1A SECCION

EL DIARIO DE LA MARINA es el periódico más antiguo de Cuba. Fué fundado en el año mil ochocientos treinta y dos.

Servicios especiales de España.

DIARIO DE LA MARINA

MIEMBRO de *The Associated Press*. Esta queda autorizada para usar nuestros servicios y noticias de información.

Hilo directo con New York

1A SECCION

AÑO XCVIII.—NUM. 328 . . Acogido a la franquicia postal. LA HABANA, MIERCOLES, 10 DE DICIEMBRE DE 1930.—NUESTRA SEÑORA DE LORETO TIEMPO PARA HOY: Bueno, con temperaturas frías. EJEMPLAR: 5 CENTAVOS

IMPRESIONES

Carlos Miguel se puso en contacto con los hombres del mañana, con los estudiantes de hoy, con los que aun no se agitaban en este mundo de cocinas económicas, cuando él ya rompía vidrieras en su condición de alumno rebelde.

¿Qué se produjo en el alma de Carlos Miguel a virtud de ese contacto? Notó de súbito que todas sus grandes obras de concreto eran como de alfeñique, comparadas con las robustas columnas sobre las que gravitan los principios y los ideales. Comprendió Carlos Miguel que su Capitolio ingente necesita, más aún que de la cúpula, de una generación que lo provea de ciudadanos altivos y austeros. Entendió Carlos Miguel la transcendencia que para Cuba entraña el que hombres casi impúberes se desperecen sobre la abulia y la renunciación generales, sobre el **pancismo** claudicador, ofreciendo un ejemplo magnífico de entereza cívica. Percibió en un instante la solemnidad de estos momentos en que hasta las piedras, las piedras humildes de las cuarterías obscuras y las soberbias piedras capitolinas, parecen exigir cierta pátina de noble idealismo para no perder el derecho a mantenerse en pie.

No hay duda de que el hombre de las grandes empresas al retirarse a su casa, tras su entrevista con los estudiantes, concebirá otra más hacedera y más fructífera aún para los destinos de la Patria: la de coadyuvar a que las futuras generaciones sean dignas de la República y merecedoras del Capitolio.

60.000 LIBERALES SE CONCENTRARAN EN LA HABANA EL DIA 20 PARA DECLARAR ROTO EL COOPERATIVISMO

ALGUNOS significados elementos del Partido Liberal, celebraron ayer tarde una reunión en el Senado, en el despacho del doctor Vázquez Bello, que presidió dicha reunión.

También asistieron dos preeminentes miembros del Partido Popular, si bien la invitación hecha para ese cambio de impresiones, fué dirigida sólo a los jefes liberales y Gobernadores provinciales de esa filiación.

Al cabo de dos horas, los reunidos se retiraron, informando el doctor Vázquez Bello a los periodistas que se había estado hablando sobre los problemas políticos de la hora actual, tomándose el acuerdo de promover una nueva reunión para que concurrieran a ella y expusieran su criterio, algunas personalidades del liberalismo cuya ausencia se había lamentado, como el Comandante Zayas Bazán, cuya opinión deseaban especialmente conocer.

Agregó el Jefe del Partido Liberal, que en esa nueva reunión se trataría de la conveniencia de reunir el Ejecutivo Nacional del Partido, alrededor del día 20 del presente mes, así como de provocar una concentración de elementos liberales en la Habana, todo ello con la finalidad de encauzar el Partido hacia nuevas orientaciones.

Tomaron parte en el cambio de impresiones de referencia, las siguientes personas: José R. Barceló, Pino Guerra, Antonio Ruiz, Celso Cuéllar del Río, Guás Inclán, Juan Gronlier, Agustín Cruz, Agustín García Osuna, Horacio Díaz Pardo, General González Clavel, Modesto Maidique, Martín Mora y Salvador Díaz Valdés.

LA NOTA OFICIAL

Ayer mañana, el Presidente del Senado y del Partido Liberal, doctor Clemente Vázquez Bello, cuando se encontraba en la antesala presidencial, hizo a los periodistas de Palacio las siguientes declaraciones:

El día 20 del actual mes se celebrará en la Habana, una reunión del Comité Ejecutivo Nacional del Partido Liberal, con asistencia de los Gobernadores de Provincias, de Alcaldes Municipales y de los Jefes de Partidos políticos para que presencien y emitan sus opiniones sobre los momentos actuales, ante dicho Comité.

(Continúa en la Pág. ULTIMA, Col. 3)

"Quiera Dios que Cuba se Hunda en los Abismos Antes de que por Nuestra Incapacidad o por Nuestro Error Pueda Volver a Ondear Aquí el Pabellón de Otro Pueblo," Dijo el Dr. Céspedes

La ceremonia de hacer entrega de la cartera de Obras Públicas fué altamente emotiva.—El Dr. Carlos Miguel de Céspedes fué ovacionado por más de tres mil empleados.—Deploró el Dr. Barraqué en su discurso, las manifestaciones, que calificó de pesimistas de su predecesor.

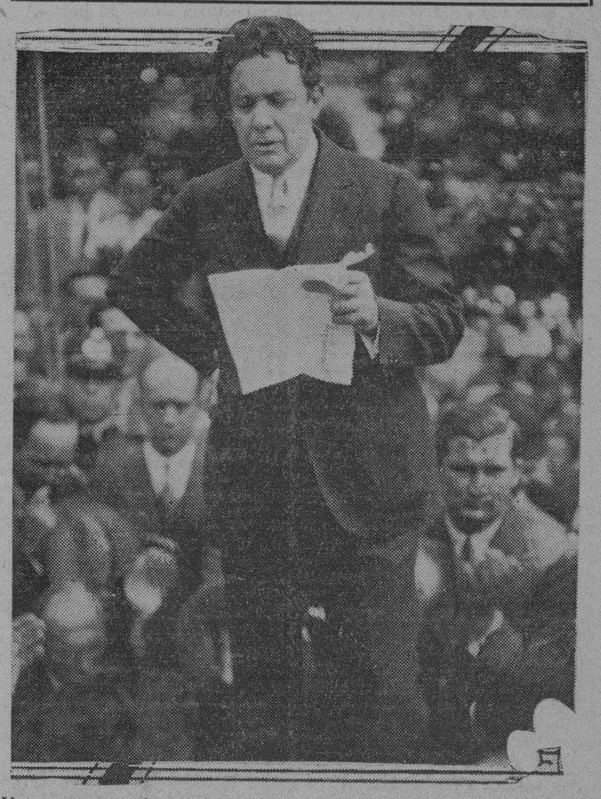

Un momento emocionante, cuando el doctor Céspedes leía su invocación al dios de la Patria, para la salvación de Cuba y la integridad de nuestra bandera.

El doctor Carlos Miguel de Céspedes entregó ayer la Secretaría de Obras Públicas al Lcdo. Jesús María Barraqué. La ceremonia se efectuó a las doce meridiano. Desde mucho antes llenaban las galerías y pasillos del viejo Convento de Santa Clara numerosas personas.

El ministro saliente y el ministro entrante llegaron a Obras Públicas pocos minutos antes de esa hora. Con ellos iban el ayudante del Jefe del Estado capitán Llaneras y el señor César Cano, secretario particular del doctor Céspedes. Después penetraron en la Secretaría altos funcionarios de Obras Públicas y de Justicia y numerosos amigos.

LA TOMA DE POSESION

La ceremonia de entrega de la cartera de Obras Públicas hubo de efectuarse en el patio central. Tan numerosa era la concurrencia al acto. En la plataforma del antiguo algibe del convento clariso, donde se halla emplazado el mástil de la bandera nacional cuyo cotidiano juramento organizó el doctor Céspedes, se había colocado la mesa necesaria para la firma del acta. Allí se firmó ésta. Los presentes estaban

Continúa en la TRES, cols. 6, 7 y 8

Los Alumnos del Instituto de la Habana Seguirán la Actitud Adoptada por los Universitarios

Una declaración de principios en la cual solicitan su desmilitarización, reorganización del Claustro, admisión de los alumnos expulsados, abolición de uniformes, etc.

Suspendidas las clases hasta el mes de Enero. La versión oficial de lo ocurrido el día 8

No hubo ayer clases en el Instituto Provincial de Segunda Enseñanza de la Habana, aunque permanecieron abiertas las oficinas administrativas para atender a los que acudían a formalizar sus matrículas para los exámenes del Cursillo.

Por cierto que se nos comunica que hoy expira el plazo para efectuar la inscripción de dicha matrícula, para lo que estarán atendiendo a los que vayan a efectuarlo, en las oficinas de 8 a 11 a.m.

Es muy posible que no vuelvan a abrirse las clases hasta el próximo mes de Enero.

LOS EXAMENES DEL CURSILLO

Comenzarán en la próxima semana y oportunamente se dará a conocer los llamamientos por el orden en que deberán efectuarse.

El profesorado del Instituto acudió ayer reuniéndose los miembros que lo integran y cambiando impresiones sobre los sucesos de la víspera.

VERSION OFICIAL DE LOS ACONTECIMIENTOS DE LA VISPERA

En las oficinas del Instituto se nos entregó esta nota oficial:

"Cumpliendo todos, lo mismo los catedráticos que los sirvientes, las instrucciones previas dictadas al efecto y hace tiempo por el Director Coronel Espinosa, al producirse la pequeña alarma originada por

Continúa en la Última, Cols. 6 y 7

En Memoria de los Miembros de la Acera del Louvre Muertos en la Manigua

El Alcalde firmó ayer esta alocución al pueblo de la Habana:

Reverenciar con sentida unción la memoria gloriosa de los que por conquistar la independencia sacrificaron la santa paz del hogar ofreciendo su sangre generosa y sus arrestos juveniles, es gesto levantado y noble que pone de manifiesto a todos los vientos las virtudes inmarcesibles de un pueblo; por tal motivo la Cámara Municipal acogió con beneplácito unánime la feliz idea, que llevó a la práctica, de perpetuar en bronce el recuerdo sentido e imperecedero de esculpir los nombres de aquellos jóvenes cubanos que, en la histórica ACERA DEL LOUVRE supieron tremolar la bandera de la rebeldía contribuyendo a que la simiente fructificara y a que se produjera el nacimiento hermoso de la República que gozamos.

Los Sanguily, Maceo, «Pepe» Aguirre, en su época, y después los Varona Murias, Strampes, Sotico, Puyol, Ebra, Maciá, Cárdenas, Sotolongo y muchos más, contribuyeron con su sangre unos y su acción los otros a la consecución del ideal soñado.

Interpretando, pues, el sentir de tan loable acuerdo, tengo especial satisfacción en invitar a las Autoridades y pueblo de la Habana, para el piadoso y solemne acto de depositar flores ante la Tarja que rememora el pasado glorioso y el sacrificio santo de aquella pléyade de jóvenes patriotas, que tendrá lugar a las once a. m. del día 11 del actual.

Habana, diciembre 9 de 1930.

Miguel M. Gómez,
Alcalde Municipal.

DESDE AYER A LA UNA DE LA TARDE NO PERTENECE AL GABINETE CESPEDES

El automóvil de alquiler con el cual abandonó la Secretaría, fué destrozado por sus admiradores

Entregó el auto oficial, despidió al chofer y los policías, y envió al Dr. Barraqué su último sueldo

Apenas terminó el acto de la entrega de la Secretaría, el doctor Céspedes encomendó la personal salvaguardia del doctor Barraqué a un grupo de sus adictos, ya que eran tantas las personas que se apretujaban alrededor de los dos funcionarios que todo individuo físicamente no preparado para esos lances de las manifestaciones multitudinarias, corría serio peligro en su integridad personal.

Lo fundado de los temores del doctor Céspedes se demostró segundos después cuando el saliente Secretario de Obras Públicas quiso subir a un automóvil de alquiler para dirigirse a su domicilio. El pobre auto, modesta arañita del tráfico urbano, quedó materialmente aplastado bajo el peso y el empuje de la masa humana que seguía al doctor Céspedes y quería despedirse de él con un abrazo último, con un postrer

Continúa en la Caforce, Cols. 3, 4 y 5

"La Conversión de la Deuda no Debe Aumentarla, Sino Ajustarse a Nuestra Economía". Dr. G. de Celis

Todo cubano debiera ser, más que comerciante, navegante, utilizando las vías que nos ofrece el mar para dar salida a nuestra producción, declara el doctor Martínez Ortiz.

Tuvo importancia trascendental la primera sesión del Segundo Congreso Industrial Cubano, ayer

Las sesiones deliberativas del Segundo Congreso Industrial Cubano, que tienen efecto en el salón de actos de la Sociedad Cubana de Ingenieros, Monserrate número 2, en esta Ciudad, comenzaron ayer, a las 10 a.m.

Presidió el acto el señor Juan Sabatés y actuó de Secretario el doctor Alfredo O. Ceberio. Tomaron asiento en la mesa Presidencial los señores doctores Rafael Martínez Ortiz, ex-Secretario de Estado y actual Ministro de Cuba en Francia; Santiago Gutiérrez de Celis, ex-Secretario de Hacienda y miembro de la Comisión Técnica Arancelaria y doctor Roberto Netto, Secretario de la Comisión Técnica Arancelaria.

DISCURSO DEL DR. CEBERIO

Inmediatamente se procedió a la lectura de un trabajo sobre "Legislación Tributaria", suscrito por el Secretario General de la Asociación Nacional de Industriales de Cuba, doctor Ceberio. Dicho trabajo comprende un estudio completo de nuestro sistema tributario, que el autor califica de injusto, anacrónico y perturbador. Hace un estudio de los principios en que debe descansar toda Hacienda verdaderamente democrática y moderna, para llegar a recomendar la reforma total de nuestro sistema de tributos, que está en

Continúa en la Ultima, Cols. 2 y 3

Propuso el Dr. Rey en la Cámara la Reducción del Presupuesto a 40 Millones y Suspensión de Sueldo a los Congreaista por 1 Año

El Dr. Camacho Covani propuso la supresión de la Lotería. Una investigación en las Secretarías para organizar un reajuste perfecto.

No había quorum. Ni siquiera contando con los señores representantes que se escurrían por los pasillos de la Cámara cuando sonó el timbre de alarma. No había quorum de ninguna manera. Y así que el pase de lista sólo confirmó lo que a ojos vistas saltaba.

La caída de la sesión la aprovechó el Dr. Santiago Rey, para solicitar

(Continúa en la ULTIMA, columna 2)

Impedido de Jurar su Cargo el Nuevo Fiscal del Supremo

Motivos legales obstaculizan el cumplimiento del decreto presidencial que lo designó

No prestó ayer el juramento de ley ante el Tribunal Pleno del Supremo, como se había anunciado, el nuevo Fiscal, doctor Miguel Angel Campa y Caraveo.

El doctor Campa estuvo ayer en Palacio con el propósito, según su declaración a los repórters, de informar al Presidente de la República que ya había hecho entrega de la subsecretaría de Estado, y que estaba dispuesto a tomar posesión del cargo para que fué designado por el Jefe de la Nación, en sustitución del doctor Vivanco, que ha pasado a ocupar la cartera del Interior.

Pero el bien querido ex-subsecretario de Estado no pudo quedar impuesto ayer de la venerable investidura de Fiscal del más alto Tribunal de Justicia. Los magistrados de la Sala de Gobierno habían estado y continuaban estando, hasta altas horas, en una laboriosa sesión. La ceremonia del juramento, por ello, pareció quedar aplazada para hoy.

Pero se nos informa algo mas. Es requisito de ley, según parece, para ser Fiscal del Supremo, haber ejercido durante no menos de diez años la carrera de abogado; y el doctor Campa se encuentra muy distante de poder cubrir este requisito legal por haber dedicado siempre sus actividades a las relaciones exteriores, en las cuales ha sabido distinguirse siempre y de las cuales todos, en los ambientes en que se desenvuelve nuestra vida diplomática, lamentan que haya sido separado.

SE SUSPENDIERON AYER LAS CLASES EN LAS NORMALES

La policía persiguió a un grupo de alumnos al salir de la Escuela por orden del Dr. R. Mañalich

A pesar del anuncio de la reanudación de las clases en las Escuelas Normales de la Habana, y del propósito firme de algunos alumnos dispuestos a romper con el Directorio y asistir a la Escuela, la concurrencia de ayer fué muy limitada.

En la Normal de varones, entre todos los cursos, había solamente 41 alumnos. En la Escuela de señoritas también asistieron muy pocas.

PROCURANDO ARMONIA

Con el fin de atraer a los alumnos, el profesor que actúa como juez instructor de la causa que se sigue por los hechos del sábado último, doctor García Batista, rindió un informe, comunicando al Director que había un grupo de estudiantes de cuarto curso que debían ser excluídos "a priori" del proceso, por no

(Continúa en la Pág. 3, Columna 5.)

UNA ROMANZA a mezza voce en la profunda sinfonía de la entrega de Carlos Miguel de Céspedes. ¿Le corresponderá al doctor Barraqué, en el intercambio, la cartera de I. P.? Una carta sensacional del doctor Carlos Manuel de la Cruz. La Receta del Representante habanero es más bien dictamen de cirujano. ¿A la carta del padre le seguirá una renuncia del hijo?

Véase la Nota Política en la Pág 12

SUSPENDIDAS LAS CLASES EN EL INSTITUTO DE ORIENTE

SANTIAGO DE CUBA, diciembre 9.—DIARIO.—Habana. El Director interino del Instituto Provincial, doctor Soler, suspendió las clases, llamando al propietario, doctor Martín Velez, que se encuentra en Manzanillo. Esta actitud se debe a los planes que tenían preparados algunos alumnos.—Matías Vega.

Los Profesores Universitarios Declaran su Solidaridad con el Directorio de los Estudiantes

Protestan por haberse prescindido siempre de su concurso y consideran al Rector interino responsable indirecto de todo lo ocurrido.-Muy aplaudido el Dr.C.M.de Céspedes

El Claustro nunca ha estado ageno al hondo problema que se debate y luchó en pro de las aspiraciones del alumnado. Es peligroso abrir la Universidad sin hacer antes justicia.

Invitarán a los Graduados a que se Solidaricen

Reunidos numerosos profesores de la Universidad anoche, en la Sociedad Cubana de Ingenieros, para celebrar un cambio de impresiones y definir la actitud que el Claustro ha asumido, durante los acontecimientos desarrollados y de todos conocidos, acordó—después de un amplio debate y de aprobar la moción presentada por los profesores de la Facultad de Letras y Ciencias —la siguiente declaración de principios:

«Hacer constar su protesta de que en todo tiempo se haya prescindido del concurso de la entidad que representa verdaderamente al Profesorado de la Universidad y su deseo de que por quien corresponda se atiendan las demandas formuladas de un modo tan enérgico como sereno por el Directorio Estudiantil; y declarar ante el país su absoluta solidaridad con los ideales de la masa estudiantil cubana a la que consideran noblemente intencionada como sublime vocero de los sentimientos del Alma Mater».

UN CABLE DEL DR. VIRIATO GUTIERREZ AL JEFE DEL ESTADO

Le informa sobre las bases del arreglo azucarero que se concertó en la conferencia

Confirmando plenamente nuestra información de ayer, fué recibido anoche un mensaje que el doctor Viriato Gutiérrez ha dirigido al Presidente de la República diciéndole: "Pláceme informarle siguientes son bases arreglo planteado. Cuba exportará en cinco años el 1,500.000 sobrantes ya retirados y reducirá exportaciones totales a 3,720,000 anuales siendo 920,000 para todos países y 2,800,000 para Estados Unidos, pudiendo además aumentar exportaciones para suplir aumento consumo Estados Unidos. Java retirará 500 mil sobrantes exportándolas cinco años y reducirá exportación totales a 2,300.000 anuales con derecho aumentar 100,000 anualmente desde 1932 para abastecer aumentos consumo lejano oriente pero garantizando no perturbará mercados europeos con esos aumentos.—Dr. Viriato Gutiérrez.

EL TENIENTE CORONEL CRUZ BUSTILLO DIJO AYER AL TRIBUNAL SUPERIOR DE GUERRA QUE LA PRENSA ES DIFAMADORA

El señor Wolter del Río, director de «El Mundo», protestó enérgicamente de esas manifestaciones a nombre de la prensa nacional. Graves contradicciones se notan en los testigos.

Hacemos estas notas de la sesión del Consejo de Guerra efectuada ayer, bajo una penosa impresión motivada por la actitud injustificada del Teniente Coronel Juan Cruz Bustillo, quien se expresó en términos injuriosos para la prensa cubana, calificándola de difamadora y calumniosa durante su última declaración ante el Tribunal Superior de Guerra.

La sesión del Consejo de Guerra fué muy movida. El Tribunal se reunió a las nueve y media de la mañana, hora en que fué citado el primer testigo Dr. Arturo Sansores, médico de la Marina.

DOCTOR ARTURO SANSORES, CAPITAN MEDICO DE LA MARINA

El Fiscal llama a este testigo. Es uno de los cirujanos del Hospital Militar del Ejército. Ha asistido al Coronel Aguado durante su enfermedad. Después de jurar, comienza su declaración diciendo:

Que asistió al coronel Aguado y que la enfermedad que padeció fué, a su juicio, una colibacilosis. Según el declarante, actualmente padece el Coronel una pielonefritis. Relata este testigo que lo asistió desde el día nueve hasta los últimos días del mes de setiembre. Durante esta enfermedad, su paciente sufrió de grandes dolores de cabeza y fiebre que llegó hasta cuarenta con tres grados centigrados. Por ello prohibió terminantemente que se hiciera ruido ni se permitiese el tránsito de vehículos por donde estaba alojado el coronel. Refiere que, a fines de septiembre, le dió de alta y que, el día del santo del Presidente, lo encontró casualmente en Palacio. Expone que el Coronel Aguado le dijo, en aquel momento, que se sentía muy mal. El declarante en vista de lo expuesto por Aguado le indicó que se tomara un purgante y, le agregó que se fuera tranquilo a su casa, porque la gravedad de su enfermedad no volvería aparecer. Poco después el exponente declara que recibió un telefonema del Coronel Aguado en el cual le decía que lo fuera a ver a la Cabaña, porque había tenido una recaída. Dice el doctor Sansores que Aguado le

Continúa en la TRES, cls. 1, 2, 3 y 4

Lo que Dijo el Coronel Tarafa

EN la breve entrevista celebrada ayer por uno de nuestros repórters con el Coronel José M. Tarafa, se deslizó una errata que nos apresuramos a salvar.

Al hablarle nuestro repórters de sus repetidos esfuerzos a favor de alguna medida constructiva en beneficio de nuestro azúcar, esfuerzos que hacían de él un verdadero precursor del plan que hoy triunfa en la Conferencia de Bruselas, el Coronel Tarafa se limitó a decir:—Como usted bien observa he sido durante años partidario decidido de medidas constructivas internacionales como único medio de poner fin a la terrible crisis que nos agobia.

La noticia que ustedes me dan sobre el éxito de las conferencias de Amsterdam me llenan de regocijo.

En un Ambiente Optimista se Nombraron en la Conferencia de Bruselas Varias Comisiones y Subcomisiones Técnicas

Chadbourne dijo que si se aceptaban los sacrificios que Java y Cuba piden, el éxito de la conferencia está asegurado

BRUSELAS, diciembre 9. AP. Cincuenta y cinco azucareros, en representación de ocho países, se reunieron hoy en esta capital para discutir los medios de salvar a la industria azucarera mundial de la persistencia en la superproducción.

En el gran «lobby» del hotel Astoria, antes de la primera sesión de la conferencia, en la que están representados todos los países que producen más de lo que consumen, los delegados se agruparon alrededor de Thomas L. Chadbourne, para conocer sus impresiones acerca de la estabilización de la industria.

Los delegados son todos hombres de baja estatura, en su mayoría de Polonia, Bélgica, Hungría, Checoeslovaquia, Perú y Cuba y Chadbourne se destaca por encima de ellos como un gigante genial que ha venido para preparar un camino seguro que libre a la industria de sus presentes dificultades económicas. Estos países, con Java y Alemania, están representados en la conferencia.

Fué Chadbourne quien, cuando se inauguró la sesión, descorrió la cortina que velaba las discusiones preliminares celebradas en Amsterdam.

'Esto es algo»—dijo Mr. Chadbourne—«que afecta a todo el mundo, y todo el mundo tiene derecho a saber lo que se va a hacer».

Ninguno de los representantes de Java ni de los intereses azucareros alemanes había llegado hoy, de manera que nada pudo hacerse con carácter definitivo en la reunión de esta tarde: pero Chadbourne explicó el acuerdo de Amsterdam para la reducción radical de la producción y exportación.

«Estos son los sacrificios que Cuba y Java piden a esta conferencia», dijo. «Los países que producen más barato en el mundo ofrecen estas restricciones a la exportación y a la producción. Si vosotros las considerais y estudiais

(Continúa en la Pág. ULTIMA, Col. 7)

HOY SE CELEBRARA CONSEJO DE SECRETARIOS

El señor Ricardo Herrera, Secretario de la Presidencia, informó a los repórters palatinos, que para hoy estaban citados los miembros del Gabinete, a fin de celebrar el reglamentario Consejo de Secretarios.

ESTA REDUCIDO A DOS MIEMBROS EL C. UNIVERSITARIO

Frustradas todas las anunciadas reuniones de Claustro para ayer. ¿Está clausurada el Alma Mater?

Se está auto-eliminando el Consejo Universitario. Sin presidente, ya que no existe rector alguno en funciones de tal, sus seis vocales van renunciando—durante las últimas 48 horas— «de dos en dos, como las Hermanitas del Amor de Dios» quedijeran los Quintero.

El lunes dimitieron el Dr. Antonio Fernández de Castro, que en aquel organismo representaba al profesorado de la Facultad de Letras y Ciencias, y el Dr. José P. Alacán, que era Decano interino de la Facultad de Medicina y Farmacia, cargo que lleva inherente el vocalato referido.

Ayer renunció otro Decano, el de la Facultad de Derecho y de Ciencias Sociales, Dr. Ricardo Dolz.

Consultado el Dr. Francisco Muñoz, a quien correspondía substituir a Dr. Fernández de Castro, contestó negativamente a la oferta del cargo de Vocal.

Y en idéntica forma respondieron al ofrecimiento del Decanato de su

Continúa en la CATORCE, Cols. 7 y 8

Grave Acusación Contra los Miembros de la Junta Provincial de Santa Clara y los de la Municipal de Cienfuegos

La Central Electoral designó ayer un Inspector Especial para que investigue la veracidad de los hechos denunciados.

Como anunciamos ayer, tuvo lugar ante el Tribunal Supremo la vista de la apelación establecida por el procurador Benito Alonso, asistido del letrado Giordano Hernández, y en representación del candidato liberal señor Francisco Zayas, contra resolución de la Audiencia villareña que ordenó la acumulación de todos los recursos presentados contra las elecciones de las Villas en un sólo expediente y bajo una sola dirección.

Presidió la Sala el doctor Tapia y con él formaron el tribunal los doctores Trelles, Edelman, Avendaño, Ortiz Casanova, Vandama y Fuentes.

Habiendo varios informantes, la presidencia concedió a cada uno de ellos quince minutos para su informe.

Inició los informes el doctor Giordano Hernández que dirige a Benito Alonso en el recurso y que representa los intereses de Francisco Zayas. Basó su tesis atacando el auto apelado, en el cual se registra la anormalidad de reunir bajo una sola dirección, los recursos presentados de buena fe y con ánimo de obtener justicia por apelantes y letrados asistidos de un derecho innegable y la labor maligna y entorpecedora que otros recurrentes y otros letrados realizan con la intención de anular las buenas intenciones de los Tribunales, agotarlos y evitar que la justicia se haga en definitiva. Señaló como en los 82 recursos acumulados por el auto, luchan intereses encontrados que no es posible que litiguen bajo una misma dirección y pidió, por tanto, que se revocase el auto de referencia.

Hablaron después Capestany, por su propio derecho, como candidato y el doctor Dortas, quienes se manifestaron como coadyuvantes al recurso en su calidad de apelantes, incluidos en el auto acumulatorio. Sus disertaciones fueron, por o más o menos, al mismo tenor que las del doctor Hernández.

Tocóle después el turno a la oposición representada por los doctores Miguel Suárez y Manuel Villalón. Argumentaron en el sentido de que el auto dictado no tenía aspecto alguno

Continúa en la DOCE, columna 1

Inaugurarán el 28 de Enero el Monumento a Mariana Grajales

La familia del Titán de Bronce visitó ayer al General Machado

Por el Jefe del Estado fueron recibidos ayer los familiares del General Maceo, que vinieron a la Habana desde Oriente, para asistir a los actos celebrados el día siete, en recuerdo del Titán de Bronce.

Son ellos Edelmira Romero y Maceo, viuda de Ulloa, Juanita Sterling de Maceo, Anita Rizo y Maceo, Lázaro Ulloa Romero, Pedro Rizo Maceo y Tomás Maceo Núñez.

Les acompañaba el señor Leandro Pérez, hijo del patriota que guardó los restos del General Antonio Maceo, hasta que pudieron ser trasladados al Cacahual, donde actualmente reposan y su hija, y el señor Alberto Ortiz Coffigny.

El Presidente tras saludar a los familiares del Héroe y sus acompañantes, oyó distintas peticiones que le hicieron aquéllos, entre otras éstas:

Que se resuelva lo referente a un donativo de 10,000 pesos que tiene acordado la Cámara de Representantes, para que pueda construir una casa la señora Dominga Maceo, hermana del Titán, que cuenta con 76 años de edad, disfruta de una pensión de 120 pesos mensuales (que antes era de 200) y tiene a su abrigo cerca de 40 familiares de los Maceo, estando todos en mala situación económica.

Edelmira Romero y Maceo viuda de Ulloa, pidió que se le dé un puesto en el Estado, a fin de trabajar y ganarse la vida.

Anita Rizo y Maceo, solicitó que se le reponga en un puesto de $47 mensuales que tenía.

Leandro Pérez se interesó porque se resuelva la pensión aprobada por la Cámara de Representantes y pendiente de aprobación del Senado.

Tomás Maceo manifestó que tenía un puesto de $75 en Obras Públicas

(Continúa en la Pág. 18, Columna 5.)

HA SIDO ACUSADO POR CONSPIRACION UN GRUPO DE ESTUDIANTES, REDACTORES DE LA REVISTA «ALMA MATER» Y SE ORDENA QUE SEAN DETENIDOS

El número de noviembre de esa publicación origina una grave denuncia de la Policía Judicial, radicándose una nueva causa

Una nueva acusación ha formulado la Policía Judicial contra los estudiantes: por conspiración para la rebelión, motivada por los artículos publicados en la revista "Alma Mater", en su número de Noviembre.

ANTECEDENTES

El detective de dicho cuerpo, Angel Valdés Roig sorprendió a Alfonso Valdés Cabrera, de 49 años, residente en San Joaquín 33 y medio, habitación 16, en los momentos en que en San Indalecio y San Leonardo, voceaba "Alma Mater", por lo que estimó prudente arrestarlo y ocupar los ejemplares, que en total eran diez.

Convenientemente custodiado Valdés Cabrera fué llevado ante el Juez doctor Gabriel M. Quesada, que, en comisión especial, instruye la causa número 972 de este año, motivada por los sucesos del día 3 en que pereció el vigilante Sánchez Moreno, y que está radicada por desorden público y homicidio.

(Continúa en la Pág. 3, Columna 5.)

LLEGARAN MAÑANA A LA HABANA DOS CRUCEROS FRANCESES QUE ESTAN REALIZANDO UN VIAJE DE INSTRUCCION PARA LOS GUARDIAS MARINAS

La colonia de Francia en La Habana se propone agasajarlos. Al frente de ellos viene un contralmirante y su Estado Mayor

El señor Roberto Karman, comerciante de la Habana, y miembro de la colonia francesa de nuestra ciudad, está organizando un comité para la recepción y agasajos de que serán objeto los tripulantes de dos cruceros de la armada francesa que arribarán mañana a nuestro puerto.

Los referidos barcos se llaman "Du Quesne" y "Susseren". Pertenecen al escuadrón de cruceros, buque-escuelas, que completa el "Tourville".

El "Du Quesne" y el "Susseren" traen a bordo un nutrido grupo de guardiamarinas que están haciendo sus viajes de navegación de altura. Al frente del escuadrón viene un Contralmirante con su respectivo Estado Mayor.

Los dos buques permanecerán en la Habana una semana.

El Attaché Naval de la Embajada de Francia en los Estados Unidos Monsieur Sablé, que también es agregado a la Legación de Cuba, estará presente en todos estos actos, con cuyo fin llegó ayer de Washington a nuestra ciudad.

SENADO

En el Senado no hubo sesión por falta de quorum.

Sólo asistieron ocho senadores.

PIDE EL FISCAL 5 AÑOS DE PRISION CORRECCIONAL PARA 5 NACIONALISTAS

Se trata de la causa por la ocupación de armas de fuego

Acaba de formular sus conclusiones provisionales el Fiscal de la Audiencia, en la causa instruída con motivo de la ocupación de armas de fuego en la posada de Arsenal número 40.

Estima que los procesados en dicha causa, doctor Alejandro Vergara Leonard, Pedro Lamere Fiela, Esteban Delgado, Juan Antonio Cruz y Rodolfo Ariet, pertenecientes al partido "Unión Nacionalista", son responsables de un delito de conspi-

(Continúa en la ULTIMA, columna 1)

M.E.C.D. 2016

Aplíquese estos emplastos y olvídese del dolor

LOS
EMPLASTOS
PARCHES POROSOS DE
ALLCOCK

Han probado ser una bendición para las personas que padecen de dolores de espalda y cintura, dolor al pecho, lumbago, ciática, reumatismo y muchos otros.

Doquiera que haya dolor o congestión, los Emplastos porosos de Allcock traerán alivio. Insista en el nombre "Allcock" para obtener el parche original (perfeccionado) 80 años de éxito. Pídalo en farmacias y droguerías.

Instrucciones con cada parche.

El Ayuntamiento no Pudo Efectuar su Sesión de Ayer

Informe del Director de la Banda Municipal de Música correspondiente a Noviembre

A las cuatro y media se pasó lista por el Secretario Sr. José Castillo, sin que respondiera número suficiente de ediles para integrar quorum.

POR CAUSA DE LA SUSPENSION DE GARANTIAS

El Director de la Banda Municipal de Música, ha informado a la Alcaldía que ese organismo rindió en el pasado mes de noviembre solo 12 servicios; tres conciertos, un acto social y ocho ensayos.

Informa el profesor Roig, que ello fué debido a que, en cumplimiento de las órdenes superiores, las retretas de la Banda no se efectuaron desde el día 13 al 31 del citado mes, en atención a estar suspendidas las garantías constitucionales.

También informa dicho Director de la Municipal Roig, que necesita en la Escuela de Música los servicios del mozo de limpieza Enrique Pedroso, quien debe de ser nombrado por estar con licencia el que desempeña la plaza en propiedad.

CERTIFICACION DE HABERES

José Acea y Menéndez pide certificado de la Alcaldía de los haberes que dejó de percibir mientras estuvo cesante indebidamente en su cargo de la Administración Municipal, de 10 de marzo de 1927 a tres de noviembre de este año.

CHAPA PARA UN PERRO DEL MINISTRO DE ALEMANIA

Por la Alcaldía se remitió ayer al señor Ministro de Alemania en Cuba, una chapa exenta de pago para un perro de la propiedad de este diplomático.

DR. P. M. SOUZA
Garganta, Naris y Oidos. Hospitales de New York, Viena, Budapest, Habana. San Lázaro 226, de 2 a 4.

Confirman la pena a un Escribiente por Malversación

Sin lugar en el Supremo el recurso establecido por un condenado a 14 años de prisión

Ha confirmado la Sala de lo Criminal del Tribunal Supremo, el fallo de la Audiencia de Santa Clara, que condenó a Pedro Barcala Mesa, escribiente del Juzgado Municipal de Cienfuegos, a 10 años de presidio mayor y 11 años y 1 día de inhabilitación en el cargo que desempeñaba, como autor de un delito continuado de malversación de caudales públicos. También se le condenó a indemnizar al Municipio con la cantidad de $5.592.

De acuerdo con otros funcionarios del referido Juzgado, Barcala dejó de ingresar en el Ayuntamiento de Cienfuegos la citada cantidad, que abonaron multitud de personas condenadas a multas en juicios correccionales verificados ante el repetido Juzgado.

FUE CASADO Y ANULADO UN FALLO DE LA AUDIENCIA DE SANTA CLARA

A virtud de recurso de casación, el Tribunal Supremo ha casado y anulado el fallo de la Audiencia de Santa Clara que impuso a Antonio Suárez Martínez, en concepto de autor de un delito de perjurio electoral, una multa de 500 pesos. En su segunda sentencia, el más alto Tribunal absuelve a Suárez Martínez.

RECURSO DECLARADO SIN LUGAR POR EL SUPREMO

En sentencia dictada al efecto, la Sala de lo Criminal del Tribunal Supremo ha declarado sin lugar el recurso de casación establecido por el procesado Antonio Perdomingo Viñuelas contra el fallo de la Audiencia de Santa Clara, que lo condenó a la pena de 14 años, 8 meses y 1 día de reclusión, por grave delito privado.

El hecho ocurrió en el mes de mayo último, en la morada del procesado, sita en Real Campiña, Yaguaramas, Cienfuegos.

Todo
Pro-phy-lac-tic
limpia los dientes y dá masaje a las encías

USANDO con regularidad un cepillo Pro-phy-lac-tic de copete—recomendado por los dentistas por más de 40 años, se conservan los dientes blancos y las encías sanas y rosadas.

Las cerdas firmes en forma de sierra, con copete en la punta, limpian pefectamente entre uno y otro diente, por detrás de las muelas y al borde de las encías, dando además un buen masaje a éstas que las fortalece. La boca entera se conserva fresca, limpia y sana.

Si prefiere la forma ovalada use el Pro-phy-lac-tic Oval. El Pro-phy-lac-tic Masso, que dá un masaje eficacísimo, se recomienda especialmente para encías pálidas y sensibles.

3 modelos — 3 tamaños — 3 selecciones de cerdas — mangos transparentes en colores; hay un Pro-phy-lac-tic para cualquier requisito dental. *¡Exija los cepillos Pro-phy-lac-tic legítimos!*

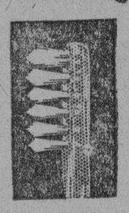

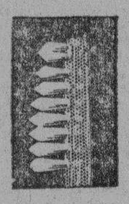

RODOLFO QUINTAS
Calle C Núm. 237, Vedado, Habana

Cepillos
Pro-phy-lac-tic
para los dientes

Se venden siempre en caja amarilla.

8427

Dr. Luis F. Rodríguez Molina
CIRUJANO DEL HOSPITAL "CALIXTO GARCIA"
Profesor Titular de Enfermedades de las Vías Urinarias de la Universidad de la Habana.
Consultas de 10 a 12 de la mañana y de 4 a 6 de la tarde.
LAMPARILLA 86. HABANA. TELEFONO A 8454

CASOS Y COSAS

¡ALBRICIAS!

¡Habrá carreras, señores!
Los que andaban murmurando,
diciendo que no vendrían,
por la crisis, los caballos,
con esta noticia grata
bien lucidos han quedado.
¡Habrá carreras, señores!
Y vendrán los millonarios
a jugarse los billetes
como si fueran garbanzos.

El Hipódromo veremos
igual que todos los años,
repleto de apostadores
—sobre todo, americanos—
Pero ¡ay! con las carreras,
vendrán también, está claro,
empresarios **y buc mekers**
y los dueños de caballos
que al fin de la temporada
se marcharán... con los **pápiros.**

Sergio ACEBAL.

A PRINCIPIOS DE SEMANA SE FIRMARAN LOS BONOS A QUE SE REFIERE EL PLAN DE LOS SRS. GUTIERREZ-CHADBOURNE

Ante el Presidente de la República se han formulado numerosas quejas de entidades y obreros, protestando por la destrucción del puente del crucero Querejeta

EL PRESIDENTE DEL AYUNTAMIENTO HABANERO

En horas de la tarde entrevistóse con el Presidente de la República el Presidente del Ayuntamiento de la Habana, señor José Izquierdo. Aunque nada dijo a su salida, se supone que ambos trataron alrededor del Distrito Central que en febrero se implantará en la Habana.

LA EMISION DE BONOS DEL PLAN GUTIERREZ-CHADBOURNE

Mas de una hora estuvieron en conferencia con el general Machado ayer mañana, los azucareros señores Waldemar Chadbourne, Mañas, Jorrín, García Montes y los Secretarios de Agricultura y Hacienda.

Se acordó que, a principios de la próxima semana se firmen los bonos de la emisión a que se refiere el plan Gutiérrez-Chadbourne.

Respecto al decreto ordenando el comienzo de la próxima zafra nos dijeron que se espera un cablegrama de Bruselas para evitar que la fecha escogida interfiera en algo en la inteligencia mundial que se lleva a cabo.

HOY EMBARCA EL GOBERNADOR DE ORIENTE

En la antesala presidencial nos manifestó el Gobernador de Oriente, que se proponía embarcar hoy para su provincia.

SE DESPIDIO EL CORONEL RANGEL

El Jefe del Distrito Militar de Camagüey visitó ayer mañana al Presidente de la República para despedirse.

El Coronel Rangel partió a hacerse nuevamente cargo de su puesto.

PREPARANDO UNA ASAMBLEA MEDICA

Los doctores Francisco María Fernández y Rodríguez Barahona celebraron ayer, en los pasillos palatinos, una entrevista para tratar del traslado de los delegados que asistirán el 13, a la asamblea que la Federación Médica de Cuba celebrará en Santa Clara.

El Dr. Rodríguez Barahona nos dijo que hasta el día 15 del actual no tomará posesión de la Secretaría de Sanidad y que aun no le habían aceptado la renuncia de su acta de Representante.

De Palacio salieron los doctores Fernández y Rodríguez Barahona hacia la Comisión de Ferrocarriles a fin de ultimar los detalles del viaje de los delegados a la región villareña.

LA TRANQUILIDAD REINANTE

El Secretario de la Guerra y los Jefes del Ejército, la Policía Nacional y la Marina, visitaron al Presidente de la República, para darle cuenta de que existía tranquilidad en toda la República y especialmente en la Habana.

LA CAMARA DE COMERCIO AMERICANA

Acompañados del Dr. Luis Muñoz, se entrevistaron con el Presidente Machado, varios miembros de la Cámara de Comercio Americana.

A su salida nos dijeron que habían tratado asuntos financieros.

EL ALCALDE DE MORON VISITO AL PRESIDENTE

El Dr. Leopoldo Pérez Montes de Oca, Alcalde Municipal de Morón, celebró ayer mañana una larga entrevista con el Jefe del Estado.

A su salida de Palacio nos dijo que había tratado de asuntos azucareros, de la destrucción de un puente en el crucero Quesada, por los Ferrocarriles Consolidados de Cuba, y de la reunión celebrada en Morón, días pasados, para declarar su adhesión al Presidente Machado, habiéndole hecho entrega del acta levantada en la misma.

PROTESTAS POR LA DESTRUCCION DE PUENTE

En Palacio se han recibido numerosos telegramas dirigidos al Jefe del Estado protestando por la destrucción de un puente que había levantado la Cuban Cane en el Crucero Quesada, dispuesta por los Ferrocarriles Consolidados.

Firman uno de dichos telegramas procedente de Pina los miembros del **Club Social Central Morón** señores Oliverio Martínez, Ricardo Fernández, Juan Campos, José R. Ortiz, Alberto Cajate, Eduardo Cáceres, Gustavo Morales, Alberto Larcada, Dr. Joaquín Fraxedas, H. C. Carlotin, Rafael Yanes, Dr. Rodrigo Arias, Domingo Luis, Pablo Gispert, Joaquín Alvarez, Ramón Rodríguez, Florentino García, Antero Ortega, Segundo Abreu y Alfonso García Pi.

Otro recibido desde Ciego de Avila está autorizado por las firmas de los señores F. Martínez y Hermanos, José E. Llanes M. Madrigal, A. Martínez, Dr. Juan Villena, Alonso y Hnos., Antonio Capella, Eduardo Valdés Figueroa, Pablo Martínez, Ramón Martínez Cocana, Tomás Zuvillaga, Aurelio García Cuevas y Hnos., Rodríguez y Arango, Isidoro Santidrian, José Lendoiro, C. Migueles, Carlos Mines, Juan Lendoiro, Vicente Orellanes, Eloy San Juan, M. G. Carrillo, F. Arara, Licenciado Antonio Hernández, José M. Angelino, Rogelio Pérez, Rafael Rey, Aurelio Torres, Emilio G. Bravo, Armando Alvarez, José Estrada Obregón y Rivero, Enrique Vallina, Merquiades Lamela, Ramón Correa, José Redondo y siguen las firmas de todo el comercio en general.

Otro despacho telegráfico lo firman, desde Ciego de Avila, por la Hermandad Ferroviaria de Cuba, Guillermo Posse, Presidente, Natalio Lavastida, Secretario; por la Unión de Empleados del Ferrocarril de Cuba, José Jiménez López, Presidente; Oliverio Hidalgo, Secretario por la Cooperativa Obrera, Luis Cabrera, Presidente; Antonio Alvarez, Secretario por la Unión de Empleados de los Ferrocarriles Norte Julio Garo Secretario.

Otro lo autoriza el Dr. Palmero, que lo dirige desde Simón Reyes. Protestan, asimismo, del necho 300 obreros del «Stewart», José González Diez, Presidente de los Chauffeurs de Ciego de Avila; Sixto Quesada Pérez, Presidente de la Asociación de Colonos de Jagüeyal, José Joaquín Cabrera, Presidente de la Asociación de Colonos del «Central Stewart», el representante Joaquín Meso, el Dr. Tulio Villuendas, los comerciantes de Júcaro y los miembros de la «Sociedad Mariana Grajales» del Stefart.

A los anteriores telegramas se ha respondido con este despacho:

El Honorable Señor Presidente me encarga acusar a usted recibo de su telegrama, manifestándole que la Comisión de Ferrocarriles es un Organismo completamente independiente de la Presidencia de la República, y contra sus resoluciones solo cabe recurrir ante la Sala de lo Civil del Tribunal Supremo. Por esta circunstancia lamenta no poder intervenir en el asunto del Crucero Quesada a que usted se refiere.

Ricardo Herrera,
Secretario de la Presidencia.

VISITAS RECIBIDAS POR EL PRESIDENTE

Los Comandantes Rodríguez de León y Espinosa, ayudantes de guardia en el Palacio ayer, hicieron entrega a los repórters de la siguiente nota, en la que constan los nombres de las personas que fueron recibidas por el Jefe del Estado:

General Alberto Herrera; General Carlos Rojas; Comandante Rafael Carrerá; Coronel Desiderio Rangel; Gobernador José R. Barceló; Ldo. José Clemente Vivanco; M. V. Malanphy; L. B. Ross; Sr. Luis Machado; Dr. Francisco Quirós; Sr. Leopoldo Pérez, Alcalde de Morón; Dr. Clemente Vázquez Bello; Dr. Mario Ruiz Mesa; General Eugenio Molinet; Mr. Walderman Chadbourne; Dr. Arturo Mañas; Dr. Jorge García Montes; Dr. José E. Gorrín; Sra. Edelmira Romero Maceo Vda. de Ulloa; Sra. Mariana Rizo Maceo; Sr. Pedro Rizo Maceo; Sr. Tomás Maceo Núñez, Sr. Lázaro Ulloa Romero; Sra. Fela Pérez García; Sr. Leandro Pérez; Sr. Alberto Coffigny Ortiz; Sra. Juana Sterling de Maceo; Sr Manuel Hartman; Sr. Aurelio Laguna; Dr. Felipe González Sarrain; Coronel Serafín Espinosa; Dr. Miguel Angel Campa.

Dr. Gonzalo Pedroso
CIRUJANO DEL HOSPITAL MUNICIPAL DE EMERGENCIAS

Especialista en vías Urinarias y Enfermedades Venéreas. Cistoscopia y cateterismo de los uréteres. Cirugía de Vías Urinarias. Consultas de 10 a 12 A. M. y de 3 a 5 pasado meridiano en la calle Avenida de la República 254.

Dr. JULIO C. PINEDA
M. Titular de la Sociedad de Cirujanos, A N C
Cirujano de la "Asociación de Dependientes"
Reanuda Consultas y operaciones en el Sanatorio Pabellón "Avelino González" segundo piso.
Operaciones: Lunes, Miércoles y Viernes, de 8 a 10 a m.
Consultas: Martes, Jueves y Sábados, de 8 a 10 a.m
Visitas a domicilio Avisos: Tel. FO-7438

ANUNCIESE EN EL Diario de la Marina

SIETE DETENIDOS POR SACRIFICAR UNA RES EN LA FINCA «TOMAS»

AGRAMONTE, Diciembre 9. DIARIO, Habana.—Conducidos por miembros del Ejército, ingresaron anoche en el vivac municipal de este pueblo, siete individuos vecinos de este término por haber sacrificado una res, propiedad del señor José María Valdés, en la finca Juan Tomás, a los cuales le fué ocupada la carne.

Los detenidos han sido puestos a disposición del juzgado que está actuando.

Menéndez, corresponsal.

DINERO
Sobre joyas en todas cantidades
"LA IDEAL"
La que más paga y menos interés cobra.—Neptuno e Industria. Teléfono A-9788.

Dr. Gonzalo E. Aróstegui
Director de la Clínica Fortún-Souza
Cirujano del Hospital Municipal y de Emergencias.
Cirujano de la Quinta "La Benéfica"
GINECOLOGIA Y CIRUGIA
Consultas: Clínica Fortún-Souza
Lunes, Miércoles y Viernes, de 2 a 4
Centro Privado: U-1218. U-8360. U-8622.

En Matanzas se Inicia Causa por la Estafa de $900

El Presidente y Secretario de los Estibadores acusan al Tesorero de ese delito

MATANZAS, diciembre 9. DIARIO, Habana.

El Juez de Instrucción de esta ciudad acaba de radicar la Causa 939 del año actual, por un delito de estafa, contra el Tesorero del Gremio de Estibadores de esta ciudad, a virtud de denuncia presentada por el Presidente y Secretario de dicha Corporación, en la que hacen constar lo siguiente:

—Que el señor Esteban Valera, Tescrero del Gremio de Estibadores y Jornaleros de la Bahía de Matanzas, no ha cumplido el plazo solicitado, y que le fué otorgado en Junta General, para que reintegrara al Tesoro de la Sociedad la cantidad de $916.85, correspondientes a liquidación de la Sala de Curaciones del referido Centro, en su poder por la creación de un fondo llamado «Fondo Especial», que fué creado por la anterior Administración.

De un momento a otro será instruido de cargos el señor Valera.

ULTIMOS ACUERDOS DEL AYUNTAMIENTO

Se reunió anoche en sesión ordinaria el Ayuntamiento de esta ciudad, presidiendo el señor Ricardo Campanería y actuando de Secretario el Sr. Braulio Alfonso.

Al pase de lista, respondieron trece concejales.

—Se leyó y apropó el acta de la sesión anterior.

—Se aprobó una moción del señor Ricardo Campanería, pidiendo la creación de cuatro plazas de peones para Obras Públicas Municipales.

—Se acordó dejar sobre la mesa una Resolución Presidencial, dejando sin efecto el acuerdo tomado por el Ayuntamiento por el cual se autorizó al señor Ramón Rodríguez para establecer una línea de guaguas-automóviles entre esta ciudad y el pueblo de Jovellanos.

—Se acordó consignar el crédito suficiente para la instalación de un foco en la Calzada del General Betancourt, junto al Crucero del Ferrocarril.

—Se dió cuenta con un informe del Contador Municipal, detallando lo recaudado por Transporte Terrestre en los años de 1926 a 1930. La Cámara acordó que por el Alcalde se reclamara a la Secretaría de Hacienda, lo que le corresponde al Municipio de Matanzas, según la sentencia del Tribunal Supremo.

La sesión terminó después por falta de quorum.

UNA ACLARACION PERTINENTE

El señor Sánchez y Díaz, dueño del establecimiento de víveres «La Viña», nos ruega que hagamos constar, que es absolutamente incierto, como se ha informado a la prensa, que estuviera en su poder, en calidad de depósito, cantidad alguna perteneciente al señor Domingo Cruz, que se suicidó, ahorcándose, por falta de recursos en la mañana de anteayer.

Gustosos accedemos a la solicitud del señor Sánchez Díaz, tanto por contarse entre los más prestigiosos comerciantes de esta plaza, donde goza de la mayor solvencia económica y de los más acendrados afectos, como por ser también uno de los más antiguos suscriptores del DIARIO DE LA MARINA en Matanzas.

Alberto Lovio,
Corresponsal.

Pena al cajero de la National Paper

Siete años de Presidio por hurto y abuso de confianza

La Sala Segunda de lo Criminal de la Audiencia ha condenado a Armando Madrigual Iglesias, ex-cajero de la «National Paper and Type Co» a la pena de 7 años, 4 meses y 1 día de presidio mayor, como autor de un delito de hurto continuado, cualificado por el grave abuso de confianza. El procesado, por razón de su cargo, se apropió en distintas oportunidades de la cantidad de $5.000 perteneciente a la citada Compañía.

HOW TO ENJOY HAVANA Y LA GUIA SIMPLIFICADA CUBA

Ha entrado en prensa la edición de 1931 de la más completa Guia que será repartida en número de 50,000 ejemplares por la Comisión Nacional de Fomento de Turismo, como resultado de la fusión que acaba de llevarse a cabo entre How to enjoy Havana, de la que son editores los señores Rivero y Angulo y la Guía Simplificada Cuba que viene publicando desde hace años el señor Tadeo Valero de la propia Comisión del Turismo.

A consecuencia de la unión de las dos Empresas editoras, queda descartada la conexión que existía entre How to enjoy Havana y la Asociación de Intérpretes y Hoteles que en la presente temporada no intentará publicar Guía alguna, queriendo hacer constar de una manera terminante su presidente el Sr. Mariano Marqués que la referida Asociación de Intérpretes de Hoteles no patrocina ni sostiene relación alguna de negocios con Guías, revistas, panfletos etc., al dejar de existir el convenio que tenían con How to enjoy Havana.

Cuide su catarro para evitar mayores consecuencias. Tome "Grippol," tan recomendado en las enfermedades del aparato respiratorio, grippe, tos, catarros, laringitis, tuberculosis pulmonar, &. 20 años de éxitos crecientes y millares de personas curadas prueban la eficacia del "Grippol."

Se vende en todas las Farmacias de la Isla.

MATANCERAS

LA REAPERTURA DEL NIZA

Au grand complet.

Fué así, con público selectísimo, con la más distinguida y numerosa concurrencia, que abrió sus puertas en la noche del Lunes, el ventilado, elegante y recién restaurado Cine de la Calzada de Tirry.

Las más encumbradas familias de nuestra sociedad allí se dieron cita, atraídas por el aliciente del programa, y por la modicidad de los precios.

Palcos y lunetas aparecian colmados.

Y en las butacas que sustituyen a la antigua tertulia, una verdadera aglomeración.

Pasaré a dar una relación de nombres, que dicen más, mucho más de cuanto aquí pudiera consignar mi pluma.

El Presidente de la Audiencia y su esposa Ana Celia Canton, con sus hijos, el joven matrimonio Pages-Juaristi, y Fernando con su bellísima fiancee Fifi Fundora.

El Ingeniero Jefe de Obras Públicas Oscar Pardiñas y su esposa con las señoritas Archee y la encantadora Alma Fizt-Ribons.

El Magistrado Tomás Loredo y María Marcos con sus dos lindísimas hijas.

Un grupo de matrimonios del gran mundo, todos jóvenes, todos elegantísimos: Manolo Estrada y Candita Heydrich, César Carballo y Agapita Iturralde, Pico González y Bubu Herques, Alberto de Ribeaux y Josefina Sandoval, Baldomero González y Gloria Carballo, Emiliano Lles y Clarita de Quesada, Alfredo Febles y Margarta Heydrich, y Andresito Parra y María Isabel Núñez.

Las señoritas Guisasola, Graziella y Margot Carballo, María Berta Pons, Yoya Herques, Rosa Elena Lecuona, Sarah Obias, Teté Cabañas, Nena Ribeaux, y Amparo, Cecilia y Aida Cuninghen.

Un matrimonio del gran mundo, que en poquísimas ocasiones tiene la Crónica la oportunidad de traer su nombre a estas columnas: Juan Giscard y Carmen Teresa Lecuona.

Emelina Dewis de Schweyer, Anita Cartaña de Lecuona, Margarita De López Luis y María Delgado de Fundora.

Carmen Herques, la fiancee de Fernando de Sandoval.

Y más, muchas más que harían interminable esta lista, tomada a vuela pluma, cuando en el vestíbulo del remozado teatro, iniciábase un desfile, comparable solo a los de los grandes acontecimientos artísticos de Sauto.

Iba en las tandas de ayer «El Cascarrabias» la gran film de Vilches, su creación más reciente.

Impuesto Niza entre las familias de la Playa que en él se darán cita a diario, tiene ya su éxito asegurado con ese núcleo, que sumándose al de la barriada neopoblana, colmara día a día aquella hermosa sala.

Con mi felicitación a los Alvarez, actuales Empresarios del Cine, va también mi enhorabuena a las familias de ese quartier, que tienen cerca, muy cerca un sitio grato, elegante, comodísimo para las veladas de invierno.

MARIAGE

El veintidós de Diciembre.

Fijadas acaban de ser las bodas de la interesante pareja Chela Saavedra y Antonio Rodríguez para el cuarto Lunes del presente mes.

En la casa la ceremonia.

Que será rodeada de atractivos y alicientes que la elevan a un rango de distinción suprema.

Hija es la fiancee, del compañero tan estimado Carmelo Saavedra Matpo, Director del diario «El Regional» de esta ciudad.

Designados están padrinos y testigos.

Serán los primeros, el padre del novio, el caballero tan respetable Antonio Rodríguez y la Sra. madre de la fiancee, Asela Díaz de Saavedra.

Testigos por ella: el Senador Don Carlos de la Rosa, el Gobernador de la Provincia doctor Juan Gronlier, y el rico comerciante de la Habana José López.

Por él: el Presidente del Concejo Provincial Israel Pérez, el Jefe de Telégrafos Miguel Funes y el doctor Juan Francisco Saavedra.

Rubricarán la ceremonia civil, con los novios, en calidad de testigos, los señores José Miraz y Rogelio Estorino.

¿Hora del ceremonial?

Las nueve de la noche de ese día veintidos de Diciembre, alborada de amores y venturas para Chela y Antonio.

Me obligo a la reseña de ese enlace.

Al que prometo mi asistencia.

UN BABY

El primogénito.

Llegó ayer para colmo de venturas y de satisfacciones, al hogar del joven matrimonio Aida Pérez Chausa y Aristides Recansens Salom.

En la Clínica de Reyes donde se hallaba recluída la interesante señora se efectuó su alumbramiento con toda felicidad.

Hace abuelo este gentil chiquillo, a un amigo tan distinguido del Cronista como el doctor Antonio Recanses, cirujano dentista que hoy ejerce en la capital y que figuró en nuestros círculos sociales con los mayores prestigios.

Fué Director del Liceo muchos años.

Presidió el Club Rotario.

Y no hubo organización matanceria, que no la encabezara su nombre, y a la que no prestara su entusiasta apoyo.

Para los regocijados papás y para los abuelos por ambas ramas va en esta nota mi enhorabuena.

TRASLADOS

Varios de que dar cuenta.

El primero el del señor José L. Quintana, el conocido hombre de negocios que acaba de trasladarse de Milanes 4 a Byrne, frente al antiguo Teatro Actualidades.

También está en nueva residencia Emilio Novoa, que ocupa desde ayer la casa número sesenta de la calle de Vera en Versalles.

Y Rosita Santos que se ha trasladado de Milanes 157 a Milanes 208.

Sépanlo así las amistades de estos amigos.

ELENA

Nombre todo poesía.

Lo lleva una pouppee encantadora que hoy, en la fecha del diez de Diciembre cumple su primer año.

Es la hija única de un matrimonio al que me liga tan viejo y sincero afecto como Pico González y Bubu Herques.

Con el natalicio de su primogénita se festeja también en Villa Tilita, el tercer aniversario de bodas de esa pareja.

Vino al mundo su heredera a los dos años justos de haber recibido la bendición de la Iglesia.

Sea enhorabuena.

TRES BODAS

De alta distinción.

Son las fijadas para el quince, el diez y ocho y el veinte del corriente Diciembre.

La primera la de Armando Artamendi y Alicia Guiral en la Parroquia del Angel.

La segunda la de Elvirita Borges y el doctor Rubén More el diez y ocho y de la que ya dí cuenta en días pasados.

Y la tercera la de Lucinda Socarrás y Jesús Aguirregaviria en la Catedral de San Carlos.

A toda pompa esta última.

Daré en esta misma semana testigos y padrinos de estos tres enlaces, que tanto interesan a la sociedad yumurina.

PARA LA HABANA

La viudita de Parra.

Embarcó ayer en sus periódicos viajes a la Capital la interesante y gentilísima Nena Zabala.

Terminará el año junto a su padre, cuyo estado de salud, dicho sea de paso, es bastante satisfactorio en estos días.

Acompaña a Nena quien entre sus afectos tiene cariño de hermana, la simpática Elena Vila.

Au revoir.

LA SRA. DE BEATO

María Dolores Núñez.

Guarda cama a consecuencia de un enfriamiento que ha degenerado en una fuerte grippe, la distinguida esposa del Director del Hospital de Homicultura.

No es de cuidado su estado.

Aunque se han elevado las fiebres que la aquejan a altas máximas.

Hago votos por su restablecimiento.

EN VIAJE DE CHRISTMAS

La Sra. de Junco.

Llegó ayer a Matanzas la joven dama América Caballero y Gil que viene a pasar las Pascuas junto a sus familiares aquí residentes.

Permanecerá hasta después de Reyes entre nosotros.

Séale muy grata su estancia aquí.

LA SRA. DE LABRA

Muy mejorada.

Tan satisfactorio es ya su estado, que han desistido de trasladarse a Matanzas y con autorización de su médico quedará residiendo en la Playa en la Quinta de los Lecuona.

Nueva que me apresuro a dar a las amistades del distinguido Catedrático del Instituto y su esposa, ya que tan lamentada fué en el vecindario la noticia anterior de su partida.

EL DR. LLANSO

Huésped nuestro.

Estuvo en Matanzas el Lunes, acompañando a Mr. Cadwel, alto personaje americano de la masonería, que dejó de su visita a esta la más grata impresión. Donó cincuenta pesos para la cocina Económica que mantiene la Logia Verdad y cincuenta pesos para el Asilo de Beneficencia.

Los distinguidos viajeros fueron atendidos durante su estancia aquí por los señores Ricardo Byrne y Beato, que le ofrecieron un almuerzo en el Hotel París.

La misma tarde regresaron a la Habana esos caballeros.

LA ULTIMA NOTA

Para elevar al cielo una plegaria por el alma de María Isabel Plazaola y Mahy de cuya muerte se cumplen años en esta fecha del diez de Diciembre.

Una juventud que se fué.

Abriendo una herida en el corazón de una madre, que sangra constantemente.

Manolo JARQUIN.

Estado del Tiempo

NOTA DEL MEDIODIA DEL MARTES

En Cuba, las Bahamas, casi todo México, el Golfo parte Sur de los Estados Unidos y hacia el Noroeste hasta el Estado de Washington hay alto barómetro con bajas temperaturas. Las bajas presiones se extienden por Canadá y desde Grandes Lagos hacia el Este por el Atlántico.

Pronóstico para el miércoles: Buen tiempo. Temperaturas frías y frescas en Occidente y Centro y algún descenso en Oriente. Vientos del Norte al Nordeste flojos a moderados.

Observatorio Nacional

DR. PULGARON
MANZANA DE GOMEZ 465
Teléfono A-1862
Asociación de Catedráticos Retirados Bachillerato completo, absoluta garantía Matrícula única $5.00
VISITAS Y AVISOS DE 5 A
E2435 In 11

DEPURATIVO
Los Comprimidos de
"Levurine Extractive"
COUTURIEUX
ENFERMEDADES DE LA PIEL:
Acne, furúnculos, eczema, barros, supuraciones, etc., y ENFERMEDADES INFECCIOSAS tropicales
6 á 8 comprimidos por día.
CH. COUTURIEUX, 18, Avenue Roche, PARIS
y en las principales Farmacias

ESPAÑA ITALIA
por los nuevos y lujosos vapores gemelos
CONDE GRANDE
—y—
CONDE BIANCAMANO
de la
LLOYD SABAUDO LINE

Dos salidas mensuales del puerto de New York a Gibraltar, Nápoles y Génova, haciendo la travesía en 6 días y medio.

Excelentes combinaciones ferroviarias entre Gibraltar y las principales ciudades de España
Dirijase a:
A. BONA & COMPANY
O'Reilly 1, Habana
AMERICAN EXPRESS COMPANY, Inc.
Zulueta 15, Habana, o
LLOYD SABAUDO LINE
8 State Street New York, N. Y

FARMACIA
DROGUERIA
DE
"JOHNSON"
DE TURNO LOS LUNES
Obispo Nº 30 TELEFONO-A-2129

LA MAYOR
32 EDIFICIOS
600 EMPLEADOS
SARRÁ
DROGUERIA
ABIERTA TODOS LOS DIAS
TODA LA NOCHE LOS MARTES

Farmacias de Turno

MIERCOLES

HABANA

Estrada Palma y Trocadero	M-3052
Ave. S. Bolívar 109	M-4188
Villegas 33	M-4030
Gral. Silverio Sánchez Figueras 33	M-5190
Bartolomé Masó 48	U-6815
Ave. de la Independencia y Avenida de Menocal	U-6808
Zenea y Oquendo	U-6924
Zenea 91	M-4160
José de San Martín y R. M. Alonso	U-6909
Ave. de la República y Gral. Aranguren	M-4486
Habana 187	M-4604
Gral. Carrillo 172	U-7077
Benjumeda 7	U-6912
Miguel Aldama 68	M-4077
Ricla 2-A	M-5044
I. Agramonte 36½	M-4598
Habana 112	M-4886
Máximo Gómez 246	M-5086
Padre Varela 86	U-7009
Castillo 6, esq. a Santa Rosa	M-4655
Tenerife 74	M-5121
V. Ruiz Luzuriaga 24	M-5193
Corrales y A. Recio	A-3377

VEDADO

Calzada 84, entre A y B	F-6271
Calle 23 y G	F-6119
Calle 17 esquina a 20	F-6282
Calle 9 esquina a I	F-6161

VIBORA

10 de Octubre número 695	I-7678 e I-7559
San Francisco y Buenaventura	I-7518
Diez de Octubre 574, esquina a Vista Alegre	I-7100.

JESUS DEL MONTE Y SANTOS SUAREZ

Rodríguez y Dolores	I-7613
10 de Octubre 383	I-7468
Santos Suárez 10	I-7332
Juan Delgado y Lacret	I-7755
Serafines y Flores	M-4845

LUYANO

Calzada de Luyanó 74	I-7283
Sta. Ana y Guasabacoa	I-7739
J. Alonso e Infanzón	X-2371

CERRO

Palatino y Atocha	I-7719
Vista Hermosa 14, esq. a La Rosa	I-7600
Calzada del Cerro 859	I-7486

NOTA.—Este grupo deberá prestar el servicio público todo el día y la noche de los domingos siguientes: Febrero 9; Marzo 23; Mayo 4; Junio 15; Julio 27; Septiembre 7; Octubre 19; y Nobre 30 del año 1930.

EXCEMICIDA
MADAME SENTOURE
Maravillosa pomada francesa infalible para eczema, herpes, psoriasis ácido úrico, etc. Poderoso específico para llagas, úlceras crónicas ¡Curas asombrosas! Venta: Sarrá, Johnson, Taquechel. Depósito: Máximo Gómez 412. Dr. Morist.

M.E.C.D. 2016

EL TENIENTE CORONEL CRUZ BUSTILLO DIJO AYER AL TRIBUNAL...

(Continuación de la PRIMERA Pág.)

dijo esta vez que se embarcaba para New York.

Cuando regresó el Coronel Aguado y lo volvió a visitar recogió unos documentos que traía su paciente y en los cuales constaba que, en el «New York Hospital», le habían practicado una citoscopía que demostraba la afección de su riñón derecho que tenía un desplazamiento. El doctor Sansores advierte que esta operación es sumamente dolorosa y deja al enfermo adolorido durante unos 48 a 72 días. Agrega que dicha operación puede provocar síncopes y hasta verdaderas hiperestesias cerebrales.

A preguntas del Dr. Roig dice que un hombre en ese estado no puede en lo absoluto desempeñar ocupaciones extraordinarias. Habla también de la competencia del Dr. Roberto Gutiérrez y dice que este médico es una notabilidad.

El Fiscal le pregunta al Dr. Sansores si el clima frío es recomendable para las enfermedades del riñón y contesta que no. Todo lo contrario, dice el declarante, y agrega que el clima recomendable para estos casos, es el tropical.

CAPITAN CARLOS MONTERO RUGA

Este oficial es llamado a declarar a petición del Fiscal, quien expuso, que deberes urgentes del servicio llamaban al testigo a otros lugares. Este capitán es el jefe de las tropas que cuidan de la Universidad. En su declaración dice que conoce mucho al Teniente Laurent y que es un oficial inteligente y trabajador. Afirma que Laurent le pedía consejos, y especialmente cuando los sucesos de la Cabaña, en cuya época se le acercó para consultarle lo que debía de hacer. Refiere el Capitán Montero que le dijo en una ocasión, que evitara ciertas cosas y conversaciones y que desconfiara. También le advirtió que no cumpliera las órdenes sino después de haberlas confirmado. Le expresó a Laurent, asimismo, que desconfiase del Capitán Artigas, porque este oficial hablaba mucho de política. A preguntas del Dr. Núñez Portuondo expresa que no lo oyó hablar de política.

Luego el declarante informa sobre su entrevista con el Coronel Castillo a quien expresó que era necesario que el Presidente supiese como piensa el Ejército, que no hace política. Advierte que el Coronel Castillo lo comisionó para preparar el discurso que iba a decir en el homenaje de Columbia, el cual fué hecho en colaboración por los Tenientes Laurent y Morfi. Refiere que este discurso fué de tonos patrióticos y donde se le decía al General Machado que los oficiales que salían de la Escuela no pensaban sino en el cumplimiento de sus deberes militares. A preguntas del doctor Wolter expresa que el Teniente Maderne, no podía hacerse doctor del contingente de su compañía. Conoce a Maderne y lo cree un buen oficial. En relación con la disciplina dice que el Teniente Maderne se le habían «indigestado» las leyes, porque comentaba tal o cual ley, pero nunca lo hacía como indisciplina. Refiere que muchas veces al ir a ver el artículo que comentaba Maderne, resultaba que era otro.

A preguntas del Dr. García afirma que Díaz no hablaba de política sino de «pelota», porque era muy aficionado al base ball y jugaba el puesto de «pitcher».

A preguntas del Fiscal, este testigo, informa que el Capitán Roias le dijo que había visitado al General Herrera, a quien informó en el sentido de que las cosas estaban tranquilas en el campo. Dice que recibió instrucciones de dicho Capitán, quien le agregó que el General Herrera no creía en las habladurías de Aguado y que pronto le iban a dar una licencia.

El Capitán Montero manifiesta, que Laurent le dijo, que en casa de una familia había oído decir que Aguado o Castillo iban a dar el golpe. Expresa que estaba en la creencia de que la agresión partiría de los nacionalistas y no de los militares.

SEGUNDO TENIENTE FRANCISCO BRU VALENZUELA

La declaración de este testigo se limita a abonar de la conducta del Teniente Maderne, a quien considera como un gran oficial que tiene fama de estudioso. Expresa que dicho Teniente era un oficial subalterno y que era muy difícil que se hiciese dueño de los contingentes militares. Dice que Maderne no pudo ir a Palacio con Aguado, porque estaba en el Castillo de la Fuerza.

CAPITAN JOSE VENTOSA DIAZ

A preguntas del doctor Roig refiere que fué a la Cabaña cuando Villada fué relevado, para hacerse cargo de las ametralladoras. Expresa que trajo una lista de tres oficiales para que uno fuese nombrado jefe del pelotón. Dice que Aguado escogió al Teniente Preval. Relata que el Coronel le dijo que le comunicase al Brigadier Lores que estaba arreglando los cañones o los había arreglado, no recuerda bien esto último.

El Fiscal le pregunta sobre las ametralladoras antiaéreas y le pide su opinión sobre si quitándole las llaves de los culatines sirven para disparar. El Capitán Ventosa le contesta que sí y advierte que un oficial experto puede tirar con ellas poniéndoles en lugar de las llaves un pasador o un clavo. Dice que sin las llaves, lo único que disminuye es la velocidad. No sabe nada de los hechos. Expresa por último que trabajó con Villada en un movimiento, que se hizo de una manera confidencial, y dicho oficial laboró con mucha eficacia, porque era experto en cuestiones antiaéreas.

CAPITAN DOMINGO DELMONTE

Este Capitán estuvo en Francia tomando un curso en una escuela militar del Ejército de aquel país. Dice que recuerda una conversación sobre el arreglo de los cañones. Dice que cuando regresó de Francia se hizo cargo de la Batería Ligera y pidió al coronel Aguado algunas ametralladoras para proteger su unidad. Relata que el Coronel Aguado le expresó que cuando visitase al General Herrera le explicase su petición, al mismo tiempo le pidiese doce ametralladoras, para que pudiera defenderse con esas armas. Expresa que esta disposición le pareció muy justa.

Sigue declarando en el sentido que no sabía nada, hasta que el Coronel Cruz Bustillo lo llamó y le dijo que tenía sospechas de Aguado. Habla de la conversación sostenida con Batista cerca del club de oficiales. Dice que este sargento le refirió, que esa misma noche se iba a dar el golpe y que como Batista lo apreciaba mucho se lo comunicaba. Relata que el citado sargento le contó todo y le expresó que estuviese en cierto lugar donde iría para confirmar la noticia del plan y recibir las últimas instrucciones, según le había dicho el coronel Aguado. El declarante se lo comunicó inmediatamente al Teniente Coronel Cruz Bustillo y en unión de éste esperó a Batista, quien se apareció después informándole, que el coronel le había dicho que no había novedad y que todo había fracasado.

Luego expone el declarante que el Teniente Coronel Cruz Bustillo dictó las medidas oportunas para tomar precauciones.

El Capitán Delmonte explica que todo lo supo por boca de Batista quien le relató, como dijo antes, la proposición de Aguado de dar un golpe revolucionario sin derramamiento de sangre. Batista le dijo que el coronel le ofreció una casa, cinco mil pesos y un ascenso a oficial supernumerario.

También le dijo el sargento Batista que el organizador de todo el plan, era el Teniente Díaz, pero que al irse el citado oficial, el Teniente Laurent se encargaría de todo. En relación con este último extremo el declarante manifiesta que no está muy seguro de su afirmación. Al preguntarle su opinión facultativa sobre el poder de los cañones «Betienem» expresa que servían para atacar y defender, pero no eran muy eficientes sobre construcciones sólidas y que no tenían el poder suficiente para destruir una casa. Refiere la prueba de los cañones que no se efectuó en su presencia. Habla en buenos términos de Batista, a quien considera una clase cumplidora.

Cinco minutos de receso. Pasado ese tiempo, se reanuda la sesión.

LICENCIADO RODOLFO FERNANDEZ CRIADO

Este testigo no dice nada importante. Fué citado por la defensa del Teniente Laurent. A preguntas del doctor Núñez Portuondo tiene palabras de alabanza para dicho Teniente en quien reconoce bellas dotes de caballero y de militar cumplidor de sus deberes. Cree que el Teniente Laurent es incapaz de levantarse en armas contra el gobierno constituído.

CAPITAN ALEJANDRO ROJAS CANO

Este oficial es vuelto a llamar por el Tribunal. Su declaración no arroja nada nuevo. Declara algo relacionado con la conversación sostenida por él con el Capitán Delmonte.

TENIENTE SALCEDO

Este testigo informa que el día cinco de octubre estaba de guardia teniendo como subalterno al Cabo Vila. Dice que encontrándose en el club, recibió orden del Teniente Coronel Cruz Bustillo para que detuviese a tres paisanos que se encontraban en la casa particular del Coronel Aguado. El declarante expresa que le preguntó al Cabo Vila y éste le dijo, que los visitantes eran tres y el Coronel Baizán. A preguntas del Fiscal expresa que cuando se enteró de la visita de los paisanos se lo dijo al Capitán Ayudante y éste dió el permiso para que los dejasen pasar. Cree que Aguado no quiso verlos porque estuvieron muy poco tiempo y se fueron por la escalera no pudiendo detenerlos. Cree que estaba de comandante de la guardia de la jefatura el Sargento Garcés.

CABO JULIO MACHADO VILA

Este testigo afirma que estaba de comandante del Cuerpo de guardia, cuando vió que entraron varios paisanos a las seis o seis y media p. m poco más o menos. Dice que éstos entraron por la puerta sur. Relata que al preguntarles lo que deseaban, le manifestaron sus deseos de ver al coronel Aguado. Uno de ellos le dijo que era el Coronel Baizán. Expresa que los acompañó hasta la jefatura y luego de ser autorizados estuvieron en la casa de Aguado unos cinco o seis segundos y se retiraron. A preguntas que se le hacen dice que la persona que le dijo que era Baizán, era delgado trigueño. Expresa que no vinieron en máquina los citados paisanos.

SOLDADO CONRADO RODRIGUEZ ALFONSO

Este soldado jura y dice que se encontraba en la posta uno. Informa que de seis a ocho de la noche se presentaron cuatro paisanos que fueron hasta la jefatura y estuvieron en casa del Coronel Aguado dos o tres minutos. Expresa que pasaron libremente.

A preguntas que le hace el doctor Roig dice que los paisanos entraron por la puerta norte y salieron por la misma puerta.

El Coronel Quero le pregunta y contesta que por la puerta sur subieron y bajaron.

Este testigo sufre grandes contradicciones.

SOLDADO MARIANO LABRADOR

Este testigo es asistente del Coronel Aguado. Refiere el incidente de su coronel cuando le empujaron la puerta. Acudió a las llamadas de su jefe quien se apareció persiguiendo a alguien. A pesar de haber visto todas las precauciones que tomaba el Coronel Aguado, nunca se dió cuenta que su jefe estaba amenazado de muerte. Trabaja como chofer del Coronel. Dice que Cruz Bustillo le quitó las llaves de la casa de Aguado cuando éste se fué para el extranjero.

SARGENTO RAMON GARCES GONZALEZ

Estaba el día de los hechos de visita en la jefatura, cuando se presentaron cinco o siete paisanos. Expresa que estuvieron 15 o veinte minutos. No conocía a ninguno de los visitantes. Se fijó en uno de ellos que era de la raza de color. Informa que el Sargento Arraistía estaba de guardia en la jefatura.

SARGENTO ARRAISTIA DIAZ

Dice que estaba de clase de guardia cuando vió llegar a los paisanos. Que autorizó su entrada después del permiso que le dió el Capitán Ayudante. Expresó que no conocía a los recién llegados, pero uno de ellos le dijo que era el coronel Vallán o Bazán o Baizán. Expresa que estuvieron diez minutos poco más o menos en casa del coronel y se retiraron en seguida.

Se suspende la sesión para proseguirla a las dos de la tarde

PRIMER TENIENTE LUIS HEREDIA

El Teniente Heredia informa que se necesitaron unas cananas para su compañía y fueron a San Ambrosio a buscarlas. Expresa que el Teniente Pérez los acompañó, porque necesitaba otras para su unidad. Dice que obtenidas dichas cananas y surtidas las compañías, el Teniente Laurent le dió una broma al Teniente Pérez en el sentido, de fungir que le iba a quitar el mando del pelotón. Esta broma fué hecha de acuerdo con el Capitán Artigas. Conoce a Maderne y se expresa muy bien de este oficial. Con relación al sargento Cervera relata, que una vez le oyó decir refiriéndose a él: «tanto chiquillo que sale de la Academia y él que llevaba tantos años de servicio no era oficial». Expone que luego, el sargento, le dió una satisfacción. Recuerda un incidente que tuvo también dicho alistado con el Teniente O. Juan. Dice que estando este oficial en el campo de tiro el sargento Cervera quiso dar unas disposiciones e intervenir en los ejercicios. Habla bien del Teniente Díaz y de Laurent.

CAPITAN ISIDRO DE FRANCO Y BEOTO

Este oficial refiere el incidente que tuvo con el Capitán Artigas. Dice que una vez viajando con dicho oficial, de quien es amigo íntimo, éste hacía comentarois desfavorables contra el gobierno de la República. Refiere que esos comentarios no le gustaron nada y que le llamó la atención para que no continuasen. Expresa que el Capitán Artigas prosiguió y que al bajarse de la guagua le dijo «que lo iba a coger prisionero sin tirar un tiro». Expresa que al oir esto desconfió de su amigo y llegó a la conclusión de que las bromas iban de veras por lo cual llamó a varios oficiales y se los comunicó para que tuviesen cuidado. Expone que inmediatamente se lo dijo al Capitán Ayudante para que llamase la atención de quien se expresaba en tan malos términos del gobierno. Dice que poco después Artigas lo llamó aparte y le dijo que «esas cosas las hablaba para saber quienes son y quienes no son». Dice que no lo creyó ni le hizo caso.

En cuanto al Teniente Díaz expresó que éste practicó un deslinde recobrando gran parte de terreno para el Estado y que creía por dicho motivo que le iban a conceder una medalla. Relata que este terreno pertenecía a la fortaleza de la Cabaña y que fué una obra muy grande. En cuanto a Batista lo considera como un hombre adaptable pero cumplidor.

Esta declaración del Capitán hace que el Presidente del Tribunal toque la campanilla y diga al testigo que concrete...

Sigue declarando y dice que tiene en buen concepto al sargento Cervera e informa que es su hombre de confianza. Habla del Teniente Maderne para expresar que hacía comentarios y defendía teorías sobre leyes y disposiciones bajo el punto de vista del derecho. Expresa que una vez sostuvo una polémica con el auditor del distrito. Declara que el Ejército de Cuba está, ha estado y estará al lado del gobierno constituído.

El Coronel Sanguily le pregunta si siempre se trató en la Cabaña, en broma, los asuntos que afectan a la República. El testigo dice que no.

CAPITAN DENTISTA RAUL MONTERA RUGA

Este oficial no declara nada de importancia. Habla solamente del Teniente Laurent a quien conoce. Dice que este oficial le merece el mejor concepto.

SEGUNDO TENIENTE J MORFI Y LINARE S

Dice este testigo que fué uno de los que confeccionaron el discurso del Capitán Montero Ruga. Fué un colaborador en unión del Teniente Laurent. El doctor Núñez le pregunta si el discurso de referencia era un discurso de oposición. El aludido dice que nunca, porque era para leérselo al Presidente de la República.

Risas en el público.

CABO AREÑO

Este alistado declara sobre la picadera de piedra. Es muy pintoresco en declarar. Levanta la mano como si fuese para jurar cuando es interrogado por uno de los defensores.

TENIENTE BLANCO MONTADBAN

Es jefe de las prisiones. No oyó comentarios. Lo único que sabe es que el Teniente Vals le pidió una maleta cuando fué trasladado. Dice que el Teniente Coronel Bustillo le enteró del asunto. Habla bien de Villada. Nunca sospechó de Maderne. Expresa que este último oficial tiene varios libros de derecho en la prisión y como era natural habían pasado por sus manos para revisarlos.

SEGUNDO TENIENTE CUNTIN

Este oficial acusa. Dice que prestaba servicios en la jefatura y fué relevado para que fuese a una compañía en la línea. Expresa que se encontró completamente indisciplinada, por lo cual formuló a muchos alistados varios casos de corte que no prosperaron. Afirma que con motivo de esto fué relevado de la compañía y mandado a prestar servicios al campo de tiro. Habla de no haber encontrado estímulo para trabajar. Advierte que el cinco de octubre se encontraba de oficial de lista cuando Cruz Bustillo le informó del plan. Afirma de una manera categórica que el Teniente Laurent le preguntó por su opinión y le dijo que el Coronel Aguado era un... Esta palabra es tan dura que por respeto a los lectores nos la reservamos.

Al oir esta palabra el Presidente del Tribunal le llama la atención al testigo.

Expone que Laurent le dijo que «todos los oficiales están en el aire y para donde la balanza se incline». Expresa que el Coronel Aguado tiene valor suficiente para batirse contra un enemigo superior en número, pero que en caso de un levantamiento no lo seguiría ni su asistente.

Cree que lo relevaron para alejarlo. Cuenta al Tribunal que le hizo varios casos de corte al soldado llamado del Pozo y se los perdonaron. A preguntas que se le hacen dice que creyó que algo anormal debía existir en el puesto por el movimiento y las medidas tomadas. Afirma que hacía dos meses que el Teniente Coronel Cruz Bustillo le había dicho que investigara.

El doctor Wolter hace constar varias contradicciones de este testigo.

COMANDANTE SANTAMARIA

Habla de la denuncia que le fué hecha por el sargento Hevia. Expresa que el Capitán Celorio puso en conocimiento de la superioridad la denuncia que por insubordinación le había formulado. Dice que lo arrestó con este motivo y al mismo tiempo Hevia lo denunció por abuso de autoridad.

No prosperó nada en aquel tiempo. Afirma que estando en la Cabaña de visita el Tte. Coronel Bustillo le dirigió una arenga a los oficiales. Expone que encontrándose en el «salón de los presidentes» el mismo departamento que estaba utilizando el Tribunal Superior de Guerra, el coronel Aguado le dijo que no le tenía que agradecer nada al gobierno, porque no había conseguido que le cambiasen piedras por arena. Expresa que Aguado le expuso «que eso de la censura previa era una injusticia».

COMANDANTE ALONSO GRAMATGES

A preguntas del Fiscal expone que un oficial tiene la posibilidad de sacar la fuerza de su cuartel. Dice que no sabía nada antes del relevo del Coronel Aguado. Cruz Bustillo le dijo que se tenían sospechas del jefe del distrito. Dice que esto no lo creyó ni lo dejó de creer. Conoce detalles del asunto. Luego refiere que un desconocido fué a su casa particular y le preguntó a su esposa por el declarante. Al decirle que no estaba el tal desconocido le informó a su esposa con mucho misterio que el golpe ya no se daba y que el Comandante corría un gran peligro. Refiere que su esposa vió un auto en que viajaba otro desconocido en el cual montó el que dió el recado. Este incidente se lo puso en conocimiento del General Herrera. Posteriormente el Comandante Rodríguez León le informó que lo querían asesinar.

TENIENTE CALIXTO CABRERA JUSINO

Dice que el día del santo del Presidente el Teniente Maderne se encontraba en su compañía cuando pasó el Coronel Aguado en su automóvil. Refiere que el sargento Cervera es muy indiscreto y no lo cree leal. Habla de la salida de la compañía de la Cabaña para el Castillo de la Fuerza y de las órdenes que recibió del Brigadier Lores para pasar al Puesto llamado Maximo Gómez Báez. De Maderne dice que es muy buen oficial.

PRIMER TENIENTE HORACIO MARQUEZ

Dice que Cervera es un poco fantoche y que habla mucho. Conoce a Maderne y expresa que es un buen oficial incapaz de secundar un movimiento revolucionario.

TENIENTE JOSE GUTIERREZ Y BERMUDEZ

Dice que Maderne es estudiante de derecho, cuyos estudios le gustan mucho. Lo cree incapaz de secundar un movimiento revolucionario. Expresa que tácticamente hablando Maderne no podía apoderarse de una fuerza ni salir con ella fuera del puesto.

PRIMER TENIENTE GREGORIO GARCIA

Conoce al Sargento Cervera. Dice que es un fantoche y le gusta mucho figurar. Dice que Maderne no le habló de conspiración ni le oyó hablar nada contra el gobierno.

SARGENTO JUAN CUADRADO

Este sargento hace honor a su apellido. Es un poco gordo. Dice que es cuartelmaestre. Habla del incidente del retrato. Dice que ha tenido disgustos con Cervera porque se pone hablar mucho. Hace mención a lo de las polainas.

CAPITAN FRANCISCO IZNAGA

Este oficial es el ayudante del puesto de la Cabaña. Expresa que todas las órdenes que se recibían del Estado Mayor se trasmitían a todas las unidades o a las que venían dirigidas. No oyó a Díaz hablar de política. Sustituyó a Artigas. Expresa que una noche se encontró una ambulancia con los sargentos Collazo y un soldado destinados a cuidar al Coronel. No supo nada del movimiento hasta que Cruz Bustillo se lo dijo, a pesar de ser el ayudante del Coronel Aguado. Había que dió la orden de que pasaran los paisanos que visitaron misteriosamente al Coronel Aguado, de orden del Tte. Coronel Bustillo.

COMANDANTE PATRICIO DE CARDENAS

Conoce a Villada y lo tiene en muy buen concepto. No sabe nada de los hechos.

CAPITAN BOLIVAR VILA

Este oficial dice que conoce a Villada. Nunca la menor sombra de duda le hizo sospechar de él. Dice que Aguado le ordenó que hiciese una relación de los fusiles sobrantes.

SARGENTO FRANCISCO GUERRA RODRIGUEZ

Dice que en la noche del sábado, cuatro, estaba sentado en su casa cuando llegó el sargento Batista. Informa que éste le dijo que el coronel Aguado lo quería ver para proponerle algo. Dice que Batista le contó todo el plan delante del sargento Hevia. Afirma que inmediatamente salieron y se anunciaron los hechos. Dice el declarante que se comentaba públicamente sobre todo en el local del Teniente Villada donde se reunían los Tenientes Laurent, Díaz y otros. Dice que en ese departamento había un cuartico donde se reunían algunas veces pero que no oían lo que conversaban. No vió a Maderne en esas reuniones.

SARGENTO LUIS RODRIGUEZ

Este sargento dice que los oficiales comentaban hechos políticos unas veces bueno y otras malo, palabras textuales. Ningún sargento le habló del plan. Estaba rebajado de servicio, en su casa.

SARGENTO JUAN R. PEREZ

Recuerda que ala reuniones que celebraban los oficiales eran para tratar de pelota, gallos y otras cosas.

TENIENTE CORONEL CRUZ BUSTILLO

A petición del Fiscal es llamado nuevamente este testigo, quien dice que a las siete de la noche se recibió un telefonema del sargento de guaria donde se le participaba la visita de los paisanos que parecían sospechosos. Habla d eque autorizó la visita y ordenó la detención de ellos cuando salieran. Dice que eran tres jóvenes y un señor de edad.

El doctor Wolter del Río protesta de que el testigo haya hablado con el Cabo Vila antes de entrar a declarar ante el consejo, pero el Teniente Coronel Bustillo le informa que él deseaba evitar errores al Tribunal para que no llamara un testigo por otro.

Luego afirma de una manera rotunda, que él nunca dudó de la lealtad, ni un solo momento, de las tropas de la Marina de Guerra Nacional ni de las de Columbia que manda el Coronel Castillo, sino que allí—en el Tribunal Superior de Guerra se habían dicho tantas cosas que la prensa había publicado abultándolas. Expone que la prénsa se había hecho eco de afirmaciones calumniosas de los testigos que el Ejército no se merece.

Dice que el Capitán Artigas es su cuñado. Expone que no era su confidente, y que aun cuando este oficial es valiente, nunca lo utilizó, porque le parecía que era un poco imprudente al hablar. Expresa que «se le había difamado por la prensa».

El Dr. Wolter del Río, Director de «El Mundo» que se encontraba presente, como defensor del Teniente Maderne, se levanta de su asiento y protesta enérgicamente ante el Tribunal.

El Presidente suspende la sesión para continuarla mañana.

TRASPASOS DE AUTOMOVILES

Los siguientes fueron legalizados ayer en el Departamento Municipal de Gobernación:

Alvarez, Mena y Cía, a Errasti y Pérez, un Ford, chapa 71888; Luis Hernández a Pedro Orozco, un Ford, chapa 26258; León E. Granstein, a Juan Sosa y Melo, un Chevrolet, chapa 25759; Ricardo Sánchez a Cesáreo Rodríguez, un carro de cuatro ruedas, chapa 20853; Ross Cadillac Co. a Alfonso Ibaseta, un Packard, chapa 17392; Roberto B. Peña a Vidal Suárez y Bello, un Chevrolet, chapa 42836; Manuel Carril a Justo Govín, un Chevrolet, chapa 44148; y Luthen Quinlan a Roberto B. Peña, un Chevrolet, chapa 25799.

Máquinas de coser a 1 peso

mensual; Juegos de cuartos, comedor, recibidor, al contado y a plazos. Piezas sueltas; Muebles de Oficinas; Neveras, cuadros, lámparas y muchas cosas que se dan muy baratas. Cocina de gas, que se dá muy barata. Aguila 56 entre Neptuno y Concordia. Teléfono A-6432. Manuel Fernández.

2529 8d. 10 Dic.

En la mesa donde se sirve siempre lo mejor

Poland Water

(AGUA POLAND)

no falta nunca

Depositarios y Distribuidores:

J. Gallarreta y Cía., S. en C.

Mercaderes 13 Habana

Se Suspendieron . . .

(Continuación de la PRIMERA Pág.)

haber asistido a clases el referido día.

Estos alumnos eran los siguientes:

GRUPO TITULAR: Modesto Alares Luna; Juan Ayala; José Barber; Eduardo Corominas; Abelardo Cueto; Félix Cué; Apolonio Camejo; Escipián Encinosa; Adalberto García; Juventino González; Santos Hernández; José M. Lugo; Odelio Pérez; José Ramírez Cunall; Adolfo Santa Cruz; Abelardo Sosa; Israel Talavera; Tomás Utrera; Angel Velasco; Lázaro Juvanet.

GRUPO ADJUNTO: Ciriaco Aruca; Benjamín del Castillo; Ramón de la Cruz; Ramón Cabrera; Oscar Elejalde; Gonzalo Echarte; Floscado González; Evelio González; Benito R. González; Evaristo Lazaga; Felipe Masiques; Augusto Martínez; Fernando Planas; José R. Quesada; Luis Quintero; Agustín Rivero; Osvaldo Vidósola; José Luis Riera.

Existía también el propósito de abreviar el sumario para que, lo más pronto posible, pudieran volver a clases los exentos de responsabilidad.

ORDEN DE SUSPENSION DE CLASES

No obstante todas estas medidas conciliadoras, poco antes de las once de la mañana se recibió un telefonema oficial dando cuenta de que el Ejecutivo había dispuesto la suspensión de clases hasta nuevo aviso.

LLEGA EL INSPECTOR

Casi simultáneamente con el aviso anterior, llegó el tantas veces citado en estos días Inspector de Normales, doctor Mañalich, quien estuvo conferenciando con el Director y con varios profesores.

En la puerta de la Escuela estaba el capitán García Sierra, de la cuarta Estación, con varios vigilantes y agentes especiales a sus órdenes.

PRECAUCIONES

Un grupo de alumnos del cuarto curso había logrado, con distintos pretextos, penetrar en la Escuela. Se había reunido en el vestíbulo superior, junto a la escalera, en pacífica conversación.

El doctor Mañalich, al notar la presencia de los estudiantes, se incautó del mando y ordenó que el Director y casi todos los profesores presentes obligaran al grupo a desalojar el local.

Los alumnos no ofrecieron resistencia y al llegar a la puerta, fueron dispersados por la policía. El capitán García Sierra comisionó a dos vigilantes para que siguiera al grupo.

MAS PREVISION

Inmediatamente, el referido capitán recibió orden de subir a la Escuela, donde lo esperaba el mencionado Inspector.

Cuando el capitán regresó a la calle ordenó a todos sus agentes que detuvieran a todos los estudiantes y los llevaran a la Estacion.

Los vigilantes salieron en persecución del grupo de "revoltosos". Al llegar al Parque "Jesús María", llamaron a todos los vigilantes allí apostados para que se les unieran.

Así, reforzándose durante el camino, llegaron—por distintas calles—hasta Revillagigedo y Apodaca, donde estaban reunidos los alumnos.

Al aparecer las fuerzas reinó la confusión en el grupo, que se dispersó en todas direcciones.

Los vecinos de la barriada, al presenciar el movimiento de las fuerzas policiacas, se congregaron en la mencionada esquina, mezclándose con policías y estudiantes.

EN LA ESTACION

Luego el repórter se personó en la Estación de la Cuarta, donde le informaron que no había ningún normalista detenido. Ni tampoco en ninguna otra Estación.

Ha Sido Acusado . . .

(Continuación de la PRIMERA Pág.)

EL DOCTOR QUESADA SE INHIBE

El doctor Quesada, comprendiendo que la acusación que ahora hace la Judicial nada tiene que ver con la expresada causa, se inhibió de su conocimiento y lo trasladó al Juez de Instrucción de la Sección Quinta, doctor Pichardo, iniciándose el proceso por conspiración para la rebelión

El doctor Pichardo inmediatamente ordenó practicar numerosas diligencias, inquiriendo si "Alma Mater" está registrada como correspondencia de segunda clase; quiénes los editores; si era órgano del Directorio Estudiantil; qué imprenta la editaba y mandó a ocupar los moldes, clichés, originales y demás material.

También dispuso que se investigara si los redactores obran por su propia idea o sugeridos por otros.

ORDEN DE CAPTURA

Entonces dictó resolución disponiendo la busca, captura y remisión al vivac de los señores Julio C[illegible]r Fernández, Director de "Alma Mater"; Carlos Prío Socarrás, Jefe de Redacción; Inés Segura Bustamante, doctor Vicente Castro Valdés, Pura Rodríguez Castellos, Alberto Valdés Brito, Marcos García Villamil, Carmen Castro, Eduardo Buttari Pino, Pablo de la Torriente Brau y Rafael García Bárcenas, que aparecen firmando los artículos "A las Armas"; "Hasta Cuándo"; "La Realidad Estudiantil"; "Oremus"; y otros que estima dicha autoridad son suficientes para proceder contra los estudiantes, por conspiración para la rebelión.

En cuanto a Valdés Cabrera, el pregonero de "Alma Mater", fué remitido al vivac.

En sus descargos dijo el detenido que creía no era delito vocear y vender un periódico.

QUIERA DIOS QUE CUBA SE HUNDA EN LOS ABISMO...

Apiñados frente al DIARIO DE LA MARINA los empleados de Obras Públicas gritan su afecto hacia el jefe bueno al que acaban de despedir.

(Continuación de la PRIMERA Pág.)

emocionados. El silencio era grande. Después, con la solemnidad de costumbre, se arrió el pabellón cubano.

El expresado documento, redactado por el señor Alfredo J. Jiménez, Jefe del Negociado de Bienes, dice así:

«En el edificio de la Secretaría de Obras Públicas, la mañana del día nueve de diciembre de 1930, reunidos los señores Carlos Miguel de Céspedes, designado Secretario de Instrucción Pública y Bellas Artes, y el Lcdo. Jesús María Barraqué y Adué, designado Secretario de Obras Públicas, y presente la totalidad de los empleados del citado Departamento, se procedió por el primero a hacer entrega de dicha Secretaría al segundo, levantándose para constancia de dicho acto la presente, que firman los señores citados en la fecha arriba indicada, y como testigos algunos jefes de Departamento. Carlos Miguel de Céspedes, Jesús Ma. Barraqué, Hilario del Castillo, jefe del Despacho interino, José M. Iglesias, Teniente coronel del Ejército en comisión en la Secretaría de Obras Públicas, José M. Bonich, comandante del Ejército en comisión en la Secretaría de Obras Públicas, doctor H. Quiñones, auxiliar del despacho de la Secretaría, Federico G. Fabre, Pagador y Colector Central de Obras Públicas, José A. Alvarez, Jefe del Negociado de Inspecciones y Comprobaciones, Heliodoro Menéndez, Administrador delegado del Acueducto de la Habana y Manuel Lombillo Clark, Director General Interino».

MOMENTOS DE EMOCION

Después de firmada el acta por los dos Secretarios, se puso en pie el Dr. Carlos Miguel de Céspedes. La enorme concurrencia rompió en una formidable ovación. El Dinámico, pálido, conmovido, trataba de sonreir. Los aplausos y los vítores proseguían. Entonces un clarín tocó silencio. Este se hizo inmediatamente. El ministro saliente, pleno de emoción, empezó a hablar. Su acento era grave. Peroraba despacio, como queriendo dominar su verbo.

Los oyentes le escuchaban con singular interés. La pena era profunda, sobre todo, entre los jefes y empleados que asistían a la despedida del Secretario bien querido y admirado.

Poco a poco el Dr. Céspedes se fué reponiendo. Ya su voz se hacía más perceptible. Era su acento más firme. Alzaba el tono y el discurso llegaba íntegro a los oídos de todos los presentes.

DISCURSO DEL DR. CESPEDES

Hay momentos en que se vive la vida tan intensamente que los minutos parecen días—empezó diciendo—Hay momentos en que late el corazón tan fuertemente que tal parece que lucha por romper el pecho que, como una cárcel, lo encierra y aprisiona.

Hay momentos que las ideas, los anhelos, las pasiones, y los recuerdos, cual formidable terremoto, conmueven el alma y hacen estallar las fuentes del sentimiento.

Todo esto yo lo experimento en este instante supremo de mi vida en que abandono, tal vez para siempre, esta casa en que he vivido durante cinco años. ¡Cinco años de Secretario de Obras Públicas que han sido para mí muchos de vida!

Durante esos cinco años, la Secretaría de Obras Públicas ha sido para mí el santuario de mis rezos, el templo de mi fé. Dentro de los muros vetustos de esta casa, para mí sagrada, forjé en mi mente los más grandes ideales de mi vida y rindió mi corazón el más santo culto al deber, a la amistad y a la Patria.

La mano de un amigo fraternal aquí me trajo: esa misma mano y su mandato, ahora me llevan. Pero no importa; el templo queda aquí, abierta sus puertas. Yo pido a todos mis compañeros, devotos como yo, que mantengan encendida siempre la fe en el alma, y en el altar el culto de las deidades de la Patria y del deber.

De los ideales que aquí forjó mi mente, algunos son fuertes realidades indestructibles ya, ni por el tiempo ni por los hombres.

Ahí está el Capitolio finalizado. Veinte días solamente faltan para que quede absolutamente terminada la Carretera Central; anhelo del pueblo cubano durante un siglo; anhelo que prendió en mi alma con toda la fuerza de un ideal.

EL DINERO DE LA CARRETERA CENTRAL Y DEL CAPITOLIO

Esas, y otras muchas obras, quedan hechas. Esas obras todas han sido realizadas con dinero que justamente quitamos no al pueblo, sino a explotadores, a extranjeros y a clases ricas.

Señores: una y mil veces pueden así repetirlo, el dinero con que se ha hecho la Carretera Central, el dinero con que se ha hecho el Capitolio, que es y debe ser el templo de la Patria, el dinero con que se han hecho todas esas obras, es dinero que no ha salido del bolsillo del pueblo. Es dinero que, con el Plan de Obras Públicas, se le pudo quitar a explotadores que abusaban del pueblo y a las clases ricas. De ningún modo se le ha quitado al pueblo, ni a la Hacienda, ni ha mermado la capacidad hacendística de aquel.

Esas obras que se hicieron, ahí están y seguirán estando y con el dinero en ellas invertido, como ustedes todos saben, se le ha dado de comer, durante cinco años, a muchos cubanos que estaban en la miseria.

Yo sé que mi obra es hoy fuertemente criticada por mis conciudadanos. Yo incluso sé que habré de ser recriminado por ellas, pero ¿qué importa?. Yo sé que es natural que así sea, porque también yo he sido muy calurosamente aplaudido por las muchedumbres. El hombre de Gobierno no debe preocuparse mucho por la crítica o los aplausos de sus contemporáneos. Yo sé que tengo que morirme y que pasarán varios años para que entonces mi pueblo me haga plena justicia.

NO DEPA ODIOS

Compañeros de Obras Públicas: sé que en toda la extensión de este patio centenario no hay ningún hombre que me odie, porque yo no he sido nunca el jefe cruel y autoritario, sino el compañero y el amigo, y aun dentro de los moldes de la disciplina y el orden que aquí siempre he hecho imperar, siempre ha palpitado mi corazón de amigo con un sentimiento siempre humano.

Cumpliendo mandato del Honorable señor Presidente de la República, hago ahora entrega de esta casa, para mí sagrada, al Lcdo. Jesús Ma. Barraqué, maestro del derecho, ciudadano esclarecido.

EL CIELO ILUMINE AL PRESIDENTE

Dr. Barraqué: Os entrego esta casa y con ella esta bandera, enseña gloriosa de la Patria, que durante cinco años ha ondeado en este patio, inspirando la fe y la esperanza en todos los corazones. Los empleados y funcionarios todos de Obras Públicas, diariamente le rinden culto. Y al pie de este mástil que la ha sostenido en alto durante cinco años, quiero arrodillar mi alma al lado de la vuestra, para que juntos imploremos al cielo que ilumine a nuestro fraternal amigo el General Gerardo Machado, Presidente de la República, en cuyas manos están los destinos de la Patria, en estos momen difíciles de nuestra vida republicana y porque los cubanos todos, dejando a un lado egoismos, pasiones e intransigencias, hagamos todo lo que sea necesario hacer para sostener en alto nuestra bandera; mas si nuestra petición y nuestros anhelos no tuvieran éxito, pidamos al Dios de nuestros mayores y a las manos de nuestros antepasados, que esta Cuba querida se hundiese en los abismos, antes de que por nuestra incapacidad o por nuestro error pueda volverse a ver ondear el pabellón de otro pueblo, por grande o amigo que éste sea.

OTRA OVACION AL DR. CESPEDES

Las últ

ESTA PREPARADO EL INFORME-BASE DE LA CONFERENCIA PARA EL DESARME

SERVIRA EL PROYECTO DE CONVENIO PARA LAS DELIBERACIONES DE UNA CONFERENCIA MUNDIAL, EL AÑO 1932

Hasta donde se sabe por ahora en Ginebra, la controversia naval entre Francia e Italia no ha progresado nada durante las cinco semanas que ha durado la reunión de la comisión preparatoria del desarme a pesar de las reuniones habidas

POR PRIMERA VEZ, LOS ESTADOS UNIDOS RECONOCEN LA EXISTENCIA DEL PROBLEMA DE SEGURIDAD QUE FORMA LA BASE DE LA POLITICA DE FRANCIA

El embajador de los Estados Unidos aludió también al hecho de que no se hayan incorporado al proyecto los diversos métodos que los norteamericanos consideran esenciales para el verdadero desarme. respecto a limitar las reservas entrenadas

GINEBRA, Suiza, diciembre 9. (A. P.) — La Comisión Preparatoria del Desarme terminó esta noche sus labores, suspendiendo sus trabajos «sine die» y dejando como herencia la armazón de un tratado general del desarme, cuya utilidad sólo el porvenir puede decir.

Ese proyecto de convenio será la base de las deliberaciones de una Conferencia Mundial del Desarme, que se celebrará a principios de 1932.

Antes de suspender sus sesiones, la Comisión hizo inventario de su labor y reconoció que el fruto de ésta es imperfecto. El proyecto de convenio ,aunque no va mucho más allá, por ahora, de estabilizar los actuales armamentos, encierra muchas posibilidades de reducción, sólo con que los Gobiernos se empeñen en ello.

En una serie de declaraciones de despedida, la Comisión pide a la opinión pública de todos los países que no cese un momento en impulsar a sus Gobiernos por el camino del desarme. Se dijo que los obstáculos políticos que cierran el paso al magno ideal de la reducción de los armamentos, serán así menos formidables el día en que la Conferencia Mundial se reúna para estudiar el proyecto general de disminución de los elementos bélicos.

Revistando la historia de la comisión, los oradores recordaron que fué constituída por la Liga de las Naciones en 1926 y que se reunió a intervalos, cada vez que se presentó una oportunidad para adelantar la obra del desarme. La reunión final, terminada anoche, comenzó el 6 de noviembre.

Hasta donde se sabe en Ginebra, la controversia naval franco-italiana no ha progresado nada en las cinco semanas que duró la reunión de la Comisión Preparatoria del Desarme. Los representantes de Francia e Italia se reunieron algunas veces, pero no se ha anunciado ningún convenio o semejanza de éste.

El embajador Gibson resumió el criterio norteamericano acerca de los trabajos de la Comisión, llamando la atención «hacia las ansiedades surgidas de la preocupación especial de numerosos países por su seguridad nacional». De esta manera, el Gobierno de los Estados Unidos reconoce, por primera vez, según dicen los observadores, la existencia del problema de seguridad que forma la base de la política francesa y que tiene el resuelto apoyo de un fuerte grupo de aliados de Francia.

El proyecto de convenio, dijo Mr. Gibson a sus colegas de treinta naciones, es mucho menos que lo que esperábamos. El embajador de los Estados Unidos en Bélgica aludió también al hecho de que no se haya incorporado al proyecto los diversos métodos que los norteamericanos consideran esenciales para el verdadero desarme.

Mr. Gibson entiende por tales los procedimientos para limitar las reservas entrenadas y los materiales de guerra terrestre. El delegado de Washington se declaró consolado, sin embargo, con la creencia de que el plan adoptado permitirá al menos la estabilización de los armamentos, la organización de un sistema para esparcir informes acerca de éstos y para preparar de manera sistemática la labor de las conferencias futuras.

El punto de vista del delegado norteamericano de que la próxima conferencia será la primera de muchas, fué repetido por otros miembros de la comisión, en sus discursos de despedida.

La declaración de Lord Cecil de Chelwood, jefe de las delegaciones británicas, fué igualmente franca en cuanto a la debilidad de la obra comisional, pero insistente en el punto de que el organismo ha hecho cuando le ha sido posible en las existentes condiciones políticas.

En las últimas horas de existencia de la Comisión Preparatoria, los representantes de la Rusia Soviet hicieron esfuerzos sostenidos para agregar sus opiniones divergentes de las demás, en forma de apéndice al informe comisional. Los demás delegados no aceptaron, y Anatolio Lunacharsky, primer delegado soviético, tuvo que conformarse con que sus manifestaciones fuesen enviadas a los Gobiernos deliberantes, como parte de las minutas de la Comisión. Lunacharsky expresó, una vez más, que Rusia cree que el proyecto de convenio es un documento inútil que solamente sirve para perpetuar la actual situación de los armamentos.

Los alemanes, cuyas proposiciones radicales de desarme fueron derrotadas al igual que las rusas, adoptaron otra conducta. El conde von Bernstorff, jefe de su delegación, dijo que estaba satisfecho de que en el informe se incluya las protestas y reservas de Alemania, esperando que la conferencia general las considere con más simpatía. Von Bernstorff apeló al público del mundo entero para que reconozca la inmensidad del problema del desarme y terminó diciendo que han de ocurrir cosas graves si no se procede así.

"Nadie ha Ganado más Favores Políticos, con la Miseria del Pueblo, que Hoover", dijo Harrison

El Voto Decisivo en Washington

Estos tres «solones» tendrán en sus manos el voto decisivo en las sesiones del Congreso americano. Los tres componen el llamado «bloque de agricultura», y son Senador Henrik Shipstead (superior izquierda), Senador Smith W. Brookhart (derecha superior) y Representante Pau IJ. Val (abajo).

A CONSECUENCIA DE LA CONCESION DE CREDITOS DE AUXILIO, SE ATACO DURAMENTE AL PRESIDENTE DE E. U.

Para atender a los damnificados por la sequía se aprobó un crédito de sesenta millones de pesos, en vez de los veinticinco millones recomendados por Hoover, por estimar el Senado que la cantidad pedida por el Ejecutivo resultaba pobre.

«EN LA BIOGRAFIA DEL PRESIDENTE NO QUEDARA MAS QUE LA FECHA DE SU NACIMIENTO», DIJO EL SENADOR CARAWAY AL RESEÑAR LO HECHO POR HOOVER

Se hicieron censuras además para partidas «ridículas» de dos millones para la compra de automóviles y camiones al ejército, tres millones para reflectores, minas submarinas, etc.; cinco millones para municiones y $500,000 para matar insectos

WASHINGTON, diciembre 9 (A. P.) — Con la cooperación de republicanos y demócratas, el senador LaFollette, republicano de Wisconsin, presentó hoy a la consideración de la Alta Cámara una proposición que dice:

«Resultando que el presidente de los Estados Unidos ha manifestado públicamente que, en beneficio de los contribuyentes, debe restringirse el impuesto sobre la renta, declaración que se hace en los momentos en que el gobierno propone medidas para aliviar la situación de los que carecen de trabajo y sus familiares.

«Resuelvo, que es sentir del Senado de los Estados Unidos que las medidas para aliviar los sufrimientos humanos en estas circunstancias deben tener prioridad sobre toda consideración de los intereses de los contribuyentes ricos»

El senador Reed, de Pennsylvania, se apresuró a defender al presidente, dando seguridades de que no había ataques en sus declaraciones contra ningún partido.

El senador Harrison, de Mississippi, al enterarse de que el presidente había dicho «que se está jugando a la política a expensas de la miseria humana», pronunció un discurso asegurando que las manifestaciones del jefe del Ejecutivo carecían de fundamento y no tenían justificación», agregando que «ningún hombre ha ganado más favores políticos con la miseria del pueblo que el actual presidente de los Estados Unidos». Harrison, que es demócrata, había comprometido a sus compañeros de partido para que prestasen su cooperación al plan de emergencia de Hoover.

El Senado aprobó casi sin discusión la proposición de McNary concediendo un crédito de sesenta millones de pesos—y no de veinticinco millones, como recomendaba Hoover—para atender a los damnificados de la sequía.

La Cámara de Representantes tampoco atendió a los ruegos del Ejecutivo y aprobó una proposición de ley de ciento diez millones de pesos, con lo que reduce cuarenta millones lo solicitado por el presidente.

Los senadores Caraway y Walsh iniciaron el ataque contra la declaración presidencial. El primero reseñó todos los esfuerzos hechos por Hoover para auxiliar al país y dijo que «en la biografía del presidente no quedará más que la fecha de su nacimiento».

El senador Harrison llamó la atención del Senado acerca de las actividades de Hoover cuando atendió a las inundaciones de Bélgica y dijo que «nadie le acusó de jugar a la política entonces, aunque los oradores republicanos le juzgaron desde aquel momento como el hombre más preparado para ocupar la presidencia».

El senador Glass recordó que Mr. Hoover, siendo dictador de Subsistencias durante la Guerra, recomendó un crédito de cien millones de pesos para llevar alimentos a los rusos y ahora se opone a que se concedan empréstitos para que coman las familias damnificadas por la sequía en los Estados Unidos.

Robinson y McNary dijeron al Senado que el crédito de sesenta millones de pesos que aparece en la proposición de ley del Senado había sido propuesto por la Comisión de la Sequía designada por el propio Hoover.

Harrison declaró que no tenía el propósito de cooperar con el presidente si tal cooperación se limitaba a veinticinco millones de pesos para los damnificados de la agricultura «cuando los hechos demostraban que se requería por lo menos sesenta millones de pesos».

«Si eso es jugar a la política, me declaró culpable», continuó diciendo Harrison.

El senador demócrata McKellar pidió una explicación satisfactoria del presidente al Senado y a la Cámara de Representantes «por haber hecho tan impropias manifestaciones».

El senador Copeland, demócrata de Nueva York, manifestó que el presidente «parece más sensible a jugar a la política que a atender a los sufrimientos humanos» y expresó el criterio de que Hoover «no se ha enterado del problema».

Por otra parte, otro demócrata censuraba las recomendaciones del presidente para la concesión de un crédito de ciento cincuenta millones de pesos para obras públicas a fin de conjurar la crisis del trabajo, y la Cámara procedió a rebajar de esa suma la cantidad de cuarenta millones de pesos.

El representante Byrns de Tennessee aseguró que algunas de las recomendaciones del presidente «eran tan ridículas» que el presidente Wood, de la Comisión de Hacienda, decidió aprobar el proyecto enmendado.

Byrns agregó que algunas de ellas piden aumento en las raciones para el ejército, nuevos uniformes para los oficiales de la Reserva, dos millones de pesos para automóviles y camiones para el Ejército, tres millones de pesos para reflectores, minas submarinas y estaciones contra incendios, cinco millones de pesos para municiones con destino al arsenal de Rock Island y quinientos mil pesos para matar insectos en los bosques nacionales.

PRIMERA COMUNION EN LOS AGUSTINOS

La han celebrado dieciseis niños de lcolegio de aquéllos

El día 8, festividad de la Inmaculada Concepción se celebró en la Iglesia Parroquial del Santo Cristo, la primera Comunión de 16 alumnos del Colegio San Agustín, anexo a esta Parroquia, y que dirigen los Padres Agustinos de esta ciudad.

Fueron preparados para este acto tan conmovedor por los Padres Huffnangel y Hayson, O. S. A.

A las 8 de la mañana reunidos los 16 alumnos de primera Comunión en unión de los restantes alumns, celebró la Misa, el R. P. Fray Fausto Martínez, O. S. A.

Dirigió los fervorines de preparación y acción de gracias, el R. P. Fray Lorenzo L. Spirali, Superior de los Agustinos de la Habana. Antes de la Comunión les dirigió una bellísima plática, en que glosó de un modo admirabilísimo la festividad del día y la primera Comunión que iban a efectuar, exhortándolos a amar vivamente a Jesús María, a quienes recibían en la Comunión, por cuanto la carne y sangre de Jesús, eran la carne y sangre de la Virgen María, pues en su virginal seno se formó por obra y gracia del Spíritu Santo.

Misa y Comunión fueron armonizadas por la Profesora de inglés y castellano del Colegio, señorita Beatriz Vázquez competentísima en música y canto.

Resultó muy conmovedor la primera comunión de estos alumnos.

En los comedores del plantel, fueron obsequiadísimos por el Director del Colegio R. P. Huffnangel, O. S. A.

El P. Hayson, O. S. A. les hizo entrega de artísticos recordatorios de su primera Comunión.

Explosión de Una Bomba de Amoniaco en Una Tienda

CLEVELAND, Dic. 9 (A. P.)—Setenta y tres personas sufrieron las consecuencias de haber inhalado el gas amoniaco al romperse hoy un sistema de refrigeración en una tienda de la ciudad. Todas fueron conducidas a los hospitales, donde solamente quedaban esta noche unas cuantas de ellas.

Algunos de los que respiraron los gases cayeron sin sentido en la calle, después de salir vacilando del edificio. Los bomberos y la policía les hicieron respirar oxígeno, llevándolas después a las ambulancias. La mayoría de los intoxicados eran mujeres.

La ruptura de la bomba de amoníaco que un obrero estaba reparando, hizo que los gases llenaran todo el edificio ocupado por Chandler & Rudd Store y un restorán. Había varios centenares de clientes y empleados en el edificio cuando el gas escapó.

SEGUN BORAH, INGLATERRA Y FRANCIA TIENEN PARTE DE LA RESPONSABILIDAD DE LA GUERRA, ATRIBUIDA A ALEMANIA

La cuestión de las deudas de guerra alemanas y su posible cancelación por los Estados Unidos, fué causa ayer de un animado debate, del que surgió el tema de la responsabilidad

EL PROYECTO DE SUPRIMIR LA INMIGRACION

WASHINGTON, Diciembre 9. (A P). — La cuestión referente a qué potencia fué la que inició la guerra mundial se trató hoy en el Senado, siguiendo después un vigoroso debate.

El senador republicano Reed, de Pennsylvania, acusó a Alemania como la iniciadora y el Senador Borah expuso la opinión de que la Gran Bretaña y Francia deben participar de esa responsabilidad.

Inmediatamente se entró a tratar de la cancelación de las deudas internacionales, provocada la discusión por el senador Copeland, de Nueva York, quien intentaba insertar un artículo de una revista, sobre ese particular, en el Diario de Sesiones.

Reed manifestó que se opondría con todas sus fuerzas a la cancelación de las reparaciones alemanas, por entender que ese país había causado la guerra.

Borah no se mostró de acuerdo con su compañero y también combatió la opinión de Reed respecto a que no son excesivos los pagos que hace Alemania.

El senador demócrata Dill pidió que la cuestión de las deudas se tratase a la luz de la adhesión norteamericana al Tribunal Permanente de Justicia Internacional.

"Quisiera saber cuál es nuestra posición — dijo — y si vamos al Tribunal de acuerdo con la fórmula Root para protestar solamente, pero sin poder impedir que el Tribunal se ocupe de cuestiones que afecten vitalmente a los Estados Unidos".

Se supo durante la sesión que el gobierno no estudia ningún plan para permitir a las naciones europeas que aplacen los pagos de sus deudas ni tampoco conceder que tales pagos se conviertan en nuevos empréstitos.

Se afirma que los Estados Unidos no han entrado en tratos con Francia, la Gran Bretaña u otras naciones para controlar el oro del mundo.

OPOSICION A DOS MIEMBROS DE LA COMISION DE ARANCELES

WASHINGTON, Diciembre 9. (A P). — Después que la Comisión de Hacienda del Senado había confirmado los nombramientos de los seis miembros de la Comisión de Aranceles, hechos por el Presidente Hoover, se anunció en la Alta Cámara que la designación de Edgar B. Brossard republicano, de Utah, será combatida.

La confirmación de Brossard se aprobó por 11 contra 8 votos de la Comisión de Hacienda.

Por otra parte, el senador Harrison también anunció que se opondrá a que sea confirmado Alfred P. Dennis, demócrata, de Maryland.

La oposición a Brossard se basa en que con A. M. Fox y Frederick Turner, economistas de la Comisión de Aranceles, tomó parte en el informe que se envió en 1923 al Presidente Coolidge manifestándole que no estaría justificada ninguna reducción en los aranceles azucareros. También se combate a Brossard porque procede de un estado remolachero.

La Comisión de Hacienda aprobó hoy igualmente el nombramiento de Henry J. Anslinger para Comisionado de Narcóticos, pero aplazó la confirmación de David Burnet, como Comisionadod e Rentas Internas.

EL PROYECTO DE INSPECCION DE LA INMIGRACION PROGRESA

WASHINGTON, Diciembre 9. (A P). — La Comisión de Inmigración de la Cámara de Representantes ha llegado a un acuerdo en principio para suspender la inmigración durante dos años. Todavía la citada comisión no ha terminado el estudio de la medida pendiente ni ha completado las enmiendas, pero sus miembros han convenido en suspender la inmigración dos años en vez de cinco, de acuerdo con lo propuesto por Mr. Reed en el Senado.

El representante demócrata Dickstein, que pertenece a la minoría de la Comisión, dijo que acepta la suspensión por dos años, pero que cualquier plazo mayor lo considera deshonesto.

Gestiones del Gobernador Roosevelt en Pro de P. Rico

WASHINGTON, Dic. 9 (A. P.)—Antes de partir para Nueva York, el gobernador de Puerto Rico, Teodoro Roosevelt, pidió auxilio para la isla a las dos comisiones de Asuntos Insulares del Congreso de Washington.

Al mismo tiempo la comisión cameral de Educación resolvió informar favorablemente el proyecto de ley presentado a principios de año por Félix C. Dávila, Comisionado de Puerto Rico, para implantar en la isla la educación vocacional. El proyecto comprende la concesión de un crédito de 105 mil pesos anuales para esa finalidad, así como quince mil pesos más para la rehabilitación de las personas que queden inválidas en la industria o en otros sectores del trabajo.

El gobernador Roosevelt también propuso a la subcomisión de Créditos de la Cámara que se destine dos millones de pesos para la reconstrucción de caminos en Puerto Rico.

Después de Otras dos Victorias en el Reichstag, el Canciller Bruening Acalla las Amenazas Oposicionistas

Solamente amenazando con hacerse cargo personalmente de la cartera de Estado, fué como logró terminar el ataque de los contrarios el Secretario de Relaciones.

El canciller Bruening obtuvo hoy

BERLIN, diciembre 9 (A. P.)—dos importantes victorias en el Reichstag, cerrando el debate sobre las difíciles cuestiones internacionales y silenciando las amenazas Estado doctor Curtius. El Ministe- que se habían hecho al ministro de rio parece haberse arraigado en el poder por lo menos hasta después de las Pascuas.

Por una importante mayoría, el Reichstag aprobó una proposición de Bruening, conviniendo en que no se sirven los mejores intereses del país discutiendo la situación polaca, el tratado de Versalles, el plan de las reparaciones de La Haya y otras cuestiones.

Fué mediante una amenaza abierta como el canciller contuvo los intentos que existían para hacer saltar al ministro de Estado. Bruening dijo al Reichstag, sin ambajes ni rodeos, que si los propósitos de parte de la Cámara prosperaban, se haría cargo personalmente de la cartera.

El aviso dió resultado y quedó inmediatamente retirada la moción había presentado. Ninguno de los de no confianza en Curtius que se jefes de la oposición quiere que Bruening se haga cargo de la cartera de Estado, con el fin de impedir que el Gabinete llegue a ser unipersonal. En la actualidad no existen miembros de Economía ni de Justicia, pues ambas carteras están servidas por subsecretarios, y para todos los asuntos Brueninк es de hecho el ministro de Economía y el de Justicia, además ed canciller.

La victoria de Bruening ocurrió, sin embargo, después que los nacionalistas y fascistas habían pronunciado fogosos discursos.

Resuelto el problema que pendía sobre Curtius y comenzando el receso de Navidad a fines de la presente semana, el canciller Bruening podrá seguir manejando el timón de la nave alemana hasta febrero por lo menos.

NO HUBO MAS DESORDENES EN BERLIN POR «SIN NOVEDAD EN EL FRENTE»

BERLIN, diciembre 9 (A. P.)—Las exhibiciones de esta noche de la película «Sin Novedad en el estaciones fascistas el lunes, atra- Frente», motivo de ruidosas manifestaciones a numeroso público sin que ocurriera el menor desorden.

En la plaza de Nollendorff, y en las de Wittenberg, Fehrbelliner y Luetzow, se reunieron grandes muchedumbres. La policía impidió que se estacionasen los grupos y tuvo que arrestar a unos cuantos individuos que se resistían o se dedicaban a obstruír el tránsito.

Solamente en la plaza de Wittenberg hubo un asomo de protesta fascista organizada. Unos treinta mil de ellos can atoratonr mil de elols cantaron allí su nuevo coro belicoso «Alemania, despierta...!» y después escucharon inflamados discursos por los miembros fascistas del Reichstag, pero la policía no tuvo que intervenir en disturbio alguno por esos motivos.

Debido a la confidencia de que se iba a lanzar bombas de gases lacrimógenos en el teatro donde se exhibía la película «Sin novedad en el frente», las autoridades registraban a cuantos entraban, sin encontrar más que una bomba de sustancia mal oliente.

En las calles, la policía estaba apercibida para todo. Un nuevo elemento combativo de la fuerza pública es un tanque preparado para lanzar torrente de agua fría por las bocas de múltiples mangueras en todas direcciones.

El periódico nacionalista Nachtausgabe pide hoy al presidente Hindenburg que prohiba la exhibición de la película y termine con el escándalo público que ha causado.

Se sabe que han sido dirigidas otras apelaciones nacionalistas al presidente, pero que éste no quiere hacer nada, por entender que las autoridades competentes tienen dominada la situación.

UNA INVITACION A LOS ADORADORES

Para la Misa de Comunión de los Caballeros Católicos

Debiendo celebrarse el día 14 del actual, la solemne Iniciación de Caballeros Católicos de Las Uniones 27, 28 y 29, el Consejo de las Sección Adoradora Nocturna, encarece a los adoradores nocturnos de Jesús Sacramentado, la asistencia a la Misa de Comunión general de Caballeros Católicos, que tendrá lugar el domingo 14 a las 8 de la mañana en la Catedral, enalteciendo a nuestro Divino Capitán Jesús, presente en la Eucaristía y honrando con nuestra presencia a los Caballeros Católicos, que en número de más de mil, se reunirán esa mañana en la Catedral de la Habana.

Mucho nos congratulamos en el acuerdo antecedente.

Creemos que todas las Asociaciones religiosas de varones de la Habana, deben disponer que sus miembros concurran a esa Misa de Comunión general.

G. B.

Temperaturas en Varias Ciudades

NUEVA YORK, Dic. 9 (A. P.)—En las últimas veinticuatro horas se registraron las siguientes temperaturas en las ciudades que se mencionan:

Nueva York	2.2
Chicago	2.2
Washington	1.1
Londres (bajo cero)	1.1
París	5.5
Viena	2.2
Berlín	2.2
Horta	17.7

TEMPERATURAS LOCALES

Durante las últimas 24 horas se han registrado en la Habana, las siguientes temperaturas en centígrados:

Máxima: 21-4.
Mínima: 18-3.
Media: 19-8.

MONSEÑOR LEME Y LA REVOLUCION

Actitud del Cardenal en el golpe de Estado en el Brasil

EL CARDENAL LEME Y LA REVOLUCION

A raíz del golpe de Estado que derrocó al Gobierno del Brasil, anunció cierto periódico de El Paso, que, para darlo, el Cardenal Leme, Arzobispo de Río de Janeiro y dos generales se presentaron al Presidente Washington Luis, exigiéndole la renuncia.

Cablegramas más detallados y fidedignos relatan el hecho de diferente manera:

Desde las primeras horas de la mañana del 24 de Octubre, se mantuvo en sesión el Presidente de la República con los miembros del Gabinete en la biblioteca del Palacio. Hacia la una de la tarde, los generales Fragoso y Barreto cercaron con tropas el Palacio y penetrando en él, entregaron a las guardias el «ultimatum» para el Presidente. En él se le urgía la inmediata renuncia.

Al leer el Presidente le «ultimatum» a sus ministros, se negó rotundamente a renunciar. Cuando se le comunicó que los generales deseaban tener audiencia con él, se negó a ello. Después se retiró a una pieza contigua cerrando la puerta.

Los generales, cansados de esperar, abrieron la puerta de la biblioteca, y preguntaron a los ministros dónde se hallaba el Presidente. Indicada la puerta, entraron los dos generales mencionados y el general Dongrongen, y conferenciaron brevemente con él. Los de fuera pudieron oír estas palabras pronunciadas en alta voz por el Presidente: «Lo que menos estimo es mi vida. No me rendiré».

El Presidente pidió le dejaran solo y se retiraron los generales a un pórtico del Palacio, pero dejando guardias propias a la puerta del Presidente. Este comenzó a dar órdenes por teléfono, hasta que poco después de las dos de la tarde s ele cortó la comunicación telefónica. El Presidente continuaba obstinado, negándose a abandonar su despacho.

Hacia las cinco de la tarde llegó el Cardenal Leme, y entrando en la biblioteca, donde se hallaban los ministros, se dice que pronunció estas palabras, dirigidas, en ausencia del Presidente, al Ministro de Relaciones Exteriores:

«El tiempo no permite vacilar. La exaltación y efervescencia del pueblo es grande. Urjo al Presidente a retirarse a un fuerte o cuartel. He estado insistiendo en esto por nueve horas, y ahora es casi demasiado tarde».

Después entró a conferenciar con el Presidente, y salió pronto, anunciando que éste estaba dispuesto a retirarse del Palacio.

Informados los generales, volvieron a entrar en la biblioteca, y comunicaron a los ministros se retiraran a sus casas, fuera del Vicepresidente, Ministro de Guerra y Ministro de Justicia, que fueron arrestados. Los demás prometieron no mezclarse en política.

El depuesto Presidente salió del Palacio acompañado del Cardenal, quien no temió acompañarle en los momentos de mayor peligro, cuando su pueblo lo recibió con silbidos y otras demostraciones hostiles. El Presidente fué llevado al Fuerte de Copacabana, situado en uno de los suburbios más pintorescos de la hermosa capital brasileña.

Con el tiempo podrán conocerse más detalles. Estos por lo menos muestran que la actitud del digno Cardenal de Río de Janeiro de ninguna manera puede calificarse de «conspiradora», mostrando más bien su valor y entereza al acompañar al representante de la autoridad como tal, prescindiendo de su comportamiento oficial, en los momentos más críticos, cuando se veía abandonado aun de sus más «íntimos amigos».

Merma el Comercio de Estados Unidos con Iberoamérica

Cuba exportó a E. Unidos por valor de 14 millones y medio e importó por once y medio

WASHINGTON, Diciembre 9. (A P). — La depresión de los negocios en la América Latina se refleja en las estadísticas de importaciones en octubre entre los Estados Unidos y los países del resto del continente, que ha publicado hoy el Departamento de Comercio.

Las importaciones de las naciones latino-americanas hechas por los Estados Unidos en dicho mes, ascendieron a 58 millones 240.451 pesos, o sea una disminución de 36 millones .81.245 pesos con respecto a octubre de 1929. Esto significa una merma del 39 por ciento. En los diez meses del corriente año, terminados el 31 de octubre pasado, las importaciones de la América Latina subieron a 684 millones 479.631 pesos, o sea una disminución de 278 millones 169.881 pesos, el 29 por ciento de las importaciones en el mismo período del año anterior.

Las exportaciones de los Estados Unidos a toda la América Latina en octubre subieron a 52 millones 826 mil 911 pesos, que representó una disminución de 30 millones 725 mil 666 pesos, o 37 por ciento, en comparación con octubre de 1929. En los diez meses primeros de 1930 las exportaciones fueron de 602 millones 211.367, o sea una merma de 236 millones 211.430 pesos, el 28 por ciento, comparado con el mismo período de hace un año.

La balanza comercial en contra de los Estados Unidos y a favor de las Repúblicas latino-americanas fué de cinco millones 415.540 pesos, en octubre del año actual, comparado con 11 millones 269.119 pesos en octubre de 1929. En los diez primeros meses de 1930 las naciones de la América Latina tuvieron en su favor un total de 82 millones 268.314 pesos, comparado con el balance, igualmente favorable, de 124 millones 326.765 pesos en el mismo período de 1929.

Según las estadísticas publicadas hoy, Cuba importó en los Estados Unidos durante octubre último 14 millones 586.199 pesos. Los Estados Unidos exportaron a Cuba por valor de 11 millones 437.838 pesos.

Conferencias de Frederick Todd Respecto a Cuba

El Agregado Comercial de los Estados Unidos muestra optimismo en sus opiniones

WASHINGTON, diciembre 9 (A. P.) — Frederick Todd, agregado comercial de los Estados Unidos en la Habana, hablará durante las próximas semanas, en varias ciudades norteamericanas, de los esfuerzos y éxitos de Cuba para solucionar su depresión económica, acentuada por los bajos precios del azúcar.

Mr. Todd, quien llegó de Cuba hace varias semanas y regresará a la Habana a fines de enero, ha desmentido la noticia de que en la isla los campesinos u otros elementos de población estén reducidos a morir de hambre. El agregado comercial está haciendo una campaña para que el pueblo de los Estados Unidos comprenda mejor al de Cuba y entienda sus problemas con más exactitud.

Según sus anuncios, Mr. Todd saldrá el miércoles hacia Buffalo (Nueva York) donde hablará el jueves sobre el tema de lo que hacen los cubanos en beneficio propio. Hasta el 5 de enero no reanudará el agregado comercial sus conferencias, yendo a Charlotte (Carolina del Norte), para seguir después a Atlanta el 8 de enero; Birmingham, el 9; Memphis, el 10; Dallas el 12; Galveston el 14; Houston, el 15; Nueva Orleans, el 19; y Jacksonville, el 23; en todas esas ciudades dará conferencias sobre Cuba, embarcando hacia la Habana el 24 de enero.

Esta será la segunda serie de discursos que Mr. Todd pronuncia desde que salió de la capital cubana. También ha preparado informes sobre las condiciones económicas y comerciales de Cuba, que han sido profusamente distribuídos por el Departamento de Comercio.

4 Provincias Leen el "Diario" a la Misma Hora de la Capital

Nuestro Servicio Extra Rápido de Autos Permite que el "DIARIO" se lea

a las 6 a. m. en Guanajay
a las 6,30 a. m. en Artemisa
a las 6 a. m. en Matanzas
a las 6 a. m. en Santo Domingo
a las 7 a. m. en Sagua la Grande
a las 7 a. m. en Colón
a las 7 a. m. en Santa Clara
a las 8 a. m. en Cárdenas
a las 9 a. m. en Pinar del Río
a las 9 a. m. en Placetas
a las 9 a. m. en Cienfuegos

Es por lo tanto el DIARIO DE LA MARINA el único periódico de la capital QUE SE LEE A LA MISMA HORA EN 4 PROVINCIAS

Cerebro-Nervio - Músculos

Tome tabletas Marrowbone MUNYON. Contiene Hierro Nuxado, Manganeso y Fosfatos Fortificantes.— Estimulan el Apetito, regulan la digestión. De venta en todas las farmacias.

Munyon Remedy Co. 25 Broadway N. York

M.E.C.D. 2016

LA GRANADA
BUENOS ZAPATOS

negro o amarillo

PARA LA PERSONA QUE QUIERA INVERTIR $12. EN EL MEJOR ZAPATO.

"LA GRANADA"
San Rafael 14½

Teléfono A-7706
Atendemos pedidos del interior.

HABANERAS

GRAZIELLA PAGES

NUEVO COMPROMISO

Agradable la noticia.
Del último compromiso.
Ha sido pedida la mano de Graziella Pagés, airosa señorita, tan gentil como bonita, por el doctor Manuel Latorre y Revilla.
Médico joven.
De grandes méritos.
Graziella es la hija adorada del doctor Félix Pagés, una de nuestras eminencias quirúrgicas, cirujano jefe de la Asociación de Dependientes.
Tanto para la encantadora señorita como para su afortunado elegido han sido innumerables las felicitaciones.
Van aquí las del cronista.
De las más afectuosas.

NUESTRA SEÑORA DEL LORETO

La festividad del día.
Nuestra Señora del Loreto.
Está de días, y me complazco en saludarla. la bondadosa y muy estimada señora Loretico Pérez viuda de Castellanos.
Loreto Ureña de Ureña, Loretico Dorrbecker de Molina y Loreto Chaple de Turró, ausente esta última en Barcelona.
Una interesante dama.
La señora de Zéndegui.
Y completando la breve relación la gentil señorita María Loreto Díaz Comas.
¡Felicidades!

YACHT CLUB

Fiesta tradicional.
De año en año.
Es la del **Habana Yacht Club** en la clásica Noche Buena bajo el doble aspecto del baile y de la cena.
Organizada por el Comité de la Casa, que componen los señores Samuel T. Tolón, Ramón Suero y Julio Lobo.
Los socios podrán invitar para esta fiesta a personas de su amistad cumpliendo con el requisito de indicar los nombres de las mismas al reservar las mesas.
Tocarán los Castro.
En alternativa con un Son.

EMMA GELABERT

Horas de satisfacción.
Muy felices.
Serán las de hoy para una colegiala muy graciosa, amiguita del que suscribe, Emma Gelabert y Cabrera.
Cumple en este día la edad de trece años la encantadora Emma.
Reciba mi felicitación.
Cordial y cariñosa.

UN EXITO MAS

Los hermanitos Sampedro.
Juanita e Ignacio.
Niños que son el encanto y la alegría de su amante padre, el doctor Sampedro, distinguido médico de esta capital.
Acaban de sufrir una operación en la garganta en la Quinta de Dependientes.
Operación feliz.
Realizada rápidamente.
La llevó a cabo con su acostumbrada maestría el notable especialista doctor Cándido Toledo Osés.
Han sido dados ya de alta.
¡Enhorabuena!

(Continúa en la página SIETE)

Nuevos Estilos Invernales para Niñas y Niños

El Tercer Piso, como Vd. sabe, es ahora el piso de los Niños en «Fin de Siglo» . . . Allí mantenemos el amplísimo surtido de elegancias infantiles que le han dado una justa reputación a este Departamento de «Fin de Siglo».

Visítelo y vea las últimas novedades en Trajes y Vestidos, de las cuales destacamos hoy algunos estilos.

Trajecitos de lana como el diseñado, estilos franceses y españoles. Tallas para niños de 2 a 6 años,

Desde $7.50 hasta $9.50

—oOo—

En el diseño también, lindo juego compuesto de vestido y abrigo de rica seda, en los colores amarillo, blanco, rosa, verde, palo de rosa, rojo y fresa. Ultima expresión de la moda francesa para niñas de 2 a 8 años,

—oOo—

Trajes de lana, con botones en la cintura. Tallas para niños de 3 a 7 años, a $1.65, 1.90 y 2.75.

—oOo—

Trajes de casimir, con dos pantalones, largo y corto, tallas de 8 a 16 años, desde $13.75.

—oOo—

Vestidos de flat crepé, en todos los colores, para niñas de 2 a 14 años, a $1.50, 2.50, 3.00 y 4.00.

—oOo—

Abrigos de paño de lana, en fresa, azul pastel, naranja y blanco. Para niñas de 2 a 5 años, desde $1.75.

Abrigos de lana ligera azul Prusia, forrados, para niños de 2 a 6 años, a $5.95.

LIQUIDAMOS

Trajes de casimir compuestos de saco y pantalón bombacho, en tallas de 13 a 15 años, a $2.50 y 3.00.

Para niñas presentamos el más extenso y variado surtido de las últimas novedades en vestidos de seda, juegos de vestido y abrigo y vestidos de tres piezas, para todas las edades, a precios muy ventajosos.

—oOo—

Preciosa colección de abrigos de lana, en todos los estilos y colores y surtido completo de tallas.

Fin de Siglo

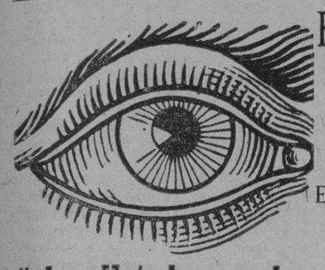

Salve Usted sus ojos

Todo el mundo tiene necesidad de sus ojos, y todos debemos tener cuidado de su salud. Si su vista se ve obscurecida por moscas volantes; si sus ojos están llorosos y sus párpados se hallan hinchados, sanguinolentos o pegados al despertarse; si su vista disminuye y sus ojos se fatigan muy pronto trabajando con luz artificial; si no puede Usted soportar sus lentes, presenciar carreras al aire libre; si le molesta el cinematógrafo, la lectura prolongada o una atención sostenida; si es Usted ya miope o présbita, recurra Usted inmediatamente al IRIDAL, nuevo colirio, preparado científicamente, que no sólo procurará a Usted un

resultado inmediato

en todos los casos agudos, sino que también corregirá su vista hasta permitirle la supresión de anteojos. El IRIDAL es completamente antiséptico, el tónico y el descongestivo del ojo y de sus anejos. Por esta razón tiene tanto éxito en el tratamiento de las conjuntivitis, oftalmias, blefaritis, retinitis, glaucomas, tracomas y aún para contener los progresos de la catarata. El IRIDAL realiza una enérgica higiene preventiva de la vista, y también una acción curativa poderosa para la curación de las afecciones oculares más graves y más rebeldes. No están pues perdidos sus ojos.

De venta en todas las farmacias y droguerías. Laboratorio del IRIDAL, 3, Boul. de l'Eglise. Bayonne-Francia.

GARGANTOL
TABLETAS MARAVILLOSAS EN EL TRATAMIENTO DE LAS AFECCIONES DE LA GARGANTA.
FARINGITIS, LARINGITIS AMIGDALITIS, RONQUERA ESTADOS CATARRALES etc. etc.
ALIVIO INMEDIATO.
DE UTILIDAD PARA PROFESORES, ARTISTAS, ORADORES, A FIN DE CONSERVAR LA VOZ CLARA.
DISUELVASE EN LA BOCA UNA TABLETA CADA TRES HORAS.
Laboratorios del DR. A. C. BOSQUE Tejadillo 36

FALLO EN CAUSA POR EXIGENCIAS A UN HACENDADO

El Supremo condena sólo a cuatro años de prisión al acusado de ese delito

La Sala de lo Criminal del Tribunal Supremo de Justicia, aceptando la tesis sostenida por el Dr. Carlos M. Palma, en el acto de la vista, ha casado y anulado el fallo de la Audiencia de Camagüey, que condenó al procesado Isidro Soltura, como autor de un delito de amenazas condicionales de muerte, sin logro de propósito, por haber exigido mediante escrito determinada suma de dinero al rico hacendado señor Pedro Pelegrín.

El Tribunal del juicio condenó al culpable a la pena de 6 años de prisión correccional, y el Dr. Palma sostuvo en lo sustancial que la pena era excesiva.

El Supremo anuló el fallo de la Audiencia e impuso al culpable la pena de 4 años 9 meses de prisión.

VENTA ESPECIAL EN OBJETOS PARA REGALOS
VEA NUESTROS PRECIOS

CON TALLERES PROPIOS — JOYERIA EL GALLO — Habana

Joyería "El Gallo"

«La Estrella de Italia». Compostela 46.

San Rafael e Industria

Abrigos a Plazos

$25.00 Abrigos de seda (crep Satín) y paño sedam en los colores beis, Bois de rose, Carmelita diversos tonos, con piel hechos o mandados a hacer. Entrada 5.00 el resto en cómodos plazos. También tenemos vestidos de calle y de noche.

LYON Casa de modas
AGUILA 121, entre SAN RAFAEL Y SAN JOSE

THE FIRST NATIONAL BANK of BOSTON
Fundado en 1784
Capital, Reserva y Utilidades $80,000,000

Nuestra excepcional organización, reconocida internacionalmente, está a la disposición de nuestra clientela, con sus naturales ventajas.

Oficina de la Habana:
Aguiar esquina a Lamparilla
Sucursales:
Avenida de Italia 140 — Máximo Gómez 267
Santiago de Cuba — Cienfuegos — Sancti Spíritus

La salud desaparece al aparecer los insectos - proteja su hogar

Pulverice FLIT

MANIFESTACION DE PROTESTA EN EL CENTRAL MORON, POR EL DERRIBO DEL PUENTE "QUESADA" DE LA CUBAN CANE

Como medida de orden, el Ejército hizo disolver a las dos mil personas que la componían. En Nuevitas, por el contrario, se regocijan por la voladura de dicho puente.

PINA, Diciembre 9. DIARIO DE LA MARINA, Habana.—En estos momentos ha sido disuelta una grandiosa manifestación compuesta de más de mil personas, entre ellas colonos, obreros y vecinos de este Central Morón, que se reunieron para protestar del atropello cometido con la Cuban Cane por la Comisión de Ferrocarriles permitiendo a la Compañía del Ferrocarril Cuba Company la destrucción total del puente en el lugar conocido por Quesada; el cual había sido autorizado ya desde hace cinco días por dicha Comisión de Ferrocarriles.

Existe gran excitación porque el Central Jagüeyal no podrá moler una vez destruída esta vía.

En un tren venían para el batey más de seiscientos colonos de este central, el cual se ordenó no llegara al batey, por haber sido suspendida dicha manifestación por el supervisor militar de Colón, teniente Tuero.

En esta zona hay más de quinientos obreros sin trabajo y se rumora que se paralizarán por completo todos los trabajos, así como que el Central Velazco no molerá esta zafra.

La actuación del Ejército ha sido aplaudida por haber disuelto la manifestación dentro del mayor orden.

Se espera de los altos poderes cooperen cuanto antes para resolver este conflicto, donde más de mil familias no tendrán que comer por falta de trabajo.

Corresponsal.

REGOCIJO EN NUEVITAS

NUEVITAS, Diciembre 9. DIARIO, Habana.—La población de Nuevitas encuéntrase regocijada grandemente con motivo del fallo dictado por la Comisión de Ferrocarriles con fecha 5 del actual, en relación con la destrucción del puente Quesada, cuyo asunto hacía que temer que mermara el movimiento azucarero de este puerto y de Puerto Tarafa.

Nuestro alcalde municipal señor Ricardo Obryan, acaba de pasar un telegrama al señor Presidente de la República que, copiado a la letra, dice:

«Llégame en este momento la grata noticia de la supresión del puente Quesada, por virtud del fallo justiciero dictado por la Comisión de Ferrocarriles. Nuevitas, puerto que nunca aceptó condiciones inferiores a otro cualquiera de la República y que desde la época del descubrimiento se considera el primero de la provincia camagüeyana, pensaba en los momentos difíciles, poniendo sus esperanzas en los fallos equitativos de nuestro Gobierno. La Comisión de Ferrocarriles hizo justicia. Por esta razón, en nombre de este pueblo, muy especialmente por el Gremio de Obreros y Marineros, Gremio de Estibadores de Tarafa, Gremio de Marina, Delegación del Gremio de Marina en Tarafa, que presenta cuatro agrupaciones obreras perfectamente organizadas, y núcleos de hombres incondicionales a nuestra disposición, como en el mío propio, enviamos a usted sincera felicitación por que de esta manera no solamente queda garantizada la vida y desenvolvimiento del pueblo de Nuevitas y sus puertos de Tarafa y Nuevitas, sino que consolídase también el desenvolvimiento y prosperidad de los ferrocarriles de servicio público, que fueron los iniciadores de la civilización de Cuba y de los que dependen actualmente miles de obreros que cumpliendo los consejos de Martí, hacen grande la patria cubana.»

También la Cámara de Comercio local y gremios organizados, han felicitado telegráficamente a la Comisión de Ferrocarriles por tan justiciero fallo.

Ramón Pérez Rodríguez,
Corresponsal.

LOS OBREROS FERROVIARIOS Y MARITIMOS APLAUDEN LA SUSPENSION DEL TRANSITO POR QUESADA

La decisión de la Comisión de Ferrocarriles favorece a los obreros. Estos protestan ante el Gobierno de la conducta de la Cuban Cane.

Anoche recibimos la visita de una comisión representativa de la Hermandad Ferroviaria de Cuba y de las Uniones Obreras Marítimas, para participarnos que las entidades por ellos representadas se sentían satisfechas de la decisión adoptada por la Comisión de Ferrocarriles suspendiendo el tráfico por el chucho Quesada, cerca de Ciego de Avila, Camagüey, al ferrocarril particular de las fincas azucareras de la Cuban Cane Sugar Corporation.

Por esta línea—nos dijeron los comisionados—la citada Compañía transportaba sus azúcares al puerto privado de Palo Alto, restando así la vida a los puertos públicos de Júcaro y Tarafa, en los que tienen los obreros sus organizaciones y convenios de trabajo, y contribuyen al progreso de esas poblaciones urbanizadas.

Las condiciones del trabajo en Palo Alto—nos dijeron los comisionados—son inhumanas, pues la Cuban Cane no permite a sus obreros que se agremien, y prefiere en las labores a los extranjeros, para que dejen en su departamento comercial cuanto ganen, sometiéndolos a mayores vejaciones en aquel feudo de la Compañía.

Los obreros ferroviarios y marítimos de aquellas poblaciones, por medio de sus delegaciones, están remitiendo telegramas al señor Presidente de la República, protestando de la conducta irrespetuosa de la Cuban Cane para las decisiones de los organismos oficiales cubanos, y en algunas de sus comunicaciones llegan a solicitar del Gobierno la expulsión de los directores extranjeros.

Acusan también los referidos obreros a la Compañía de agitar la opinión de sus colonos, y de hacer presión sobre sus obreros dúctiles a sus intereses privados, para que formulen protestas ante el Gobierno de las decisiones de la Comisión de Ferrocarriles.

FUE AUTORIZADA LA EMISION DE SELLOS AEREOS

Por concepto de los giros postales se ha enviado a España 99,466,07 pesetas

El señor Juan Clemente Zamora, Subsecretario de Comunicaciones, nos informó que el departamento había remitido al Director General de Correos y Telégrafos de Madrid, España, la cantidad de 99,466,07 pesetas, por concepto de cange de lista de giros postales durante el mes de septiembre del corriente año.

LOS SELLOS AEREOS NACIONALES

A propuesta del Secretario de Comunicaciones ha firmado el Presidente de la República un Decreto, autorizando a aquel Departamento para que proceda a preparar la emisión de los sellos aéreos nacionales.

LICENCIA

Ha comenzado a disfrutar de una licencia de 45 días el señor Prudencio Figueroa, empleado del Departamento de Inspectores, quien últimamente desempeñaba el cargo de Secretario Particular del señor Rafael Sánchez Aballí ex-Secretario de Comunicaciones.

TRASLADO

La doctora Isabel Margarita Ordet, que venía desempeñando hasta el sábado último un puesto de confianza cerca del señor Sánchez Aballí, pasará a la Comisión de Ferrocarriles, de donde es empleada.

MAGNA VELADA A CALIXTO GARCIA

Se celebrará el día 22 en el aniversario de su muerte

El día 22 del corriente aniversario de la muerte del Mayor General de nuestras guerras de independencia Calixto García, tendrá lugar en los amplios salones de la Asociación de Propietarios del Vedado en la calle Línea y B en el Vedado, una solemne velada bajo los auspicios de la Agrupación Patriótica Unión Calixto García que con su ejemplo tenaz de conmemorar la fecha de los caídos, así como de mantener latente en el corazón de todos los cubanos los nombres de todos los patriotas que supieron sacrificarlo todo en aras de nuestra independencia.

En su programa figuran elementos artísticos como la señorita Graziela Palazuelo, la señorita Amelia Faber, el maestro señor Vicente Lanz, la poetisa señorita Aida Cuellar, la señorita Hortensia León, el genial poeta cubano Gustavo Sánchez Galarraga y como oradores el Comandante Luis Rodolfo Miranda Ministro de Cuba en Bélgica y ayudante de campo que fué del general García, el doctor Erasmo Regueiferos, Presidente de la Unión y el joven doctor Fco. Sánchez Muñoz.

La velada será trasmitida por la estación radiofusora C M C.

SELLO MIRIGA
antinevrálgico

Suprime en algunos minutos Calentura, Gripe, Jaqueca, Reumatismo. — *Medicamento esmerado siempre eficaz y sin peligro.* — Cajitas de 1 y 12 sellos.
De venta en todas las buenas Farmacias.
Laboratorio del Doctor GIRAUD, Farmacéutico a LYON-OULLINS (Francia)
Droguerías SARRA, JOHNSON, TAQUECHEL y todas farmacias.

SIMMONS

CAMAS « BASTIDORES « COLCHONES
ALMOHADAS DE PLUMAS

Atractivas almohadas SIMMONS hechas de plumas de fina calidad perfectamente esterelizadas.

Caja de Muelles Simmons
. . . Hecha Para Dormir Bien

LA SALUD es el mayor tesoro del mundo y para conservarla tenemos que dormir traquila y comodamente. No hay mayor placer que el despertar en la mañana y sentirse completamente descansado.

Las cajas de muelles SIMMONS son hechas especialmente para producir un sueño profundo y reparador. Son bases ideales para cualquier colchón, son absolutamente silenciosas, fáciles de conservar limpias, no maltratan las vestidura de la cama y aseguran el mayor grado de comodidad. Sus muelles, delicados y flexibles, pero al mismo tiempo fuertes, se amoldan perfectamente al cuerpo humano produciendo un descanso general. No pierden su forma, no hacen ruido, son sumamente cómodos y dan un servicio completamente satisfactorio. La compra de una caja de muelles SIMMONS en una inversión muy inteligente pues produce descanso, comodidad y confort . . . es decir, salud.

THE SIMMONS COMPANY · CUBA DIVISION
Montoro y Bruzon · Reparto Ensanche · Teléfono U1470 · HABANA

X-1

M.E.C.D. 2016

INFORMACION RELIGIOSA NACIONAL Y EXTRANJERA

APOSTOLADO EN EL SANTO ANGEL

Programa de los cultos que ha celebrado el 7 del actual

El Apostolado parroquial de la Oración de la Iglesia del Santo Angel, celebró solemnes cultos el día 7 del actual, con arreglo al siguiente programa:

A las ocho a. m. Misa de Comunión general, que dijo el M. I. Canónigo Monseñor Juan José Roberes.

Misa y Comunión fueron armonizadas por el señor Pedro J. Aranda, organista de la Parroquia.

Después de la Misa, el Director del Apostolado Monseñor Francisco Abascal, impuso medallas a nuevos asociados.

A las 9 a. m., Misa solemne en la que ofició de Preste, el R. P. González, Inspector del Seminario de San Carlos y San Ambrosio de la Habana.

Predicó Monseñor Francisco Abascal, Párroco de la feligresía.

Versó la sagrada predicación, sobre el Evangelio de la Dominica II de Adviento.

Terminada la Misa, se expuso el Santísimo Sacramento, dándose la bendición y reservándose a continuación Su Divina Majestad.

El Coro parroquial interpretó la parte musical, bajo la dirección del maestro Aranda.

A las 5 p. m., exposición del Santísimo Sacramento, estación, Santo Rosario, plática, piadoso ejercicio, bendición y reserva.

Ofició y predicó el Párroco, Mons. Abascal.

La parte musical correspondiente a estos cultos vespertinos, fué dirigida por el señor Arturo Gómez.

Tanto los cultos de la mañana como los de la tarde, estuvieron muy concurridos.

NO SE PADEZCA INDIGESTIÓN PELIGROSA

¿Padece usted después de comer de eructos a causa de acidez del estómago? Muchas personas creen que tiene mal de corazón y tiemblan de miedo esperando caer muertas en cualquier momento. Ese padecimiento puede evitarse y también aliviarse.

Tome Pildoritas de Carter para el Hígado después de cada comida y neutralize los gases estomacales. Eliminando la acidez del estómago se evitan los gases y se facilita la digestión.

Tanto el estómago como el hígado y los intestinos quedarán limpios de substancias venenosas, la penosa y peligrosa indigestión desaparece y todo el sistema se tonifica saludablemente. No se posponga el remedio. Pídase en la botica una cajita roja de Pildoritas de Carter para el Hígado. De venta en todas las boticas, o dirigirse a Ignacio Sanchez Leal, Apartado 2211, Habana.

DIA 10 DE DICIEMBRE

Este mes está consagrado al Nacimiento de Nuestro Señor Jesucristo.

El Circular está en la iglesia de las Esclavas, del Sagrado Corazón de Jesús, (Luyanó.)

Nuestra Señora de Loreto, Santos Melquiades, papa; Mercurio y Gemelo, mártires; Sindulfo, confesor; Santa Eulalia de Mérida y Julia, vírgenes y mártires.

Nuestra Señora de Loreto. La fiesta que se celebra hoy con este nombre es en memoria de la milagrosa traslación de la santa casa de Nuestra Señora, desde Nazaret a Dalmacia y desde aquí al campo de Loreto. Dícese que sucedió esto en el pontificado de Celestino V, o según algunos a principios del de Bonifacio VIII. El Santuario de Loreto es muy frecuentado de los fieles de todo el mundo católico. Cuantas indulgencias y gracias han conferido los sumos Pontífices a San Juan de Letrán, a Santa María la Mayor, a los Santos Lugares de Jerusalén, al sepulcro de Santiago, a la iglesia de San Pedro y San Pablo y a todas las demás basílicas del mundo todas están concedidas igualmente a la santa Casa lauretana. Es verdad que este santuario es también el más digno de cuantos hay en el mundo, por las grandes obras que en él se hicieron.

LAS MARIAS DE LOS SAGRARIOS

Han celebrado una solemne fiesta a Jesús Sacramentado

En la Iglesia de San Francisco celebraron las Marías de los Sagrarios, solemne función en honor a Jesús Sacramentado.

Se ajustó al siguiente programa:

A las 7 y media a. m. Misa de Comunión general, en la que ofició el Director de esta Asociación Eucarística, M. R. P. Fray Benito Orbegozo, Comisario de la Orden Seráfica en Cuba.

Misa y Comunión fueron armonizadas por el Coro de Pajes del Santísimo Sacramento.

El banquete eucarístico, se vió muy concurrido.

A las 9 cantó la Misa, el R. P. Fray Arcangel Michelena O. F. M.

Predicó el R. P. Fray José Sarasola, O. F. M., sobre el Evangelio de la Dominica.

La parte musical se interpretó por el Coro de la Comunidad Seráfica, bajo la dirección del R. P. Fray Leonardo Celaya, O. F. M.

A las 5 de la tarde, exposición del Santísimo, estación, Corona Seráfica, ejercicio de adoración y reparación al Santísimo Sacramento y él del Novenario a la Inmaculada Virgen María, Patrona de la Orden Seráfica, sermón por el Comisario M. R. P. Fray Benito Orbegozo, O. F. M.

Después del sermón del ilustre franciscano, se reservó el Santísimo Sacramento y se cantó la Salve en honor a la Virgen María por escogidas voces.

JUNTA GENERAL Y COMUNION MENSUAL DE LA CONGREGACION DE LA ANUNCIATA

Los congregantes pueden ya acudir a la casa social a cualquier hora para juegos lícitos o leer buenas obras

El domingo 7 del actual, celebró la Congregación Mariana de la Anunciata, la Junta general y Comunión mensual reglamentaria.

La junta general tuvo lugar a las 7 y 30 a. m. en el salón de actos de la Congregación, sito en Estrella, frente al Parque Finlay.

El Director de la Congregación informó a la misma del estado del Catecismo y Escuela Nocturna Obrera.

El estado del Catecismo es el siguiente:

Matriculados el 30 de noviembre, 803 niños.

Asistencia, 650.

Catequistas 10 y un Padre auxiliar del Colegio de Belén.

Corresponden, pues a cada catequista 50 alumnos y aun quedan 150 para el Padre auxiliar. 50 alumnos son demasiados alumnos, dice el Director, para un sólo catequista. Por eso vuelvo a exhortar a los congregantes a que tomen sobre sí la tarea de enseñar a los niños la Doctrina.

Los alumnos están clasificados por edades en la siguiente forma:

Menores de 8 años, 187.

Menores de 14 años, 404.

Mayores de 14 años, 148.

Cada una de estas divisiones, es más que suficiente para un Catecismo, por eso insisto en pedir a los congregantes sean catequistas.

A la Escuela Nocturna Obrera, asisten 80 alumnos, para los cuales no basta el Profesor que la Anunciata sostiene. Pido, pues, a los congregantes, que presten su concurso a la instrucción obrera, bien sosteniendo otro profesor, bien haciendo ellos sus veces.

Por mucho que en hora y media de clase, trabaje el Profesor, muy pocos serán los resultados de sus esfuerzos, pues son mucho 80 alumnos.

Comunica a los congregantes, que pueden concurrir a la casa social, lo mismo de día, que de noche, teniendo a su disposición juegos lícitos, mesas-escritorios provistas de cuanto es necesario y una buena biblioteca.

Da cuenta del fallecimiento de la esposa del Tesorero Ldo. Robustiano Ruiz y Crespo.

Suplica a los congregantes aplique la Misa y Comunión en acción de gracias por los favores recibidos durante el año de la Divina Misericordia, por intercesión de la Virgen María.

Ruega, asimismo, que cuantos congregantes hayan contribuído al Congreso Mariano de Sevilla pueden pasar a Reina, a recoger un ejemplar de la Memoria del mismo. Las han enviado, no por nombres, sino en conjunto al Director de la Congregación.

Presidieron la Junta, el Dr. Ramón G. Echevarría, Presidente general; Dr. Oscar Barcéló, Presidente de la Sección de Caballeros y señor José Casas, Presidente de los Jóvenes.

A las ocho, en la Iglesia de Reina, se celebró la Misa de Comunión general.

El Director, explicó a los congregantes el Evangelio, correspondiente a la Segunda Dominica de Adviento.

Después de haber alzado el celebrante, Padre Vázquez, el Director Padre Rivas, asistido del Congregante señor Gastón, distribuyó la Sagrada Comunión a los congregantes, a las Hijas de María y numerosos fieles.

Concluída la Misa se expuso el Santísimo Sacramento, dándose con El la bendición y reservándose.

La parte musical fué interpretada por el famoso barítono señor José Fuentes.

La concurrencia de congregantes, ha sido muy numerosa.

G. BLANCO.

DIFICULTADES EN MISIONES CHINAS

Los comunistas entorpecen la labor de los misioneros

El Santo Padre va a fundar en Roma un nuevo monasterio benedictino para la continuación e intensificación de la obra de la Vulgata. El edificio será sencillo, pero grande y severo, como suelen ser las grandes mansiones benedictinas y dignos de la ciudad de Roma. Muy pronto se van a empezar las obras que se espera serán terminadas en breve tiempo.

Han sido designados por el Santo Padre para dar impuso en este monasterio a la obra de la Vulgata numerosos monjes benedictinos de la floreciente abadía de San Maurice de Clervaux en el Gran Ducado de Luxemburgo, tan ilustre por su fecunda vida religiosa y litúrgica, por su observancia regular y elevada cultura.

Entusiasmo de las Uniones Católicas

Es la expresión que se oye en boca de todos los miembros de las Uniones del interior de la República.

Los católicos del "campo", los entusiastas "guajiros" que tanto han luchado por el triunfo de la Asociación se aprestan el próximo 14 del actual a invadir la Catedral de la Habana y abrazarse espiritual y materialmente a los qué en plena capital de la República se unen para levantar en alto el pabellón glorioso de la Cruz.

Unos en tren y otros en guaguas en la Habana estarán en conjunción hermosa y jamás vista en Cuba, más de mil hombres católicos, anunaciando a Cuba el despertar de una nueva vida de acción social católica.

UN CONSEJO

A las Uniones que concurran a los actos de la Habana el día anterior a la iniciación, o sea el sábado, les aconsejamos se dirijan al P. Rivas o al P. Apraiz para que ellos puedan de acuerdo con elementos de las Uniones habaneras, procurarles alojamiento económico, evitando así el ser víctimas de los éternos explotadores.

ADVERTENCIA

Las Uniones deben concurrir con sus estandartes y banderas que irán dejando, según vayan llegando, en la Iglesia Catedral.

Los Presidentes y miembros de los Consejos Directivos deben asistir con sus collarines respectivos ocupando el puesto que previamente se les señalará.

Los Hnos. llevarán sus bandas.

NO HAY TREN

El tren excursionista que pensaba organizarse desde las Villas ha sido suprimido en virtud de que casi todas las Uniones de Las Villas y Matanzas irán en automóviles y guaguas.

EL PROGRAMA

He aquí en líneas generales el selecto programa:

8 a. m. Misa de Comunión en la S. I. Catedral, en la que comulgarán todos los candidatos de las tres Uniones habaneras y los de las Uniones visitantes que deseen acompañarlos.

2 y media. Concierto lírico literario en el que tomarán parte reputados artistas y elocuentes oradores.

Dicho acto se celebrará en el local social que en la calle de Estrella frente al Parque Finlay, ocupa la Congregación de la Anunciata.

8 a. m. Solemne iniciación de candidatos en la S. I. Catedral, presidida por el Excmo. y Rdmo Señor Arzobispo de la Habana y el Directorio nacional en pleno de la Asociación C. C. C.

ORDEN TERCERA DE LA HABANA

Comunión gral. de caballeros católicos de varias Uniones

Debiendo celebrarse el Domingo 14 del actual la Comunión general de los Caballeros Católicos de las Uniones 27, 28 y 29 de la Habana, que se iniciarán en este día, los Hermanos Terciarios varones que en este día celebran la Comunión mensual en su Iglesia de San Francisco, por acuerdo del Descritorio o Directiva, la efectuarán en la Catedral a las 8 de la mañana en unión de los Caballeros Católicos.

Las Hermanas Terciarias, serán las que comulgarán como de costumbre en San Francisco, su amado templo.

Nosotros exhortamos a las demás asociaciones de hombres a que sigan el ejemplo de los Terciarios Franciscanos, disponiendo que sus miembros varones vayan a la Catedral el domingo 14 a comulgar, pues hay que hacer honor a la Eucaristía y al millar de Caballeros Católicos de las Uniones de Interior de la República que asistirán a las fiestas de iniciación de las Uniones de la Habana.

G. B.

DINERO SOBRE ALHAJAS

Vea la calidad y precio de nuestras prendas

LA REGENTE

Neptuno 39. Telf. A-4376.

FUNCION SOLEMNE EN LA CATEDRAL

La Hermandad de Nuestra Señora de Loreto, celebrará hoy solemne función en la Santa Metropolitana Iglesia Catedral, en honor a su celestial Patrona, Nuestra Señora de Loreto, a cuya advocación de María, está consagrada una de las Capillas de la Catedral.

Véase el programa de esta festividad, en la Sección de Avisos Religiosos.

Santa Iglesia Catedral

FIESTA A NUESTRA SEÑORA DE

La Hermandad de Nuestra Señora de Loreto celebrará con solemnidad los cultos dedicados a su Patrona.

El día 10, a las 8 a. m., misa cantada y comunión. A las 9 a. m., misa solemne con escogidas voces y sermón por el R. P. Director de la Asociación.

Después de la misa solemne harán el acto de consagración las nuevas hermanas y se les impondrá la medalla.

C305 8 dic 10

GRAHAM

La suavidad de funcionamiento del automóvil «Graham» nuevamente demostrada.

La Asturianita, maravillosa artista sin brazos, contratada por la popular empresa «The Theatrical Ten Cent Co.», manejará, sin ayuda alguna, un automóvil «GRAHAM» por las calles de más tráfico de la Habana.

ARRANCARA ESTA TARDE A LAS 3 DEL TEATRO NACIONAL

SHACKELFORD MOTORS

GALIANO núm. 45. Teléfono: M-5805.

Aprenda La Mecánica Automotriz

Y ASEGURE SU PORVENIR!

El oficio de MECANICO AUTOMOVILISTA ofrece las mejores oportunidades porque hay gran demanda por verdaderos mecánicos y los que se pagan excelentes sueldos.

Aprenda En Su Propio Hogar

No importa que trabaje durante el día; con solo dedicar al estudio de nuestro curso media hora diaria, APRENDERA RAPIDA Y FACILMENTE —No necesita ni motor ni automóvil para practicar —el requiere tener conocimientos de mecánica.

Su Mas Grande Oportunidad Para Independizarse

con el producto de las reparaciones que empezará a hacer inmediatamente que estudie las lecciones primeras de nuestro curso fácil.

Instruccion Sobre Autos, Camiones, Tractores y Aeroplanos

Aprenderá Ud. con pequeño esfuerzo a ser un MECANICO EXPERTO de los que ganan los mejores sueldos. Pida detalles y el hermoso libro GRATIS, profusamente ilustrado, conteniendo información sobre el sistema de enseñanza de esta Institución seria, establecida hace 25 años.

Este libro le indicará la manera de obtener completo éxito en un oficio interesante y remunerativo.

Instrucción en castellano

Gratis Este Libro Ilustrado

Escuela Nacional de Automotores

Los Angeles, California, E. U. A.

Este libro GRATIS contiene el SECRETO DE SU BUEN EXITO Mande por él HOY MISMO!

CORTE AQUÍ EL CUPON Y ENVIELO

ESCUELA NACIONAL DE AUTOMOTORES

4006 Co. Figueroa, Depto. No. 618-A.
Los Angeles, Calif., E. U. de A.

Sírvanse enviarme grátis y sin obligación alguna de mi parte, su catálogo ilustrado conteniendo información del CURSO PRACTICO DE MECANICA AUTOMOTRIZ POR CORRESPONDENCIA EN ESPAÑOL.

Nombre .....
Dirección .....
Ciudad ..... Estado o Provincia .....

SOCIEDADES ESPAÑOLAS

Los Ancianos del "Centro Gallego"

La Sección de Propaganda viene recibiendo diariamente la contribución desinteresada de las Delegaciones en favor de los ancianos desamparados, firme a los propósitos que tienen todos los asociados de protección a la vejez y ya que algunas de ellas por la distancia que las separa de la Capital, no pueden concurrir a las grandes fiestas que esta Sección celebra en los terrenos de La Polar, el domingo 14 del corriente mes.

Ayer conoció la comisión encargada de esta fiesta de los donativos hechos por las Delegaciones de Jamaica, La Salud, Matahambre y Managua los que se han engrosado con los anteriormente recibido.

A juzgar por la venta de entradas que se está haciendo en toda la ciudad, el gran festival toma proporciones imponentes; por lo tanto, culminará en un éxito admirable al noble fin, a que se destinan los fondos que en él se recauden.

El Homenaje al Sr. M. F. Taboada

Patrocinado por los centros regionales, Beneficencias españolas y sociedades de Instrucción, por iniciativa de Unión Orensana.

Por los servicios prestados al frente de la Secretaría de la Junta Consular de Emigración Española, a los españoles indigentes.

La comisión organizadora está distribuyendo las entradas.

En la conserjería del Centro Gallego y en la Secretaría de Unión Orensana también se pueden adquirir los que las deseen.

El Deportivo "La Purísima"

Celebrará en sus elegantes salones un gran baile de sala el día 13 del actual.

La Junta Directiva que organizando tan bella fiesta, promete satisfacer a los concurrentes con un gran programa bailable que ejecutará un notable conjunto musical de primer orden; para lo cual no se escatimará ni medios ni detalles. El Comité de Damas también presta su gracioso y gentil entusiasmo a tan hermosa fiesta.

La amenizarán un gran sexteto, y una gran orquesta. Comenzará a las nueve de la noche.

Bienvenidas

A bordo del vapor "Magallanes" han regresado a la Habana, después de una larga temporada en España, la señorita Josefina González Guardia y su señora mamá, viuda de González.

A recibirlas y a tributarles una cariñosa bienvenida fueron al muelle un grupo de familiares y de amigos de la Colonia Gallega, entre los cuales vimos a la señorita Esther y Lucrecia Montes, señora Virginia Castaño, señora de Parga, Carmen Fernández, Joaquín Montes, señor Jesús López, de Jovellanos, señora Gumersinda Montes, Julia Castaño, Celia Parga ahijada de la señorita González y una representación del Centro de Cafés, de la que es tesorera la señorita González.

Les enviamos nuestro saludo.

La Gran Fiesta en "La Purísima"

Al noticiar ayer a nuestros lectores que el domingo próximo se celebrará en la Quinta de Dependientes la fiesta en honor a su Patrona La Purísima Concepción, hubo regocijo en las familias de los asociados en la gran Asociación de Dependientes del Comercio de la Habana.

El domingo no se cabrá en la hermosa y amplia capilla templo de la notabilísima y reputada quinta de salud de Dependientes, la primera que se fundó en la Habana por una Asociación de los ideales nobles, fines culturales y tendencias bienhechoras de las de la Asociación de Dependientes del Comercio. Mañana publicaremos el programa de la gran fiesta religiosa del domingo próximo.

Noche Imperial

Será la próxima fiesta que se celebrará en la Asociación de Propietarios del Calabazar, Habana.

El día 3 de enero de 1931.

Fiesta que quedará como todas, muy lucida.

Por su gran organización y embullo.

Ejecutarán los bailables dos de las mejores orquestas.

Tales como las de Belisario López y el Sexteto Cuba.

Habrá Omnibus a la terminación.

Será de 9 a 4 de la madrugada.

Además habrá una sorpresa.

Enfermedades del PECHO

TOS BACILLINE RAVENET 31, r. Vaugelas PARIS

ASMA, CATARRO, PLEURESIA, SOFOCACIONES, RESFRIADOS antiguos, ENFISEMA, LARINGITIS, RONQUERA, BRONQUITIS crónica, INFLUENZA, ESPUTOS de SANGRE SUDORES NOCTURNOS, TUBERCULOSIS

CURACION SEGURA por el tratamiento a la BACILLINE RAVENET la cual ha curado millares de enfermos desesperados.

PULMONES

Aparato respiratorio

Véndese en Habana: Farmacias Ernesto SARRA, Manuel JOHNSON y todas buenas farmacias.

La Construcción del Sanatorio en Cesuras

Debido a ciertas manifestaciones que se han hecho alrededor de la construcción en Cesuras (Galicia), del Sanatorio Antituberculoso, magna obra que acometerá el Partido Regionalista de Socios del Muy Ilustre Centro Gallego, y el que logró que tan bello proyecto se aprobara por la Asamblea de Apoderados de la gran colectividad galiciana, visitamos al Presidente del Partido Regionalista señor Narciso María Rodríguez, a quien hubimos de hacerle diversas preguntas, para dejar dilucidado tan importante asunto.

—"Puede usted decir que el mencionado Sanatorio, no será propiedad del gobierno, como se ha manifestado para tergiversar la opinión. El Sanatorio se llevará a feliz término, y el mismo con recursos del Centro y de los asociados que deseen contribuir, siendo por lo tanto, una obra propiedad de nuestro Centro Gallego.

Para ello, el Dispensario Antituberculoso de la Coruña, donó por escritura pública al Centro Gallego una faja de terreno de quince mil metros, para que sobre él, levante el Sanatorio Antituberculoso; así que ya vé usted, que el mismo se construirá sobre terrenos propios, siendo igualmente el edificio, que se construya propiedad de la sociedad.

Pero el Partido Regionalista, que como ya hemos dicho en otras ocasiones, nos manifiesta el señor Narciso María Rodríguez, vive y late al unísono con el anhelo social, ya que el mismo lo componen todos los socios del Centro, quiere que tan importante obra, no sea sólo gloria del Partido, sinó de todos los asociados, por eso hemos lanzado la idea de una suscripción social, para compartir de esa manera los honores que correspondan.

Para ello, basta acordarse de que en nuestra casa de salud yacen infinidad de coasociados, batidos por la peste blanca, hechos unos guiñapos humanos, derrotados por esa miseria de la vida, que científicamente se denomina bacílo de Koch.

Nó, no es posible que nos crucemos de brazos ante la terrible enfermedad que los abate. No debemos abandonarlos a su triste suerte, para que vayan a sus hogares, a sus aldeas a sembrar la muerte y la desolación por doquier. El dejarlos vegetar en esas condiciones en sus albedríos, lanzando por la boca los pulmones, es un crimen de lesa humanidad.

Para evitarlo, todos como un solo hombre en apretado haz de amor y caridad, debemos contribuir a tan hermosa obra.

Y esa será la obra del Partido Regionalista si triunfa".

Proclamación en Hijas de Galicia

El domingo próximo, a las 3 de la tarde, ante la Comisión Electoral será proclamada la candidatura única, que insertamos en nuestra edición de ayer.

Al acto quedan invitados todos los Directivos y socios que deseen concurrir a la hora fraternal de la citada proclamación.

Más Comités de "Acción Gallega"

Hoy a las ocho y media de la noche, en el local situado en Concha y Luyanó, celebrarán una importante reunión los entusiastas afiliados al gran Partido Acción Gallega del Centro Gallego.

Reunión que a juzgar por el gran entusiasmo que reina entre dichos afiliados resultará imponente, pues el jefe del Partido, señor Jesús María Bouza, goza de gran prestigio entre los mismos porque lo consideran el hombre cumbre de la colonia gallega.

A. Bustamante en el Casino Español

El Presidente del Casino Esapñol y el Presidente de la Asociación de Dependientes, en carta atenta nos invitan a la Exposición de Paisajes Españoles y Cubanos del excelente pintor señor Abelardo Bustamante, tendrá lugar en los salones del citado Casino, hoy miércoles, a las 9 y media de la noche.

Dicha exposición permanecerá abierta desde el día 10 al 21 inclusive.

La Velada en el "C. Valenciano"

Los «Ches» tan artistas, entusiastas y buenos amigos del cronista anuncian para el sábado próximo, trece de los corrientes, una extraordinaria velada teatral, la mejor de la actual temporada, por el sinnúmero de atractivos de que consta, pues ha de tomar parte hasta el Comité de Damas de la Casa de Valencia.

Ha de tomar parte en dicha velada el cuadro Artístico del Club Madrileño de esta capital, que como saben nuestros lectores, ha alcanzado muchos y resonantes éxitos.

También ha de tomar parte el Cuadro Artístico Valenciano, que dirige el conocido actor señor Vicente Castelló. Ambos conjuntos han de estrenar obras muy bonitas y graciosas.

Daremos más detalles sobre esta velada, la que prometemos reseñar conjuntamente con toda clase de detalles.

Gran Festival en La Tropical

Se trata del gran festival que organizado por la Asociación de Propietarios, Comerciantes e Industriales de los repartos, Almendares, Columbia y San Martín.

Con tal motivo aumenta considerablemente el número de romeros que se citan para concurrir el día 14 a los magníficos jardines de la popularísima cerveza La Tropical, atraídos por la buena música que se hará cargo dicho día de amenizar la fiesta, puesto que tocarán a más de la orquesta de Romeu y el Sexteto Los Invasores, la conocida orquesta de Emilio Parada.

Los salones que están cedidos para ese día a los propietarios son el Tropical y Mamoncillo.

Pronto más interesantes detalles de tan hermosa fiesta.

Fiesta Social de los de Ortigueira

El próximo sábado día 13, la Sociedad de Beneficencia Naturales de Ortigueira, celebrarán una fiesta de carácter netamente social para hacerle entrega del Título de Madrina de la Institución a la simpática y virtuosa señorita Socorro Penabad y Fraga, gala y orgullo de esta Institución, en la propia velada-bailable también se le hará entrega de los Diplomas de «Damas Distinguidas» a las entusiastas y laboriosas señoritas Georgina Cabo Armada y María Luisa Aja, cuyas delicadas flores del pensil ortegano recibirán de manos del Sr. Cónsul de España el premio a sus desvelos ofrendados en holocausto a la Beneficencia Ortegana.

Terminado el primer acto, la Sección de Propaganda que con tanto acierto preside el Sr. Manuel Permuy, celebrará un grandioso baile de sala en honor a la Madrina y sus damas.

El ilustre orador de esta Asociación Dr. Ramón Cornide médico cirujano y asociado entusiasta, pronunciará uno de esos fogosos discursos que cautivarán al auditorio.

Promete la fiesta de los de Ortigueira resultar un nuevo triunfo para sus directores.

Del Centro Balear

Se celebró la entusiasta Asamblea de asociados que anunciamos oportunamente.

Fué aprobada el acta de la anterior. Fué aprobado también el brillante informe semestral que fué justamente elogiado, acordándose un voto para su autor, el Secretario General del Centro, a propuesta del doctor Gabriel Calafell Bau.

Se elevó a la consideración de la Asamblea, la propuesta para Secretario de Honor del Sr. Juan Torres Guasch, la que fué aprobada, añadiéndole al nombramiento la palabra «At Vitam», a instancias del doctor Calafell, quedando aceptado que sea extendido el título de «Secretario de Honor at Vitam», a favor del que fué incansable Secretario Contador del «Centro Balear».

En asuntos generales, hablaron distinguidos asociados de manera acertada y entusiasta, exponiéndose entre los asuntos sometidos a la Junta, un voto de gracias por la labor altamente beneficiosa que vienen desenvolviendo los facultativos del «Centro Balear», cuyo voto se aceptó por unanimidad.

Sobre otros extremos, que fueron del agrado de la concurrencia, se extendieron los señores Telesforo Raimúndez, Luis Munar, Manuel Landrove y Dr. Gabriel Calafell Bau que dedicó con fácil y cálida oratoria, un canto a la mujer, que arrancó los aplausos de la Asamblea, que el señor Presidente cortó en atención a la fecha de duelo del día de ayer.

La señora María Iglesias, hizo también uso de la palabra, defendiendo los fueros de la mujer y agradeciendo las frases de los señores que anteriormente habían elogiado.

Tras esas manifestaciones, se levantó la sesión en medio de la mayor armonía y entusiasmos indescriptibles.

Gran Festival de la "Benef. Gallega"

A medida que se aproxima el lunes 15, día señalado para este gran festival, aumenta el interés por asistir a él.

Todos los números del programa son de verdadera atracción, muy especialmente el debut del notable tenor Panchito Naya, a quien hay muchos deseos de oír y aplaudir. Además, «La Casa de la Troya», ha sido objeto del mayor cuidado en los ensayos, para que no falte detalle; así será, y tendremos una representación verdad de la genuina «Casa de la Troya», y aquellas personas que hayan visto la película que se vino anunciando con este nombre, se darán perfecta cuenta, no era, ni por lo más remoto, lo que su autor trató de presentar.

La orquesta, bajo la dirección del maestro señor José Guede, ejecutará verdaderas preciosidades de la música gallega.

Todos cuantos toman parte en la fiesta, tienen un especial empeño que resulte, como así habrá de ser, del agrado de todos los que llenen esa noche el gran Teatro Nacional.

Fraternidad Astur

Con motivo de la proclamación de la candidatura presentada se celebrará el próximo día 14 del actual en el Palacio del Centro Asturiano.

Como este año los asturianos solo han presentado una candidatura y de acuerdo con lo estatuído en el Reglamento no se celebrarán elecciones, ella será proclamada por unanimidad, se ha acordado que dicho acto sea celebrado con el tradicional "platu" asturiano, "fabes, tocín y morciella".

La comisión organizadora está constituída en la forma siguiente: Presidente Fermín González, Tesorero Miguel Junco Llano, Secretario Carlos Argüelles, Vice-Secretario Francisco Méndez-Mori y vocales los señores Manuel Romano, Eduardo Gutiérrez, Alfredo Díaz Quirós, Nicasio Martínez, Francisco Tamargo, Regino Pico, Manuel Junco Taza, Francisco Arredondo, Antonio Méndez, Angel Miñagorry y Claudio Piquero. El precio del cubierto es de $2.00, solicite en la Cantina del Centro Asturiano su cubierto. Asista a este acto fraternal que redundará en bien de nuestro Centro.

Otro Comité de "Acción Gallega"

Ha quedado constituido el importante Comité de la Agrupación Independiente y de Jardineros pro «Acción Gallega», en las calles 12 y 23 del Vedado, en el cual figuran socios tan entusiastas como los siguientes:

Presidentes de honor: Sres. Jesús María Bouza, Juan Varela Grande, Antonio María Souto, Andrés Bascos y José Pernas y Pernas.

Presidente efectivo Sr. Rosendo González; Vicepresidente señor José Iglesias Listo; Segundo Vicepresidente Sr. Manuel Pernas; Secretario Sr. Manuel Cerdeira; Vicesecretario Sr. Benito Gulías; Tesorero señor Ramiro Frey; Vicetesorero señor Manuel Espiño; Directores políticos señores Germán Gómez y Manuel González con los Delegados señores José Bouso, José María Gato, Manuel Trabado, Manuel Cibreiro, José García, Manuel Orosa, Manuel Maceira, Valentín Cotavad, Andrés Orosa, José Requejo, Manuel Castro, Maximino Pazos, Antonio Tato, Victoriano Pardo, Manuel Bugallo, Ramón Torres, Domingo González, Antonio González, José Carnoto, José Ramón Rodríguez, Ramón Pocin, Gumersindo Collazo, Ramón Rey, Manuel Tain, José Valiño, Antonio Hermo, Daniel Rey, José Varela, Ramón Durán, Basilio García, Antonio García Pampillo, Ricardo Pérez, Manuel Lozano Maseda, Constantino Otero García, Rosendo Collazo, José Barcala, Manuel Rey Listo, Eduardo Neira, Rafael Rozas, Avelino Espantoso, Eulogio Otero, Francisco Rodríguez, Francisco Fernández Pérez, Manuel García, Justo Pernas, Ramón López, José García, Antonio Bouza, Manuel Lage, Angel Alvelares, Antonio Bouza Vilariño y Antonio Otero.

Juventud Asturiana

El Comité pro Angel Cuervo Pérez llevará a las elecciones que habrán de celebrarse en esta sociedad la siguiente candidatura:

Presidente señor José Prendes; Primer vice señor José Villanueva; Segundo vice señor Nicanor Gutiérrez; Secretario señor José Sánchez y Vicesecretario Sr. Ernesto Suárez.

Vocales señores Lucio Fuentes, Nicanor Fernández, Jesús Lacera, Valentín Collado, José Justo Núñez, José María Cuérvo, Amalio Rodríguez, José Fernández, Santiago Abascal, José María Alvarez, Valeriano Fanc, Lucio Suárez, Vicente Rodríguez, Ramón González, José Alvarez, Francisco González, Laureano Pérez, Nicasio Martínez, José Casaprima, Ramón García, Valentín Sánchez, Ceferino Rodríguez, Segundo Buznego, Mario Pérez, Adolfo F. de Arriba, Feliciano Fernández, Joaquín Rodríguez, José Valledor, Miguel Méndez, Benjamín Mieres, Luis González, José María López y Silverio Alvarez.

Juntas Directivas

UNION CARAVIENSE: celebrará junta directiva ordinaria, mañana jueves, día 11 del actual, a las 8 y media de la noche, en el Centro Asturiano.

HIJOS DEL DISTRITO DE SARRIA: celebrará junta general reglamentaria, el próximo viernes, día 12 del actual, a las 8 y 30 de la noche, en el Centro Gallego.

CLUB CABRANENSE: celebrará junta, la Sección de Propaganda, hoy miércoles, a las 8 y media de la noche, en el Centro Asturiano.

CIRCULO PRAVIANO: celebrará Junta Directiva, mañana jueves, día 11 del actual, a las 9 de la noche en el Centro Asturiano

HIJOS DEL PARTIDO DE LALIN: celebrarán Junta General Extraordinaria, hoy miércoles día 10 del actual, a las 8 de la noche, en el Centro Gallego.

UNION PILOÑESA: celebrará Junta General Extraordinaria, el próximo día 12 del actual, a las 8 y media de la noche, en el Centro Asturiano.

HIJOS DEL AYUNTAMIENTO DE ABADIN: celebrarán junta general mañana jueves día 11 del actual, a las 9 de la noche, en el Centro Gallego.

FEDERACION DE SOCIEDADES Y CLUBS DE OCCIDENTE DE ASTURIAS: celebrará junta general ordinaria, el próximo día 11 del actual, a las 9 de la noche, en el Centro Asturiano.

CENTRO ASTURIANO: celebrará hoy sesión su junta directiva, a las 8 y media de la noche.

HIJOS DEL VALLE DE ULLA: celebrará sesión su Junta Directiva, hoy, miércoles, a las 9 p. m. en el Centro Gallego.

Baile de las Uvas en el Centro Astur

En la noche de ayer se reunió la Sección de Recreo y Adorno, que preside el señor Emilio Castrillón García, tomándose importantes acuerdos en relación con la fiesta tradicional del 31 del presente, "Baile de Las Uvas".

Para contratar las orquestas que han de actuar en esta fiesta fué nombrada una comisión integrada por los siguientes vocales: Antonio Sánchez Blanco, Vicepresidente de la Sección, Avelino García, Carlos Lebredo, Amando Martí, Bienvenido Rapado y doctor Jorge Marbán Freire.

La competencia y actividad de los nombrados garantizan el éxito de la misión que la Sección les confió y aseguran el de la esperada fiesta de fin de año.

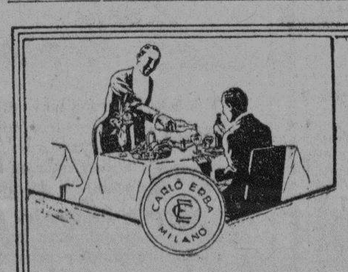

MAGNESIA ERBA

ESTOMAGO SANO

La marca ERBA es una garantía

HIJAS DE GALICIA

JUNTA GENERAL DE ELECCIONES

CONVOCATORIA

De orden del señor Presidente y de acuerdo con lo dispuesto en el Artículo 10 del Reglamento Electoral, se cita por la presente, a los señores asociados de esta Institución, a Junta General de Elecciones para la proclamación de los señores que integran la **única candidatura** presentada para cubrir los cargos de la Junta Directiva, que reglamentariamente deben cesar en la primera decena de febrero y que con la proclamación de la candidatura mencionada quedan cubiertos.

La Junta se celebrará a las tres de la tarde del día 14 del corriente y en los salones del Centro Gallego de la Habana.

Habana, 7 de Diciembre de 1930.

Dámaso PEREZ,
Secretario.

M.E.C.D. 2016

PARA FLORES
Milagros
FLORES
PRADO ONCE
A-9693 A-9694 A-9686 A-0694

UNA SOLA PRUEBA GRATIS
¡¡ ASMÁTICOS !!
LOFAOL
Sólo una muestra a cada persona mediante la presentación de este periódico, en la Droguería Sarrá, mañana.

HAY DIFICULTADES PARA PAGAR A LA POLICIA NACIONAL

El Alcalde pide a Hacienda con ese fin que le abone 200,000 pesos que le debe

Correspondiendo a llamada urgente del Alcalde concurrió ayer al Palacio del Municipio el comandante Carrerá, Jefe de la Policía Nacional.

El doctor Gómez expuso al Jefe de la Policía que, debido a la baja notable en los cobros de contribuciones, la Alcaldía se ha de ver en la triste situación de no poder pagar los gastos de dicho cuerpo policíaco, en la parte que le corresponde, en lo que se refiere al actual mes de diciembre.

Pagado los sueldos al personal de la Alcaldía y del Ayuntamiento, la existencia de numerario será muy reducida, insuficiente para pagar el 30 por ciento de los gastos ed la Policía.

En estas condiciones, el Alcalde solicitó la compañía del comandante Carrerá, para visitar juntos al Secretario de Hacienda, a fin de gestionar que él abone a la Alcaldía la suma de doscientos mil pesos que debe reintegrar por el cobro de las contribuciones de transporte terrestre, de conformidad con sentencia de los Tribunales de Justicia.

El Secretario de Hacienda prometió a sus visitantes estudiar el asunto y disponer el pago en su oportunidad.

CERTIFICADOS DE AMILLARAMIENTO

La Secretaría de Obras Públicas ha pedido a la Alcaldía certificados de amillaramiento de las casas Lealtad 134, Mayía Rodríguez y Luis Estévez, Lealtad 80, Mango 9 y 56, Gorgas 34, Aldama 144, Matadero letra X, Manrique 96, 41, 111 y 142, Lealtad 125, Merced 38, San Nicolás 173, Calzada del Cerro 863, Fernández de Castro sin número, Máximo Gómez 419 y Marqués González 114.

DATO EN CAUSA POR DISPARO DE ARMA DE FUEGO

El Juzgado de Instrucción de San Cristóbal, en causa número 471 de este año, seguida por disparo de arma de fuego, deducida en trámite de embargo judicial, interesa de la Alcaldía de la Habana se le informe si es contribuyente por algún concepto, el procesado Publio Victoriano Esquijarrcsa y Echenique.

LOS ESTUDIANTES DE SANTIAGO DE CUBA CONTESTAN A UN EDITORIAL DEL PERIODICO "DIARIO DE CUBA"

En un escrito que aparece firmado por «El directorio universitario de Santiago de Cuba», explican su actitud y las causas que—a su juicio—son la causa de aquélla

SANTIAGO DE CUBA, diciembre 7. (Por Correo).—El Directorio Universitario de Santiago de Cuba acaba de hacerme entrega del documento que transcribo a continuación, contestando a un editorial del «Diario de Cuba»:

«El «Diario de Cuba» en su editorial de fecha 5 del corriente mes publica un artículo que encabezado por la frase: ¿Qué se proponen los estudiantes?, diserta en una serie de discrepancias a las cuales nos vemos en el deber de contestar, pues incurre en lamentables e inexactos juicios acerca de nuestra conducta, que a pesar de la política laborantista empleada para empequeñecer o desmeritar nuestra labor, única, desinteresada, noble y pura se mantiene ante la Opinión Pública, como la más justa y fiel representación de una juventud que como juventud ha demostrado y demostrará siempre su concurso sin máculas, aún en horas en que el ser cívico significa un grave delito contra las autoridades.

¿Qué fin perseguimos al mantener como sistema las algaradas y los motines? Cree «Diario de Cuba» que es mantener un sistema de algaradas y motines al pedir LIBERTAD para Cuba y JUSTICIA para nuestros compañeros?

La sola supresión de métodos injustificadamente adoptados por el Gobierno hacen pensar a «Diario de Cuba» en una rectificación que por demasiado tardía no es suficiente para borrar las arbitrarias medidas anteriores. ¿Y se extraña «Diario de Cuba» no aceptemos sus conciliadoras promesas en momentos en que la razonable duda imperante solo puede despejarse mediante realidades y hechos?

Sepa «Diario de Cuba» que la Opinión Pública nunca vira su espalda a los que están anhelantes de justicia y derechos, aunque algunos de los encargados de fomentarla traten de desvirtuarla.

Si ideología disolvente es para «Diario de Cuba» que los estudiantes queremos encaminar a nuestra Cuba por los senderos de la Libertad y por la ruta que nos señalaron nuestros héroes, tendremos que llegar a la conclusión de que nuestros PROCERES sustentaron idéntica ideología y en ese caso nadie mejor que los estudiantes para continuar el derrotero por ellos señalado.

No parece que el mismo «Diario de Cuba» tenga mucha fe en las promesas anteriores, cuando halla, como única justificación de nuestra conducta, que el Gobierno no las cumpla. ¿Qué fundamento y en qué lógico razonamiento se basa «Diario de Cuba» para pedirnos optimismo en promesas de las que él mismo duda?

Conozca «Diario de Cuba», si es que lo ignora, que nuestros propósitos no son otros, que el Gobierno cumpla, como sus sagrados deberes le exigen, y no se limite a prometer nuestras justas peticiones, tan necesarias las unas para nuestra querida Alma Mater y tan beneficiosas las otras para el sostenimiento de la PATRIA.

El Directorio Universitario de Santiago de Cuba.
7 de Diciembre de 1930».
Corresponsal.

RADIO Y ELECTRICIDAD

A CARGO DE ALBERTO GIRO

TRASMISIONES PARA HOY

Estación C M W

588 Kc. 510 M.

10 a. m.: Programa R C A, cortesía de la Westinghouse.
11 a. m.: Programa Comercial.
12 m.: Programa Radio Victor.
1—El amor, siempre el amor. Orquesta Victor de Salón.
2—Otelo. Muerte de Otelo. Giovanni Zenatello.
3—El Trovador. Tacea la notte placida. Hina Spani.
4—Marionnettes. Escena de Balle. Orquesta Victor de Salón.
5—Baile de Máscaras. Barcarola. Giovanni Zenatello.
6—La Wally Ebben Ne andro lontana. Hina Spani.
7—Sous Bois. Orquesta Victor de Salón.
8—Lohengrin. Aurette, a cui si spesso. Hina Spani.
9—Cuentos de Hoffman. Barcarola. Orquesta Victor de Salón.
10—Tosca. E Lucevan le Stelle. Giovanni Zenatello.
11—(1) Funiculí, Funiculá. (2) Santa Lucía. Orquesta Victor de Salón.
12—Carmen. No mai Carmen non cederá! María Gay_Giovanni Zenatello.
1 p. m.: Selecciones especiales.
5 p. m.: Programas Comerciales.
8 p. m.: Concierto Especial de El Aguila.
9 p. m.: Programa Extraordinario P. H. E. General Fire Prof. Corp a cargo del barítono Rafael Prada soprano Mercedes Menéndez y Orquesta All Steel.
10 p. m.: Buenas noches.

Estación C M C

845 Kc. 354.8 M.

De la Cuban Telephone Company asociada a la International Telephone and Telgeraph Corporation, de la acile de Broad número 67 en la ciudad de Nueva York.

De 6.30 a 8 p. m.: A cargo de los señores Acebal y del Campo.

De 8 a 9 p. m.: Concierto desde el Malecón por la banda de música del Estado Mayor del Ejército, bajo la dirección del primer teniente Luis Casas Romero, con el siguiente programa:
1—Marcha Militar. Resauración. L. Casas R.
2—Obertura. Zamba. L. J. F. Herold
3—Manon de Massenet. Selección Trío Mascagni.
4—Selección de Madame Butterfly. G. Puccini.
5—Les Contes D Hoffmann. J. Offenbach.
6—Tanda de Vals. Bodas de los Vientos. T. Hall.
7—Danzonete. Mamita. O. Marín.
8—Himno Nacional Cubano. P. Figueredo.

A las 9 p. m.: Hora por el Observatorio Nacional.

En los intermedios de la banda, concierto por el Cuarteto de Cuerdas que dirige el profesor Ezequiel Cuevas.
1—Sensat. Paso doble. E. Cuevas.
2—Esto sucedió en Monterrey. Vals. (De la película El Rey del Jazz).
3—Suavecito. Son. A. Piñeiro. (A petición).
4—Tú. Habanera. E. Sánchez de Fuentes. Y
5—Danza Húngara No. 5. J. Brahms.

De 9 a 10 p. m.: Desde el Estudio con el solista de acordeón suceo señor Eric Richter y cantables.

Programa del Sr. Richter.:
1—Marcha de Regimiento 21 de Suecia.
2—Aire Italiano. Waltz.
3—Lustspiel. Overture.
4—Bellos Sueños Hawaianos. Vals.
5—Marina. Fox trot.

De 10 a 11 p. m.: Balables.

Estación C M K

730 Kc. 410.9 M.

9 p. m.: Concierto de la Hora Majestic con la cooperación de las señoras Blanquita Fernández de Castro de Jardines, Conchita Valdivia de Santo Tomás y la Orquesta Majestic.

Estación C M Q

1130 Kc. 265.3 M.

11 a. m.: Programa Westinghouse
1—Scheherezade. Suite Sinfónica de Rimski_Korsakow, en 10 partes.
2—Tres Grandes Escenas de Wagner.

Estación C M B D

955 Kc. 213.8 M.

Programa que trasmitirá la Estación C M B D en el día de hoy con motivo del primer aniversario de su fundación.

De 3 a 4: Programa a cargo de los profesores señores José A. Quintana y Emilio Díaz:
1—Aquejjos Ojos Verdes. Canción.
2—Remordimiento. Canción.
3—Marta. Canción.
4—La Han visto con Otro. Tango.
5—Tuyo Siempre Seré. Canción.
Ejecutando también los últimos tangos y fox trots.

De 4 a 5: Esta hora estará a cargo de la señorita Esmeralda Alburquerque.

De 5 a 6: A cargo de las señoritas Emilia y Elvira Rojas, con el siguiente programa:
1—No Puedo Arrancarte de mi Corazón. Bolero.
2—Bésame en la Boca. Tango.
3—Tú, Tú y Tú. Canción. Infierno. Tango.
4—El Pegano. Vals.
5—Lujuria. Tango.
6—En una Villa Española. Vals.
7—Figulina. Tango. Canelón.
8—Corazón de Hielo. Bolero.
10—Bandoneón Arrabalero.

El señor Juan de Dios Fernández ejecutará a la guitarra:
1—Serenata de Amor, de Arca.
2—Adelita de Tárraga.
3—Tosca de Puccini.
4—Conchita. Vals.
5—Triste una Noche. Arca.

De 8 a 8.30 p. m.: A cargo del señor Ruperto de León con los últimos tangos.

De 8.30 a 9.30: A cargo de la Jazz Band C M B D, director: pianista in-

De 9.30 a 10: Audición organizada cógnito.

por el pianista incógnito. Concierto vocal e instrumental:
1—Fosta y Aldeano. Obertura. Suppe. Trío del Pianista Incógnito.
2—La Canción del Olvido, Marinella. Por la señorita Martina Olaichea.
3—Manon de Massenet. Selección Trío del Pianista Incógnito.
4—Vorrei Morire. Melodía. Tosti. Señorita Martina Olaechea.
5—Cavalleria Rusticana. Selección del Trío del Pianista Incógnito.
6—Corazón. Canción de Sánchez de Fuentes; señorita Martina Olaechea.
7—Aires Bohemios, de Sarasate. Violín y piano por los señores Valero Vallvé y el pianista incógnito.
El Trío lo componen los señores Valero Vallvé, violinista, Emilio León, cellista y el pianista incógnito.

De 10 a 11: A cargo de la Orquesta de Neno González, los ases del danzón, con este programa:
1—Cuba Mía. Danzón.
2—El Mundo Moderno.
3—Siglo XX, danzón.
4—A mi pueblo. Son.
5—El Mago de la Flauta. Danzón.
6—Albacea. Danzón.
7—El Escorpión. Danzón.
8—Andumba. Danzón.
9—Suavecito. Son.
10—C M B D. Danzón. El señor Enrique Ortzl alternará con la Orquesta

siguientes números:
1—Angela. Bolero.
2—Aquéllos ojos verdes. Bolero.
3—Mi guitarra. Canción.
4—Me engañas, muchito. Bolero.
5—Morenita. Bolero.
6—Marinera. Habanera.
El dúo Oriental dejará escuchar los últimos sones y guarachas.

Estación C M B Z

1010 Kc. 296 M.

De 3 a 5 p. m.: Hora Radio Victor. Música variada.

De 5 a 7 p. m.: Hora Radio Comercial. Música variada.

De 8 a 9 p. m.: Hora Radio Victor. Programa a cargo de Antonio María Romeu. El señor Elio Llorens y el señor Antonio Gutiérrez.

De 9 a 10 p. m.: Hora Radio Victor. Programa a cargo de la Orquesta de los Hermanos Castro.

Estación W L W

700 Kc. 428 M.

Cincinnati, Ohio.

7 p. m.: Pepsodent Amos n Andy (N B C).

7.15 p. m.: Jolly Time Pop Corn Revue.

10.30 p. m.: The Crosley Theare of the Air.

11.03 p. m.: Bernke Cummins y su Orquesta.

11.30 p. m.: Greystone Ballroom Orquesta.

12 m.: Royal York Dance Orquesta. Toronto (N B C).

12.30 a. m.: Salt and Peanuts.

1 a. m.: Castle Farm Orquesta.

1.30 a. m.: Buenas noches.

¡Pasó el Susto!
¡SÓLA de noche en la casa... un ruido estrepitoso en el piso inferior... despues silencio!
Utilice su Eveready, proyectando una luz brillante, segura, sin peligro de incendio.
La linterna Eveready, cargada con pilas Eveready, presta innumerables servicios en el hogar. Indiscutiblemente, la mejor del mundo—eficaz, potente y duradera.
De venta en los principales establecimientos.
¡Rechace imitaciones!
EVEREADY
LINTERNAS Y BATERIAS
—duran más
EVEREADY FLASHLIGHT BATTERY
2960

HABANERAS

(Viene de la Página CINCO)

EDITH ALONSO

FIGURAS QUE SURGEN

Edith Alonso.

Encantadora señorita.

Hija única del pundonoroso y muy simpático capitán Pio Alonso, profesor de armas de la Asociación de Dependientes, y su distinguida esposa la señora Amelia Ricaño de Alonso.

Entre las figuras nuevas, las que surjen en sociedad, cuéntase la gentil señorita.

Muy graciosa.

De dulces dones.

BODAS DE DICIEMBRE

En el Vedado.

En San Juan de Letrán.

Allí, en la Iglesia de los Dominicos, tendrá lugar el viernes diecinueve del corriente la boda de la señorita Delfina García y García y el doctor Armando Fernández y Fernández.

La novia, muy graciosa y muy bonita, es hija del distinguido caballero José Manuel García y su gentil esposa la señora Rosario García Cuervo de García.

Médico el novio.

De altas cualidades.

Figura como cirujano del Sanatorio La Covadonga y es profesor ayudante de la Facultad de Medicina.

El doctor Fernández es ahijado muy querido de la interesante dama Avelina Fernández de Castro.

Designados están los padrinos.

Como los testigos.

Me reservo su relación para darla con otros pormenores en ocasión próxima.

A cargo del gran jardín El Fénix estará el decorado general de la iglesia.

Hará también el ramo.

De un nuevo modelo.

A BORDO DEL ALFONSO XIII

Al llegar.

Tres distinguidos viajeros.

Son el doctor Agustín Costa, director técnico del Banco de Crédito, que retorna de una agradable temporada al lado de familiares queridos en Madrid.

El señor Antonio Antón.

El señor Laureano López.

Los dos, pertenecientes a la Directiva del Banco del Comercio, vuelven de España.

En el vapor Alfonso XIII, de la Trasatlántica Española, son esperados hoy.

¡Lleguen con felicidad!

ENRIQUE MARWITZ

Sensible nueva.

Recibida de Berlín.

Es la del fallecimiento, ocurrido en aquella capital, del señor Enrique Marwitz.

Caballero alemán, fino y distinguido, que residió por espacio de largo tiempo en esta capital.

Contrajo aquí matrimonio con una dama cubana, Leonor Reyes Gavilán, ya difunta.

Tenía entre nosotros amigos.

Y familiares.

(Continúa en la Página NUEVE)

JOYAS · MUEBLES · OBJETOS PARA REGALOS
LA CASA QUINTANA
AVE. ITALIA 74-76. TEL. A-4264 - M 2146

SANS SOUCI
Mañana, Jueves 11, Inauguración de la Temporada Invernal.
Orquesta Hermanos Castro

MUSICA Y MUSICOS

Fué ayer tarde la fiesta mensual de los Antiguos Alumnos de Falcón.

Reunión grata que se renueva cada dos o tres meses para solaz espiritual de aquellos que en no lejanas fechas compartieron las aulas del prestigioso Conservatorio que dirige Alberto Falcón.

De cuatro partes constaba el programa, hábilmente confeccionado para distraer el pensamiento del oyente, apartándolo de preocupaciones, aunque por horas breves...

Delia Valenzuela, ejecutante notable en la mandolina, cubrió la primera parte a beneplácito de su auditorio, secundada artísticamente por el celebrado guitarrista señor Tiburcio Martínez. Chapí, Denza y Moszkowski fueron los compositores seleccionados por estos artistas, muy aplaudidos por la concurrencia.

Julia Lucignani es una buena profesora de canto hoy, como antes fué excelente cantante de ópera; esta distinguida artista acompañó al piano a la señorita Antonieta González Quijano en varios números entre los que sobresalió el aria de la Boheme, Mi chiamano Mimí. El selecto público compensó la delicada labor de la soprano con espontáneos aplausos.

A Consuelo Martínez la hemos aplaudido muchas veces por su límpida ejecución en la flauta. En la tarde de ayer conquistó nuevos laureles al interpretar la Serenata Oriental de Koler, las Variaciones del Carnaval Ruso de Fiard y la Andaluza de Esard, siendo acompañada al piano por Elvira R. de Vega Lamar.

Un gusto interpretativo notable, es lo que caracteriza el arte pianístico de Gypsy Grabau; su mecanismo es fácil y acompaña plausiblemente a su corazón artista. Liszt, Chopin y Grieg recibieron esmerado trato a manos de Gypsy, discípula inteligente del Maestro Falcón.

Se la aplaudió mucho.

Nuevo éxito que se anotan los A. A. de Falcón, este concierto de ayer.

Con rumbo hacia acá!...

Mientras más se empeñan los «amantes del arte» en darse de baja de las asociaciones musicales, más parecen querer los artistas venir a Cuba a ofrecer conciertos... Debemos sentirnos satisfechos porque ello significa o que nos creen verdaderos enamorados de las hadas musicales, o... que por otros lares escasea el codiciado dollar... Lo sensible es que también aquí estamos a pedir... de boca!

Es curioso oir lo que por esos mundos de Dios se comenta...

Es curioso y divertido.

Por que lo gracioso es que los que más economías «se imponen», son los que tienen más dinero.

Al menos, eso se les supone...

Y las economías comienzan por «lo más insignificante»... naturalmente!...

Por la MUSICA!...

Y, rás, rás, de un plumazo al bolsillo, se le borra del presupuesto, porque como muy bien piensan, los conciertos, para qué sirven?...

Este año, ni para que nos vean fulanita ni menganita porque como no se puede cambiar de «decoración» con frecuencia, no hay un porqué exhibirse...

Y así va corriendo el mundo, o mejor, nuestro mundo, sin que aquéllos privilegiados de la suerte se les mueva el alma, y mucho menos el bolsillo, a contribuir no sólo con el prestigio de su nombre sino también con el de su bolsa, a mantener bien alto el gallardete de nuestra cultura musical, bien sentado ya en el extranjero y que, desgraciadamente, de poco tiempo a esta parte, tiende a derrumbarse, por falta de apoyo, por falta de protección de nuestros gobernantes y de nuestros cresos... si es que todavía queda alguno extraviado por ahí...

Por fortuna, tenemos, por lo menos una excepción a la regla... Deo gratias. Mas, de que vale una buena voluntad sino se aunan para apoyarla todas las demás voluntades...

Grano de arena en la inmensidad del océano...

N. B.

Vista a sus Niños con Trajes HAVANA-SPORT
Tallas de 5 a 15 años
Interpretados en telas ligeras, compuestos de
Saco, Pantalón y Chaleco.
Que siguiendo el tratado de economía que las circunstancias exigen, sirven para
INVIERNO y VERANO
Y son de un resultado práctico y económico a la vez.
Modelos NATURAL y CHEVALIER
Precios muy reducidos.
Precios desde $3.90 a $15
HAVANA-SPORT
Monte 71 y 73 (frente a Amistad)

HURTO DE UNA CARTERA CON CRECIDA CANTIDAD AL DR. JOSE A. ROSELL

SANTIAGO DE CUBA, Diciembre 9. DIARIO, Habana.—El doctor José A. Rosell denunció en la madrugada de hoy en la Jefatura de la Policía, que había sido objeto del hurto de su cartera, la cual contenía una importante cantidad de dinero. Acusa el mencionado doctor como autores del hurto a Antonio Aguiar Poveda, Nena Castellanos y Juana Castillo, vecinos de Jobito y Habana, en esta ciudad.

Antes del hurto, el doctor Rosell fué agredido por las tres personas mencionadas, según expresa en la denuncia; presentando algunas contusiones.

Matías Vega.

ANUNCIESE EN EL Diario de la Marina

Varias Sentencias se han Dictado ayer

Por las distintas Salas de lo Criminal de la Audiencia han sido dictadas las siguientes sentencias:

Condenando a Ramón Bernardo García, por lesiones menos graves, a 120 días de encarcelamiento, Isaac Westein y Gabriel Restrejo, por estafa, a 200 pesos de multa. Francisco Mares Fernández, por delito privado a 2 años, 4 meses y 1 día de prisión. Máximo Juan García, Andrés Kachur y Margarita Kachur, por falsedad, a un año de reclusión. Andrés Manzonte, por igual delito, a dos años de reclusión. Y Ernesto Gras Lanaverans y Ernesto Gras Domenech, también por falsedad, a 6 meses de reclusión.

Absolviendo a Arturo Valdés Prado, Fermín Goitizolo y Francisco Lores, acusados de estafa. Y Pedro Salvia y Evelio Bones Avila, de imprudencia.

PETICION DE QUE MUELA EL CENTRAL ARAUJO EN LA PROXIMA TEMPORADA

MANGUITO, Diciembre 9. DIARIO, Habana. — Anoche se reunió en el Ayuntamiento de este término un inmenso público de todas las clases sociales, haciendo entrega al señor Alcalde Municipal de una exposición por la que se le pide al honorable señor Presidente de la República interponga sus buenos oficios acerca de quien corresponda, a fin de que el Central Araujo muela en la próxima zafra, convencidos que de no ser así, esta zona ha de verse azotada por la más desesperada situación.

El Alcalde prometió elevar dicha exposición y expuso que tenía noticias de que el señor Presidente se interesaba por que el Araujo moliera, por comprender que esto aliviaría a los obreros todos que trabajan anualmente en dicho Central; prorrrumpiendo la muchedumbre en atronadores vítores al General Machado.

Corresponsal.

Aguas de Tocador DE CRUSELLAS
RHUM QUINQUINA
AGUA DE VIOLETA
$1.10 Litro
Su aroma finísimo y persistente es el toque final de distinción en el peinado
$1.10 Litro
CIA. NACIONAL DE PERFUMERIA

M.E.C.D. 2016

CINEMATOGRAFO

INVESTIGADOR

PERDIDA SENSIBLE

HOLLYWOOD. AP.— Porque Fifí D Orsay, la bella francesita que en tan corto tiempo ascendió al pináculo de la gloria en Cinelandia fumaba demasiado cigarrillos, su voz adquirió una entonación robusta muy masculina, y los empresarios decidieron suspenderla de sus contratos. Por mucho tiempo los admiradores de la bella Fifí se verán privados de su presencia en el Cine.

FIFI D'ORSAY

NILS GAYNOR:

Marilyn Miller dice: «Entre Nils Asther y Ramón Novarro doy mi voto al protagonista de «La Casa de la Troya». Alicia Bustamante dice: «Entre Ramón Novarro y Nils Asther prefiero al primero, al incomparable Ramón». Oriental dice: «Entre Nils Asther y Ramón Novarro prefiero un millón de veces a Novarro, pues él es uno de los mejores actores del cine mudo y en el parlante su voz es exquisita por lo cual su simpatía va aumentando cada día más». Fina dice: «¿A cuál prefiero? Al sin igual Ramón Novarro que es el mejor mozo de los artistas de Hollywood. ¿Cuándo podría hacer Nils los papeles que hace Ramón? Nunca. Admiradores de Novarro den su voto al precioso protagonista de «La Espada Errante». Anna Christie dice: «Mi voto para el simpático y gran artista mexicano Ramón Novarro, pues aunque no me disgusta Nils, encuentro superior al otro. En «Ben-Hur» logró destacarse como una estrella y su éxito ha sido completo lo mismo en las películas silentes que parlantes, pues tiene una voz magnífica. De Nils sólo puede decirse que ha hecho dos películas buenas como «Orquídeas Silvestres» y «Las Mujeres son Siempre Mujeres» y al lado de Greta Garbo cosa que nunca ha necesitado Ramón para sobresalir». Señorita Treville dice: «Doy mi voto al incomparable Ramón Novarro, pues aunque Nils tiene mejor tipo, el otro lo aventaja en arte. Ramón Novarro interpreta sus papeles tan a la perfección que parece que los vive. Así pues mi voto para el gran actor mejicano». Ninón Rosa (Ciudad) dice: «Mi voto a Ramón el simpático chamaquito». Nena, una admiradora de Nils dice: «Yo sin vacilar me quedo con el sin par Nils, con el joven más atractivo y elegante que tiene el cine, el gentil sueco que será el sucesor de Valentino. Aunque Ramón es simpatiquísimo, nunca se podrá comparar con Nils, porque éste tiene mejor tipo e interpreta mejor sus papeles. Viva mi artista predilecto, el Adonis de la pantalla». Namikosan dice: «Mis mejores deseos y ojalá que gane el sueco». Sofía P. dice: «Prefiero a Nils Asther, porque su trabajo es mucho mejor que el de Novarro y porque su semblante varonil no lo posee ningún otro actor de Hollywood. Quien lo haya visto en «Orquídeas Silvestres» y en «Sueño de Amor» no dejará de darle su voto». Ronald dice: «Nils Asther solo podrá compararse con B. Norton por su físico, pero en lo que a trabajo se refiere, con ninguno. Prefiero infinitamente a Ramón Novarro, al insuperable «Ben-Hur». Luzette dice: «¿Puedo dudar al escoger? Imposible. Aunque reconozco que Nils es buen artista y buen tipo, Ramón lo supera, pues el sueco no podrá hacer nunca dos papeles tan admirables y tan distintos como lo son «Ben-Hur» y «El Pagano». Además Novarro posee algo más que Asther y es su exquisita voz de tenor que quisiera estar escuchando siempre y que a todos gusta tanto. En fin que lo considero superior al sueco en todo y por todo. Viva Ramón!» Mlle. Leonie dice: «Prefiero mil veces a Novarro. Para mí es el artista más distinguido, elegante y simpático del cine. Su talento está más que demostrado en todas sus producciones, en las cuales ha hecho derroche de gracia y ha dado a conocer su exquisita voz de tenor. Nils Asther solo sirve para papeles de príncipe o de hombre elegante, mientras que Novarro interpreta con habilidad toda clase de personajes. Mi voto para Ramón el hombre más atractivo de Hollywood».

EL GALAN DEL DOMINGO:

Tengo mucho gusto en darle el reparto de «El Cuerpo del Delito». No lo había hecho antes por falta de espacio.

Harry Gray, Antonio Moreno.
Philo Vance, Ramón Pereda.
Andrew Benson, Andrés de Segurola.
Adolph Mahler, Barry Norton
Miss. Delroy, María Alba.
Mrs. Banning, María Calvo.
Fiscal Barkham, Carlos Villarías
Sargento Heath, Vicente Padula.
Albert Breche, Manuel Conesa

MISS SANTIAGO DE LAS VEGAS:

Siento no complacerla en lo que me pide pero no dispongo de espacio suficiente para publicarlo. No deje de estar al tanto para cuando le avise sobre su cambio.

LECTORES:

Una de mis Lectoras tiene una foto de Charles Morton, mate, y quiere cambiarla por un Cine Mundial de este año que esté en buenas condiciones. Si alguno se interesa puede avisarme.

EDGAR D-DAX:

Nunca supe si consiguió la foto de Lily Damita que tenia tanto empeño en tener y que le dije podía conseguirla con Luis Cosme.

LECTORES:

Una de mis Lectoras tiene una foto 5 x 7, mate y autografiada de Ramón Novarro y quiere cambiarla por otra de Clara Bow, Anita Page, John Gilbert o Joan Crawford. Si alguno se interesa puede avisarme.

CORAL:

¿Qué le pasa que no escribe? Si sigue dispuesta a cambiar sus fotos, puede mandarlas para anunciárselas.

Toda la correspondencia relacionada con esta sección, diríjase a la señorita Hortensia Lavedán. Calle 19 entre J y K. Vedado.

GACETILLAS

VERDUN

A Través del Continente Negro.

Un programa de emoción de esos que gustan a los asiduos concurrentes al teatro Verdún, centro de reunión de las familias, por su orden y moralidad, es el que lleva a la pantalla esta complaciente empresa.

Primeramente en matinée y noche se exhibirán cintas cómicas, variedad Vitaphone, episodio de Fantomas, la film por Lorette Yonk y Douglas Fairbanks, Jr., titulada La Fuerza de una Pasión, y finalmente estreno de la gran film de aventuras en donde se ve el arrojo y valor de los excursionistas, titulada A Través del Continente Negro; en esta film más de una vez los intrépidos cazadores y exploradores sufrieron los rigores del ataque de las fieras al extremo de casi perder la vida, en medio de las espesuras de los montes vírgenes donde el hombre jamás había llegado y que ahora puede el espectador contemplar cómodamente en su asiento, sin tener que temer a las indómitas fieras del desierto.

Los precios son a base de diez centavos en la matinée y veinte centavos por la noche.

Mañana, Tobillos de Oro, por Jack Mulhol y Sue Carol, Hombres sin Mujeres, por Kenen Mc Keenan y En Nombre de la Amistad, por Andrés de Segurola, hablada en español, y para el sábado estreno de la gran película en español por Mona Maris y Juan Torena, Del Mismo Barro.

2469 1d 10

MODERNO

Hoy se estrena El Rey del Jazz, toda en colores por Paul Whiteman, John Boles, Jeannette Loff y otras estrellas.

Esta película está presentada toda en español y es algo tan sumamente nuevo y original, que ha merecido los mayores elogios de todos los críticos.

En la segunda tanda también se presentará la interesante cinta, Maridos Ciegos, por Mary Nolan.

Programa: 5 y media, revista, comedia, El Rey del Jazz.

8 y media, Maridos Ciegos, comedia. El Rey del Jazz.

Precios, 30 centavos; niños, 20 centavos.

El viernes se estrena El Rey Vagabundo, por Dennis King y Jeannette Mc Donald, toda en colores, exhibiéndose esta película antes que en ningún otro teatro de la Habana, pues se pondrá al mismo tiempo que en el teatro Encanto, donde se estrena.

La Semana entrante, El Vampiro del Mar, y Del Mismo Barro, obra cumbre de la cinematografía parlante española.

2503 1d 10

CAMPOAMOR

La Bodega, de Blasco Ibáñez.

Hoy se repite en todos los turnos en Campoamor, La Bodega, la producción sonora basada en la novela del mismo título de don Vicente Blasco Ibáñez, uno de los novelistas más leídos.

La Bodega, de asunto hondo, humano, de trama poderosa y fuerte, drama expresivo del grado a que llegan las pasiones españolas cuando el sentimiento del amor o del honor están por el medio, La Bodega, repetimos, que ha dado ocasión a que la cámara capte bellísimos, encantadores y sonrientes paisajes, tan luminosos como feraces, ha sido interpretada por Conchita Piquer, Gabriel Gabrio y Valentín Parera, artistas de atnto renombre, que sólo la mención de ellos basta para que la cinta inspire confianza hasta a los más recelosos, aquellos que no creen en la bondad de la cinematografía europea.

El lunes, otro gran programa especial de la Metro, con Amor Salvaje, de Joan Crawford, secundada por John Mack Brown, Dorothy Sebastián, Ricardo Cortez, Karl Dane y la super comedia hablada en español por Charles Chase, Sl Príncipe del Dollar.

Pronto, Perdí la Bolsa, cinta Metro, con Marie Dressler, Polly Moran, Anita Page y Charles Morton, El Loco Mundo, otra producción de la Metro, con Kay Johnson y Basil Rathbone, que se exhibirá conjuntamente con Locuras de Amor y Noche de Duendes, las dos comedias que tanto público atrajeron a Campoamor en la semana cómica y que el mismo público insiste en que las repitan cuanto antes.

2461 1d 10

RIALTO HOY

1½ 3½ 5½ 7½ 9½
30 40 y 60¢
ESTRENO EN CUBA
de la chispeante comedia
HABLADA EN ESPAÑOL
por LUANA ALCAÑIZ
titulada
CUPIDO CHAUFEUR

y la interesante cinta por
ALMA RUBENS y EDMUND LOVE
titulada
CASADO CON DOS MUJERES

CUBA

Hoy, Sin Novedad en el Frente.

Es sin duda alguna el esfuerzo hecho por la Universal, uno de los que en el campo de la cinematografía se ha hecho con resultados inmejorables.

La famosa novela de Erich María Remarque ha sido llevada a la pantalla con lujo de detalles, y logrado que a pesar de las múltiples escenas de guerra que en ella aparecen logren restarle mérito alguno. Podría decirse que en cuanto a técnica, emoción y argumento, no se ha hecho jamás una película que pueda igualarla.

Va Sin Novedad en el Frente en las dos funciones, a las cuatro y a las ocho y cuarto, precedida de una comedia y de la producción sonora por Glen Tryon titulada Tontos de Capirote.

Mañana, Sombras Blancas en los Mares del Sur, por Raquel Torres.

Viernes 12, Dulce como la Miel, por Nancy Carroll.

El sábado, Romance, por Greta Garbo.

2467 1d 10

HOY PRADO

1¼ · 3¼ · 5¼ · 7¼ · 9¼
30-40-60-80 y 20¢
¡Espectacular y monumental estreno!...
FIRST NATIONAL PICTURES presenta
Richard Barthelmess en
LA ESCUADRILLA DE LA AURORA (THE DAWN PATROL)
con Douglas FAIRBANKS, JR. NEIL HAMILTON

HABLADA CON TITULOS EN ESPAÑOL
Quedan suprimidos todos los pases de favor

En las tandas de 5 1/4-9 1/4 se distribuirán muestras de la famosa Agua de Colonia D'LIMA

COMEDIA

JUEVES 11 DE DICIEMBRE
HOMENAJE a

MIMI AGUGLIA
Dos funciones. Tarde y noche.
A las 5 y 15 "Bárbara"
Luneta $1.00
Por la noche función extraordinaria con "La Duquesa y el Camarero" y un acto de concierto. Canciones cubanas, italianas y argentinas.
LUNETA $1.00

Gacetillas

IMPERIO

Ante la selecta concurrencia que a diario se reúne en Imperio, en su mayoría lindas mujeres, serán exhibidas hoy las siguientes películas: Arriba el Telón, por Jack Benny y Corazón de Marino, por William Haines, estas dos películas son sincronizadas y antes de exhibir las mismas se proyectarán una interesante revista y una graciosa comedia.

Todo el programa es de la Metro.

Para el sábado 20 está anunciado el estreno de El Gran Charco, por Maurice Chevalier, sincronizada, y para el día 20 la función de aguinaldo a los niños empleados de este teatro con un escogido programa.

2470 d 10

OLIMPIC

Hoy, miércoles de moda, desfilará por la pantalla de este elegante coliseo la interesantísima película, sincronizada y explicada en español, A Través del Continente Negro, de alto exotismo, en donde la belleza de paisajes ignorados y el intrépido arrojo de los explotadores, mantienen en todo momento el interés del espectador. Esta film, con revista y comedia, cubrirá las tandas elegantes de 5 y cuarto y 9 y 45 y a las 8 y cuarto, a 20 centavos, La Mujer que Mató, por Marcela Albani. Mañana, La Batalla de Paris, por Gertrude Lawrence y Charles Ruggles. No deje de asistir hoy al selecto Miércoles de Moda en este simpático teatro.

2474 1d 10

HOY CAMPOAMOR HOY

Función Continua de 1½ a 11½
30-40-60 Niños 20¢

LA BODEGA
Fiel adaptación SONORA
de la novela de VICENTE BLASCO IBAÑEZ
con
CONCHITA PIQUER
VALENTIN PARERA
GABRIEL GABRIO

De la ESCENA y de la PANTALLA

NOTAS Y NOTICIAS

"UNA mujercita seria» se representó anoche en el Principal. «Una mujercita seria» es una comedia amable, atractiva, grata. La aplaudieron mucho, así como a Antonia Herrero que hacía el papel de «Andrea Favier», la protagonista. Hubo aplausos también para los demás intérpretes. Esta noche habrá de representarse nuevamente. Mañana dos funciones. Por la tarde, «Bárbara». Por la noche «La gran duquesa y el camarero». Ambas por Mimí Aguglia que se despide de la Habana y que cantará, asimismo, canciones a modo de «fin de fiesta». Y el viernes, «Melodía», de Henry Bernstein.

Los que asistieron anoche al Nacional se hacen lenguas de las habilidades de la Asturianita, la mujer sin brazos. En la víspera del debut había guiado un automóvil por las calles de la Habana con maestría y seguridad. ¿Qué cosas no hará en escena?

El maestro Lecuona ha organizado un concierto en honor de su hermana la señora Ernestina Lecuona de Brower que es, también, pianista y compositora. Esta fiesta se llevará a efecto el domingo a las diez de la mañana en Payret. Toman parte en ella Caridad Suárez, María Fantoli, Maruja González, Dora OSiel, Hortensia Coalla, Ana María Relaño, Hortensia León, Hortensia Montero, Nena Plana, Carmen Burguette y los hermanos Lecuona. Asimismo la Orquesta «Siboney». El programa es realmente sugestivo. Todas las obras son debidas a la inspiración de los dos privilegiados músicos.

Se ha abierto por los autores de «La copla andaluza», que se sigue representando en Payret, un concurso de coplas. Habrá premios en metálico. Se organiza esta justa para el estreno de «El Alma de la Copla», que no se hará esperar.

El día catorce llegarán a la Habana Irusta, Fugazot y Demare, músicos argentinos, bien conocidos de nuestro público. Actuarán en uno de nuestros coliseos. Creemos que en el Nacional.

M. L. A.

"LA BODEGA" PRADO

ESTA película española es una buena película. Vaya esta urgente afirmación por delante. Porque es necesario ponerle peros. No a la obra en sí, como realización de un esfuerzo artístico y hasta como labor material de un género, sino a la impresión que produce «una españolada» en el cinematógrafo. La obra de Blasco Ibáñez, desprovista del ropaje literario, solo queda reducido a un cuadro típico de lo que dió color a lo novelesco de finales del siglo XIX.

Y esto es lo que resalta, desagradablemente, cuando se lleva al cine. Porque el cine, arte de nuestros días, exige problemas de otra visión, de otra mira social. Fuera lo mismo que tratar con nuestro estilo literario las cuestiones y peripecias que apasionaban a Don Quijote.

Ese mismo defecto padeció el cinematógrafo norteamericano por los primeros días de su éxito, cuando la acción era la única posibilidad que le vieron al género los directores yanquis. El cow-boy resultaba un tanto anacrónico en el estilo cinematográfico, y lo defendía solo la movilidad, la virtud impulsiva y detonante. Cuando los cineastas encontraron el secreto de la psicología del gesto en todos sus matices cambiaron los problemas cinematográficos.

Esa es la misma razón que hace desagradables las españoladas del cine. Cuando el sentimiento nacional reclamaba un puesto para España en el cinematógrafo apelaba a las razones de su luz, sus costumbres, sus trajes y paisajes. Precisamente lo menos indicado. Porque el cine, arte moderno, exige personajes y problemas modernos. Como ese magnífico, sin dejar de ser españolísimo, de «La Aldea Maldita», la mejor obra española, la única verdadera obra española producida hasta ahora por el cinematógrafo, digna de competir, en todos los sentidos, con otra excelente de cualquier procedencia

En cuanto a «La Bodega», repetimos, es, en sí, como producción cinematográfica, muy buena. Y llena de emoción, mientras no advirtamos ese sutil contraste de que se habla más arriba.

R. S. S.

GACETILLAS

PRINCIPAL DE LA COMEDIA

Una Mujercita Seria, por Antonia Herrero.

Obtuvo anoche un gran éxito en el teatro Principal de la Comedia, la obra de Armont y Gerbidon, Una Mujercita Seria.

Fué un nuevo triunfo para Antonia Herrero, la actriz que está poniendo en la actualidad la más alta nota de distinción en nuestra temporada teatral de invierno.

Realmente, la Habana se encuentra ahora, después de un largo paréntesis de inactividad realmente artística, frente a una actriz con todas las de la ley. El público lo ha reconocido así y cada día concurre en mayor número al coliseo de Animas.

Magnífico papel tiene Antonia Herrero en esta obra y en todo momento lo encarna a maravilla. Además todos los demás artistas notabilísimos del conjunto, cooperan admirablemente a su labor.

Hoy se repite Una Mujercita Seria.

Mañana será el día de Mimí Aguglia. La genial actriz que se despide de nuestro público y con este motivo se celebran dos funciones en las que tomará parte. A las 5 y cuarto se pondrá en escena Bárbara, drama intensísimo en que la labor de la gran actriz es formidable. Por la noche, a las 9 y cuarto, la fina comedia La Gran Duquesa y el Camarero, que nuestro público conoce por la versión cinematográfica y en la que la labor de Mimí Aguglia será algo notable.

Y el viernes tendrá efecto uno de los más altos acontecimientos de esta temporada: el estreno de la magnífica comedia de Bernstein: Melodía (Melo), que causó una verdadera revolución en Europa.

Melodía es el arte moderno magistralmente llevado a la escena. Por su originalidad de forma, por su argumento y por el interés de su acción, impresionará vivamente al público.

La empresa se propone montar la obra con toda esplendidez.

Antonia Herrero y todos los artistas de la compañía tendrán ocasión de lucirse en ella.

3504 1d 10

RIVIERA

Hoy, Mamaíta, por Al Jolson.

Para las tandas de las 5 y cuarto, 8 y cuarto y 9 y 45 se estrena en el Riviera la grandiosa super producción de la Warner interpretada por el gran actor Al Jolson que se titula Mamaíta, secundando a este gran actor Lois Moran, Lowel Sherman y Noah Berry, completando el programa para estas tandas una revista Asuntos Mundiales y una interesante variedad Vitaphone.

Mañana, el mismo programa.

El viernes se estrena la grandiosa super producción de la Fox interpretada por los favoritos actores Charles Farrell y Janet Gaynor, que se titula Alta Sociedad.

El sábado, el mismo programa.

El domingo grandiosa matinée a la 1 y media, exhibiéndose las producciones Bill el Valeroso, por Bill Bailet; Una Dama para Quererla, por Vilma Banky; Sombras Blancas en los Mares del Sur, por Monte Blue y Raquel Torres, sincronizada. Además, episodios, comedias y números de variedades.

El día 5, gran función extraordinaria a beneficio de los empleados del teatro exhibiéndose las producciones Canción de Amor, por Lupe Vélez, sincronizada, y Los Titanes del Aire, por Jack Holt, Ralph Graves y Lila Lee, sincronizada(variedades y comedia.

Pronto, las grandes producciones Escándalos de la Vía Blanca, por Sally ONeill; Del Mismo Barro, pre-estreno el miércoles 17, interpretada por Mona Maris y Juan Torena, hablada en español.

2462 1d 10

APOLO

Hoy, Ten Cents Teatral.

La gran comedia del notabilísimo Echegaray titulada Los Hugonotes, se pondrá en escena hoy por la gran compañía dramática de Fernández Rendón, por los actores Riera y señora Sierra. Gran éxito de la compañía que presentará esta obra como lo exige ella misma.

Un ruidoso triunfo artístico del que el público sale satisfecho.

A pesar de lo costoso de este espectáculo seguirán los precios de 20 y 10 centavos por toda la función.

Mañana se estrena el gran drama El Místico.

2475 1d 10

WILSON

Gran temporada invernal a base de función corrida de 2 a 7 p. m. y de 8 y media a 11 y media p. m., rigiendo los invariables precios de 10 centavos niños y 20 centavos mayores.

Equipo sonoro Vitaphone, la última palabra en sincronización.

Para hoy, magnífico programa especial, con la comedia Su Hijo Pródigo, por Snokumns; la revista gráfica número 87; y las producciones Aguiluchos, sensacional y emocionante film sonora, interpretada por Charles Rogers y Jean Arthur; y El Paraíso Peligroso, film suprema de la Paramount interpretada por Fola Negri y Rod La Rocque.

A las 5 y cuarto p. m., la comedia Su Hijo Pródigo, por Snokumns; y la magnífica super producción sonora Aguiluchos.

Por la noche, el mismo programa de la matinée, proyectándose en último turno, Aguiluchos.

Mañana, No Era tan Tonta, por Marion Davies; y A la Luna de Texas, film toda en preciosos colores, interpretada por Raquel Torres y Noah Beery.

Viernes 12, La Casa de la Troya, por Ramón Novarro y Dorothy Jordan, y El Mundo Infame, por Betty Compon y Jhon Harroh.

Sábado 13, Romance, por Greta Garbo, y El Desconocido, por Lon Chaney.

2466 1d 10

INGLATERRA

El mejor sonido de la Habana, equipo Vitaphone, Oiga y vea.

Gran temporada invernal a base de función corrida de 2 p. m. a 11 y media, rigiendo los invariables precios de 10 centavos niños y 20 centavos mayores.

Para hoy, magnífico programa especial, con la comedia La Boda de su Amada, por Arthur Lake; y las producciones Ay, mi Madre, super film de la Paramount, interpretada por el coloso Harold Lloyd; y Aguiluchos, sensacional y emocionante producción sonora de la Paramount, interpretada por Charles Rogers y Jean Arthur.

A las 5 p. m. la comedia La Boda de su Amada, por Arthur Lake; y la magnífica super producción Aguiluchos.

Por la noche, el mismo programa de la matinée, proyectándose en último turno, Aguiluchos.

Mañana, Los Secretos del Oriente, por Ivan Petrowitch y Marcella Albany; y La Perversa, por Dolores del Río y Don Alvarado.

Viernes 12, Crepúsculo Neoyorquino, por Norma Talmadge y Gilbert Roland.

Sábado 13, Olimpia, interpretada por José Crespo y María Alba, toda hablada en español.

2465 1d 10

CINE LARA

Prado y Virtudes. Teléfono A-1542.

Miércoles 10.

Manonlescu.

Ivan Mojuskine y Brigetto Helm aparecerán hoy en Lara en su última producción cuyo título es Manonlescu; además se presentará la cinta sincronizada por Ronald Colman y Lili Damita, El Rescate, con revistas y comedios a los precios de lunes a viernes, es decir, caballeros, 20 centavos y damas y niños 10 centavos en matinée y noche.

Mañana, Un Mundo Infame, por Betty Compson, sincronizada.

Viernes 12, A Través del Continente Negro, sincronizada, y La Mujer que Mató, por Marcela Albani.

2471 1d 10

qHamjw,..N

Suscríbase al DIARIO DE LA MARINA

MARTI

Función desde las 3 a las 11 y 30.
HOY MIERCOLES HOY
Grandioso éxito del Nuevo Programa
Nuevos números por la pareja de bailes españoles
Martinez-Barceló
y de la gentil vidette
Pilar Muñoz
Nuevos números por ALBERTO GARRIDO Y CHELIN BELTRAN
Luneta 20 Cts.

Cartel del Día

TEATROS

PAYRET.—9: La Copla Andaluza, comedia lírica.

NACIONAL.—Matinee y noche: Películas y variedades.

PRINCIPAL DE LA COMEDIA.—9 y 15: Una mujercita seria.

ALHAMBRA.—A las 8:: El Ojo del Amor; Suavecito. A las 11: Las Impresiones de Pepín.

MARTI.—Matinee y noche: Variedades y películas.

CINEMATOGRAFOS

NORMA.—Matinee y noche: Revista de actualidades; La mujer que ríe; Paso a la Belleza.

NEPTUNO.—Matinee y noche: Revista de actualidades; Dulcísima; La mujer que ríe.

RIVIERA.—Matinee y noche: Cintas cómicas; Mamaíta; revista de actualidades.

MODERNO—Matinee y noche: Revista de actualidades; El Rey del Jazz; Maridos ciegos.

TRIANON.—Matinee y noche: Cintas cómicas; revista de actualidades mundiales; Debajo de la máscara.

RIVOLI.—Matinee y noche: Revista de actualidades; El desfile del amor; La batalla de Paris; cintas cómicas.

SALON ROJO.—Matinee y noche: Revista de actualidades; cintas cómicas; El Botero del Volga; El Gran Gabbo.

LINDBERGH.—8: Revista de actualidades; cintas cómicas; Sangre y Oro; presentación de Alicia Mariño; Alfredo Ferrer y M. Ferrer.

CUBA.—Matinee y noche: Revista de actualidades; comedias; Tontos de capirote; Sin novedad en el frente.

OLIMPIC.—Matinee y noche: Cintas cómicas; A través del continente negro; La mujer que mató; cintas cómicas.

REGINA.—Matinee y noche: Revista de asuntos mundiales; El Vampiro del Mar; Genio y figura...; Los fantasmas.

TOSCA.—Matinee y noche: Revista de actualidades; La gran parada; El crimen del rascacielo; cintas cómicas.

VERDUN.—Matinee y noche: Revista de actualidades; A través del continente negro; La fuerza de una pasión.

APOLO.—Noche: Los Hugonotes, por la compañía dramática Fernández Rendón y Riera.

IMPERIO.—Matinee y noche: Revista de actualidades mundiales; Arriba el telón; Corazón de marino; cintas cómicas.

UNIVERSAL.—Matinee y noche: Revista de actualidades mundiales; Duendes; El Hombre Malo; episodio noveno de El signo fatal; El precio de un beso.

WILSON.—Matinee y noche: Revista de actualidades; Su hijo pródigo; Aguiluchos; El Paraíso Perdido; cintas cómicas.

INGLATERRA.—Matinee y nocturna: Revista de actualidades; La boda de su amada; Ay, mi madre; La boda de su amada; Aguiluchos.

LARA.—Matinee y noche: Revista de actualidades; Manolescu; El rescate.

RIALTO.—Matinee y noche: Revista de actualidades; Cupido chauffeur cintas cómicas.

TOSCA

La Gran Parada.

Hoy en la tanda de las 5 y media se estrenará la cinta hablada en español, La Gran Parada, acompañada de un Cartón sincronizado y una instructiva Revista Pathé Sonora. Precios, luneta, 20; niños, 10; balcony, 15. A las 9 se exhibirá el mismo programa de las 5, acompañado de la gran cinta de Margaret Livington, El Crimen del Rascacielo. Los precios serán, lunes, 20; niños, 10; balcony, 15 centavos.

Mañana y el viernes 12, Aguiluchos, de Charles Rogers.

Sábado y domingo, matinée, tanda y noche, Alta Sociedad, de Charles Farrell.

Lunes 15 es el día de la gran función de la compañía Mimí Aguglia, que llevará a escena la obra, Una Americana en París. Lunetas numeradas.

2472 1d 10

ENCANTO

EMPRESA PARAMOUNT
HOY función Continua de 1½ a 11½
PRECIOS POPULARES
De 1 a 3 30¢ De 3 a 5 40¢
De 5 en adelante 60¢
Niños 20¢
Paramount presenta a
DENNIS KING
con JEANETTE MAC DONALD en
EL REY VAGABUNDO
"The Vagabund King"
CORO DE 300 CANTANTES
ODA en COLORES
Toda MUSICALIZADA
Toda CANTADA
Toda hablada en Inglés con TITULOS EN ESPAÑOL

Diciembre 16 al 22 - Una Semana
ANTONIO MORENO en
LA VOLUNTAD DEL MUERTO
con LUPITA TOVAR
Toda Hablada en Español

PAYRET

HOY a la 9
LA COPLA ANDALUZA
el canto mas resonante
LUNETAS $1.00

GACETILLAS

GRAN TEATRO PAYRET

«LA COPLA ANDALUZA» sigue en el cartel y esta noche lucirán su garbo las bailarinas y el formidable Acha Rovira del cuadro coreográfico; pero Sanz y el Chato de Valencia, Sevilla y el guitarrista Bonet escucharán las ovaciones que provoca el «cante flamenco».

Los precios de las localidades son popularísimos en relación al mérito del espectáculo y al costo del mismo: Palcos con seis netradas, seis pesos; lunetas, un peso; asiento de tertulia, cuarenta centavos y asiento de paraíso treinta centavos.

Se prepara la tanda elegante del sábado a las cinco con atractivos singulares.

La empresa presentará después de «LA COPLA ANDALUZA», la comedia «EL ALMA DE LA COPLA» y «LA TORRE DE LA CRISTIANA».

La temporada será muy breve como se anunció en principio.

EL CONCURSO DE COPLAS

Quintero y Guillén hacen una invitación a los músicos y a los poetas cubanos para enriquecer el folklore andaluz con producciones locales y al efecto abren un concurso de coplas.

Bases del concurso.

Para los poetas. Primer premio, consistente en $50.00 y una medalla de oro para la mejor copla que encierre una sentencia popular, en una quintalla según este modelo:

Dile al Jues que me condena—que amaneserán partío—los hierros de mis caena.—Si el delito no fué mío, ¿porqué he de pagar la pena?

Puede usarse el lenguaje popular andaluz con las licencias que permite la pronunciación gitana o en castellano correcto teniendo presente que los versos sean consonantes: primero, tercero y quinto; segundo con el cuarto.

Para los músicos. Primer premio cincuenta dólares y una medalla de oro para la mejor composición pudiendo utilizar la leyenda de la canción final de El Alma ed la Copla u otra análoga. Si la canción tiene letra nueva entonces el premio consistirá en dos medallas de oro y el valor en efectivo.

He aquí los versos:

Yo ví una noche mortá—junto a tu reja floría—que un hombre quiso arrancá—con sus manos mardesía—las rosas de mi rosá.—Quise matar mi pasión—atormentao por los selo. —Me engañaba la ilusión—que en el mundo no hay consuelo—pa mi triste corasón.—Y ahora vuervo arrepentío —porque siempre fuiste buena;—si no me has aborresío—déjame borrar mi pena—con tus besos y los mío.

En el estreno de 'EL ALMA DE LA COPLA» se cantarán las coplas todas que el jurado califique para optar al premio y después de escuchar las el público se otorgarán los premios.

2512 1d 10

TEATRO NACIONAL

Theatrical Ten Cents Company. La artista sin brazos.

En el teatro Nacional hubo ayer desbordamiento de público, atraído por el anuncio del debut de la Asturianita, artista sin brazos, de la cual la prensa se ha ocupado prolijamente en estos días, pues resulta una verdadera atracción, tanto por la originalidad de su trabajo artístico, como porque lo ejecuta únicamente con los pies, debido a que perdió sus brazos a los nueve años.

En el escenario del Nacional, esta artista «sui géneris«, tocó varios instrumentos de música, tiró al blanco con una precisión que le envidiaría Federico Centellas, enhebró una aguja e hizo varios ejercicios demostrando al público que los brazos no son necesarios, porque pueden ser sustituídos con los pies y principalmente con buena voluntad y grandeza de espíritu, de lo cual tiene en sumo grado la Asturianita, la artista que valoriza el espectáculo siempre atrayente del Theatrical Ten Cents Company.

Fueron también muy aplaudidos anoche, el duetto Los Tapatíos, exquisitos cancioneros, Carmita Ortiz y Julio Richard, en sus nuevos números, Luis Iberico y Clavelito Rivas y todos los artistas que tomaron parte en la revista musical Mundo Artístico que hoy se repite, actuando también la Asturianita.

En la pantalla se exhibe la gran película Los Cosacos de la Muerte, maravillosa y emocionante producción.

El precio como de costumbre, a 20 centavos.

Las variedades actúan a las cinco y media, nueve y diez y media de la noche.

2505 1d 10

IRUSTA, FUGAZOT Y DEMARE VIENEN A LA HABANA

La temporada de Irusta, Fugazot y Demare, en el Nacional.

En el vapor Orcoma llegarán a la Habana los deseados y notables cantantes Irusta, Fugazot y Demare y su orquesta argentina.

Muchas son las personas que han preguntado desde hace días dónde debutan Irusta, Fugazot y Demare y cuándo llegan a la Habana. Ya están complacidas en su curiosidad: debutan el día 16 en el teatro Nacional y llegan probablemente el día 14 en el vapor Orcoma, para saber la hora y detalles del recibimiento pueden dirigirse a los teléfonos A-1564 y A-9282.

Irusta, Fugazot y Demare vienen procedentes de España donde han actuado en los principales teatros dejando en todos la misma estela de simpatías y afectos que dejaron en la Habana, donde serán recibidos con verdadero cariño. Bien lo merecen esos artistas que han dejado a Europa en pleno éxito, por su deseo de pasar las Pascuas y Año Nuevo en la Habana.

Muchas son las personas interesadas en recibir a Irusta, Fugazot y Demare en el muelle, así pues, el recibimiento será un acontecimiento.

En su repertorio traen todos los tangos, canciones y vals que han sido escritos últimamente para ellos.

Actuarán en el Nacional en la tanda de las cinco y media y diez y media y la empresa ha fijado los precios de 40 centavos la luneta y $3 los palcos.

2523 1d 10

TEATRO REGINA

El Vampiro del Mar.

Con éxito grande se estrenó anoche y se repite hoy en todos los turnos, la intensa producción de extraño argumento y original sincronización, El Vampiro del Mar; en la que Raquel Torres, Nills Aster y Charles Bickford realizan una asombrosa labor.

Se estrena también hoy, la película de acción, Genio y Figura, con William Fairbanks, y la comedia hablada en español Los Fantasmas, por los Niños Peligrosos.

A pesar del magnífico programa se sostienen los precios habituales de 10 centavos damas y niños hasta las 4 de la tarde y 20 centavos todos después de esa hora. La tertulia, 10 centavos siempre.

Mañana, todo el programa sincronizado, estreno de Escándalos de la Vía Blanca, sincronizada, La Subasta de la Vida, también sincronizada, y Revista Pathé Sonora y un gato loco, sincronizado, sin alterar los precios.

El sábado y domingo, Aguiluchos.
Lunes 15, Debajo de la Máscara.
Martes 16, La Bruja.
Jueves 18, Alta Sociedad.

2473 1d 10

RIALTO

CUPIDO CHAUFFEUR

Una divertidísima comedia hablada toda ella en español, interpretada por Juana Alcañiz, será presentada por la Fox en las funciones de hoy en el teatro Rialto, cuya comedia irá acompañada por una nueva revista sincronizada Fox, y la notable cinta interpretada por Alma Rubens y Edmund Lowe. Para el jueves se anuncia el estreno de una nueva cinta, también hablada en español en la que las figuras principales son los renombrados artistas Warner Baxter y Mona Maris, estrella que acaba de obtener un resonante éxito con su última producción estrenada titulada Del Mismo Barro. Dicha cinta se titula ¿Bandido o Amante?, y en ella hay varias canciones muy lindas. También el jueves será estrenada una nueva comedia por Delia Magaña, titulada Desconcierto Matrimonial y también un episodio histórico de la vida de Napoleón también hablada en español, titulada El Barbero de Napoleón. Así es que para el jueves se ha preparado un programa netamente en español, con artistas de verdadero renombre entre los aficionados.

Para el 18 se prepara el estreno de la grandiosa super-producción interpretada por Jeannette McDonald, la estrella de moda, titulada La Novia Rifada, que al decir de los que la han visto en el Norte, es lo más extraordinario de esta artista.

2502 1d 10

NEPTUNO

Dulcísima y La Mujer que Ríe.

La última película de Nancy Carroll con el actor cómico Jack Oakie, Dulcísima, ue es tan buena como Más Dulce ue la Miel, se exhibe hoy en la matinée o tanda continua de Neptuno, de 2 a 7 p. m.; también se exhibe La Mujer que Ríe, por Clive Brooks y Ruth Catherton, y una revista Fox; 20 centavos antes de las 4 y 30, después.

Por la noche, La Mujer que Ríe, comenzará a las 8 y media para que todos la puedan ver, y a las 9 y 45, Dulcísima, la última película de Nancy Carroll y el actor cómico Jack Oakie, mejor que Más Dulce que la Miel. 20 centavos antes de las 4 y 30 centavos después.

Mañana, Debajo la Máscara, por William Powell y Kay Johnson, y las últimas exhibiciones en la Habana de El Desfile del Amor, cuya película se retirará y no se podrá volver a ver hasta el mes de marzo.

Olimpia, lo mejor que se ha hecho en español, por José Crespo y María Alba de sábado al lunes.

El Rey Vagabundo, el sábado 20, y Del Mismo Barro, el sábado 27.

2464 1d 10

MAÑANA Día de Moda RIALTO

3 GRANDES ESTRENOS EN IDIOMA ESPAÑOL

DESCONCIERTO MATRIMONIAL
Divertidísima cinta cómica por DELIA MAGAÑA
EL BARBERO DE NAPOLEON
Interesante episodio histórico de la vida de Napoleón por MANUEL PARIS
PRECIOS 30-40-60
FOX FILM presenta a
WARNER BAXTER y MONA MARIS
con diálogos y cantos en ESPAÑOL
¿BANDIDO AMANTE?
Romance de amores sentimentales de un bandido y sus correrías y aventuras
JUEVES 18
la Sensación teatral
LA NOVIA RIFADA
por JEANETTE MAC DONALD
GRAN PRODUCCION ARTISTAS UNIDOS

M.E.C.D. 2016

BRINDAMOS este año el mayor y más original surtido de Juguetes y Adornos para Pascuas.

PARA REGALOS... contamos con bellos objetos y artículos prácticos. Precios de liquidación

O'Reilly 106 **CASA HARRIS** Tel. A-7265

Visite nuestra Fuente de Soda

CONSEJOS MEDICOS

Por el Dr. PEREZ BOUDET

Ex-interno del Hospital de Emergencias. Médico del Departamento Forense de la Ciudad de la Habana. Especialista de las afecciones del Aparato Digestivo. GABINETE: Prado 33, altos. Teléfono A-7490.

(Diríjase la correspondencia al DIARIO DE LA MARINA, Prado 103, Dirección)

SILVIA (Ciudad)

No se desespere, señora, que todo en la vida tiene remedio y quiero ser yo el que le lleve la felicidad y la alegría a su hogar. Yo he de serle lo más claro posible. Es menester que además del tratamiento que he de indicarle para su hijo lo someta a uno que es el último que hay para ese respecto; pero tiene que ser por aplicación de ámpulas intravenosas que desde luego no puedo darle por este medio. Como medicamentos quiero decirle que su hijo necesita gran cantidad de vitaminas y que las encontrará usted administrándole diez gotas en agua de una solución de Vigantol antes de sus principales comidas; después de éstas un vaso de leche con una cucharada de Sangrefina, que coma bajo la base de granos, purés, etc., que mueva su intestino diariamente y que haga el mayor reposo que pueda en cama. Además de esto el tratamiento de esas ámpulas dos veces por semana, le darían el resultado que usted quisiera ver en él.

DOLORES (Santiago de Cuba)

Realmente, a decirle verdad, veo su caso muy serio y le digo esto, no con el mero hecho de asustarla, sino de que se trate rápidamente. Antes que nada debe de aplicarse una o dos cajas de Pioformina a razón de una ámpula diariamente, así como tomar tres tabletas de Helmitol al día disueltas cada una en una copa de agua de coco; le serían de una utilidad tan grande, que usted experimentaría su mejoría por días. Hágase un segundo análisis después de quince días de este tratamiento y remítamelo, recordándome las preguntas y su enfermedad actual.

RENE.—(Ciudad).

Lo primero que me permitiré indicarle es una Radiografía de su estómago, hay veces que una hiperacidez trae como consecuencias ulceraciones estomacales. Por el momento es necesario que siga un tratamiento alcalino a base de una cucharadita de Citrocarbonato antes de sus tres principales comidas, incluyendo como tal, el desayuno y antes de las dos grandes comidas un papel de Kaolinase. De noche cuando se acueste invariablemente tome una cuchara de leche de magnesia, si una no le hiciera efecto, tome dos.

JESUS HERNANDEZ.—(Ciudad).

Nada hasta el presente hay para su afección a no ser que se someta a algún preparado a base de petróleo con algo de quina, ello puede encontrarlo en la Danderina, que por este medio recomiendo tanto, pero no espere que este producto le haga salir su pelo, sino que le sujete el que puede perder. Muchas caídas del cabello dependen generalmente a enfermedades del cuero cabelludo a la poca desinfección que se le presta, pero otras veces son enfermedades como la caspa que hay que tratarse y este medicamento es de lo mejor que podemos emplear.

SIEMPRE SUFRIENDO.—(Ciudad).

No debe sufrir más señora. Lo primero que haré será el recomendarle que cambie la leche de su niña, es mala la que viene tomando o por lo menos no debe de obligar a un estómago en las condiciones del que tiene su hija a hacer que digiera un alimento que en nada le prueba. Dele la leche de Kel en dosificación a la edad que ésta tenga. Puede tener la seguridad que hará desaparecer esas manifestaciones que me dice en su carta de hoy.

M. H.—(Ciudad).

Antes que nada permítame darle las gracias por su confianza y puede tener la seguridad que todo cuanto pueda hacer por usted lo haré con mucho placer. Lo esencial es saber que tensión arterial tiene, es allí precisamente donde se encuentra toda la causa de su cuadro sintomático. Lo más probable es que no le hayan tomado jamás su tensión y siendo una cosa tan de suma importancia en este siglo haya pasado desapercibido. Tengo la seguridad que ésta se encuentra alta. Le ruego se la tome y si lo desea me diga o me mande una copia de su máxima y mínima, para ponerle el tratamiento que necesita, después de recomendarle nuevamente los síntomas que presenta.

MARIA LUISA C. (Camajuaní):

Ciertamente necesita un tratamiento más intenso si es que quiere notar alguna mejoría en su caso y para ello me permitiré el recomendarle la aplicación de dos cajas seguidas de Pioformina, descansar una semana y aplicarse otra caja más. Por vía bucal tres tabletas de Uroformina en agua de coco tomar la mayor cantidad posible de agua si es Evian, mejor y hacer una vida completamente sedentaria y tomar tres tabletas de Descencina. Después que haga esto un mes vuélvase a hacer un análisis de orina se toma su tensión, me recuerda esta consulta de hoy, me manda copia de como se encuentra y me recuerda los síntomas de su enfermedad. Verá que ha de mejorar grandemente. Cuando se haga el otro análisis, hágaselo completo, éste que me manda no está completo y quiero ver algunas cosas mas que me hacen falta. Quedo de usted.

MARIA ANTONIETA. (Santos Suárez):

Señora le voy a hablar con entera franqueza. Es imposible de todo punto el tratar su caso por este medio, pues es tan grande la sintomatología que acusa que no es una sola enfermedad como usted cree, la que tiene. Además su caso es gastro-intestinal y usted habrá podido apreciar que esos casos en distintas ocasiones he dicho que tratados por aquí, llevan al médico y al enfermo al fracaso más ruidoso.

APEDREARON LA JEFATURA DE LA POLICIA SAGUERA

Un grupo de estudiantes en manifestación, provocó un choque en Sagua la Grande

SAGUA LA GRANDE, Diciembre 9.—DIARIO.—Habana.

En esta ciudad se registraron hoy algunos disturbios estudiantiles, ocurriendo el primer caso a las 4 de la tarde, hora en que salieron varios estudiantes en manifestación por las calles, portando una bandera nacional. Fueron llamados al orden por la policía municipal, teniendo efecto un choque que fué muy lamentado, pero que no motivó desgracias ni heridos graves.

Constituído en la Jefatura de Policía y en presencia del Supervisor Militar, éste me informa que el orden había sido restablecido prontamente y que se le estaba tomando las generales a los estudiantes que habían sido detenidos frente a la Jefatura, a la que apedrearon. En aquel lugar había esta noche gran cantidad de público, pero dentro del mayor orden. Se me dijo que un grupo de estudiantes de varias escuelas se lanzó a la vía pública improvisando una manifestación, habiendo sido rotas varias farolas de los parques y calles.

Las fuerzas del Ejército recorrieron la ciudad y ya a las 8 de la noche, reina completo orden, funcionando los espectáculos públicos.

Varios jóvenes detenidos en la Jefatura de Policía, han sido puestos a disposición del Juzgado correspondiente.

CORRESPONSAL.

No descuide un RESFRIADO

si no quiere invitar peligrosas y costosas enfermedades.

Tome Laxativo BROMO QUININA con la firma E. W. GROVE en la cajita

VIBOREÑAS

POR URBANO DEL CASTILLO

EN SUS DIAS

Me complazco en saludar a la bondadosa señora Loreto Muñoz viuda de Leal y a su gentil sobrina la señorita «Loretico» Muñoz, alejada desde hace algún tiempo de toda fiesta.

La estimada dama Loreto Martínez de Castro, esposa del cumplido caballero Sr. Juan Luis de Castro.

La distinguida señora Loreto Sotolongo de Ferrer, madre amantísima del estimado amigo Víctor Ferrer Sotolongo.

La bella señorita, pianista muy notable, «Loretico» Alfonso y Núñez, cuyo recibo ha sido suspendido.

Y la gentil señorita «Loretico» Vidal y Zamora, que también celebra hoy su cumpleaños.

Les deseo disfruten del más feliz día.

EL BAILE DE LOS CADETES

He de advertir que a esta fiesta la noche del tres de Enero próximo no sólo podrán asistir las familias que inviten las señoritas organizadoras, sino también las que por algún motivo no la hubiesen recibido la invitación y que frecuentan las fiestas que se celebran en la «Terraza», así como de igual modo los caballeros. Esto no impedirá que una comisión de recibo exija los requisitos acostumbrados, y ya bien conocidos.

En la segunda quincena de este mes se empezarán a repartir di has invitaciones.

Por el entusiasmo que ya se advierte, puedo asegurar que la primera fiesta del año 1931 en la Terraza será muy brillante.

ONDINITA DIAZ PEREDA

Cumple hoy la edad feliz de los dulces ensueños, los quince años esta linda figulina, que es la princesita adorable de un dichoso hogar.

Incontables mensajes de expresivas felicitaciones y muchas flores recibirá hoy «Ondinita», ella que es la más inapreciable flor sonriente.

Con el que yo le envío van también, mis votos porque siempre sea inquebrantable su felicidad.

SRITA. LUISA RABASSA

Completamente restablecida está ya tan apreciable señorita, que durante muchos días padeció una molesta dolencia.

Fué dada de alta por el doctor Juan Mons, facultativo de «La Purísima Concepción».

Dedico mi enhorabuena a la Srta Rabassa y al Dr. Mons por el nuevo éxito que ha obtenido.

POR NUESTRO KINDERGARTEN

Faltan pocos días para las Pascuas y me permito hacer a mis lectoras la indicación de que no deben olvidar a los pobrecitos niños (son setenta) asilados en el kindergarten que dirige la altruista señorita Eloisa Cué, en la antigua residencia de la distinguida dama «Susanita» de Cárdenas de Arango, Calzada Diez de Octubre número 428.

Los óbolos de todas, por modestos que sean, serán siempre aprovechados por esas criaturitas, y a todas ha de serles muy grato proporcionarles unas alegres Pascuas.

¡No olviden a esos niños!

LOMA TENNIS CLUB

Constantemente ha funcionado el teléfono y las amables telefonistas de «La Purísima Concepción», mis buenas amigas «Nena» y Aurora, me han puesto en comunicación con «preguntonas» que deseaban saber qué había al fin sobre la fiesta que que consigné que tal vez se celebraría, dado el entusiasmo del Presidente de la Comisión, el querido amigo Julio Domínguez.

Nada en concreto puedo informarles, pues sólo he tenido oportunidad de hablar con el Tesorero Sr. Eliseo Guzmán y me contestó al preguntarle: «Allá Julito, él es el que dispone».

Por lo que a él me dirijo, esperando que, siempre galante, sabrá calmar y colmar esa natural curiosidad.

Las tardes bailables del «Loma» siempre han sido un éxito: esto no debe olvidarlo el amigo Julio.

SEÑORA VIUDA DE GALLARDO

Se encuentra restablecida ya de la molesta dolencia que padecía, tan apreciable dama, amante madre de mis gentiles amiguitas «Conchita» y Silvia.

«Conchita», que ayer celebró sus días, fué objeto de muchas felicitaciones, recibiendo muchas flores.

Su hermano «Manolo», que es asistido en el pabellón «García Tuñón», por el querido Director Dr. José Joaquín Chalons, pasó ayer el día al lado de su bella hermanita.

Mi enhorabuena a la autora de sus días por su restablecimiento, reiterándole mi saludo a «Conchita».

ROBERTO RODRIGUEZ VILAPLANA

Tan apreciable joven, operado de las amígdalas por el especialista de «La Purísima», Dr. Gerardo Guerra, ha regresado ya a la residencia de sus padres los apreciables esposos Sra. Amanda Vilaplana y amigo muy querido Aniceto Rodríguez Trespalacios.

Todos permanecen muy agradecidos a la eficaz asistencia que ha tenido en el pabellón Gómez-Gómez, y en especial al Dr. Guerra.

SRITA. LOLITA REGOJO

Desde hace unos días permanece recogida en su residencia tan graciosa Srita., a causa de un fuerte ataque grippal, aunque felizmente no es de cuidado su estado.

Mucho lo lamento y son mis deseos poder consignar cuanto antes el perfecto estado de la salud de tan gentil amiguita.

MIGUEL MONTEJO

Continúa reponiéndose notablemente tan estimado amigo, después de haber sido operado de apendicitis con muy graves complicaciones.

Lo felicito así como a su amante esposa Sra. Adolfina Rodríguez, son mis mayores deseos verlo cuanto antes completamente restablecido.

JUGUETES
JUGUETES
JUGUETES

HEMOS RECIBIDO UN SURTIDO INMENSO, COMO NO HAY OTRO EN CUBA, DE JUGUETES NOVEDOSOS Y DE TODOS LOS PRECIOS. VISITE NUESTRA EXPOSICION EN «LA MODERNA POESIA» Y QUEDARA MARAVILLADO DE LA VARIEDAD Y PRECIOS.

PARA LAS PERSONAS QUE NO LES SEA POSIBLE HACERNOS UNA VISITA, HEMOS EDITADO UN CATALOGO ESPECIAL ILUSTRADO EN EL QUE FIGURAN MILLARES DE JUGUETES, CON SU DESCRIPCION Y PRECIO RESPECTIVO. TENDREMOS MUCHO GUSTO EN ENTREGARLO EN «LA MODERNA POESIA» Y «CERVANTES» A TODA PERSONA QUE LO SOLICITE Y PARA LOS CLIENTES DEL INTERIOR LO ENVIAREMOS POR CORREO CERTIFICADO AL RECIBO DE VEINTE CENTAVOS PARA GASTOS DEL ENVIO.

EPISTOLARIO DE MARTI

Arreglado cronológicamente, con introducción y notas de

FELIX LIZASO

Acaba de salir a la venta, el tomo II del EPISTOLARIO DE MARTI, que forma el volumen XXI de la 'Colección de libros Cubanos» que dirige el Dr. Fernando Ortíz y que como el tomo anterior, contiene interesantísimas cartas del Apóstol, ordenadas cronológicamente, Este Epistolario es lo más completo y acabado que se ha editado, puesto que ofrece perfectamente ordenados todos los pensamientos de Martí y los más importantes detalles de su vida en todos los sectores de su sentimiento.

Precio de este tomo a la rústica.. $ 1.50
Encuadernado en tela.. „ 2.00
Encuadernado en piel valenciana.. „ 3.00

NOVEDADES DE LIBRERIA

EGGERT (Dr. JOHN).—TRATADO DE QUIMICA FISICA, EN EXPOSICION ELEMENTAL.—Un tratado utilísimo para quienes quieran iniciarse en Química física y quienes ya iniciados deseen estar al día en cuanto a los procesos químicos.
Barcelona 1930. 1 tomo en 4o. encuadernado en tela.. $ 7.60

ARNOLD LA-COUR. — LA MAQUINA DINAMO-ELECTRICA DE CORRIENTE CONTINUA. TOMO II. TRATA DE CONSTRUCCION, CALCULO Y FUNCIONAMIENTO. — Magnífica edición ilustrada con numerosos grabados.
Barcelona 1930. 1 tomo en 4o. encuadernado en tela.. $ 9.00

LOPEZ LEIVA (CORONEL F.) — EL BANDOLERISMO EN CUBA.— Contribución al estudio de esa plaga social. Trabajo de Ingreso leído en la Academia de la Historia.
Habana 1930. 1 tomo en folio a la rústica.. $ 0.50

JOAQUIN INFANTE. — Homenaje a este ilustre bayamés, autor del Primer proyecto de Constitución para Cuba. Publicación de la Academia de la Historia de Cuba.
Habana 1930. 1 tomo en folio a la rústica.. $ 0.80

ORIOL (ANTONIO). — FISICA DE LA PSIQUE. Monogamia y Poligamia. Estudio sobre la afectividad animal, la humana, el sexo, aberraciones, etc.
Madrid 1930. 1 tomo en 8o. a la rústica.. $ 1.00

LENIN (V.I.) — EL IMPERIALISMO, ETAPA SUPERIOR DEL CAPITALISMO. Traducción de la última edición publicada por el Instituto Lenin.
París. 1 tomo en 8o. a la rústica.. $ 1.00

MARIEJOL (J. H.) — HISTORIA DE LA EDAD MEDIA Y DE LOS TIEMPOS MODERNOS. Comprende los años del 1270 al 1610. Edición ilustrada.
Madrid 1930. 1 tomo en 8o. mayor encuadernado en tela.. $ 2.25

GALLEGOS (J. M.) — EL MISTERIO DE JESUS. Ensayo de Cristología Bíblica.
Madrid 1930. 1 tomo en 4o. a la rústica.. $ 2.00

LEFEVRE (E.) y DE LA CERDA (P.) — VIAJE UNIVERSAL EN BUSCA DE LA VERDAD. Magníficas descripciones del Oriente, ilustradas con fotografías.
Madrid. 1 tomo en 4o. a la rústica.. $ 1.60

LA MODERNA POESIA
Obispo 135 Apartado 605. Teléfono A-1171. Habana.

CERVANTES
Galiano 62. Apartado 1115. Teléfono A-4958. Habana.

DINERO SOBRE ALHAJAS
Vea la calidad y precio de nuestras prendas
LA REGENTE
Neptuno 39. Telf. A-4376.

POR SU COMPOSICION ES EL OFTALMO GOTAS BOSQUE
UN PODEROSO ANTISEPTICO Y VASO CONSTRICTOR EN LAS VARIAS AFECCIONES DE LOS OJOS DONDE ESTA INDICADA SU FORMULA
OFTALMO GOTAS
HACE CESAR LA INFLAMACION, ENROJECIMIENTO, DOLOR.
CONSERVA LOS OJOS LIMPIOS Y BRILLANTES.
INSTILESE 1 Ó 2 GOTAS TRES VECES AL DIA.-
LABORATORIOS DEL DR. A. C. BOSQUE TEJADILLO 56.

Juvenin
Lo mejor y más práctico
Oscurece las canas y no mancha
Farmacia "El Aguila de Oro"
Monte y Angeles. Tel. M-4019

HABANERAS

(Viene de la Página SIETE)

HORA MAJESTIC

Conchita Valdivia de Santo Tomás Blanquita F. de Castro de Jardines

LA AUDICION DE HOY

Del día.
La Hora Majestic.
Audición semanal, miércoles tras miércoles, de la gran Casa Giralt.

La de hoy, trasmitida por la estación C M K, se ajustará al siguiente programa:

1.—Orquesta **Majestic.**
2.—Poesía de Sánchez Galarraga. **Salomé,** (Conchita Valdivia de Santo Tomás).
3.—Solo de piano Pres du berceau **Moskowsky.** (Blanquita Fernández de Castro de Jardines).
4.—Canzone de **Solverg** de Grieg. Cantado por Blanquita Fernández de Castro de Jardines. Acompañada de violín por Raimundo Toll.
5.—Orquesta **Majestic.**
6.—Poesía **Copla Andaluza,** del poeta español M. Machado. C. Valdivia de Santo Tomás. Musicalizada, piano señora de Jardines, violín Raimundo Toll y de Hoyos.
7.—Piano. **Vals de Chopin.** Señora F. de Castro de Jardines.
8.—Canto. **Conseil a Nina** de **Wekerlin.** (Blanquita Fernández de Castro de Jardines).
9.—Poesías. De Pedro Mata. Señora de Santo Tomás.
10.—Orquesta. **Majestic.**
11.—Piano. **Serenata Española** de **Albéniz.** (Señora Fernández de Castro de Jardines).
12.—Melopea. Recitación, piano y violín. Señoras de Santo Tomás, de Jardines. Señor Toll.
13.—**Vivir sin tus Caricias,** Sánchez de Fuentes. **Madrigal,** de Ernesto Lecuona. (Blanquita Fernández de Castro de Jardines).
1.—Orquesta. **Majestic.** Vals, **Parisina,** de Alberto Soler. Cantada por Blanquita Fernández de Castro de Jardines.

Los números de canto serán acompañados por la señora María Emma Escobar.

Fija la Hora Majestic.
De nueve a diez de la noche.

BODA ARISTOCRATICA

En la Iglesia de Reina.
La del Sagrado Corazón.

Abrirá sus puertas el miércoles de la entrante semana aquel suntuoso templo para una boda del gran mundo.

Boda de la bellísima y distinguida señorita Esther Herrera y Baldasano y el apuesto y simpático joven Manuel Angel González del Valle y Hierro.

Boda de rango.
De alta distinción.
De la que ya se han publicado los padrinos y testigos así como la corte de honor.

Milagros, el gran jardín de la aristocracia, tiene a su cargo el adorno floral del templo.

Un regio adorno.
De gran magnificencia.

Boda de la bellísima y distinguida señorita Esther Herrera y Baldasano y el apuesto y simpático joven Manuel Angel González del Valle y Hierro.

Boda de rango.
De alta distinción.
De la que ya se han publicado los padrinos y testigos así como la corte de honor.

Milagros, el gran jardín de la aristocracia, tiene a su cargo el adorno floral del templo.

Un regio adorno.
De gran magnificencia.

Boda de la bellísima y distinguida señorita Esther Herrera y Baldasano y el apuesto y simpático joven Manuel Angel González del Valle y Hierro.

Boda de rango.
De alta distinción.
De alta novedad.

Del propio **Milagros** será el ramo de manos para la dulce Esther.

Y los ramos para las damas.

(Continúa en la página ONCE.)

GACETILLAS

UNIVERSAL

Egido entre Muralla y Sol.

El apreciable público de este confortable cine está de plácemes nuevamente con la exhibición en sus funciones de hoy de 1 a 6 y de 6 y cuarto a 11 p. m. de las insuperables películas habladas y cantadas en español en la que son principales intérpretes Mona Maris, Antonio Moreno y José Mojica.

Función insuperable bajo el siguiente programa:

Oiga y vea.
Sinfonía.
Oiga y vea la comedia cartón sincronizada, Duendes.

First National presenta a Antonio Moreno, Conchita Ballesteros, Delia Magaña, Roberto Guzmán y otros muchos en la película netamente en español, titulada El Hombre Malo.

Estreno del episodio 9 de la misteriosa serie en 15 episodios por Leo Maloney, Harry Carter y Claire Anderson, titulada El Signo Fatal.

Título del episodio, La Captura.

Fox Film de Cuba presenta la sublime obra en ocho actos, por José Mojica y Antonio Moreno, hablada y cantada en español, titulada El Precio de un Beso.

Precios de 1 a 6 y de 6 y cuarto a 11, 10 centavos.

Próximos estrenos:

Mañana, jueves 11, Genio y Figura, por William Fairbanks.

Hollywood Revue, producción por 25 estrellas y un coro de 200 figuras, sincronizada.

Episodio 10 de El Signo Fatal.

2468 1d 10

TRIANON

Debajo la Máscara, película hablada en inglés y con títulos en español sobre las escenas, va hoy en las tandas de cinco y cuarto, ocho y cuarto y nueve y cuarenta y cinco. No hay que olvidar que Debajo la Máscara tiene por protagonista al genial William Powell, actor que goza de generales simpatías.

Mañana y pasado, Romance, magníficamente hablada por los grandes artistas Greta Garbo y Lewis Stone.

El sábado la matinée empieza a las dos de la tarde. Habrá muy buenas películas. Entre ellas figura la pelea de Chocolate con Fidel La Barba.

La empresa del Trianón obsequiará a todos los niños con graciosas gorritas de tela blanca, de las que usan los marineros. Será una diversión el ver a tantos marineritos en Trianón el próximo sábado.

En la matinée del domingo se exhibirá Sin Novedad en el Frente, la copia mejor, y Por la Espalda, con Ken Maynard en el principal papel.

2463 1d 10

SociedadeS CubanaS

POR ENRIQUE DEL PORTO

LA REUNION DE AYER EN EL CLUB APOLO

Ayer se reunió en el local de Lealtad número 179, la directiva de «Club Apolo», con objeto de constituir el Comité de Damas que coadyugará al mejor desenvolvimiento de la Sección de Recreo y Adorno.

Después de una animada reunión, comenzó el baile, quedando constituído dentro del mayor entusiasmo el Comité de Damas.

El «Club Apolo», tiene en cartera algunas interesantes fiestas, siendo este su primer paso para lograr una propaganda efectiva entre la juventud bailadora.

Muchos éxitos les deseo al novel Comité de Damas del «Club Apolo» y al mismo tiempo felicito al señor Alberto Cot, Presidente de la Sección de Fiestas por tan plausible medida.

DEL CENTRO MEJICANO DE CUBA

Se celebrará mañana en los salones de esta sociedad B. entre 27 y 29, el acostumbrado recibo bailable que semanalmente ofrecen a sus socios y familiares.

Una orquesta se encargará de la interpretación del programa bailable.

Para el domingo próximo tiene señalado el Centro Mexicano de Cuba un pic-nic que se celebrará en la finca «Cubanacán», cedida al efecto por el señor Manrique de Lara, presidente de la Sociedad Protectora de Pesca y Caza Nacional.

Del local Morro número 5, a las dos de la tarde saldrán los invitados, pudiendo ser solicitadas dichas invitaciones por los asociados en la Secretaría del Centro Mexicano.

Será una fiesta de grandes perspectivas la que celebrará el domingo el Centro Mexicano de Cuba en la finca «Cubanacán».

CLUB DEPORTIVO LA PURISIMA

El Club Deportivo «La Purísima», celebrará el próximo sábado día 13, un gran baile en su local social de la calle de Tamarindo número 17.

El numeroso Comité de Damas del Deportivo «La Purísima» contribuirá con su presencia a darle realce a la fiesta.

Amenizará el bailable la orquesta del profesor Pérez y el sexteto «Gloria Cubana».

Como de costumbre la Directiva del Deportivo «La Purísima» obsequiará a las damitas de su Comité con valiosos presentes.

Una fiesta de muchas simpatías, que está llamada a obtener un gran éxito, la que se celebrará el sábado próximo en el local del Deportivo «La Purísima».

LOS PROPIETARIOS DE ALMENDARES, EN LA TROPICAL

El próximo domingo celebrará en los salones «Tropical» y «Mamoncillo», la sociedad de Propietarios e Industriales de los repartos Almendares y Columbia y San Martín, una gran matinée bailable con la finalidad de recaudar fondos para iniciar la construcción del Edificio Social.

Una afamada orquesta y un sexteto se encargarán de la interpretación de un selecto programa bailable.

Será una matinée interesante la que celebrará la Asociación de Propietarios el domingo en «La Tropical».

EL BAILE DE LA JUVENTUD SOCIAL

Para el próximo sábado 20 tiene señalado la Juventud Social, un gran baile de sala que se celebrará en su local social de la calle de Monte y Romay.

La orquesta de Romeu y un buen sexteto se encargarán de la interpretación del programa bailable.

La Sociedad que preside Waldo Orta, prepara con singular entusiasmo esta fiesta que es la primera que ofrecen en la actual temporada.

Un buen éxito le deseo a la Juventud Social en su próxima fiesta.

EL ACTO DEL DOMINGO EN LA TROPICAL

Los empleados de las oficinas de la Nueva Fábrica de Hielo celebrarán el domingo en los jardines de «La Tropical», el almuerzo homenaje que ofrecen a su compañero doctor José Zayas Bazán, con motivo de haber obtenido recientemente el título de doctor en Derecho Civil en nuestra Universidad.

Será un acto cordial y de camaradería el que celebran el domingo en «La Tropical», los amigos y compañeros del doctor José Zayas Bazán.

SEÑORA, NO OLVIDE QUE NO HAY CUADRO BONITO CON MARCO FEO.
NUESTRO LEMA ES: LOS MEJORES MODELOS A LOS MEJORES PRECIOS.
La Italiana HABANA-PARIS SAN RAFAEL 32

TRIANON

Elegantísimo modelo para calle, de un perfecto ajuste, lo mismo para pie grueso que para pie delgado.
Es en piel carmelita combinada.
$7.75
A. Alvarez.
Hnos. Alvarez. NEPTUNO Y SAN NICOLAS. Teléf. A-7004

DIABETES
y sus complicaciones se curan radicalmente con el
VINO URANADO PESQUI
que elimina el azucar a razón de un gramo por día, fortifica, calma la sed y evita las complicaciones diabéticas
De venta en las Farmacias y Droguerías
LABORATORIO PESQUI Aramburo 17 San Sebastián (España)

ESTE ES SU BANCO

Oficina Central—55 Wall Street
THE NATIONAL CITY BANK OF NEW YORK
ES SU BANCO
Nómbrelo Apoderado y Albacea para la Administración de sus Bienes
Consúltese con nuestro Departamento de Trust
Oficina Principal en Cuba
Pte. Zayas esq. a Compostela Habana

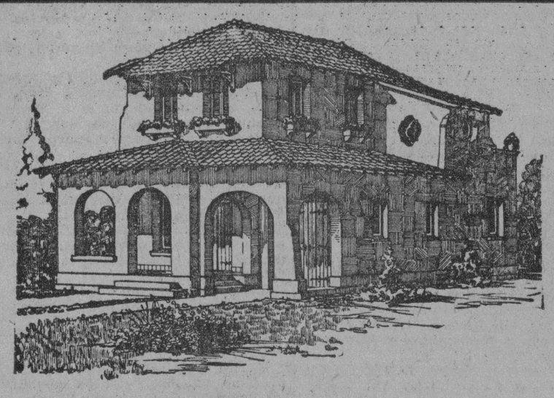

POR $2
PUEDE SER SUYA
ESTA CASA AMUEBLADA QUE VALE
$10,000

Será rifada por el último Sorteo del mes de Marzo de 1931 de la Lotería Nacional.

Presidenta del Comité Central:
Sra. Ofelia R. de Herrera.

Comprando una papeleta tendrá el chance de ser propietario, y contribuirá a una obra benéfica.

Llene este Cupón y envíelo a la Oficina Central de la Rifa: EDIFICIO BARRAQUE 6.° piso. Cuba y Amargura Habana.

CUPON
Adjunto ..... PESOS importe de ..... papeletas para la rifa de la CASA, que podrán enviarme a esta dirección:
Nombre: .....
Calle: .....
Ciudad: ..... Provincia: .....

M.E.C.D. 2016

En la Conferencia Azucarera Internacional de Bruselas se Acordó Redujese Java a 2.560.000 Toneladas su Producción

BOLSA DE LA HABANA

La situación del mercado local de valores durante el día de ayer no experimentó cambio apreciable en relación al día anterior; manteniéndose todas las iniciativas en actitud expectante.

Las acciones de la Cuban Telephone experimentaron alguna mejoría, fluctuando alrededor de 92 compradores, sin que se ofrecieran por debajo de 95.

Ligera mejoría experimentaron en Londres las acciones de los Ferrocarriles, cotizándose de 6 a 7, y en este mercado se pagaban al 6 por 100 de valor, sin que se ofreciera papel en venta.

También actuaron más firmes las acciones de la Havana Electric Utilities, habiendo compradores por encima de los precios cotizados.

Las preferidas de la Havana Electric Railway se pagaron a 25.

El mercado de bonos continúa muy irregular y con pocas operaciones.

COTIZACION DEL CIERRE AYER

BONOS Y OBLIGACIONES

	Comp.	Vend.
Cuba 1904 (Speyer).. ..	97½	103
Cuba 1905 (Deuda Int.)	80	—
Cuba 1909 (4½)..	87	100
Cuba 1914 (Morgan) ..	100	—
Cuba 1917 (Puertos) ..	97	—
Cuba 1923 (5½)..	99	102
Cuba 1945 (5½) O. P.	78	88
Aymto. Habana 1a. hip.	95	104
Aymto. Habana 2a. hip.	95	104
Banco Territorial	—	—
Cervecera	89	100
Cervecera (Obligaciones no hipotecadas)	56	70
Ciego de Avila	—	—
Curtidora	—	—
Gas	99	106
lidados)	58½	67
Manufacturera	6	16
Matadero	—	—
Bonos Nueva F. Hielo.	102	—
Papelera Serie A	90	100
Papelera Serie B	65	—
Teléfono..	77	83
Unidos	16	—
La Metropolitana S. A.	90	100
Jarcia Matanzas	70	—
Iron Beer	—	—
Havana Electric (obligaciones no hipotecadas)	34	40
Centro Asturiano de la Habana..	80	—
Moderna Fábrica de Ladrillos	—	—

BONOS

Empréstito Morgan 5½ por 100, 1927.

	Comp.	Vend.
Serie D 1931..	92	—
Serie E 1932..	90	—
Serie F 1933..	90	—
Serie G 1934..	90	—
Serie H 1935..	90	—
Serie I 1936..	90	—
Serie J 1937..	90	—
Certificados 5½ por 100 Obras Públicas:		
Diciembre 31 de 1931 ..	92	—
Junio 30 de 1930	90	—
Diciembre 31 de 1932 ..	90	—
Junio 30 de 1933..	90	—

ACCIONES

	Comp.	Vend.
Agrícola	—	—
Banco Territorial	—	—
Banco Territorial B.. ..	—	—
Préstamos sobre Joyería.	—	—
Cervecera	100	200
Cuba Cane prefs..	1	—
Cuba Cane com..	—	—
H. Electric Utilities Co. prefs. 6 por 100	68¼	72
H. Electric Utilities Co. prefs. 5 por 100	51¼	53¼
H. Electric Railway Co. prefs	23½	34
H. Electric Railway Co. comunes	1½	3
Jarcia prefs	32	—
Jarcia prefs. ex dividendo en acciones..	30	—
Jarcia comunes	5	10
Licorera comunes	3¼	—
Lonja prefs	100	—
Lonja comunes	100	—
Manufacturera prefs ..	1	5
Manufacturera com	—	—
Naviera; prefs	37	—
Naviera prefs. ex certificados	31	—
Naviera comunes	4	8
Nueva F. Hielo	230	—
Nueva F. Hielo; beneficiarias	75	—
Perfumería prefs..	30	—
Perfumería; com	2	—
Pesca; prefs..	100	—
Pesca comunes	20	—
Teléfono prefs	91⅞	95
Teléfono com	125	—
Unidos..	6	—
F. Consolidados de Cuba; prefs	33	—
Union Oil	6½	8
Metropolitan Auto	100	—
Fibras y Jarcia..	30	—
Matadero	—	—
Seguros La Mercantil. .	100	—
Kokofat; prefs	—	—
Kokofat; comunes	—	—
Cuba R. R.	—	—
Curtidora	—	—

MERCADO DE TABACO

Sobrinos de Antero González, para la Compañía Arrendataria de Tabacos de España, compraron y registraron ayer las cantidades de manchados, capadura y botes de Remedios siguientes: doscientos cincuenta tercios y pacas, de Francisco Prieto; doscientos, de González y Compañía; ciento veintisiete de Antonio González, y veintitrés de Desiderio Saludes.

El exportador Harry Mendelsohn, para un cliente del Norte que le visita estos días, compró y registró ayer: noventa y cinco tercios de octavas y cincuenta y seis de manchados, en los almacenes de Pérez y Capín; ciento sesenta y uno de octavas, en los depósitos de Kaffenburgh e Hijos; sesenta de permanentes y dieciséis de sextas, en casa de Urtiaga, Toledo y Compañía.

Constantino González y Compañía vendieron y entregaron a Sidney Rothschild, más de cien tercios de puntillas de Vuelta Abajo que fueron cargados a última hora de la tarde.

Hermann Diehl compró a Fernández y Zabala, sesenta y cuatro tercios de permanentes, y treinta y nueve de la misma clase a Iglesias y García, haciendo el registro durante la tarde.

Manuel A. Suárez y Compañía vendieron y entregaron a González y Vázquez, treinta tercios de capas de las Villas.

H. Duys y Compañía han comprado una grande cantidad de quintas y segundas, cuyos tercios empezaron a registrar ayer.

También empezó a recibir ayer, de manos de Iglesias y García, otra cantidad de octavas, el exportador Mark A. Pollack.

LA RAMA QUE ENTRO

Entraron ayer, hasta las cinco y media de la tarde, por los ferrocarriles, las cantidades de tercios y pacas siguientes:

De Florencia, para Nicasio López, 388 en tres casillas.

De Sancti Spíritus, para J. B. Díaz y Compañía, 128.

De Zaza del Medio, para Manuel Lozano, 176 en dos casillas.

De Florencia, para Abelardo Cuervo y Compañía, 163.

La goleta "Zelandia" echó ayer en tierra tres partidas de tercios que trajo de puertos de Vuelta Abajo. Son las siguientes:

Para Constantino González y Compañía, 189; para Torres, Gener, Hermanos, 87, y para Sobrinos de Antero González, 56.

También trajo el vapor Las Villas, desde Manzanillo, doscientos setenta y cuatro tercios.

DE LAS NUEVAS SIEMBRAS

En los últimos días de noviembre próximo pasado, cerraron siembras los vegueros de las fincas "Santa Julia" y Santa Rita", de Taguasco. En ambas se ha empezado a tumbar el surco. "Aunque la sequía — nos añade nuestro corresponsal señor Faustino Peña — se deja sentir ya, nos hace falta agua y la cosecha ha de resultar buena por todos conceptos, habida cuenta de lo temprano que se sembró en dichas fincas y a la buena dirección del señor Juan Sosa y su hijo Arturo".

Las demás fincas, en general, se han atrasado algo y en algunas no se han comenzado los trasplantes. Otras están castigadas por una plaga que aún no ha podido destruirse.

En la finca "Limpios de Carbonel" hay buenas vegas y muy adelantadas. Otras en iguales condiciones las hay en las fincas "Limpios de Valle" y Manaquitas.

Exceptuando las fincas mencionadas, en todas las demás de esta importante zona, se encuentran los vegueros haciendo resiembras.

EL PRECIO DE LA POSTURA

También nos informa nuestro corresponsal, que la postura se estuvo vendiendo a un promedio de cincuenta centavos al millar. Bien es verdad que para las primeras siembras, se pagaron precios algo más altos; pero también es cierto que ahora ha bajado a treinta y cinco centavos.

Los trasplantes son menores este año en aquella zona. Nuestro corresponsal nos promete una nueva información sobre este punto.

Mañana hablaremos de varios lotes de tercios que se encuentran en dos fincas y en Villaclara.

Mercado de Café

Estuvo firme el mercado de futuros en café. Santos cerró 15 a 27 puntos más alto

NUEVA YORK, Diciembre 9 — (AP).— El mercado de futuros en café abrió con firmeza. Río abrió con alza de 6 a 20 puntos y cerró con ganancias de 17 a 25 puntos y ventas de 12,000 sacos. Santos abrió con alza de 11 a 17 puntos y cerró 15 a 27 más alto con ventas de 39,000 sacos.

Cotizaciones de cierre:

Río: diciembre, 6.70; marzo, 5.93; mayo, 5.75; julio, 5.64; septiembre, 5.58.

Santos: diciembre, 9.60; marzo, 9.18; mayo, 9 00; julio, 8.88 y septiembre, 8.76.

Río del 7 se cotizó de 7 a 7.1-4 y Santos del 4 de 10.1-4 a 10.3-4 costo y flete.

Mercado de Cambios

Irregular actuó ayer este mercado.
De alza la libra esterlina.
De baja la peseta española.
Quieto el franco y la lira.
De baja el cambio sobre Hong-Kong.
Firme el cambio sobre New York.

TIPOS DEL CIERRE AYER

New York cable	1/10 P.
New York vista	5/64 P.
Londres cable	4.86 ⅜
Londres cheque	4.86
Madrid cable	11.15
Madrid cheque	11.14
París cable	3.93 ½
París cheque	3.93
Franco suizo cable	19.45
Franco suizo cheque	19.44
Belga cable	13.96
Belga cheque	13.95
Italia vista	5.25
Italia cheque	5.24
Alemania cable	23.85
Alemania cheque..	23.84
Hong Kong cable	29.00
Hong Kong cheque	28.90
Amsterdam cable	40.29
Amsterdam cheque	40.28
Canadá cable	⅛ P.
Canadá cheque	3/32 P.

Mercado de Algodón

Precios del cierre ayer en la Bolsa de New York:

Enero	10.23
Marzo	10.47
Mayo	10.76
Julio	10.95
Octubre	11.11
Diciembre	10.16

BANCO HERRERO

OVIEDO

Cuentas corrientes y Caja de Ahorros con abono de intereses. Toda clase de operaciones.

Dirección Telegráfica: BANCHERRERO.

DURANTE CINCO AÑOS AUMENTARA 100.000 TONELADAS CADA ZAFRA.—LAS EXPORTACIONES DE EUROPA, QUE COMPRENDEN A ALEMANIA, CHECOSLOVAQUIA Y POLONIA, SE LIMITARAN A 1.236.000 TONELADAS

Cuba restringirá sus exportaciones de zafra nueva a 3.350.000 toneladas, más un aumento anual de 300.000 toneladas de zafra pasada por un período de cinco años, hasta completar las 1.500.000 toneladas.

(Por Lamborn y Cía.))

Noticias cablegráficas recibidas hoy de Europa anunciaron se ha llegado a un acuerdo en la Conferencia Azucarera de Bruselas en restringir la zafra de Java a 2,560,000 toneladas, descontando 360,000 toneladas para su consumo, quedando disponibles para la exportación 2,200,000 toneladas de zafra nueva, más un aumento anual de 100,000 toneladas de zafra ppda. por período de 5 años, hasta completar 500,000 toneladas. Cuba a restringir sus exportaciones de zafra nueva a 3,350,000 toneladas, más un aumento anual de 300,000 toneladas de zafra pasada por un período de 5 años, hasta completar 1,500,000 toneladas.

Se agrega las exportaciones del Continente Europeo se limitarán a 1,236,000 toneladas. (Las cifras de exportación del Continente Europeo comprende a Alemania, Checo-Slovakia y Polonia, combinadas).

Mercado de Bonos

La liquidación cubrió una gran parte de la lista de los bonos domésticos

NUEVA YORK, Diciembre 9.— (AP).— El mercado manifestó un tono pesado. La liquidación cubrió una gran parte de la lista de los bonos domésticos, y aunque las mejores obligaciones cedieron terreno lentamente, los de segunda clase y las emisiones especulativas llegaron a precios mínimos.

Las obligaciones convertibles permanecieron bajas y en algunos casos perdieron varios puntos.

Como en las recientes sesiones, las bajas más importantes ocurrieron en las obligaciones de una docena de ferrocarriles.

Virtualmente todas las obligaciones de ese grupo cerraron más bajas.

La brusca reacción en los bonos de la International Telephone Company influyó en la venta de valores de compañías de servicio público

En la sección extranjera varias emisiones de Europa y de América se liquidaron. Los bonos alemanes mostraron tendencia a la baja. Los internacionales del 5.1-2 perdieron 1.3-4. Los australianos del 5 más de dos puntos. Hubo grandes ofertas de bonos italianos del 7 que bajaron 1-2 punto.

NUEVA YORK Diciembre 9. AP.

	Alto	Bajo	Cierre
Tesoro:			
U S 4¼ s	112.24	112.22	112.24
U S 3¾ s	106.8	106.8	106.8
U S 3⅜ 1940-43	102.3	102.3	102.3
U S 3⅜ 1943 47	102.18	102.16	102.18
In Tel and Tel.	25 ¼	22 ½	23 ¾

BONOS CUBANOS

	Alto	Bajo	Cierre
Cuba Ex 5 s de 1944	99	97 ½	97 ½
Cuba Ex 5 s de 1949	——	——	100
Cuba Ex 4½ s 1949	——	——	93 ½
C. R. 5 s 1952.	60	59	59
H. E. 5 s 1952.	——	——	55

BONOS INTERNACIONALES

	Alto	Bajo	Cierre
Burdeos 6 s. de 1934	105	105	105
Lyons 6 s. de 1934	105	105	105
Marsella 6 s de 1934	105	105	105
Alemania 7 s de 1949	102 ¾	102 ½	102 ¾
Francia 7 s de 1949	120 ⅛	120 ⅛	120 ⅛
Argentina 6 s de 1957	94 ¼	94	94
Chile 7 s 1942.			94
Ceco Eslovaquia 1951			109 ⅝
Italia 7 s 1951.	94 ½	93 ½	93 ¾
Brasil 6½ s 1927 1957	64 ½	64 ⅛	64 ¼

BONOS AZUCAREROS

	Alto	Bajo	Cierre
American Sugar. Ventas 200. .	49 ½	48 ⅞	48 ⅞
Cuban A. Sugar. Ventas 100. .	4	4	4
Cuban C. Prod. Ventas 100. .	2	2	2
Punta A. Sugar. Ventas 200. .	1 ¼	1	1 ¼

Mercado Ganadero

LOS PRECIOS EN PIE

De vacuno

Precios pagados por compradores en los mercados de origen:

En Oriente: a tres centavos con el cinco por ciento de descuento.

En Camagüey a tres centavos con el cinco por ciento de descuento en la finca, y sin descuento en la ciudad.

En Las Villas, de tres a tres y cuarto centavos con el diez por ciento de descuento.

En Pinar del Río a tres centavos; pero entregado en Luyanó.

De lanar

El lanar de cinco a siete centavos

De cerda

Del país de seis a ocho centavos.

MATADERO DE LUYANO

En el Matadero de Luyanó se sacrificaron las siguientes reses:

De vacuno	91
De cerda	100
De lanar	80

Los precios que rigieron en el Matadero de Luyanó fueron:

	Centavos
Vacuno	De 12 a 15
Cerda criollo	De 25 a 32
Lanar	De 25 a 40

MATADERO INDUSTRIAL

En el Matadero Industrial se sacrificaron las siguientes reses:

De vacuno	270
De cerda	142
De lanar	29

Los precios que rigieron en el Matadero Industrial fueron:

	Centavos
Vacuno	De 12 a 15
Cerda criollo	De 25 a 32
Lanar	De 25 a 40

COTIZACION DEL FRANCO

El franco francés se cotizó ayer al cierre del mercado a razón de

25 FRANCOS
44
POR DOLAR

COTIZACION DE LA PESETA

La peseta española se cotizo ayer al cierre del mercado a razon de

8 PESETAS
97.66
POR DOLLAR

Mercado de Acciones

Se considera como un acontecimiento adverso la baja de la plata que descendió a 23

NUEVA YORK, Diciembre 9.— (AP).—Las cotizaciones fluctuaron hoy con incertidumbre y terminó el día donde había comenzado, mientras los bonos cedieron terreno.

Las acciones ferroviarias estuvieron sujetas a considerable presión durante las primeras horas, y el nivel general estuvo deprimido. Varias divisas se repusieron durante la tarde, y el promedio de la cotización del grupo sufrió una pérdida neta de solo 1-5 de punto. Las ventas consistieron en el día en 2,116,340 acciones.

Las noticias fueron en su mayor parte, neutrales. La baja de la plata, que descendió un centavo a 33, se considera en algunos centros como un acontecimiento adverso, pues los observadores creen que la estabilidad de los precios en los artículos de primera necesidad requiere un buen tono en este metal, que es importante para el poder adquisitivo del Extremo Oriente, donde se usa como base monetaria. Los demás metales no ferrosos estuvieron encalmados.

Las acciones ferroviarias desplegaron mejor tono por la tarde, cuando se desmintieron los rumores que habían circulado acerca de reducciones de los dividendos.

El movimiento de fletes de la semana presentará, según se cree, un aspecto desfavorable a juzgar por las estadísticas de media semana.

Los préstamos denunciables se cotizan al dos por ciento, y algunos a 1.1-2. El Tesoro de los Estados Unidos anunció que la cantidad de dinero en circulación aumentó unos $168,000,000 durante el mes de Noviembre. Los balances de los bancos acusan una baja de $115,000,000 en los depósitos a plazo, suponiéndose que ese dinero se haya retirado para las compras de Navidad

Una larga lista de valores acusaron las cotizaciones más bajas del año.

Algunas acciones perdieron terreno por la mañana estableciendo cotizaciones mínimas, cerrando con alza de un punto, entre ellas New York Central, Atchison y American Water Works.

Western Unión bajó un par de puntos, pero cerró 3.1-2 más alta.

Carta Sobre Azúcar

(Por Thomson and Mc Kinnon)

New York, N. Y. Dic. 9, MENDOZA Y CIA.—Fortalecidos por el convenio provisional hecho entre ellos, los representantes azucareros de Cuba y Java acuden a la Conferencia de Bruselas con excelentes razones para esperar la cooperación de los productores europeos. El plan de cinco años fijado por la Conferencia de Amsterdam para restringir la producción azucarera, y la segregación de una parte considerable del sobrante actual, deberán surtir una influencia muy saludable en el consumidor dado el bajo nivel a que se encuentran los precios.

Es un tanto difícil explicar la presión de ventas surgida ayer a última hora en el mercado de azúcares para entrega futura al sobrevenir la mejoría causada por la noticia de haber concluído felizmente la reunión de Amsterdam. Esas ventas se atribuyeron a intereses de Boston, y no se sabe si tuvieron por objeto liquidar utilidades o cubrir existencias disponibles. Es natural que haya alguna liquidación de utilidades especulativas al publicarse una noticia favorable ya esperada.

Nos sigue gustando el mercado, sobre todo en los retrocesos momentáneos.

Mercado de Granos

Precios del cierre ayer en la Bolsa de Chicago:

TRIGO	
Marzo..	78⅞
Septiembre	81⅛
Diciembre	77¼
MAIZ	
Marzo..	77¼
Septiembre	78⅞
Diciembre	73⅜
AVENA	
Marzo..	36½
Septiembre	37½
Diciembre	35⅜

Colegio de Corredores

COTIZACION OFICIAL DE AYER

	Tipos
Estados Unidos cable	1/10 P.
Estados Unidos vista	5/64 P.
Londres cable	4.86 ⅜
Londres vista..	4.86 ⅛
París cable	3.93 ¾
París vista	3.93 ¼
Bruselas vista..	13.97
España cable	11.14
España vista	11.13
Italia vista..	5.25
Zurich vista	19.39
Hong Kong vista	29.35
Amsterdam vista	40.26

Clearing House

Las compensaciones efectuadas ayer entre los Bancos asociados al Habana Clearing House ascendieron a la cantidad de $2.096,602.14

La Crisis Comercial y el uno y medio x 100

Se aplazó la junta de la Lonja sobre el primero de dichos temas. Fué tema obligado entre los principales importadores presentes el impuesto del uno y medio por ciento

Para la mañana de ayer, estaba señalada la Asamblea General de Socios de la Lonja del Comercio de la Habana, cuyo objeto era tratar de la crisis actual del Comercio y de otros particulares relacionados con el desenvolvimiento de las transacciones mercantiles.

No pudo celebrarse la Junta porque el Reglamento de la Lonja, requiere un quorum de las dos terceras partes del número total de socios almacenistas y fabricantes; y se ha convocado nuevamente para el próximo lunes a las 10 a. m.

En el cambio de impresiones verificado por un extenso grupo de asociados, entre los que figuraban los principales importadores y miembros de la Directiva fué tema obligado, como desde hace años lo es siempre que se reunen los comerciantes, hablar del 1.1-2.0.0, ese que alguien llamó el «brutal» impuesto sobre las ventas, la más pesada y molesta de cuantas cargas han ideado los gobiernos del orbe para allegar recursos al fisco.

Revisando antecedentes del mismo, se recordó que por unanimidad las clases comerciales e industriales de la nación han pedido se traslade a la Aduana su cobro, ya que no puede de momento suprimirse de raíz.

Los Comisionistas y el Uno y Medio

Para no pagar dicho impuesto, los comisionistas deben demostrar a la Aduana su calidad de tales

Debido a las gestiones que ha venido practicando la Asociación de Representantes de Firmas Extranjeras cerca del Administrador de Aduana se ha logrado últimamente que los Administradores de Aduana, para declarar exentos del uno y medio por ciento un despacho hecho por un comisionista, están en el deber de exigir el recibo de la contribución municipal que acredite el carácter de tal comisionista, cuya importación es hecha para su venta en el país, por cuenta propia o ajena, siendo responsable del Impuesto correspondiente, solidariamente con el comisionista, el propio comprador, según lo determinado en el apartado B, del inciso 1 del artículo 4 del Decreto Presidencial núm. 832 de 28 de Mayo de 1928, publicado en la Gaceta Oficial, edición extraordinaria, de fecha 20 de Junio del mismo año, debiendo entenderse que, mientras no termine el plazo voluntario que para el pago de las contribuciones concede el Municipio, el recibo correspondiente a la contribución del trimestre anterior, acredita el carácter de comisionista a que se refiere el Decreto del Sr. Secretario de Hacienda, de fecha 7 de febrero de 1927, en su apartado tercero.

$60.000.000 Para los Agricultores en los E. Unidos

WASHINGTON, D.C. Dic 9.— Mendoza y Compañía.—El Senado ha aprobado por unanimidad la Ley de Auxilios McNary, autorizando un crédito de $60,000,000 para hacer préstamos a los agricultores perjudicados por la sequía, en el cultivo de la cosecha de 1931.

Mejorará en 1931 el Mercado de los E. U.

"El año de 1931—dice el Coronel Ayres—será probablemente un año de lento restablecimiento mercantil sin que al finalizar haya renacido todavía por completo la normalidad. Hay sin embargo, al parecer, buenas probabilidades de que se caracterice por su mejoría gradual y no por la recrudescencia del decaimiento.

ZAFRA DE CUBA 1929-1930

SEMANA TERMINADA EL 6 DE DICIEMBRE DE 1930

	Toneladas
CENTRALES COMPARADOS	
Seis puertos	0
Otros puertos	0
ARRIBOS	
Seis puertos	7.690
Otros puertos	31.203
Total	38.893
EXPORTACION	
Seis puertos	18.577
Otros puertos	83.020
Total	101.597
EXISTENCIA	
Seis puertos	502.239
Otros puertos	382.045
Total..	885.184

Totales comparados con el año 1929 hasta la fecha:

	Toneladas
ARRIBOS	
Diciembre 6 de 1930 ..	3.720.938
Diciembre 7 de 1929 ..	4.773.794
EXPORTACION	
Diciembre 6 de 1930 ..	2.785.880
Diciembre 7 de 1929 ..	4.486.910
EXISTENCIA	
Diciembre 6 de 1930 ..	885.184
Diciembre 7 de 1929 ..	218.444

EXPORTACION DE LA SEMANA

	Toneladas
Norte de Hatteras.. ..	76.161
New Orleans	464
Savannah	2.559
Norfolk	17.773
Interior E. U.	817
Francia	2.854
Sur América	969
Total	101.597
Exportación de azúcar refinado en esta semana	1.281

ZAFRA DE CUBA DE 1928-1929

	Toneladas
Existencia	10.642

A. Santa María.

Cosecheros de Café y Tabaco

Si ustedes necesitan de una verdadera información para sus negocios, suscríbase al "HERALDO COMERCIAL"

Catorce años de vida diaria. Cuenta con Talleres y Edificio propio. Suscripción anual $14.00

Dirección: Edificio HERALDO COMERCIAL

APARTADO 1189 —— HABANA

Celebrará Junta en Santiago de las V. la Com. del Tabaco

Visitará los semilleros y observará las experiencias sobre los efectos de la luz sobre la planta del tabaco

La Comisión Nacional de Defensa y Propaganda del Tabaco Habano, celebrará su próxima junta el viernes a las 2 y media p. m. en la Estación Experimental Agronómica de Santiago de las Vegas.

Los miembros de la Comisión visitarán todos los departamentos de la Estación, y se enterarán de los progresos obtenidos en la selección de las mejores semillas de tabaco, a la que atienden con gran cuidado el Director y el personal todo de la institución.

El éxito de las siembras de semillas escogidas ha sido tan grande que todos los vegueros las solicitan. Ahora, dada la excesiva demanda, se encuentran casi agotados los semilleros, por lo cual se procederá a la siembra de doble cantidad que la anterior.

También conocerán «de visu» los miembros de la citada Comisión los progresos en las experiencias que se están llevando a cabo cerca de la influencia de la luz y de otros distintos factores en el crecimiento, el color y el aroma de la planta del tabaco, de cuyos resultados se derivarán grandes beneficios para la industria tabacalera y para la exportación de nuestra hoja y sus productos manufacturados.

Red Motor Fabrica Otro Nuevo Modelo

Vuelven al trabajo mil obreros de la Firestone Tire & Rubber Company

(Sumario de DOW JONES)

NEW YORK, N. Y. Dic. 9. Mendoza y Cía.—Los azúcares derretidos por los 15 principales refinadores de los Estados Unidos desde el 1 de Enero hasta el 25 de Noviembre sumaron 4.430.000 toneladas de 2.240 lbs. contra 4.555.000 en el mismo período de 1929. Las entregas sumaron 4.200.000 toneladas, contra 4.370.000.

Han sido abandonadas las negociaciones que venían efectuándose para la fusión del Manufacturers Trust, el Public National Bank and Trust, el Bank of United States e International Trust por no haber podido ponerse de acuerdo en cuanto a las condiciones.

Red Motors presenta un nuevo modelo de automóvil comercial a $855 contra $1.085 anteriormente.

El Senado confirma el nombramiento de William Doak como Secretario del Trabajo.

Firestone Tire y Rubber avisa a 1.000 empleados para que vuelvan al trabajo.

Mercado de Azúcar

Los tenedores de Cuba pedían 1.39 y 1.40, pero los refinadores ofrecían 4 puntos menos

NUEVA YORK, Diciembre 9.— (AP).—Las refinerías no mostraban interés hoy por los crudos. Los tenedores de Cuba pedían 1.39 centavos y 1.40 centavos según posición, pero las mejores refinerías solamente parecían dispuestas a hacer negocios a precios cuatro puntos más bajos. Por la tarde se anunció, sin embargo, aunque no pudo confirmarse, que una de las refinerías locales había pagado 1.39 por un cargamento de Cuba pronto embarque. Hubo actividad en los embarques de Filipinas, vendiéndose 2,000 toneladas enero-febrero a Mc Cahan a 3.43; 2,000 toneladas febrero-marzo, a 3.46; 1,000 toneladas marzo-abril a 3.49 y 6,300 toneladas abril-mayo a 3.55.

Se publicaron hoy treinta y seis avisos de entrega en Diciembre, lo que fué causa de la baja de dos puntos. Las demandas entregas abrieron sin cambio a 4 puntos más altas. Hubo algunas ventas contra compras de crudos de Filipinas, pero las compras de las casas comisionistas junto con las órdenes europeas impartieron firmeza al mercado y por la mañana los precios avanzaron 2 a 3 puntos en los meses cercanos, quedando rezagados los meses posteriores. Con la cesación de la demanda europea y la reanudación de la venta por el contingente de Boston, el mercado perdió las primeras ganancias por la tarde. Cerró algo pesado, generalmente sin cambio. Las ventas consistieron en 33,500 toneladas.

Mes	Abre	alto	bajo	cierre
Diciembre .. .	126	129	126	127
Enero	131	134	131	131
Marzo	142	144	140	140
Mayo	151	152	148	148
Julio	159	159	155	155
Septiembre . .	165	165	162	162
Octubre				163
Noviembre . .				164
Diciembre .. .	171	172	169	168

El mercado del refino estuvo encalmado El granulado de segunda mano se cotiza a 4.70, pero puede adquirirse a 4.65.

Mercado de Londres

(Por Lamborn y Cía.)

La Terminal de Londres abrió débil, cerrando con un tono escasamente sostenido.

BOLSA DE NEW YORK

	Cierre
Atch Top y Sta Fe	180⅛
Atl. Coast Line	117
Baltimore y Ohio	67¼
Canadian Pacific	41⅜
Chesapeake y Ohio	40⅛
Chi Gt West com	6⅞
Chi Gt West pref	——
Chic y N W.	38⅜
Chi Mil y San Paul com . . .	6¼
Chi Mil y San Paul prf . . .	10¼
Chic Rock I e Pac	56¼
Delaware y Hudson	135
Erie	23⅞
Great Northern	60⅛
Kansas City Southern	39
Lerigh Valley	50⅛
Louisville y Nash	——
Mo Kan y Tex com	18½
Mo Pac com	27¾
Mo Pac pref	——
N Y Central	121½
N YNew Haven y H.	79⅛
Northern Pacific	50½
Pennsylvania	57⅛
S Louis y S Francisco . . .	48⅞
Reading	87⅛
Seaboard Air Line com . . .	⅞
Souhern Pacific	98
Southern Railway	59½
Union Pacific	180½
Wabash comunes	15
Western Maryland com. . . .	13⅛
Alleghany Corporation . . .	8
EQUIPOS	
American Car Foundry . . .	37
American Locomotive	28¼
Baldwin Loccmotive	22¾
Gen Rail Sig	68
Pullman Company	53⅝
Westinghouse Air Brake . .	33⅞
MOTORES	
Chrysler Motors	16⅞
Continental Motors	——
General Motor New	34
Grahan Paige	3¾
Hudson Motor Co	23¾
Huppmobile	8¾
Mack Trucks	40⅛
Nash	26¾
Packard Motors	9⅛
Reo Motors	9¼
Studebaker Corp	22⅛
White	26½
Willys Overland	4¾
Yellow Truck	10⅛
MARINA	
American International . .	20
Atlantic Gulf y West I . .	40
United Fruit	61½
ACCESORIOS	
Am Bosch Mag	——
Briggs Mfg Co.	15⅞
Eaton Axle y S	15¼
Electric Auto Light	51¼
Murray Body.	12⅞
Spicer Mfg Co	——
Stewart Warner	18⅛
Timken Roller	45
GOMAS	
Fisk Tire	18
Goodrich	48¼
Kelly Springfield Tire . .	1⅝
U S Rubber	14⅝
ACEROS	
Am Steel Fou	28
Bethlehem Steel	59¾
Central Alloy	——
Colo F e I	23½
Crucible Steel	54¼
Otis Steel	12¾
Republic Iron Steel	16¼
U S Steel	142
Vanadiun	52⅝
Youngstown	——
PETROLEOS	
Atlantic Ref	19¾
Barnsdall A	13⅞
General Asphalt	——
Houston Oil	9
Independent Oil y Gas. . .	——
Mexican Seboard Oil	12
Continental Oil	10⅝
Mid Cont Pet	15
Ohio Oil	17⅝
Pan American B	42
Phillips Petroleum	16
Pure Oil	10¾
Royal Ducht	41¼
Shell Union Oil	8¼
Sinclair Oil Corp	11¾
Skely Oil	11¼
S O Calif	48½
Standard Oil Co of N Y . .	25
Stdard Oil of N J	51¾
Superior Oil	——
Texas Co.	35⅝
Texas Pac Land	12⅞
Transcontinental Oil . . .	——
Union Oil Cal	24½
Warner Quinlan	6
DIVERSIONES	
Famous Paramount	42
Fox Film	30⅞
Loews Inc	54½
Pathe Exchange	6¼
Warner Bros Pic	16¾
Radio Keith Orph Corp . . .	19⅛
TIENDAS Y ALMACENES	
American Woolen	——
Assd Dry Goods	25⅞
Montgomery Ward	20
Sears Roebuck	51¾
Woolworth	59⅛
SERVICIOS PUBLICOS	
American For Pow	33⅝
American Tel and Tel. . . .	184⅝
American Water Works . . .	59½
Brook Man Tran	64⅛
Columbian Carbon	86
Columbia Gas	35¼
Consolidated Gas	83
Elect Light Pow	41½
Intert. Tel y Tel	22¾

Interboro R T	28⅞
National Power y Light . .	35⅞
North American	66¼
Pub Ser N J	72
Standard Gas y Elec	64⅛
United Corporation	17⅜
Utilities Power and Light .	23⅝
METALES	
Anaconda Copper Minning . .	33⅞
Andes Copper Min	16⅞
Calif y Hecla.	9⅞
Cerro de Pasco	25¼
Granby Copper	16⅞
International Nickel . . .	17⅝
Kennecott Copper	25½
Nevada Consol Cop	11⅝
Magma Copper	——
Tennesse Copper	——
COMESTIBLES	
Childs	29
California Pacing	——
Coca Cola	152
Corn Products	76¼
Continental Baking A . . .	21½
General Food	50⅞
Kroger Gr y B	21¼
Nat Dairy Prods	42¼
Standard Brands	17⅛
Ward Baking B	5¼
TABACO	
American Tobacco A	104½
American Tobacco B.	106
Cons Cigar com	——
General Cigar	35½
Liggett y Myers	83
Congress Cigar	23¼
Lorillard	12⅞
Reynolds Tob B	44⅛
Schulte Retail Stores . . .	4
Tob Prods A	11
Tob Prods	——
Uni Cigar Stores	——
AZUCAR	
American Beet Sugar	——
American Sugar Ref	48⅞
Cuban Cane Sugar com . . .	——
Cuban Cane Sugar prf . . .	——
Cuban American Sugar . . .	——
Cuba Company	——
Gt West Sugar	10½
Consolidated R R of Cuba .	——
Punta Alegre	1
Puerto Rico Sugar	15⅞
QUIMICOS	
Air Reduction	100
Davidson	——
Allied Chemical	199¼
Du Pont	87⅛
Freeport Texas	31½
Gol Dust	34
Texas Gulf	50¼
Drug Inc	62¼
U S Industrial Alcohol . .	60¼
Union Carbide.	57⅜
MISCELANEAS	
American Can	112½
American Smel y Ref	49⅛
American Radiattor	18¼
Byers Co. pref	42¼
Canada Dry	——
Kolster Radio	1¼
Congoleum Narrn	7⅞
Continental Can	48¼
Hershey comunes	90¼
General Electric	46⅞
Int Cement	58½
International Combustion .	2
Int. Harvester	56¼
Johns Manville	61⅜
Lambert	79⅛
Radio	14⅛
Remington	17⅜
Columbia Graphopone	10⅜
Simmons Company	16⅜
United Aircraft.	27¼
Western Union	138
Westinghouse	96
Warren Bros	31½

Bolsa de ew York

NEW YORK, Dic. 9 (AP)

CAMBIOS: $998,000,000

ACCIONES: 2,116,340

BONOS: $11,290,000

ESTADISTICA AZUCARERA

EXPORTACION

	Toneladas
Hatteras	62.993
Nueva Orleans	464
Galveston	3.047
Savannah	2.532
Interior E. U...	817
América del Sur	969
Europa	4.223
Recibos seis puertos.. . .	9.166
Recibos otros puertos . .	38.149
Exportación seis puertos..	21.435
Exportación otros puertos.	53.610
Existencia seis puertos....	382.292
Existencia otros puertos ..	354.147
Centrales moliendo	0

Habana 8 de Diciembre de 1930.

Gumá y Mejer.

Sociedad Cubana de Ingenieros

CONVOCATORIA

Se cita a los señores Miembros de la Sociedad Cubana de Ingenieros para que concurran a la Junta General Extraordinaria, que se celebrará en los salones de esta Institución el VIERNES 12 del actual a las 10 p. m., con objeto de elegir a uno de sus Socios como Miembro de la Junta Nacional del Censo.

Se recuerda que la falta de asistencia no justificada, se castiga de acuerdo con la Ley con $50.00 de multa.

Habana, Diciembre, 1930.

Ing. Rafael Sánchez Aballí,
PRESIDENTE.

N. GELATS & Co.

Habana BANQUEROS Aguiar 106-108

Vendemos cheques de Viajeros
Pagaderos en todas partes del mundo
y Cartas de Crédito Circulares
en las Mejores Condiciones.
"SECCION DE CAJA DE AHORROS"

Recibimos Depósitos en esta Sección Pagando de 3 por 100 Anual.
Todas estas operaciones pueden efectuarse también por correo.

M.E.C.D. 2016

PARA ELLOS Y PARA ELLAS

CONSULTORIO POR LA DRA. HERMINIA PLANAS

secretos de una parisiense - conócete a ti misma

ESTIMADA AMIGA:

Para una cara demasiado larga y delgada—caso de adoptar el sombrero de moda a media cabeza—pudiera llevar una pequeña alita, como ilustra el mayor de estos grabados.

Suya,

LETICIA.

VANIDAD

Un charco en el arroyo: lodo... nada;
un sol que luce espléndido y ardiente;
y el agua, que en vapor es transitorio,
sube y sube, y se eleva persistente.

Ya ha escalado la altura; ya su orgullo
se satisface al verse blanca nube;
pero quiere ser más, y sube y sube...
y se viste de estrella y de capullo.

Desea ser soberbia y arrogante,
y en águila sublime se transforma;
quiere ser fuerte, y en el mismo instante
de un gallardo león toma la forma.

Ya es corcel que camina desbocado
sin espuelas que hieran sus ijares;
ya arcángel, vaporoso y delicado,
con alas como espuma de los mares.

Y cuando todo lo que anhela tiene
su fantasía, loca y desbordada,
la lluvia de improviso sobreviene,
y otra vez a ser charco..., lodo...nada.

Aurelia Ramos.

DUDOSA:

Sí, señorita, la pomada Liliana para el crecimiento del cabello y prevenir las canas, tiene actualmente un lindo tono sonrosado de carne, debido a las mejoras introducidas en su elaboración. También un perfume delicado y suave. Vale dos pesos el botecito en las mejores droguerías, boticas y perfumerías.

SARITA C.:

La última moda es marcar con la inicial del nombre de la muchacha.

C. V. O.:

Para arreglar la piel y evitar que siga perdiendo su aspecto de nueva, puede ver a la señora Massotti, que las restaura completamente. Tel. M-9362.

RETAZOS

Del amor puede decirse todo: lo mejor y lo peor. Es algo que encierra un mundo.

No hay persona malvada que no se vuelva buena por el amor.

El que ama sin que le correspondan, está más seguro de amar que cualquier otro.

Los vendavales de la existencia humana son las pasiones, y las pasiones de la mujer son atizadas, en vez de ser contenidas por la mano protectora del hombre.

MARIANELA:

La presidenta de las Damas Isabelinas es la señora Ofelia Rodríguez Herrera. Vive en la calle L, casi esquina a 23. Recientemente fué publicado su nombramiento, en todos los periódicos.

DE ACTUALIDAD:

El.—¿No está lista la comida? Pues bien; me iré a comer al restaurant.

Ella.—¿No puedes esperar unos cinco minutos?

El.—¿Estará lista la comida entonces

Ella.—No; es que te acompañaré.

UNA MADRE:

Puede emplear una simple postal timbrada, dirigida a San Felipe 4, y antes de las 24 horas le será servida el agua La Cotorra, tan recomendable, y más en esa época, para los hogares.

SOBRE LA MUJER

Nada tan lisonjero para la mujer como hacer llorar a un hombre.—Laire.

Por feas que sean las mujeres, siempre les da gusto que las llamen hermosas.—Cervantes.

Con las mujeres tiernas, se debe ser celoso del amante que os ha precedido; con las mujeres fuertes, de aquel que os seguirá.—Limayrac.

A los treinta y seis años, la mujer comienza a fijarse, como las veletas que se enmohecen.—Dancourt.

PESTAÑAS

Las pestañas deben ser largas y tupidas para suavizar la mirada.

No conviene frotar las pestañas ni tijeritas, porque la pintura en un órgano tan delicado como los ojos, es peligrosa.

Cuando se produce la caída de las pestañas sin escozor y sin que haya inflamación, es buena la siguiente receta, que se aplicará mañana y noche con un poco de algodón hidrófilo:

Aceite de ricino, 6 gramos; vaselina pura, 15 gramos; ácido gálico, 0.15 gramos; esencia de lavanda, 12 gotas.

Produce también buenos resultados, en algunos casos, lavarse simplemente con agua de rosas.

La inflamación del borde libre de los párpados se combate por medio de lociones con agua de manzanilla, lo más caliente posible.

El célebre oculista americano, doctor Butti, formula contra la inflamación de los párpados la receta siguiente:

En centésimas:
Precipitado amarillo hidrógeno: 50.
Aceite Cadet: 30.
Alcanfor: 10.
Vaselina blanca: 10.

Y el mundialmente conocido oftalmólogo, doctor Barraguer, combate la inflamación de los párpados con esta solución:

Borato de sosa, 15 centígramos; agua destilada, 30 gramos.

MARTINA:

Le copio una receta fácil para hacer Panqué:

Dos tazas de harina.
Media cucharadita de sal.
Cuatro cucharaditas de Levadura en Polvo Kenton.
Dos huevos.
Taza y media de leche.
Dos cucharadas de manteca o mantequilla disuelta.

Eche los ingredientes secos en una taza grande, agréguese los huevos batidos, leche y grasa disuelta. Mézclelo bien y fríalos en una sartén un poco engrasada caliente. No las vuelva más de una vez. Sírvalas calientes en un plato con mantequilla y sirope de maple.

Pida Levadura en Polvo Kenton en los almacenes de víveres finos.

A petición.

LENGUAJE DEL LAPIZ

Colocado en la oreja derecha: Has cambiado.

Colocado en la oreja izquierda: Quiero terminar.

Pasándolo por la frente: Estamos vigilados.

Pasándolo por la mano izquierda: Tedio.

Pasándolo por la mejilla: Te amo.

Llevándoselo a los labios: Béseme.

Dejalo caer: Seremos amigos.

Dejarlo descansar en la mejilla derecha: Sí.

Dejarlo descansar en la mejilla izquierda: No.

Darle vuelta delante los ojos: Estoy apenada, o apenado.

Darle vuelta en la mano derecha: Amo a otro.

Colocado en el hombro derecho: Usted puede hablarme.

Colocado en el hombro izquierdo: Deseo hablarle.

Tocándose el ojo derecho: Estoy comprometida.

Tocándose el ojo izquierdo: Estoy cansado.

Sujetándolo con los dientes: Eres demasiado complaciente.

Golpeándose la mano izquierda: Eres cruel.

Varner STUDIO

retratos de arte

o'reilly 114
m. 1256

Agentes para Anuncios en EUROPA.

E. BOURDET & Cie
antes DAVIGNON, BOURDET & Cie
9, Rue Tronchet, PARIS
19, 21, 23, Ludgate Hill, LONDRES

40 AÑOS DE EXITO

VINO-LEGITIMO-

PEPTONA-BARNET
FERROFOSFATADO

3 Copitas alimentan más que 100 gramos
CARNE FRESCA
Todo se asimila pronto sin digerir, descansa el estómago y el hígado

PREPARADO POR:
Droguería "Sarrá" - La Mayor

HABANERAS

(Viene de la Página NUEVE)

EN EL CARMEN

LA BODA DE ANOCHE

Una boda simpática.

Muy interesante.

Ante numerosa y selecta concurrencia se celebró anoche a las nueve en la Iglesia de Nuestra Señora del Carmen la de la bella y graciosa señorita Alicia León Delgado y el talentoso doctor Félix de Armas y Hramboure.

La iglesia lucía un adorno muy bonito obra del moderno jardín de Carballo y Piñera.

De aquel elegante jardín de la Calzada de Jesús del Monte era también el bouquet nupcial.

Era todo de **easter lillies** con un artístico lazo de cinta de moaré.

Precioso.

Del mejor gusto.

La señora Aurora Delgado Viuda de León y el doctor Fabián de Armas fueron los padrinos.

Testigos por la novia: el Subsecretario de Comunicaciones, señor Juan Clemente Zamora, los doctores Dámaso Pasalodos y Marcelino Weiss y los señores Manuel de J. Carrerá, Edwin F. Alexander y Pedro Cartaya.

Por el novio: el doctor Eloy Fernández y los señores Antonio Oviedo, Antonio Asencio, José R. Arango y J. M. Bouza.

Desde el jardín de Carballo y Piñera llegó también a manos de la gentilísima Alicia el ramo de tornaboda.

Era todo de dalias.

Un primor.

Enrique FONTANILLS.

BRILLANTES CONFERENCIAS POR EL PADRE UGALDE OFRECIDAS EN RODAS

Pertenece a los Pasionistas de Santa Clara. Visita de Monseñor Zubizarreta. El Club de base ball, victorioso

CONFERENCIAS

El Reverendo Padre Ugalde, de la Orden de los Pasionistas radicados en la Ciudad de Santa Clara, nos deleita desde el pasado domingo 30 de Noviembre, con una serie de interesantísimas conferencias que pronuncia desde el púlpito de nuestra Iglesia Católica. Incansable, desde ese sagrado lugar, deja oir sus sanos consejos, sus inspirados conceptos, su oratoria firme y decidida y más que dirigiéndose a los fieles de esa religión, lo hace a todos, a todos los que lleven el nombre de humanos, para tratar de iniciarlos en el buen camino. Un rotundo éxito sus conferencias y pruebas ineludibles son los llenos que noche tras noche tienen nuestra Iglesia. Aún quedan algunas más, en las que podremos seguir admirando el talento y sapiencia del Reverendo Padre Ugalde; y de las que prometo no perder ninguna.

HONROSA VISITA

En la mañana del 6, girando visita pastoral, nos honró con su presencia en este pueblo el Ilustrísimo y Reverendísimo Fray Valentín Zubizarreta, Arzobispo de Santiago de Cuba y Prelado Jefe de la Diócesis de Cienfuegos. A recibirlo a la estación concurrieron nuestro Alcalde Municipal, así como todas las autoridades, familias y pueblo en general, al que testimonió sus simpatías bendiciendole a su llegada a nuestra Iglesia Católica, que en estos días se encuentra llena de regocijo. Permanecerá en nuestra Villa hasta el próximo domingo, celebrándose en estos días actos de capital importancia religiosa. Quiero unir a la del pueblo mi felicitación y desear para tan ilustre huésped una muy grata estancia.

DE BASE BALL

El pasado domingo y en el vecino pueblo de Cruces, nuestro Club por no perder su inveterada costumbre de derrotar a todos sus contrarios por muy fuertes que estos parezcan, venció al «trabuco» de aquella localidad con la convincente anotación de nueve carreras por cinco. He llamado «trabuco» al Cruces Star y no miento, puesto que en su «pitching staff», figuró nada menos que el inconmensurable zurdito Juan Abreu, el que brilló con luz propia en el extinguido Campeonato Profesional, derrotando a equipos de la talla del Marianao, Habana y Almendarista. Muchas de las veces sale el tiro por la culata, y en esta ocasión le sucedió al señor Laureano Falla, capitán del equipo cruceense, el que encontrándose la anotación 5 por 2 a favor de su Club, quiso cerrar con broche de oro, (que resultó falso) al poner y fracasar en la línea de fuego, víctima de un «dedemo» de nuestros muchachos, a Juan Abreu. Los nuestros se lucieron todos, fildeando impecablemente y bateando mucho mejor, demostrando esto último al vencer en un juego en el que se encontraban con desventaja y al surgir ante ellos la figura de un pitcher profesional. Por los (diré como Guillermo Pi) «siempre gloriosos rodenses», actuó como el sabe hacerlo, Pollito Acosta, el que me perdonará no lo elogie como se merece, por figurar en la lista de mis familiares como primo y ser la inmodestia una falta imperdonable. Se hizo sentir la dirección del glorioso «veterano-joven» «Mingo» Bujans, insustituible segunda base de nuestro team, que tiene la habilidosa facultad de batear indiscutibles, cuando más falta hacen. Nuestro receptor Del Valle «catcheó» como un Cochrane. Nico dejó la impresión de un Terry y la tercera Capote y de «short» Gandulla aceptaron con limpieza todos los lances que por sus territorios fueron. En los jardines Levva, «El Largo», fildeó a la campana así como Pacheco y Cabrera, teniendo el honor este último de disparar el único cuadrangular del juego. Nuestro actual Club dá la impresión de aquel inolvidable «Liceo de Rodas», que en el año 1928, fué designado como el mejor conjunto amateur balsbolero de la Provincia Villaclareña.

Para el próximo domingo 14, volverán a contender en un match muy interesante, los que podremos llamar «ternos rivales», ya que las seis derrotas que nuestro Club ha infligido al Cruces Star, los tienen impacientes.

Luis E. López, Corresponsal.

DE SAN JUAN DE LOS YERAS

El Concurso de Maternidad se efectuó en el Ayuntamiento constituyendo un triunfo. Niños premiados. El Supervisor

El señor Jefe Local de Sanidad de San Juan de los Yeras, doctor Eduardo Douglas y Navarrete, ha laborado con mucho entusiasmo e interés en la organización del Concurso Local de Maternidad, a fin de alcanzar, como alcanzó, el mayor éxito. El señor Alcalde Municipal, nuestro amigo Celestino Calleja, ha cooperado al éxito alcanzado.

En la tarde del 6 celebrose el Concurso en el salón de sesiones del Ayuntamiento. Este estaba completamente lleno de bellas y elegantes damas. Los demás departamentos estaban repletos de público.

Integraron el Jurado, el Alcalde Municipal señor Celestino Calleja, como Presidente; Doctor Eduardo Doyglas, Jefe Local de Sanidad, como Delegado del Jurado Nacional; el doctor José R. Solsona, Médico Municipal, Secretario y Doctor Quintín Valiente, Vocal.

A las dos de la tarde comenzó el acto con el Himno Nacional, ejecutado por la Banda Municipal que dirige acertadamente el maestro, José Azcarreta.

El señor Alcalde Municipal, en breves palabras, declara abierto el acto.

El Jurado procede al examen de los diez concursantes que se presentaron. En este examen se procedió con la mayor honradez, con la más absoluta justicia. Una vez terminado, el doctor Eduardo Douglas anunció el resultado siguiente:

La niña Isabel Dolores García Alvarez, alcanzó el primer premio, consistente en $15.00 en efectivo y un paquete con ropa de invierno. Esta niña tiene diez meses de edad y pesa 25 y media libras.

El niño, Andrés Arnaldo Rodríguez Ruiz, alcanzó el segundo premio que consiste en $10.00 en efectivo y un paquete de ropa de invierno. Este niño tiene ocho meses de edad y pesa veinte libras.

Las niñas Gregoria Argelia Ruiz Díaz, Yolanda Valladares Leal, Ana Rosa Alejandrina Vicente Bernal, Justina Yolanda Aguila Fundora; los niños Evelio Agustín Díaz y López, Rafael Leal Cruz, Bruno Orlando Pérez Aguila, Ricardo Evelio Díaz Cruz, fueron obsequiados, cada uno, con $10.00 en efectivo y un paquete de ropa de invierno.

Después de la adjudicación y entrega de los premios y obsequios, le señor Juan Herminio Domínguez pronunció un magnífico discurso haciendo resaltar la labor y esfuerzos del señor Jefe Local de Sanidad para la celebración de este Concurso; así como la cooperación del señor Alcalde Municipal para el mayor éxito. Felicitó al Jurado y a las madres premiadas.

El doctor Solsona explica el procedimiento seguido para la adjudicación de los premios y dió beneficiosos consejos a las madres.

El señor Calleja, Presidente del Jurado, hizo un magnífico resumen de la fiesta.

Se terminó el acto con una excelente obra ejecutada por la banda municipal.

El Comité de Damas de este Concurso, que también formó parte del Jurado, lo componían: la señorita María Paulina Aguila, Presidenta; señora Gaudelia Jiménez de Solsona, Secretaria; señoritas Lucrecia Imeno, Tesorera; Blanca Díaz, Isolina Fuentes e Ines Aguila, Vocales.

El Ayuntamiento contribuyó con $50.00 para los premios en efectivo, del Concurso; el resto hasta $65.00 fué donado por personas caritativas y amantes de la niñez. La tela para la ropa de invierno fué donada por el comercio de tejidos; y la confección de los abrigos y baticas estuvo a cargo de varias familias caritativas y bondadosas.

Todos los años se han celebrado en este pueblo concursos de maternidad; pero en ninguno ha habido tanta concurrencia, entusiasmo y animación como en éste que nos ocupa. Es en el que mas premios se han repartido, el que más concursante ha tenido. Es por último el de mayor éxito en todos sus aspectos

Nosotros felicitamos efusivamente a los señores Alcalde Municipal y Jefe Local de Sanidad por el éxito del Concurso; al Comité de Damas por su eficiente labor; al Jurado, por la honradez y equidad con que procedió para la adjudicación de los premios; a las madres premiadas, por el triunfo alcanzado, y al pueblo en general porque cuenta con autoridades tan entusiastas y celosas por el bien de la localidad.

NOMBRAMIENTO DE SUPERVISOR

Ha sido nombrado Supervisor de la Policía de este pueblo, el Cabo del Ejército Nacional, jefe de este Puesto, señor Venancio Valladares Vila, quien tomó posesión del cargo el día cinco por la tarde.

Dado el pundonor, honradez y rectitud del Cabo Valladares, creemos que su actuación en el nuevo cargo que desempeña será digna de loa y merecerá los mayores aplausos por todos los habitantes de este Municipio.

..... AGUILA, Corresponsal.

REEDIFICACIONES EN EL C. "PUERTO"

Regresó a Canasí el Sr. J. Otegui. Una señora enferma

El Central "Puerto" que está próximo a Canasí y que se encuentra hace varios días entregado a las labores de reedificaciones, limpieza y arreglo de sus líneas, presenta un gran aspecto para la próxima zafra.

Son muchas las carretas que durante varios días estuvieron tirando miraguanos y leña, lo que ha salvado mucho al campesino que algo ha ganado para sobrellevar la vida durante el tiempo muerto.

BUENAS COSECHAS

El tiempo se ha mostrado muy benigno con sus lluvias a cada rato lo que ha valido una buena cosecha de frijoles papas y maíz, salvando por completo a esta zona y teniendo el terreno un buen rendimiento de su siembra en frutos menores.

La caña está buena; pero la escasez de agua a su tiempo ha mermado mucho los campos, sufriendo los estimados que se tenían sobre caballerías.

Hay buena perspectiva para la próxima zafra, veremos si los precios corresponden al interés formado por hacendados y colonos.

LAMENTABLE

Desde hace varios días guarda cama la señora Evelia Ceballos de Alfonso. Su estado fué bastante delicado despues de su alumbramiento. Ya hoy bastante mejor, al igual que sus gemelas que gozan también de mejor salud. Hacemos votos por que sea rápido su restablecimiento.

EL SR. JUAN OTEGUI

Este distinguido amigo que por un tiempo había abandonado a Canasí para trasladarse al Central Galope en Vuelta Abajo, donde estuvo en negocios en el Departamento Comercial de dicha finca, hoy rematada por un banco extranjero, ha vuelto al lado de sus hermanos Bautista y Valentín Otegui, comerciantes fuertes de este pueblo y personas queridas por su comportamiento honrado y caballeroso.

Sirvan estas líneas como un saludo expresivo al viejo amigo.

J. PALMA.
Corresponsal.

La Casa Grande

ANGONES Y CIA.
DISTRIBUIDORES DEL "COPELAND"
EL REFRIGERADOR ELECTRICO IDEAL

Gran Venta
faltan 2 días unicamente
Miércoles Jueves.
Planta baja.

Alpaca Tricochini.
Infinidad de dibujos.
Estampaciones menudas.
Estilos clásicos.
Contrástes finísimos.
El corte de cuatro y media varas:
3,45
El precio normal es de 1,35 la vara.

PARA CABALLEROS
Gran Sastrería.
Primer piso.

En pocos días se ha difundido entre todos los hombres elegantes el mérito de nuestra sastrería, a cuyo frente se halla un famoso cortador.
A la primera remesa de excelentes casimires de moda han sucedido otras con los últimos detalles en color y dibujo.

ENTUSIASMO PARA UN PROXIMO BAILE

Se celebrará en el Liceo de Cascajal. Onomástico

Permite augurar un triunfo completo, el tradicional baile de reglamento que se celebrará en nuestra querida sociedad Liceo de Cascajal el día 25 del actual, será amenizado por el Jazz Band de Pedro Gossis. Ya han comenzado a circular las invitaciones. Nuestra juventud se encuentra entusiasmada, y el presidente Sr. Manuel E. Rodríguez y demás directivos vienen laborando incansablemente como en los bailes anteriores que han quedado muy lucidos. Muchas obras de embellecimiento ha logrado realizar esta directiva entusiasmada.

El 15 del actual, serán las elecciones, para elegir la Directiva que regirá en el 1931.

ONOMASTICO

Recientemente fué día de júbilo y felicitaciones para la interesante dama Eugenia G. de Olano esposa de nuestro buen amigo Dr. Olano Fuentes. Entre alegrías pasó su santo recibiendo el homenaje de sus innumerables simpatizadores.

A los numerosos mensajes de felicitación que llegaron a ella uno el mío. Entre los primeros.

DE DIAS

También lo estuvo el atento y competente abogado Dr. Eugenio Valdés, persona que goza del afecto de esta sociedad. Durante todo el día recibió saludos y felicitaciones. Le enviamos una vez más la nuestra muy cordial.

AURORA R. DE RUIZ

Días hace permanece enferma esta amable damas; todas sus amistades amable dama; a diario por el estado de su salud que va mejorando. Mis sinceros votos por el restablecimiento de tan querida amiga.

Emelina R. de PARGA.

NOTAS SOCIALES DE U. DE REYES

Enhorabuena. Santa Lucía. El concurso de Maternidad

Con toda felicidad ha llegado una encantadora muñequita hasta el hogar de los jóvenes esposos señora Inesita M. Aguiar y Sr. José Hernández, residentes en el Central «Santo Domingo», donde el señor Hernández, ocupa un importante puesto en el departamente químico.

Reciban ambos esposos mi más cordial enhorabuena y la pequeñita, un beso.

DE VIAJE

Hacia San Cristóbal marcharon en días pasados nuestros estimados amigos los esposos Sr. Juan B. Soto y Sra. Rufina Aldama de Soto, acompañados de sus hijos y del único nietecito.

Que no se les olvide el camino, es mi deseo. Con mi atenta y cariñosa despedida.

SANTA LUCIA

Es la festividad del día 13 o sea el próximo sábado. Cúmpleme felicitar con un abrazo cariñosísimo a la querida compañera en la prensa y en el magisterio, Sra. Lucía González de Morgadanes, la joven y elegante señora que brilla en nuestro mundo social con el encanto de su distinción, su cultura, belleza y simpatía. Alejada de todas nuestras fiestas por un sensible duelo familiar, no tendrá carácter de fiesta el recibo que anualmente ofrece a sus amistades en tal día, pero sí iremos sus amigas a testimoniarle una vez más nuestro afecto y simpatía, afecto que ella sabe captarse bien con su bondad innata. Lleguen hasta ella en la fecha de su onomástico las flores de mi cariño y dejo aquí las «espinas» que puedan tener esas rosas, símbolo del título que ella ha escogido para su sección literaria que tantos admiradores tiene y yo, entre todos, los primera.

Con un abrazo, cariñosísima, te deseo un día pleno de satisfacciones.

MARY-ROSA

La siempre atenta compañera acaba de recibir la buena nueva de la llegada de un sobrinito más. Un nene hermosísimo que ha venido a hacer compañía a su hermano Angelito, el simpático amiguito de Adriana.

Llegue hasta los padres del chiquitín, Sra. Constancia Alvarez y Sr. Angel San Martín, mi felicitación y muchos besos para el nene.

Y aprovecho la oportunidad para dar las gracias a Mary por su saludo desde nuestro querido semanario local «El Pueblo». A la recíproca, Mary!

SRTA. ANA MARIA DEL PINO

Una agradabilísima sorpresa nos dió la simpática y buena amiga Ana en la tarde del sábado. Cortos instantes estuvo en nuestro hogar, pero los suficientes para demostrarnos su afecto amistad. Sirvan estas líneas de despedida a la encantadora Ana María. Con un abrazo muy del alma.

EL CONCURSO DE MATERNIDAD

Con gran entusiasmo se acaban de seleccionar los primeros premios entre los doce niños que optaron en el Concurso de Maternidad celebrado bajo la dirección del activo y competente Jefe de Sanidad, Dr. F. Mirabent. El 6 y en el salón de sesiones de nuestra Cámara Municipal, el Jurado dió su fallo, otorgando el primer premio a la niña Aleida Piñeiro y González, de la raza blanca, de ocho meses y pesando 20 libras y seis onzas.

Segundo premio: Francisco Luis Guzmán y Díaz, de la raza blanca, de seis meses y pesando 22 libras y 14 onzas.

Tercer premio: Lourdes Lázara Dihigo y García, de la raza mestiza, de diez meses y con 19 libras y 4 onzas de peso.

Todos estos niños fueron premiados con diez pesos en efectivo y muchos regalitos. Los demás también obtuvieron dinero y regalos. El Dr. Mirabent y su señora esposa que tanto entusiasmo ponen en estos Concursos, recabaron de sus amistades obsequios para las madres concursantes y todas obtuvieron dinero y regalos. Mi felicitación a todos y quiera Dios favorecer a la chiquitina Aleda en el «premio mayor», o sea en la selección en la Habana.

ADRIANA

M.E.C.D. 2016

LA NOTA POLITICA

Una Romanza a Mezza Voce en la Profunda Sinfonía de la Entrega de Carlos Miguel de Céspedes.-¿Le Correspondrá al Dr. Barraqué, en el Intercambio, la Cartera de I. P.?-Una Carta Sensacional del Dr. Carlos Manuel de la Cruz.-La Receta del Representante Habanero es mas Bien Dictamen de Cirujano.-¿A la Carta del Padre le Seguirá una Renuncia del Hijo?

ACTO de profunda emoción fué el de la entrega de la bandera y la cartera de Obras Públicas. Había temblores en las voces, lágrimas en los ojos, palpitación de hondo patriotismo en todos los corazones.

Fría, reposada, serena, la voz del Dr. Barraqué devolvió al ambiente un equilibrio de vida normal al acto la pragmática de la burocracia inmortal, a los circunstantes la natural agudeza política que es inseparable de todos los cubanos.

Así que cuando el Dr. Barraqué, haciendo un alto en la oratoria de circunstancias, lanzó sus flechazos polémicos, no faltó entre el público quien le ripostara a «media voz».

Esto sucedió cuando el Dr. Barraqué dijo aquellas frases profundas en su intención, de agudeza polémica:

«Por esta razón única, sobresaliente entre toda otra consideración, y escudado además en aquel mi firme respeto para todos, que ha creado en torno mío una reciprocidad alentadora, estoy todavía en el Gobierno Y por idéntica causa, deploro profundamente, con toda el alma, las declaraciones pesimistas que con general asombro acabamos de oir de labios de mi querido compañero el doctor Céspedes.

De ahí, pues, que requeridas a última hora mis escasas fuerzas, para el desempeño de esta Secretaría de Obras Públicas, tan extraña a mis ordinarias disciplinas, aceptáse obediente, sin vacilación alguna, mi nuevo ministerio».

Cuando el Doctor Barraqué lanzó veladamente contra su amigo y todavía colega la indirecta pero bien enderezada observación, ya que no puede llamársele acusación ni reprimenda, de no haber querido permanecer en la Secretaría de I. P., puesto para el cual se le había destinado, no faltó quien comentara:

—¿Y por qué el Dr. Barraqué no se quedó con el candente mandado de la Secretaría de Instrucción Pública para la cual había sido destinado? ¿Por qué a última hora renunció al penoso encargo, tan espinoso y difícil, para acogerse al remanso de la Secretaría en al cual hoy no hay más problema que el de algunos centenares de cesantías?

¿Quién sabe si el Dr. Barraqué, que es tan buen orador, tan excelente lógico, tan suave y amable conversador que a todos convence con facilidad, que es tan profundamente simpático con su criollismo de buena ley no triunfaría si hubiese aceptado correr el albur de convencer a los estudiantes?

El repórter ni pone ni quita rey, solo sirve a su dueño, que es la curiosidad pública, para lo cual ha reproducido el incidente, que fué como una romanza murmurada a «mezza voce» en la sinfonía de tonos profundos que se cantó ayer a plena orquesta bajo los árboles centenarios del patio central en el viejo convento de Santa Clara.

AYER causó cierta emoción en el ambiente de los repórters palatinos la llegada de un empleado del bufete del Dr. Carlos Manuel de la Cruz, quien llevaba una carta del representante habanero para el Presidente de la República.

Horas después teníamos en nuestro poder una copia de la misiva.

No nos sentimos con autoridad suficiente para revelar lo que es todavía un secreto epistolar, ya que la persona a la cual la carta va dirigida tiene el derecho primordial de darla a la publicidad conjuntamente con su respuesta.

Es para nosotros la abstención, en este caso, un deber elemental de cortesía. Pero si no podemos publicarla íntegra, sí podemos anticipar—la indiscreción periodística tiene sus fueros—que en la carta, después de haber hecho una exposición del ambiente de inconformidad y protesta pública que, según el autor, se palpa en todas partes de la República, ambiente cuya psicología el ilustre representante habanero ha glosado con toda amplitud en más de un discurso, el Dr. De la Cruz propone las medidas que, siempre según su criterio, devolverían la paz moral a la Nación.

Para ello el Dr. De la Cruz está dispuesto a abdicar a sus derechos de representante electo, siempre y cuando todos los que fueron ungidos por el sufragio en las tres últimas elecciones hagan igual dejacion, preparándose los que lo deseen a una nueva, libre y abierta lucha electoral para noviembre del próximo año.

Opina el Dr. De la Cruz que la medida que propone es buena ya que con las rectificaciones que él indica es fácil enmendar los errores de cuantos plasmaron en la realidad de la política cubana un gobierno tan personal y de tan larga duración que, según su criterio, ha motivado la crisis que se advierte. Agrega que la solución que propone no representa ni la caída ni la responsabilidad personal de un solo hombre.

SE murmuraba ayer en todos los corrillos políticos de la capital que el representante electo y concejal de la Habana, señor Jorge Rafael Sánchez, apenas reciba su certificado de elección, lo devolverá con la expresa intención de renunciar a todos sus beneficios, se hacía remontar esa determinación a la carta, muy comentada, que hace apenas tres días dirigió a la prensa habanera el Sr. Sánchez Aballí, exSecretario de Comunicaciones.

Hablando ayer con amigos íntimos del Sr. Sánchez no nos fué dable confirmar ni rectificar la noticia—tan comentada ayer.

VISTAS PARA HOY EN LA AUDIENCIA

Contencioso. El Estado contra F. Woolworth. Ponente: Escobar. Letrado: Poussin. Pror: Villalba. Fiscal.

Contencioso. El Estado contra F. Woolworth. Ponente: Escobar. Letrado: Poussin. Pror: Villalba. Fiscal.

El Estado contra F. Woolworth Contencioso. Ponente: Escobar. Letrado: Poussin. Pror: Villalba. Fiscal.

Contencioso. El Estado contra F. Wolworth. Ponente: Escobar: Letrado: Poussin. Pror: Villalba| Fiscal.

Contencioso. El Estado contra Víctor Casaus. Ponente: Escobar. Letrado: Rivero. Fiscal.

Consulta. Sur. Rebeca Volpert contra Seib Leibovies. Ponente: Escobar. Estrados. Fiscal.

Divorcio. Oeste. Antonio Alonso contra Ana Pino. Ponente: Escobar. Pror: Vega. Parte. Fiscal.

Consulta. Este. José Aceña contra Carmen Sánchez. Ponente Escobar. Parte. Estrados. Fiscal.

Consulta. Centro. Juan Cruz contra María Pérez. Ponente: Escobar. Estrados. Fiscal.

Mayor. Norte. Federico Sonderhoff contra Ca. Azucarera Beola. Ponente: Escobar. Letrado: Cueto-García. Pror: Menéndez-Miró.

Testimonio. Oeste. Augusto Canosa contra Gustavo Beauville. Ponente: Escobar. Letrado: Canosa-García. Pror: Daumy. Estrados.

Incidente. Sur. Bettman and Kupper. Ponente: Escobar. Letrado: Chacón. Pror: R. García.

Menor. Este. Desiderio Celis contra José Fernández. Ponente Escobar: Pror: Puzo. Parte.

Grave Acusación...

(Continuación de la PRIMERA Pág.)

que lesionase el derecho de los apelantes y que la Audiencia villareña había pretendido con el mismo, realizar eso mismo que decían los apelantes: evitar que los recurrentes de mala fe entorpecieran la marcha de las actuaciones.

A las cuatro y media se terminó la vista, quedando conclusa para sentencia que deberá dictarse dentro de tercero día, según dispone la legislación vigente para esos casos.

Aunque el criterio de lógica y de justicia es favorable a la resolución del asunto en la forma presentada por los recurrentes, sabemos que en el ánimo de los señores magistrados juzgadores, están actuando poderosísimas influencias políticas, administrativas y de todas clases, para que declaren sin lugar el recurso presentado y vigente el auto acumulatorio en la forma en que, cediendo a esas mismas influencias—según se aseguraba ayer en el Supremo—fué dictado por la Audiencia villareña.

OTRA APELACION

Otro asunto villareño irá al Supremo. Alvarez de la Campa, a nombre de Francisco Zayas, ha apelado del fallo dictado por la Audiencia de las Villas que declaró mal tomado el acuerdo de la Provincial de la misma provincia anulando las elecciones en el colegio único de Taguayabón. Ayer fué presentada la apelación y la Sala, después de admitirla, elevó al Supremo las actuaciones.

A la vista tenemos la sentencia de la Audiencia en ese caso y en ella se comprueba que por haber sido depositada una boleta de más en el citado colegio, fué que se dictó la nulidad del mismo, cuando lo cierto es que a tenor del artículo 199 del Código Electoral, es preciso para determinar la causal de nulidad, que las boletas depositadas de más influyan sobre el resultado de la elección y en este caso, una sola boleta no influye en lo más mínimo sobre dicho resultado en el colegio anulado ni en la provincia entera. Por lo expuesto es fácil apreciar que la Sala de lo Civil del Supremo dictará sentencia confirmatoria de la dictada por la Audiencia villareña.

INSPECTOR ELECTORAL

La Junta Central Electoral en su sesión de ayer, acordó, «vistos los escritos de los doctores Capestany y Ramírez en el sentido de demandar el nombramiento de uno o más inspectores para depurar la conducta de los Inspectores nombrados por la Junta Provincial de Santa Clara, de ésta y de la Municipal de Cienfuegos y de los miembros de mesa de los colegios electorales de Cienfuegos y de Sancti Spíritus, a todos cuyos funcionarios y organismos atribuyen concierto para falsear la función cívica del voto», designar Inspector Especial de la Junta al doctor Guillermo Fernández Mascaró, Secretario de la Junta Provincial de Oriente, para que en los lugares de la provincia de Santa Clara que tenga a bien, investigue con toda escrupulosidad sobre los cargos que se formulan contra los miembros de la Junta Provincial de Santa Clara, de la Municipal de Cienfuegos y de los colegios electorales de Cienfuegos y de Sancti Spíritus y los inspectores designados por la Provincial, bien entendido que esta medida tiende exclusivamente a conocer de una acusación que se concreta contra funcionarios electorales, sin que tal investigación pueda entenderse en ningún momento afecta a la validez o nulidad de los comicios celebrados en los lugares referidos, por ser ello de la competencia de los tribunales de justicia.

FELIX PEREIRA A LA ACADEMIA

Traslado de dos Tenientes de Policía y de vigilantes

Por disposición del Jefe de la Policía, ayer tarde se hizo cargo nuevamente del mando de la Academia, el comandante Félix Pereira, a quien delegó el teniente coronel Perdomo, para realizar determinadas inspecciones en los Juzgados Correccionales.

El capitán Ruibal, del Ejército Nacional, que en comisión se encontraba al mando de la misma, ha pasado a la Jefatura a las órdenes del comandante Carrerá.

El teniente Barrios, que se hallaba en la Academia, pasa a prestar sus servicios en la Jefatura y el teniente Julio Cruz, de la Séptima Estación, va a aquella como instructor.

Algunos vigilantes una vez que han terminado su curso, en dicho centro, prestarán servicios, unos en las obras que se realizan en la Séptima Estación y otros a la Jefatura.

SETECIENTAS BECAS CONCEDIO LA ALCALDIA

Nos dice el doctor Mencía, Jefe del Departamento de Sanidad Municipal que el Alcalde ha concedido hasta el presente, setecientas becas para distintos colegios de la municipalidad, con lo cual ha sido totalmente distribuído el crédito destinado a tal atención por el resto del actual ejercicio económico.

Desea el doctor Mencía hacer pública la noticia para evitar que el público continúe gestionando nuevas becas.

Un Crédito de $150.000.000 Destina Hoover a la Estabilización Algodonera de los E. U.

Así lo afirma el Presidente de la Junta Agrícola Federal de E. U.

WASHINGTON, D. C. Dic. 9.—Mendoza y Cía.—El Presidente de la Junta Agrícola Federal, Legge, manifestó ayer que no tenía el propósito de entrar de nuevo en el mercado algodonero, y que el crédito de $150.000.000 pedido por el Presidente Hoover al Congreso espera llevar adelante el plan de estabilización del trigo.

LAS NOTIFICACIONES EN VARIAS CAUSAS

Relación de las que han sido efectuadas para hoy

Salvador Juncadella. Emilio Menéndez Serpa. Abraham Berreal. Víctor M. Perea. Fernando Udaeta. Waldemar Vidal. Herminio Suárez Pérez Trujillo. Mario Alfonso Cadiaz. Antonio Gavalda. Francisco ballero. Juan E. Mayorga. Ramón J. Ruiz. Rogelio Galletti.

CIVILES

José F. Castellanos Peláez. Eduardo Martín Iriarte. María T. Ruiz Rojas. Braulio Rodríguez Meireles. Rafael Galiana. Angel Alonso. Armando Cabana. Jesús González Mirbal. Rafael Radillo. Vicente Fernández Molina. Miguel Manresa. María Luz Cabrera. José A. Villaverde. Francisco Palacios. José Manuel Ruiz Jiménez.

URGENTES

Eloy Canteo. José Camilo Pérez. Carlos M. Vidal y Pinch. Juan P. Fuentes. Segundo R. Ceballos. Antonio Gavaldá. Antonio Serra. Waldemar Vidal. Arturo Miró Barnet. Antonio Serra.

SE HAN CONCEDIDO ALGUNOS TITULOS DE PATRONES DE BARCOS

Por la Sección de Aduanas, Secretaría de Hacienda, se han despachado títulos de patrones de barcos a favor de los señores Domingo R. N. Agüero y Espinosa y de Guillermo Enseñat y Alemany; y de patrones de cabotaje a favor de los señores José R. Samalé y Maceo, Teodoro Castro y Ramón Samuel Castro y Rivas.

CUATRO INDIVIDUOS SE HICIERON PASAR POR POLICIAS PARA ROBAR

GUANABACOA, Diciembre 9. — DIARIO, Habana. — En días pasados, José Prieto, español, jardinero, vecino de Calzada Vieja, denunció que en su residencia se habían presentado cuatro individuos, haciéndose pasar por policías, llevándose un revólver y exigiéndole cierta cantidad de dinero, aplazando la entrega para el día de hoy. Por lo que el teniente Francisco Conesa, en unión de los vigilantes Sotero Pérez, Juan Manuel Ledo y Manuel Sánchez, éste último policía de Regla se escondieron en aquel lugar, sorprendiendo a dichos individuos cuando iban a recoger el dinero, los que se dieron a la fuga al verse sorprendidos, siendo tan solo detenido uno de ellos llamado José Ramón Chávez Valdés, soltero, de 30 años, vecino de Calzada Vieja sin número, habiendo tenido que hacer varios disparos la policía para detener al expresado malhechor. Ingresó en el Vivac a disposición del Juzgado de Instrucción. La Policía busca a los que se dieron a la fuga. **Francisco Cortés.**

NIÑA ARROLLADA POR UNA GUAGUA

Una menor de seis años recibe una profunda herida muy grave

GUANABACOA, Diciembre 9. — DIARIO, Habana. — En el Hospital Civil fué asistida hoy por el doctor Cubría, la menor Cristobalina Cano Baso, de seis años de edad, vecina de Corral Falso 24, de una profunda herida en la pelvis de carácter muy grave, la que recibió al ser arrollada por la guagua número 43 de Las Tres Palmas, que guiaba Juan Denis Guerra, de 25 años y vecino de la Calzada de San Miguel del Padrón, al tratar dicha menor de pasar la esquina de las calles Barreto y División, en esta villa.

La menor quedó en el hospital y el chofer a disposición del Juzgado de Instrucción. — **Francisco Cortés.**

VEINTE AÑOS PARA UNO DE LOS MATADORES DEL SOLDADO CARBALLOSA

SANTIAGO DE CUBA, Dic. 9.—DIARIO, Habana.—El fiscal de la Audiencia acaba de formular conclusiones provisionales contra Edmundo Jardines, uno de los matadores del soldado Teobaldo Carballosa, hecho ocurrido en la noche del 21 de octubre del pasado año, en la carretera del Caney frente a la cantina nombrada Santa Teresa, al sorprenderlos dicho soldado momentos después de haber intentado asaltar esa Cantina una banda de bandoleros comandada por el procesado Jardines y conocida por infinidad de nombres. El fiscal solicita veinte años de reclusión para este procesado. Los otros componentes de dicha banda ya fueron condenados por esta Audiencia.

Matías Vega

UN CARGAMENTO DE JABON FUE ROBADO

Una joven se dió fuego al ser regañada por su hermana mayor

Seis desconocidos se introdujeron en la fábrica de jabón sita en Agua Dulce 6, propiedad de Francisco G. Tous Pérez, para lo cual violentaron una de las puertas, apoderándose de un importante lote del producto que allí se elabora, cuyo valor se hace ascender a $162.00. Dicha mercancía, la cargaron en el camión número 44285.

POR UN REGAÑO DE SU HERMANA

Sara Rodríguez Rubiera, de 20 años, residente en Máximo Gómez 371, se ocasionó intencionalmente graves quemaduras en el cuello, pecho y manos, al sufrir un fuerte regaño de su hermana María, la que se opone a que ella lleve relaciones amorosas. Para llevar a cabo su intento, la joven se derramó una botella de alcohol por el cuerpo, y se prendió fuego.

NO RINDIO CUENTA Y SE FUE

Denunció José Pérez Leal, residente en Vigía 18, que dió en alquiler a Rafael Pons González, residente en Patria 2, su automóvil Crysler, debiendo el Pons rendirle cuentas periódicamente y guardar el vehículo en el garage de Vigía 10, lo cual no ha hecho hace cuatro días en que desapareció.

La semana de las sedas de color entero.

HOY: SEGUNDO DIA.

Ayer se inauguró con un triunfo magnífico.
Las mejores telas a los más bajos precios.

Encontrará durante ésta semana telas de gran novedad, desde:

0,50 la vara.

La misma oferta en nuestra Sucursal de Camagüey

Nuestro Departamento Postal atenderá los pedidos del Interior.

Planta baja.

El Encanto

El Encanto

Flores.

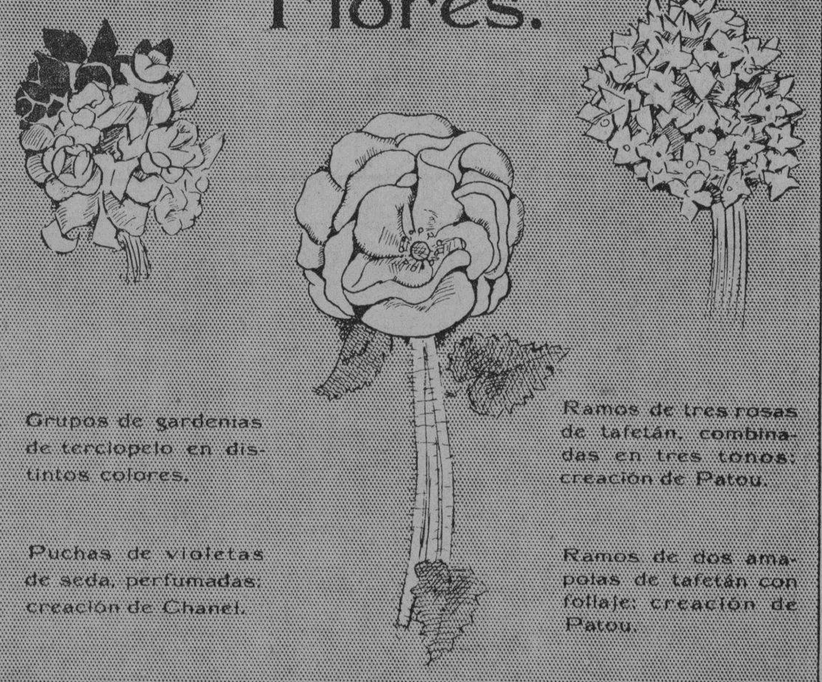

Grupos de gardenias de terciopelo en distintos colores.

Ramos de tres rosas de tafetán, combinadas en tres tonos: creación de Patou.

Puchas de violetas de seda, perfumadas: creación de Chanel.

Ramos de dos amapolas de tafetán con follaje: creación de Patou.

Flores de encaje propias para vestidos de tarde en diferentes estilos y colores, de la reputada casa Judith Barbie.

La Flor, como adorno del vestido, es un detalle muy en boga.

Planta baja.

Los nuevos precios de la **mantelería...**

Para dar facilidades a todo el mundo a fin de satisfacer las necesidades de las fiestas de Navidad y Año Nuevo, hacemos la siguiente oferta:

Manteles de alemanisco blancos.

De 150 x 150 cm. ..1,15
„ 150 x 200 „ ..1,60
„ 150 x 250 „ ..2,00
„ 150 x 300 „ ..2,25

Manteles de granité, blancos.

De 150 x 150 cm. .. 2,25
„ 150 x 200 „ ...2,75
„ 150 x 250 „ ...3,50
„ 150 x 300 „ ...4,25

Manteles de alemanisco, blancos con franja de color: rosa. azul y oro.

De 150 x 150 cm. ...1,40
„ 150 x 200 „ ...1,75
„ 150 x 250 „ ...2,25
„ 150 x 300 „ ...2,75

Manteles de alemanisco, color entero, rosa, azul oro, verde.

De 150 x 150 cm. ...1,75
„ 150 x 200 „ ...2,25
„ 150 x 250 „ ...2,75
„ 150 x 300 „ ...3,50

Juegos de mantel de alemanisco, color entero y blanco con franja rosa, azul rosa, oro, verde.

De 150 x 150 cm. 6 servilletas 30 x 30 cm. 2.25
„ 150 x 200 „ 6 „ „ 2.75
„ 150 x 250 „ 8 „ „ 3.50
„ 150 x 300 „ 12 „ „ 4.50

Juegos de mantel de hilo con franjas en colores: rosa, azul, oro, varde:

De 160 x 160 cm. 6 servilletas 50 x 50 cm. 5.00
„ 160 x 200 „ 6 „ „ 6.00
„ 160 x 250 „ 8 „ „ 7.50
„ 160 x 300 „ 12 „ „ 9.50

Servilletas adamascadas:

De 40 x 40 cm. 1.25 Docena
„ 50 x 50 „ 2.25 „
„ 60 x 60 „ 2.50 „

Servilletas de granité.

De 45 x 45 cm. 3.75 Docena
„ 55 x 55 „ 5.00 „

Paños de vajilla.

De 40 x 60 cm. 1.50 Docena
„ 50 x 55 „ 2.25 „
„ 70 x 70 „ 3.25 „

A los clientes del Interior.
Recibimos un extenso surtido de alemanisco en blanco y colores; los más modernos estilos.
Pidan muestrarios al Dpto. Postal.

Acabamos de recibir una colección de juegos de mantel, de malla totalmente, en color. Juegos de seda en colores y mantelería con encajes. Ultima palabra de la moda.

AVISO

Esta mercancía que anunciamos pueden pedirla a nuestra Sucursal de Camagüey.

Primer piso.

El Encanto

Gran Venta de Pascuas.

Inaugurada ayer esta GRAN VENTA anual se han iniciado, en gran escala, las compras de los objetos para regalos.

ARTICULOS ECONOMICOS.

Para el regalo a hospitales, asilos, canastillas especialmente confeccionadas, sirvientes, niños desvalidos, familias indigentes, etc. Todo al precio ínfimo como una facilidad de EL ENCANTO da a los sentimientos caritativos.

ARTICULOS DE NOVEDAD,

Las más modernas cosas al más considerado precio.
Su regalo está en EL ENCANTO. La etiqueta de esta casa da distinción a los objetos.

CHEQUES DE PASCUAS.

En ediciones de 1, 2, 5, 10, 15, 20, 50 y 100 pesos, admitidos como dinero en compras hechas en esta casa, o en parte de una compra si es por mayor cantidad que la señalada en el cheque.
Un regalo ideal, puesto que facilita al obsequiado la manera de elegir.

La misma oferta en nuestra Sucursal de Camagüey

Nuestro Departamento Postal atenderá los pedidos del Interior.

El Encanto

NOVEDADES.

Cualquier objeto, en estos días, es un regalo.

Las fiestas en estos días exigen muchas compras urgentes, determinadas por las fechas y los actos que se improvisan.

Hebillas de fantasía de estilos muy variados y originales, en todos los colores de moda, especialmente el tono turquesa tan solicitado.

Cuellos de variadas formas. Lo más nuevo para el adorno de los vestidos.

Entre ellos unos bordados con cuentas y mostacilla.

Pieles légiticas de diferentes calidades. Predomina el armiño.

Encajes de seda para vestidos de tarde y noche, en todos los colores de moda.

Cinturones de piel y gamuza en combinaciones de color muy bellas.

Planta baja.

El Encanto

SOLIS, ENTRIALGO Y CIA.

M.E.C.D. 2016

9A SECCION

TELEFONOS: Redacción, Administración, Quejas, etc., (C. Privado) M-7911
Imprenta M-9665
Máquinas M-3450
Clasificados A-3333
Radio M-7714

DIARIO DE LA MARINA

TELEFONOS: Redacción, Administración, Quejas, etc., (C. Privado) M-7911
Imprenta M-9665
Máquinas M-3450
Clasificados A-3333
Radio M-7714

9A SECCION

AÑO XCVIII — Acogido a la franquicia postal — LA HABANA, MIERCOLES, 10 DE DICIEMBRE DE 1930 — El periódico más antiguo de Cuba — PAGINA TRECE

FRANCISCO CAMBO SE DECLARA CONTRA LAS CORTES CONSTITUYENTES

Hubo Ayer Muertos y Heridos en Valencia Durante la Huelga y a Causa de Choques con la Policía

El motivo de esta huelga general, que ha paralizado las actividades todas de la ciudad, es protestar contra la actitud del gobernador civil en el conflicto maderero

AUMENTA LA CRISIS DEL TRABAJO EN ANDALUCIA

Los panaderos de Sevilla han acordado, al fin, no ir al paro, si bien decidieron apoyar económicamente a los que se dedican a elaborar pan blanco los que siguen parados

DOS MUERTOS Y NUMEROSOS HERIDOS EN VALENCIA

VALENCIA, diciembre 9 (AP) Con motivo de la huelga general de cuarenta y ocho horas de duración que se ha declarado por los gremios obreros en esta ciudad han quedado paralizadas todas las actividades y negocios, registrándose muchos choques entre los huelguistas y la policía, de los que resultaron un muerto y numerosos heridos.

No funcionan los automóviles de alquiler ni los tranvías. El puerto se encuentra completamente paralizado, sin actividad alguna, no habiéndose podido hacer la carga y descarga de los buques.

El motivo de esta huelga es protestar contra la actitud del Gobernador Civil, señor Ruiz Amado que no ha logrado solucionar el conflicto del ramo de la madera y se niega a reconocer al Sindicato Unico.

Al mediodía volvieron a ocurrir desórdenes, uniéndose a los huelguistas muchos elementos que simpatizan con ellos.

Atacaron los huelguistas en la calle de Castelar a un tranvía que no quiso hacer alto en la marcha, acudiendo a prestar auxilio al personal de la compañía las fuerzas de Guardia Civil y Seguridad que patrulla las calles.

En los sucesos del mediodía resultó gravemente herido un policía, que falleció horas más tarde en el hospital.

NO HABRA HUELGA GENERAL DE PANADEROS

SEVILLA, diciembre 9 (AP) Ha quedado conjurado el conflicto de los panaderos en esta ciudad, que era el de quedar sin pan alguno por la huelga de todos los panaderos. Estos se han negado a ir al paro, pero apoyarán económicamente a los que se dedican a la elaboración del pan blanco, los cuales continuarán en huelga.

AUMENTA LA CRISIS EN ANDALUCIA

SEVILLA, diciembre 9 (AP) Cada vez es más intensa la crisis del trabajo en esta región. Las autoridades de algunos pueblos están adoptando medidas para procurar alojamiento a los trabajadores faltos de ocupación y al mismo tiempo gestionan trabajo para los mismos.

La causa principal de esta crisis ha sido la sequía así como la mala cosecha de la aceituna y de otros frutos.

LOS HUELGUISTAS VUELCAN TRES TRANVIAS

VALENCIA, diciembre 9 (AP) Mientras la policía realizaba detenciones en distintos barrios, se produjeron nuevos desórdenes en varios lugares. Tres tranvías fueron volcados y atacados por los huelguistas, indignados porque circulaban a pesar de la orden de huelga general. También atacaron a varios vendedores ambulantes de frutas, destruyendo sus carros por negarse a secundar el paro.

La industria se encuentra paralizada en tal forma que los residentes no recuerdan una cesación del trabajo tan completa como en esta ocasión.

En los bolsillos del huelguista Sánchez García, muerto por la policía en las refriegas de esta mañana, se encontraron copias de una carta atribuida al comandante Ramón Franco, censurando al gobierno.

Las autoridades declaran que los elementos comunistas y socialistas han estado excitando a los obreros valencianos a la huelga. Acusan a los mismos elementos de haber fomentado los recientes desórdenes en Madrid, Barcelona y Sevilla.

En virtud de órdenes dictadas por el Gobernador, varios tranvías circulan por la ciudad, custodiados por la fuerza pública.

El Senador Royo Vilanova Renuncia la Vice-Presidencia del Ateneo de Madrid

En una carta dirigida al Presidente explica los motivos de queja que tiene contra la actuación de los ateneistas.

MADRID, diciembre 9, ST.—Una de las consecuencias de los recientes acuerdos del Ateneo de Madrid, que han causado disgustos en determinados sectores de la opinión, ha sido la dimisión del primer vicepresidente, Antonio Royo Vilanova, quien inconforme con varios puntos sancionados por los ateneistas, envió al señor Manuel Azaña, presidente de la institución, una carta en la que dice, entre otras cosas:

«Por haber tenido a la misma hora sesión en la Academia de Ciencias Morales y Políticas, no pude asistir a la Junta extraordinaria del Ateneo. Pero he leído en «El Liberal» los acuerdos que se adoptaron, y supongo que la Junta Directiva habrá de reunirse para llevarlos a ejecución. Ahora bien: la lealtad me obliga a decir a usted que no tengo inconveniente en que se ejecuten los acuerdos primero, segundo y tercero pero, en cuanto al cuarto, es tan contrario a mis convicciones, que ni puedo contribuir a su ejecución, ni lo hubiese votado de estar presente cuando se adoptó, y hasta hubiese explicado el voto con las siguientes razones:

Una de las páginas más vergonzosas de nuestra Historia es la de los cien mil hijos de San Luis.

En cambio, el fasto más glorioso de la República española es la serena arrogancia con que don Emilio Castelar defendió la independencia y dignidad de España en la cuestión del «Virginius».

Me pareció vituperable la conducta de los catalanistas al intentar llevar el pleito de la libertad de Cataluña a la Sociedad de las Naciones, y cuando ésta se reunió en Madrid me negué abiertamente a firmar un escrito que se intentó presentar ante las representaciones extranjeras congregadas en el Senado, protestando contra la Dictadura española.

Con la misma energía protestaría si España o los españoles, se atreviesen a negar el derecho que tiene Italia a ser fascista, y el derecho que tiene Rusia a ser bolchevique.

Reconozco, y frente a las demás naciones reivindico el derecho del pueblo español a hacer la revolución cuando quiera, como quiera y para lo que quiera; pero niego a los extranjeros el derecho a intervenir en ella.

Por toda sestas razones, tengo el sentimiento de presentar mi dimisión como vicepresidente primero del Ateneo, quedando siempre a las órdenes de todos ustedes, para cuando requieran mi modesta colaboración en las tareas científicas y literarias de la docta Casa».

,c9Cleytisjso6

EL TIEMPO EN ESPAÑA

MADRID, Dic. 9 (A. F.)—En Cantabria y Galicia lluvias con tiempo inseguro en el resto de España. Las temperaturas máxima y mínima en Madrid en las últimas veinticuatro horas fueron 9 y 3 respectivamente; en Barcelona, 15 y 9; en Málaga, 18 y 5 y en Alicante, 19 y 8.

Será Fomentada la Exportación de los Productos Españoles

El nuevo cuerpo de Agregados Comerciales en las Embajadas y Legaciones laborará a ese fin

MADRID, Diciembre 9. (ST). — De acuerdo con el reciente Real Decreto, ha quedado reorganizado totalmente el cuerpo de consejeros y agregados comerciales del servicio diplomático español, para establecer en el extranjero una red de funcionarios ocupados de modo principal en el fomento de la exportación española. Se establece en esta disposición que dichos funcionarios deben pertenecer a la carrera diplomática o excepcionalmente al Cuerpo de Oficiales Comerciales existente en el Ministerio de Economía Nacional, con objeto de obtener de esta manera el concurso de quienes poseyendo un título universitario e ingresados en la Administración pública, tras una severa oposición, posean además el conocimiento de idiomas indispensable para dar eficacia a su labor y la costumbre de vivir en el extranjero que tan útil les ha de ser para compenetrarse rápidamente con las necesidades de los mercados que han de estudiar.

Para cumplimentar lo dispuesto por aquel Real decreto, se ha dictado una Real orden publicada en la "Gaceta" del día 5, convocando un concurso entre funcionarios de la carrera diplomática para cubrir una plaza de consejero comercial; tres de agregados comerciales de primera clase y seis de agregados comerciales de segunda clase, los cuales cubrirán las plazas vacantes en la actualidad, y cuya distribución es la siguiente: primera, Europa occidental; segunda, Europa central; tercera, Europa septentrional; cuarta, Balkanes; quinta, Turquía y norte de Africa; sexta, Portugal y Marruecos; séptima, Extremo Oriente; octava, Méjico, América Central y Países antillanos; novena, Países del Plata; décima, Países del Pacífico.

Podrán tomar parte en este concurso los funcionarios de la carrera diplomática con categoría mínima de secretarios de segunda clase, que hayan servido dos años, cuando menos, cargo consular en el extranjero.

Dr. L. López Blanco
HOMEOPATA
De los Hospitales de Londres y de París.
Consultas de 2 a 4
Campanario núm. 37 Telf. M-2521
Consultas y Visitas $5.00

Notas Gráficas de los Ultimos Desórdenes en Madrid

Basta a dar una idea de la importancia de las cargas dadas por la policía de Mdrid contra los alborotadores durante el sepelio de las víctimas del hundimiento de una casa de siete pisos, que el cortejo fúnebre, en el que, de primera intencin figuraban más de treinta mil personas, quedó reducido, después de la colisión con las fuerzas de orden público a un reducido grupo de familiares, que siguen en su puesto doliente, un tanto atemorizados «por lo que pueda ocurrir».

Sensacionales Reportajes para el DIARIO DE LA MARINA por el Dr. Frau Marsal

MADRID, diciembre 9. AP.—El doctor Lorenzo Frau Marsal, delegado especial del DIARIO DE LA MARINA, salió hoy hacia Bruselas, donde asistirá a la conferencia mundial del azúcar que hoy comenzó a celebrarse allí.

Frau Marsal ha hecho en Madrid reportajes especiales para el DIARIO, en entrevistas exclusivas con el general Berenguer, Francisco Cambó, Melquiades Alvarez, Alejandro Lerroux, Angel Ossorio y Gallardo, general J. Millán Astray, Leopoldo Matos, Antonio Goicoechea, conde de Romanones, duque de Maura, Teodomiro Menéndez e Indalecio Prieto.

DECLARACIONES DE LA CONFEDERACION CATOLICO-AGRARIA

Expone su criterio ante la situación política de España

MADRID, Diciembre 8. (ST.) — La Confederación Nacional Católico-Agraria ha publicado la siguiente nota, en que expone su criterio fundamental ante la presente situación política:

"El Consejo Directivo de la Confederación Nacional Católico-Agraria, ha estudiado la actual situación del campo español en el orden político, y los varios intentos de organización de núcleos agrarios que han surgido en varias regiones.

La C. N. C. A., afirma una vez más su carácter apoolítico y su marcada finalidad social que la pone por encima y al margen de los partidos políticos, cualesquiera que sean sus apellidos

Pero como a lo social toca lo político, que es concreción y resultado de aquel, tiene la Confederación que mirar con simpatía todo lo que ayude y coopere al mantenimiento social que nosotros preconizamos y todo lo que traduzca en positivas actuaciones políticas nuestro desenvolvimiento y mejor cumplimiento de nuestra finalidades sociales.

Por lo tanto, será absurdo y suicida el ver incompatibilidad en nuestra actuación sindical agraria de los socios y la actuación política de los individuos adheridos a nuestra sindicación; como sería absurdo y suicida quien, buscando trabajo para el mantenimiento de su familia, creyera ver en la familia, en su bienestar y en su respeto, obstáculo para el desenvolvimiento de su profesión o ejercicio lucrativo de su actividad, y no considerara que en la familia es donde ha de encontrar el reposo a sus cansancios, el estímulo para sus luchas y la más noble justificación de sus ambiciones".

Dr. A. Rosati
CIRUJANO DENTISTA
Extracciones sin dolor
Especialista en puentes fijos y removibles sin ver oro
Consultas: de 8 a. m. a 7 p. m. (Hora fija para el cliente que lo solicite)
O-Reilly 112, bajos.
Teléfono A-9422

VIAJE
Rápido y Seguro
Habana-Sta Clara-Habana
POR LOS EXPRESOS DEL
DIARIO DE LA MARINA
SALIDA DE LA HABANA:
9 de la mañana y
2 de la madrugada.
SALIDA DE SANTA CLARA:
9 de la mañana,
(Café «El Artesano»)
3.50 Por Persona
Para más informes:
Telef. M-8787 - Habana

Donativos Para la Ciudad Universitaria

La Casa de Alemania será construida en próxima fecha

MADRID, Diciembre 9. (ST). — En la sesión de la Junta de la Ciudad Universitaria se acordó, inicialmente, ceder una parcela de veinticuatro mil metros cuadrados para la construcción del Colegio de Huérfanos de funcionarios de Correos y Telégrafos, en dos terrenos de la Villa, donde están situados los Colegios de Ferroviarios de funcionarios de Hacienda y huérfanos de médicos, quedando así adjudicada en su totalidad los solares de la Moncloa que pueden destinarse a atenciones ajenas a la Ciudad Universitaria.

Se dió cuenta de las visitas que se han realizado a las obras, incluso la de los periodistas presidenciales franceses y miembros del Congreso Administrativo.

También se dió cuenta de los donativos recibidos por diversos conductos, entre otros, de la testamentaría de doña Adelaida Benjamín, de 45.000 pesetas; Asociación Patriótica Española, de Buenos Aires, 1.000; producto líquido de la rifa de un hotel, 5.1057; conde de Gijel, como producto de la fiesta organizada por la Trasatlántica en la Habana, 5.268; marqués de Riscal, 25 mil; para dotar una cama en el Hospital Clínico.

El rey leyó un telegrama de la embajada en Buenos Aires, informando del brillante acto celebrado a beneficio de la Ciudad Universitaria de Madrid, con motivo de la inauguración del Centro Gallego de aquella capital.

El Colegio de Farmacéuticos ha solicitado permiso para instalar en el Jardín Botánico un monumento en memoria de Augusto José Mestre.

Se examinaron los planos del pabellón destinado a oficinas que se emplazará a la entrada de la Moncloa.

Para presidir la comisión que organizará el Campo de Deportes se designó al catedrático don Juan Negrín.

Se dió cuenta de que el Gobierno de la República del Uruguay ha enviado a las Cámaras un mensaje solicitando un crédito de cincuenta mil pesos para construir la Casa del Uruguay en la Ciudad Universitaria de Madrid.

También se trató acerca del envío de becarios al extranjero.

Se acordó verificar en breve la ceremonia de dar comienzo en la zona de residencias extranjeras a la construcción de la Casa de Alemania. Para ello ha donado 438.000 pesetas el filántropo alemán conde de Jay.

EL ALCALDE DE MADRID REGRESA SATISFECHO DE SU VISITA A PARIS

MADRID, Diciembre 8. (ST.)—Ha regresado a esta capital, de su viaje a París, el Alcalde, Marqués de Hoyos, quien antes de partir de Francia recibió las insignias de oficial de la Legión de Honor, que se confirió el Gobierno francés.

El Marqués de Hoyos ha declarado que a mediados de Enero le devolverá en Madril la visita oficial el Conde de Castellane, presidente del Consejo Municipal de París.

Coincidiendo con la salida del Alcalde de Madrid para España, el conde de Castellane, ha recibido del señor Onís, alcalde interino de Madrid, el siguiente telegrama:

"El Ayuntamiento de Madrid, hondamente emocionado, expresa su profunda gratitud por las inolvidables atenciones que ha recibido del Consejo Municipal y del pueblo de París en las personas del señor Marqués de Hoyos y del señor López Dóriga. Este testimonio tan elocuente de vuestra simpatía ha sido extraordinariamente agradecido por el pueblo madrileño, ferviente admirador de vuestra incomparable ciudad."

El conde de Castellane ha contestado con el siguiente despacho:

"Quedamos profundamente agradecidos, mis colegas y yo, por los términos de su amable telegrama. Nuestra satisfacción ha sido infinita al recibir a los dignos representantes del Ayuntamiento de Madrid y hemos festejado en ellos a la noble nación española, a la que nos unen lazos de un afecto tradicional".

Fué Suspendido Indefinidamente el Periódico "El Pueblo", Fundado por un Hijo de V. Blasco Ibáñez

Con relación a las huelgas planteadas en Valencia el G. Berenguer ha manifestado a los periodistas que, en el fondo, es la lucha entre el sindicato libre y el único

TRIBUTO OBRERO A LA MEMORIA DE PABLO IGLESIAS

Eelmentos comerciales de Madrid, de acuerdo con otros de toda España, proyectan la creación de otro Banco con un capital de 25 millones de pesetas radicado en Madrid

LUCHA ENTRE SINDICATOS

MADRID, diciembre 9, AP.—Refiriéndose a la huelga de Valencia, el general Berenguer ha manifestado que en el fondo esta es una lucha entre el Sindicato Unico y el Sindicato Libre. Agregó que la huelga de Valencia es similar a las de Madrid y Barcelona, y que el trabajo se reanudará el jueves.

ANIVERSARIO DE LA MUERTE DE PABLO IGLESIAS

MADRID, diciembre 9, AP.—Con motivo de cumplirse hoy el quinto aniversario de la muerte de Pablo Iglesias, las sociedades obreras y representaciones de la Unión General de Trabajadores y del partido socialista estuvieron en el Cementerio de Nuestra Señora de la Almuneda, acompañados de la viuda de Iglesias, para colocar flores sobre el monumento.

SUSPENDIDO INDEFINIDAMENTE EL PERIODICO EL PUEBLO, DE VALENCIA

VALENCIA, diciembre 9. AP.—El diario republicano «El Pueblo» ha sido suspendido indefinidamente por las autoridades, según comunicado de la policía al director, Sigfrido Blasco, hijo del que fué ilustre novelista Vicente Blasco Ibáñez, fundador del periódico.

Las autoridades dicen que las campañas de «El Pueblo» han sido causa de la huelga general presente, por lo cual el Gobierno ha resuelto prohibir su publicación.

PRORECTASE LA CREACION DE UN NUEVO BANCO

MADRID, diciembre 9. AP.—Los elementos comerciales madrileños y otros semejantes de toda España piensan crear un nuevo Banco en Madrid, el cual, según parece, se establecerá en el Palacio del Marqués de Riera, recientemente transformado en casa de alquiler.

El nuevo banco tendrá un capital de cerca de 25,000,000 de pesetas y negociará especialmente con comerciantes y otros elementos análogos.

EL REY ALFONSO DE CACERIA EE «CLAVERIA»

CACERES, diciembre 9. AP.—El Rey Alfonso, acompañado del Infante don Alfonso, ha llegado a la finca «Clavería», propiedad de Antonio Garay.

Pasará el monarca tres dias cazando y durante ellos visitará la explotación agro-pecuaria y las escuelas para hijos de los obreros, que sostiene el señor Garay.

Valencia de Alcántara dispensó un entusiasta recibimiento al soberano.

CERRADA LA MATRICULA PARA EL CURSO DE RUSO

BARCELONA, diciembre 9. AP.—Las autoridades académicas han cerrado la matrícula que habían abierto en la Universidad para unos cursos de lengua rusa en vista del gran número de alumnos que se han matriculado, los cuales no cabrán en el local destinado a las clases.

Son muchos los elementos barceloneses que protestan contra la creación de esa cátedra que consideran es una forma disfrazada de hacer propaganda soviética en España.

BURGOS MAZO CONFERENCIA CON LOS POLITICOS

MADRID, diciembre 9. AP.—Ha llegado a esta capital el ex-Ministro, señor Burgos Mazo, quien celebró una conferencia con Melquiades Alvarez, Villanueva y Luis Armiñán con el fin de organizar la propaganda a favor de que se convoque a Cortes Constituyentes.

Los Propietarios de Automóviles de Lugo Protestan Contra los Tributos

Amenazan al Ministro de Fomento con darse de baja en la contribución si no son atendidos sus justos razonamientos

LUGO, Diciembre 9. (ST). — Se ha celebrado la reunión de los representantes de las Sociedades dedicadas a la explotación de automóviles en esta provincia, no comprendidos en relación alguna con servicios oficiales.

Parece que acordaron lo siguiente, que no han dado a la a conocer.

Protestar contra el exceso de tributación, agravada por las recientes disposiciones de la Jefatura de Obras Públicas de la provincia.

Y enviar un telegrama de protesta al ministro de Fomento, condicionándolo, claro es que de modo reservado, a que no será atendido o se darán de baja en la contribución.

INCENDIO INTENCIONAL

MONDOÑEDO, Diciembre 9. (ST). — En la madrugada anterior se declaró un incendio en casa del vecino de la parroquia de Los Remedios, en Mondoñedo, Domingo Díaz Rey, quemándose dos pajares valorados en mil pesetas.

Las llamas prendieron también en el edificio donde viven los dueños. Estos, que dormían, fueron despertados por el humo.

La pronta intervención del vecindario permitió que las llamas fueran sofocadas.

Los defectos producidos en la casa son de poca importancia.

Se supo después que el incendio fué producido por Manuel Rey Fernández, que ha sido detenido y puesto a disposición de la autoridad judicial correspondiente.

EPIDEMIA DE SARAMPION

LUGO, Diciembre 9. (ST). — Noticias de Ramallosa dicen que entre la población infantil de San Pedro y de algunas otras parroquias del Valle se ha declarado una intensa epidemia de sarampión.

En Gondomar, donde también atacó a algunos mayores, se presentó agravada con neumonía y bronconeumonía, alcanzando graves proporciones.

Con tal motivo las autoridades sanitarias clausuraron las escuelas nacionales en dicha villa y en algunas parroquias limítrofes.

También las escuelas de Valle Miñor, donde se educan numerosos niños de aquella villa, ha cerrado las clases por indicación del presidente de la junta municipal de Sanidad de Gondomar.

En Sabarís y Belesar hizo acto de presencia el sarampión, aunque con carácter menos grave.

TELEFONOS EN ARCADE

ARCADE, Diciembre 9. (ST). — Se ha celebrado en esta villa el acto inaugural de la nueva central telefónica para servicio de los vecinos de aquella localidad y la inmediata de Puente-Sampayo.

A dicha inauguración asistieron el señor Laforet y distinguidos vecinos, así como también los curas párrocos y las respectivas autoridades locales.

El vecindario se muestra complacido de esta instalación, que les proporciona una excelente mejora.

LA CORUÑA ORGANIZA UN SINDICATO DE TURISMO

LA CORUÑA, diciembre 9. ST.—En uno de los salones del Palacio Municipal celebraron una importante reunión diversas entidades y corporaciones para tratar sobre un artículo del Estatuto municipal, que autoriza a los Ayuntamientos a crear una Sociedad o Sindicato encargado de la propaganda y turismo de las ciudades.

Se acordó organizar un Sindicato de iniciativas, cuyo funcionamiento sea permanente; el cual comenzará a actuar en primero de enero próximo, cuyas actividades estarán en dichas materias, a la vez que podrá proponer iniciativas al Ayuntamiento y entidades, en todo lo que reanude en beneficio de la capital.

Para su sostenimiento se creará la cuota que indica el citado Estatuto y su recaudación será por meses. Esta cuota anulará la que los comerciantes y particulares satisfacen al Comité de fiestas durante la época veraniega.

***Si el público no leyera los anuncios la mayoría de las firmas conocidas, cuyas marcas son de uso corriente en el hogar, permanecerían virtualmente ignoradas por parte de miles de clientes...

AHORA, por Pascuas y Año Nuevo, se recomienda la publicidad de la temporada.

Sr. COMERCIANTE: Si usted no tiene tiempo para dirigir su publicidad, use mi experiencia y hallará la compensación en el mayor rendimiento.

ALFREDO G. JIMENEZ
PUBLICIDAD COMERCIAL
Daoiz 22. Cerro Tel. I-5698
DIARIO DE LA MARINA
es el periódico de más circulación

CREE QUE LAS ELECCIONES SERAN EN MARZO, PERO LAMENTA LA PARTE QUE EL GOBIERNO TENDRA EN ELLAS

Admite el señor Cambó que es preciso modificar la actual constitución de España, la cual afecta principalmente al problema catalán, que debe ser resuelto dentro de las leyes

DECLARACIONES DEL GENERAL BERENGUER

Nadie me confirió poderes para convocar a las Cortes Constituyentes, ni me creo facultado para ello, dijo el jefe del gobierno refiriéndose a la nota de Cambó

MADRID, diciembre 9. AP.—Don Francisco Cambó hizo declaraciones por escrito a los periodistas, debido a que el estado de su laringe no le permite hablar sostenidamente, teniendo que limitarse a las conversaciones cortas particulares.

En la nota entregada Cambó expone sus ideas acerca del porvenir de la política española, creyendo que ésta debe dar menos importancia a las ideas y más a la personalidad de los individuos que participen en élla, escogiendo siempre a los más capacitados. Reconoce que el Gobierno del general Berenguer ha realizado una labor favorable en el país, restableciendo en parte la tranquilidad que la dictadura arrebató a España. Elogia también la política financiera que desarrolla el Gabinete, y critica el apoyo que ha prestado a los viejos caciques, en preparación de las elecciones futuras.

Cree Cambó que estas se realizarán en la fecha anunciada de marzo, pero lamenta la intervención que el Gobierno tendrá en ellas, creyéndola más perjudicial para la tranquilidad del país ,que otra intervención cualquiera. Considera que no puede haber ciudadanía mientras el Gobierno trate de asfixiarla dondequiera que surja libremente.

LA REFORMA CONSTITUCIONAL

Se declara enemigo de las Cortes Constituyentes ,aunque admite que es preciso modificar la actual Constitución de España, lo cual afecta principalmente al problema catalán, que necesita tener cauces para resolverse dentro de las leyes, dando a Cataluña una personalidad colectiva que le pertenece, así como permitiría al Estado dar poderes regionales a las provincias que tienen personalidad propia.

El señor Nadal, secretario particular de Cambó, recibió a los periodistas en nombre de éste, declarando que es dese ode aquél que se abra una discusión pública sobre los temas que apunta en sus notas, por considerarlo conveniente para la vida nacional. Agregó que los repórters no debían considerar una desatención que Cambó no les hiciera declaraciones verbales, pues no podrá hacerlo hasta mayo próximo, ya que se encuentra ahora en la convalecencia y cualquier esfuerzo dificultaría su mejoría.

Terminó dicendo el señor Nadal que Cambó recibirá a los periodistas para saludarles, pero que todas las declaraciones las seguirá haciendo mediante notas, para mantener de esta manera su comunicción con la opinión pública.

DECLARACION DE BERENGUER

—Nadie me confirió poderes para convocar Cortes Constituyentes ni me creo facultado para ello—dijo el general Berenguer comentando la nota de Cambó, con la que manifestó estar de acuerdo .Agregó que se felicita de que los hombres de altura hablen públicamente de política, para orientar al Gobierno, que hasta ahora solamente ha recibido censuras, sin que nadie haya surgido para orientarlo.

Terminó el general Berenguer ratificando que el Gobierno hará las elecciones para la fecha anunciada.

Créese que Sánchez Guerra Está Hoy un Tanto Alejado de las Actividades Oposicionstias, Aunque Aquél lo Niega

Burgos Mazo ha conferenciado con Bergamín, Villanueva y Armiñán, al objeto de organizar la propaganda dirigida a pedir la pronta formación de unas Cortes Constituyentes

ACOGIDO CON JUBILO EL NOMBRAMIENTO DE DON FERNANDO DE LOS RIOS

MADRID, diciembre 9. AP.—El nombramiento de don Fernando de los Rios para la plaza de catedrático de Estudios Superiores de Derecho Público en la Universidad Central de Madrid, ha sido acogido por los elementos de las izquierdas, principalmente los periódicos, con gran júbilo.

SANCHEZ GUERRA ALEJADO DE LAS ACTIVIDADES OPOSICIONISTAS

MADRID, diciembre 9. AP. Ha llegado a Madrid el ex-Ministro constitucionalista señor Burgos Mazo, personaje que se distinguió en los últimos tiempos por su oposición al monarca y a la dictadura y uno de los organizadores del acto del Teatro de la Zarzuela, donde Sánchez Guerra habló de la necesidad de reformar la constitución del país.

Durante su estancia en Madrid ha conferenciado con Melquiades Alvarez, Francisco Bergamín, Miguel Villanueva y Luis Armiñán, al objeto de la organización de la propaganda para pedir la formación de unas Cortes Constituyentes, en cuya idea coinciden todos los consultados:

A cauas de la última actitud de Sánchez Guerra, yendo a visitar al general Berenguer con motivo del atentado frustrado, parece que Sánchez Guerra está algo separado del grupo, llegándose a decir por algunos que será presidente del futuro Congreso que reunirá Berenguer, por su parte, Sánchez Guerra ha manifestado a cuantos le han interrogado recientemente: «Yo estoy donde estuve siempre».

FERROVIARIO RERIDO EN UN TIROTEO DE HUELGUISTAS CERCA DE VALENCIA

VALENCIA, diciembre 9, AP.—Un ferroviario resultó gravemente herido cuando los huelguistas tirotearon un tren eléctrico que se dirigía a El Grao. Al pasar por la estación de Marchalena los huelguistas dispararon sobre el tren, que iba lleno de viajeros. Resultó herido, de gravedad, el conductor José Dolz.

Los viajeros abandonaron el tren asustados, y se interrumpió inmediatamente el servicio. Los agresores huyeron. La ciudad presenta un aspecto desolador sin circulación, cafés ni espectáculos.

CIGARROS "GENER PRESIDENTES"

Las cajetillas de cigarros «Gener Presidentes», que se venden en la Ciudad de la Habana, contienen 14 cigarros Ovalados Gruesos de la más alta calidad, elaborados con tabacos escogidos de Vuelta Abajo exclusivamente.

«GENER PRESIDENTES» es el cigarro Ovalado por excelencia, el de «Elaboración y Calidad Indiscutibles»

M.E.C.D. 2016

DIARIO DE LA MARINA

FUNDADO EN 1832

Dirigido hasta 1919 por D. Nicolás Rivero y Muñiz

Editado por la Compañía DIARIO DE LA MARINA (S. A.) cuyo programa consiste en la defensa de los intereses generales y permanentes de la Nación cubana, de los especiales de la Colonia española establecida en la misma y de la unión y armonía entre los diversos elementos que conviven en el país.".— Art. lo de los Estatutos

PRECIOS DE SUSCRIPCION AL DIARIO DE LA MARINA

Habana y Provincias
Mes . . . . $ 1.50
Trimestre . . . " 4.20
Semestre . . . " 8.00
Año . . . . " 15.00

Extranjero
Trimestre . . . . $ 5.00
Semestre . . . . " 9.50
Año . . . . " 18.00

Edición Dominical
(Para el extranjero solamente)
Semestre . . . . $ 3.00
Año . . . . . " 5.00

OFICINAS:
Habana, Prado 103.
New York, 516 Fifth Ave.

TELEFONOS
Redacción, Administración, Quejas, etc. (Centro Privado . . M-7911
Imprenta M-9665
Máquinas M-3456
A. Clasificados A-3333
Radio M-7714

DEBEN SER ATENDIDAS LAS DEMANDAS DE LOS PROPIETARIOS

REITERADAMENTE se ha dirigido el Centro de la Propiedad Urbana de la Habana al Jefe del Estado para exponerle quejas que exigen perentoria solución. En espera de que se atiendan están, con el ánimo que cabe imaginar, cuantos forman la susodicha colectividad, y no es cosa de hacer que desesperen al ver que nada se resuelve.

Sufre demasiado la propiedad urbana de esta capital (no hay que decir que también la de toda la Isla) por efecto de la depresión económica y la penuria reinante (más violenta desde que se rebajaron los sueldos en busca de economías) para que no se mire con un poco de cuidado la situación generada en ese sector prestando atención a las justas demandas de los propietarios.

Aunque parezca increíble, poseer casas va siendo como no poseer nada, o, peor aún, tener una carga ruinosa hasta para la salud por los disgustos que obliga a sufrir. Tras de que los inquilinos que no pagan la renta, porque materialmente no pueden, van siendo más cada día, como más van siendo los sin trabajo, y que el propietario tiene que atender al sostenimiento del inmueble y satisfacer contribuciones, abasto de agua (no siempre consumida por no ser siempre servida) y multas de Sanidad y Obras Públicas, si para su mayor mal la finca está dentro del perímetro comprendido en el plan de embellecimiento de la ciudad, no le queda, en caso necesario, el recurso de levantar fondos mediante hipoteca ni de vender no siendo a vil precio, por las dificultades que para esas transacciones crea el zarandeado plan.

Con respecto a esta "llaga que sangra", diremos que como la situación del Tesoro agravada por la material imposibilidad de obtener dinero a préstamo, hace hoy más absolutamente ilusoria que lo fué siempre toda acción para poner en práctica el aludido proyecto de embellecimiento o cualquiera otro más modesto, lo indiscutiblemente sensato es dejar en suspenso todas las disposiciones establecidas con vistas a la realización de tal empresa y que afectan a la propiedad en diversos sentidos. Si no cabe pensar en gastos públicos que no sean absolutamente indispensables, porque aun para estos escasean los recursos, ¿cómo soñar en la posible ejecución de nuevas grandes obras de ornato? Pudiera, quizás, la municipalidad, si los tiempos fuesen normales, combinar una negociación semejante, por ejemplo, a la que permitió la reforma de Madrid con la Gran Vía; pero para eso y para todo lo que sea interesar capitales, lo primero que se requiere es estimular la confianza, y en cuanto a la propiedad, entra por mucho el régimen a que esté sometida, por lo que influye en la valoración, en el crédito obtenible, en que sea, en fin, un bien productivo y del cual se pueda disponer.

El documento que con fecha 3 de Enero de este año elevó el Centro de la Propiedad de la Habana al señor Presidente de la República, y los que con posterioridad se le presentaron reproduciendo las quejas y robusteciendo los motivos para esperar simplemente justicia, deben ser atendidos sin más tardanza, no por el natural disgusto que la prolongada demora produzca a los elementos representados por esa entidad, sino por el creciente perjuicio que todos los propietarios están sufriendo a causa de las extralimitaciones administrativas, para ellos lesivas, expuestas en dichos documentos, los cuales contienen muy atinadas indicaciones respecto a la forma de remediarse los males que denuncian. Conocidos como son, pues, todos esos alegatos los hemos publicado, no consideramos imprescindible enumerarlos, como tampoco repetir los comentarios que ya les hemos dedicado, para llenar el objeto que nos proponemos al traer nuevamente a colación las querellas que tan vitalmente interesan a los propietarios de este término municipal.

No han dejado ni un momento de figurar entre los asuntos importantes que preocupan a la opinión pública, las justas demandas del Centro de la Propiedad; pero por lo visto no han atraído la atención de los gobernantes. Pocas cosas, sin embargo, la merecían de modo más acucioso y urgente, y a que al fin se le preste tienden estas disquisiciones. La modificación del Consejo de Secretarios lógicamente tiene que determinar cambios en las orientaciones políticas, y pensamos que tal vez no sea perder del todo el tiempo advertir que conviene no seguir en actitud desdeñosa hacia el organismo representativo de los propietarios, dejando sin resolver los graves problemas que afectan a la clase.

MILES de personas sufren por día y por noche la irritación y miseria tirante de almorranas - padeciendo sin la necesidad de hacerlo. Hay un remedio maravilloso, el cual se prepara por una casa de científicos de fama mundial, que ha sido probado en millares de casos con resultados notables. Hombres y mujeres que hasta haber ensayado este remedio no habían encontrado nada para aliviar sus dolores, han experimentado con Man Zan un efecto casi mágico.

Man Zan aplicado directamente a la parte afectada por el aplicador especial provisto de cada tubo, primeramente suaviza la inflamación, detiene la sangría cuando ésta haya ocurrido y ahuyenta la irritación que atormenta los nervios. Como Man Zan limpia y con su bálsamo calmante hace perfectamente antiséptica la parte afectada, así resulta una cura completa. Las venas hinchadas y algunas veces reventadas, se vuelven sanas y las almorranas se ahuyentan para siempre. Man Zan es muy fácil de usar. Puede curarse en casa. Ciertamente el costo trivial de Man Zan es una buena inversión para librarse de su molestia dolorida y muy peligrosa. Haga de su farmacéutico un confidente. Pregúntele que le diga todo respecto a Man Zan, el remedio famoso que termina la agonía de almorranas.

MAN ZAN

Suscríbase al DIARIO DE LA MARINA

HERMOSO BAUTIZO EN SCTI. SPIRITUS

Traslado de una familia. Dos misas de sufragio. Enfermos

Para la casa número 64 de la calle de Céspedes ha trasladado su residencia con su distinguida familia el apreciable caballero señor Gustavo A. Quirós, talentoso Director de la antigua Academia de Música Sancti Spíritus incorporada al Conservatorio Nacional.

UN BAUTIZO

Ha sido llevado a la pila bautismal el pequeño hijito de los estimados jóvenes esposos señores Heriberto Rodríguez y Angela María Carbonell al que impusieron los nombres de Heriberto Fernando Eusebio, resultando un hermoso acto.

Apadrinaron al nuevo cristianito la señora Francisca Echemendía de Carbonell y el joven Fernando M. Carbonell siendo su madrina de brazo la simpática señorita Dulce María Rodríguez.

MEJORANDO

Se encuentra ya en vías de total restablecimiento la graciosa jovencita María Teresa González y Rodríguez hija del comerciante del pueblo del Jíbaro señor Pepe González, quien reside en esta. La estudiosa María Teresa fué operada de la apendicitis en la Clínica Los Angeles por el reputado cirujano señor Mario García Madrigal auxiliado por el Dr. Manuel Orizondo.

Un éxito más para dicho galeno.

DOS MISAS

Una se llevó a cabo en la iglesia de la Caridad en sufragio del alma de la señora Leontina Champion y Bermuchon y la otra en nuestra Parroquial Mayor en sufragio del alma del señor Ramón Mínguez Marquez, fallecidos hace ya algún tiempo en nuestra ciudad.

Ambos actos se vieron concurridísimos.

ENFERMITO

Se encuentra enfermo a causa de sufrir un fuerte ataque apendicular el estudioso niño Miguelito Nadal y Casanova.

TRASLADO DE RESIDENCIA

Los distinguidos y jóvenes esposos Dr. Ernesto E. Trelles Duclo y Teresita Soler Ascó con sus hijos Paquito, Chuni y María Antonieta y de su señora madre doña Eleodora Azcó han trasladado su residencia para esa Capital.

A OPERARSE

Ha ingresado en la Clínica Los Angeles de esta ciudad con el fin de ser sometida a una delicada operación quirúrgica la niña Usnol Riverol hija del señor Manuel Riverol, vecino de Zaza del Medio.

JUZGADO MUNICIPAL

Resumen del movimiento en el Juzgado Municipal de esta ciudad en el pasado mes de Noviembre.

Nacimientos: Blancos legítimos, varones: 20; Hembras 20; Naturales: Varones, 6; Hembras 4; Mestizos legítimos varones 6; Hembras 7; Naturales Varones 1, Hembras 4.

Total 68. Defunciones, Blancos, Varones 14; Hembras 7; Mestizos Varones 8; Hembras 6. Total 35. (Fetos blancos-varones 5) Hembras 1; Mestizos-varones 2; Hembras 0. Total 8. Matrimonios blancos varones 11. Hembras 10. Mestizos varones 1; Hembras 2. Total 12.

CRONICA SOCIAL DE SAGUA

FIESTA RELIGIOSA

La festividad de la Purísima Concepción de María.

La Iglesia Parroquial orgullo legítimo de los sagüeros, por la magnificencia de sus altares y por la tradición que se venera en ellos, lució en estos días sus mejores galas para celebrar solemnemente la festividad de la Purísima Concepción, Patrona de Sagua.

Desde el soberbio altar mayor, de legítimo mármol de Carrara, se destaca poderosamente la dulce Imagen de la Inmaculada, derramando con celestial sonrisa, consuelo y alegrías.

Durante el Novenario, usó de la palabra el muy sabioso y apreciable Párroco Padre Angel Vigil.

El templo se vió concurridísimo estando la parte musical a cargo de estimadas señoritas y del profesor señor Herminio Blasco.

Fué celebrada con todo esplendor la Misa solemne de la mañana del día ocho y la procesión por la tarde estuvo concurridísima.

Asistieron los alumnos todos del Colegio de los R. P. Jesuitas y del Sagrado Corazón de Jesús, los Caballeros Católicos, las distintas Congregaciones religiosas establecidas y una buena representación de cuanto vale y significa en esta sociedad.

Nuestra felicitación para el Reverendo Padre Vigil, para las señoras de las distintas Congregaciones que lo secundaron en la organización de las fiestas, y para la sociedad sagüera que tan buenas pruebas dá siempre de su amor y su fe a la religión.

FELICITACIONES

La Purísima Concepción.

Patrona de Sagua.

Estuvieron de días en esta festividad del 8 de diciembre, este grupo de amigas a quienes deseamos hacer llegar nuestra felicitación:

Conchita Gálvez de Soro; Conchita Mederos de Martínez; Concepción Caballero de González.

Concepción Rodríguez de Carvajal.

Señoritas: Conchita Nogués; Conchita Romero y Quintero; Conchita Sánchez y Conchita Argüelles, ausente en París.

Felicidades a todas!

CONCHITA GAFA DE BECI

Una amiga muy estimada.

Es la señora Conchita Gafa de Beci, esposa muy querida del popular Concejal de nuestro Ayuntamiento, señor Luis Beci.

Celebró su fiesta onomástica en la festividad de la Purísima Concepción.

Recibió muchas felicitaciones por parte de sus múltiples amistades.

Aunque tardía, no es menos afectuosa la nuestra.

Muy sincera.

PARA LA HABANA

Embarcaron hace pocos días para la ciudad del Almendares, la distinguida y bella señora Paquita García de Sampedro, acompañada de su gentilísima hija Ignacia.

Van a la Habana madre e hija para adquirir la «trousseaux» de la señorita Sampedro, que se desposará con el doctor Alberto Beguiristain, el próximo tres de Enero.

Boda a todo lujo.

Que se celebrará en nuestra Iglesia Parroquial.

ENFERMO

Don Luis Vega Pérez.

Nuestro Alcalde Municipal.

Se encuentra guardando cama el estimado amigo atacado de una fuerte afección grippal.

Su residencia del Reparto de Oña se vé muy visitada por amistades que se interesan vivamente por el estado de nuestro Mayor.

Hago votos por su pronto y total restablecimiento.

RUPTURA

Promesas que se desnacen.

Ilusiones e ideales que se alejan.

Ruptura amorosa de unos jóvenes que hasta hace poco los iluminaba la llama vehemente del amor.

La ausencia quizás fué la causa para que de esos corazones se esfumara el cariño y el afecto que se tenían.

Fuera de Sagua reside ella.

En una ciudad que es famosa por su incomparable valle y sus caudalosos ríos.

Siendo él un joven de esta sociedad perteneciente a una distinguida familia de la calle de Solís.

Todo ha terminado entre ellos.

Lo aseguro.

Delia A. de Castellanos.

Desde ayer a la . . .

(Continuación de la PRIMERA Pág.)

apretón de manos, con una última frase cordial.

El doctor Céspedes tuvo que librarse corriendo del entusiasmo de sus amigos y ex-empleados y penetrar al vuelo, es la palabra, en otro auto que pasaba, también de alquiler, en el cual se libró de la entusiasta persecución.

Un cuarto de hora después, el doctor Céspedes pasaba por Villa Miramar y allí despedía al policía que prestaba servicio en aquella residencia, ordenándole que volviera a incorporarse a su estación. La misma medida tomó, poco después, con el policía de guardia permanente, la guardia a la cual tienen derecho todos los Secretarios de Despacho, en su casa de la Playa de Marianao.

Con esa orden el doctor Carlos Miguel de Céspedes volvía a la vida privada, era otra vez un ciudadano más, sin prerrogativas especiales.

Una vez en su casa, el ex-Secretario de Obras Públicas, que en realidad sólo fué por tres días Secretario de Instrucción Pública **in partibus infidelium**, es decir, una mínima porción de secretario, le dirigió una afectuosa carta a su sucesor el doctor Barraqué, remitiéndole un cheque con el importe de su sueldo durante el mes de noviembre, a fin de que se sirviera distribuirlo entre los más merecedores de los empleados de su secretaría que han de ser próximamente víctimas del drástico reajuste que ha de sufrir esa dependencia, reajuste debido a las especiales circunstancias del Tesoro y a la suspensión de todas las Obras Públicas.

También despidió, enviándolo a su sucesor, al chauffeur que estaba a su servicio con cargo a la nómina del Departamento.

CURACION RADICAL Y RÁPIDA

SANTAL MIDY

de los Flujos Recientes ó Persistentes

Exigir la Firma: L. Midy

PARIS, 8, rue Vivienne, 8 y en todas las Farmacias

EL TALCO PARA PROPIO HOMBRES

EL rostro de los hombres tiende a brillar después de afeitarse. El Talco Mennen para hombres se elabora específicamente para corregir esta condición. Quita el brillo de la cara y es, no obstante, invisible, dado su matiz neutral.

Ideal para espolvorear el cuerpo pués absorbe el exceso de humedad y permite que las ropas ajusten más comodamente.

Emoliente porque es Boratado, como todos los talcos de Mennen.

The MENNEN COMPANY OF CUBA, INC.,
Villegas No. 66, Habana.

TALCO PARA HOMBRES

MENNEN

La Comisión Técnica Arancelaria Reunida

Se solicita la entrada libre del carbón «suchar» para refinar

En el Edificio de la Moneda, anexo a la Secretaría de Hacienda, se reunió ayer a las seis de la tarde, la Comisión Técnica Arancelaria.

Presidió este organismo el doctor Rafael Martínez Ortiz, Secretario de Estado. Actuó de Secretario el doctor Roberto Netto, Letrado de Aduana; y fungieron como vocales el senador Daniel Comte, el doctor Gutiérrez de Celis y el doctor Aurelio Portuondo.

El primer acto efectuado por la Comisión Técnica Arancelaria, fué darle audiencia a varios miembros de la Cámara de Comercio Americana de la Habana, presididos por el doctor Luis Machado. Estos se interesaron porque el aforo de los zapatos de tennis se haga en las mismas condiciones que las alpargatas, pues aquéllos, dijeron los miembros de la Cámara de Comercio Americana, están siendo aforados en la actualidad, en las Aduanas, como si fueran zapatos en general.

La Comisión Técnica Arancelaria aceptó en principio la petición formulada, acordando rogar al Secretario de Hacienda que concurra a la sesión que tendrá lugar nuevamente el martes próximo.

Más tarde fué leído un informe del Secretario de la Comisión, doctor Netto, tratando acerca de la importación del carbón conocido por "Suchar", que se usa para refinar azúcar, manifestando que los elementos azucareros solicitan libre entrada para ese producto.

El informe del doctor Netto resultó favorable a los peticionarios, acordándose, en definitiva, resolver este asunto tan pronto los miembros de la Comisión tuvieran más antecedentes del producto y sus aplicaciones.

Por último se trató sobre la importación de petróleo para "fluxear" asfalto.

Acerca de esto leyó otro informe el Secretario de la Comisión Arancelaria, quedando para la próxima junta la resolución de esta materia, ya que la Comisión desea conocer la opinión de todas las entidades interesadas en la importación de ese producto.

La sesión terminó a las ocho de la noche.

BATIDA CONTRA EL VICIO EN HOLGUIN

Propósitos del nuevo jefe de la policía. Cambio de jueces

La policía holguinera que a pesar de lo escaso de su número siempre ha sabido mantener en completa tranquilidad nuestra ciudad, evitando en muchos casos que la delincuencia mayor sentara sus reales en esta población, ha comenzado a dar una batida a los elementos que bajo el pretexto de encontrarse sin trabajo pululan por calles, cafés, billares, etc., viviendo de negocios nada morales ni honrados.

El nuevo jefe de la policía, nuestro querido amigo Mario Leyva y González, ha producido ya la primer denuncia contra tres individuos que a cada momento han estado acusados y han sido condenados algunos de ellos en el Juzgado Correccional de esta ciudad, para respaldar la denuncia del capitán de la policía aparecen en dicha denuncia los nombres del pundonoroso sargento de dicho Cuerpo señor Ramón Mirabal León y los vigilantes Gregorio Rodríguez y Manuel Reyes Ricardo.

Los individuos denunciados por el jefe de la policía lo son Faustino Ruiz, Walter Navarrete y Miguel Valdés, acusados de explotar a Rosa Guerra, Rosa León y Digna Montes, respectivamente.

Nos ha dicho el capitán Leyva González que no será esa la única denuncia que hará en ese sentido, puesto que otros elementos han de comparecer ante l juez competente, de persistir en su conducta deshonrosa y malsana.

Felicitamos muy sinceramente al amigo Mario Leyva, por el celo desplegado, deseando que sus buenos propósitos en bien de la sociedad holguinera tengan en todos la acogida que merecen.

MARIO LEYVA GONZALEZ

Recientemente ha sido ascendido al cargo de jefe de la policía de esta ciudad, el distinguido joven holguinero Mario Leyva González, que es miembro de una vieja familia liberal de Holguín, que hasta hace poco ocupó el puesto de teniente de dicho Cuerpo de seguridad.

El puesto dejado vacante por el querido Panchito Serrano que con singular acierto lo desempeñara, tiene ahora también un digno ocupante.

Enviamos al buen amigo Mario nuestra más sincera felicitación por si exaltación, deseándole toda clase de éxitos en su espinoso cargo.

MOVIMIENTO JUDICIAL

Se halla desempeñando el despacho del Juzgado Municipal de esta ciudad el doctor César Ortiz Amengual, distinguido abogado holguinero de indiscutibles méritos profesionales y personales.

El doctor Eudaldo Artigas Toranzo, recientemente graduado tras grandes sacrificios se encuentra a su vez desempeñando el Juzgado de Instrucción de esta ciudad.

Dichas sustituciones obedecen a encontrarse en uso de licencia el doctor Julián García Benítez, juez municipal primer suplente de esta ciudad y no haberse hecho cargo aun de su Juzgado el doctor Francisco Barroso y López de Quintana, quien permutó recientemente con el doctor Antonio R. Rosado Rodríguez, que pasó al Juzgado de Pedro Betancourt, Matanzas y por encontrarse presidiendo la Junta Municipal de Victoria de las Tunas el distinguido doctor Luis Felipe Núñez Gallardo, juez de Instrucción de esta ciudad y publicista de positivos méritos.

DR. SEGUNDO SERA SERRANO

Se nos ha dicho y asegurado que el doctor Segundo Sera Serrano ocupará la Jefatura del Despacho del Gobierno Provincial, para cuyo cargo ha sido nombrado ya.

Prémiase así los méritos personales y políticos de quien nunca ha sabido hacer más que favores a cuanto sa él se han acercado, laborando con tesón y sin desmayo por el Partido Liberal, al que siempre ha pertenecido, así como toda su larga familia.

La alegría que hemos experimentado con esa noticia la exteriorizamos en estas líneas que llevan también nuestra más sincera y cariñosa felicitación al queridísimo amigo Segundo.

F. G. A.

Está Reducido a dos Miembros el Consejo . . .

(Continuación de la PRIMERA Pág.)

Facultad los profesores de Derecho Dres. Sánchez de Bustamante, Carrera Jústiz— actual Presidente de la Escuela de Ciencias Políticas, Sociales y Económicas— Hernández Cartaya, exRector, Fernando Sánchez de Fuentes. Se aguarda la respuesta del Dr. García Montes, a quien se supone en la misma tesitura.

Otra renuncia ayer presentada fué la del Secretario de la Facultad de Derecho, Dr. Fernández Concheso.

Y se esperan otras.

REUNIONES DE CLAUSTRO QUE NO SE EFECTUARON

Tres reuniones profesorales quedaron sin efectuarse por falta de quorum: las de Claustro citado por la Facultad de Medicina, Farmacia y por las Escuelas de Derecho Civil, y de Ciencias Sociales, Políticas y Económicas.

RENUNCIO EL DR. MARINELLO

El Claustro de Profesores del Instituto de Idiomas Modernos del Alma Mater recibió y aceptó al Profesor Dr. Juan Marinello, la renuncia del cargo de Secretario, que desempeñaba desde su implantación.

Para substituirlo fué designado el Dr. José Sandoval, Profesor Auxiliar adscripto al Curso Prejurídico.

¿ESTA CLAUSURADA LA UNIVERSIDAD?

Hacemos nuestra esta pregunta, ayer escuchada reiteradamente, sin haber logrado quien nos la resuelva satisfactoriamente.

La ocupación del recinto universitario por un destacamento militar parece limitado en sus efectos a impedir una sola eventualidad, la de posibles reuniones de alumnos del Alma Mater en aquel centro y las subsiguientes emergencias o probables incidentes, que entrañan el riesgo de daños materiales en sus dependencias y enseres. Eso, al menos es lo visible y cierto, hasta el día de ayer, con visos certeros de proseguir «un tiempo».

Como informamos, menos las oficinas de la Secretaría General y del Rectorado, las restantes dependencias fueron selladas, al minuto de llegar la fuerza del Ejército.

¿Enviada, por qué, por quién? Se dejó decir que por obediencia a un decreto presidencial. Otra información de DIARIO DE LA MARINA rectifica la especie, ya que no habiendo Secretario de Instrucción Pública, para firmar esa disposición antes de refrendarla al Ejecutivo, no pudo haber tal decreto.

Además, el funcionamiento—totalmente normal, mañana y tarde—de sus oficinas evidencia la no clausura, amén de que ayer se efectuó un ejercicio de Grado para optar al título de Doctora en Pedagogía por la Srita. Piedad de la Torre y Rodríguez.

El Claustro de la Facultad de Medicina y Farmacia, en una pequeña parte (31 de sus 250 Profesores) concurrió al local de la Antigua Escuela Médica—Zanja y Belascoaín—sin impedimento alguno, ya que en aquel edificio, netamente universitario, no había ni hay destacada fuerza militar.

Y lo mismo ocurre, por ejemplo, con el Laboratorio «Wood» y las restantes dependencias de la Universidad, no enclavadas en la Antigua Pirotecnia.

PROXIMO CURSILLO DE INGLES A MAESTROS POR EL DR. JORRIN

El Director del Instituto de Idiomas Modernos de la Universidad y Profesor Titular de Inglés en el Instituto de la Habana ha tenido la bondad de participarnos que— en breve—iniciará un «Cursillo» especial para Maestros de Inglés, siguiendo el orden de los Temas señalados para los ejercicios de oposición a plazas de esa enseñanza según aparecen en la convocatoria publicada en la Gaceta del 26 de Noviembre, para proveer vacantes en las Escuelas Públicas Superiores de la República.

VISITA DE DOS MIEMBROS DEL DIRECTORIO ESTUDIANTIL UNIVERSITARO

Anoche visitaron nuestra Redacción los Sres. Ramón O. Hermida y Orestes Fernández Caral, Miembros del Directorio Estudiantil Universitario, rogándonos la publicación de estas sus manifestaciones:

«Queremos desmentir la publicación hecha por un diario de esta capital que pretende menoscabar la actuación serena y consciente de nuestro Directorio Estudiantil Universitario, llevando a la opinión pública la idea de la premeditación de un hecho que perjudica y ensombrece la diafanidad absoluta de nuestros actos.

Se nos acusa de haber sido nombrados por el Directorio Estudiantil en sesión celebrada el sábado, para que dictamináramos la pena a imponer a ciertos excompañeros que olvidando los principios de civismos y hombría, pretendieron desviar los nobles propósitos de que en estos momentos los estudiantes todos estamos revestidos por decoro y dignidad de Cuba, del Alma Mater y del estudiante cubano.

Queremos hacer saber, que éste y otros medios a nuestros compañeros y al Pueblo de Cuba, que el Directorio Estudiantil interpretando el sentir de todos los estudiantes, ocupa su atención en asuntos de una índole más altruista que tratar de imponer penalidades a quienes ni siquiera merecen nuestra consideración.

Por tanto deseamos consignar que es incierto se haya celebrado la expresada sesión así como que hayamos sido designados jueces».

ACUERDOS DE LA ASOCIACION DE ESTUDIANTES IBERO-AMERICANOS DE HAMBURGO

En las oficinas del Rectorado del Alma Mater se ha recibido una comunicación de la Asociación de Estudiantes Ibero-Americanos de Hamburgo (Alemania) participando la constitución de dicha Corporación, enviando al propio tiempo copia oficial de los acuerdos por ella adoptados y que son los siguientes:

1.—Facilitar el acercamiento de las Ciudades Iberoamericanas de Hamburgo, con los de otras ciudades alemanas.

2.—Procurar un intercambio científico con las distintas Instituciones de enseñanza, de las ciudades de Alemania.

3.—Trabajar en pro de mayor compenetración espiritual y cultural entre estudiantes alemanes e Iberoamericanos.

4.—Prestar decidido apoyo y cooperación a todos los estudiantes Ibero-americanos que deseen proseguir sus estudios en Hamburgo.

AYER FUE RESTABLECIDA LA FIANZA A LOS ESTUDIANTES EXCLUIDOS DE ELLA

El Juzgado Especial que conoce de la causa entre estudiantes y policías, por la cual se encuentran procesados varios de aquéllos, ayer trabajó hasta las últimas horas de la tarde.

Como recordarán los lectores del DIARIO, con fecha 3 de octubre fueron procesados con fianza de $5,000 y apud-acta, los estudiantes Ladislao C. Carvajal Delgado y Luis Preval Badel. En otro auto de fecha 6 del mismo mes, se le señaló fianza de $300 para que pudiera gozar de libertad provisional a Armando de la Fé. Como estos tres procesados no concurrieron al Juzgado como se les había ordenado, se procedió a dar cuenta a la Policía para que los arrestara, cosa que más tarde se llevó a efecto. Entonces con fecha 29 de octubre el Juzgado dictó autos de procesamientos contra dichos jóvenes, ordenándolos de toda fianza, ingresando a los detenidos en la Cárcel.

Y, ayer tarde, por otro auto se dispuso dejar sin efecto el de fecha 29, quedando por lo tanto sujetos a los autos de fechas 3 y 6, los encausados. Por lo tanto Ladislao C. Carvajal, seguirá bajo fianza de pesos 5,000; en libertad apud-acta Preval y con fianza de 300 pesos Armando de la Fé.

ADHESION DE LOS ALUMNOS DE LAS ESCUELAS NOCTURNAS DE LA ASOCIACION DE DEPENDIENTES

El Directorio de los alumnos de la Asociación de Dependientes del Comercio, nos visitó anoche para informarnos de que siguen prestando su adhesión al movimiento estudiantil. Que ayer iban a acordar la no concurrencia a las clases, lo que no pudieron comunicarlo a todos los compañeros por haber acordado la Directiva de la Asociación, suspender éstas, como medida tendiente a evitar desórdenes.

Por este medio dan el aviso de que no se reanudarán las clases hasta que el Directorio lo indique por la prensa al ser solucionado el conflicto universitario.

También nos participaron que el nuevo Directorio, o sea la derecha, no está conforme con la solicitud presentada para que renunciara el Directorio de la Academia, por estimar que el Sr. Blanco es persona grata para el mismo.

LOS ALUMNOS DE LA ESCUELA ELEMENTAL DE COMERCIO DE LA HABANA

Una Comisión de alumnos de la Escuela de Comercio de la Habana, formada por los Sres. Gustavo Alfonso Chacón, Antonio Blasco Larrea y José M. Alvarez, al visitarnos anoche en esta redacción nos entregó as siguientes manifestaciones:

«Por motivo de aparecer en algunos periódicos capitalinos la noticia de que era absoluto el orden en todos los centros docentes de la República excepto Universidad, Normales e Institutos—queremos hacer constar por medio de estas líneas que la Escuela de Comercio de la Habana se mantiene (y se mantendrá) en estado de huelga desde los primeros días del movimiento estudiantil. Al mismo tiempo hacemos constar que estamos y estaremos de acuerdo con el Directorio Estudiantil Universitario.—Justo Carrillo de Albornoz, Virgilio Gompain Esperza, Salvador Espinet, Manuel Morán, A. Fernández Roig, M. Norreira, Gustavo Alfonso Chacon, Antonio Blasco Larrea, José M. Alvarez».

A propio tiempo nos entregaron una copia del siguiente «Manifiesto»:

A LOS ESTUDIANTES DE LA ESCUELA DE COMERCIO DE LA HABANA

El Directorio Provisional de la Escuela de Comercio de la Habana, en un cambio de impresiones que tuvo en la noche de ayer con el Directorio Estudiantil Universitario, acordó permanecer en estado de huelga hasta dentro de breve días, en que se espera que el Gobierno, con puntos de vista más acertados, complazca a a clase estudiantil de Cuba en las distintas peticiones que hacen los diversos Planteles.

Como sabemos que eres uno de nuestros compañeros que cívicamente mantienes los mismos puntos de vista que los que integran este Directorio, te dirijimos esta circular a fin de imponerle del resultado de la junta de anoche y para que sepas también cuáles han sido las peticiones que este Directorio acordó (apoyado por el Directorio Estudiantil Universitario) para mejora (de nuestra querida Escuela. Estas peticiones son las siguientes:

1.—Apoyar a la Federación Nacional Estudiantil (petición básica que hace el Directorio Estudiantil Universitario y que beneficia a todos los centros oficiales de enseñanza).

2.—Que la Escuela de Comercio de la Habana deje de lamarse Elemental de Comercio y se la designe con el nombre de «Escuela de Comercio de la Habana», debiendo ser reconocida por una Ley del Congreso y no por un Decreto Presidencial.

3.—Que todas las cátedras de nuestra Escuela sean sacadas a oposición y no concedidas por decreto o nombramientos.

4.—Expedición de títulos.

5.—Preferencia a los graduados de nuestra escuela para ocupar puestos públicos sin necesidad de sufrir nuevos exámenes (como ocurrió en los exámenes efectuados hace poco tiempo en la Secretaría de Hacienda para cubrir distintas plazas de Inspectores).

6.—Presupuesto ampliado que cubra como en años anteriores las necesidades más perentorias de la Escuela (que nos sigan dando copias, etcétera).

7.—Variación del horario de estudios, puesto que no es justo que clases voluntarias como las de Maquinaria, Taquigrafía y otras, que no se están explicando unas y muy pocos alumnos toman las otras, ocupen turnos intermedios, haciendo permanecer en el café inútilmente el alumnado.

Llamamos tu atención a las ventajas que reporta estas peticiones, pues entre las expuestas aquí hay algunas como la Tercera, que nos evitará que cualquier incapacitado pueda titularse profesor de un alumnado que, por su preparación, lo ponen con frecuencia en ridículo con preguntas que no saben contestar.

Compañero, persiste en la actitud cívica que hasta ahora has mantenido. No te hagas acreedor al título de «Rompehuelga» que hasta ahora no has merecido. Contribuye al triunfo de la causa que a todos nos alienta. No te expongas a ser mal mirado cuando ingreses en la Escuela Superior de Comercio. No te arriesgues asistiendo a clase.

Habana, 7 de Diciembre de 1930.

El Directorio Provisional Estudiantil de la Escuela de Comercio de la Habana.

M.E.C.D. 2016

DAREMOS PO RADIO LA PELEA DEL "KID"

ESTA NOCHE EN ARENA POLAR PELEAN EN STAR BOUT RODOLFO DIAZ Y KID SOLIÑO

Los fanáticos verán también otra pelea estelar que celebrarán R. Bonat "Moños" y Santos O'Farrill a 6 rounds.

PINCHO GUTIERREZ NO PARECE MUY CONTENTO CON LAS CONDICIONES QUE DEMUESTRA KID CHOCOLATE

El formidable púgil criollo parece bién físilamente, pero según Pincho ha perdido aquella seguridad en sí mismo que lo convirtió en el ídolo del ring,-Pincho se muetra pesimista. Cree que 1930 es un año funesta para su cuadra

SPORTS **DIARIO DE LA MARINA** SPORTS

AÑO XCVIII — LA HABANA, MIERCOLES, 10 DE DICIEMBRE DE 1930 — PAGINA QUINCE

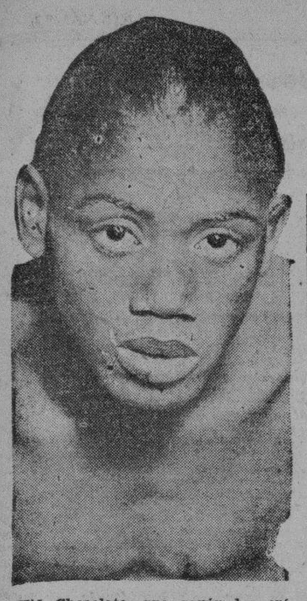

Kid Chocolate, que según las crónicas que nos envía Douglas, no parece encontrarse en su mejor forma para la pelea que celebrará el viernes con Batt Battalino por el campeonato del mundo

DAREMOS LA PELEA DE KID CHOCOLATE BATTALINO

El próximo viernes subirá al ring de Madison Square Garden nuestro querido compatriota Kid Chocolate, quien disputará esa noche a Batt Battalino la corona mundial que este posee. A pesar de las cosas que nos viene diciendo el corresponsal de la Prensa Asociada sobre las condiciones actuales del Kid, nosotros esperamos que «Choco» derrote fácilmente al ídolo de Hartford, dando a nuestra patria su primer campeonato del mundo en el boxeo.

El DIARIO DE LA MARINA, conociendo el interés de los aficionados cubanos por esta pelea, la dará el próximo viernes, con todos sus detalles, por la estación de radio C. M. W., así ocmo por sus aparatos magna vox.

Paito Herrera jugó la segunda base del Boston Red en 1928. Había sido contratado por los Medias Rojas después de tener una temporada brillante en el Springfield, de la Liga del Este.

HARRY KABAKOFF REPRESA

Esta noche, en la flamante «Arena Polar» se celebrarán seis excelentes peleas entre boxeadores semiprofesionales, promoteadas por Tony Cuervo.

Rodolfo Díaz, el excelente peso mediano español, ídolo de los Almacenes de «El Encanto» y uno de los peleadores que por su punch y condiciones promete más, será uno de los contendientes en el bout principal a seis rounds, teniendo como opositor a Eulogio Pinillos, conocido popularmente por Kid Solino, y el que es sin duda alguna, el mejor prospecto en la división de los pesos medianos de la Academia de Boxeo.

Existe mucho entusiasmo entre los fanáticos por presenciar esta pelea, que sin duda alguna será emotiva desde el comienzo hasta el final. En todos los bouts en que estos dos boxeadores han participado, los fanáticos han quedado siempre satisfechos, por la labor que siempre han rendido. Esta pelea como todos los fanáticos sabrán tiene gran importancia en la carrera pugilística de Rodolfo Díaz, quien más que nunca, ahora ansía una revancha con Virgilio Corrales.

OTRO STAR BOUT

Pero los alicientes que brinda esta noche Tony Cuervo a los fanáticos son innumerables. Entre ellos podemos contar el hecho de que ofrecerá una pelea más a seis rounds, y en la que tomarán parte los conocidos pesos plumas Roberto Bonat «Moños» y Santos O'Farrill el recio pegador de Marianao.

EL RESTO DEL PROGRAMA

Se compone antes que nada del come back de Harry Kabacoff, el auténtico, quien vuelve al ring después de estar alejado del mismo durante un año. El adversario de Kabacoff lo será Rogelio Oliver, un peso welter marianense que pega muy duro.

José Sarabia y Jacinto Junco se baten en otra interesantísima pelea a cuatro rounds. Tanto Sarabia como Junco han observado una preparación adecuada ya que el resultado de esta pelea significará mucho para ambos peleadores.

Jimmy Valentino, el elegante peleador de la barriada de la Víbora, y uno de los discípulos predilectos de Aramis del Pino, el profesor de boxeo que dirige la Academia de Boxeo que subvenciona la Comisión Nacional de Boxeo y Luchas quien se enfrentará con Manuel Menéndez, un peso mosca que ha ganado y ha perdido con Joe Castro el peso fly de Paco Simpson.

Sammy Mandell y Manuel Pineda el Carnicerito abrirán el programa.

LOS PRECIOS

Estos serán los de costumbre. Cincuenta centavos las gradas. Un peso las sillas del ring y asientos de preferencia, setenta centavos.

Un verdadero y elocuente pan grande.

Motivo de honda satisfacción es poder llevar a estas columnas el grabado emblemático del día: el del señor Miguel Suárez, Administrador General del Havana-American Jockey Club, que tras una cruenta batalla ha podido consolidar la temporada hípica que dará comienzo el sábado 20 de Diciembre en el bello Hipódromo de Oriental Park; y el del «Caballo Desconocido», que en forma de tip, corazonada o concienzudo estudio ha de empezar a conjugarse desde la carrera inicial en adelante.

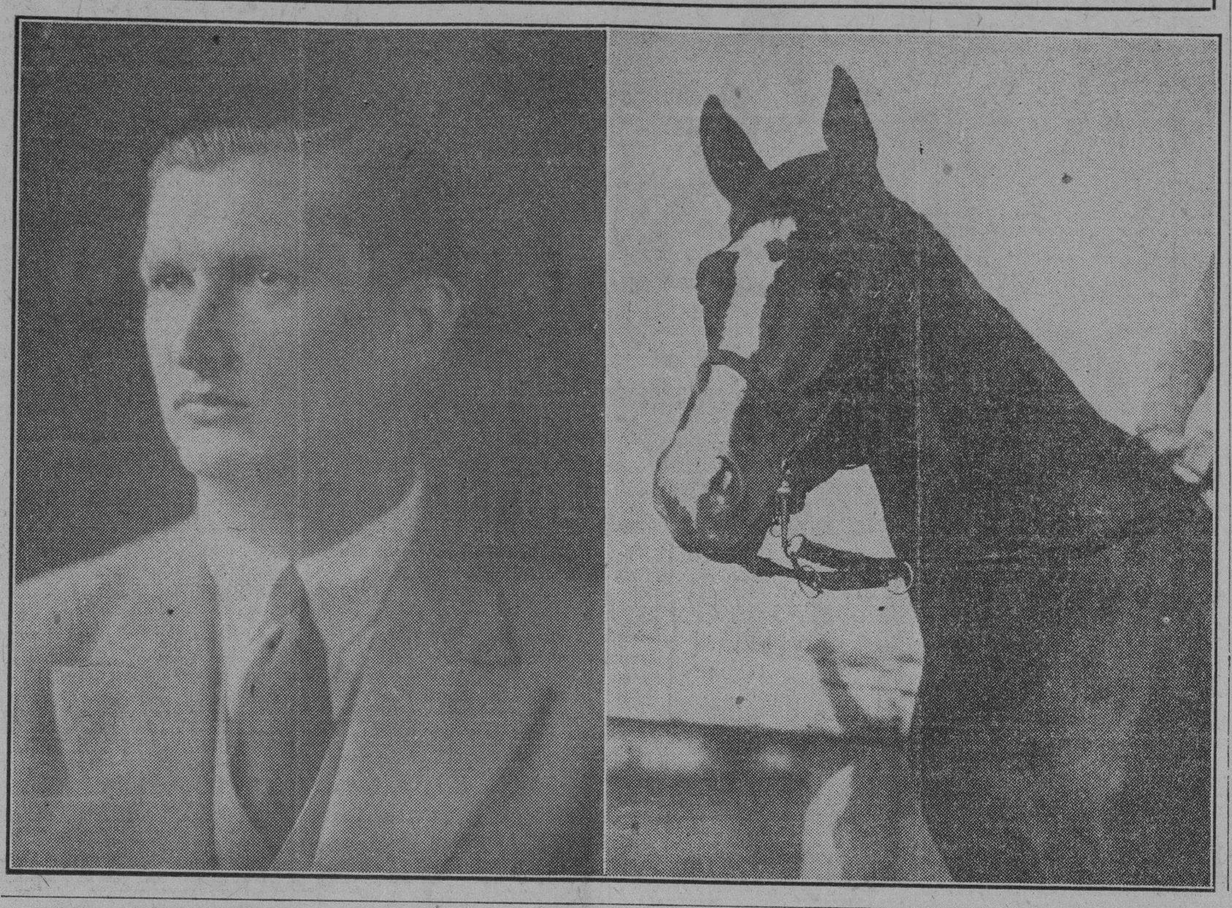

LOS FOTOGRAFOS IMPORTUNARON DEMASIADO AL KID

(POR W. R. DOUGLAS)

NUEVA YORK, Diciembre 9. AP.—Con ocho asaltos combinando guantes y ejercicios calisténicos, Kid Chocolate terminó repentinamente hoy sus sesiones de entrenamiento en el Gimnasio St Nicholas.

Pincho ha decidido suspender el entrenamiento creyendo que un par de días de descanso preparan mejor al Kid para su gran prueba el viernes.

El Kid entró hoy en el Gimnasio seguido de un séquito más extenso que el de un monarca europeo. Detras de el venían Pincho, Panama Joe Gans, Walter Young y una nube de admiradores. Media docena de fotógrafos y reporters seguían a la comitiva.

El Kid hizo primeramente un asalto de ejercicios y en seguida subió al ring donde hizo guantes con Oscar Bernard y con José Díaz.

Se podía observar que se permitía a los fotógrafos tomar fotografías al terminar las sesiones de entrenamiento. Por lo general los boxeadores son retratados antes de comenzar a trabajar o despues de haber terminado. La creencia entre la gente vieja de la profesión es que el boxer no debe entretenerse mientras esta sudando porque esos poses largos lo hacen enfriar y quitarle el entusiasmo para el trabajo. Hay quien asegura que muchos catarros se han pescado durante esas poses ante los fotógrafos, con el cuerpo sudoroso y casi sin ropas.

El Kid se vió hoy mucho mejor que ayer en la última sesión de guantes con José Díaz. Los tres primeros asaltos, los dos con Bernard y el primero con Díaz carecieron de gran interés. El Kid se movía lentamente y su defensa era defectuosa.

Pero a medida que iba entrando en calor se notaba que el antiguo entusiasmo iba reapareciendo. Por esto se me ocurrió que el Kid hubiera trabajado mucho mejor si los fotógrafos no lo hubieran importunado tanto.

Me alegré mucho, sin embargo, al verle en el cuarto asalto confundir graciosamente a Díaz y moverse con aquella rapidez de relámpago que le valió el mote de «Maravilla Cubana».

Después de los guantes, el Kid fué a golpear el saco ligero. Creí que estaba pegando sin mucho brío o entusiasmo; pero creo que ello se debía a que su cuerpo ya se había enfriado después de varios minutos delante de los fotógrafos.

Terminado un asalto de saco ligero y otro round de fotografías, el Kid fué a pegar al saco grande. Así se entretuvo otro asalto y luego hizo ligeros ejercicios. Un total de ocho asaltos antes de ir al camarín donde Walter Young le dió el masaje de reglamento. Después del baño el Kid fué a la báscula y pesó 127 libras.

Pincho había dado muestras de gran nerviosidad y excitación durante el entrenamiento. Su mente parecía reconcentrarse en cada movimiento del Kid. No era posible sacar un comentario del astuto manager en esos momentos tensos.

Luego en el restaurant, más tranquilo, Gutiérrez nos expresó su desilusión.

«Cuando más cerca nos encontramos del campeonato mundial — nos dijo Pincho — es cuando más pesimista me encuentro. Chocolate no ha estado trabajando bien. Su condición no me convence. Físicamente está bien. Sus manos están bien y su catarro ha desparecido por completo. Pero aquella seguridad en sí mismo, aquella confianza que tenía en sí anteriormente, no se ven hoy.

«Chocolate es un muchacho demasiado sensible. Necesita más que ningún otro que le den ánimo. Yo he querido hacerlo; pero al paso que vamos me parece que soy yo quien necesita el ánimo y no él. 1930 ha sido un año funesto para nosotros. Todo nos ha salido mal.

«Ahora que tenemos el campeonato casi en nuestras manos, me encuentro con que Chocolate no está como debería estar.

«Osa tuvo que parar el training desde ayer. Ya está algo abombado de tanto trabajar. Le había dicho que no saliera a correr por las mañanas; pero me desobedeció y solamente ahora, —a última hora,—es que se ha convencido que es preciso descansar para sentirse bien. Hoy no lo dejé trabajar y mañana sólo hará ejercicios ligeros.

«Mi esperanza es que con Chocolate sucede esta vez como antes de la pelea con Al Singer. Entonces tampoco se veía bien en el entrenamiento y con un descanso de dos días antes de la pelea se mejoró muchísimo.

«Ahora solo me queda meterles en las cabezas de Chocolate y de Osa que no pueden perder; que están bien y tal vez así adquieran la confianza que necesitan y que es la mitad de la batalla ganada.

«Se me ha dicho que de Connecticut vendrán diez trenes especiales cargados de gente. El gobernador, los grandes políticos y personalidades del vecino estado vendrán. Todos los periódicos enviarán cronistas a reportar la pelea. Cuando se celebra la serie mundial de base ball los periódicos cubanos envían sus reporters a reportar el juego. Y cuando se discute un campeonato de gran importancia para Cuba en Estados Unidos, estamos solos nosotros. Solos, pero con más ánimo y corazón que el que le puedan dar a Battalino el gobernador y sus tres mil admiradores».

Continúa en la página DIECISEIS

LA TEMPORADA HIPICA DE O. PARK COMENZARA EL 20 DE DICIEMBRE

Mr. John McEntee Bowman ha sido el encargado de hacer público el favorable resultado de sus gestiones y la de sus asociados. El señor Miguel Suárez actuará nuevamente como administrador general con beneplácito de todos.—Los doctores Carlos Miguel de Céspedes y José Manuel Cortina dieron muestras de su espíritu de temperancia en las negociaciones.

Por «SALVATOR»

¡Bien vale París una misa! — se afirma que exlamó Enrique de Navarra a los chismosos de aquella época, que se encargaron de correr la bola, haciendo que llegara la versión a nuestros días e induciéndonos a decir con referencia a la armoniosa solución del nudo gordiano hípico: ¡Al fin parió Catana! ¡Nunca es tarde si la dicha es buena! y ¡Aun hay patria, Veremundo!

Las versiones son distintas respecto a quién ha sido el autor de la obra maestra de asegurar durante un plazo de cinco años la celebración de la temporada hípica, la apertura del Casino Nacional y el libre funcionamiento del Balneario de la Playa.

Unos dicen que es John McEntee Bowman el que con su magnetismo personal, poder de persuasión y experiencia ha podido poner de acuerdo a los accionistas cubanos con los yankees, obteniendo asimismo el Visto Bueno de los doctores Céspedes y Cortina; otros expresan que han sido los señores Miguel Suárez y Juan Arellano, auxiliados muy eficazmente por el doctor Carlos Manuel de la Cruz, Francisco Seiglie y doctor Guillermo Zaldo, los que han logrado poder atar todos los cabos que quedaron rotos en mil pedazos al suspender pagos el Banco del Comercio; y por último, hay quienes expresan que fué la actitud conciliadora de los doctores Céspedes y Cortina concediendo el compás de espera, la que sirvió para que pudieran tomarse los pasos que han conducido a la victoria final.

SALUX POPULI

Hay honores suficientes para todos, sobrando hasta por repartir, dado que lo primordial era la celebración de la temporada hípica y que abriera sus puertas el Casino Nacional, y ambas finalidades son desde la tarde de ayer las más bellas de las realidades.

Reunidas todas las partes interesadas en el «majarete» a debatir, concordando los ofrecimientos de los unos con las aspiraciones de los otros, el jubiloso acto de la consagración de los anhelos hípicos tuvo efecto en el bufete del doctor Juan Arellano, colocándose el verdoso O. K. por el doctor Céspedes marcando religiosamente el reloj las dos p. m.

Las condiciones estipuladas poco interesan a los fanáticos, bastándoles con saber que el sábado 20 de Diciembre a las dos y media se correrá la justa inicial; que Miguelito Suárez, nuestro primer manager criollo, continuará en el puente del navío dirigiendo la buena marcha de los intereses del Havana American Jockey Club; que los señores Richard y Charles Kaelker, de Filadelfia, actuarán al frente del Casino Nacional, Casa Club y ring de apuestas como directamente encargados del programa financiero de la Empresa; que Jim Milton, Chris Fitz Gerald, Will Shelley padre e hijo, doctor Fred Ashe, Chris Cornehlsen, Sidney Bender y demás veterano personal, estarán a cargo de la técnica hípica; Charley Campeau será nuevamente el San Pedro encargado de las puertas, dando las consiguientes tanganas en el reparto de las entradas de favor; Juanito Freire el superintendente y jefe de personal; y Jerry Corrales el niño bendito de la propaganda con su castizo salpicado del buen romance astur, vizcaíno y galaico-africano.

MUY SATISFECHO

Mr. John McEntee Bowman, el elegante presidente del Havana American Jockey Club, que hizo su llegada hace días a ésta por la vía aérea de Miami, como última etapa de una rápida excursión desde Nueva York, para servir de amigable componedor de las dificultades, retorna a su patria en el día de hoy satisfechísimo de la brillante perspectiva que espera a su juicio a esta ínsula por la enorme ola de turismo que ha de invadirnos.

Mr. Bowman, que tanto contribuyó a la aceptación del programa de stakeks durante las anuales conferencias de Saratoga, se complace en anunciar conjuntamente con el vicepresidente y administrador general señor Miguel Suárez, que los premios extraordinarios serán cumplidos íntegramente y que el Havana American Jockey Club no se desviará un ápice del itinerario que se tiene trazado de proporcionar cada día mejor calidad de deporte al fanático local.

Un tanto retrasado el Casino Nacional, ha de ser objeto preferente de la atención del señor Suárez en los días venideros, y aunque no puede darse fecha exacta para la fiesta inaugural, todo induce a pensar que se podrá cumplir con el anuncio previamente hecho, abriendo de par en par las puertas la noche del 24 de Diciembre.

Setecientos y pico de caballos, más que en muchas temporadas anteriores y superándolos grandemente en calidad, se encuentran practicando diariamente en la pista, y con la noticia de la firma de la documentación necesaria, esparcida la alegre noticia en el predio hípico, desde la mañana de hoy estarán los cronometradores convertidos en nuevos locos tratando de que ni un solo detalle se les escape, impidiendo que les empujen un segundo Maximus.

Oriental Park viste ya sus mejores galas, con la Casa Club impecable en su aspecto, tanto exterior como interior; los jardines colmados de flores con todos los colores del iris; las carreteras interiores atendidas; postes y cercas recién pintados; la glorieta remozada y mostrando todo el vasto plantel la atención más esmerada.

Tras tanto esperar pueda darse al fin la ansiada noticia.

Las carreras son ya un hecho; todas las asperezas han sido limadas y cada cual en el problema hípico ha cumplido con su deber.

ERNEST BARNARD FUE REELECTO PRESIDENTE DE LA LIGA AMERICANA POR CINCO AÑOS MAS

Las dos Grandes Ligas han nombrado una comisión especial que estudiará hoy el asunto del draft con los representantes de las menores.—No se ha hecho nada todavía para cortar la racha de home runs.

NUEVA YORK, Dic. 9 (A. P.)—La Liga Nacional y la Americana dieron hoy comienzo a su cónclave anual, estableciendo sus líneas de combate y nombrando comités para conferenciar mañana con el de las menores sobre el peligroso y complicado problema del draft.

Después de reelegir a Ernest S. Barnard presidente y tesorero de la Americana por cinco años, y de nombrar la nueva junta directiva, así como de resolver unos cuantos asuntos secundarios, sin solucionar la cuestión de la pelota viva ni la del aumento en jonrones, la asamblea de dicho circuito delegó su representación como comité del draft en E. S. Barnard, Frank Navin, cabeza de los Tigres, Jacob Ruppert, dueño de los Yankees y L. C. McEvoy, vicepresidente de los Browns.

La Nacional después de una sesión de rutina parecida, escogió a Barney Dreyfuss, propietario de los Piratas, a William Veeck, presidente de los Cubs, y a Emil Fuchs de cuya propiedad son los Braves como sus representantes en las discusiones de mañana con el Comité de los Nueve de la American Association y las ligas Internacional y del Pacífico.

Los cuatro miembros de la directiva de la Americana elegidos hoy fueron Clark Griffith de los Senadores, Phil Ball de los Carmelitas, Frank Navin del Detroit y Connie Mack de los Atléticos. La Nacional constituyó la suya nombrando a Sam Breadon de los Cardenales, a Sidney Weil, dueño de los Rojos, Frank B. York de los Robins y L. C. Ruch, presidente interino de los Cuáqueros como nuevos miembros. Se verificó la reelección de William Harridge como secretario de la Americana por cinco años y de Navin como vicepresidente por uno.

LA JUNTA DEL DRAFT

En las sesiones de hoy no hubo indicios reveladores de la actitud que pudieran asumir mañana en la conferencia sobre el draft, y tampoco se hizo la menor insinuación de que pudiera evitarse la ruptura que existe entre Mayores y Menores, a causa de la cual han cesado toda clase de tratos sobre jugadores entre las grandes ligas y las cinco sin draft.

Los magnates de la Nacional en sesión ordinaria, mientras los de la Americana se reunían en una preliminar a la suya de mañana, a una hora avanzada, no pudieron llegar a conclusión alguna acerca del complejo problema planteado por la frecuencia de los jonrones y la pelota viva, asuntos que se sabe ocasionarán acalorados y enconados debates.

John A. Heydler, su presidente anunció después de dicha sesión que el establecimiento de zonas en los campos de pelota para restringir el número de batazos cuádruples—idea respaldada por varios dueños de clubs,—no fué ni siquiera discutida. Se habló, sí, sobre la pelota viva, sin decidirse nada a ella relativo. Se levantó la sesión después de escuchar a Julián W. Curtiss, presidente de la compañía que en la actualidad fabrica las pelotas de la Nacional, explicar sus métodos de manufactura. Se tratará de nuevo este asunto en otra sesión después del debate sobre el draft que se celebrará mañana.

BUENA SEASON

Heydler declaró que la liga había tenido su mayor temporada en 1930, pero sin las ganancias de otras anteriores, a pesar de haberse batido los records en cuanto a asistencia, llegando el total a 5.500.000, o medio millón más que en 1929 y 136.000 en exceso del mejor año de la liga, el de 1926. Chicago figuró a la cabeza con 1.463.624 espectadores y el Brooklyn jugó ante 1.000.100 fanáticos, pasando del millón por vez primera. El de Nueva York fué el mejor team visitante atrayendo 850.000 aficionados en su tournée.

El espléndido tiempo reinante en la última etapa y lo reñido de la lucha fueron los principales factores que hicieron posibles los nevos records, según Heydler. Sólo se aplazaron trece juegos en la última mitad de la campaña a causa de la lluvia y nada más que 67 en la entera temporada. La liga usó 61.740 pelotas, otro record.

BILLAR EN EL CENTRO DE DEPENDIENTES

Resultado de los partidos de anoche

Tres partidos de segunda se celebraron anoche en el salón del Centro de Dependientes.

En el primero Pause le ganó a Torrens un interesante partido 25x18 en 66 tiros. El mayor tiro de Pause fué 3 y Torrens 2.

En el otro partido el «anciano» Lleret derrotó al «calvito» Espino 25x19, un deficiente match que duró 91 tiros. Ambos hicieron un tiro de 3 carambolas.

Y en el del «cierre» el «peludo» Reyes derrotó a Espino en un bonito match 25x2 en 56 tiros.

Para hoy día 10 los siguientes partidos:

2a. Morales vs Seoane.
2a. Manzano vs Argüelles.
2a. Cabrerizo vs Pause.

Para calcular un nuevo primer down, basta que la punta de la pelota roce con la última línea de las diez yardas para que el referee cante el first down.

Levanta Entusiasmo en el Interior el Próximo Campeonato de Base ball

Los fanáticos ya se encuentran impacientes aguardando el comienzo de la gran jornada y muchos dudan de tan bella promesa.

Muchas cartas hemos recibido de fanáticos que a pesar de lo publicado les cuesta trabajo creer que el base ball grande que teníamos en la Habana se traslada desde este sábado a Colón, Santa Clara y Cienfuegos. Las cartas proceden todas ellas de esas localidades y sus comunicantes estiman que de ser cierto que los clubs que hemos mencionado en anterior información jueguen en la forma y con la organización que hemos indicado, se considerarán trasladados al paraíso y será un motivo de agradecimiento que tengan a los habaneros por darles a ellos la oportunidad de presenciar ese campeonato interprovincias.

Nosotros estamos dispuestos a corresponder en algo más que la medida de nuestras fuerzas—nos escribe Angel García Toledo, de Colón—a que el base ball que tan gentilmente se nos ofrece sea pecuniariamente un éxito. Mike González y demás compañeros de empresa no se han de arrepentir de haber dirigido sus pasos a Colón y les demostraremos que de aquí en lo adelante tendrán que contar con nosotros, pues somos fieles súbditos del Emperador, de los que nunca nos rajamos.

Pedro Botiello Sierra, de Santa Clara, se expresa en iguales o parecidos términos, agregando que ya se ha remozado Boulanger Park para recibir las huestes basboleras más importantes que han integrado en Cuba un campeonato de base ball de liga grande. Y Obdulio García, el leído cronista cienfueguero y corresponsal nuestro en la Perla del Sur, nos declara que el solo anuncio de la formación del nuevo campeonato y de su actuación en su localidad ha levantado una ola enorme de entusiasmo.

A juzgar por estas demostraciones que apuntamos, que son de importancia suma, les aguarda a los valientes organizadores de la flamante empresa un éxito que se tienen bien merecido. Y las ciudades del interior de la República sabrán premiar con creces los esfuerzos que no han sabido valorar los fanáticos habaneros.

Nos alegramos por todos.

HARVARD TENDRA UN NUEVO HEAD COACH EN LA SEASON DE 1931

NUEVA YORK, Diciembre 9. AP.—El N. Y. Evening Post dice hoy que Edward L. Casey, halfback del All América de 1919, será coach-jefe en Harvard en 1931, como sucesor de Arnold Horween que se ha retirado, agregando que se anunciará oficialmente el nombramiento en un banquete en el University Club de Boston la semana entrante. Casey ha sido coach ayudante del backfield en Cambridge desde hace dos años.

LA RETRETA
tiene especialidad en trajes a medida
MONTE 33 y 35
Larrazabal y Hno.

Frank Murray, coach de futbol de la Universidad de Marquette, que a pesar de no haber jugado futbol en su vida, es una verdadera notabilidad como director. Murray ha presentado este año un equipo invencible, que no ha perdido un solo encuentro en la temporada. Sus contrarios han sido Navy, Boston College, Holy Cross, Iowa, Kansas y Detroit.

EN LUGAR DE JUGAR CON LOS MARINOS DE KEY WEST EL ATLETICO COMPETIRA CON EL DE NORMAN HIGH SCHOOL DE GEORGIA

Al verse imposibilitados de venir los Marinos, Pancho Fernández contrató este otro game.—Se jugará el sábado por la tarde. El match del Vedado con Miami irá el domingo en el V. T. C.

Una variación muy importante, que favorece mucho a los fanáticos, ha sido acordada en relación con el programa de futbol que habían anunciado los equipos del Vedado Tennis y del Atlético de Cuba para esta semana. El eleven de los Marinos de Key West ya no vendrá a la Habana. Ayer tarde comunicaron la imposibilidad de su viaje a Pancho Fernández, coacc de los Tigres, y como éste no se duerme nunca sobre sus laureles, enseguida cursó los cables necesarios a distintos colegios del Sur de la Florida y logró concertar un game que ha de resultar para los aficionados locales mucho más interesante que el que les podía ofrecer el once de los marinos.

EL NORMAN HIGH SCHOOL

En lugar de los Marinos vendrán los muchachos del Norman High School de Georgia, y si se nos permite repetir aquí un comentario que sobre ese conjunto nos hiciera un joven atleta cubano que estudia en ese plantel, Cándido Gil, podemos asegurar que el equipo es mucho más fuerte que el de los Marinos, y por tanto, más capacitado para ofrecer a los criollos un gran game.

En distintas cartas que nos ha enviado este año Gil, quien estudia desde hace tiempo en el Norman High School, nos ha manifestado siempre la fortaleza del equipo futbolístico de ese colegio, y constantemente nos ha dicho: «Me gustaría que los clubs cubanos concertasen un match con este eleven para que los fanáticos de la Habana pudiesen ver un buen conjunto de futbol. En el team no hay grandes estrellas, pero los jugadores se llevan admirablemente y ayudados por su ligereza hacen horrores a la ofensiva y defensiva».

«El equipo del colegio—nos ha dicho Gil varias veces—es superior a muchos que han jugado aquí contra los Caribes de la Universidad y este año hemos logrado un buen record. Si en Cuba algún club se dispusiera a iniciar una serie de juegos anuales con ellos, el coach está dispuesto a incluir a la Habana en su schedule, jugando un año aquí y otro en Cuba».

Esto nos escribió Gil hace semanas y ahora Pancho Fernández nos da la buena nueva de que ha escogido precisamente al Norman High School para competir con el Atlético en lugar de los Marinos.

Como los muchachos no pueden jugar los domingos por impedírselo una regla del colegio, la alta dirección del Glorioso Anaranjado ha llegado a un acuerdo con el Vedado Tennis Club y se ha convenido por ambas entidades cambiar el orden de los juegos que tenían señalados para esta semana.

ORDEN DE LOS GAMES

De acuerdo con el nuevo schedule el sábado por la tarde jugará el Atlético con el Norman High School en Almendares Park, comenzando el choque a las tres, y el domingo por la tarde tendrá lugar el juego de los Marqueses con el equipo de la Universidad de Miami. Pancho nos pidió anoche que hiciésemos constar que todas las entradas que se han vendido para el juego Atlético-Marinos valen para el match del Norman High School.

Ya lo saben los fans, en lugar del match Atlético-Marinos va un juego entre los Tigres y el colegio americano del Norman High School y el match de revancha entre el Vedado y Miami, que estaba anunciado para el sábado, se efectuará el domingo por la tarde en los terrenos del V. T. C.

SI EL WEETAMOE VA A INGLATERRA TENDRA QUE COMPETIR CON EL BRITANIA

LONDRES, diciembre 9. AP.—Si el balandro Weetamoe de matrícula norteamericana hace su esperada visita para tomar parte en las regatas que se celebren en aguas inglesas, es probable que entre sus rivales figure el famoso yate de S. M. el Rey Jorge V, el Britannia, que aunque botado al agua hace la friolera de 37 años, posee una brillantísima hoja de servicios aun en estos últimos tiempos; pero como tiene un aparejo de cúter no puede competir en la clase J internacional.

Numerosas personas muy entendidas han hecho hace poco un detenido examen del gran cúter del monarca a fin de decidir si puede convertírsele en yate elegible para esas pruebas. Se someterá su informe al Rey para que decida. Se sabe que uno de los cambios imprescindibles sería la adopción del aparejo llamado de las Bermudas.

ES CASI SEGURO QUE SE AUMENTE EL NUMERO DE TORNEOS DE GOLF

NUEVA YORK, Diciembre 9. AP—Es posible que se aumente el número de torneos para el equipo femenino de golf compuesto de seis jugadoras inglesas capitaneadas por Miss Diana Fishwick, campeona de la Gran Bretaña, que ya se ha inscrito en tres de las principales justas de invierno en la Florida, y como piensan permanecer en los Estados Unidos unas seis semanas, llegando allí a principios de Febrero, se podrán hacer arreglos para que tomen parte en otras competencias importantes del Sur.

Se asegura que no se concertará ningún match de teams, como cuando Glenna Collett, campeona nacional, condujo un equipo norteamericano a Inglaterra el pasado verano.

Los compromisos del team inglés son el campeonato de la Florida en Palm Beach, Febrero 16-20; el campeonato del Sud-Atlántico en Ormond Beach, Febrero 24-28, y el campeonato de la Costa Este de la Florida en San Agustín en Marzo 3-7.

Creen los Peritos que Battalino Tiene Muchas Probabilidades de Vencer

Aseguran que Fidel La Barba abrió la brecha por donde se meterá Battalino para defender con éxito su corona. — A última hora han bajado mucho las acciones de Chocolate.

NUEVA YORK, Diciembre 9. AP.—El talón de Aquiles de Eligio Sardiñas, descubierto por Fidel La Barba, ha convencido a los entendidos de que Bat Battalino, el cam eón pluma del mundo, tiene casi un cincuenta por ciento de probabilidades de defender con éxito ese título contra el brillante cubano en el Madison Square Garden el viernes por la noche.

Hasta que La Barba, el agresivo y resistente estudiante de la Costa del Pacífico, vapuleó a Eligio, conocido por Kid Chocolate, tan rudamente por todo el cuerpo, que el peligroso bombón se eclipsó en las sombras de la derrota, los fieles fanáticos apenas podían figurarse que algún chico de 126 libras pudiese zurrar al sensacional Kid; pero la reciente victoria de Fidel, obtenida gol eando a trompada limpia la región media de Choco, reveló una debilidad que Bat, campeón bien mediocre por cierto, acaso sepa aprovechar con ventaja.

El vencedor de André Routis en un match por el campeonato ha sido vencido por contrarios del montón en bouts a exceso de peso; pero es un peleador agresivo y de empuje que especializa en sus gol es al cuerpo. Hasta que La Barba no descubrió el «talón de Aquiles» en los costillares del morenito, los entendidos creían como un solo hombre que Chocolate, uno de los plumas más espectaculares de todos los tiempos, le arrebataría la corona a Battalino. Desde la victoria de La Barba, primero en una serie de trastornos de forma que han ocurrido en recientes programas del Garden, culminando en la derrota de Jimmy Mc Larnin a manos de Billy Petrolle, es del común dominio que el rey de los plumas de Hartford se ha elevado tanto en la opinión pública, que el dinero está casip arejo en las apuestas.

Choco en su entrenamiento ha demostrado que le desafgrada sobremanera el castigo al cuerpo, y Battalino no ha hecho más que disparar sus baterías contra las costillas de sus sparring partners. En un match a quince rounds, número de los de campeonato, se conceden buenas probabilidades a Christopher de cansar al veloz y esbelto cubano y ganar una decisión por puntos a fuerza de golpes al cuerpo.

Los que juegan por inspiración están apostando por Battalino, porque otros tres italianos,—La Barba, Canzoneri y Petrolle,—alcanzaron las tres victorias más sorprendentes de la temporada bajo techado hasta la fecha. La Barba dió una paliza a un campeón «sin corona» en Choco. Canzoneri noqueó a Al Singer, rey de los ligeros, con dos trompadas, y Petrolle mostró decisiva superioridad sobre Mc Larnin, reputado como el mejor de los welters.

Battalino se ha visto algo apurado en hacer el peso de la clase y todavía tiene que rebajarse un par de libras de su ya escuálido organismo. Chocolate es un pluma natural, pues su peso es 126 libras.

Casimires Ingleses "Favorita" estilos Invierno 1931. Almacén de Paños SOBRINOS DE NAZABAL, Muralla 70.

M.E.C.D. 2016

HOY, EN EL JAI-ALAI, PELOTEARAN EGUILUZ E IRIGOYEN

Tratemos de Algo

Don Gregorio Bibal, el "Recontra-Comodoro" del Almendares Yacht Club y sportman all around, se encuentra de nuevo entre nosotros. Don Gregorio regresa con su famosa trusa de seda a pasar la invernada en Cuba, pues tan pronto como los calores estivales hagan acto de presencia levantará el vuelo como las golondrinas en pos de las playas elegantes de Deauville, Biarritz, San Sebastián, Ostende, y los boulevares de la acogedora Ville Lumiere.

Gregorio Bibal.

Y aunque no estoy seguro de que las golondrinas sigan anualmente ese aristocrático itinerario que se ha trazado el bueno y divertido de D. Gregorio, sí sé de cierto que éste lo hace con la misma fe inquebrantable del musulman que visita periódicamente la Meca donde es fama que se guardan las sandalias del Profeta. El próximo pasado domingo le fué ofrecido a Bibal un almuerzo a bordo del Almendares Yacht Club por un grupo de sus íntimos en el que tuve el honor de contarme. La casa a flote y que huele a brea, anclada en las aguas nada murmurantes del poético río habanero que da su nombre al club de yatistas, estuvo unas horas de fiesta, si de tal puede calificarse el apacible yantar de once amigos y un tanto de murmurar, ya que no lo hacía el río, y de reir los jocosos cuentos de Pepe Dudefaix y de la Bomboniere que está muy próximo a convertirse en millonario por una herencia famosa que le ha de venir como anillo al dedo en la actual época de atroz nudismo.

Presidió la mesa el Comodoro Adolfito Kates, piedra sillar del club náutico que tan magníficas excursiones ha rendido en el pasado verano y que se propone rendirlas más y mejores en las temporadas que están por venir. Allí estaban célebres capitanes de la náutica amateur, tales como Miguel de Sena y Manterola, doctor José Domingo Freire y Spaguetti, doctor Alberto Inclán y Cabañas, Dr. José García Valliere, Ramoncito Gómez, Gregorio y José Bibal, Pedro Pablo González y el que suscribe estas mal pergeñadas líneas. El ágape fué ofrecido al Recontra-Comodoro por su feliz arribo.

A iniciativas de Gregorio Bibal se tomó en principio el acuerdo de efectuar cuanto antes una excursión pesquera, pues nos hallamos en la época precisa del peto, pez cuya carne es muy codiciada por los paladares finos. Y si además de los señores petos se prenden al azuelo otros que no pertenezcan a esa distinguida familia, pero que lleven el espaldarazo de los gastrónomos, seguramente que serán acogidos con grandes miramientos..

Al quedar satisfactoriamente terminadas todas las dificultades que se habían presentado para la celebración de la temporada hípica en Oriental Park, vuelve de nuevo el resuello al cuerpo de todos los que ansiamos que el turismo no se aleje de nuestras costas y continúe siendo una saludable fuente de ingresos para tirios y troyanos.

Como tendremos carreras de caballos al igual de años anteriores en el feudo de Don Baldomero, lo que resulta un gran paso de avance, podemos ir preparando las cortinas para recibir a nuestros visitantes que comenzarán a llegar en gran número después de pasado el clásico día de Año Nuevo que a todo buen yanqui le gusta pasar en el home.

Tendremos también, no podía ser de otra manera, regatas internacionales de yates de vela en las que se correrá la copa Cuba, famoso trofeo de plata de fama mundial y por el que vendrán a hacer opción tres balandros de la matrícula del Real Club de San Sebastián con tripulaciones de yachtmen españoles escogidos y también dos yates franceses del Círculo de la Vela de París.

Y las regatas de botes motores vendrán poco después de las de vela y en ellas se pondrán a discusión muchos trofeos y premios. La casa Bacardí, la del popular murciélago, tiene preparadas dos copas de alto valor artístico e intrínseco para las regatas veleras y de motor boats. Rafael Posso, delegado insustituíble de la Comisión Nacional de Turismo y que tiene desde hace años a su cargo los sports de agua, en cuya misión ha obtenido los más clamorosos éxitos, se encuentra activando gestiones para que esas competencias que se avecinan obtengan la mayor brillantez.

GUILLERMO PI.

MILAGROS DEPORTIVOS

Los que dedican el tiempo a estarse sentados sobre elevados postes días y noches como nuevo sistema de anuncio, resultan unos niños de teta al lado del indio

Alypius Stylites

quien se mantuvo en su asiento, cerca de Adrianople en Daphlagonia

53 años!!

y cuando quiso levantarse no pudo hacerlo y pasó en tal forma los 14 años que le restaban de vida.

Se Reanudará en Cárdenas la Justa de Basket de los Intercolegiales

En el floor de las Escuelas Pías de Cárdenas se efectuará hoy el tercer juego de la serie La Salle-Escuelas Pías.

Hoy por la noche, a las nueve, en el floor de las Escuelas Pías de Cárdenas, en aquella bella ciudad, se efectuará el tercer juego de la serie máxima del Campeonato Nacional de Basketball Intercolegial entre los fives de las Escuelas Pías de la ciudad de Humberto Villa y el Colegio La Salle de ésta.

Ambos teams van a este juego en especiales condiciones, ya que está empatada a un juego cada contendiente, y es necesario la adjudicación de tres juegos para la proclamación de un vencedor.

El team de Cárdenas, con los hermanos Larrieu, Francois y Jorge, y los demás muchachos en condiciones es un team peligroso como lo demostró en su primer juego en esta. Si a esto se le añade que deben de estar más confiados y con mejor dominio por hallarse en su patio, no es aventurado asegurar que los muchachos de Canosa tendrán un hueso muy duro en el team cardenense.

Canosa y los muchachos que componen su team, parten hoy, por carretera para la ciudad matancera, y van todos confiados que al terminarse los juegos en aquella ciudad la victoria les sonreirá.

El juego estará arbitrado por Manolo Díaz y tendrá como otros oficiales a Luis Saenz, Manuel Zapico y José Olaechea.

Miramar Garden Abre el Domingo con gran programa

El peso welter gallego Antonio Fernández en el star bout con A. Pitaluga

Miramar Garden, el máximo templo de nuestro pugilismo semiprofesional, abrirá sus puertas el próximo domingo para ofrecer uno de esos programas a que nos tiene acostumbrados su match-maker Amador Urquía; es decir, un verdadero conjunto de estrellas, donde resalta la figura del popular welter weight gallego Antonio Fernández, considerado como el exponente más resaltante de la juventud española en Cuba. Antonio Fernández está conceptuado como una estrella pugilística desde los primeros tiempos de Miramar Garden; él no se ha decidido a ingresar en el profesionalismo, no por falta de facultades, pues le sobran, sino porque boxea por sport sin interés de lucro ninguno, ya que posee un empleo que le permite vivir sin necesidad de boxear. Fernández discutió el pasado año el título welter contra Sergio Rodríguez, en una pelea que mantuvo en pie a los fanáticos durante los seis rounds que ella duró: esa derrota—la única que tiene en su brillante record—ha pasado al olvido debido a las sensacionales victorias que obtuvo después. Su reaparición es esperada por los cientos de admiradores que lo siguen, quienes confían en su victoria frente a Abelardo Pitaluga, el terrible adversario del Mudito de Casa Blanca.

BILL DELANEY VS BUD TAYLOR

Como pelea semifinal de este programa, se llevará a cabo el emotivo encuentro de Bill Delaney, el científico y elegante feather weight habanero, y Raúl García, la estrella de los Cuatro Caminos, más conocido por Bud Taylor. También pelearán en este sensacional programa Baby Jardines, el valiente muchacho que emocionara a los fanáticos en su última pelea frente a Félix Martínez, y José Díaz Canseco, el agresivo españolito de la categoría paper. Dos preliminares más figuran en el programa.

Se considera una violación a las reglas el que un jugador del equipo que patea toque una bola pateada antes de ser tocada por sus contrarios. La penalidad es: darle la bola a los oponentes en el lugar donde se cometió el foul.

ESTA A PUNTO DE FORMARSE UNA FUERTE SOCIEDAD EN LA BARRIADA VIBOREÑA

Los elementos de pequeñas sociedades que radican por la Víbora se fusionarán para formar un buen club. — Resultaría una entidad potente.

Un estimado colega insinúa la posibilidad de que todas las sociedades que radican en la Víbora unan sus fuerzas para formar una sola que con nombre completamente nuevo resulte una entidad de primer orden, capaz de codearse con la mejor de la ciudad. La noticia, aunque oficialmente nueva, es vieja para muchos que como este DIARIO siempre han anhelado por que los clubs viboreños se uniesen formando una buena sociedad.

El «home» del desaparecido Loma Tennis Club podría tomarse como casa-club de la nueva entidad y en su directiva podrían intervenir los mismos elementos que con bastante éxito han figura en las directivas del Loma, del Club San Carlos, del Club Atlético de Santos Suárez y otros pequeños clubs que han radicado o radican todavía en la barriada viborena.

Hace tiempo. Quizás unos dos años, en las columnas de este DIARIO publicamos un artículo aconsejando a las entidades viboreñas que se uniesen para formar una capaz de competir con el Habana Yacht Club, el Vedado y otras más. En ese entonces los atletas viboreños estaban repartidos, existía mucha competencia entre las pequeñas sociedades, y una a otra se hacían una competencia terrible dando lugar a acciones antagónicas que causaban mal efecto. Cuando una daba un baile, la otra preparaba una verbena, y así sucesivamente se hacían la guerra para impedir que una se apuntase un éxito social grande.

Como consecuencia a la situación económica reinante, algunas de estas entidades han desaparecido, y si no lo han hecho ya, están a punto de desaparecer debido a la falta de asociados, y por este motivo, varios elementos entusiastas se han venido reuniendo en estos últimos días para formar una sociedad única en la que tengan cabida los asociados de todas las demás.

La idea es magnífica y merece el aplauso sincero de los que buscamos siempre el bienestar deportivo de todas las entidades. Luchando separadamente, ninguna de esas sociedades podrá hacer nada práctico en el mundo deportivo, mientras que actuando unidas, como una sola entidad, podrán llegar a dominar en el mundo de los sports.

Mario Lomas, Fatty García, Edulfo Ruiz, Oscar Ruano, Eliseo Guzmán y otros sportsmen más que ahora sentimos nos recordar, elementos todos de valía en la barriada viboreña, son los llamados a dar le vida a esta entidad y son, según nuestro estimado colega, los que están realizando ya todas las gestiones necesarias para que el sueño sea una realidad.

A nosotros nos gustaría que el Víbora Tennis y el Club Seguros se uniesen al grupo a fin de que la sociedad que surgiera pudiera resultar de verdadera pujanza, capaz de luchar con muchas probabilidades de éxito en todas las contiendas deportivas que organizace la Unión Atlética de Amateurs.

Una directiva formada por estos sportsmen, con la casa-club del Loma Tennis como «home» y ayudado por los atletas de todas esas entidades podría producir una sociedad formidable que resultaría una legítima representación de la barriada viboreña como potencia deportiva.

Ojalá que las gestiones que se vienen haciendo den el resultado apetecido y pronto podamos dar la noticia de la creación de la nueva entidad. Ese, al menos, es nuestro más vehemente deseo.

El Five del Teléfonos Tendrá que Hacer Frente Esta Noche al Team del Ferroviario

Ambos quintetos cubren el primer turno del programa que se da hoy en el floor azul y prometen ofrecer un buen game.—Jóvenes Cristianos y Dependientes actuarán a última hora.

(POR GALI)

El schedule del campeonato junior de basket ball señala para esta noche los siguientes encuentros. Teléfonos vs Ferroviario en el primer turno y Dependientes vs. Jóvenes Cristianos en el segundo, que como hemos de ver después, han de resultar mucho más interesantes que los celebrados el lunes.

TELEFONOS VS FERROVIARIO

En el juego de los Telefonistas con los Pulgarcitos,—el mejor de la noche,—el equipo de Ramón Azcárate tendrá que realizar un buen esfuerzo para anotarse el triunfo, pues una nueva derrota a estas alturas les representará un atraso en sus aspiraciones championables, y puede que eso sea motivo para que después no pueda discutir con el Deportivo de Cárdenas la supremacía de los novicios.

El Teléfonos luce ganador en este match, pero ello no quiere decir que tenga su victoria asegurada. También lucía vencedor frente a la Guay el pasado viernes, y ya vimos como fué derrotado de una manera decisiva.

El Ferroviario tiene un chance grande de ganar y si juega mejor que el lunes podrá aspirar con mucho derecho a la victoria. Los Pulgarcitos cuentan con excelente material, buen coaching y bastante espíritu, pero juegan con poca consistencia y eso da lugar a que nunca puedan desarrollar un juego efectivo.

Antes del juego del lunes, Seoane y Morillas estaban jugando admirablemente y lucían tiradores eficaces desde cualquier ángulo del floor. Jugando contra la Guay, sin embargo, hicieron una demostración poco aceptable y fueron prácticamente responsables de la derrota sufrida por el team, pues de haber tirado al goal con más precisión se hubiesen apuntado algunas canastas que pudieron tirar y que hicieron después mucha falta.

Seoane tuvo un destello luminoso a última hora y mantuvo el score cercano a la Guay, pero Morillas fué una falsa alarma todo el tiempo y su juego restó mucha acometividad al team.

Si esta noche vuelven por sus fueros, y Moreno y Blanco Formoso repiten sus performances de anteriores games, entonces el Ferroviario tendrá un chance grande y podrá vencer al Teléfonos, que, a pesar de continuar luciendo favorito para muchos «old timers» del basket ball, no es tampoco ninguna máquina formidable para que no sea detenido otra vez en su racha de victorias.

Un guarding hermético sobre Héctor Muñoz, Luis González y Núñez, los tres players más efectivos del team, bastará para que el Teléfonos se vea contenido y tenga necesidad de esforzarse más de lo corriente para ganar el game.

Conociendo a Azcárate, no dudamos que infiltrará esta noche a sus muchachos pimienta suficiente para que jueguen como tigres y conquisten el éxito del juego. Esto animará mucho la noche y proporcionará a los fanáticos la oportunidad de ver buen basket ball.

EL SEGUNDO GAME

En el segundo turno, como dijimos anteriormente, jugarán los Jóvenes Cristianos con el Dependientes, y aunque los entendidos creen ver en este choque un nuevo éxito para la «trouppe» de Zudaire, nada de particular tuviera que se registrase una sorpresa como la de la vuelta eliminatoria, cuando el team de Troadio Hernández y Agra venció a la Y. M. C. A. por un punto de diferencia.

El Dependientes es, indudablemente, el team más flojo de los cuatro que luchan por el campeonato de la zona de la Habana, pero sus players están mejorando por día y cada vez ofrecen mejor demostración. La presencia de Dávila ha inyectado mucho ánimo al team, y el juego de Costales, Llagostera y Cruz ha nivelado bastante su ataque.

La Guay, pues, no tiene nada seguro esta noche, y bueno será que juegue desde temprano todo lo que puede, no sea de que experimente otro «set back» inesperado como el de la eliminación.

"Luyanó F. B. Club"

Con gran actividad los socios del Luyanó F. C., trabajan en los preparativos para su gran fiesta inaugural, que se celebrará el próximo domingo día 14 y cuyo programa hemos publicado.

En amistosa competencia, el Comité de Damas y la Sección de Recreo y Orden, preparan tanto el terreno para Deportes, como los salones del edificio social, para ofrecer a las Sociedades Deportivas, cuyos representantes los honren con su asistencia, ratos de solaz para todos los gustos, solemnidades oficiales por la mañana, eventos deportivos por la tarde y baile por la noche, amenizado por una excelente orquesta y un muy conocido son.

Anoche tomaron un acuerdo, en relación con las demás Sociedades Deportivas, que consiste, en autorizar el ingreto a todos los socios de ellas, mediante la presentación de su recibo del mes en curso, así como a los Comitsé de Damas de dichas Sociedades.

Felicitamos al Luyanó F. C., por la labor que está realizando a fin de celebrar una fiesta agradable.

MIRAVE PELEARA EL SABADO CON UN GRAN PESO WELTER

Es el boxer astur que tanto gustó al noquear en el 3o. a Félix Ramos

Veremos nuevamente en acción a Julián Miravé. Se imponía una pelea de importancia para el agresivo boxeador gijonés que tan bravo triunfo se anotó el sábado en una de las peleas del programa Rueda-Fillo. Miravé peleando con velocidad y poniendo en juego su mortífera derecha, acabó rápidamente con Félix Ramos, a pesar del mal comienzo que tuvo.

Miravé está llamado a ser un ídolo de los semiprofesionales. Tiene colorido; sabe cómo manejar la mano izquierda y resiste castigo como nadie. Aun no se ha decidido quién será su adversario; pero la empresa quiere que sea un muchacho de calibre.

El centro medio del Sporting de Gijón que es uno de los atletas más famosos no solamente de Asturias sino de toda España, está empeñado en hacerse de un gran cartel en la Habana, pues sabe que le sobran condiciones para salir airoso en su empeño. Y bajo la dirección de Anisio Orbeta debe ir mejorando a pasos agigantados, pues solamente lo que necesita es movilidad.

Imagine el que le vió en acción el sábado, qué hará el muchacho en sus peleas sucesivas, a medida que vaya aclimatándose y teniendo adversarios de mayor calibre, a la par que mejora en noción de la distancia y en velocidad...

SONNY BOY AL SEMIFINAL

Se intentaba que Sonny Boy pelease con Miravé; pero no ha sido posible, y como los promotores tienen empeño en que el público vea pelear nuevamente al que tan fiera batalla dió a Battling Llano, se ha decidido que figure en el semifinal contra Francisco Rodríguez, que tiene unas tablas con Castor Fernández.

JOAQUIN JORGE

Joaquín Jorge, uno de los favoritos de los semiprofesionales, figurará en el programa peleando contra Emilio Sánchez.

Los preliminares serán:

Mario Hernández vs Valentín Pedroso.

Félix Ramos vs Kid Tunero.

Paco Millán vs Emilio de la Puenta.

Los precios: cincuenta centavos grada; setenta preferencias y un peso el ring side.

TEAMS "ALL-AMERICA" DE FUTBOL 1925-30

Escogidos por los mejores cronistas americanos de sports de acuerdo con la Prensa Asociada:

1930		1929
Fesler, Ohio State	End	Fesler, Ohio State
Sington, Alabama	Tackle	Sleight, Purdue
Metzger, Notre Dame	Guard	Cannon, Notre Dame
Ticknor, Harvard	Center	Ticknor, Harvard
Woodworth, Northwestern	Guard	Schwarz, Calif.
Edwards Wash. State	Tackle	Nagurski, Minn.
Baker, Northwestern	End	Donchess, Pitt.
Carideo, Notre Dame	Quarterback	Carideo, Notre Dame
Schwartz, Notre Dame	Halfback	Cagle, Army
Pinckert, Southern Calif	Halfback	Uansa, Pitt.
Macaluso, Colgate	Fullback	Holm, Alabama
1928		**1927**
Frankain, St. Marys	End	Oosterbaan, Michigan
Pommerening, Michigan	Tackle	Hake, Pennsylvania
Burke, Navy	Center	Webster, Yale
Howe, Princeton	Guard	Bettencourt, St. Marys
Post, Stanford	Guard	Smith, Notre Dame
Speer, Georgia, Tech	Tackle	Sprague, Army
Van Sickel, Florida	End	Shiver, Georgia
Clark, Colorado College	Quarterback	Spears, Vanderbilt
Cagle, Army	Halfback	Welch, Pittsburgh
Carroll, Washington	Halfback	Drury, So. California
Strong, New York University	Fullback	Joesting, Minnesota
1926		**1925**
Hanson, Syracuse	End	Oosterbaan, Michigan
Wickhorst, Navy	Tackle	Weir, Nebraska
Connaughton, Georgetown	Guard	Diehl, Dartmouth
Boeringer, Notre Dame	Center	McMillan, Princeton
Shively, Illinois	Guard	Sturhahn, Yale
Sprague, Army	Tackle	Chase, Pittsburgh
Winslett, Alabama	End	Tully, Dartmouth
Friedman, Michigan	Quarterback	Grange, Illinois
Baker, Northwestern	Halfback	Wilson, Washington
Kaer, So. California	Halfback	Oberlander, Dartmouth
Joesting, Minnesota	Fullback	Nevers, Stanford

El Martes Abundaron los Fanáticos en Habana-Madrid

Ganaron el fenomenal de la tarde Sarmiento y José Luis. Guillermo y Labat quedaron en veinte tantos.

En el de la noche triunfaron Antonio y Epifanio. Quedaron en 29 tantos Andrés y Gayarre.

HASTA EL JUEVES NO HAY DE QUE EN HABANA-MADRID

Ayer, ante todos los saletas, que son tan alborotantes y tan ingeniosos como los que no lo son, peloteamos la jornada de ocho horas, correspondiente al martes; en dos funciones alegres y concurridas en la que predominaban los tapabocas clásicos, los gabanes de la Plaza del Vapor, y los elegantes boas, adonde se asomaban las caras y caritas, lindas y risueñas de nuestras fanáticas.

Por la tarde. Disputaron el primer partido los blancos Ochoa y José Mary, contra los azules Trujillo y Echanique; parejas de jóvenes que nos salieron peloteando dos decenas de lo más emocionantes ya que las empataron en diez, once, doce, quince, dieciseis, diecisiete y dieciocho. Lo ganaron los azules. Los blancos quedaron en veinte. Boletos a 1.80, Boletos de la primera quiniela, de Ali a 5.60 y la de Ali y José Mary a 22.00.

Entramos en la batalla del fenomenal, pensando en que iban a ocurrir grandes terremotos y tragedias; pero en total nada de particular. Lo pelotearon los blancos Sarmiento y José Luis, contra los azules Guillermo y Labat Mayor; los que empataron en una y en dos; después salieron los dos blancos hechos un par de dinamiteros y bomba que tienes, la destrucción y el atomizamiento de los azules que mordiendo la punta de las cestas no pudieron pasar del tanto veinte. Dos grandes abusadores los dos blancos. Boletos a 1.80, Boletos de la segunda quiniela; de Pascau a 3.00 y la de Pascau y Emilio a 28.00.

En cuanto cobramos los menudos pasamos al tercero del martes, que tampoco tuvo grandes conmociones de encerados; pues después de los empates de tres, cuatro, seis y siete, bien peloteados por los blancos Ali y Montes mayor, contra los azules José y Azpeitía, todo lo demás se resolvió en dos rachas; buena la de los azules que triunfan y mediana la de los blancos que llegan a 30. Boletos a 1.80.

Como fuera chiflaba el simio con dureza cortante sí que también calofriante, y dentro había luz para todos los palacios de las mil y pichó noches y un calorcito de hogar, que era una caricia para cuerpo y alma, abundaron más los saletas que por la tarde. Y en medio de la alegría de siempre se reanudó el peloteo.

Pelotearon la primera tanda los blancos Constante y Pastrana contra los azules Juan y Buendía Menor. Y dándole bravo al canasto lo empataron en 1 y 4; pero cuando los blancos tenían 17 por 14 los azules, el partido se suspende de Pastrana. Boletos blancos a $1.27 y boletos azules a $0.73. Boletos de la primera quiniela; de Montes Mayor a $4.60 y la de Montes y de Ozquila a $10.

Partido fenomenal; los blancos Andrés y Gayarre pelotean activa y gallardamente contra los azules Antonio y Epifanio, dos decenas, tirándose a toda ley, pegando recio y raudo, haciendo cosas grandes y artísticas, cosas fenomenales, para empatarlas en 4; 5; 8; 10 y 19. De otra racha dominante se lo llevan los azules y los blancos se anotan los 29. Las dos decenas piramidales. Boletos a $1.80. Boletos de la segunda quiniela de Antonio, a $2.80; y la de Antonio y de Labat Mayor a $22.

En la gran refriega, que cerró el animado y concurrido martes, se enfrentaron los blancos Emilio y Labat, contra los Azules Pascau y Buendía Mayor. Una quincena disputada barba a barba para tres empates de los solemnes en 1, 2 y 14. Y dos rachas de las amplias e intensas; la de los blancos, que lo ganan y la de los azules que se anotan los alarmantes 32. Un gran final. Había terminado la jornada de ocho horas. Boletos a $1.40.

D. FERNANDO.

Habana Madrid

PROGRAMA OFICIAL PARA LA FUNCION DEL DIA 11 DE DICIEMBRE DE 1930

(A las 3 de la tarde)

PRIMER PARTIDO, a 25 tantos: Hermanos Montes, blancos; contra Constante y Buendía menor, azules. (A sacar los blancos del cuadro 12 y los azules del cuadro 14).

PRIMERA QUINIELA, a 6 tantos: Constante, Ochoa, Echanique, Trujillo, José y Ali. (A sacar del cuadro 14).

SEGUNDO PARTIDO, a 35 tantos: Pascau y Epifanio, blancos; contra Antonio y José Luis, azules. (A sacar ambos del cuadro 14 y medio).

SEGUNDA QUISIELA, a 6 tantos: Emilio, Guillermo, Sarmiento, Labat menor, Epifanio y Andrés. (A sacar del cuadro 14).

TERCER PARTIDO, a 35 tantos: Juan y Azpeitía, blancos; contra Ali y Pastrana, azules. (A sacar los blancos del cuadro 14 y medio y los azules del cuadro 14).

PROGRAMA OFICIAL PARA LA FUNCION DEL DIA 11 DE DICIEMBRE DE 1930

(A las 8 y 45 p. m.)

PRIMER PARTIDO, a 25 tantos: José y Echanique, blancos; contra Ochoa y José Mary, azules (A sacar ambos del cuadro 14 y medio).

PRIMERA QUINIELA, a 6 tantos: Marquiegui, Ozquila, José Luis, Buendía menor, Pastrana y Montes mayor. (A sacar del cuadro 14).

SEGUNDO PARTIDO, a 35 tantos: Sarmiento y Gayarre, blancos; contra Andrés y Labat menor, azules. (A sacar ambos del cuadro 14 y medio).

SEGUND QUINIELA, a 6 tantos: Azpeitía, Pascau, Buendía mayor, Labat mayor, Gayarre y Antonio. (A sacar ambos del cuadro 14).

TERCER PARTIDO, a 35 tantos: Ozquila y Labat mayor, blancos; contra Guillermo y Buendía mayor, azules. (A sacar ambos del cuadro 14 y medio).

ANUNCIESE EN EL Diario de la Marina

HAL CHASE FUE PRESO POR MANEJAR UN AUTO COMPLETAMENTE BEODO

NOGALES, Ariz. Dic. 9 (A. P.) Hal Chase, en sus buenos tiempos el jugador de más elegancia como primera base en las Mayores estaba hoy preso, por haberse negado a pagar una multa de $75 con la alternativa de 30 días de prisión al declararse culpable de manejar un automóvil en estado de embriaguez.

Las declaraciones prestadas por testigos revelaron que el antiguo primera base de ambos clubs neoyorquinos, del Chicago y del Cinci chocó contra otras dos máquinas aquí durante el día de ayer.

SILVARON A WALKER

LITTLE ROCK, Ark., Dic. 9 (A. P.)—El público que asistió al match de exhibición a cinco rounds entre Mickey Walker, campeón de peso medio y «Chief» Wilbur de Oklahoma esta noche abucheó al primero, armándose una ruidosa bronca. El encuentro fué sumamente soso y desprovisto de todo interés.

En los carteles se anunciaba a Walker como contendiente a la corona de Max Schmelling.

Frontón Jai Alai

Programa oficial para la función de hoy día 10 de diciembre de 1930, a las 8.15 p. m.:

Primer partido a 25 tantos: Ferrer y Abando, Blancos; Millán y Aristondo, Azules. A sacar ambos del cuadro 9 y medio.

Primera quiniela a 6 tantos: Aristondo; Ugalde; Urjona; Lizárraga; Trecet Menor y Ochoa.

Segundo partido a 30 tantos: Eguiluz y Eusebio, Blancos; Irigoyen Mayor y Maguregui, Azules. A sacar Blancos del cuadro 9 1-2 y Azules del 10.

Segunda quiniela a 6 tantos: Arana; Hernando; Oscar; Taboada; Segundo y Eusebio.

Tercer partido a 30 tantos: Hernando y Mateo, Blancos; Oscar y Cazalis III, Azules. A sacar ambos del cuadro 9 1-2.

PASO ENTRE PASO

Así va el reumático llorando materialmente, sufriendo, quejándose. Andará de prisa, correrá y dejará de quejarse y sufrir, tomando Purificador San Lázaro, que limpiando su sangre de impurezas, le curará el reuma. Purificador San Lázaro, es puramente vegetal, es un jarabe de buen sabor que todos toman con placer. Hace eliminar las impurezas de la sangre y por eso cura.

1-d Dic. 4.

Pincho Gutierrez

Viene de la página QUINCE

Los expertos de box que asistieron hoy al entrenamiento de Chocolate en gran número comentaron la aparente lentitud de Chocolate. Jimmy de Forest se contentó con mover la cabeza. «Al Kid le falta algo»—dijo el viejo zorro.

«El Kid necesita un descanso largo»—dijo Wilbur Wood, del New York Sun. Chocolate necesita boxear más—dijo Charles Johnston, el co-gerente de Phil Scott. Y así todos ellos, formando una junta de estrategia, dieron sus conceptos sobre las probabilidades de Chocolate de conseguir el campeonato mundial el viernes.

BLENO BLENOL
ALIVIA EN 24 HORAS

SPORTFOLIO

Los Atléticos de Filadelfia pertenecieron una vez a la Liga Nacional, pero fueron separados cuando se negaron a realizar una tournee por el Oeste.

Si dos jugadores elegibles para recibir un forward pass tocan la bola al mismo tiempo, el pase se considera incompleto.

Si dos jugadores elegibles del equipo rival aceptan un forward pass simultaneamente, la bola pertenecerá al equipo que pasó.

Blades realizó siete outs en el último encuentro de la serie mundial de este año. Pero, eso no constituyó un record.

Cuando una bola pateada en kick off sale fuera de los límites del terreno, el team que pateó tiene que realizar un nuevo kick off.

Si un forward pass es aceptado cuando los pies del player que recibe la pelota está en el end zone, se considera la jugada como un touchdown.

Los palos que llevan los linesmen en los juegos de futbol están separados por una cadena que mide diez yardas.

Hack Wilson, de los Cubs, disparó 56 jonrones y Babe Ruth 49 en la última temporada de baseball. Ruth, sin embargo, sigue siendo para nosotros el Rey de los jonroneros.

Yale venció este año fácilmente a Princeton, pero St. Mary,s dió cuenta del equipo de la Universidad de Fordham, quitándole el invicto.

Young Stribling tiene 26 años. Muchos creen que podrá resultar dentro de poco el campeón de la clase heavyweigh. Stribling está peleando como profesional desde 1921.

Los Medias Blancas de Chicago ganaron por última vez el campeonato de la Liga Americana en 1919.

El primer partido de futbol intercolegial que se jugó en los Estados Unidos tuvo lugar en la temporada de 1869.

Dick Bartell ha ido como castigo del Pittsburgh a los Phillies. Este año bateó 321 en 129 desafíos.

El Brooklyn salió ganando en el cambio que hizo cuando adquirió los servicios de Lefty O,Doul y Fresco Thompson.

El Brooklyn vendrá a la Habana a jugar cinco desafíos de exhibición en el próximo mes de Marzo. La serie comenzará el día 21 y terminará el 25.

Debe considerarse legal un forward pass que no cruce la línea de scrimmage, siempre y cuando el forward sea lanzado cinco yardas detrás.

M.E.C.D. 2016

:-: Anuncios Clasificados de Ultima Hora :-:

ALQUILERES

A-1 Habana

NEPTUNO 109, frente Perseverancia. Se alquila piso alto; sala, hall de entrada, cuatro habitaciones, baño intercalado, comedor, pantry, cocina, cuarto criados. Llave en bajos. Teléfono F-1050. Alquiler $75.
A1 51444 9-16 Dic.

VIRTUDES 79, entre Galiano y San Nicolás, tercer piso. Sala, tres cuartos, comedor, baño, cocina de gas y servicios. Precio $45.00. Informan en el mismo y teléfono M-7945.
A1 51433 9-19 Dic.

SE ALQUILAN los bajos de Aguila 158, casi esquina a Corrales, compuestos de sala, comedor, cuatro habitaciones. Precio $42. Para más informes teléfono A-6699.
A1 51434 9-12 Dic.

AVISO: se alquilan los altos de la casa San Francisco número 1 entre Avenida de la República y Jovellar; la llave en los bajos del número 3; para informes, Francisco Penabad; Mercado de Colón; por Monserrate (puesto de frutas).
A1 51418 9-19 Dic.

SE ALQUILA, precio de situación, Estrella 79, tercera planta independiente, compuesta de sala, recibidor, cinco hermosas habitaciones, baño intercalado, comedor al fondo, cuarto y servicios para criados, galería lateral de persianas; informes, teléfono A-7250, la llave en la imprenta de enfrente.
A1 51414 9-16 Dic.

SE ALQUILA los altos de la carnicería de Compostela 183 esquina a Paula en $25.00. Recibidor, 2|4, cocina y demás servicios sanitarios. Informan en la carnicería.
A1 51467 9-15 Dic.

CASA nueva 33 pesos, Aramburo 37, baño de lujo. Informes A-6359.
A1 51478 9-12 Dic.

BONITOS, modernos altos Jesús Peregrino 30, dos cuadras Reina Belascoain, sala, comedor, dos habitaciones, baño, agua motor, cocina. Informan Virtudes 164 altos. U-5349. $33.
A1 51473 9-12 Dic.

MAGNIFICOS altos, Belascoain 98. B, esquina a Benjumeda. Sala, recibidor, cinco habitaciones todas con vista a la calle, dos baños intercalados, comedor, cuarto para criados con todos sus servicios. Agua abundante. Entrada independiente. Llaves, informes, tienda de ropa de la esquina. Precio de situación.
A1 51439 9-11 Dic.

PRADO 38

Se alquilan altos esta gran casa acabada de reformar; muy amplia; fresca, cómoda, cielo raso, baños intercalados, ocho habitaciones, sala, recibidor, comedor, abierta 2 a 5. Informes: Cuevas, M-9896.
A1 51396 9-12 Dic.

A-2 Vedado y Príncipe

VEDADO, se alquila el segundo piso de la derecha de M número 48 entre Línea y 17, terraza, sala, comedor, tres grandes habitaciones baño intercalado, cuarto de criado con su servicio, pantry y cocina de gas, llaves en los bajos; alquiler, $65; informa, doctor Pagés; teléfono F-4483.
A2 C6119 9-12 Dic.

ALQUILO Vedado modernos altos calle C No. 169, entre 17 y 19, terraza, sala, comedor, 4 cuartos, dos baños, pantry, cocina, cuarto y baño criado. F-1364.
A2 51455 9-13 Dic.

SE ALQUILA una finquita con terreno y casa chica en la calle 26, en el Vedado, teléfono F-1439.
A2 51416 9-16 Dic.

SE ALQUILA casa de madera, muy buena, calle I No. 226 entre 23 y 25, sala, comedor, dos habitaciones, portal, traspatio, cocina y demás servicios. Precio $23.00.
A2 51421 9-14 Dic.

CALLE B 76 entre 21 y 23; moderno alto; con terraza cubierta; sala; recibidor; hall; cinco habitaciones; baños; comedor al fondo; pantry; cocina; garage; dos cuartos criados; llaves en el bajo; F-5386.
A2 51474 9-11 Dic.

VEDADO: se alquilan los altos de la casa calle 14 No. 181, compuesta de cuatro cuartos, sala, comedor, baño completo y cuarto para criados. Teléfono F-6051.
A2 51477 9-15 Dic.

A-4 Marianao y sus Repartos

ALQUILO Pogolotti número 1, entre J. M. Gómez y Villalon; $12 con garantía; tres cuartos; sala; portal; servicio y gran traspatio; se admiten proposiciones en venta. Informes en la misma de 12 a 2. Teléfono I-7491.
A4 51230 8-13 Dic.

ALQUILO en $25.00 cerca de las Torres de Radio de la Cuban Telephone, preciosa casita para corta familia con todos los adelantos modernos. Avenida 2a. entre 7 y 8, Buena Vista, carro de Playa.
A4 51443 9-14 Dic.

SE ALQUILA B y 14, reparto Almendares, con sala, comedor, 4 habitaciones, baño, cocina y garage; llaves en la farmacia de al lado; informes, teléfono F-4483; $40.
A4 C6120 9-12 Dic.

AVISO: en lo mejor del reparto Buena Vista se alquila en 20 pesos la casa Avenida Segunda entre 5 y 6; al lado del colegio; para informes, Francisco Penabad; Mercado Colón; por Monserrate; puesto frutas; teléfono M-4206.
A4 51419 9-19 Dic.

A-5 J. del Monte y Víbora

SE ALQUILAN unos preciosos altos en Diez de Octubre 801. Todas las guaguas pasan por la puerta. Llave en la bodega de abajo. Tel. I-1909.
A5 51372 9-12 Dic.

SE ALQUILA

En 10 de Octubre núm. 73, dos cuadras de Tejas, casa con sala, comedor, tres habitaciones, patio, cocina de gas y baño agua caliente. Precio: $40.00. Informan: Café Monte y San Nicolás. Teléfono: A-4635.
A5 51411 9-12 Dic.

A-7 Sto. Suárez y Mendoza

SE ALQUILA la casa de Rodríguez No. 69 con portal, sala, comedor y tres habitaciones, patio, cocina, las llaves en la misma. Informes Monte 255, Sastrería Chicago. Tel. A-1066.
A7 51472 9-17 Dic.

A-9 Guanabacoa y Cojímar

SE ALQUILA

Casa en finca «Los Mangos», Guanabacoa, a una cuadra del terminal del tranvía de Calzada de Corral Falso. Sala, saleta, cuatro habitaciones, gran extensión de terreno, muchos frutales. Llave bodega donde para tranvía. 25 pesos; dueña: San Lázaro 149; teléfono M-3526.
A9 51450 9-12 Dic.

B-1 Casas-Apartamentos

CASAS APARTAMENTOS

De una y dos habitaciones, sala, comedor, cocina, magnífico baño, con elevador desde 35 pesos. Neptuno 172 entre Escobar y Gervasio.
B1 51479 9-12 Dic.

B-2 Locales y Naves

LOCAL PARA BOTICA O SASTRERIA

Se alquila en lugar de mucho tráfico y gran porvenir, situado en la calle Catorce entre la Calzada de Columbia y la calle Diecinueve, frente a la entrada del Stadium de La Tropical. Es un gran salón con servicios sanitarios y patio al fondo con la entrada independiente. Se da contrato. Informes en el Bar de la esquina o teléfono A-6283.
B2 UH 49283 2-17 Dic.

ALQUILERES

SE ALQUILA Obispo 31 1-2 casi esquina a San Ignacio, local pequeño propio para establecimiento u oficina, fachada estilo español, recientemente construído, alquiler muy reducido. Informan Tel. F-1217.
B2 51445 9-15 Dic.

ALQUILO: Monte y San Nicolás, al lado del café, con el frente por Monte, un local para salón de limpiabotas. Informan café. Teléfono A-4635.
B2 51410 9-12 Dic.

PARA los comerciantes se alquila un local de zapatería con aparatos de toda clase, se da barato. Informan Romay y Zequeira, Bodega. M-4842.
B2 51481 9-14 Dic.

A LOS bodegueros se alquila un magnífico local en Rodríguez y San Indalecio con armatostes, muy barato, se puede ver a todas horas. Informan Monte 255, Sastrería Chicago. Teléfono A-1066.
B2 51471 9-17 Dic.

A LOS COMERCIANTES

Se alquila un local de 340 metros con diez puertas a dos calles, en lo mejor y más céntrico de la ciudad, esquina de Barcelona y Amistad, frente al Capitolio, Informan: Neptuno 113, teléfono M-1774.
B2 51413 9-14 Dic.

ESPLENDIDO LOCAL

Se alquila para comercio o industria en Suárez 49, esquina a Gloria. Tiene además comedor al fondo, cocina, baño e inmenso patio. Muy barato. Teléfono M-7450.
B2 51417 9-17 Dic.

B-4 Habitaciones

SE ALQUILA una sala grande en casa particular. San Ignacio 134 esquina a Merced, propia para colegio, oficina o para familia.
B4 51465 9-12 Dic.

SE ALQUILA para caballero solo hermosa habitación con vista al Malecón. Manrique No. 2, quinto piso esquina a San Lázaro,
B4 G. M. 9-19 Dic.

B-5 Casas de Huéspedes

CASA de Huéspedes Chicago. Ríase del reajuste. Viva económico dentro de toda moralidad con gran confort y extremada limpieza. Contamos con el mejor cocinero que se pueda anhelar. Baños modernos, agua fría y caliente a todas horas, amplias y frescas habitaciones. Prado 117 frente al Capitolio. Teléfono A-9009.
B5 51449 9-15 Dic.

SE SOLICITAN

S-1 Criadas y Criados

SOLICITO criada de color sepa coser 25 pesos; otra española 30; siete criadas 25; nueve cocineras, 30, 25 y 20; dos cocinar y limpiar 25. M-7122.
S1 51344 9-11 Dic.

CRIADA formal para matrimonio solo, ayudar todo poquito trabajo, buen sueldo, educadita, sin novios ni primos. Informan de 1 a 3 tarde. Compostela 27.
S1 51475 9-11 Dic.

S-11 Agentes y Socios

SOLICITO socio de cuarto, persona seria, frente al parque, agua caliente y teléfono. Informan vidriera del Bar Partagás. Suárez. $6.00 mensuales.
S11 51427 9-11 Dic.

PARA ampliar negocio se solicita socio con 1.500 pesos que podrá manejar el mismo percibiendo como sueldo de 50 a 100 pesos mensuales según su trabajo. Dirigirse por escrito a las iniciales Z A, Administración de este periódico.
S11 51428 9-15 Dic.

SE SOLICITA vendedor serio y activo que tenga buenas relaciones con comerciantes del ramo de vinos y licores. Si su trabajo es bueno podría dársele participación en el negocio como socio industrial. Dirigirse con referencias a la Administración de este periódico a las iniciales F. G.
S11 51429 9-15 Dic.

SOLICITO un socio con 8,000 pesos para una industria que deja 1,000 pesos al mes, no pierda tiempo, hoy mismo. Informes J. del Monte 305, García.
S11 51486 9-12 Dic.

SE OFRECEN

O-1 Criadas y Criados

DESEA colocarse una joven española de criada de mano y lavar ropa fina o manejar un niño recién nacido, tiene referencias. Teléfono U-1252.
O1 51454 9-11 Dic

JOVEN española desea colocarse para criada de mano, cuartos o manejadora, tiene referencias. Informan Virtudes 30. Tel. A-0236.
O1 51373 9-12 Dic.

OY ui(Oj9bO vnIaJcéá 1 r jjo

SE DESEA colocar una joven española para criada de mano o manejadora, sabe trabajar y tiene buenas referencias. Teléfono U-1517.
O1 51376 9-11 Dic.

SE DESEA colocar una muchacha española para criada de mano o manejadora en casa de moralidad y tiene buenas referencias. Teléf. F-5262.
O1 51389 9-12 Dic.

SE OFRECE española de mediana edad para todos los quehaceres siendo corta familia o para criada de mano o limpieza en casa de huéspedes. I-7430.
O1 51391 9-12 Dic.

SE DESEA colocar una joven española para criada mano o para manejadora y entiende un poco de costura. Informan I-7327.
O1 51390 9-12 Dic.

SE COLOCA una muchacha española para cuartos o comedor o manejadora, es formal y trabajadora, tiene cuantas referencias quieran. Teléfonos I-1223, F-1925.
O1 51393 9-11 Dic.

DESEA colocarse un joven español en casa particular, de criado de mano. Tiene referencias. Tel. M-6406.
O1 51382 9-11 Dic.

SE DESEA colocar joven español de criado de mano, camarero o dependiente o portero, sabe servir mesa a la española y rusa, tiene referencias. Informan teléfono F-1713, El Rosario, panadería.
O1 51347 9-11 Dic.

SEÑORA española desea colocarse de criada mano o manejadora o para todo el servicio de una casa chica, tiene referencias de buenas casas que trabajó. Informan teléfono FO-9319, Torrecilla No. 2, Marianao.
O1 51358 9-11 Dic.

DESEA colocarse joven española acostumbrada a trabajar con buenas familias, para criada de mno, comedor o curtos. Tiene muy buenas referencias. Informan M-7617.
O1 51321 9-11 Dic.

DESEA colocarse una joven española de criada de comedor o de cuartos, entiende algo de costura, tiene buenas referencias, es formal y trabajadora, informan U-5013 y U-6719.
O1 51333 9-11 Dic.

SE DESEA colocar una muchacha española de criada de mano, tiene buenas referencias. Lleva tiempo en el país. Informan teléfono U-4505.
O1 51337 9-12 Dic.

SE DESEA colocar muchacha española criada de mano, sabe coser bien servir o comedor y lavar ropa fina, lleva tiempo en el país y tiene muy buenas referencias. M-7122.
O1 51343 9-11 Dic.

SE OFRECEN dos criadas españolas una para cuartos y coser o de mano, lava y plancha ropa fina, sabe zurcir bien, otra para limpiar y cocinar, tienen buenas referencias. Informes calle 8 y 15, bodega, Repto. Almendares.
O1 51431 9-12 Dic.

SE OFRECEN

SE DESEA colocar muchacha española para criada de mano o manejadora, tiene referencias. Informan teléfono A-3537.
O1 51447 9-12 Dic.

EXTRANJERA decente, óptimas referencias, saludable, seria, activa y cumplida (habla español y francés), se coloca para comedor o cuartos casa particular u hotel; comedor y cuartos a la vez si casa pequeña y selecta; también puede hacerse cargo o manejo de una casa (ordenada). Cerro 577. A-9340.
O1 51307 9-12 Dic.

SE DESEAN colocar 2 muchachas españolas para criadas de mano o ayudar a la cocina. Tel. M-4329.
O1 51310 9-11 Dic.

DESEA colocarse de criada de mano una española mediana edad, sabe bien su obligación y tiene buenas referencias. Informan en Santa Clara 16, teléfono M-4896.
O1 51438 9-11 Dic.

DESEAN colocarse una buena criada de mano y una cocinera seria y trabajadora, desean casa seria y moral, tienen referencias. Tel. F-6257.
O1 51440 9-11 Dic.

SE DESEA colocar una muchacha española para criada de cuartos o comedor, tiene buenas referencias. Teléfono F-6146.
O1 51424 9-12 Dic.

SE DESEA colocar una muchacha española de criada de cuartos o comedor con inmejorables referencias. Tel. U-1456.
O1 51425 9-12 Dic.

DESEA colocarse una muchacha española de criada de mano o para todos los quehaceres de matrimonio solo, sabe cocinar bien y lleva tiempo en el país, tiene buenas referencias. M-5150.
O1 51426 9-11 Dic.

SE OFRECE una española para cuartos o criada de mano, sabe coser por figurín vestidos de señora y niñas, tiene referencias. Teléfono F-3298.
O1 51422 9-11 Dic.

DESEA colocarse una joven española para criada de mano o manejadora, es muy cariñosa con los niños, pregunten por Perfecta García. Teléfono F-4404.
O1 51423 9-11 Dic.

DESEA colocarse una joven para la limpieza, sabe cocinar, siendo pocos de familia va para todo, tiene referencias. Informan Obispo 54, primer piso.
O1 51409 9-12 Dic.

DESEA colocarse una española para limpiar y cocinar, prefiere la Habana. No duerme en la colocación. M-8673.
O1 51457 9-11 Dic.

DESEA colocarse una señora joven española para criada de mano, sabe algo de cocina, desea dormir fuera. Tel. U-7342.
O1 51458 9-11 Dic.

SE OFRECE criada española buenas referencias, duerme fuera, no tiene pretensiones. Teléfono A-3343.
O1 51460 9-11 Dic.

SE DESEA colocar una muchacha española para criada de mano o manejadora, tiene referencias, teléfono U-7863.
O1 51470 9-11 Dic.

DESEA colocarse una muchacha joven española en casa de moralidad para los quehaceres de una casa, entiende algo de cocina, tiene referencias. Informan teléfono M-8703.
O1 51485 9-11 Dic.

DESEA colocarse una muchacha española en casa de moralidad de criada de mano, tiene referencias. A-4959.
O1 51466 9-11 Dic.

DESEA COLOCARSE

Un buen criado español, de mano, práctico en el servicio de comedor y limpieza, ha trabajado con distinguidas familias y tiene referencias, teléfono F-2567.
O1 51363 9-11 Dic.

O-2 Cocineras y Cocineros

DESEA colocarse señora española mediana edad, para cocinar y hacer alguna limpieza. Tiene referencias, prefiere dormir fuera. Teléf. F-6279.
O2 51377 9-12 Dic.

UNA SEÑORA española de mediana edad desea colocarse de cocinera, sabe de repostería, sabe cumplir con la obligación y tiene quien la recomiende, no duerme en la casa. Teléfono F-2255.
O2 51383 912 Dic.

DESEA colocarse una buena cocinera de color, hace buenos dulces, cocina bastante bien, es muy limpia y cumplidora, exclusivamente para la cocina, hace plaza, duerme fuera, desea casa moral. Informarán Teléf. A-1985.
O2 51453 9-11 Dic.

DESEA colocarse una española de cocinera y ayudar algo en la limpieza, es formal, o para cuartos. Tel. F-6279, Vedado.
O2 51452 9-11 Dic.

UNA BUENA cocinera española desea colocarse, cocina española y criolla y sabe de repostería y tiene buenas referencias, teléfono A-1876.
O2 51291 8-11 Dic.

SE DESEAN colocar dos muchachas de color; una para cocinar y la otra para criada de manos o por horas; duerme en la colocación y una cocinera de mediana edad. Teléfono U-6853.
O2 51200 8-14 Dic.

DESEA colocarse un matrimonio joven español, no tienen familia, llevan tiempo en el país, tienen muy buenas recomendaciones, ella para cocinar y limpiar, también sabe hacer dulce y para criado de mano, sirve la mesa a la rusa o para los quehaceres de la casa, también van al campo, también se coloca él solo, llamen teléfono F-5820.
O2 51403-04 9-12 Dic.

SE DESEA colocar joven española para cocinar y limpiar, tiene referencias, no duerme en la colocación, sabe su obligación. U-6913.
O2 51408 9-11 Dic.

SE OFRECE buena cocinera repostera española sólo para la cocina y lleva tiempo en el país, trabajó varios años en Madrid y tiene buenas referencias. A-2529, A-4477, O-Reilly 48, Almacén de Víveres La Catalana.
O2 51420 9-11 Dic.

COCINERA española se desea colocar en casa de corta familia, que sabe bien su obligación así como de repostería, tiene buenas referencias. Teléfono M-8571.
O2 51327 9-11 Dic.

SE OFRECE matrimonio español joven sin hijos, ella es buena cocinera y repostera o criada y él de criado de comedor u otra cosa, los dos saben cumplir con su obligación y tienen muy buenas referencias, salen al campo. Informan teléfono FO-7714.
O2 51448 9-12 Dic.

SE DESEA colocar una señora de mediana edad para cocinar con una hija de 14 años para manejadora o ayudar a limpiar. Tel. M-1612.
O2 51451 9-12 Dic.

DESEA colocarse española para cocinar y limpiar, tiene buenas referencias. Teléf. A-4168.
O2 51338 9-12 Dic.

SE OFRECE muchacha sólo para cocinar, puede cocinar y limpiar siendo casa chica. Informes, Tel. M-4266.
O2 51432 9-11 Dic.

SE DESEA colocar una buena cocinera que sabe cumplir con su oficio, sabe de repostería y tiene buenas referencias. M-5681.
O2 51442 9-11 Dic.

UN COCINERO repostero chino joven, práctico, cocina a la criolla y a la americana y española, desea colocarse en casa particular, con buenas referencias y muy cumplidor. Teléfono M-9400.
O2 51461 9-11 Dic.

SE OFRECE cocinero, hace el dulce que le pidan y toda clase de pastelería, buenas referencias, persona limpia para el trabajo, conoce inglés. Informan M-4280.
O2 51458 9-11 Dic.

SE OFRECEN

CHAUFFEUR español joven con muy buenas referencias de las casas que ha trabajado desea colocarse para casa particular o de comercio, no tengo pretensiones. Informan teléfono F-4882.
O6 51341 9-11 Dic.

O-7 Costureras, Modistas y Sombrereras

MODISTA se ofrece una joven mulatica, corta, borda y cose; no tiene inconveniente en hacer alguna limpieza. Teléfono F-4427.
O7 C6118 9-11 Dic.

SE DESEA colocar una muchacha española para coser y lavar ropa fina; sabe cortar y coser por figurín; tiene referencias. Informan teléfono F-6775.
O7 51482 9-11 Dic.

O-8 Lavanderas

UNA SEÑORA española joven desea colocarse por las mañanas para limpiar o lavar y sabe planchar ropa fina y tiene buenas referencias. Informan Tel. F-4882.
O8 51342 9-11 Dic.

O-10 Oficinistas

DESEA colocarse una mecanógrafa, tiene título o para tienda o teléfono, no aspira mucho sueldo, informan al teléfono A-7740.
O10 51441 9-11 Dic.

X- Agencias de Colocaciones

AVISO importante; Fanny Agencia; A-4175; OReilly 9 1-2; departamento 6; ofrece cocineras; cocineros; criados; manejadoras; lavanderas; choferes; mecánicos; jardineros; institutrices en inglés y francés; taquígrafos-mecanógrafos; mensajeros; tenemos de todas nacionalidades con inmejorables referencias; será atendido inmediatamente sin costo alguno.
X 51456 9-11 Dic.

SE COMPRAN

C-1 Casas

COMPRO propiedades, doy en pago una industria ya en marcha y dejando dinero. Informes J. del Monte 305, Sr. García.
C1 51487 9-12 Dic.

C-12 Objetos Varios

COMPRAMOS lámparas en cualquier estado de uso, que sean de metal o bronce. «La Sociedad», casa de préstamos. Suárez 34, teléfono A-7589.
C12 51476 9-24 Dic.

SE VENDEN

V-1 Casas

CASA en el Vedado; antigua; con 900 metros; la vendo o la cambio por casa en la Habana, de Reina al mar, valor $18,000, dando diferencia efectivo, doy en hipoteca $1,000, informa, señor Rodríguez, Revillagigedo número 35.
V1 51069 7-12 Dic.

HORROROSAS gangas. Manrique cerca de Reina, casa sala, saleta, 5 habitaciones, renta $50 con 208 metros. $4,500. Esquina 3 plantas, con establecimiento bodega moderna, renta $165 mensuales, $16,000. Casa en la Víbora moderna sala, 3 habitaciones $2,600. Marcial. Monte 35. A-1358.
V1 51463 9-13 Dic.

NO PAGUE ALQUILER

Vendo casa mampostería azotea, portal, sala, dos cuartos, servicio, patio, traspatio, cerca tranvías. Precio $3.000. 500 contado, resto 20 mensuales, sin interés. A. Fernández. X-2732.
V1 51469 9-14 Dic.

GANGA VERDAD

Vendo una buena propiedad en lo más céntrico del reparto La Sierra, para vivir y renta, con una casa al frente y seis cuartos al fondo con entrada independiente, buena renta, precio $7.500, con $4.000 de contado y el resto a razón de 50 pesos mensuales sin interés, no pierda este negocio, para verla llame al teléfono FO-2363 y pregunte por el Sr. Alvarez.
V1 51360 9-12 Dic.

V-2 Solares

SE VENDEN lindos solares en el reparto Kohly, Vedado, calles 30, 31, 32, 33, 34, 35; teléfono F-1439.
V2 51415 9-16 Dic.

ALTURAS Almendares Av. de la Paz solar de 1,080 varas a $7.50; otro de esq. con 900 varas a $2.75 vara situado Ampliación Almendares. Más informes Sr. Quintana, oficina Chacón 23. Tel. M-7730 y FO-2188.
V2 51484 9-12 Dic.

V-3 Fincas Rústicas

VENDO finquita de recreo «Lisa de Marianao» 8,000 varas, casa, portal, sala, comedor, 3 habitaciones, baño intercalado y arriendo muy barata. Matanzas 36 caballerías, cercada, buena para arroces y frutos menores, crianzas cerdos y cuanto quieran dedicarla, precio $11.000. Marcial Rodríguez. Monte 35. A-1358.
V3 51462 9-12 Dic.

V-5 Muebles y Prendas

SE VENDE juego de cuarto de caoba, juego de sala de mimbre, una nevera Siberia y un chiffonier niña todo junto muy barato. Informan Hotel Bilbao, Neptuno No. 5. Departamento 27.
V5 51446 9-12 Dic.

MAQUINAS DE COSER

«Singer», ovillo central y de lanzadera y salón, a precios baratísimos.

MUEBLES DE OFICINA

Archivos gaveteros de metal y madera, cajas-archivos de combinación, cajas de caudales; archivos «Kardex» de varios tamaños; mimeógrafos; máquinas de escribir de varias marcas, portátiles; burós, mesas planas de caoba y roble; sillas giratorias y mesas satélites, a precios reducidísimos, todo de ocasión. «La Nacional», Villegas 93. Teléfono A-9915.
V5 C6116 9-16 Dic.

V-7 Automóviles y Accesorios

VENDO Dodge cerrado 6 cilindros en perfectas condiciones, pintura de fábrica, $680.00. Informan Casa Canevares. San Rafael No. 1.
V7 51437 9-12 Dic.

GANGA, se vende un Chevrolet del 28, se da muy barato, garage de Cuatro Caminos, informan en el teléfono FO-9104. Pregunten por Yeros.
V7 51412 9-12 Dic.

OPORTUNIDAD única. Studebaker Presidente 8. Sedan 4p. 5 p. Modelo 1930. Como nuevo. Por embarcar urge venta. Se da primera oferta. Puede verse todas horas. 17 entre B y C, No. 318. Tel. F-1760.
V7 51480 9-12 Dic.

V-8 Instrumentos de Música

VENDO Radiola RCA No. 60. Tres meses de uso. Por la mitad de su valor. Tel. U-5446.
V8 51430 9-12 Dic.

SE VENDE una ortofónica Víctor preparada con 70 discos ortofónicos en 55 pesos. San Ignacio 134 bajos, esquina a Merced.
V8 51464 9-12 Dic.

RADIO PHILCO

Oiga los modelos de 1931. Grandes facilidades de pago. Modelos de 10 y 8 pesos mensuales. Admitimos como parte de pago otros radios y victrolas. Liquidamos los siguientes radios: Atwaterken 46; Radiola 33; Voxola screengrid; Crosley screengrid; ortofónica 4-3 Víctor eléctrica; ultrafónica portátil. Casa Bautista. Consulado entre S. Rafael y S. Miguel.
V8 51459 9-12 Dic.

O-6 Choferes

CHAUFFEUR mecánico español desea colocarse en casa particular, tengo buenas referencias de la casa que he trabajado seis años, dieciséis por mi oficio. M-4626.
O6 51313 9-11 Dic.

Z- DINERO E HIPOTECAS

TOMO en 1a. hipoteca $5.000 al 9 0|0, doy en garantía chalet moderno situado Reparto Almendares valorado en $10.000. Tratos directos Sr. Quintana. M-7730 y FO-2188.
Z 51483 9-12 Dic.

CHEKS de Córdova. Admito sin descuento por un solar que cuesta $600.00 en la Compañía. Aproveche que es buena inversión. Informan Concha 3, bodega. Martínez.
Z 51436 9-15 Dic.

PARA EL HOGAR

PH-1 Comidas a Domicilio

A LAS FAMILIAS

Ofrecemos por módico precio servicio excelente de comidas a domicilio. Algo diferente para cuatro abonados solamente. Casa particular. Fida informes al teléfono U-8645.
PH1 C6117 9-17 Dic.

I- DE INTERES GENERAL

DINERO

DESDE EL 1 AL 5 0|0 CON GARANTIA DE JOYAS

LA PERLA

Vendemos Muebles y Equipajes ANIMAS 84 casi esq. a GALIANO
I 51435 9-8 En.

TRANQUILIDAD EN MATANZAS

Dos estudiantes procesados con fianza. Confidencias

MATANZAS, Dic. 9.—DIARIO, Habana.—Después de los sucesos ocurridos anoche, reina tranquilidad en la población hasta la hora en que telegrafío.

En las últimas horas de la tarde ha sido dictado el auto correspondiente por el juez Dr. Carbonell en la causa instruída por atentado a agente de la autoridad contra los estudiantes Hortensia González Acevedo, Clemente J. Mesa, Carlos Enrique Alfaro y el padre de Hortensia, veterano Manuel González Corral.

Por el citado auto se declaran libres y descartados del proceso el veterano González y su hija y se procesa con fianza de mil pesos a los estudiantes Alfaro y Mesa que la prestaron.

Por haber tenido confidencias el supervisor militar capitán José Sacramento Castillo, que iba a entrar en Matanzas una guagua conduciendo estudiantes de la Universidad para provocar disturbios, se ha situado con números a sus órdenes a la entrada de la carretera central para impedir la entrada a esos estudiantes.

Debido al mal estado del tiempo han entrado en este puerto de arribada forzosa las goletas nacionales «Orozco» y «La Niña» las que habían sido despachadas del subpuerto de Punta Alegre para la Habana, con un cargamento de carbón vegetal el 17 de noviembre último, habiendo tenido necesidad de hacer escala en otros puertos por el fuerte nortazo.

Alberto Lovio, corresponsal

CHOCO UNA GUAGUA CON UN CARRETON

A la entrada de San Antonio ocurrió el hecho. Los heridos

SAN ANTONIO DE LOS BAÑOS, Dic. 9.—DIARIO, Habana.—A las ocho de la noche de hoy, al bajar la loma «Garrifero» a la entrada de la carretera de Rincón en esta localidad, la guagua de la empresa La Aliada número 23, manejada por el chofer Fernando Silva, chocó con el carretón de hierba que guiaba Juan Figueroa, sufriendo la guagua serios desperfectos en la carrocería, y quedando volcado dicho carretón. Debajo de éste quedó Figueroa, quien sólo sufrió algunas desgarraduras diseminadas por el cuerpo y por la cara.

De los pasajeros de la guagua resultaron heridos de gravedad Inocencio Ortega y Agustín Morales García, el primero con una herida bajo el abdomen y el segundo con la fractura completa de la pierna derecha. Se registraron además tres heridos de carácter leve, cuyas generales no se pudieron anotar. Los lesionados fueron asistidos en la casa de socorros de esta localidad por los Dres. Rivero y Gargallo. El Juzgado actuó con prontitud.

PENA DE MUERTE PARA UN ASESINO

La pide el Fiscal para un sujeto que mató a su novia

CAMAGUEY, Dic. 9.—DIARIO, Habana.—El fiscal de esta Audiencia ha formulado conclusiones solicitando la pena de muerte para el procesado Juan Francisco Martínez, quien mató de una certera puñalada a su ex novia la jovencita de trece años Carmen Medina Madrigal; hecho ocurrido en la colonia «Rabona», jurisdicción de la Trocha.

FERTILIDAD EUGENICA

José Esquivel y su esposa Aurora Vázquez, campesinos, residentes en la finca «La Carbonera» del barrio de Caobillas, con sus diez y ocho hijos, se proponen concurrir al Concurso Nacional de Fertilidad Eugénica en opción al primer premio.

EMBARQUE DE ROPAS

Consignada al cónsul de Cuba en la República de Santo Domingo, se embarcaron nueve cajas conteniendo ropas para hombres, mujeres y niños, donativo de los camagüeyanos para auxiliar a los damnificados por el último ciclón.

Luaces, corresponsal

Hombre Herido con una Mandarria

Manuel Armada Vázquez, de 25 años, vecino de Vista Hermosa 1, fué asistido en el Centro de Socorros de la fractura del dedo grueso de la mano derecha, que sufrió al darse un golpe con una mandarria, en su domicilio.

DOS PROCESADOS

Por el Juez de Instrucción de la Cuarta, han sido procesados ayer, Rogelio San o Man, por infracción de la Ley de Drogas, con fianza de 1.000 pesos y Eladio Leonardo Delgado Moré por disparo de arma de fuego, con 300 pesos.

CHAUFFEUR HERIDO

El chauffeur Ezequiel Guerra Morales, de 21 años, vecino de 11 número 490, fué asistido de la fractura del brazo izquierdo, que se produjo al tratar de introducir un automóvil que fregaba en la casa 11 y 14, residencia de la señora María Núñez.

DESAPARICION

Hortensia Llano Mollano, de 28 años, vecina de Oquendo 93, dió cuenta a la Policía, que desde hace tres años es huérfana de padres y desde esa fecha tiene a su abrigo a su hermana Damiana, de 18 años, sa, estimando no sea ajeno a ello, la cual se ha marchado de la cael joven Eloy Ortega, vecino de Omoa 61.

PANAMA PACIFIC LINE
HABANA A
NEW-YORK & CALIFORNIA
SALIDAS PARA LA PRIMERA QUINCENA DE DICIEMBRE
El vapor turbo eléctrico
"VIRGINIA"
33,500 Toneladas.
Saldrá el día 9 de DICIEMBRE a las 6 P. M., para San Francisco, Cal., Vía el Canal de Panamá.
El vapor turbo eléctrico
"PENNSYLVANIA"
33,500 Toneladas.
Saldrá el día 12 de DICIEMBRE a las 3 P. M. para
NEW - YORK
Agentes Generales y Consignatarios.
THE WEST INDIES SHIPPING & TRADING CO.,
Wm. H. Smith, Presidente.
OBISPO 75. HABANA. Teléf. A-7322.

COMPAÑIA DEL PACIFICO
(The Pacific Steam Navigation Company)
VAPORES CORREOS INGLESES
El magnífico trasatlántico de 25.500 toneladas de desplazamiento
"OROPESA"
Saldrá de LA HABANA el día 17 de DICIEMBRE, admitiendo pasajeros de todas las clases para VIGO, LA CORUÑA y SANTANDER, LA ROCHELLE-PALLICE, PLYMOUTH y LIVERPOOL
Estabilidad, Confort, Rapidez y Seguridad
GRANDES FIESTAS DURANTE LA TRAVESIA
TERCERA SUPERIOR, fumador, salón de conversación y de música, magnífico comedor, opción al pasajero de escoger su camarote, marcándose en el billete de pasaje.
SERVICIO DE VAPORES A
España, Francia, Inglaterra, Perú, Chile, Argentina, Uruguay, Brasil, Colombia, Venezuela, Guatemala, Costa Rica, Nicaragua, Salvador, Honduras, Ecuador, Bermudas, New York.
PROXIMAS SALIDAS

A Europa		A Centro y Sur de América	
Vigo, Coruña, Santander, La Pallice, La Rochelle, Liverpool			
OROPESA	17 Diciembre	ORCOMA . . .	14 Diciembre
ORBITA	31 Diciembre	ORITA	28 Diciembre
OROYA	14 Enero	OROPESA . . .	1° Febrero

Para informes generales, reservaciones, fletes, etc.
AGENTES GENERALES:
DUSSAQ Co. Ltd.
PALACIO DEL CENTRO ASTURIANO
Teléfonos: A-6540 y A-7218.—Habana.

INGLES CON DISCO FONOGRAFICO MUESTRA GRATIS
Método nuevo. Garantizamos por escrito que Ud. hablará, leerá y escribirá correctamente el inglés en poquito tiempo. 20 años de éxito. Pida informes hoy.
INSTITUTO UNIVERSAL (P56) 1265 LEXINGTON AVE. NEW YORK
Sírvanse enviarme sin obligación ninguna, muestra gratis y completos informes:
Nombre ... ... Dirección ... ...

VAPORES CORREOS de la Compañía Trasatlántica Española
SERVICIOS REGULARES DE PASAJE, CARGA Y CORRESPONDENCIA.
LINEA RAPIDA PARA NUEVA YORK Y NORTE DE ESPAÑA
Próximas Salidas (cada 26 días)

PARA VERACRUZ 48 horas de viaje.		PARA NEW YORK, VIGO, CORUÑA, GIJON, SANTANDER Y BILBAO	
"Alfonso XIII". . . .	21 Oct.	"Alfonso XIII". . . .	28 Oct.
"C. Colón".	16 Nov.	"C. Colón"	23 Nov.
"Alfonso XIII". . . .	12 Dic.	"Alfonso XIII"	19 Dic.
"C. Colón".	7 Ene.	"C. Colón".	14 Ene.

LINEA PARA NUEVA YORK, CADIZ Y BARCELONA
Próximas Salidas:

"Manuel Arnús"	20 Oct.	"Magallanes"	11 Dic.
"Manuel Calvo"	4 Nov.	"Antonio López"	26 Dic.
"Marqués de Comillas' . .	15 Nov	"Buenos Aires"	5 Ene.

Magníficas cámaras. Amplios comedores y camarotes para pasajeros de tercera clase. Excelentes comidas con vinos.
Para más informes, dirigirse a:
MANUEL OTADUY
AGENTE GENERAL
Palacio Lonja. Teléfonos A 6588 y A 7900. Apartado 707. Habana.
E2487.

COMPAGNIE GENERALE TRANSATLANTIQUE
Vapores Correos Franceses
Bajo contrato postal con el Gobierno Francés.
TODOS LOS VAPORES DE ESTA COMPAÑIA ATRACAN A LOS MUELLES DE SAN FRANCISCO O MACHINA
PROXIMAS SALIDAS

Para VERACRUZ.		Para CORUÑA, SANTANDER, PLYMOUTH y el HAVRE	
"ESPAGNE"	3 Dicbre.	"ESPAGNE"	15 Dicbre.
"MEXIQUE"	3 Enero	A las 12 del día	
"ESPAGNE"	3 Febrero	"MEXIQUE"	15 Enero
"MEXIQUE"	5 Marzo	"ESPAGNE"	15 Febrero
"ESPAGNE"	3 Abril	"MEXIQUE"	17 Marzo
"MEXIQUE"	3 Mayo	Para CORUÑA, GIJON, SANTANDER, PLYMOUHT y el HAVRE	
"ESPAGNE"	3 Junio	"ESPAGNE	15 Abril
"MEXIQUE"	3 Julio	"MEXIQUE"	15 Mayo
"ESPAGNE"	3 Agosto	"ESPAGNE"	15 Junio

Sesiones de cinematógrafo diarias en los vapores de esta Compañía, según contrato con la casa "Pathé"
Buena comida a la española. Camareros y cocineros españoles.
LINEA DE NEW YORK AL HAVRE, PLYMOUTH Y BURDEOS
En esta Agencia se expiden pasajes por esta línea por los lujosos y rápidos trasatlánticos "Ile de France", "París", "France", etc., etc.
Para más informes, dirigirse a:
ERNEST GAYE
O'Reilly Núm. 9. Apartado 1090. Teléfono A-1476
HABANA.
E2483.

EMPRESA NAVIERA DE CUBA S. A.
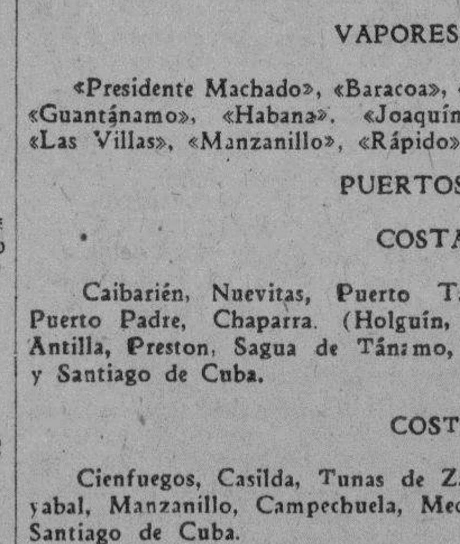
APARTADO NUMERO 1641.
Dirección Telegráfica:
EMPRENAVE
Claves en uso:
A. B. C. 4a. y 5a. Edición.
Western Union.
SAN PEDRO NUM. 6. — HABANA
Walkins and Apendix.
TELEFONOS:
A-6236. Pasajes y Fletes.
A-5315. Información General.
A-4730. Departamento de Tráfico.
A-3966. Almacén.
A-5634. Segundo espigón de Paula.
M-2860. Tercer espigón de Paula.
VAPORES EN SERVICIO
«Presidente Machado», «Baracoa», «Cienfuegos», «Eusebio Coterillo», «Gibara» «Guantánamo», «Habana», «Joaquín Godoy», «Julián Alonso», «La Fé», «Las Villas», «Manzanillo», «Rápido» y «Santiago de Cuba».
PUERTOS DE ESCALA
COSTA NORTE
Caibarién, Nuevitas, Puerto Tarafa, Manatí (Victoria de las Tunas), Puerto Padre, Chaparra, (Holguín, Velasco y Bocas), Vita, Banes, Mayarí, Antilla, Preston, Sagua de Tánamo, (Cayo Mambí) Baracoa, Guantánamo y Santiago de Cuba.
COSTA SUR
Cienfuegos, Casilda, Tunas de Zaza, Santa Cruz del Sur, Manopla, Guayabal, Manzanillo, Campechuela, Media Luna, Niquero, Ensenada de Mora y Santiago de Cuba.
COSTA NORTE DE VUELTA ABAJO
Bahía Honda, Río Blanco, Berracos, Puerto Esperanza, Santa Lucía, (Minas de Matahambre), Río del Medio, Dimas, Arroyos de Mántua y La Fé.
JAMAICA
Kingston.
PUERTO RICO
San Juan, Ponce, Mayagüez y Aguadilla.
REPUBLICA DOMINICANA
Santo Domingo, San Pedro de Macorís y Puerto Plata.
HAITI
Aux-Cayes y Port au Prince.
E2482.

SANATORIO "DOCTOR PEREZ VENTO"
CALLE BARRETO NUM. 62, GUANABACOA.
Enfermedades nerviosas y mentales. Para señoras exclusivamente.
E2441 Indf. 1 Dic.

M.E.C.D. 2016

DE INTERES GENERAL

PANTEONES — BOVEDAS

Mármol de Isla de Pinos, blanco, gris, veteado, negro y rojo. En el Cementerio de Guanabacoa, uno de los más antiguos de la República, hay tapas de mármol cubano de los años 1717, 1835 y 1851 y no se encuentran rajadas ni curvadas ni desintegradas.

Tapas de 004, $37.00.
Tapas de 006, $48.00.
Tapas de 008, $60.00.
Tapas de 010, $72.00.

Bóvedas con terreno y tapas de 006, $170. Cajas de restos con inscripción, $6. Exhumaciones con caja de mármol, $17.00. Panteones con paredes de mármol macizo, desde $700.

MARMOLERA NACIONAL, S. A.

Talleres, Infanta esquina Pedroso. Teléfono A-3720. Exhibición, calle 12 entre 23 y 25. Telf. F-3032.
12498 alterno 3-4-5 etc.

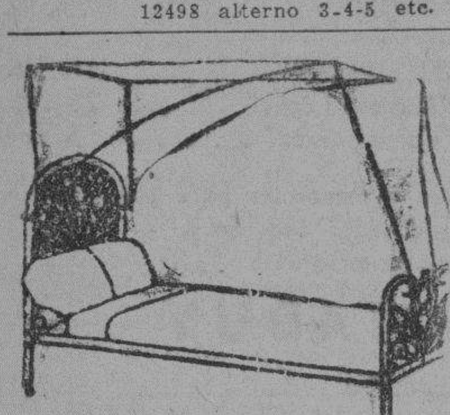

DEPARTAMENTO DE COLCHONETAS, COLCHONES, COJINES.

Nuestro Departamento de Colchones, Colchonetas, Alfombras, Mosquiteros, Cojines, etc., etc., presenta el surtido más completo de estos artículos.

Colchones y Colchonetas, en todos los tamaños y calidades, desde $1.80, cojines de seda desde $4.00, cestos de mimbre desde $4.00.

Mosquiteros para cama de una persona desde $2.00.

Mosquiteros con su aparato, a $6.50.

Colchones y Colchonetas para niños en todas las calidades y precios. Mosquiteros desde $1.50.

También hemos recibido cojines de piel, en formas y colores variados, muy de moda para adorno y para automóviles, gabinetes y oficinas.

Edredones de seda en colores enteros y floreados.

Todos estos artículos pueden verse en el mismo departamento de colchones, colchonetas, etc.

EL ENCANTO
E2492 Indf.

LEA ESTO QUE INTERESA

La Librería Académica

OFRECE A SU NUMEROSA CLIENTELA LA MANERA DE HACERSE DE UNA BIBLIOTECA DE GRAN VALOR, CON GRANDES FACILIDADES DE PAGO

OBRAS A PLAZOS

Diccionario Espasa; Diccionario Salvat; Historia de Onke; Costumbres del Universo; Mil y Una; Biblioteca del Contador; Historia del Arte de Pijuan; Mitología Ilustrada; Fábulas de la Fontaine; Historia del Mundo en la Edad Moderna; La Mejor Música del Mundo; Tesoro de la Juventud; El Quijote (dos tomos); Historia de España, de Lafuente; Biblioteca Universal; Obras Admirables; Geografía Universal; la magnífica Enciclopedia Jurídica Española; y la Historia del Traje y de la Moda (ocho tomos interesantísimos). Pida contratos de las que desee. Les serán remitidos en el acto.

REVISTAS

Las más importantes para el hogar «El Hogar y la Moda», tres números al mes y un Magazine de Lecturas, comprendiendo modas, labores, música y literatura. Es por suscripciones.

EL COCINERO CUBANO

Un menú para cada día del mes. Medidas claras. Diversidad de platos riquísimos y repostería. $1.50.

LABORES

Tenemos toda clase de catálogos de Bordados, Monogramas de Pañuelos, Sábanas, Manteles, a $1.80 el cuaderno.

TELEFONO A-5070

La Casa que Mejor Atiende a Sus Clientes

LIBRERIA ACADEMICA

Imprenta, Papelería, Encuadernación, Sellos de Goma y Rayados de todas clases.
Amistad 27. Habana.
E2509 10d v. 12.

PROFESIONALES

DOCTORES EN MEDICINA Y CIRUGIA

DR. J. A. HERNANDEZ IBAÑEZ

CIRUJANO UROLOGO DE LA ASOCIACION DE DEPENDIENTES

Enfermedades Venéreas; Vías Urinarias; Endoscopia y Cirugía de las Vías Urinarias

Consultas: Neptuno número 78, esquina a Manrique. De 11 a. m. a 1 p. m., y de 4 a 6 p. m. Teléfono A-5469. Habana.
E2486 Indf.

DR. FELIX PAGES

JEFE DE LA SALA DE CIRUGIA DE LA QUINTA DE DEPENDIENTES

ESPECIALMENTE CIRUGIA ABDOMINAL; ESTOMAGO; INTESTINOS; HIGADO Y APARATO GENITAL DE SEÑORAS

Consultas: Lunes, Miércoles y Viernes de 3 a 5. Domicilio: D. número 200, entre 21 y 23, Vedado. Teléfono F-4483
E2438 Indf.

DR. CRUZ DA SILVA

Tuberculosis, Sífilis, Enfermedades del estómago. Clínica: Real esquina Flores (Marianao). Telf. FO-7799. Gratis: San Miguel 125, de 5 a 7 p.m. Teléfono U-1646. Habana.
E2459 Indf.

PROFESIONALES

Dr. RODRIGUEZ CUELLAR

Médico-Clínico

Especialista de las enfermedades del Corazón, de la Circulación de la Sangre. Enfermedades Pulmonares, Nutrición y Nerviosas. Estudios Psicológicos. Medicina General. Médico de Niños. Ultimos adelantos de la Ciencia. Metabolismo Basal, Rayos X, Electroterapia, Análisis Clínicos. Consulta Reconocimiento $5 a $10. Pobres Martes y Sábados $2.00. Campanario 197 de 4 a 6 de la tarde. Teléfono A-9225.
E2519 30 d- Ene. 6.

Dr. Manuel González Alvarez

CIRUJANO DE LA ASOCIACION DE DEPENDIENTES
Cirugía en General

Consultas todos los días de 4 a 6 de la tarde. Campanario 59, entre Neptuno y Concordia. Teléfono A-1002. Residencia particular: Calle K. número 15 entre 17 y 19. Vedado. Telf. F-2441.
E2423 Indf.

DR. GONZALO PEDROSO

CIRUJANO DEL HOSPITAL MUNICIPAL DE EMERGENCIAS

Especialidad en vías urinarias y enfermedades venéreas. Cistoscopia y cateterismo de los uréteres. Cirugía de vías urinarias. Consultas de 10 a 12 a. m. y de 3 a 5 p. m. En la calle de Avenida de la República núm. 254.
E2436 Indf.

DR. RICARDO ALBALADEJO

ESPECIALISTA EN VIAS URINARIAS

Tratamiento especial para la blenorragia, impotencia y reumatismo. Electricidad médica y Rayos X Prado 62, esquina a Colón. Consultas de 8 a 12 a. m. y de 1 a 6 p. m. Teléfonos: A-3344 A-3344
E2404 Indf.

DR. MANUEL GALIGARCIA

EXCLUSIVAMENTE ENFERMEDADES NERVIOSAS Y MENTALES

Especialista de la Asociación Canaria, Médico de Visita de los Servicios de Nerviosos y Presuntos Enajenados del Hospital «Calixto García»; Ayudante de la Facultad de Medicina. Consultas diarias de 3 a 5. J número 211, bajos, entre 21 y 23. Vedado. Teléfono F-2775.

Sanatorio para Tratamientos:
FINCA KOKOITO, Los Pinos
TELEFONO I-5221
E2421 Indf.

DR. JOSE ALFONSO

Especialista del Centro Asturiano.
Oculista, nariz, garganta y oídos.
CONSULTAS DE 1 A 4
Telf. M-2330. Monte núm. 386
E2406 Indf.

DR. LUIS HERNANDEZ HERNANDEZ

Médico del servicio de Vías Urinarias de la Asociación de Dependiente. Auxiliar del Dr. Hernández Ibáñez. Enfermedades Venéreas y de las Vías Urinarias; Uretroscopia; Cistoscopia y Cateterismo de los Ureteres. Consulta: Animas y Amistad, de 5 a 7 p. m. Telf. M-1808. Domicilio: Neptuno 283. Telf. U-1906.
E2425 Indf.

DR. MANUEL LOPEZ PRADES

MEDICO CIRUJANO

De las Facultades de Madrid y la Habana. Con 40 años de práctica profesional.

Enfermedades de la sangre, pecho, señoras y niños. Partos. Tratamiento especial curativo de las afecciones genitales de la mujer. Consultas diarias de 1 a 4. Gratis: martes, viernes y sábado. San Miguel 125, (bajos). Teléfonos: U-1646, U-1081, U-1082.
E2428 Indf.

Dr. Mario Dehogues

MEDICINA GENERAL
ENFERMEDADES DEL CORAZON
VIAS BILIARES

Pobres: Consultas gratis. Tratamiento según convenio.
Tratamiento eficaz de la Angina de Pecho; Hipertensión Arterial; Disnea (falta de aire); Agitación; Palpitaciones, etc. Consultas diarias: de 4 a 6 p. m. Consultas especiales: de 10 a 11 a. m., previo aviso.
Gabinete: San Lázaro 316. Teléfono U-2569. Habana.
Domicilio: Calle Octava No. 55. Teléfono I-2534. Víbora.

Dr. JOSE A. RODRIGUEZ NUÑEZ
Dr. ERNESTO RODRIGUEZ NUÑEZ

Enfermedades de la piel; Sífilis y Venéreas. Niños. Enfermedades de Señoras. Estómago e Intestinos. Consultas diarias de 12 a 4 y de 7 a 9 p. m. Avenida Menocal 93, altos; teléfono U-4881.
E2457 Indf.

Dr. Alberto S. de Bustamante

PROFESOR DE OBSTETRICIA POR OPOSICION

Especialidad: Partos y Enfermedades de Señoras. Consultas: los lunes y viernes de 1 a 3. Clínica Bustamante y Núñez. Teléfono F-3057. Domicilio: 15 entre J. y K., Vedado. Teléfono F-1861.
E-2411 Indf.

Dr. VENERO

Curaciones rápidas de las enfermedades venéreas, impotencia y sífilis. Ozonoterapia, Diaterma, etc Consultas de 10 a 12 y de 4 a 7. San Miguel 55. Teléfono A-9380.
E2458 Indf.

Dr. Váldes Castillo

Especialista de Enfermedades Nerviosas y Mentales de la «Asociación de Dependientes y de la de Damas de «La Purísima» Consultas particulares a horas especiales, previo aviso al teléfono F-5125, en Calzada 54, altos, entre F y G., Vedado.
E2449 Indf.

DR. A. MARTH ARANGO

ENFERMEDADES VENEREAS Y DE LAS VIAS URINARIAS

Consultas: de 5 a 7 p.m. Gervasio 176, entre Reina y Salud. Teléfono M-7703.
E2431 Indf.

Dr. J. Grau Triana

ESPECIALISTA DE PIEL Y SIFILIS DEL «CENTRO GALLEGO»

Consultas particulares: Martes, Jueves y Sábados de 3 a 6. San Lázaro 217. Teléfono U-6403.
E2448 Indf.

DOCTORES C. E. FINLAY Y F. M. FERNANDEZ

PROFESORES TITULAR Y AUXILIAR DE OFTALMOLOGIA DE LA UNIVERSIDAD DE LA HABANA

Presidente Zayas (O-Reilly número 49, teléfono A-7155. Consultas de 10 a 12 y de 2 a 5 o por convenio previo.
E-2417 Indf.

DR. F. GARCIA CAÑIZARES

CATEDRATICO TITULAR DE LA UNIVERSIDAD; DIRECTOR FACULTATIVO DEL «CENTRO BALEAR»; MEDICO DE VISITAS DEL HOSPITAL DE PAULA

Medicina General. Especialista en enfermedades venéreas: sífilis y de la piel. Aguiar 134. Consultas: Lunes, Miércoles y Viernes de 4 a 6. No hace visitas a domicilio.
E2452 Indf.

Dr. A. G. CASARIEGO

Catedrático de la Facultad de Medicina de los Hospitales de París New York, Calixto García y Clínica Covadonga. Especialista en enfermedades de los aparatos urinarios y genital (hombres y mujeres). Consultas de 2 a 6. Neptuno 125, bajos
E2454 Indf.

PROFESIONALES

DR. MANUEL VIAMONTE

Catedrático Auxiliar de Radiología y Fisioterapia de la Universidad
RADIOLOGO DE LA QUINTA «COVADONGA»

Concordia 64, A, esquina a Lealtad. Teléfono A-6693. De 9 a 10 a. m. y de 1 a 5 p. m.,
Rayos X, Radium, Radioterapia Profunda, Luz Ultravioleta y Electricidad Médica.
E2447 Indf.

DR. RUBEN DE VELASCO Y CASTELLANOS

Enfermedades de los Niños. Vías urinarias.
Consultas los días laborables de 1 a 3. Horas especiales, previo aviso. Salud No 34, Habana. Teléfono A-5418.
E2443 Indf.

DOCTOR FLORES

ECZEMAS, ALMORRANAS

Eczemas por antiguas que sean, se garantiza su curación por un procedimiento especial. Tratamiento por el TRIGEMINO. Inyecciones INTRAVENOSAS para Reumatismo, Raquitismo, Linfangitis, Dispepsias y Blenorragia. Neurastenia, por el procedimiento del Dr. Monin. Electricidad Médica para parálisis y nerviosismo, estrechez uretral y sífilis. Curación garantizada. Almorranas, son curadas sin operación ni dolor, pudiendo el enfermo continuar sus trabajos diarios. Análisis de orina: 2 y 3 pesos completo. Impotencia. Curaciones por contrato. Análisis de Sangre, Esputos, Heces fecales Verrugas curadas por electricidad. Consultas diarias de 1 a 5 de la tarde y de 7 a 9 de la noche. Patria 1 y Calzada del Cerro.
E2420 Indf.

DR. GOMEZ DE ROSAS

Cirujano Director de la Policlínica Nacional.
Enfermedades de señoras; Estómago; Vías Biliares y Cirugía General. Consultas de 3 a 5. Cerro 551. Teléfono A-2560.
E2422 Indf.

DR. PEDRO A. BOSCH

Medicina y Cirugía, con preferencia partos y enfermedades de niños, del pecho y sangre. Consultas: de 2 a 4.
E2409 Indf.
Aguiar 11. Teléfono A-6488.

DR. GUILLERMO LOPEZ ROVIROSA

Enfermedades de las Glándulas Internas; Nutrición, Nerviosas y Mentales. Debilidad sexual; Pérdidas; Impotencia. Niños anormales, atrasados, raquíticos. Bocios. Afecciones de la piel y de la sangre. Rayos Ultravioletas; (Luz Alpina); Caídas del cabello; Calvicie; Raquitismo; Anemias; etc. Diatermia; Extirpación de verrugas; etc. Calle 23 esquina a 22, Vedado, de 5 a 7 p. m. Domingos, de 4 a 6. Consultas por correspondencia: $5.00. Giro postal. Teléfono F-6433.
E2429 Indf.

DR. VICTOR MANUEL CARDENAL

Neurastenia agotamiento nervioso, histerismo, insomnio, parálisis, epilepsia reumatismo asma, impotencia, demencia, etc. Curación rápida. Consulta: $5.00 de 4 a 6. Perseverancia, núm. 50. Teléfono M-8352. Habana.
E2455 Indf.

DR. RAMON ASCANIO SUAREZ

SUBDIRECTOR Y CIRUJANO DEL HOSPITAL «CALIXTO GARCIA»
Cirugía y Enfermedades de Señoras. Consultas de 3 a 6. Perseverancia número 34. Teléfonos A-1975 y F-5948.
E2408 Indf.

Dr. Francisco Javier de Velasco

Afecciones del Corazón, Pulmones, Estómago e Intestinos.
Consultas: los días laborables de 12 a 2. Horas especiales, previo aviso. Salud 34, Teléfono A-5418
E2442 Indf.

DR. J. M. VERDUGO

DE LA FACULTAD Y HOSPITALES AMERICANOS Y PARIS
Estómago e Intestinos

Tratamiento eficaz de la úlcera estomacal y duodenal, y de la colitis en cualquiera de sus períodos. Hígado y afecciones de la nutrición.
Consultas de 1 a 3. Horas especiales, previo aviso. Prado 60, (bajos). Teléfono A-4425.
E2444 Indf.

Dr. Pedro Montalvo

Vías Digestivas. Consultas de 4 a 6 p. m. en Belascoaín 79. Teléfono U.-5050.
Avisos en el F.-1972.
E-2349 30d. V 23 Dc.

DR. GONZALO AROSTEGUI

MEDICO DE LA CASA DE BENEFICENCIA Y MATERNIDAD
Especialista en las Enfermedades de los niños. Médicas y Quirúrgicas. Consultas de 12 a 2. Calle 11 entre K. y L. Vedado. Teléfono F-4233.
E2407 Indf.

DR. J. B. RUIZ

Catedrático de la Universidad. De los Hospitales de Filadelfia, New York, «Calixto García» y Sanatorio «La Benéfica».
Especialista en vías urinarias y enfermedades venéreas. Exámenes Uretroscópicos y Cistoscópicos. Consultas de 1 a 3. San Lázaro 221. Teléfono U-6351
E2460 Indf.

DR. JOSE J. CHALONS

Médico Cirujano
DIRECTOR DE LA CASA DE SALUD «LA PURISIMA CONCEPCION» JEFE DE CLINICA DEL HOSPITAL «LAS ANIMAS»

Enfermedades infecciosas, sifilíticas y venéreas. Rayo 2, altos esquina a San Rafael. Consultas de 3 a 5. Teléfono M-2655.
E2414 Indf.

DR. PEDRO MORALES INGLOTT

AYUDANTE DE LA FACULTAD DE MEDICINA
Señoras. Partos y niños

Rayos X y electricidad médica en general. Consultas diarias de 2 a 4 p. m. en San Leonardo 17 esquina San Indalecio (altos). Gratis para los pobres los martes y viernes. Domicilio, Octava 55, Víbora. Teléfono I-2534. Víbora.
E2456 Indf.

DR. J. LYON

DE LA FACULTAD DE PARIS
Especialidad en la curación radical de las hemorroides sin operación. Consultas de 1 a 3 p. m., diarias. Consulado 19, (altos) entre Prado y Genios.
E2430 Indf.

R. M. GALAINENA

Médico Cirujano

Consultas en Virtudes 84, bajos, de 2 a 4. Teléfono A-7574. Domicilio: 1 número 15 entre 9 y 11, Vedado. Teléfono: F-1054.
E2446 Indf.

DR. F. H. BUSQUET

ELECTRO-RADIOLOGO
Rayos X, Ultravioletas, Radium y Tratamientos eléctricos. En su Gabinete y a domicilio. Lealtad número 71. Teléfono A-4474. De 9 a 12 a. m. y de 2 a 5 p. m.
E2410 Indf.

DR. ABELARDO LABRADOR

Consultas gratis para pobres de 8 a 12 de la mañana. Pagas: de 3 a 5 de la tarde. Angeles 3, entre Reina y Estrella. Teléfonos A-0801 y U-2256. Especialidad en enfermedades de señoras; flujos crónicos; metritis; etc. Partos; Venéreo y Sífilis. Riñones; Diabetis; Reumatismo crónico; Emblanquecimiento.
Tratamientos especiales por inyecciones Neosalvarsán, etc. Se hacen radiografías a precios módicos. Blenorragias; Enfermedades del corazón.
E2427 Indf.

PROFESIONALES

Dr. Jorge L. Dehogues

OCULISTA
ELECCION DE LENTES
Consultas y operaciones de 11 a 12 a. m. y de 3 y media a 5 p. m. Horas especiales previa citación.
AGUILA 94. TELEF. A-3940
E2416 Indf.

DR. ALIPIO C. PORTOCARRERO

ESPECIALISTA EN ENFERMEDADES DE LOS OJOS
Garganta, Nariz y Oídos. Consultas de 8 a 11 a. m. Teléfono U-8627. Escobar 50. (altos).
E2434 Indf.

DR. HORACIO FERRER

ESPECIALISTA DE LAS ENFERMEDADES DE LOS OJOS
Consultas de 2 a 6 de la tarde. Consultas por la mañana a horas previamente concedidas. Avenida Wilson y L. Vedado. Teléfono F-4831.
E2419 Indf.

CIRUJANOS DENTISTAS

Dr. Armando Roig y Palenzuela

MEDICO CIRUJANO DENTISTA
Consultas de 2 a 6. Miércoles y Sábados de 9 a 12 a. m. y de 7 a 9 p. m. (previo aviso). Plácido 49, altos. Habana.
E2440 Indf.

DR. J. HERNANDEZ CALZADILLA

Cirujano Dentista
Especialista en extracciones sin dolor ni peligro en niños y señoras en estado con anestesia local o gas. Cura completa de dientes flojos y piorrea alveolar. Puentes y planchas de todas clases, modernas, sin encías. Trabajos de ortodoncia. Arreglo puentes. plantas partidas, faltas de dientes, dentaduras. Consultas diarias hasta las diez de la noche. Reina 76, bajos. Teléfono A-7537.
E2424 Indf.

DR. GUERRERO DELANGEL

DENTISTA MEXICANO
Técnica especial para extracciones. Facilidades en el pago. Horas de consultas de 8 a. m. a 8 p. m. Horas especiales para la noche. Trocadero 68. B, bajos, frente al café «El Día». Teléfono M-6395.
E2415 Indf.

DR. VALDES MOLINA

CIRUJANO DENTISTA
Avenida de Italia No. 9, altos, entre Lagunas y Trocadero. Teléfono A-8583. Dentaduras de 15 a 30 pesos. Trabajos garantizados. Consultas de 8 a. m. a 7 p. m. Los domingos hasta las 12 del día.
E2453 Indf.

CLINICAS

CLINICA BUSTAMANTE

J y 13, Vedado. Cirugía General y Especial. Partos, Rayos X y Laboratorio. Teléfono F-1184.
E2413 Indf.

CORPORACION CLINICA

LUZ 24. TELEFONO A-8515
Entre Compostela y Habana. Médicos Cirujanos (ESPECIALISTAS) Enfermedades en general. (OCULISTAS). RAYOS X. (ANALISIS $2,00). Electricidad medicinal. Partos y operaciones. ALMORRANAS CURADAS SIN OPERARLAS.
TATUAJES, verrugas, manchas, &. Rápidamente son quitadas. Blenorragia e Impotencia.
CONSULTAS: $1.00. ATENCIONES DE 12 A 5. (TARDE); 7 A 9 (NOCHE).
E2451 Indf.

ENFERMO

La Policlínica Internacional da gratis consulta, medicina, análisis, Rayos X, Rayos ultravioleta (Luz Alpina), inyecciones especiales intravenosas. Turnos para entrar más pronto de 25 cts. a 50 cts., $1.00 y $2.00. Planchas de Rayos X o análisis para llevar, $1.00 y $2.00.
Policlínica Internacional
Lealtad No. 143. Teléfono A-0344. De 10 a. m. a 7 p. m.
E2412 Indf.

ABOGADOS Y NOTARIOS

DR. MANUEL ARANDA MUÑOZ

Abogado
Asuntos hipotecarios, herencias, toda clase de asuntos civiles. Mercaderes número 9, Departamento 5. Teléfono M-6172.
E2432 Indf.

DR. FELIPE RIVERO Y ALONSO

Abogado y Notario
Abogado Consultor y Notario de la Asociación de Detallistas de la Habana. Notario de los Centros «Asturiano», «Balear» y «Cafés»
ESTUDIO DE ABOGADOS DE LOS DOCTORES
Felipe Rivero y Alonso; Manuel B. de Cinca; Ricardo Elizalde e Hidalgo Gato; Angel Radillo y Gancedo; Eduardo Bolívar Herrero.
Procurador: Urbano E. Gómez Cádiz, Chacón 25, bajos. Edificio de la Asociación de Detallistas de la Habana.
Teléfonos M-1472 y A-8142.
Cable: Rizenca.
E2439 Indf.

LABORATORIOS

ANALISIS DE ORINA

Completo, dos pesos. Prado 62 esquina a Colón. Laboratorio Clínico Químico del Dr. Ricardo Albaladejo. Teléfono A-3344.
E2405 Indf.

ESTRELLA VIÑALS

COMADRONA
de la Asociación Cubana y particular, ofrece sus servicios, últimos procedimientos modernos, hago asistencia, consultas diarias. Teléfono U-2826. Marquez González 63, bajos, entre Sitios y Maloja.
E2499 v. 15 Dic.

GIROS Y LETRAS

J. BALCELLS Y CIA.

S. en C.
San Ignacio 33
Hacen pagos por el cable y giran letras sobre New York, Londres, París y sobre todas las Capitales de España, Islas Baleares y Canarias. Agentes de la Compañía Inglesa de Seguros Contra Incendios «The Royal». Administración de Bienes.
E2479 Indf. 1 Dic.

N. GELATS Y COMPAÑIA

BANQUEROS
Hace pagos por el cable. Facilita cartas de crédito y giran pagos por cable. Giran letras a corta y larga vista sobre todas las Capitales o Ciudades importantes de los Estados Unidos, México y Europa, así como sobre todos los pueblos de España. Londres, París, Hamburgo, Madrid y Barcelona.
E2486 Indf.

CAJAS RESERVADAS

Las tenemos en nuestra bóveda, construidas con todos los adelantos modernos y las alquilamos para guardar valores de los interesados. En esta oficina daremos todos los detalles que se deseen.
N. GELATS Y COMPAÑIA
106 AGUIAR 108. ESQUINA A AMARGURA
E2484 Indf. 1 Dic.

PROFESIONALES

JOSE R. ROS
Abogado
ISMAEL PEREZ MARTINEZ
Procurador

Asuntos civiles y mercantiles; cobros de hipotecas; divorcios; desahucios etc., Reina 59, altos. De 3 a 5 p.m. [inverted line: seria; informes teléfono F-6086]
E2445 Indf.

ALQUILERES

A-1 Habana

SE ALQUILAN los espléndidos altos de Bruzón 33 entre Luaces y Montoro, (Ensanche de la Habana), compuestos de terraza; sala, recibidor; tres hermosos cuartos; baño intercalado y completo; comedor; cuarto y baño de criado; cocina de gas y calentador. Precio de situación. Informan: teléfono U-1859.
A1 50646 5-20 Dic.

SE ALQUILAN para ofocina o casa huéspedes las dos plantas altas de la casa Amargura 34 entre Cuba y Aguiar; de moderna construcción, con 28 aposentos espaciosos, todos independientes, con instalación de agua cada una de las habitaciones; llave en las mismas; informes, Neptuno y Amistad; La Regente: A-4376.
A1 49847-873 1 dc 11

ALQUILO CASAS

Inquisidor número 33; alquilo dos pisos con sala; comedor; cuatro grandes cuartos; cocina; servicios; baño intercalado; otros dos pisos mjs con sala; comedor; tres grandes cuartos; servicios completos; precios de una verdadera situación; llave en la misma; informan, Habana y Cuarteles; bodega; teléfono M-4844.
A1 49061 28 dic 13

CASAS EN ALQUILER POR THE TRUST COMPANY OF CUBA PALACIO DIAZ BLANCO

Belascoaín 120, Apartamentos de dos o tres cuartos, sala y comedor, desde $30.00.

GLORIA 48, BAJOS

Tres habitaciones, sala, saleta y comedor, en $34.00.

ROMAY 53, BAJOS

Casa con 5 habitaciones $34.00.

CAMPANARIO 235, ALTOS

letra «D», dos habitaciones, sala y comedor en $30.00.

RASTRO 2-A, ALTOS

Sala, comedor y 3 habitaciones en $34.00

Informes en el
Departamento de Bienes
Obispo 53 M-6917
A1 C6102 2-12 Dic.

SE ALQUILAN los altos de la casa de San Lázaro 188, entre Galiano y San Nicolás. Informes: Ramón Planiol, Desagüe 62, Teléfono U-4985.
A1 50888 6-11 Dic.

PRADO No. 11, en proporción, se alquila el primer piso con sala, dos recibidores, cinco cuartos, baño intercalado, comedor y galería. Para verlos en la misma de 2 a 5 de la tarde. Para informes: Sr. Manteca, Cuba 76 y 78
A1 50793 6-21 Dic.

ALQUILO altos o bajos, modernos, amplios, claros, ventilados, sala, gabinete, comedor, tres cuartos, Espada 24, entre San Rafael y San Miguel. Muy baratos. Informan allí al lado, la encargada.
A1 50795 6-11 Dic.

MERCED 68. Zaguán, sala, saleta, comedor, tres cuartos bajos y dos altos, doble servicio, patio y cocina Llave en la misma, de 2 a 4. Informes: Tejadillo 11.
A1 50805 6-11 Dic.

ADMITENSE proposiciones por Egido 2 A, altos, 35 habitaciones; bajo, salón 800 metros, propio para cine o varios comercios. Informes, Banco N. Escocia, departamento 409, de 11 a 12.
A1 50946 6 dic 12

SE ALQUILA en $21 Príncipe y Hornos, sala, comedor, dos cuartos, cocina, servicios, patio grande, mucha agua, llave en la bodega. Informan Lealtad 238, teléfonos A-2689 y U-2256.
A1 51000 7 dic 10

SE ALQUILA un precioso primer piso, compuesto de sala; comedor; dos habitaciones; baño y cocina de gas; a una cuadra de la Terminal. Paula 88. Informes: M-4513.
A1 50678 5-15 Dic.

CRESPO 7 y medio, esquina a Refugio; espaciosos y ventilados altos; con entrada independiente; sala, saleta, cinco habitaciones, baño completo; cocina de gas y de carbón y galería interior cerrada. La llave en la Farmacia de los bajos. Informes: teléfono F-1746.
A1 50614 5-11 Dic.

SE ALQUILAN los bajos de la casa de Malecón 54, entre Galiano y San Nicolás, compuesta de sala, comedor, seis habitaciones baño y cocina. Informes: Ramón Planiol, Desagüe 62. Teléfono U-4985.
A1 50887 6-11 Dic.

SE ALQUILA el segundo piso de la casa Zulueta 38, entre Monte y Dragones, compuesto de sala, saleta, cuatro habitaciones, comedor al fondo, cuarto y servicio de criados. Informes: Ramón Planiol, Desagüe 62. Teléfono U-4985.
A1 50886 6-11 Dic.

PISITO alto, moderno, sala, tres cuartos, baño intercalado, comedor, cocina, cuarto criados. Bruzón 27, cuadras Carlos III y Luaces. F-6141.
A1 50965 6 dic 11

PISO bajo, sala, saleta, cuatro cuartos, baño, cocina. San Lázaro 134 entre Aguila y Blanco. Llave bodega de la esquina. F-6141.
A1 50963 6 dic 11

SE ALQUILA

Progreso 14 al lado esquina Compostela. Recibidor, sala, cuatro cuartos, baño, comedor, cocina, cuarto criados, servicios. Informan la misma I-4090.
A1 50850 6 dic 10

LOS BAJOS MAS MODERNOS DE LA HABANA, 4 CUARTOS EN $26.00

Se alquilan con sala, cuatro cuartos, baño intercalado, etc., a una cuadra de los tranvías de la calzada de Concha, Justicia esquina Arango. Llaves, bodega al lado. Bajos con tres cuartos. 20 pesos.
A1 50928 6 dic 11

ESPADA 11, altos, moderna sala; dos habitaciones; comedor; baño; cocina gas; 35 pesos. Llave: Encargado. Informes: teléfono F-5055
A1 51203 8-12 Dic.

MANRIQUE 162, bajos; moderna; sala; comedor; cuatro habitaciones; dos baños; cocina gas; 50 pesos. Llave: altos. Informes: teléfono F-5055.
A1 51204 8-12 Dic.

CARDENAS 52, se alquila el segundo piso, sala, saleta, comedor, tres habitaciones, baño, servicio criados y cocina. Informes, teléfono A-9608.
A1 51089 7 dic 10

GLORIA 225

Con muchos cuartos y el frente para establecimiento, patio y traspatio, servicio sanitario, azotea y gran lavadero. El dueño en el chalet de 12 y 15, en el Vedado.
A1 50925 6 dic 12

EN HOSPITAL 29 A entre San José y Zanja una casa de sala; comedor; cuatro habitaciones; baño intercalado, cocina y servicio de criados.
A1 50493 4 dic 14

LEALTAD 112 entre Salud y Dragones, recibidor, sala, 5|4 grandes, baño completo, galería cerrada, comedor, cocina gas carbón, cuarto azotea. Llaves en 110, bajos. Informes, F-6581.
A1 51094 8 dic 11

TEJADILLO 32, bajos, amplia y cómoda casa, propia para familia larga o huéspedes, en $95. Las llaves en la misma. Informes, Obispo 16.
A1 51177 8 dic 15

ALQUILERES

SE ALQUILA la casa Teniente Rey No. 78 (altos), casi esquina a Aguacate. La llave en los altos. Teléfono A-3344.
A1 50070 2-10 Dic.

HABANA 3, se alquila los altos compuestos de sala, dos cuartos, servicios sanitarios y cocina. La llave en los bajos. Precio: 40 pesos. Informan: Bufete de Arellano, A-2118.
A1 50163 3-18 Dic.

PARA PROFESIONAL: oficinas o familia; se alquilan los altos de Chacón 16; y los bajos: propios para garage; almacén u otro negocio. Informan: en la misma: A-5473.
A1 50659 5-10 Dic.

$65.00

San Miguel esq. Lucena, piso con elevador, sala, recibidor, cinco cuartos, baño completo, comedor, calentador gas, cuarto servicio criado. U-4489, U-2925.
A1 50143 2-10 Dic.

ALQUILO San Rafael 153, esquina Hospital, piso bajo moderno, sala, saleta, 3 habitaciones, baño completo, cocina gas. Ferretería Belascoain esquina San Rafael. U-5215.
A1 50071 2-12 Dic.

OQUENDO 5, D, ALTOS

Sala; saleta; cinco habitaciones; comedor; dos baños; cocina de gas y carbón; despensa; servicio de criados; lavadero de ropa. Precio: $65. Informan: F-2134.
A1 50691 5-10 Dic.

APODACA 71, entre Aguila y Revillagigedo. Sala, saleta cuatro grandes cuartos comedor al fondo, baño, calentador; patio; traspatio, $50.00. Teléfono FO-9190.
A1 50610 5-14 Dic.

EN 40 pesos alquilo espléndidos altos; sala; saleta; comedor; tres habitaciones y baño completo; Salud 162; próximo a Carlos Tercero; I-2897.
A1 50772 5 dic 11

ALEJANDRO Ramírez 4; al costado Quinta Dependientes; alquilo modernas casitas desde $18; con luz; sala; dos cuartos; baño; cocina; patio; llaves, Cecilio (encargado); informan, M-1241.
A1 50779 5 dic 11

ANIMAS 127. Se alquila los bajos, compuestos de sala, comedor, cinco cuartos, baño, cocina, patio y traspatio. Precio: $70. Los altos de sala, comedor, cinco habitaciones, baño y cocina. Precio: 50 pesos. Informan; Bufete de Arellano. A-2118.
A1 50164 3-23 Dic.

DESAGUE 81, se alquila la casa compuesta de sala, recibidor, tres cuartos, baño, comedor, cocina, patio y traspatio. Precio: 45 pesos. Informan: Bufete de Arellano, A-2118.
A1 50186 3-18 Dic.

ALQUILO Lucena 21 entre San Rafael y San José piso alto, moderno, sala, recibidor, 4 habitaciones, comedor, gran baño, cuarto baño criados, cocina gas. Ferretería. Telf. U-5215. A1 50242 3-13 Dic.

SE ALQUILAN las frescas y amplias casas Suárez 116 A: bajos y altos; con sala; saleta; cuatro habitaciones; baño intercalado; cocina de gas; servicios para criados; etc.; cada una: alquiler, $45; la llave en el número 116; altos; informes, A-4358; M-6263.
A1 49327 3 dic 10

ALQUILER GRATIS EN CASAS DE $30.00

Durante un mes a inquilinos estables que ofrezcan garantías a satisfacción y demuestren que conservan las propiedades en buen estado; en las cómodas y ventiladas casas de una planta; calle Agustín Alvarez (pavimentada y con magnífico alumbrado) números 9 y 14; entre Marqués González y Oquendo; a dos cuadras de Belascoaín y a una del Nuevo Frontón; acabadas de pintar y compuestas de sala; saleta corrida; tres habitaciones; patio y demás servicios; renta $30 mensuales; vecindario de moralidad; las llaves en el número 10; para más informes, dirigirse a F. Torres; Consulado número 126; altos; teléfono A78-30.
A1 50206 3 dic 13

JESUS Pereprino 57; altos; entre Oquendo y Soledad; preciosa casa muy fresca y con abundante agua; precio módico; informan en la misma y teléfono A-1051.
A1 49351 1 dic 11

CASAS nuevas, baratísimas, calle Nueva Pilar esquina Manglar, llaves misma casa, departamento cuatro, altos; informes, teléfono F-2836, Calzada 101, esquina Dos, Vedado.
A1 49849 1 dic 16

$60

Malecón 14, piso, terraza al frente, sala, comedor, tres cuartos, baño completo, servicios de criados. Llaves primer piso. Informan U-4489.
A1 50134 2-10 Dic.

SE ALQUILA la moderna casa Frincesa No. 27 a 30 metros de la Calzada de Jesús del Monte. Sala, saleta, 3 cuartos, baño y cocina. Es ventilada y bonita.
A1 50152 2-10 Dic.

ALQUILAMOS en calle Plasencia a una cuadra de Calzada Infanta modernos altos interiores, dos cuartos, sala, comedor, cocina, baño intercalado completo y patio $28. Informan U-1177.
A1 50072 2-12 Dis.

AGUIAR 134, ENTRE MURALLA Y SOL

Se alquila un piso compuesto de sala, recibidor, cuatro habitaciones amplias, baño intercalado, agua caliente, timbre eléctrico, comedor, cocina de gas, pantry, lavadero y cuarto de criados con servicio sanitario completo, acera de la brisa. Informa: J. Barquín y Co., Muralla y Aguiar. Teléf. A-7858.
E2508 10d 11 Dic.

SE ALQUILAN los modernos altos de Jesús Peregrino 12, pegados a Belascoaín, compuestos de sala, tres grandes habitaciones, baño intercalado, comedor y cocina de gas. Informa la Encargada.
A1 50830 6-12 Dic.

SE ALQUILA una hermosa casa compuesta de sala, antesala, tres amplias habitaciones, baño completo, patio y servicio de criados, en la calle de San Francisco número 19 entre Neptuno y San Miguel. Informa: F. M. Goizueta, U-4606.
A1 50844 6-10 Dic.

SE ALQUILA altos modernos, San Lázaro 236, letra A. Sala, recibidor, cinco cuartos, baño intercalado, comedor, cocina de gas, agua fría y caliente, servicio y baño criados, $70.00. Informes: Angeles 16.
A1 50396 4-10 Dic.

ALQUILO los dos pisos altos de Aguila 76 esquina a San Miguel; a media cuadra de San Rafael; juntos o separados; la llave en los bajos: bar Imperio; en la misma informan.
A1 50727 5 dic 10

SE ALQUILAN los altos de Carlos III número 201; la llave en la bodega; informan, teléfono M-2504.
A1 50737 5 dic 23

SAN LAZARO 328; casa moderna; sala; saleta; tres habitaciones; baño intercalado y cocina; $40; informan, teléfono F-3862.
A1 50734 5 dic 13

VILLEGAS 111, SE ALQUILA

Una espléndida casa; primer piso; con sala; recibidor; tres habitaciones; baño intercalado; comedor; pantry; cocina de gas con calentador; cuarto para criados con sus servicios; todo a la moderna; precio, $70; para más informes en los bajos; teléfono A-9745.
A1 50720 6-16 Dic.

OFICIOS No. 88-B

Se alquila el segundo piso compuesto de sala; ocho habitaciones; cocina de gas y frente a la Alameda de Paula; informan en los bajos; almacén de Manuel Muñoz y Cía.: Telf. A-1474.
A1 50722 5 dic 20

SE ALQUILA el moderno alto; primer piso de la casa recién construída en la calle de San Nicolás número 212; esquina a Reunión; compuestos de sala; recibidor; tres magníficas y amplias habitaciones; baño intercalado; comedor; cocina y servicios de criados; la llave en la bodega; informan en el teléfono A-1798.
A1 51236 8-12 Dic

ALQUILERES

SE ALQUILA una hermosa casa con siete cuartos, en Zulueta 36 F., altos, frente a la Cruz Roja; sumamente barata y otra en Cárdenas 64, bajos, con tres cuartos, casi regalado su precio. Llaves e informes: Zulueta 36. G. Teléfono A-9266.
A1 49951 2-12 Dic.

MAZON 31 entre San José y Valle; se alquila la planta baja compuesta de sala; comedor; tres cuartos; baño intercalado; cocina; servicio de criado y patio. Precio: 50 pesos. Informan: Bufete de Arellano A-2118.
A1 49139 28 dic 13

CASAS MODERNAS A $28 Y $30

Una y dos habitaciones; sala; comedorcito; cocina; magnífico baño; limpieza escalera y basura. Infanta 18. Edificio Artigas. Informes en la Lechería.
A1 51225 8-16 Dic.

AYESTERAN 12; entre Desagüe y Bruzón; alquilo moderno primer piso alto; $30; sala; comedor; dos cuartos; baño completo; cocina; llaves, la misma; informan, M-1241.
A1 50782 5 dic 11

MALECON 75 entre Manrique y San Nicolás; alquilo modernos bajos; $115; sala; saleta; comedor; 5 cuartos; baño completo; cuarto-servicios criado; patio; cocina; llaves al fondo en San Lázaro 222-224; informan, M-1241.
A1 50780 5 dic 11

OMOA 81 entre Alejandro Ramírez-Calzada Jesús del Monte; alquilo moderna planta baja: $28; sala; comedor; hall; tres cuartos; baño intercalado; cocina; patio; llaves, Cecilio; encargado.
A1 50783 5 dic 11

PISOS ALTOS

Completos, modernos, frescos, céntricos, con y sin muebles; dos, tres y cuatro cuartos dormitorios. Gran Edificio Providencia. Carlos III número 12 esquina Oquendo.

No se mude sin ver antes estos pisos y agradecerá este aviso. Informan, O'Reilly número 11, departamento número 506. Telf. A-9251.
E2516 8ds Vence 13 Dic.

CAMPANARIO 52, bajos, entre Virtudes y Concordia; sala, saleta, cuatro habitaciones familia, baño intercalado completo, comedor, cocina, cuarto y servicios criados, gran patio. Casa moderna. Informan: Campanario 54, primer alto.
A1 50730 5 dic 10

SE ALQUILA el primer piso de la hermosa y moderna casa Gervasio núm. 131 entre Salud y Reina; lujosamente decorada. Compuesta de sala; saleta; tres cuartos; comedor al fondo; cocina; baño completo; y cuarto y baño de criados. Las llaves en los bajos. Informan en el teléfono F-5386.
A1 50598 5-10 Dic.

SAN LAZARO 271

Sala; saleta; comedor al fondo; tres habitaciones; baño intercalado; cocina; cuarto y servicio de criados. Precio: 60 pesos. Informan: F-2134.
A150692 5-10 Dic.

ALQUILO los altos en Escobar 40, de sala; recibidor; tres habitaciones; saleta; baño y cocina gas. Informan; Vedado, 15 entre 10 y 12. Teléfono F-2379.
A1 50686 5-11 Dic.

BELASCOAIN 613 E

Se alquilan los altos entre Figuras y Carmen, con sala, comedor, tres cuartos, baño moderno, intercalado; y un cuarto en la azotea con servicio. Informan en San Miguel 100. Carlos Rodríguez.
A1 50940 6 dic 21

CERRADA DEL PASEO No. 7

bajos. Sala, comedor, dos habitaciones, baño intercalado y cocina. Alquiler $35.00. Informan en la misma.
A1 49955 2-12 Dic.

FINLAY número 139, 28 y 30 pesos, bajos y altos, modernos. Sala, comedor, dos cuartos, cocina gas, 25 Castillejo y Salud, sala, dos cuartos, 20 pesos. Campanario 228, 14 pesos, departamento alto, vista calle Zanja 137. Informes, teléfono U-4603.
A1 50945 6 dic 13

EN HOSPITAL 29 entre San José y Zanja; dos altos lujosos de sala; comedor; dos habitaciones; baño y servicio de criados.
A1 50491 4 dic 14

EN $35 se alquila el alto de Salud 146 con sala; comedor; cuatro habitaciones y servicios; la llave en la tabaquería; F-3040.
A1 50524 4 dic 10

CASAS modernas a 25 pesos, de sala, saleta, tres cuartos, baño intercalado, en Universidad y Cruz del Padre, una cuadra de Infanta. Informes Bodega.
A1 50069 2-10 Dic.

SE ALQUILA la casa Desagüe 17 letra K entre M. González y Oquendo; compuesta de sala; comedor; tres cuartos; baño y cocina; informan, teléfono U-5154.
A1 50504 4 dic 12

ALQUILO DAMAS 14, bajos, entre Luz y Acosta; media cuadra de Obras Públicas; con sala; comedor; cuatro habitaciones; baño; cocina y patio. Llave en los altos. Informan: Teléfono F-1163.
A1 50685 5-10 Dic

ALQUILO SAN LAZARO 252, altos, sala, recibidor; tres habitaciones; una en la azotea; comedor y servicios. Informan en la misma de 1 a 4 o teléfono FO-1392.
A1 50635 5-10 Dic.

ALQUILO hermosa casa, Factoría y Puerta Cerrada, frente Terminal. Sala; dos cuartos; $24.00 y un departamento alto; sala; gran cuarto; balcon calle; $17.00.
A1 50585 5-11 Dic.

ALQUILO altos de Soledad número 21 entre Jesús Peregrino y Pocito, modernos, grandes cuartos y servicios de criados; véalos y se quedará con ellos. José Fernández. Teléfono M-5274.
A1 50372 4-12 Dic.

CARLOS III, número 205, esquina Franco. Se alquila, gran casa compuesta de sala, saleta, cuatro cuartos, cuarto de criados y servicios. Precio rebajado: 50 pesos. Las llaves en el Bar.
A1 51141 8-14 Dic.

SE ALQUILA segundo piso; Obrapía 39; con cinco cuartos; sala; comedor; agua abundante; servicio; cocina de gas. Precio situación. Informan: Bar «El Gallo», A-6161.
A1 51220 8-13 Dic.

SE ALQUILA San Lázaro 193: tres cuartos; sala; comedor; recibidor; baño intercalado; agua abundante; precio de situación. Llave en la bodega. Informan: Bar «El Gallo», Obrapía 39.
A1 51222 8-13 Dic.

SE ALQUILA bonitos altos de la casa Perseverancia 33 casi esquina a Animas. Se compone de sala, recibidor; dos habitaciones; una más en la azotea; cuarto de baño y cocina. Informan en Obispo 12, Barbería o teléfono M-0101.
A1 51166 8-11 Dic

EN GERVASIO 35, altos, se alquila moderno y cómodo piso alto, sala, comedor, cuatro cuartos, hall, baño, cuarto y baño criados. La llave la bodega de la esquina.
A1 51051 7 dic 12

EN CONCORDIA 100 se alquila cómoda y moderna planta alta, con sala, comedor, cuatro habitaciones, baño, cuarto y baño criados. Informa la conserje en el último piso. Alquiler módico.
A1 51052 7 dic 12

SE ALQUILAN la planta baja y principal de Campanario 168; sala; comedor; habitación; baño y cocina. Informan: I-6473. Llaves en los altos.
A1 51154 8-12 Dic.

EN SAN JOSE Y HOSPITAL

Alquilo altos modernos, compuestos de sala, dos amplias habitaciones, baño intercalado, comedor al fondo, cocina de gas, servicio de criados, precio, 34 pesos, la llave en la bodega, informan en la misma, teléfono U-7017.
A1 51028 5 dic 10

LOMA de la Universidad, calle Mazón 2, A, piso segundo, esquina Neptuno, sala, tres cuartos, baño intercalado, comedor corrido, servicio criados, cocina gas, puede verse de 1 a 5. Informes, Habana 186, teléfono M-1541.
A1 50992 7 dic 13

ALQUILERES

NEPTUNO 220, altos, entre Marqués González y Oquendo, propia para larga familia, sala, cuatro habitaciones, baño completo, comedor corrido, cuarto y servicio de criados, cocina de gas, llaves en el 216, bajos. Informes, Habana 186, teléfono M-1541.
A1 50993 7 dic 13

FRENTE al parque Maceo, Marina 21, se alquila moderno piso alto, con sala, comedor, tres cuartos, baño intercalado, cocina de gas y servicios de criados. La llave en la fonda, 50 pesos. Informes, Obispo 16.
A1 51169 8 dic 15

SE ALQUILA el amplio bajo de Malecón 4, al lado del Unión Club, con entrada por San Lázaro 24, propio para club o familia larga, puede verse de 2 a 5 p. m.; informes, Obispo 16, altos.
A1 51175 8 dic 15

CRESPO 44, bajos, sala, comedor, tres cuartos, patio y servicios, $40; la llave en los altos.
A1 51173 8 dic 15

SE ALQUILA piso alto de Consulado 14, con recibidor, sala, tres cuartos, comedor, baño completo, cuarto y servicio de criados. La llave enfrente, en el número 7. Informes, Obispo 16, altos.
A1 51172 8 dic 15

EN $70; último precio; se alquila segundo piso de Malecon 12, con sala; comedor; seis cuartos; baño y cuarto de criado y servicio. La llave en primer piso, derecha. Teléfono: A-9033.
A1 51249 8-15 Dic.

SE ALQUILA en $33 el primer piso de Escobar número 1; tiene sala; comedor; un cuarto; cocina y baño completo. La llave en los bajos. Informan: teléfono F-1115.
A1 51240 811 Dic.

SE ALQUILAN los altos de la casa Habana 72 en $65. Informan, teléfonos A-1712 y F-2855.
A1 51265 8 dic 13

ALQUILAMOS, segundo piso, Belascoaín 61¼ esquina San Miguel, altos Peletería «La Noble Habana», acabados fabricar; sala; recibidor; comedor; cuatro habitaciones; doble servicios; son propios para familias de gusto. Precio barato.
A1 51157 8-17 Dic.

PRADO 44, altos espléndidos, pueden verse de 1 a 6 p. m. Informan, teléfono F-5015.
A1 51285 8 dic 11

SE ALQUILAN los bajos de Hospital 12, entre Jovellar y Vapor, con sala, recibidor, dos cuartos, baño, comedor, cocina de gas, calentador y servicio de criados, toda muy clara y fresca. Informan, A-1933.
A1 51288 8 dic 12

GANGA

Se alquila en $28 la casa Velázquez 8, con sala, comedor y cinco cuartos, entre dos líneas.
A1 51117 8 dic 16

LEALTAD 34, esquina, primer piso, acabada de fabricar, con baño intercalado, 45 pesos. Informan de 1 a 3. En la misma, teléfono M-4242.
A1 51345 9-15 Dic.

SE ALQUILAN baratos los frescos altos de Lamparilla 108, cómodos para una familia.
A1 51334 9-14 Dic.

SE ALQUILA la segunda planta de la casa Malecón 16, hay elevador. Informan: teléfonos M-2352 y F-4217. Llave en la planta baja.
A1 51330 9-14 Dic.

FINLAY 85, (altos), ntes Zanja, a una cuadra de Belascoaín. Se alquila esta casa compuesta de sala y saleta espléndidas; cuatro cuartos; comedor al fondo y espléndidos servicios sanitarios. Agua abundante y acabada de pintar. La llave e informes en los bajos. Teléfono U-1773.
A1 51369 9-15 Dic.

ALQUILO, Malecón 7, altos: Sala, terraza, recibidor, cuatro cuartos, baño, comedor. En la azotea, cuarto de criados, cocina y baño. Llave en los bajos. Informan teléfono A-1816.
A1 51406 9-12 Dic.

SAN NICOLAS 28, hermosos bajos, fresquísimos, muy amplio, nuevo, dos cuadras Malecón; una de Galiano Cuatro habitaciones; sala, saleta, comedor, fondo. Muralla 111. A-7468.
A1 51398 9-16 Dic.

SE ALQUILAN dos casitas de altos en Salud 41 entre Campanario y Manrique, compuestas de sala, cuatro cuartos, comedor y baño intercalado; propias para novios. Se pueden ver de 1 a 3 de la tarde. La llave está al doblar, en casa de sus dueños: Lealtad 124 entre Reina y Salud. Teléfono M-8982.
A1 51336 9-19 Dic.

SE ALQUILA una accesoria en Jesús Peregrino casi esquina Santiago. Precio de situación. Informa: Luis Gauliz, Teléfono U-1157.
A1 51243 8-14 Dic.

SE ALQUILA en Infanta 43; bajos; compuesta de sala; saleta; tres y cuatro habitaciones; baño y cocina de gas. Informa: Luis González; U-1157.
A1 51243 8-14 Dic.

SE ALQUILA en Desagüe 92 casi esquina a Infanta; una casita compuesta de sala; comedor; dos habitaciones; baño y cocina; precio de situación. Informa: Luis González: U-1157
A1 51246 8-14 Dic.

SE ALQUILA en Estrella 235, altos y bajos, entre Infanta y Ayesterán; compuesta de sala; saleta; tres habitaciones, baño y cocina de gas; informa: Luis González; U-1157.
A1 51247 8-14 Dic.

SE ALQUILA en Virtudes 162, altos y bajos, entre Oquendo y Soledad; compuesta de sala; saleta; tres habitaciones; baño y cocina de gas. Informa; Luis González; U-1157.
A1 51248 8-14 Dic.

ALQUILO altos y bajos con agua en abundancia, San Rafael 147, 153, 163 entre Oquendo y Marqués González, con sala, comedor, tres o cuatro cuartos y servicios, de $40 a $55. Marqués González 6, altos, entre San Rafael y San José, en $35 y Zanja 108, altos, esquina a Oquendo, en $40. La llave en los bajos. Informes, Obispo 16, altos.
A1 51178 8 dic 15

CASA NUEVA, BAJOS, $38

Con cuatro cuartos, baño intercalado, además sala, saleta, comedor fondo, servicio criados. Informan. U-5783.
A1 51306 8 dic 11

SE ALQUILA en $35 moderno piso alto en Salud 152 entre Oquendo y Marqués González, con recibidor, tres cuartos, comedor, baño intercalado completo, la llave en el bajo. Informes, Obispo 16, altos.
A1 51170 8 dic 15

EN SESENTA PESOS alquilo los altos segundo piso, Ave. de la República núm. 54. La llave: Malecón 12, altos; teléfono A-9033. Con sala; cuatro cuartos; comedor y baño; servicio de criado.
A1 51234 8-14 Dic.

A-2 Vedado y Príncipe

SE ALQUILA la cómoda casa de M número 6 Vedado; entre 11 y 13. Informan en los altos.
A2 51114 8-11 Dic.

C ENTRE 21 Y 23

Se alquilan altos con terraza; sala; comedor; cinco cuartos; corredor; baño y cocina; $50. Informan bodega de C y 21; teléfonos F-6252 y U-1710.
A2 48243 10 T25 Dic.

VEDADO

Se alquilan tres casas, acabadas de fabricar, en la calle B. entre 19 y 21, acera de la brisa, agua abundante. Se componen los bajos de portal, sala, comedor, tres cuartos, baño intercalado, cocina, cuarto criados y servicio: los altos, terraza, recibidor, baño intercalado, cocina, cuarto criados y servicio.
A2 48656 12 T10 Dic.

$36 PLAZA DEL MAINE $40

Por tranvía, M y 13. Casas muy independientes, sala a la calle, tres habitaciones, baño intercalado, cuarto y baño criada, cocina gas y comedor al fondo, ambos salida independiente. Gran Edificio Maine Apartments, 10 minutos de su oficina. Familias escogidas exclusivamente. Viva entre Calzada, Línea y Malecón. Frente al parque y Gran Hotel Nacional. Esquinas $48 y $44. Hay amueblados, garages y farmacia.
A2 47524 N-21 My.

M.E.C.D. 2016

ALQUILERES

CASITAS INDEPENDIENTES. $10,00. Calle 26 entre 27 y 29, Vedado, a una cuadra del tranvía, de la calle 23. Portal, sala, cuarto, servicios, cocina, patio, todo independiente. Dos meses fondo. Informan: Alvarez, Calle 26, número 1.
A2 47222 5 T20 Dic.

LINEA 79; altos; entre 2 y 4. Portal, vestíbulo, recibidor, sala; seis habitaciones; tres baños intercalados; comedor; galería; pantry; cocina; vandería; cuatro cuartos; criados; garage. M-3193.
A2 51113 8-15 Dic.

ALQUILO sola planta. 21 entre D y E. Sala; comedor; hall; cuatro habitaciones; baño; cocinaá pantry; cuarto y servicio criado. $80. Llaves frente. F-2843.
A2 51111 8-11 Dic.

VEDADO. $32.00. Ocho entre 19 y 21. Jardín, portal, sala, saleta, dos habitaciones, baño completo. Llave al lado.
A2 48603 12 T12 Dic.

SE ALQUILA la nueva, fresca y regia casa calle 21 número 455 entre 10 y 12, Vedado; compuesta de sala; saleta; cuatro habitaciones; tres para criados; baños y duchas; cocina de gas y carbón; amplio comedor; jardín con arbolado frutal; garage con buenas vías de comunicación; la llave en la Bodega de la esquina. Informan en Dragones 39.
A2 51205 8-14 Dic.

SE ALQUILA amplia y confortable casa en N. número 188 entre 19 y 21, cerca del hotel Nacional y del Parque del Maine. Se compone de sala, cuatro habitaciones amplias; comedor; cuarto de baño y habitaciones para criados con servicio. Informan en Obispo 12, Barbería; o teléfono M-0101.
A2 511165 8-11 Dic.

MODERNOS pisos, Renacimiento español, se alquilan en la calle 27, Vedado. Uno bajo esquina a cuatro con magnífico terreno en $90.00. Otro alto; 27 número 425; entre 4 y 6 a $80. Informes: Fomento y Fabricación; Aguiar 106. M-7245.
A2 51146 8-15 Dic.

ALQUILO los bajos de Cuatro número 228, entre 23 y 25, a la brisa. Sala, comedor, cuatro cuartos, garage y cuarto alto del mismo; cocina de gas, calentador, muy separada de las próximas, $85. Informan: en la misma.
A2 49682 1-11 Dic.

EDIFICIO TAVEL, 21 Y C
Se alquilan casas con sala; comedor; cocina y baño con dos y tres y cuatro habitaciones; otra con sala; cuarto; cocina y baño; F-6252 y U-1710.
A2 48244 10-25 Dic.

ALQUILO 21 entre D-E; sala; comedor; hall; cinco habitaciones; baño; cocina; pantry; cuarto servicio criado; llaves frente; $80; F-2843.
A2 48909 27 T1E Dic.

VEDADO. Se alquila en 10 entre 17 y 19, número 160, un cómodo alto a la brisa. Informan en la misma de 8 a. m., a 6 p. m.
A2 51379 9-14 Dic.

ALQUILO altos modernos, I número 207, entre 23 y 21, sala, recibidor, comedor, cuatro cuartos, baño intercalado, cuarto servicio criados. Llave e informes: H. número 227, entre 23 y 25.
A2 51380 9-16 Dic.

VEDADO. Se alquila una casa en 20 entre Calzada y Línea con dos habitaciones, sala, comedor y demás servicios. Precio módico.
A2 51329 9-18 Dic.

L. núm. 162, 164, (bajos), entre 17 y 19. Se alquila esta casa compuesta de jardín, portal, sala, saleta, cuatro cuartos, dos baños, uno de ellos intercalado, comedor al fondo, garage, habitaciones y servicios de criados. La llave al lado. Informes: Romeo y Julieta. Teléfonos U-5166 y U-5738.
A2 51368 9-15 Dic.

SE ALQUILA el piso bajo de la casa calle 21 número 244, entre E y F. Vedado. Informan al fondo, en el Edificio Arcos, el conserje Fermín.
A2 51386 9-14 Dic.

HABITACIONES DE LUJO
Alquilo Calle L esquina Once, Vedado. Doce cuartos altos con baño, con o sin muebles. Alquilo Restaurant. Garages en bajos. Informan F-2124.
A2 50465 4-14 Dic.

ESPACIOSA CASA
calle J, número 135, entre Línea y 15, a media cuadra del tranvía, compuesta de un piso principal con sala, comedor, repostería, hall y tres habitaciones; un piso alto con hall, cinco habitaciones y baño, una planta baja con hall, cuatro habitaciones, cocina y baño. Terrazas cubiertas al frente y al fondo en todos los pisos. Garage para tres máquinas. Precio moderado. Informan en la casa inmediata, esquina a Línea.
A2 49657 2-12 Dic.

GANGA; modernos frescos altos; calle Quinta entre 10 y 12; número 472; portal; sala; comedor; cuatro habitaciones; baño completo; cocina; calentador gas; $34; informes, Telf. F-5167.
A2 G M 27 T22 Dic.

SE ALQUILA hermosa casa compuesta de sala; saleta; recibidor; hall; cuatro hermosos cuartos; baño intercalado; comedor al fondo; cocina carbón; cuarto y servicio criados y garage; calle C número 190; altos; entre 21 y 23; Vedado; puede verse de 10 a 5 p. m.
A2 48927 27 T16 Dic.

ALQUILO los bajos y altos independientes cada piso de la moderna casa Calle K esquina a 11, con 6 cuartos, 2 baños, sala, saleta, hall, 2 cuartos criados, con baño, garage. Informan F-2115. Llave bodega.
A2 50453 4-10 Dic.

SE ALQUILA la amplia y fresca casa F número 24 entre 15 y 17 en el Vedado; con jardín; portal; sala; recibidor; 6 habitaciones; dos baños completos con agua fría y caliente; comedor al fondo; cocinas de gas y carbón y calentador; cuarto y servicios para criados; garage; cuarto para chofer; lavadero; patio y traspatio; alquiler, $120; la llave en la misma; informes, A-4358; M-6263.
A2 50324 3 dic 10

ESPLENDIDOS ALTOS
Línea número 112 entre 6 y 8, acera sombra. Terraza cubierta, sala, cinco cuartos, baño completo, pantry, cocina de gas, cuarto y servicios de criados. M-9891; F-4925.
A2 50826 6-12 Dic.

ONCE NUMERO 103-A, entre 20 y 22, precioso chalet, Estilo Renacimiento Español. Precio módico. Informan en la Bodega. Teléf. A-1051.
A2 F0824 6-16 Dic.

VEDADO. Altos confortables, con cinco cuartos y dos baños. Portal y gran jardín. Precio módico. 13 número 233, entre F y G. Teléfono F-1240.
A2 50838-39 6-13 Dic.

GRAN residencia, 15 esquina a 4, número 30, Vedado, con jardín, portal, sala, ocho habitaciones, comedor, dos cuartos de baño, cuartos y servicios de criados, garage para tres máquinas, la llave en 11 esquina a 4, señor Lobo. Informes, Obispo 16.
A2 51168 8 dic 15

SE ALQUILA en la calle N número 26, bajos, esquina a 17, Vedado, linda casita con jardín, portal, sala, comedor, hall, dos cuartos, baños completo, cocina y patio. La llave al lado. Informes, Obispo 16.
A2 51167 8 dic 15

27 Y 4, chalet dos plantas, 5|4, garage, cuartos criados y chofer. Informes, Mariano Fernández, teléfono F-1020.
A2 51130 8 dic 16

VEDADO, CASITAS
Las alquilo en la calle A número 3, entre Tercera y Quinta, con dos habitaciones, cocina, servicios y luz, todo moderno. Informan en los bajos.
A2 51261 8 dic 13

VEDADO. 19 entre J. y K., una sola planta, seis cuartos, dos baños, sala, hall, gran comedor, pantry, cocina, dos cuartos criados, servicios, garage Prats. A-6537.
A2 51339 9-14 Dic.

ALQUILERES

17 Y G, hermoso chalet para familia numerosa, seis departamentos, dos baños, dos garages. Informes, Fernández. Teléfono F-1020.
A2 51128 8 dic 16

VEDADO, esquina 21 y 14, se alquilan modernos altos, tres habitaciones, sala, comedor, cocina y baño intercalado. La llave en la bodega. Informan: FO-7660. Precio: $38.00.
A2 50161 3-12 Dic.

LINEA 36, entre I y J, Vedado. Sitio inmejorable. Se alquila el piso bajo. Amplísima sala, 5 habitaciones, dos cuartos de criados, etc. Puede verla. Ultimo precio, $90. Informes, teléfono F-5285.
A2 50919 6-15 Dic.

VEDADO, alquilo un alto independiente del bajo. Casa moderna. Avenida Wilson 93 A, entre seis y ocho. Garage, portal cubierto. Sala, saleta corrida, comedor al fondo, cuatro hermosas habitaciones con lavabos, cuarto criada con servicio, calentador. Buena cocina, baño grande completo, agua abundante, motor por cuenta del dueño. Llave al lado. $95.
A2 51264 8 dic 11

SE ALQUILA la fresca y amplia casa 2 número 161 entre 17 y 19; con jardín; portal; sala; hall; 6 habitaciones; comedor; baño completo; cocina; pantry; cuarto y servicios de criados con entrada independiente; alquiler, $90; la llave en la misma; informes, A-4358; M-6263.
A2 49326 3 dic 10

VEDADO. Calle 15 número 483, entre 26 y 28. Se alquila, casita, sala, dos cuartos, comedor, cocina y cuarto de baño. Precio: 20 pesos. Otra, sala, cuarto, comedor, cocina y cuarto de baño, $16. Modernas. Informes: Teléfono F-1183.
A2 50442 4-14 Dic.

SE ALQUILAN LOS HERMOSOS
modernos altos de Calzada 86 entre A y B, en el Vedado; compuesto de terraza; sala; saleta; cuatro amplias habitaciones; baño intercalado; comedor; cocina; cuarto y servicios de criados; toda decorada. Informan en la misma de 9 y media a 12.
A2 50665 5-10 Dic.

SE ALQUILA el piso alto de la casa calle 19 número 245 entre E y F, Vedado, compuesto de sala, recibidor. comedor al fondo. tres amplias habitaciones, baño completo, cocina y cuarto y servicio de criados. Informan al fondo, en el Edificio Arcos, el conserje Fermín.
A2 51385 9-14 Dic.

SE ALQUILA un moderno piso alto en lujoso edificio para familia corta, con amplio garage si se desea, lugar aristocrático del Vedado, H número 184 entre 21 y 23. Informes, el portero.
A2 51174 8-16 ..ic.

PROXIMOS a desocuparse, calle 17 entre L y M, los altos No. 10; propios para una o dos familias cómodamente: terraza; sala; antesala; 4|4 grandes; comedor; cocina; baño completo; mas dos amplias habitaciones con baño intercalado en el alto; informan en el mismo; Telf. F-1407.
A2 50521 4 dic 14

SE ALQUILA
La moderna planta alta situada en lo mejor del Vedado; calle C número 4; frente al parque de Villalón; compuesta de terraza; recibidor; sala; cinco hermosas habitaciones; hall; baño intercalado; comedor; pantry; cocina; servicio de criados; y una habitación en la azotea; precio muy rebajado; tiene que ser con buen fiador; informan en los bajos.
A2 50754-55 5 dic 10

VEDADO; alquilo casa nueva; jardín; portal; sala; comedor; dos cuartos; baño intercalado completo; calentador; cocina gas; patio; Quinta número 76 entre A y B.
A2 50763 5 dic 13

VEDADO; se alquilan bonitos altos acabados de pintar; espaciosos y ventilados; con terraza; sala; comedor; hall; cinco cuartos; 6 esquina a 13; en los bajos la llave e informes; teléfono F-2082.
A2 50718 5 dic 10

SE ALQUILA Calzada del Vedado 161 entre 20 y 22; bajos; sala; comedor; hall; cinco habitaciones; lujoso baño; cuarto y servicios de criados; no tiene garage.
A2 50715 5 dic 14

VEDADO; Y y 25; alquilo hermosos altos; con cinco cuartos; dos baños; sala; comedor; recibidor; cuarto criados y terraza; baratos.
A2 49808 1 dic 11

ALQUILO calle 27 entre D y E, letra A. Jardín, portal, sala, tres habitaciones, comedor, cocina, servicios, todo muy amplio, patio, traspatio, entrada independiente. Informan, 25 y D, Marcos Díaz.
A2 50904 6 dic 11

CALLE 11, número 137, entre K y L, se alquila casa con sala, saleta, seis cuartos, baño, cocina, cuarto de criados y jardín. Precio, 60 pesos. Informan en la misma.
A2 50926 6 dic 12

VEDADO. Alquilo lujosa casa 27 número 322, entre A y B, ocho habitaciones, baños intercalados, garage, dos máquinas. Informan en la misma de 2 a 6. Teléfono F-4070.
A2 50878 6-12 Dic.

CALLE 17 entre 18 y 20, alquilo casa acabada de fabricar, portal, sala, comedor, cuatro cuartos, baño intercalado, cocina gas, cuarto y servicio de criados, precio, 55 pesos, la llave: botica.
A2 50941 6 dic 10

CALZADA 51, entre F y G, Vedado. Frente al hotel Presidente. Se alquila el magnífico piso alto, último precio, $140. Llave en esquina G. Informes, teléfonos F-1285 y F-1050.
A2 50918 6 dic 13

25 número 307 entre A y B; Vedado; casa de dos plantas con portal; sala; gabinete; tres cuartos; comedor; baño; repostería y cocina en los bajos; cuatro cuartos y dos baños en los altos; garage; dos cuartos de criados y servicios; informan, C número 230; Vedado.
A2 50732 5 dic 10

VEDADO. Calle 9 número 7, entre K. y J. Se alquila casa altos, sala, terraza, recibidor, cuatro cuartos, baño intercalado, comedor al fondo, cocina de gas, cuarto y servicio de criada, garage, cuarto de chofer, $75. F-1183. La llave en la Bodega.
A2 50884 6-21 Dic.

VEDADO. PARA FAMILIA NUMEROSA
Se alquila la amplia casa Baños 12 entre Línea y Calzada, sala, saleta, comedor, 6 cuartos, tres baños, cuartos criada y chofer con servicio, garage, etc., alquiler, $130.
A2 50929 6 dic 10

VEDADO, se alquila la casa de una planta, muy amplia, Avenida Wilson 85 esquina a 4, sala, cuatro habitaciones, comedor, baño, cocina gas y carbón, garage, cuartos sirvientes, gran portal, jardín y patio. Informes y llave, Séptima y 4, teléfono F-4878.
A2 50994 7 dic 12

SE ALQUILAN en 39 y 6; Reparto San Antonio, una casita con jardín, portal, sala; una habitación; patio; baño completo; agua siempre y teléfono; en $18.00. Garantía dos meses en fondo. Informan en el F-2393; el propietario el U-2340.
A2 51181 8-13 Dic.

A-3 Cerro y Palatino

AMENIDAD Y CRUZ DEL DEL PADRE
A una cuadra de Infanta; se alquilan casitas con sala; dos cuartos; baño y patio; teléfono U-1710.
A3 46114 29 T13 Dic.

ANUNCIESE EN EL Diario de la Marina

ALQUILERES

SE ALQUILAN los espléndidos y frescos altos de Zaragoza 61, sala, comedor, tres habitaciones, baño intercalado, cocina y servicios. La llave al lado. Informan: A-2501.
A3 51366 9-12 Dic.

UNIVERSIDAD 41, $30.00, a dos cuadras de Infanta, cerca de la esquina de Tejas. Casa moderna, con tres habitaciones. Llave al lado.
A3 49677 1-11 Dic.

PRENSA 55, linda casa, portal, sala, comedor, dos cuartos, cocina, servicios, patio y gran traspatio con gallinero. Informan al lado y en Neptuno 217. Teléfono U-5290.
A3 50241 3-10 Dic.

SANTA TERESA e Infanta, (Cerro), se alquilan altos modernos, muy frescos. Sala, saleta, cuatro cuartos, comedor, baño intercalado, cocina gas y carbón; terraza y balcón a dos calles. Informan: Atocha 5. Teléfonos I-7484, I-5952.
A3 49906 2-10 Dic.

ALQUILO altos y bajos Prensa 24, esquina Santa Teresa. Portal, sala, comedor, cocina y servicios, tres habitaciones. Otros altos al fondo, tres habitaciones, cocina y servicios, todo independiente. Precio situación. Llaves Bodega. Dueño: M-5600.
A3 50172 3-11 Dic.

DOMINGUEZ 3
Se alquila casa con portal; zaguán; sala; comedor; cocina y baño; cinco cuartos bajos y dos altos; con baño; $60; teléfono U-1710 y F-1215.
A3 49167 28 dic 28

SE ALQUILA una casa en el Cerro con sala de dos ventanas; tres cuartos y servicios. Informan: F-4030.
A3 50634 5-11 Dic.

SE ALQUILA la casa San Salvador núm. 7, B; esquina a Arzobispo; Cerro. Compuesta de sala; saleta; dos cuartos; baño; cocina y patio. La llave en la Bodega de la esquina. Informan en el teléfono F-5386.
A3 50597 5-10 Dic.

ALQUILO $30 altos de Prensa 34, entre San Cristóbal y Pezuela, a una cuadra paradero de los tranvías y la guagua «Cuba», en la esquina; compuesta de terraza; sala; saleta; dos habitaciones; una con lavabo; baño completo; cocina y azotea en el fondo. Llave e informes en frente, altos del 33. Dueña: Calzada del Cerro 458, A., altos, esquina a Patria. Teléfono M-3486.
A3 50642 5-13 Dic.

GANGA. Una tienda de hace veinte años, se alquila la casa Cerro 871, entre Churruca y Primelles. (Paradero), con armatostes, cuatro vidrieras grandes, dos mostradores, dos vidrieras en la puerta para exposición y una caja contadora, para tienda, peletería, bazar, etc. Se dá contrato durante 4 o 5 años. Informan: Infanta y Jesús Peregrino, (Farmacia). Teléf. U-8080.
A3 50788 6-16 Dic.

PRIMELLES 44, sala, saleta, tres grandes cuartos, baño, espaciosa cocina, patio y traspatio, acabada de blanquear. Informan: I-6568.
A3 50882 6-10 Dic.

SE ALQUILA una buena casita en el Cerro, con portal; sala; dos cuartos y comedor y patio; alquiler de situación. Auditor entre Marianao y Clavel.
A3 51251 8-10 Dic.

CERRO, ALQUILO
Calle Zaragoza número 8, casi esquina a la calzada, alquilo dos casas con portal, sala, comedor, dos cuartos, cocina y baño, todo amplio. Informan al fondo. Precio, $25.
A3 51258 8 dic 12

A-4 Marianao y sus Repartos

SE ALQUILA en el reparto Almendares; calle 9 esquina a 10; frente a la doble línea del tranvía; un hermoso y moderno chalet de dos plantas; cin cinco habitaciones y todas las comodidades; incluso garage; precio, $75; la llave en la bodega; informes, A-7501.
A4 50567 4 dic 14

CASA EN ALMENDARES
Se alquila; situada en la calle D esquina a Fuentes del reparto Almendares; a la acera de la sombra; con jardín; portal; sala; saleta; comedor; tres habitaciones con baño intercalado completo; pantry; cocina; garage; cuarto y servicio de criados; lavadero y pasillos laterales; alquiler, $60; señor Benítez; M-9650 y M-7058.
A4 50534 4 dic 11

MARIANAO, Se alquila la casa Avenida 9 entre 6 y 7; reparto Buena Vista; compuesta los bajos de portal; sala; comedor; pantry; cocina; cuarto y servicio de criados. Los altos: de cuatro cuartos y un baño. Garage y cuarto para el chauffeur. Precio: $75. La llave al lado, señor Rogers. Informan: Bufete de Arellano. Teléfono A-2118.
A4 50592 5-20 Dic.

SE ALQUILA barata la casa Pasaje A, número 6, entre 4 y 6, en la Ceiba, con sala, cuatro cuartos, patio.
A4 50802 6-10 Dic.

SE ALQUILA Núñez 19, casi esquina Miramar, muy cerca La Tropical, reparto Columbia, fáciles comunicaciones, casa moderna, acabada de pintar, con portal, sala, tres habitaciones dormir, baño intercalado completo, comedor, cocina, agua abundante fría y caliente, patio amplio con entrada independiente, por $25 mensuales. La llave en Miramar 105. Informes, Prado 125. Teléfono A-1556.
A4 50908 6 dic 13

SE ALQUILA espléndida casa, portal, sala, dos cuartos, comedor, baño, cocina, patio, cielo raso, siempre agua, Tercera y Lanuza, bodega La Montañesa, reparto Almendares.
A4 51036 7 dic 10

AVENIDA DE LOS ALIADOS núm. 42, bajos, Alturas Almendares, lujosa planta, cuatro habitaciones con closets, cuarto criados, etc.; preico: 50 pesos. Llaves, altos. Informan: teléfono FO-1627.
A4 51335 8-13 Dic.

A-5 J. del Monte y Víbora

SE ALQUILA la casa San Lázaro 58, Víbora. Portal, sala, saleta; cinco cuartos; dos baños; comedor; servicio de criados y patio. Llave Bodega esquina. Teléfono I-1669.
A5 51116 8-12 Dic.

SE ALQUILA moderna casita compuesta de portal; sala; dos cuartos; baño intercarlado; comedor y patio. Calle 16 número 53 entre Pocito y Tejar; Lawton Batista. Teléfono M-2600.
A5 51120 8-14 Dic.

¡A REAJUSTARSE! $14. Espléndida casita; Lawton, calle 13 y Dolores. Portal, sala y dos grandes cuartos. Llave en la Panadería. I-5034.
A5 51126 8-10 Dic.

SE ALQUILA, Víbora, a dos cuadras de los colegios Maristas y Lourdes, Parque de Mendoza y tranvías, hermosa casa altos y bajos con seis cuartos dormitorios y gran baño, sala, saleta, etc. Juan Bruno Zayas 36 casi esquina a San Mariano. Su dueño: Carlos Hinze. I-2516.
A5 51135 8-12 Dic.

SAN CARLOS 17, Loma Chaple. Se alquila esta casa con grandes comodidades y rebajada a $65. La llave al lado; si le interesa llame al reléfono X-1617. Pregunte por Sr. Urrueta.
A5 51158 8-13 Dic.

ALQUILO ALTOS, esquina muy frescos; Milagros y Cortina; una cuadra tranvías; sala; cinco habitaciones; comedor; buen baño; escalera a la azotea; 50 pesos.
A5 51101 8-12 Dic.

GANGA. Se alquila en la Víbora, Gertrudis 89, una moderna casa de portal; sala; dos cuartos; baño completo; calentador; comedor al fondo; cocina; patio; traspatio. La llave en el 91. Informan U-3574. Precio reajustado: 25 pesos.
A5 51107 8-12 Dic.

SE ALQUILA en lo mejor y más céntrico de la Víbora Patrocinio 5, a media cuadra del Paradero de los tranvías. Casa moderna: portal; sala y saleta corrida; tres cuartos; comedor al fondo; baño intercalado; cocina de gas; cuarto y servicios para criados; patio y traspatio; agua abundante siempre. Precio: 60 pesos. Informes: I-7788 y I-2160.
A5 50671 5-10 Dic.

AVENIDA 10 de Octubre 556 entre San Mariano y Vista Alegre; se alquila espacioso piso bajo compuesto de portal; sala; comedor; decorados; cuatro amplias habitaciones; baño intercalado completo; cocina de gas; servicio de criados; hermoso patio cementado; agua abundante; llaves e informes en la misma de 9 a 12 m. y de 3 a 6 p. m.; teléfono F-5003.
A5 50746 5 dic 10

ALQUILERES

10 DE OCTUBRE 652, esquina a Gertrudis. Portal corrido, sala, recibidor, tres habitaciones altas, una alta espaciosísima, salón de comer, cocina y doble servicio. Llaves e informes, número 656.
A5 50843 6 dic 11

CASA moderna, jardín, portal, sala, dos cuartos, baño, cocina y patio. San Mariano y DStrampes. Llave e informes, I-6015.
A5 50898 6 dic 11

SE ALQUILA en 19 pesos, en Quiroga 10, E., a dos cuadras de la Calzada e Iglesia de Jesús del Monte, tiene sala, tres cuartos, comedor, patio y demás servicios. La llave en la Bodega. Informan: Teléfono U-5184.
A5 50860 6-10 Dic.

VIBORA. Alquilo $35, moderna casa Milagros 97 entre Octava y Porvenir; a una cuadra carros Lawton, casi frente parque; sala, saleta, tres grandes cuartos, baño, patio, traspatio. Nunca falta agua. Llave al lado. Informes: Salud 34. A-5418.
A5 50895 6-16 Dic.

ALQUILO casa Josefina 15 esquina Primera, Víbora. Portal, sala, tres habitaciones, comedor, garage, etc $45.00. Informes: A-8569.
A5 50885 6-14 Dic.

GANGA
Chalet; tres plantas; lo mejor Loma Mazo; Revolución y Patrocinio; dos cuadras paradero tranvías Víbora; 8 cuartos; 4 baños; salón billar; living room; biblioteca; garage; cuartos servidumbre; lavadero; caballerizas; magnífica vista; verdadero sanatorio; llaves misma casa; informes, F-2809.
A5 49157 28 dic 28

JESUS del Monte; calle Cocos entre San Benigno y Flores; altos; sala; tres habitaciones; comedor; baño y demás servicios; alquiler, $45; informan, teléfono M-7945.
A5 49149 28 dic 13

JESUS DEL MONTE. Pamplona 23, altos; media cuadra tranvías; con seis balcones; sala; comedor; tres cuartos y servicios 22 pesos. Llaves: Carbonería. Teléfono U-4592.
A5 50577 5-13 Dic.

SANTA IRENE No. 94 ESQ.
a Serrano. Sala, saleta, dos y tres habitaciones; cocina; y baño y departamentos de sala, cuarto, cocina y baño desde $10.00. Informan en la misma.
A5 49956 2-12 Dic.

CASA para familias de gusto, jardín, portal, garage, sala, comedor, baño, tres cuartos, otro hermoso alto, baño servicio, baño criados, cocina, patio, frutales. Bruno Zayas 36, llaves en 32. Informan, I-5569.
A5 51283 8 dic 13

VIBORA. Porvenir 29, chalet, 4|4, garage, cuartos criados, patio, traspatio. Informes, Mariano Fernández. Teléfono F-1020.
A5 51129 8 dic 16

SE ALQUILA, Calzada de la Víbora, esquina a Genaro Sánchez, frente al paradero del Havana Central, un piso bajo, moderno, con sala, hall, dos cuartos, patio y servicios. La llave en la esquina. Renta 25 pesos.
A5 51171 8 dic 15

ALQUILO una casa, Zayas número 1, Loma de Chaple, sala, comedor, cuatro cuartos, pantry, terraza, cuarto para criados, baño intercalado, informan, teléfono A-8971 o ferretería El Cepillo, Belascoaín y Concordia.
A5 51294 8 dic 11

SAN FRANCISCO 47 entre San Anastasio y San Lázaro, con sala, comedor, dos cuartos, buen patio y servicios, en $26. La llave al lado.
A5 51176 8 dic 15

SE ALQUILAN los altos de Tamarindo 67, con sala, comedor, tres cuartos y servicios, 30 pesos mensuales. La llave en el número 65. Teléfono I-1657.
A5 51317 9-17 Dic.

VIBORA. Alquilo 27 pesos, en el mejor punto de Chaple, junto la Calzada, modernos altos, corta familia, sala, saleta, dos habitaciones, servicios, agua abundante siempre. I-1823
A5 51318 9-13 Dic.

En CUARENTA Y CINCO pesos se alquila la moderna casa Correa 77, jardín, portal, sala, saleta, tres cuartos, comedor corrido, baño completo, cuarto y servicio para criado, cocina de gas y carbón, patio y traspatio. La llave en el número 52. Informes: Bernaza 6. A-6363.
A5 51349 9-13 Dic.

EN 38 PESOS se alquila la moderna casa Correa 52, jardín, portal, sala, saleta, tres cuartos, baño completo, servicio para criados, patio y traspatio. Se puede ver de 2 a 4. La llave en la misma. Informes: Bernaza 6. Telf. A-6363.
A5 51350 9-13 Dic.

JESUS DEL MONTE. Se alquila la casa San Nicolás 2, A, entre Marqués de la Torre y Luyanó, con sala, dos aposentos, cocina, azotea y demás servicios. Teléfono 5291.
A5 51371 9-16 Dic.

ALQUILO casita 15 pesos, sala, dos cuartos, comedor, cocina, servicios. Otra 12 pesos, dos habitaciones, comedor, cocina, servicios; todas con luz. Calle Tercera número 7 entre Gertrudis y Josefina.
A5 51407 9-12 Dic.

VIBORA, se alquila la casa OFarrill 55 A; tres cuartos, sala, cuarto de baño; cocina; patio; traspatio con árboles frutales. La llave al fondo del 53; el dueño. En $18. No dá frente a la calle.
A5 50628 5-10 Dic.

SE ALQUILA la casa Marqués de la Torre 77 con un departamento al frente; quince habitaciones; muchas de ellas alquiladas; 4 baños; servicios; lavaderos y amplio patio; informan; U-4962.
A5 50301 3 dic 13

CASAS EN ALQUILER POR THE TRUST COMPANY OF CUBA

Avda. Serrano 49
altos del fondo, con sala, comedor y dos cuartos $20.00.

Freyre de Andrade 30
"LA FLORESTA"
Sala, saleta, comedor, tres habitaciones, cuarto en la azotea, garage, jardín y portal, $50.00.

Informes en el
Departamento de Bienes
Obispo 53 M-6917
A5 C6098 2-13 Dic.

SE ALQUILA la planta baja del precioso chalet Milagros y Juan Bruno Zayas; sala; comedor; siete cuartos; baño intercalado; otro de criados; amplia cocina; garage; jardín y portal corrido; la llave en los altos; informan, U-4962.
A5 50300 3 dic 13

LOMA CHAPLE
Alquilo Santa Alicia 7, próximo colegio Estrella, jardín, portal, sala, hall, tres cuartos, baño completo, comedor al fondo, cocina, calentador, lavadero, pasillo criado, servicio y garage amplio, precio, 40 pesos. Informan en la misma.
A5 51023 7 dic 14

A-6 Concha y Luyanó

A 25 y 26 pesos alquilo casas con portal; sala; comedor; tres habitaciones y baño completo; Velázquez y Cueto; Luyanó; una cuadra tranvías de Concha.
A6 50771 5 dic 11

SE ALQUILA la fresca y cómoda casa Pedro Pernas 11 y 13; altos; entre Concha y Línea; con sala; saleta; tres habitaciones; comedor; cocina; baño; etc.; alquiler, $25; la llave en los bajos; informes, A-4338; M-6263.
A6 50328 3 dic 10

BATISTA y Agramonte, frente a los talleres del Havana Central, se alquilan unos bajos muy amplios y cómodos, con gran patio. Precio de situación. Informan en la misma.
A6 50927 6 dic 12

$26.00
Calzada Cristina 64 esquina Corta, sala, comedor, dos cuartos, baño intercalado, patio. Llaves Llinás 54 esquina Marqués González. U-4489, U-2925.
A6 50131 2-10 Dic.

ALQUILERES

GANGA, alquilo casa moderna, Luyanó, calle Pérez 7 entre Cueto y Guasabacoa, sala, comedor, dos cuartos, cocina y servicio, $20, llave al lado, su dueño, X-3844.
A6 50935 6 dic 13

ALQUILO Juana Alonso entre Rodríguez y Municipio, al frente portal, garage, sala, cuatro habitaciones, dos baños, comedor, cocina, patio central, sol por todas partes, teléfono F-1917.
A6 50903 6 dic 11

LUYANO. Santa Felicia 1, entre Luco y Justicia, se alquilan casitas modernas a 12 y 13 pesos, con luz. Informes: Teléfono A-6041. Ramón Guarro.
A6 50035 2-12 Dic.

FABRICA y Enna, Luyanó, se alquilan dos casitas modernas y ventiladas con todas las comodidades de casas baratas, propias para modesta familia. La llave e informes en la letra A (bajos), por Enma.
A6 50038 2-10 Dic.

SE ALQUILA la casa Santa Ana 25 entre Atarés y Acierto, Luyanó; de mampostería y azotea; portal, sala, comedor, cuatro habitaciones, baño intercalado y cocina, 34 pesos mensuales. Mas informes en Salud 34; teléfono A-6682; llaves al lado.
A6 48368 27 T17 Dic.

SE ALQUILA en Fomento y Arango, una casa con portal; sala; dos cuartos grandes; baño completo; comedor y todo lo demás. Precio módico.
A6 50636 5-14 Dic.

A-7 Sto. Suárez y Mendoza

SE ALQUILA barata la casa D'Strampes 90; entre Carmen y Vista Alegre; Santos Suárez; tiene garage y cinco habitaciones; llamar al teléfono F-3945.
A7 48937 27 T17 Dic.

SAN BERNARDINO No. 34
Bajos. Sala, saleta, tres habitaciones, baño intercalado, cocina y servicios de criados. Renta $40.00. Y departamentos de tres piezas y baño desde $8. Informan en la misma.
A7 49958 2-12 Dic.

SE ALQUILAN en $38 los hermosos altos de la casa de San Leonardo número 76 esquina a Serrano; a dos cuadras del tranvía de Santos Suárez; y tres de la Calzada de Jesús del Monte; compuestos de sala; saleta; tres cuartos; baño moderno; cocina y una gran terraza a la brisa; la llave en la misma; informan, Monte 320; teléfono A-9895; Collado.
A7 50505 4 dic 14

$25 ALQUILO casa chica, Santa Emilia 10, bajos, letra B., por Dolores. Portal, dos departamentos, comedor cocina, patio y servicios modernos. Llave Bodega. Informes: M-5600.
A7 50170 3-11 Dic.

DOCE PESOS con luz, alquilo casita interior independiente, a media cuadra de la línea de Santos Suárez. Cortina núm. 42, entre Santa Catalina y Milagros.
A7 51182 8-14 Dic.

ALQUILO una casa con jardín, portal, sala, dos cuartos, cocina, servicios modernos, patio, $25. Calle Lacret entre Figueroa y Cortina. Informan al lado, letra I.
A7 50795 6-14 Dic.

ALQUILO dos casitas con sala, cuarto, cocina, servicios independientes, patio y luz a todas horas, modernas y acabadas de pintar, a 15 pesos. Lacret letra I entre Cortina y Figueroa, Pasaje Mercedes.
A7 50796 6-14 Dic.

SE ALQUILAN dos pisos altos y uno bajo en San Benigno y Zapotes; frente al parque Santo Suárez; tienen sala; saleta; comedor; tres cuartos; baño intercalado; cuarto de criados y servicio de criados; precio, $35; la llave en la botica; informan, M-4665.
A7 48974 27 T20 Dic.

SANTOS SUAREZ 3 y medio, bajos, entre la Calzada y Dolores; sala; comedor; cuatro cuartos; baño; cuarto criados; servicio cocina; patio; traspatio, Llera 3; altos, Informes: teléfono I-2191.
A7 51228 8-13 Dic.

ALQUILO EN $23 y $20
hermosos apartamentos, bien decorados, con sala, comedorcito, dos habitaciones, baño completo lujoso, en Juan Delgado número 3, esquina a General Lee, Santos Suárez, frente a la doble línea de tranvías.
A7 51356 9-12 Dic.

CHALET EN $50
Se alquila espléndida residencia, hermosamente decorada, con sala y comedor estilo Renacimiento inglés; tres cuartos, baño a todo lujo estilo inglés; pantry, cocina, cuarto criado con su baño, en Juan Delgado 3, esquina General Lee, Santos Suárez, frente a la doble línea de los tranvías.
A7 51357 9-12 Dic.

SE ALQUILA la casa Carmen y Juan Delgado, sala, saleta, dos cuartos, servicios completos, portal y jardín. 25 pesos. Informan: Habana 201, Bodega. Teléfono M-4269.
A7 50859 6-11 Dic.

PARQUE SANTOS SUAREZ. Se alquila; Santa Emilia 42; portal; sala; comedor; tres cuartos y demás servicios; precio rebajado; 28 pesos. Informes: F-4393.
A-7 51162 8-14 Dic.

A-8 Regla y Casa Blanca

REGLA; alquilo Gasómetro B; casa fresquísima; sala; tres cuartos; comedor; patio y azotea; mampostería; en $15; agua a todas horas; la llave al lado; informes, teléfono A-0663.
A8 50719 5 dic 13

A-12 Solicitud de Alquileres

CABALLERO decente y educado desea una habitación con comidas de familias en casa particular. Pagaría precio moderado. Dirigirse a Morales, c|o DIARIO DE LA MARINA, Departamento Anuncios Clasificados.
A12 51139 8-12 Dic.

TOMO EN ALQUILER
Casas de cuartería o apartamentos, tienen que ser grandes. Avisen al teléfono X-1717 de 12 a 1 p. m., y por tarjeta postal a José López, calle Rodríguez número 71, Luyanó.
A12 51259 8 dic 13

Alquileres varios

SE ALQUILA en $50 junto al pueblo El Cano, finca Neptuno, una casa moderna, con media caballería de tierra con regadío. Tiene portal, sala, comedor, 3 habitaciones con dos baños de porcelana, cocina, cuarto servicio de criados y garage. Informes: A-2919, F-1531.
A13 50240 3-111 Dic.

SE ALQUILA la mejor quinta de recreo a veinte minutos de la Habana. Preciosa casa de vivienda con altos y bajos, terrazas, portales, etc.; garage para cuatro máquinas; espléndidos jardines; gran arboleda; propia para personas de gusto. Villa Graciella; en El Cano. Puede verse a todas horas En la misma informan o en el teléfono F-2923. Señor Carrerá.
A13 (varios) 51233 8-13 Dic.

B-1 Casas-Apartamentos

SE ALQUILA Amargura 76, primer piso, cómodo apartamento interior, entrada independiente, tres habitaciones, baño y cocina, muy moderno. Precio de situación. Informes, Amargura 3.
B1 50906 6 dic 11

SE ALQUILA un apartamento independiente en 12 entre 3 y 5, Almendares. Informan en la Bodega, 12 y 5. Teléfono FO-2751. Precio de situación.
B1 50381 4-10 Dic.

J. ESQUINA 21, Vedado. Lujosos apartamentos con sala, comedor, dos dormitorios, baño intercalado, cuarto criada, etc. Hay amueblados. Informa: Avelino.
B1 49699 1-16 Dic.

$23 a $33, Apartamentos modernos. Sala, cuarto, comedor, baño completo, calentador, cocina gas. Edificio Estilo Español. San Lázaro y Hospital. La Botica informa.
B1 50801 6-12 Dic.

VEDADO. $18.00, alquilo apartamento moderno, independiente, alto, de esquina, dos grandes habitaciones, sala, servicios y azotea. Calle 15 y 20. Informan en la misma bodega.
B1 50818 6-11 Dic.

ALQUILERES

AMARGURA 80, se alquila amplio y cómodo apartamento moderno. Tres cuartos, sala, comedor, cocina, baño intercalado, elevador e incinerador de basura. Precio de situación. Informes, Amargura 63.
B1 50907 6 dic 11

FRENTE a la Universidad se alquila apartamento chico, con sala, cuarto, cocina, baño y patio. Alquiler: 25 pesos. San Miguel y Mazón. Bodega. Teléfono U-7036.
B1 50834 6-10 Dic.

MAGNIFICOS APARTAMENTOS
Alquilo modernos; con o sin muebles; dos; tres y cuatro habitaciones; sala; baño completo; etc.; en Malecón; y Calzada y J; entrada Vedado; Edificios Echeverría; F-1664; F-5075 y M 2387; alquileres moderados.
B1 49417 29 dic 14

B-2 Locales y Naves

ALQUILO casa Luz 13, esquina Cuba, para tren de lavado o tintorería. Sirve para otros giros por el estilo. Precios de situación. Informes: Bodega. M-5600.
B2 50171 3-11 Dic.

PARA BARRA, LECHERIA o cualquier comercio, alquilo dos locales baratos, Aguiar 92, entre Obispo y Obrapía, frente a los Bancos, Departamentos para oficinas, $10 y $15. Habitaciones, $7 y $10.
B2 50467 4-14 Dic.

SE ALQUILA un garage con local para dormir; $12; Baños esquina a 21; bajos.
B2 50513 4 dic 11

ALQUILO San Rafael 57, entre Campanario y Manrique local propio para cualquier comercio. Ferretería Belascoaín esquina a San Rafael. U-5215.
B2 47918 8-18 Nov.

MORRO 8 Y 10
Amplio local propio para almacén o garage, con siete espaciosas habitaciones en la planta alta. Informes: Teléfono F-1746.
B2 50615 5-15 Dic.

$65.00
Matadero 5, espléndida nave, media cuadra del Mercado Unico, propia para almacén. Informan Llinás 54 esquina Marqués González, U-4489, U-2925.
B2 50136 2-10 Dic.

SE ALQUILA un local propio para Barbería u otra industria. Informan en «La Luna», Paseo y Calzada, Vedado.
B2 50454 4-12 Dic.

SE ALQUILA propio para establecimiento, la casa Máximo Gómez número 144; informarán en frente, en el 255.
B2 50803 6-10 Dic.

FACTORIA No. 36; planta baja, se alquila amplio local; propio para establecimiento. Informan en Suspiro 4; altos; de 11 a. m. en adelante.
B2 50632 5-4 En.

LOCAL PARA CINE
Monte 242, cerca de los Cuatro Caminos. Tiene capacidad para 600 personas. Se alquila con 400 butacas, pantalla, planta Tyffon completa y carteleras.

OBRAPIA 50
Amplio local para establecimiento o almacén, $65.00.

SAN JOAQUIN 37-G
Local para comercio con 2 accesorias anexas, $60.00.

THE TRUST COMPANY OF CUBA
Departamento de Bienes
Obispo 53 M-6917
B2 C6101 2-12 Dic.

ALQUILO LOCAL
Inquisidor número 33; propio para almacén; tiene cuatrocientas varas de amplitud; precio situación; llave en la misma; informan, Habana y Cuarteles; bodega; teléfono M-4844.
B2 49060 28 dic 15

PARA COMERCIO MURALLA ENTRE AGUIAR Y HABANA
Se alquila este hermoso local; acabado de fabricar; con 200 metros de capacidad; para café; oficina; almacén o industria; para informes, teléfono A-7858.
B2 2400 29 dic 10

SE ALQUILAN dos hermosas naves, propias para almacenes, industria o comercio. Si se desea se preparan para storages de máquinas. Precios de situación, dándose un mes gratis. Llaves e informes en Zulueta 36, G. Teléfono A-9266.
B2 49952 2-12 Dic.

LUZ NUMERO 36; planta baja; se alquila una nave propia para establecimiento; almacén o taller. Precio $50. Informan Bufete de Arellano; Teléfono A-2118. La llave en la misma.
B2 48225 10 T10 Dic.

SE ALQUILA un local en 10 de Octubre No. 281 al lado de la Montañesa esquina Toyo.
B2 48622 12 T12 Dic.

MANRIQUE 53 y 55, casi esquina a Neptuno, se alquila una gran nave propia para establecimiento o almacén. La llave en La Filosofía, Neptuno esquina a San Nicolás. Informan: Bufete de Arellano. Teléfono A-2118.
B2 48777 13 T13 Dic.

SE ALQUILA la hermosa nave de construcción moderna; Trinidad 24; entre Consejero Arango y Carvajal; propia para cualquier industria; garage; etc.; con 462 metros cuadrados superficie utilizable; servicios sanitarios; etc.; alquiler, $50; la llave en la msma; informes, A-4358; M-6263.
B2 50325 3 dic 10

SE ALQUILAN con Chucho de Ferrocarril, tres naves con 900 metros cuadrados de extensión y patio cerrado anexo de 1,500 metros, situadas en Pajarito y Desagüe. Informa 'La Vinatera', Arbol Seco y Peñalver.
B2 50184 3-10 Dic.

SE ALQUILAN
Un espacioso local propio para establecimiento en la calle Galiano número 100 entre San José y Barcelona.
Dos casas de moderna construcción con sala, comedor, cuatro habitaciones con baño intercalado, cocina y cuarto y servicio para criados.
Un apartamento de esquina, primer piso, en Gervasio 88, esquina a Neptuno con cuatro habitaciones, sala: comedor y servicio para criados.
Informan «Bufete Morales y Solís». Manzana de Gómez 525, Teléf. A-9250.
B2 E2515 10d v15 Dic.

REINA 28
Amplio local para casa de comercio, con dos habitaciones; baño; cocinaá comedor; se admiten proposiciones; se dá contrato; informes: F-2134.
B2 50688 5-10 Dic.

RICLA 32 Y 34
Gran local para almacén; se admiten proposiciones. Informan: F-2134.
B2 50689 5-10 Dic.

O-REILLY 90
Gran local primera cuadra; con vidrieras y toldo; se admiten proposiciones:. Informan: F-2134.
B2 50690 5-10 Dic.

SAN LAZARO 222-224 entre Manrique y San Nicolás; alquilo espléndido local para establecimiento; $35; llaves en el mismo; informan, M-1241.
B2 50781 5 dic 11

SE ALQUILA la casa Consulado 91 y 93, entre Animas y Trocadero; es de altos y bajos; los bajos propios para almacén de tabaco o alguna otra industria que necesite gran local; su área es de 30 x 30; teniendo en el centro el patio que está cubierto con lucernario; los altos con departamentos corridos a los cuatro vientos. La llave en Prado 90, por Animas. Para informes: Sr. Manteca, Cuba Nos. 76 y 78.
B2 50792 6-21 Dic.

ALQUILERES

NEPTUNO 209, esquina a M. González. Gran esquina para establecimiento, con los altos para familia. Próxima a desocuparse. F-2145, 23 número 336, Vedado.
B2 49967 2-10 Dic.

SE ALQUILA muy barato un local amplio, primer piso, propio para casa de comidas. Informan: Oficios 33. Garage en los bajos.
B2 50892 6-10 Dic.

ALQUILO NAVES de todos tamaños en distintos puntos de la ciudad para informes: Ramón Planiol. Desagüe 62. Teléfono U-4985.
B2 50889 16 Dic.

SE ALQUILA un espacioso local en San Rafael número 70, entre Campanario y Lealtad; propio para cualquier negocio. Cuatrocientos metros de capacidad, mucho frente a la citada calle. Precio reajustado. La llave e informes Sr. Cantera, Caja de Ahorros de los Socios del Centro Asturiano.
B2 51152 8-13 Dic.

EN UNA DE LAS MEJORES calles y de más tránsito en Jesús del Monte; se alquila un hermoso local para una lechería y una nave de 300 metros para una industria o garage. Informan en la calle Fábrica y Santa Ana, altos de la Bodega.
B2 51103 8-15 Dic.

SE ALQUILA local para poner una mesa de billar, buen punto, precio de situación. Informan en el mismo. Cuba y Lamparilla, café.
B2 50937 6 dic 13

SE ALQUILA en Desagüe casi esquina a Infanta; una nave propia para industria; precio de situación. Informa: Luis González; U-1157.
B2 51244 8-14 Dic.

SE ALQUILA una nave en Animas 177, entre Oquendo y Soledad; propia para industria o garage; mide 400 metros. Informa: Luis González, teléfono U-1157.
B2 51245 8-14 Dic.

EN EL CERRO, calle Santa Catalina, se alquila un local con seis cuartos, colgadizo y caballerizas. Informa: I-3365.
B2 51353 9-13 Dic.

PARA BODEGA, alquilo local como de 300 metros con una accesoria en la calle RITA esquina Piedra, (Reparto Juanelo), dos cuadras de la calzada de Güines. Precio: 40 pesos si convenimos puedo hacer armatostes por mi cuenta. Informes: Taller Maderas Buergo Alonso. Infanta 47 esquina Peñalver Teléfono U-1157.
B2 51395 9-12 Dic.

SE ALQUILA casi regalado, un amplio y hermoso local propio para almacén, depósito, etc., etc. Amistad número 85, casi esquina a Barcelona. Informan en el café.
B2 50917 6 dic 10

OFICIOS 90 (BAJOS)
Se alquila amplio local con 200 metros cuadrados; propio para establecimiento; almacén; depósito u oficina; frente a la Alameda de Paula y pegado al edificio que será nueva Embajada y Consulado de España; se da en proporción; informan en el número 88; almacén de Manuel Muñoz.
B2 50721 5 dic 20

B-3 Departamentos

EN VILLEGAS 93 y Habana 157; alquilo departamentos vista a la calle y habitaciones interiores. También alquilo cuartos baratos en Aguila 164 y Animas 121.
B3 50651 5-12 Dic.

REAJUSTE DE ALQUILERES EN ROMAY 44
Se alquilan los más higiénicos departamentos compuestos de sala; dormitorio; cocina patio y luz; desde 12 t 16 pesos. Orden y Moralidad.

Romay 44 A, y 44 D; bajos; dos espléndidas y comodas casas de sala; comedor; tres cuartas; baño; lavadero y patio en $31.

Alejandro Ramírez 16, bajos; moderna casa de terraza; sala; tres cuartos; comedor; baño intercalado y para criados en $37.50.

Príncipe 3, bajos, casita de sala; dos cuartos; comedor; baño; cocina y patio; en $23.00.
B3 50582 5-11 Dic.

SAN IGNACIO 25
Entre Lamparilla y Amargura, espacioso departamentos para oficinas o familias con lavabos y luz, desde $8.00. Informa el Encargado.
B3 49957 2-12 Dic.

ARMAS 76 esquina Vista Alegre; amplios departamentos de 10; 12 y 13 pesos; con luz y agua corriente en los mismos.
B3 48929 27 dic 27

PALACIO AYESTERAN
Se alquilan departamentos, sala, cuartos, comedor, baño completo, luz toda la noche. Ayesterán 8 A, casi esquina a Carlos III. Teléfono U-7200.
B3 50073 2-17 Dic.

$16.00
Calle Subirana 105 esquina Benjumeda, departamentos completamente independientes, con sala, cuarto, cocina, baño, luz toda la noche. Informan U-4489, U-2925.
B3 50132 2-10 Dic.

LAMPARILLA 60, entre Aguacate y Villegas, se alquilan espléndidos departamentos y habitaciones; a precios muy reducidos.
B3 49905 2-17 Dic.

MANRIQUE 53 y 55. Se alquilan dos departamentos compuestos de dos habitaciones, sala, baño intercalado y cocina. Agua abundante y la llave en La Filosofía, Neptuno esquina a San Nicolás. Informan: Bufete de Arellano. Teléfono A-2118.
B3 47778 13 T13 Dic.

**8 Y 19
VEDADO
F-6635
APARTAMENTOS DE LUJO**
Frigidaire; teléfono; agua caliente; garage; restaurant.
B3 49232 28 dic 13

$18.00
Calle Llinás, amplios departamentos completamente independientes, con sala, cuarto, cocina, baño y patio. Luz toda la noche. Informan U-4489, U-2925.
B3 50128 2-10 Dic.

ALQUILO departamento en casa de familia con o sin muebles; lugar más céntrico de la Habana; agua abundante; teléfono; Industria número 166; segundo piso; frente al Capitolio.
B3 60288 3 dic 13

BERNAZA 65; se alquilan apartamentos interiores desde $12 a $20; informa la encargada.
B3 50523 4 dic 10

DESAGUE 12. Se alquila un departamento alto, espléndido, balcón, sala; dos cuartos; baño intercalado; cocina. Otro bajo; interior. Informes: teléfonos FO-1331 y M-7981.
B3 50630 5-10 Dic.

EDIFICIO HERRERA: Lo mejor del Vedado; L entre 21 y 23. Se alquilan modernos, ventilados departamentos, a módicos precios. Para informes: al lado. Telf. F-5143.
B3 50679 5-20 Doc.

SE ALQUILAN los altos del café Marte y Belona; propios para oficinas; Amistad y Monte; informa el dueño del café.
B3 50738 5 dic 10

DEPARTAMENTO Espada 11, altos; moderno; sala; un cuarto; baño; cocina; 17 pesos; con luz. Llave; Encargado. Teléfono F-5055.
B3 51202 8-12 Dic

DEPARTAMENTOS modernos, uno y dos cuartos, baño, cocina. No hay vecinos al frente de los mismos. Bruzón 29, dos cuadras Carlos III y Luaces. F-6141.
B3 50964 6 dic 11

EN CASA moderna de familia, donde no hay más inquilino, se alquila un departamento de dos habitaciones con servicios en la azotea de Suárez 43.
B3 50962 9-12 Dic.

EN CASA PARTICULAR, calle La Rosa, Cerro, se alquila departamento de dos habitaciones muy grandes; una gran cocina; servicios y entrada independiente en 15 pesos. Informes: teléfono I-3365.
B3 51352 9-13 Dic.

ALQUILERES

B-4 Habitaciones

PAJARITO Y CLAVEL
Se alquilan habitaciones a precios de situación; teléfono U-1710.
B44 46113 29 T13 Dic.

LAMPARILLA 60 entre Aguacate y Villegas se alquilan espléndidas habitaciones y departamentos a $14, $15 y $23. Todo moderno y muy ventilado.
B4 48384 11 T11 Dic.

PARRAGA 15 entre Santa Catalina y San Mariano; Víbora; se alquilan habitaciones desde $5.50; informan Bufete de Arellano; A-2118.
B4 49137 28 dic 13

GALIANO 126, esquina Salud, se alquilan cuatro habitaciones, muy frescas y ventiladas a $10, $14 y $16.
B4 48383 11 T11 Dic.

SE ALQUILA en $14.00 a hombres solos o matrimonio, una hermosa y ventilada habitación en Lagunas número 68, bajos, a media cuadra de Belascoaín. La llave e informes, en la misma.
B4 49991 2-12 Dic.

SE ALQUILAN tres habitaciones en $18, juntas o separadas en el Vedado. Calle 17 y 28. Informan en la misma, la dueña.
B4 51332 9-11 Dic.

SE ALQUILAN en O-Reilly 5, buenas habitaciones con o sin servicio; apropiadas para matrimonios o a hombres solos.
B4 51378 9-13 Dic.

VIRTUDES 28, entre Aguila y Amistad, edificio moderno, fresco, tranquilo, se alquilan habitaciones con muebles, luz, baño, lavabo y ropa a $20.00 mensuales. Telf. M-9392.
B4 51324 9-19 Dic

SE ALQUILAN espléndidas habitaciones y departamentos en el moderno edificio de Sol 85, con luz y agua, desde ocho hasta treinta pesos.
B4 51367 9-8 Dic.

PICOTA 60 entre Conde y Merced; se alquilan habitaciones altas y bajas a $7 y $8; informan Bufete de Arellano; A-2118.
B4 49138 28 dic 13

SE ALQUILAN habitaciones altas y bajas, con luz, a precios de reajuste. Informan en «La Luna», Paseo y Calzada, Vedado.
B4 50455 4-12 Dic.

SE ALQUILAN soberbias habitaciones compuestas de dos departamentos; cocina yalumbrado a 10 pesos; abundante agua. Rodríguez 57 y 59 entre San Benigno y Flores. Tamarindo. Dos cuadras del tranvía Jesús del Monte.
B4 50682 5-14 Dic.

EDIFICIO CATEDRAL; casa para familias honorables. Hay ascensor. Agua abundante. Habitaciones y departamentos muy frescos. Visitando este edificio ningún otro le gustará después. Empedrado No. 4.
B4 C6097 2-2 Enero

SE ALQUILA Reina y Belascoaín, altos del café. Amplias habitaciones con todo el servicio. Agua caliente y fría a todas horas.
B4 50267 3-18 Dic.

VEDADO. Calle 17, casa honorable, alquilo dos espléndidas habitaciones, en una caben cuatro personas cómodamente, con todo serrvicio; excelente comida; precio módico. Teléf. F-1327.
B4 50229 3-18 Dic.

SE ALQUILA habitación alta; independiente; con baño; propia para persona sola que coma fuera; con luz; $14; Baños esquina a 21; bajos.
B4 50512 4 dic 11

OBRAPIA 96-98, se alquilan habitaciones con balcón a la colle, de 5 x 6 metros y otras interiores con lavabo de agua corriente, luz toda noche, precios de situación, para hombres solos o matrimonio solo. Informes, el portero.
B4 50566 4 dic 14

SITIOS 12, a unos pasos de Angeles y Monte, el centro de la Habana, tranvías en la esquina, habitaciones lindas y nuevas, $10.
B4 50936 6 dic 10

EN JESUS PEREGRINO 12, cerca de Belascoaín, se alquila una hermosa habitación con servicio completo, propia para familia corta. Informa la Encargada.
B4 50831 6-12 Dic.

EN AMARGURA 92, primer piso, se alquila a hombre solo buena habitación, con agua corriente.
B4 50893 6-10 Dic.

SE ALQUILA una habitación a señoras solas o matrimonio en M. número 6; altos; Vedado. Se piden y dan referencias.
B4 51115 8-11 Dic.

HABITACIONES. Se alquilan con o sin balcón calle; todo servicio; desde 12 pesos. Comida española, criolla; casa moralidad: agua caliente. La Casa Blanco. Estrella número 79. Teléfono A-1297.
B4 51218 8-10 Dic.

SE ALQUILAN dos habitaciones en la azotea, independientes; con sus servicios. Precio de situación. Informan: Bar «El Gallo», Habana y Obrapía.
B4 51221 8-13 Dic.

SE ALQUILAN dos habitaciones juntas o separadas a personas de moralidad, sin niños, Avenida Serrano 6, Santo Suárez, Telf. I-3121.
B4 50944 6 dic 13

EN GALIANO 31, altos, esquina Animas. Se alquila una habitación grande, con tres balcones a la calle en casa de familia respetable con luz y limpieza.
B4 50794 6-18 Dic.

ALQUILO fresca habitación, balcón a la calle, entrada independiente, con o sin muebles, Manrique 2 esquina Malecón, preguntar elevador, señor Marín.
B4 51084 7 dic 14

HABITACIONES, CERRO
En la calle Zaragoza número 8 se alquilan a $7 y $8, quedan casi esquina a la Calzada. Informan al fondo.
B4 51260 8 dic 13

MURALLA 55, altos, entre Habana y Compostela, alquilo dos espléndidas habitaciones juntas o separadas, y un departamento de dos habitaciones chicas con lavabo, en una hermosa terraza, casa tranquila, precio situación.
B4 51081 7-12 Dic.

B-5 Casas de Huéspedes

HUESPEDES, Galiano 69 entre Neptuno y San Miguel, la más céntrica casa para familias y estudiantes, comida criolla y española, precio sin competencia; teléfono M-3004.
B5 49848 1 dic 16

MONTE 15. Casa de Huéspedes, espléndidas habitaciones de $10, $15, $18. Cama, desayuno, comida, desde $12, $15; admito abonados, $18. Despacho cantina. Experto cocinero. Teléfono A-8898.
B5 47771 13 T13 Dic.

CASA HUESPEDES Cosmopolita. Económico hotel cerca del Parque Central, oficinas, tiendas, teatros, Obrapía 91. A-9664. Hermosas, confortables habitaciones, apartamentos exteriores, interiores independientes. Muebles modernos; espléndidos servicios, baños privados, bañaderas, limpieza, comdidades de hogar; moralidad. Motrimonjos desde Z30. Persona $25. Beneficios especiales para residencias permanentes. Menú de restaurant de primera. Vista a una gran terraza.
B5 48821 16 T16 Dic.

GALIANO número 101; por San José; gran casa de huéspedes; espléndida comida; habitaciones con balcón y agua corriente; se admite una señorita para compañera de otra; casa de moralidad.
B5 50574-75 4-18 Dic.

PARA NUMEROSA familia; casa de huéspedes o sociedad se alquila hermosa casa calle de Egido número 8; altos; entre Corrales y Apodaca; la llave en la botica; precio, $120; informes, A-7501.
B5 50568 4 dic 14

M.E.C.D. 2016

LOS VENDEDORES AMBULANTES SON PERJUDICIALES

Es necesario dictar leyes para proteger al comercio establecido en la República

En estos momentos en que bien de manifiesto está la crisis en nuestra hacienda nacional, por la merma constante de las recaudaciones tanto en derechos de Aduanas, como en impuestos y otras contribuciones y en que tantas comisiones se mueven con el fin de conocer las causas y poner remedio al mal, es oportuno dedicar algunas líneas a tan vital asunto, ya que es el comercio y la industria los que más directamente están afectados.

Bueno es recordar como las distintas corporaciones económicas, especialmente la de detallistas, señalaban, precisamente, estas consecuencias, tan dolorosamente sentidas por todos.

Los Rotarios de la Habana anotaron ya la necesidad de anular los puertos y subpuertos creados por la Ley Tarafa y no dejamos de reconocer la gran razón de tal medida, puesto que esos puertos y subpuertos sirven solamente para que el fraude impere.

También es de tenerse en cuenta la actuación de los miles y miles de vendedores ambulantes y del comercio clandestino que en todos los Términos han sentado su planta, sin que contribuyan con un solo centavo al Fisco público, amparados por las deficientes leyes y la imposibilidad material de poder fiscalizar ese comercio que poco a poco aniquila al establecido y va defraudando a la hacienna nacional en muchos millones de pesos.

Para tener idea de la magnitud de este problema, por cuya solución tanto se ha clamado inútilmente, basta hacer un pequeño estudio y cálculo, por el que se comprobará que en Municipios donde sólo existen cuatro tiendas mixtas de ropas y otros artículos, existen treinta o treinta y cinco vendedores ambulantes y seis u ocho comercios clandestinos. Con tal desproporción, podrá verse el resultado en toda la República y compararse con un gran campo de trigo cuando está invadido por una bandada de gorriones.

Resultado de ésto son los enormes fraudes al erario nacional y el empobrecimiento del comercio nacional establecido.

Siempre ha habido épocas económicas agudas y nunca se ha sentido el comercio ni las finanzas tan defraudados ni agobiados y es que en ningún tiempo tomó tales proporciones, como ahora, el comercio ambulante, que, sin duda, es el mejor refugio, protegido, como se vé por leyes que los ampara eximiéndolos de impuestos.

Es necesario dictar leyes semejantes a la de Caza, donde se puede exigir las responsabilidades consiguientes. Se puede, pues, o suprimir todos los impuestos o prohibir las ventas ambulantes o establecer los impuestos equitativamente. De esa manera se defendería al comercio establecido, que es una verdadera garantía, puesto que evoluciona, se desarrolla y produce otros, y es una fuerte columna del sostenimiento de la hacienda pública nacional.

X.

UN CONCIERTO EN G. DE MACURIGES

Exito del Sinsonte Matancero. Próxima velada.—Srta. operada

Atentamente invitada por el distinguido amigo Eusebio Sánchez (Sinsonte Matancero), tuve el gusto de asistir en pasadas noches al concierto que ofreciera en el «Círculo» de Guira de Macuriges.

Todo cuanto vale y brilla en nuestra sociedad se dió cita esa noche allí, para tener la satisfacción de escuchar una vez más las canciones de género criollo (que lo hacen tan popular).

Y... otro día Sinsonte, suprime tantos elogios y frases inmerecidas para con esta humilde cronistilla que te desea sinceramente no desmayes en tu misión emprendida y ya que tratas de difundir obras típicas de nuestro suelo con el caudal inagotable de cultura que tienes adquirido.

CHISMECITO

Hacía tiempo que mi palomita mensajera no me traía noticias de Cupido.

Anoche la indiscreta me dijo que un jovencito alto, que está estudiando, y que usa lentes pasa muy amenudo por casa de la chiquita de sus ensueños.

Ella es bajita, trigueña, baila admirablemente y podrás saber su nombre querido lector si buscas la décima quinta letra de nuestro abecedario.

¿Su apellido? Insípido

¿Más claro?...

VELADA EN PERSPECTIVA

Quizás cuando estas líneas vean la luz ya comiencen los ensayos para la velada artístico literaria que tendrá efecto en «El Círculo», para el próximo Enero.

Un conjunto selecto de damitas y jóvenes toman parte en la misma, quienes trabajan afanosamente porque surja el entusiasmo, la fe y el empeño que serán los componentes que la llevarán al triunfo.

RESTABLECIDO

De la pequeña dolencia que le hizo resguardarse en sus habitaciones por varios días, se encuentra totalmente restablecido nuestro estimado amigo Domingo Armas, comerciante de la localidad y entusiasta Presidente de «El Círculo».

De ello nos regocijamos.

OPERADA

Ha sido sometida a una intervención quirúrgica para la extirpación del apéndice en el Hospital General Machado de Jovellanos, la interesante y culta damita Mercedes Martínez.

Su estado hasta el presente es satisfactorio

¡Felicidades!

OMISION INVOLUNTARIA

En mi última crónica al DIARIO hube de omitir en la reseña de la concurrencia que asistió al baile del 6 del mes pasado en «El Círculo», el nombre de la delicada y sugestiva damita Fara Fernández muy distinguida en nuestra mejor sociedad.

Ha quedado subsanado el error.

¿Complacida?

RESTABLECIDAS

Dos lindas flores: Maruca Valderrama y Ofelia Díaz. Leves dolencias mantenían recluidas en sus hogares a tan distinguidas «demoiselles».

Mucho me regocija hacer público la interesante nota a mis queridos lectores.

Adoración Corzo,
Cronista Social.

AVISO

Por el presente se anuncia que a las dos de la tarde del próximo día diez y nueve (19) del presente mes de Diciembre de 1930, en los altos de la casa social J. N. Aramburu 41 en esta Villa y con asistencia de Notario Público, se procederá al sorteo de amortización de los siguientes Bonos Hipotecarios, emitidos por esta Sociedad.

De la Serie «A». Valor nominal de 10 pesos. Veinte y un bonos.

De la Serie «B» Valor nominal de 5 pesos. Cuarenta bonos.

Cantidad total que se amortiza: Cuatrocientos diez pesos.

Lo que se hace público por este medio para general conocimiento.

Guanajay, 5 de diciembre de 1930.

Baudilio Mares, Presidente.— M. Altonaga, Secretario.

CARDENENSES

Por FRANCISCO GONZALEZ BACALLAO

LA NOCHE DEL SABADO EN EL DEPORTIVO

UNAS HORAS DE AMBIENTE SOCIAL

Deliciosas!

Las horas del sábado en el Deportivo.

Transcurridas bajo un ambiente risueño y encantador, las motivó una cortesía que el simpático Club de la Avenida de Martí, quiso tener con los elementos artísticos que cooperaron al éxito de la velada que recientemente se celebró en el Casino, a beneficio del Deportivo.

Atención plausible.

Que gustoso hago resaltar.

Esa fiesta del sábado a que me refiero, se dividió en dos partes: basket ball y baile.

Fué primero el basket.

Que empezó a las 8 y 30.

Interesante el encuentro entre los teams junior y senior correspondió la victoria a los primeros con anotación de 30 por 9.

Jugaron todos bien.

Admirablemente.

Apenas terminó el basket el elogiado Sexteto Brunswick dejó oir las primeras notas de lindos sones y tanto en el floor de basket como en el de la cancha, al aire libre, danzaron jóvenes y risueñas parejitas.

Los parties abundaban.

Había diversos.

Muchos de ellos, charlaban alegremente allá en las mesitas del buffet, disfrutando de ese rato de sociabilidad y de expansión al espíritu.

La fiesta fué corta.

De pocas horas.

Terminó antes de las doce de la noche, ya que a esa hora se iniciaba la fecha del 7 de Diciembre, día de duelo nacional, en homenaje a los mártires de la Patria, caídos en aras de nuestra Independencia.

Daré la concurrencia.

Para cerrar esta nota.

Es una relación de los nombres de las señoras y señoritas que asistieron a esa fiesta.

En primer término la joven esposa del Director del Club de la Sra. Lolita Cordero de González.

Panchita González de Díaz, Carmen Ferrer de Fernández, Lolita Fonterdona Vda. de González, Herminia Lobit de Ramírez, María Alvarez de Faz, Isolina I. de Pujadas, Evelia Ginda de Gutiérrez, Rosa Márquez de Calvet, Angelina G. de Salas, Isolina C. de Salas, Asteria Benítez de Pinos, joven y elegante dama.

Muchas las señoritas.

Un grupito.

Zenaida García, Hilda Menéndez, Vitalia y Cuca Fundora, Hilda Piloto, Dulce Salas, Clara M. Moré, Elvira Alvarez Victores, Laudelina, Rita y Esther Piloto, Margot Zayas, Mercedes e Hilda González Fonterdona, Rosario Ferrer, Mercy Díaz Albertini, Dora Morales, Inés Lanaini, Elisita Lorenzo, Luisa Abaroa, Mercy Hernández, Carmina González, Lolita Castillo, Margot Pujadas, María Luisa Catá, Amparito Oliver, Gabina Pomar, Juana Cabrera, María Amelia Martínez

Alguna más?

Quizás!

No puede siempre ser fiel la memoria del Cronista, casi siempre invadida de temas.

Perdón a las omisiones.

Si es que las hay!

EVITA ALVAREZ SOLIS

Un fino recordatorio.

El que llega a mi poder.

Es de una encantadora amiguita: Evita Alvarez Solís, joyita de los jóvenes y felices esposos Sra. Evita Solís de Alvarez y Adriano Alvarez, que hizo ayer su primera comunión en la capilla de las Siervas de María.

Lució monísima Evita.

Parecía un angel.

Y si fué esa fecha de júbilo para ella, también lo fué para los suyos.

Gracias linda por tu recordatorio!

Qué Dios te bendiga!

PAULETTE Y RAQUEL OTI ROJAS

Dos encantos más.

Como la anterior.

También en la fecha de ayer y en compañía de Evita Alvarez Solís, tomaron su Primera Comunión en la Capilla de las Siervas, las angelicales Paulette y Raquel Oti de Rojas, tesoro de los distinguidos esposos Sra. Elvirita de Rojas de Oti y el inteligente galeno y amigo el Dr. Francisco Oti de la Fé.

Mi enhorabuena a Paulette y Raquel.

Con mi felicitación.

EL PRIMER BABY

Una atención recibo.

Desde la capital.

La que me hacen los jóvenes y distinguidos esposos Sra. Terina Souza y el Dr. Luis del Valle Báez, abogado cardenense que ejerce en la Habana al ofrecerme el primer fruto de sus amores.

Un hermoso baby.

De sonrosadas mejillas.

La alegría de los papás del recién nacido, hace eco aquí en los abuelos los esposos Sra. Hortensia Báez y Luis del Valle Esnard, Director del Club Náutico Varadero.

A todos mi enhorabuena.

Muy calurosa!

DESDE PLAYAS LEJANAS

Vuelve un amigo.

Retorna a Cuba.

Llegó recientemente procedente de la gran nación española, donde pasó grata temporada el amable y afectuoso Anselmo Lezama, que trae dulces impresiones de su viaje de placer.

Le fué grato.

Gratísimo.

Anselmo uno de los socios del gran almacén de ropa «Los Precios Fijos» está de nuevo dedicado a los asuntos de su negocio.

Reciba mi bienvenida.

Que es cumplida.

EL ANGEL

Resurge «El Angel».

Con su nombre primitivo.

Abrió ayer sus puertas de nuevo ese café, donde en otras épocas y en el mismo lugar, hiciera su capital su mismo dueño de ahora: el atento y servicial Martín Mendiola.

Jenez y Calle Doce.

Punto conocido.

Montado a la moderna, con todo lo que exige su giro la reapertura de ese café después de tres años de clausura, es una novedad.

Se vió ayer muy concurrido.

Día y noche!

UN HERMOSO RASGO DE MRS. DU-PONT

MIL PESOS PARA LAS DAMAS DE SAN VICENTE DE PAUL

Supe ayer la noticia.

A título de rumor.

Pero si pronto llegó así a mi poder, más pronto pude confirmarla, cuando no hacía más que horas que había llegado a poder de la respetable Sra. María Menocal de Ros, una de las Directoras de la Congregación de Damas de San Vicente de Paul un check de Mil Pesos, extendido por la Sra. del multimillonario Irene Du-Pont, con destino a los fondos de esa noble institución que tanto labora por los pobres de Cárdenas.

Cuál el origen de ese donativo?

Puedo decirlo también.

Hace pocos días tres damas cardenenses en representación de las Conferencias de San Vicente de Paul, las Sras. María Menocal de Ros, Lolita Muxó de Larrien y Enriqueta Sánchez de Portuondo, solicitaron una visita a Mrs. Dupont, que accedió gustosa a recibirles en su fastuosa mansión de las Peñas.

La visita fué hecha.

Se ofreció un thé.

En la entrevista las tres damas cardenenses fueron colmadas de atenciones por Mrs. Du-Pont y las visitantes salieron complacidísimas y con la esperanza del valioso concurso a San Vicente de la dama multimillonaria.

Pasaron unos días.

Muy pocos sabían de esa visita.

Pero ayer, con sorpresa y júbilo, llegó como digo anteriormente el check de Mil Pesos, donativo de Mrs. Du-Pont a manos de la Sra. del Dr. Ros, que es la primera en ensalzar las virtudes y bondades, así como la sencillez de Mis Du-Pont que viviendo en un rango y con una fortuna, se interesa grandemente por los pobres.

Cárdenas agradecerá eso!

Bendecirá a Mrs. Du-Pont.

EL BAILE DE CARIDAD

Queda en suspenso.

No se dará ya.

Hoy envió la Conferencia de San Vicente de Paul una carta dando las gracias al Presidente del Liceo el Sr. Humberto Villa Carrerá por haberles cedido los salones para la fiesta que proyectaban para el 13 de Diciembre próximo.

Así lo he sabido.

De fuente oficial.

Hasta el sábado víspera del inicio del Carnaval de 1931, no se dará el Baile de Caridad.

El que es tradicional.

En el Foyer del Arechabala.

MUY AGASAJADA

Una linda jovencita.

Conchita García Smith.

Así, entre halagos y satisfacciones ha pasado la fecha de su onomástico la airosa y angelical figulina.

Ha tenido flores.

Y regalos a la vez.

También mensajes de saludos de sus amiguitas.

Mi enhorabuena Conchita!

Con mi elogio!

NUEVA AGRUPACION EN EL SURGIDERO

Será constituida para el desarrollo de la cultura

En los amplios salones del Roof Garden del Hotel Cervantes, en Surgidero de Batabanó por iniciativa del culto y competentísimo doctor José Luis de Bien y Luis, Juez Municipal Primer Suplente de este pueblo, se reunieron los doctores Pedro Pons y Zamora, Jefe Local de Sanidad; Ubaldo Camps Parada, Médico Municipal y Encargado de la Casa de Socorro; Sandalio Rada, Médico del Centro Balear; Doctor Félix Duarte, Inspector del Distrito Escolar.

Los señores Andrés del Valle Olivera(Procurador Público y Administrador de la Zona Fiscal de este Término, entusiasta luchador por todo lo que redunde en beneficio de este pueblo, Gabriel Salcedo, Presidente del Ayuntamiento, Pedro de la Rosa, Secretario del Juzgado Municipal; Isidro Albayna, Secretario de varias corporaciones obreras; Pedro Mayol y Aniano García en representación de la clase obrera trabajadores de cabotaje.

Manuel Colmenares y Miguel Bosque por las Sociedades de Recreo.

René Hernández Lugo, Director de la Escuela Primaria Superior.

Arcadio Vaquero, Miembro de la Comisión de Inteligencia.

José Novo, Presidente del Casino Español y Administrador de la Fabrica de Hielo. Santos Hernández, Maestro de la Logia Virtud de este pueblo y contador de la Zona Fiscal.

Ramón León Rentería, Presidente de la Federación Local Obrera y Miembros de los Obreros en la Comisión del Retiro Marítimo y de la Comisión de Inteligencia de este pueblo.

El señor Luis Suárez Blanco Director del Centro Escolar.

Habiendo actuado de Secretario el que suscribe, cuya designación fué aceptada por unanimidad.

En dicha reunión hablaron brillantemente los doctores Ubaldo Camps, Fedro Pons, José L. del Bien, Félix Duarte y los señores Isidro Albayna, Pedro de la Rosa, Santos Hernández, Andrés del Valle y Ramón León.

Todos expresaron su opinión libremente en cuanto a la formación que debía darse a la entidad que se constituía, haciéndose cuantas declaraciones se estimaron pertinentes.

Se acordó solicitar el apoyo decidido de la mujer, sin hacer especial selección entre las que debían formar el directorio, sino que ellas por su propia voluntad, las que estimen que la obra es buena y debe desarrollarse, vengan a ayudar para la mejor propagación de la idea.

Se dará una conferencia quincenal, para lo cual se recabará la cooperación de algunos conferencistas cubanos.

Fueron designadas las comisiones que habrán de actuar.

Se acordó que la primera conferencia sea el catorce de este mes, dándose un voto de confianza a la comisión compuesta por los doctores De Bien y Pons, para que designen al conferencista, el local y la hora en que habrá de celebrarse.

Se acordó que el comité se reuna nuevamente el jueves próximo a las siete de la noche, haciéndose especial llamamiento a las personas que no pudieron concurrir a esta renuión, y que la duración de las reuniones nunca sea mayor de dos horas.

De cuantos actos celebre esta nueva y floreciente institución el DIARIO DE LA MARINA dará cuenta detallada, prestando su cooperación decidida y entusiasta a la altruista idea.

J. Palenzuela,
Corresponsal Especial.

SENTIDO DUELO POR LA MUERTE DE UN VETERANO

ALACRANES, diciembre 8. DIARIO.—Habana.

Una gran manifestación de duelo rindió el pueblo y las autoridades al capitán de nuestras libertaeds patrias, señor Enrique Pérez Cepero Bravo, soldado que luchó para darnos esta patria bendecida.

Les fueron rendidos los honores militares correspondientes, durante su entierro.

Hago llegar a sus atribulados familiares mi pésame más sentido.

FAJARDO, Especial.

INSTRUMENTOS DE LA BANDA DE SAN F. DE CAMARONES

Llegaron los donados por el Consejo Provincial. Un fallecimiento. Lucida boda

En la Iglesia del Colegio Montserrat de Cienfuegos, contrajeron matrimonio el 3 de los corrientes, los estimados jóvenes Blanca Rosa Mocosaiz y Dionisio Ramos Llerena, la primera, bella y distinguida señorita de la mejor sociedad de aquella localidad, y el segundo, camarada simpático y jovial de San Fernando de Camarones, futuro Doctor en Leyes y elemento prominente en el seno de la juventud social de este pueblo, que lo estima de veras y que indudablemente notará su ausencia, pues según se nos informa, la enamorada pareja fijará su residencia en la Perla del Sur.

Verificada la boda, que revistió caracteres de acontecimiento, partieron los desposados a la ciudad capitalina, donde pasarán la luna de miel, que nosotros les deseamos sea eterna y jamás llegue hasta ellos el pesar que abruma, los sinsabores que entristecen y los dolores que en la vida quiebran las más doradas ilusiones.

Muchos y valiosos regalos recibieron los contrayentes, cuya lista omitimos por falta de espacio.

SE REORGANIZA LA BANDA MUNICIPAL

Como anunciamos oportunamente, llegaron ayer los instrumentos donados por el Consejo Provincial al Municipio de la localidad y que eran esperados por los alumnos de la Banda Municipal, dispuestos a reorganizarse, reanudando sus retretas bisemanales en el concurrido parque Carrera.

Se nos informa que en las próximas fiestas de la Candelaria, patrona del pueblo, podremos tener el placer de regocijarnos a los acordes de una música buena, selecta y exquisita. Mucho nos alegramos.

FALLECIMIENTO

Hace varios días dejó de existir en la localidad, el señor don Antonio Peramo Rodríguez, padre amantísimo del señor Salvador Peramo Almanza, vecino de arraigo en ésta y de general estimación.

Reciban sus familiares el testimonio de nuestra más sentida condolencia.

Corresponsal.

LAS CONFERENCIAS AGRO PECUARIAS DE LAS MARTINAS

Constituyeron un triunfo. La conmemoración del día 7. La señorita Lucía Graupera

El día 7 del actual fué en la Escuela Pública Urbana No. 2 de Las Martinas conmemorado con toda solemnidad y brillantez el aniversario de la muerte del General Maceo, el bravo paladín de nuestras guerras por la independencia.

El aula No. 1 que ocupa la Dirección se vió desde bien temprano completamente invadida por cientos de niños de ambos sexos y de todos los grados que luciendo en sus pechos lazos negros, como demostración de duelo por la caída de nuestros héroes, se aprestaban serios y silenciosos a la conmemoración del día.

Un sencillo y escogido programa se desarrolló perfecta y divinamente.

Los niños que más se distinguieron con la recitación de sus patrióticas poesías fueron Ida Anzola, Arístides Campo, Raul Montano, Luisa Izquierdo, Orlando Robaina y descollando por encima de todos, Catalina Plasencia.

Todos fueron muy aplaudidos, pero Catalina lo fué más, por que su recitado, resultó muy simpático, muy bonito y muy patriótico.

El resumen estuvo a cargo del Director de la Escuela Sr. Simón Prieto, que estuvo muy inspirado. Fué una bonita y elegante a más de patriótica pieza oratoria.

El cuerpo de maestros estaba en pleno.

La señora Isolina Tanda del aula 2; señora María M. Puentes del aula 3, Srta. Josefa Buergo del aula 4; Sra. Consuelo Cano del aula 5 Kindergarten, señorita Carmen L. Brito, Auxiliar del Kindergarten y el señor Simón Prieto, del aula 1 y Director de la Escuela.

Una comisión del Centro de Veteranos de la localidad y varios vecinos y padres de familia también concurrieron al solemne acto.

CONFERENCIA AGROPECUARIA

Conforme hube de informar por telégrafo, puedo ahora decir en esta correspondencia, que la Conferencia Agropecuaria, realizada en este pueblo el viernes 5 del actual por altos empleados de la Secretaría de Agricultura, fué un verdadero y simpático triunfo. Este triunfo se debe en esta localidad a más de lo interesante de las conferencias, y de la galanura y perfección con que lo hacen los conferencistas, a la actividad del Dr. Adolfo Comas invitando sus numerosos amigos y del Dr. Domingo Raul Delgado, que siempre los acompaña.

Los doctores Comas y Delgado, son dos médicos cultos y caballerosos, amantes de la agricultura y la ganadería, que suspiran perennemente por el engrandecimnento de su pueblo y que cuentan en todo el término con numerosos amigos.

El Ingeniero señor Alberto Fors y los doctores Andrés Henríquez y C. Arias Delgado pronunciaron instructivas y amenas conferencias, que venían a ser el argumento de varias cintas cinematográficas que luego proyectaron, sobre tópicos ganaderos e importancia de la leche como alimento.

Los señores Fors, Arias y Henríquez, utilizan para trasladarse de un lugar a otro una ambulancia de la Secretaría, que tiene instalada una planta generadora de corriente y equipada de proyectores para la exhibición de películas. Esta ambulancia a más de ser un vehículo cómodo y amplio, es un verdadero cine.

Al acto de las conferencias asistió numerosa concurrencia. Damas, niños y caballeros de todas las profesiones estaban allí, ávidos de instruirse en cosas tan interesantes como son las que se refieren a nuestra rica agricultura y abundante y variada ganadería.

El acto comenzó con un discurso del Dr. Adolfo Comas, que quedó a gran altura, y terminó con la proyección de las películas educativas.

LA SRTA. LUCIA GRAUPERA

Muy mejorada ha regresado de P. del Río la simpática e interesante señorita Lucía Graupera lozana y bella flor del ameno jardín matinense.

La señorita Graupera tuvo necesidad de pasar a la capital de la provincia por encontrarse algo delicada de salud.

Que pronto Lucía esté completamente bien, son los deseos de sus muy numerosas amistades y en especial el de este.

Corresponsal.

UNA ELEGANTE BODA FUE VERIFICADA EN AGUADA DE PASAJEROS, EL DIA 6

Nuestra bella cronista social, Srta. Carmen García Mazas, se unió al comerciante señor Restituto Salmón Fernández

He ahí los nombres de los felices contrayentes que hicieron un culto de su inmenso cariño y constituyeron una bella página de amor en esta sociedad aguadense donde son tan estimados como queridos.

Carmina la culta y atildada compañera nuestra simpática cronista social del DIARIO y competente profesora de Instrucción Pública, unió sus destinos el día 6 a los del correcto y estimado joven Restituto Salmón Fernández, comerciante que goza de merecido prestigio en el comercio de esta plaza por su acrisolada honradez y trato afectuoso.

Ante el caballeroso Juez Municipal Doctor Delfín de Feria y Dumois y del Secretario Judicial señor Angel Llerena, quedaron unidos sus dos jóvenes corazones en una eterna cadena de flores perfumadas, realizando así el más alto ideal de sus almas, trocándose en realidad dulce, bella y hermosa sus ensueños, constituyendo un amor verdadero, puro y recíproco.

Carmina lucía un precioso traje oscuro que la hacía aun más encantadora, llegó al Juzgado acompañada de su hermana, la joven y hermosa señora María García de Escagedo, esposa del conocido comerciante y banquero de esta localidad, de cuya acreditada firma forma parte el feliz contrayente.

Dieron fe del acto como testigos el rico ganadero don Fernando Valle y Salcines y el Procurador señor Ovidio Iturriaga y Ruiloba, ambos amigos de la mayor intimidad de los novios.

Por la noche se celebró la ceremonia religiosa en nuestra Parroquia que estaba artísticamente adornada de flores y arecas y una iluminación espléndida le daba un aspecto más bello aún, y a la vez fantástico y grandioso.

La unión la bendijo el señor cura párroco don Fidel Ruiz, como siempre, amable y afectuoso a quien tanto se les estima en esta diócesis, siendo apadrinados por el cumplido caballero señor Gregorio Escagedo y su distinguida esposa.

Testigos fueron designados por Carmina los señores Eugenio Fernández y Rafael Antuña y por Restituto Manuel Gómez y Pedro Febles.

La novia vestía un elegante y precioso traje confeccionado en un afamado taller de la Habana con arreglo a los últimos dictados de la moda, lucía preciosa, su belleza incomparable la envidiarían muchas princesas, su hermosa cola era llevada por dos lindos pajes, el monísimo niño Gregorio Escagedo y la simpatiquísima niña Anaisita Rodríguez

Al entrar los novios la culta y simpática señorita Rosa María Martínez, inteligente profesora de piano tocó con admirable precisión el Ave María era un momento solemne y emocionante y no obstante celebrarse la boda en la mayor intimidad, se encontraba el templo lleno de las personas más selectas de est asociedad y de muchos admiradores y amigos de los contrayentes y sus familiares, familiares que son e lo mejor de esta localidad.

Terminada la ceremonia, los invitados nos dirigimos a la mansión del honrado comerciante don Benito García, padre de la novia y dueño del hotel Central donde fuímos finamente obsequiados con abundantes dulces, exquisita sidra y un riquísimo ponche, allí se brindó por la felicidad de los nuevos esposos y por su ventura personal.

Este corresponsal representó en todos los actos a nuestro Jefe de corresponsales en el DIARIO el distinguido caballero D. José A. Fernández, quien oportunamente envió sus telegramas al efecto, designado su representación y escusándose ante Carmina de la imposibilidad de asistir.

Una gitana linda y simpática me sirvió de secretaria para anotar los nombres de las damas y damitas que se encontraban en aquella fiesta, cuyo nombre es el de la graciosa señorita María Teresa Rodríguez, que amiga íntima de Carmina la acompañó a todas las ceremonias y en unión de su hermanita la culta y amable señorita Aurora, ayudaron en las atenciones de la casa a la simpatiquísima María Manuela, hermana de la desposada, saliendo todos altamente satisfechos y agradecidos de las múltiples atenciones que nos prodigaron esas tres hermosas jóvenes.

Empezó mi simpática secretaria anotando a las damas siguientes: María García de Escagedo; Manuela Mazas de García, amantísima mamá de Carmina; Ana María de León de Amador; Berta Guerrero de Iturriaga; María Luisa Belasquida de Gonzalez, joven esposa del pundonoroso militar y correcto caballero Capitán González, Jefe del Escuadrón del Ejército en este pueblo; Eloísa Rodríguez de Rodríguez; ¡María Torres de Suárez y la esposa de mi buen amigo señor José Areán.

Señoritas una legión encantadora Delia Carrazana, Rosario Dueñas, Esther Bolaños, Anita Rodríguez, Caridad Valle, Robertica Rumbert, Ubaldina Arean, Angelina Lamazares, Victoria López que mucho nos atendió y la culta señorita Rosa María Martínez del vecino pueblo de Calimete.

Estuvo en la casa unos momentos a felicitar a los vnoois la respetable señora Fermina Caro de Virinzuela con la señorita Edita Caro, las que por su reciente luto se retiraron enseguida, aigas íntimas de Carmina quisieron testimoniarle en aquellos momentos su inmenso cariño.

La fiesta tan grata duró hasta la una de la madrugada, fiesta que no obstante ser en la intimidad, era imposible que no se celebrara con regocijo por las muchas amistades con que cuentan los novios.

En el tren de la nua partieron para la abana los felices esposos con la despedida cariñosa de sus íntimos; en la urbe capitalina pasarán su luna de miel, luna de miel que este corresponsal les desea que sea eterna.

Los regalos harían interminables esta reseña. Muchos y muy buenos todos fueron los que recibieron los novios; entre ellos fué portador este Corresponsal de un check intervenido por quinientos pesos, valioso regalo que les hizo el rico comerciante don Gregorio Escagedo; el bouquet de boda lo más bonito que hemos visto, fué un obsequio de la mamá de la desposada y el de tornaboda también muy lindo se lo envió la señora María Barreto de Febles, el primero confeccionado en la Habana y el segundo en Cienfuegos. En una habitación adorCienfuegos. En una habitación adornados los regalos, los que comotaoishrdl nada con gusto estaban expuestos todos los regalos, los que como dejo dicho harían interminable esta crónica.

En los altos de la ferretería «La Sierra», situada en la calle Real han instalado su nido de amor Carmina y Restituto, donde ofrecen por medio del DIARIO a sus muchas amistades un nuevo hogar.

Reiteróles a tan estimados amigos mi felicitación sincera y que la diosa de la felicidad sea su constante compañera.

Iturriaga, Corresponsal.

GRATA FIESTA A UNA CANDIDATA

Notas del Concurso de Arroyo Naranjo. Baile en proyecto

EL VIERNES 12

Celebrará en la noche del viernes 12 una reunión bailable la señorita Aida Torres, Candidata por Arroyo Naranjo en el Gran Concurso de Simpatía organizado por el Club de Propietarios y Vecinos, en los salones de dicho Club.

EL DOMINGO 14

También en la noche del domingo 14 tendrá efecto en el propio lugar otra reunión bailable organizada por la Srta. Evelia Hernández, Candidata por Calabazar.

Quedará muy lucida.

PROXIMO BAILE

El último sábado de mes día 27, se llevará a efecto en los salones del Club de Propietarios y Vecinos un magnífico baile organizado con motivo del Gran Concurso de Simpatía.

La orquesta de Belisario López y el afamado Sexteto Cuba serán los encargados de la parte musical.

El entusiasmo por tanto es indescriptible.

La pensión será de un peso, pero para los asociados del Club será gratuito.

NOTAS DEL CONCURSO

El viernes 12 en la reunión de la señorita Aida Torres, se efectuará un escrutinio parcial, así como también en el baile del sábado 27. El último escrutinio parcial se llevará a efecto en una matinée que habrá de celebrarse el domingo 25 de Enero y dos semanas más tarde o sea el primer sábado de Febrero, día siete, se efectuará el grandioso baile de la Coronación. Podemos anticipar que ese baile será también amenizado por el Sexteto Cuba.

M. NAVES.
Corresponsal.

LABOR ALTRUISTA DE LAS CATOLICAS

Darán víveres a los pobres en Navidad. Petición de mano

EL 7 DE DICIEMBRE

Una fecha memorable para nuestra patria ha sido el domingo siete del actual, fecha que no pasó desapercibida en esta localidad, porque con motivo de ella se celebró en Puerta de Golpe una fiesta escolar, donde maestras y maestros hablaron, explicando a sus discípulos, lo que es este día en nuestra patria, ya que es aniversario de la caída del Lugarteniente General Antonio Maceo y de su ayudante Panchito Gómez Toro.

LAS DAMAS CATOLICAS

Habiéndose reunido la Directiva de esta Asociación, el domingo, acordaron que cada una de las asociadas, y demás personas que lo deseen, contribuya con lo que pueda, para en la Navidad, repartirle víveres a los niños más necesitados. Todos debemos luchar porque esta labor no decaiga.

AUSENCIA

Por unos días notaremos la ausencia de mi simpática amiguita Margarita Menéndez, que partió para Los Palacios con el fin de pasar unos días, en el vecino pueblo.

Feliz regreso.

REGRESO

Después de pasar unos días en Pinar del Río, ha regresado a este pueblo, mi querida amiguita Ida Díaz, acompañada de su tía, la elegante Sra. Natalia Ferrer de Díaz, y de su primo Reinaldo; a los que saludo afectuosamente.

También regresarn de la capital pinareña, las elegantes señoritas Silvia y Delia Besú, al hogar de sus queridos padres, los esposos Cruz de Besú.

PETICION DE MANO

Dulce nueva que tiene todas mis simpatas.

De amores felices.

El día 30 del pasado, fué pedida la mano de la gentilísima señorita Mimí Izquierdo Besú, para el correcto joven Julio Nores, alto empleado de las oficinas del Central La Francia, en Los Palacios.

Petición que hizo el novio al señor José Besú, querido abuelo de la adorable «fiancé».

Numerosas las felicitaciones que llegan hasta los simpáticos jóvenes por su compromiso.

Vá aquí la mía, la más afectuosa.

Nena Arencibia,
Cronista Socila.

LA VELADA EN LOS PALACIOS A ANT. MACEO

Se desarrolló un bello y variado programa. Bailes para adquirir una Victrola

Programa de los actos efectuados en Los Palacios el día 7 del corriente, en la Velada para conmemorar el aniversario de la muerte de los gloriosos caudillos de nuestra independencia, General Antonio Maceo y su Ayudante el Capitán Francisco Gómez Toro.

Primera parte.

1o. Himno Nacional, por la Banda Municipal.

2o. Discurso de apertura por el Sr. Antonio Valdés y Valdés, profesor del aula No. 2, Escuela No. 1.

3o. Poesía «A Maceo», por la niña Dora Hernández, alumna de la Sra. Amparo Martínez Rodríguez.

4o. Poesa «A Maceo», por el niño Miguel Figueroa, alumno del señor Ambrosio Sotolongo.

Segunda parte.

1o. Soneto «En la muerte de Maceo», por la niña Rosa Abay, alumna de la Sra. Petrona Capote.

2o. Poesía «A Maceo», por el niño Abundio Romero, alumno de la señorita Clara E. Rodríguez.

3o. Poesía «A Maceo», por la niña Marta Marrero, alumna de la Sra. Amparo Martínez Batlle.

4o. Poesía «Al General Antonio Maceo», por la niña Angela Iglesias, alumna de la Sra. Petrona Capote.

EL SEGUNDO BAILE DE LA COLONIA

Con objeto de recabar fondos para adquirir una victrola, la Colonia Española de este pueblo tiene el propósito de dar un baile en cada barrio de este Término, siendo el 14 de este mes el día señalado para el que se celebrará en los salones del Dr. Piñan «Las Carabelas», Santo Domingo.

Para dicho baile se ha contratado la orquesta del conocido Yiyo Gómez.

Siendo grande el entusiasmo que reina entre los vecinos nos atrevemos a asegurar que se anotará un nuevo triunfo la comisión pro juventud de la Colonia Española.

Mi fleicitación anticipada.

Fontela,
Corresponsal.

LUCIDOS ACTOS EN DIVERSOS PUEBLOS EL DIA LUCTUOSO

Veladas y discursos en honor de Antonio Maceo y sus demás compañeros, mártires y héroes

JARUCO, Diciembre 8. DIARIO Habana.

En la noche de ayer se verificó en los salones de la sociedad Liceo, una sesión solemne como homenaje de recuerdo al general Antonio Maceo y Panchito Gómez Toro. El representante a la Cámara, doctor Manuel Castellanos, en un discurso grandilocuente en el que invirtió dos horas, hizo la biografía de la vida y hechos de la familia Maceo, sobresaliendo en actos heroicos los realizados por el Titán de Bronce.

La concurrencia fué muy numerosa, asistiendo en gran número señoras y señoritas. La Banda Municipal amenizó el acto.

CAMPA, Corresponsal.

MELENA DEL SUR, Dic. 8. DIARIO. Habana.

Anoche se celebró en la sociedad Liceo, una velada fúnebre bajo la organización del señor Francisco Ruiz, Alcalde Municipal, para conmemorar la caída del Titán de Bronce, A. Maceo y su ayudante Panchtio Gómez Toro.

Hicieron uso de la palabra los señores Canton, Agudo, Curbelo y Delgado, los que fueron muy felicitados por el auditorio.

Por niños de las escuelas públicas fueron recitadas varias poesías alusivas al acto. Asistieron representaciones de veteranos y de todas las instituciones locales.

La presidencia la integraban las autoridades. Un público inmenso invadió completamente los salones del Liceo para conmemorar tan patriótica fecha.

Delgado, Corresponsal.

MANGUITO, Diciembre 8. DIARIO. Habana.

Ayer conmemorose solemnemente el día de duelo nacional con una peregrinación de veteranos, autoridades y pueblo al mausoleo de los mártires de la Patria, y por la noche, con una sesión solemne en el Ayuntamiento, terminando con una velada en el teatro «Pablo», haciendo uso de la palabra Víctor Valladares, Doctor Gerónimo Mederos, Hipólito García, Doctor Benjamín Sardiñas, Ramón Valladares y el doctor García Galbraith.

Corresponsal.

SAN JOSE DE LAS LAJAS, diciembre 8. DIARIO DE LA MARINA. Habana.

Anoche, cumpliendo la ley del diez de marzo, y auspiciada por el Ayuntamiento y el señor Pedro Mestre, Alcalde Municipal de esta Villa, se celebró una magna velada en los salones de la sociedad «La Fraternidad», para conmemorar el aniversari ode la muerte de Antonio Maceo y demás mártires.

El pueblo correspondió como dicho acto se merece. Asistieron los miembros del Ejército Libertador, los Maestros Públicos y Autoridades locales.

La Banda ejecutó piezas alusivas al acto.

CABRERA, Corresponsal.

LA COSECHA DE FRUTOS MENORES

En Guines promete poco. Un enfermo. Sesión de rotarios

FRUTOS MENORES

Hasta el presente la cosecha de frutos menores promete muy poco entre nosotros, pues el tomate que el pasado año dejó un buen puñado de miles de pesos repartidos entre los vegueros, recogedores, y envasadores, este año además de ser en su mayoría de muy mala clase, dicen que debido a la mala calidad de la semilla, el precio alcanzado, a no ser unos cuantos lotes, no cubre el costo. La esperanza hoy la constituyen las papas de cuya cosecha, si no ocurre algun tropiezo se presenta buena.

ha encontrado bastante delicado de

ENFERMO

Hemos sabido que en estos días se ha encontrado bastante delicado de salud el estimado comerciante local señor Francisco Estrada.

De su mejoría nos alegramos.

DE REGRESO

Se encuentra en compañía de su muy estimada esposa la señora Emilia Amaro, el acreditado industrial local señor Saturnino González, Tesorero del Casino Español; después de haber pasado varios meses visitando las principales ciudades de España.

Nuestra afectuosa bienvenida.

SESION ROTARIA

Fué celebrada el jueves por la noche en su local de costumbre, apartamento alto del hotel «Esquina de Tejas», una interesante sesión-comida rotaria, co nasistencia del Gobernador del Distrito Doctor Machado, al que acompañaban varios prominentes rotarios de esa capital.

Sentimos no poder detallar los asuntos de interés tratados en esa sesión por no habérsenos remitido aún.

Corresponsal.

LA DEFENSA Y LA PROPAGANDA DEL TABACO HABANO

Los comités locales para la Comisión Nacional, se cree serán de muchos beneficios

Según lo publicado por este DIARIO, el Honorable señor Presidente de la República ha puesto su firma al decreto que establece el nombramiento de comités locales de la Comisión Nacional para la Defensa y la Propaganda del Tabaco Habano en cada uno de los términos municipales de San Juan y Martínez, San Luis y Consolación del Sur, de esta provincia.

Merecedora de encomio por todos conceptos es la labor realizada a ese fin por los señores Dr. Eugenio Molinet, Secretario de Agricultura, Comercio y Trabajo, presidente de la Asociación de Almacenistas y Cosecheros de Cuba, Pablo L. Pérez, Senador electo por esta provincia, notable terrateniente de la misma y Jacinto Argudín, persona experta en asuntos agrícolas, particularmente en negocios tabacaleros, a cuyas perseverantes gestiones débese resultado tan feliz.

Esa bienhechora medida será de opimos resultados para nuestros cosecheros que hoy en día se encuentran en penosa situación, debido a la manifiesta decadencia que año tras año viene teniendo esta rica planta solanácea; decadencia motivada por falta de medios y procedimientos apropiados para su cultivo, cuyas consecuencias hoy se palpan obteniéndose un tabaco de ínfima calidad y por el cual se vende a precios irrisorios, sufriendo nuestras clases campesinas la penuria que trae ese estado de cosas.

Por eso, esa medida ha sido acogida con beneplácito por todos, ya que ella tiende a mejorar el precio de esa planta, haciendo que el veguero pinareño labore con más fe en los resultados que podrá obtener de ella.

Nuestras autoridades provinciales mucho han hecho y están haciendo por la agricultura, creando escuelas agrícolas y un Instituto Provincial, pero eso no basta, pues siendo esta provincia rica en frutos menores, éstos se pierden por falta de leyes previsoras que les facilite su salida.

Sabia y bienhechora es la medida que por dicho decreto se establece, pero ella ha sido vista con pesar por los vegueros de esta zona que ha sido excluida de tan beneficiosa medida, ya que existiendo en el término municipal de Los Palacios múltiples fincas tabacaleras con inmejorables tierras para el tabaco no la han incluido en dichos beneficios ¿Será la verdadera «Cenicienta» de la provincia esta zona? ¿Los llamados a velar por el bien de TODOS dejarán que los sufridos y laboriosos guajiros de este término continúen cosechando ínfima hoja, percibiendo por consiguiente por su venta ínfima remuneración que los obliga a vivir en una perenne penuria?

En nombre de esos humildes agricultores elevamos nuestra voz para que a quien corresponda tome en consideración la demanda que hacen por medio de este DIARIO.

Zarragoitia,
Corresponsal.

ECOS DE RODAS

Un ofrecimiento. Hogar feliz. Enfermas. Misión en el templo

Recibo una fina y elegante tarjeta que dice así:

“Rafael Vázquez Cabrera y Felicia Masot Ocampo, participan a usted su efectuado enlace y le ofrecen su casa en la calle Céspedes. Rodas”.

Gracias mil por la fineza y hago votos por la felicidad de los nuevos esposos.

UN BABY

Ha llegado con toda felicidad un gracioso varoncito al hogar de los distinguidos esposos María Pena y Marcos Leyva.

La cronista le desea muchos años de vida al chiquitín y felicita salurosamente a los felices padres.

CHISME

Traigo hoy uno a mi crónica que ha de intrigar a mis lectores. Trátase de una linda jovencita gala y orgullo de nuestros salones y que lleva un nombre muy nítido, y un joven extranjero. Según me cuentan y algo que yo ví están presos en las redes de Cupido. ¿Tendremos pronto petición?

Esperemos.

ENFERMAS

Guardan cama hace varios días con un fuerte ataque grippal la respetable dama Antonia Latas de Quintela y su hermana la Srta. Generosa Latas.

Una franca y rápida mejoría les deseo.

Actualmente está efectuándose en nuestro templo una Misión a cargo

MISIONES

de un Padre Pasionista de la ciudad de Santa Clara.

Concurridísima se ve a diario la pequeña iglesia de fieles ávidos de oir de labios tan autorizados la explicación de las verdades de nuestra sacrosanta religión.

Toda la semana durará la predicación y el próximo viernes tendremos el honor de recibir en nuestro pueblo al Ilustrísimo Arzobispo de esta Diócesis, quien permanecerá aquí hasta el domingo.

NACIMIENTO

La simbólica cigüeña visitó en días pasados el hogar de los jóvenes esposos Eva Valdés y Felipe Sánchez para dejarles allí una linda bebita que llevará el nombre de Ruth.

Mi felicitación a los papás y un beso a la chiquitina.

LA PURISIMA CONCEPCION

Festividad del próximo día 8.

Cúmpleme felicitar a la Sra. Concha Rubio de Sosa. La linda señorita Conchita Rodríguez y mi prima la señorita Concha Curbelo Rodríguez, actualmente en Cienfuegos.

Un millón de felicidades a todas.

EVELIA PENDAS

Guardó cama varios días la distinguida Srta. cuyo nombre sirve de epígrafe a estas líneas. Nos alegramos mucho de su restablecimiento.

HAROCLISS

M.E.C.D. 2016

SE VENDEN

Asombrosa Liquidación de Muebles

Juegos de Cuarto

Regio juego de cuarto tres cuerpos, modernísimo, de caoba, ocho piezas, ganga, $225 00. Dos ídem de señorita, dos cuerpos, esmaltado y decorado, uno, y el otro, barnizado en dos tonos, con dos camas cada uno, a $80 00. Otros varios esmaltados y barnizados de $50.00

Juegos de Comedor

Soberbio juego Renacimiento, caoba, doce piezas, $185 00 Otro marqueteado muy fino, caoba, nueve piezas, $90 00 Otros varios de $50

Juegos de Sala

Muy fino Renacimiento en color nogal, $60. Otro esmaltado azul $45, y otros más de $30.

Objetos Varios

Magnífica pianola alemana eléctrica, nueva, $200 00; otra en $125 Ortofónicas a $30; portátiles de $10 a $15. Fonógrafos Víctor de $5. Máquinas de coser nuevas, ovillo central. $30. Escaparates con lunas modernos, a $20 Coquetas $10. Aparadores a $15 y varias piezas más de muebles sin competencia.

Equipajes

Estamos dotados de todas las clases las que liquidamos a precios increíbles.

Agencia de Mudanzas

Esta casa con camiones nuevos y personal muy competente y garantizado, le ofrece un servicio rápido a precio inmejorable.

LA CASA FERRO
Gloria 123 y 127 Telf. M-1296
V5 66040 30 T14 Dic.

«LA VICTORA», liquidación de muebles, Monte número 193, esquina a Antón Recio. Teléfono A 2538. Escaparates desde $8.00; con lunas, $12.00. Coquetas desde $6.00; Aparadores desde $5.00; Camas a 5.00; Mesas de correderas desde $4.00; de noche, desde $2.00; Espejos y Consolas, $6.00; Seis Sillas y dos Sillones, $12.00; Juegos de cuartos desde $40.00; de comedor desde $35.00; de sala, desde $30.00; y vendemos muebles sueltos con facilidades de pago, compramos muebles usados y se les toman en fondo. Alquilamos muebles y para el campo, embalaje gratis.
V5 C6054 4 T19 Dic.

MUEBLES clásicos y arte moderno. Fabricación rápida al gusto de los compradores. Liquidamos enormes existencias, al contado y a plazos, con las mensualidades que convenga al comprador. También liquidamos la joyería, brillantes, relojes, etc. La Casa Ruisánchez. Angeles y Estrella; teléfono A-2024.
V5 46412 31 T15 Dic.

SE VENDE un buró caoba; moderno; propio para oficina o particular. Inquisidor 39. Bodega.
V5 51208 8-13 Dic.

MUEBLES EN GANGA
Gran surtido en muebles de todas clases. Juegos de cuarto, $65, de comedor, $40: de sala o recibidor, $3? camas $5 coquetas, $12; seis sillas y dos sillones, $12; sillas sueltas $1.25; sillones, $2.25; mesas correderas, $5; aparadores, $10; neveras $10 y muchos más que no se detallan a precios sin competencia, en
"LA PRINCESA"
San Rafael 107. Telf. U-7925
E2488 Indf. 1 Dic.

PARA MUEBLES BARATOS
Chao y Barral, Neptuno 226.—Compramos muebles y cambiamos; damos facilidades de pago; no compre sin pedirnos precios y se convencerá; gran surtido de muebles modernos en varios estilos; hacemos muebles de encargo; nos hacemos cargo de arreglarle sus muebles, dejándolos nuevos; no se olvide de llamar al teléfono U-2309 y saldrá complacido.
V5 49258 29-14 Dic.

LIQUIDACION de muebles. Escaparates desde $8; camas desde $5; coquetas desde $8: mesas de noche desde $2. de correderas desde $6 Seis sillas y dos sillones caoba, desde $15 americanas $12. espejo y consola desde $8; juegos de cuarto desde $60 de comedor desde $55; de sala desde $35: e infinidad de muebles sueltos a precios muy baratos Damos facilidades de pago Compramos muebles. Se los tomamos en fondo. Para el campo embalaje gratis La Casa Durán. Angeles 84, próximo a Gloria. Teléfono M-9175.
V5 C6055 4 T19 Dic.

MUEBLES
A PLAZO SIN FONDO Y SIN FIADOR
VENTA ORIGINAL
—Venga a vernos y se convencerá de nuestra asombrosa rebaja de precios y nuestra estupenda facilidad de muebles a plazos.
Compramos, cambiamos, alquilamos y hasta regalamos muebles.
Visítenos, no olvide
EL LEADER
La mueblería mayor del mundo.
BELASCOAIN ENTRE S. RAFAEL Y SAN JOSE
Teléfono: U-1610
V5 48505 11 dic 13

SE VENDEN

PARA MUEBLES BARATOS
Díaz y Chao, almacén de muebles y casa de préstamos, rebaja de precios en todas nuestras existencias, novedad de modelos nunca vistos. Compramos muebles modernos pagándolos más que nadie. Facilitamos dinero sobre joyas, módico interés. Visítenos y se convencerá. Neptuno números 197 y 199, esquina a Lucena. U-5154.
V5 48274 10 T25 Dic.

VENDO barato, dos juegos de cuarto para matrimonio, juego caoba gabinete, sillones, buró y otros muebles. 23 esquina a Dos, señora Vda. de López.
V5 51275 8 dic 11

MAQUINAS SINGER
Ovillo central, tenemos una gran cantidad de 12 pesos en adelante; de dobladillo de ojo; zapatero 18-2 y 29-4 y 16-37. Angeles 36 y Sitios.
V5 46400 31 T15 Dic.

MUEBLES baratos; juegos de cuarto desde $40; de tres cuerpos desde $90 y toda clase muebles sueltos; también se cambian en San José 75; cerca de Escobar.
V5 49445 29 dic 14

MUEBLES DE OFICINA casi nuevos en venta. Mesas planas de oficina, de caoba, de 36 x 60 pulgadas, con sus paños y cristales. Una mesa de caoba de 40 x 120 pulgadas propia para Notaría o para celebrar juntas, con su paño y cristal. Mesas planas para máquinas de escribir de caoba, con gavetería y funcionamiento para guardar la máquina. Doce butacas de caoba maciza. Percheros de árbol. Informa el señor Gárciga, de 8 a 12 y de 2 a 5, en Consulado 126, altos.
V5 50827 6-10 Di.

¿DESEA UD. ADQUIRIR CAJAS de caudales; archivos; cantinas de caoba; mesas vitrolite y mármol; sillas viena; nuevas y uso; asiento madera y rejilla; vidrieras y muebles en general; Suárez 15; a una cuadra de Monte.
V5 50761 5 dic 15

V-6 Maquinarias

SE VENDE un equipo para la fabricación de calzado compuesto de máquina para sacar viras, máquina de clavar, banco auxiliar, máquina de rolletear, máquina guitarra, máquina troquel, máquina de dividir suela, máquina de enhormar, juego completo de troqueles, dos motores General Electric y toda la transmisión con sus correas. Informan: F. C., Río núm. 4, Matanzas.
V6 C6107 6-11 Dic.

SE VENDE maquinaria de hacer fideos, dos prensas catalanas marca Renom con su plato y revolvedora, con sus moldes y tendales. Diríjase a Obispo número 56, José M. Carret.
V6 50707 5 dic 10

ALMACEN EXISTENCIAS constantes de calderas, donkeys de vapor bombas motores, romanas, diversos tamaños, arados, desgranadoras, tubos, fluses acero para calderas, etc. Basterrechea Hermanos Lamparilla 9, teléfono A-2950 Habana.
V6 43808 16 T29 Ab.

IMPRESORES. Una rotación rama 24 x 35; está trabajando; completa: motor, trasmisión, en 300 pesos. Dolores 9, Víbora. Ríos. I-4531.
V6 51131 8-11 Dic

MOLINO ALEMAN "EXCELSIOR"
para café y maíz, con poleas loca y fija de gran capacidad, pintado y revisado fuerza necesaria 3HP. Tostadores «Royal» de 15 y 25 libras para gas o alcohol; reconstruídos; gangas. Ramón Vinjoy; San Ignacio 12.
V6 51104 8-13 Dic.

V-7 Automóviles y Accesorios

A los propietarios de Automóviles.
Por $6.50 le instalamos un pequeño aparato de nuevo procedimiento para la limpieza interna de motores, por sistema lavable con funcionamiento permanente y su duración indefinida Patente Rosello, proporcionándole más potencia al motor manteniendo éste libre de residuos gomosos y del carbón que producen los aceites quemados. obteniendo un beneficio del 15 por ciento en economía efectiva.
Para su instalación y demás detalles técnicos diríjase a la calle Habana 103. Habana.
V7 50585 5-10 Dic.

¡¡Gomas!!
GARANTIZADAS

29x440	$ 6.75	30x3½	cp	$ 5.90
30x450	8.35	31x4		6.75
28x475	9.90	32-4	sp	13.50
29x475	10.90	33x4		13.90
29x500	11.75	32x4½		16.90
30x500	12.75	33x4½		18.50
30x525	13.90	34x4½		14.90
31x525	14.50	30x5		18.50
32x600	17.90	35x5		23.50
33x600	18.50	32x6		32.50

CAMARAS UN 40% DEL PRECIO CORRIENTE
HAVANA TIRE CO.
SAN LAZARO Y CAMPANARIO
SUCURSAL: LUYANO 11, ESQUINA TOYO.
V7 C6108 6-11 Dic

GANGA
Venta de un automóvil Packard de 8 cilindros, tipo grande, siete pasajeros, acabado de pintar, con fuelle nuevo y cinco gomas en buen estado, en 1,000 pesos. Informes por el teléfono A-3105.
V7 5 1397 9-14 Dic.

SE VENDEN

GRAN TALLER DE CHAPISTERIA
Reparación en general de radiadores. Pintura «Duco». Soldadura autógena, de Enrique Padilla, Infanta 5 entre Jovellar y San Lázaro. Teléfono U-7267.
Esta casa pinta con «Duco», todas las reparaciones de los trabajos de chapistería, con precios muy reducidos y con toda garantía en las reparaciones generales. Mi interés es que sea usted un cliente para siempre.
V7 12162 JIR Indf.

FIAT, siete pasajeros; abierto; propio para el turismo; me voy y lo doy en 150 pesos; motor a toda prueba. Véame en Monte 406, Landa
V7 51153 8-13 Dic.

CHEVROLET de cuatro puertas; se vende; prueba a satisfacción; muy barato, 17 y A., garage; Vedado. Agustín Berroa.
V7 51183 8-11 Dic.

SE VENDE muy barato un Buick, 1929 de paquete, seis ruedas alambre. Informarán en Garage «Manatí», Carlos II, núm. 12.
V7 50215 3-3 En.

VENDO Oldsmobile, en buen estado. Buenas gomas. Precio único: $120. M. y Línea, Vedado. Piquera.
V7 51375 9-12 Dic.

HORROROSA GANGA por no poderlos atender, vendo en la primera oferta razonable, dos Chevrolet; 27 y 28. Soledad 17 entre Zanja y San José. Joseíto.
V7 51214 9-12 Dic.

SE VENDE una cuña Ford, último tipo casi nueva; puede verse a todas horas. Cristina 12, Almacén.
V7 51102 8-12 Dic.

VENDO muy barato lujoso Buick, siete pasajeros, propio para turismo, particular, chapa de este año garage Alvarez. Obrapía 99 o Bernaza 27.
V7 50054 2-10 Dic.

SE VENDE un Pontiac, cerrado; con chapa particular; motor a toda prueba; con cinco gomas nuevas. Se dá muy barato San José 174. Garage «El Chauffeur».
V7 50637 5-10 Dic.

SE VENDE un bonito automóvil marca Buick; tipo cupé; del 27-28; se da en trescientos cincuenta pesos; puede verse Animas 135; garage; entre Escobar y Gervasio.
V7 50283 3 dic 10

VENDO CHEVROLET; 29; Marquetss; Dodges; cambio universal, Buick del 30 y Packard cerrado, seis cilindros; siete pasajeros. Todo facilidades. Chavez 25, entre Reina y Pocito.
V7 50640 5-14 Dic.

V-8 Instrumentos de Música

AFINE SU PIANO o pianola, por $2.50 Absoluta garantía. Virgilio Fernandez, procedente de grandes fábricas europeas Taller de reparaciones de pianos. Zulueta 36 y medio. M-3040.
V8 46243 30 T15 Dic.

APROVECHE LA GRAN realización de pianos, pianolas, guitarras, mandolinas, violines y otros instrumentos a precios verdaderamente asombrosos, que está llevando a cabo "La Predilecta", San Rafael y Oquendo. Precios económicos, facilidades de pago,
V8 49382 29-14 Dic.

RADIOS SIN DINERO
Víctor; Voz de Oro; Sparton; Philco; R. C. A.; Aguila del Aire; Philips; Silver Marshall 1931. Estos aparatos puede conseguirlos dando como fondo radios inferiores; pianos; victrolas. Afinamos pianos; Belascoaín 639; Tenerife; teléfono A-7570; Casa Martínez.
V8 50337 3 dic 18

CASA CASTILLO
Aparatos de Radio
PHILIPS
1931
A Plazos Cómodos
Obrapía Nro. 95 Tel. A-7088
V8 C6632 27-11 Dic.

SE VENDE un piano moderno, garantizado, sin comején, un año de uso, tres pedales, teclado blanco o se cambia por radio. Manrique 218 esquina Concepción de la Valla.
V8 50809 6-10 Dic.

MES DE COMPRADO, vendo piano por menos de la tercera de lo que costó. También lo cambiamos por radio moderno. Malecón 232, primer piso, esquina Manrique. Teléfono A-5864
V8 50810 6-10 Dic.

PIANO ALEMAN, poco uso, se dá barato, con facilidades pago. Virtudes 41, esquina Aguila, Sta. Blanca.
V8 50811 6-10 Dic.

VENDO radio eléctrico R. C. A. 60, la mejor radiola, 9 bombillos, nueva completamente, $80. A plazos los maravillosos radio Philco, Majestic, Sparton, aceptándole como parte de pago radios, ortofónicas, victrolas, pianolas, máquinas escribir. A-5704. Jesús del Monte 27, altos, una cuadra esquina de Tejas.
V8 50960 6 dic 12

GRAN LIQUIDACION de radios de las mejores marcas, como la radiola 18-33 y el famoso Bosch con su lujoso mueble, desde $50, $60, $70; también tenemos el nuevo Majestic Superheterodino con $25 de entrada y $10 mensuales. Admitimos como fondo radios, ortofónicas y pianos. Monte 125, altos, entrada por Angeles, teléfono A-2826.
V8 51304 8 dic 14

SE VENDE piano alemán, cuerdas cruzadas, teclado blanco, sin comején, muy barato y una máquina Singer, ovillo, último tipo. Aguila número 139, (bajos).
V8 51359 9-17 Dic.

ADMITIMOS radios de uso, ortofónicas, pianolas, etc., como parte de pago para aparatos de radio de los últimos tipos 1931, Sparton, Philco, Premier, Atwater Kent, Víctor, R. C. A., Majestic y otros. National Radio Co. Aguila y San José. Teléfono M-7744.
V8 50966 10 Dic.

SE VENDEN

LA CASA DE LOS PIANOS
Lo mejor de lo mejor, mejores garantías, mejores precios, al alcance de todos, modernos y elegantes pianos, alemanes, franceses, americanos y españoles. Visite la Casa Domínguez y vea. Dragones frente al teatro Martí. Teléfono M-3040.
V8 50897 6 dic 21

MI ORTOFONICA Superfónica con lujoso mueble, y muchos discos; costó 140 pesos. La regalo 28 pesos. También Ortofónica Víctor; Granada; 38 pesos. Monte 121, altos, pegado Angeles. M-7279.
V8 51190 8-11 Dic.

RADIOLA R. C. A. con bocina 100-A, lujoso gabinete, costó 150 pesos; la regalo 62 pesos. También Ortofónica Víctor 4-3; nuevecita; con discos; 35 pesos. Monte 121 altos; pegado Angeles. M-7279. V8 51189 8-11 Dic.

RADIOLA R. C. A. tipo 44 con tres screen grid; tiene solo un mes comprada; costó 185 pesos. La regalo en 78 pesos. Oigala; Monte 121, altos; pegado Angeles. M-7279.
V8 51188 8-11 Dic.

RADIO potente bocina Awater Kent, 53 pesos. Radio Bosch completamente nuevo, 62 pesos. Otro Bosch, lujoso gabinete, lo regalo, 72 pesos. Véalos Monte 121, altos; pegado Angeles. Teléfono M-7279.
V8 51191 8-11 Dic.

PIANO ALEMAN Gors Kallmann, color caoba; tres pedales; último modelo; está completamente nuevo; no ha sido usado; lo doy barato por no necesitarlo. Reina 104 altos.
V8 50589 5-10 Dic.

ULTRAFONICA COLUMBIA, con 80 discos eléctricos; vendo en $60.00; todo casi nuevo; costó 240.00. Llame a cualquier hora al teléfono I-2238.
V8 51159 8-13 Dic.

GIRALT, el único piano refractario al comején, voces insuperables; está igual que nuevo y se vende casi regalado. San Rafael 141, bajos, entre Oquendo y Soledad.
V8 51223 8-13 Dic.

NECESITO REDUCIRME, y vendo un flamante piano en muy buen estado, varios muebles y una pianola con rollos y banqueta. Industria 53, bajos. Teléfono A-9161.
V8 51224 8-13 Dic.

AÑO NUEVO 1931
EL NUEVO "MAJESTIC"
Su oportunidad de adquirir el nuevo «Majestic», a plazos, con extraordinarias facilidades de pagos; también admitimos como fondo o parte pago, ortofónicas, radios inferiores y victrolas. Solicite una demostración sin compromiso. Monte 121, altos. M-7279.
V8 51187 8-13 Dic.

V-9 Utiles de Oficinas

VENDO un Kardex Acme 12 gavetas, 5x8, burós, archivos, cajas caudales, máquinas de escribir; juegos de cuarto; neveras. Progreso Nº 3, casi esquina Aguacate. M-8638
V9 C6048 3 T18 Dic.

V-10 Cajas Registradoras

REGISTRADORAS «National» a plazos; cambio, compro, reparaciones limpiezas, esmaltados, niquelados inoxidables. Unica casa con talleres propios. Trabajos garantizados. Véame: J. R. ASCENCIO. M-9571. Campanario 89.
V10 48443 11 T26 Dic.

MAQUINAS contadoras, de todos modelos. Precios sin competencia. Cajas caudales. Vidrieros. Sillas. Mesas vitrolite. Cocinas de carbón de piedra. Barras de caoba. Habana 111.
V10 50499 4 dic 19

V-11 De Animales

SE VENDEN dos hermosos cachorros de perros policías, blancos, en 5a. Avenida y 22, (el castillito), reparto Miramar, preguntar por Julio el chofer.
V11 51296 8 dic 13

V-12 Objetos Varios

BOVEDA. Por la mitad de su valor, al contado o a plazos. Corro con traslado de restos a cualquier parte de la República. Construyo bóvedas y panteones. Ramón Mons y Grillo. Pasaje Recherie núm. 37. Teléfono F-4017 Vedado. Especialidad órdenes del interior.
V12 apt. 50217 3-2 En.

VENDO varias vidrieras de mostrador y de escuadra, bonitas; pequeñas y grandes; muy baratas; son modernas, espejos; mesas; ventilador; cantina; neveras para comercio. Luz 11, A.
V12 51215 8-13 Dic.

Y. Casas de Préstamos

PARA OFICINA Y DE OCASION
Burós planos y de cortina; máquinas de escribir, sumar; libreros giratorios, mesas de máquinas, archivos, mimiógrafos, accesorios. Véalos. Villegas 6, A-8054.
A-8054, DE OFICINA
Empeño y compro archivos, máquinas de escribir, sumar, burós planos y cortinas; mesas, máquinas, accesorios, cualquier cantidad. Llame al A-8054.
A-8054, MAQUINAS EMPEÑO
Y compro de escribir, sumar, en cualquier estado; archivos, cajas archivos, caudales, mimiógrafos y accesorios en todas cantidades. Llame al A-8054.
E2490 Indf. 1 Dic.

Z- DINERO E HIPOTECAS

Se Ofrece

SE DA dinero con garantías y absoluta reserva; Trocadero 55; de dos a cuatro.
Z 50492 4 dic 14

COMPRO checks del Banco del Comercio. Informa, Alberto López. Teléfono F-5823. De 11 a. m. a 3 p. m.
Z 51267 8 dic 10

Dinero en Hipoteca
En todas cantidades al tipo más bajo en plaza
Con la mayor reserva y prontitud.
MIGUEL F. MARQUEZ,
Empedrado No. 16, altos, esquina a Cuba.
E2496 Indf. 1 Dic.

DINERO E HIPOTECAS

DINERO
Doy grandes y pequeñas cantidades en hipoteca desde el 6 por ciento en adelante para la Habana y sus barrios. También tengo para los Repartos. Operación rápida y absoluta reserva.
JULIO C. GRANDA
Obrapía 33. Teléfonos M-5921 y F-5759
Z10 47211 5 T20 Dic.

PRESTO dinero desde $500 en adelante en primeras hipotecas. No corredores. Teléfono A-5884. Señor Correa.
Z s o 50969 7 dic 17

EN HIPOTECA se dan de $500 a $50,000, Habana, Repartos. Neptuno y Amistad, Café. Vidriera de tabacos. Díaz, M-4089.
Z 49928 2-10 Dic

DINERO al 6 y 8 o|o; doy en primera y segunda hipoteca la cantidad que usted necesite, operaciones rápidas y reservadas. J. P. Quintana, oficina, Chacón 23, bajos, Habana, teléfono M-7730.
Z 51087 7 dic 22

DOY DINERO rápidamente sobre alquileres; panteones; mercancías; primera y segunda hipotecas; casas, fincas rústicas, solares, mobiliarios modernos; barberías; imprentas; S. Miguel 59; bajos; entre Manrique y San Nicolás; A-5673; señor Escobar.
Zso. 40282 30 T14 Dic.

DINERO sobre fincas, mercancías, joyas, automóviles, y artículos de valor. Reserva absoluta, Compramos y vendemos casas. Créditos hipotecarios. Telf. A-7570.
Zco. 48801 13 T12 Dic.

BANCOS COMPRO
Cheques y libretas; Comercio; Gallego; Córdova; Bonos del Centro Canario; a los mejores precios del mercado; hago el negocio en el acto; no venda sin antes saber mi oferta. Manuel Piñol. Habana 121.
Z 50627 5-13 Dic.

HIPOTECAS. Tengo dinero en todas cantidades para la Habana, Vedado y Repartos a los mejores tipos de plaza. Compro créditos hipotecarios. Prontitud, Seriedad. Quesada. F-5584.
Z 49731 1-10 Dic.

LE INTERESA; compro cheques del Banco del Comercio y Córdova; libretas Centro Gallego; Bonos del Centro Canario; pagándolos al mejor precio; Infanta 112; moderno; entre Pedroso y Universidad.
Z 50355 3 dic 18

DOY dinero en pagaré con la firma de un propietario de casas; operación en el día; también en hipotecas al 7 o|o; operación en 24 horas; hago operaciones sobre usufructos; nuda propiedad; condominio; préstamos con la firma de dos comerciantes o tres empleados de empresas particulares; compro cheques del Banco del Comercio; Alberto Cuervo; Aguiar 43; teléfono A-6312.
Z 50736 5 dic 15

EN PRIMERA hipoteca doy 3,000 pesos al 8 o|o, con garantía, en cualquier reparto, en Muralla 76, altos. informan, de 11 a 2, Francisco Fernández.
Z 50910 6 dic 10

PRESTO desde $100 con la firma de propietario, comerciantes, empleados particulares. Suárez Cáceres, Aguiar 47, altos, de 11 a 12 y de 4 a 5.
Z51100 8-12 Dic.

Se Toma

TOMO EN HIPOTECA
Las siguientes partidas, $5,500, garantía $15,000; otra de $4,000, garantía $10,000; otra de $6,000, garantía, $17,000. Todas en primera hipoteca. Cuba 31, teléfono A-7150. Villamarín.
Z s t 51061 7 dic 10

TOMO $2,600 sobre moderno edificio preparado para altos, en Lawton; calle 13 y Dolores. Véame: Estrada Palma 9, Víbora, (de 12 a 2)
Z 51124 8-10 Dic.

DINERO PARA HIPOTECAS
Interés baratísimo; traiga escritura; compro casas y solares como apoderado en Habana y Vedado; Neptuno 208; bajos; U-1892; entre Oquendo y Soledad. Manuel Lienín.
Zst 51235 8-14 Dic.

7,000 en primera hipoteca que garantizo con 30,000. Informan en el U-3535, Angel, no corredores.
Z 51302 8 dic 11

PARA EL HOGAR

PH-1 Comidas a Domicilio

COMIDA A DOMICILIO a corta y larga distancia, hora fija, variación diaria, española y criolla, servicio rápido en máquina; precios de situación Teléfono M-6795.
PH1 50822 6-21 Dic.

COMA SABROSO con poco dinero. La señora Rosario Castro tiene el gusto de ofrecer a usted un magnífico servicio de comidas a domicilio, con el cual tiene la seguridad que ha de satisfacer su paladar. Variada todos los días, limpia y con la mayor puntualidad. Comida criolla, los domingos Arroz con Pollo. Precios equitativos: Para dos personas 80 centavos; para tres personas $1.10. Aproveche esta oportunidad. Llame al teléf. M-6252 y le atenderemos en el acto. Cerrada del Paseo 22 entre Salud y Zanja.
PH1 51308 9-12 Dic.

PH-2 Reparación de Muebles

SE ARREGLAN MUEBLES
"EL ARTE"
Taller de reparación y reconstrucción de muebles. Envases y embarques. Especialidad en pinturas, barnices ytapicería. Calle I número 69, casi esquina a Calzada. Teléfono F-2312.
PH2 C6086 28 dic 28

REPARACION muebles: Casa Pardo; U-5761. Barnices muñeca fino, esmaltes Duco, decoraciones, pinturas mimbres a vapor, dorados, tapicerías. Azogamos lunas reformamos y envasamos muebles. Garantizamos nuestros trabajos, Precio, baratísimos. San Rafael número 130.
PH2 46112 29 T13 Dic.

SUS MUEBLES por poco dinero los reformo: barnizo; esmalto; tapizo; etc.; llame A-7558; Aguila 145 y será complacido. También trabajo a domicilio.
PH2 48402 11 T11 Dic.

PARA EL HOGAR

REPARACION DE MUEBLES
De todas clases y taller de tapicería Especialidad en mimbres; pintamos con "Pistola». Magníficas referencias de familias satisfechas de nuestro trabajo; usamos pintura Marietta, la mejor. Pedro García, Hospital 19, entre San Rafael y San José, teléfono U-4424. Precios de situación.
PH2 C6077 11 T26 Dic.

PH-4 Limpieza de Cocinas

MECANICO. Un peso limpiezas y arreglos máquinas coser, cocinas gas, gasolina; estufina y calentadores. Trabajos a conciencia. Corrales 20. Teléfono M-4661. F. G. Santos.
PH4 51179 8-11 Dic.

PARA LAS DAMAS

PD-1 Peluqueros

DAVID, ex-peluquero de Galia y de La Americana; ofrece sus servicios a domicilio; corte de melena 60 centavos; ondulación Marcel o agua secada, 80 centavos. Teléf. M-6868.
PD1 48473 11 T11 Dic

PD-3 Manicures

MANICURE y arreglo de cejas a domicilio. Señorita Carmita. Teléfono M-4184.
PD3 50833 6-13 Dic.

PD-5 Especialidades

EXCEMICIDA DE MADAME SENTOURE. Maravillosa pomada francesa, infalible para excemas, herpes, pecriasia, granos, fístulas. Poderoso específico para llegas, úlceras crónicas. Curas asombrosas. Venta: Sarrá, Johnson, Taquechel. Depósito: Máximo Gómez 412, Doctor Moritz.
PD5 G8 Ador. Indf.

PD-6 De Interé para las Damas

AVISO IMPORTANTE
Avisamos por este medio que la famosa Agua de Colonia «Condal» para las Canas y la Caspa, se expende al precio de $2.50 el frasco y no debe pagarse mas. Rechace toda imitación. La venden: El Encanto, La Isla de Cuba, Sarrá, Johnson, La Americana, Casa Wilson, El Chalet y demás tiendas y farmacias bien surtidas. AGUA COLONIA «CONDAL». Lo mejor para el cabello.
PD6 48856 13 Dic.

MODISTA con mucha práctica, se hace cargo, toda clase de costura; cose por figurín,; recojo a domicilio; de algodón, $1.50 en adelante; de seda, $2.00. A-2821. PD6 48238 10-16 Nov.

SEÑORA, no vote su sombrero por deteriorado, pues por un peso lo dejamos nuevo. También por el ínfimo precio de $12 le damos un vestido de terciopelo estampado, hecho a su medida. Señora García, Amistad 64.
PD6 49321 29-14 Dic.

MANTONES de Manila; mantillas; peinetas; pelucas blancas y de todas épocas; capuchones; gitanas; holandesas; mejicanas; argentinas; chinas. pierretas; cordobesas; charras; gauchos; piratas; Luis XV; Imperio; torero y toda clase de trajes típicos para Carnaval, los alquila Pilar. Virtudes 28 entre Aguila y Amistad. Teléfono M-9392. PD6 47285 5 T20 Dic.

MODISTA corte parisién, precios moderados, toda clase de trajes y abrigos, ropa de niñas, tomo medidas a domicilio y correspondencia, prontitud y esmero; enseño el corte y doy título sistema Alemany. Virtudes 41, Josefina. A-7044.
PD6 48387 1 T14 Dic.

CUTIS BLANCO, suave, como nácar, piel libre de impurezas. «Clean O-Pore»; famosa crema experimentada, $1.25. Cascarilla y jabón Magistral 10 centavos. Emilio Gall. Monte 78, Habana.
PD6 48401 11-16 Nov.

MADELEINE Souers. O'Reilly 93, altos, regresa de París con los últimos modelos de vestidos.
PD6 47122 4 T20 Dic.

EL PENSAMIENTO: Calzado a medida hecho a mano para señoras, caballero y niños. Especialidad para pies delicados o defectuosos Pasamos a domicilio Precios económicos Cerro 771 (por Peñón). Teléfono I-6608. PD6 C6021 21-5 Feb.

AVISO A LAS DAMAS
Los expertos Peluqueros Alfonso de "Fioga", Jaime de 'Marinello", Domingo de "Lorens", Paco Peluquero Artista; ofrecen sus servicios en la Peluquería "GALIA", Neptuno 36. Teléfono M-5556. Tres servicios, 50 centavos. Permanentes, $5,00.
PD6 50606 5-13 Dic.

INTERESA a las damas; cuando compre medias o bloomers pida un sobre de polvos Prevents Runs; evitan enganches que corren los hilos y dan triple duración; de venta en perfumerías y sederías de toda la isla y en el teléfono A-4317 en sobres de cinco; veinte y sesenta centavos.
PD6 50712 5 dic 13

CARMEN M. DE CABALLERO. Modista, confecciona y reforma, trajes y abrigos por los últimos modelos; especialidad en corte; precios económicos. San Rafael 166, entre San Francisco y Espada.
PD6 51137 8-23 Dic.

ENSEÑANZAS

E-1 Academias

PROFESORA DE PRIMERA y Segunda enseñanza. Ingreso al Instituto y Escuela Normal. Sabe inglés. Precios módicos. Teléfono F-2810.
E1 47290 5 T20 Dic.

Academia PITMAN
Fundada en 1914
Manzana de Gómez 208 al 210
La Academia Comercial mejor equipada y atendida. Competentes profesores y excelentes métodos Treinta máquinas de escribir completamente nuevas Cada asignatura, un Profesor. Taquigrafía en inglés y español; Mecanografía; Idiomas; Inglés; Francés y Alemán; Ortografía y Redacción; Aritmética; Teneduría de Libros; Caligrafía. Geografía y Leyes comerciales. Representamos la Casa Pitman de New York y Londres y somos los únicos autorizados para expedir en Cuba sus Títulos oficiales de competencia. No tenemos Sucursales en el interior. Solicite informes gratis.
Director: R. FERRER FERNANDEZ
E1 C6036 28 T12 Dic.

ENSEÑANZAS

PRONTUARIO de los verbos ingleses; innovación notable; Diccionario-Gramática manuable; que facilita grandemente el rápido conocimiento del inglés, de venta en las principales librerías.
E1 49529 30 dic 15

ACADEMIA «San Mateo», Reina 30, altos, esquina San Nicolás. Enseña inglés, taquigrafía, teneduría de libros a $5 mensuales cada asignatura, con mecanografía, ortografía, caligrafía y cálculo mercantil inclusive. Clases diarias.
E1 48128 10 T10 Dic.

REAL ACADEMIA DE CORTE
y confección sistema Alemany; premiado Exposición de Barcelona. Fácil y rápido. Clases a domicilio, por correspondencia y en la propia Academia. Otorgo títulos de profesoras. Para más informes: Academia Alemany, San Lázaro 131, esq. San Nicolás. Autora y directora: Matilde Alemany. Teléf. A-7044.
E1 50602 5-4 En.
E1 50602 5-4 En.

LUIS B. CORRALES
Director de la Gran Academia Comercial de Idiomas, Taquigrafía en inglés y español. Mecanografía y Preparatoria. Premiada en el concurso profesional de Mayo 28 de 1922 y que más expertos Tenedores de Libros ha dado a Cuba. Ofrece a los empleados del comercio, cursos especiales de Aritmética y Ortografía práctica, aplicando procedimientos rápidos y sólidos. Nuestros títulos son los más estimados.— Aguila 96.
E2480 Indf. 1 Dic.

BAILES WILLIAM
aprenda son; danzón; fox-trot; paso doble; vals; 5 bailes $10; un baile $3; si no aprende primera clase reclamese dinero; bailes españoles; castañuelas; bailes teatrales; casa particular; William; M-3643.
E1 47959 9 T26 Dic.

Academia de Inglés ROBERTS
MALECON 31
Clases nocturnas: $5 00 mensuales. Clases particulares por el día en la Academia y a domicilio. ¿Desea usted aprender pronto y bien el idioma inglés? Compre usted el METODO NOVISIMO ROBERTS, reconocido universalmente como el mejor de los métodos hasta la fecha publicados. Cuarta edición, pasta. $2.00.
E2495 Ind. 1 Dic.

ACADEMIA CUBANA
SISTEMA GONZALEZ
Academia de corte y confección dirigida por la autora Felicitas González Enseñanza rápida Se dan títulos. Clases por correspondencia y a domicilio. Muralla 45 esquina a Habana. Teléfono A-4183.
E1 47520 6 T20 Dic.

E-2 Colegios

COLEGIO SAN ELOY
Pupilos desde 18 pesos al mes. Primera Enseñanza; Preparatoria; Bachillerato; Idiomas y Comercio. Se admiten internos; medio internos y externos. Calzada del Cerro número 620. Habana. Teléfono I-6002. Pida prospectos.
E2 51226 8-7 En.

E-3 Conservatorios

APRENDA MUSICA
Conservatorio Valls: enseñanza por plan moderno; rápido y económico Piano; violín; mandolina; guitarra; banjo; canto y solfeo; exámenes semestrales; damos clases particulares; teléfono A-0663. Concordia 15; altos.
E3 45309 18 T10 Dic.

Buenaventura Yañez
Director del
Conservatorio Espadero
E2510 3d. v12.

E-5 Profesores

MARGARITA GARCIA MURO
Profesora de instrucción. Graduada normalista. Prepara para ingreso en la Escuela Normal y del Hogar. Obrapía 63, segundo piso. Telf. A-3176.
E5 C 6013 Ind Oct. 18.

PROFESORA FRANCESA
Graduada de la Universidad de París
Dá clases de Francés y Literatura a domicilio y en su Academia. Calle 4 número 253, entre 25 y 27, Vedado. Teléfono F-2658.
E2489 Indf. 1 Dic.

INGLES
Enseñado por profesora americana. Sorprendentes resultados en pocas semanas. El discípulo leerá, escribirá y hablará el inglés en breve tiempo. Lecciones a domicilio también. Miss Kapan. Gran Hotel. Teniente Rey y Zulueta. M-9896.
E5 48634 12 T27 Dic.

PROFESORA titular, ofrece servicios a Colegio, domicilio para primera y segunda enseñanza; Taquigrafía Pitman; Inglés; Mecanografía; Labor; Piano; Pinturas; Fuera o dentro de la Habana. F-2591. Tardes.
E5 49933 2-10 Dic.

INGENIERO. Ex-profesor de la Universidad, Profesor de la Academia Newton. Se ofrece para clases individuales o colectivas. Especialidad en preparación rápida de alumnos en las asignaturas de Ciencias, Matemáticas, Física, Química, Ingreso en los distintos planteles F-2810.
E5 48481 11 T11 Dic.

RAFAEL OSCAR UGARTE
Doctor en Pedagogía y Profesor de Violín, incorporado al Conservatorio González-Molina. Clases de instrucción general y de música. 23 número 407, altos, esquina a 4, Vedado.
E5 50828 6-12 Dic.

ENSEÑANZA a domicilio de Inglés; Taquigrafía (inglesa y española); Teneduría con Cálculo Mercantil y Caligrafía; Mecanografía con Ortografía a $11.00 mensuales. En la Academia «San Mateo», una asignatura, $4. Todas: $10 pesos. Dirigirse a Reina 30; altos.
E5 51252 8-20 Dic.

MAESTRA española de enseñanza primaria, en bordados y encajes a mano y máquina, tejidos, corte y costura, repujados en cuero y metales, desea acompañar señora o dar lecciones en familia distinguida, interna. Teléfono X3220. 9 núm. 14, Reparto Batista.
E5 51340 9-12 Dic.

ENSEÑANZAS

PIANO y Solfeo; doy clases; también a domicilio; en poco tiempo tocará lindas piezas y será profesora estudiando por mi práctico sistema; A-0225; precios económicos.
E5 C6075 10 T25 Dic.

CLASES de inglés y francés por profesora inglesa competente, Mucha práctica con los niños, buenas referencias. Llame A-7974.
E5 41478 4 T19 Dic.

PROFESORA DE INGLES de Londres, dá clases en su casa o a domicilio. Miss Jesty. Morro 12 esquina a Genios, altos.
E5 49038 28-12 Dic.

PROFESORA INGLESA, de Londres, tiene algunas horas disponibles para clases de inglés. Prepara a los exámenes; da también clases de francés. Hagan el favor de llamar al F-5413.
E5 47874 8 T22 Dic.

EXPERTO profesor de inglés, preferido de las familias más distinguidas de la Habana, competencia, corrección y puntualidad; clases a domicilio; precio módico; llame hoy mismo a Alvarado; I-7610.
E5 49800 1 dic 11

ASCENSION SERRANO, Profesora de Piano, Harmonía y Mandolina; Graduada en Madrid; incorporada al Conservatorio Orbon. Enseño por todos los planes; pagos por meses o semanas. También voy a domicilio. Venga o escriba. San Anastasio 62, Víbora.
E5 50604 5-13 Dic.

PROFESORA DE PIANO, teoría y solfeo, incorporada al Conservatorio Orbón. Clases exclusivamente a domicilio. Teléfono A-6459.
E5 48207 10 T25 Dic.

SE OFRECE señorita Profesora de inglés, para cursos e ingresos en Instituto, Escuela del Hogar y repaso de asignaturas en general. Módico precio. Srta. Muñoz. Telf. U-3563.
E5 50617 5-12 Dic.

I- DE INTERES GENERAL

ZALDO & CO.
CUBA 76-78, HABANA
CORREDORES
Hipotecas por cuenta ajena, Administración de bienes. Compra venta de valores y fincas.
Agentes comisionistas. Representantes de The ine Art General Insurance Co., Ltd., Compañía Inglesa de Seguros contra Incendio. Hermann Paulsen, Ilnenau, efectos para laboratorios y farmacias.
E2493 Indf. 1 Dic.

CULTURA LITERARIA, Inglés, Francés, Italiano, Castellano. Tuición subjetiva según las aspiraciones del alumno. Dicción. Elocución. Declamación. Oratoria. Especializaciones. Something quite new and totally different Referencias. No son clases de Literatura. A domicilio. JUAN JOSE VEIGA, DIARIO DE LA MARINA.
XS Dic. 31.

BAULES Y MALETAS,
Liquidación permanente, durante este mes. No compre sin ver nuestros precios.
Joyas, Muebles y Ropas,
Gran liquidación, con el 50 por ciento de rebaja, con buenas facilidades en el pago.
DINERO,
En todas cantidades sobre joyas, muebles, ropas y objetos de arte. Módico interés.
REMATE,
A los que le interese, pueden prorrogar lo vencido antes del día 20 de Diciembre, para evitar que sus prendas vayan al remate.
AVELINO G. ARANGO
Gloria e Indio. Telf. A-6827
E2477 Indf. 1 Dic.

HERNIAS
Vendaje especial, cómodo y sencillo. Fajas reductoras. Corsets para desviación de la columna vertebral y aparatos para toda clase de imperfecciones. Emilio P. Muñoz; Ortopédico. 20 años establecido. Consulado 69-D. Teléfono A-9559.
E2433 Indf. 1 Dic.

JOSE GARDELL—SIMON AMICH.— Constructores de obras. Construyen, amplían y reparan casas y adaptan locales para industrias y comercios. Pídannos presupuestos y planos. Teléfonos I-2696 y I-7031.
I 49785 1-31 Dic.

SOLICITAMOS personas que celebren matrimonio o bautizos para instalarles por módicos precios imágenes deseadas. Magníficas esculturas decoradas artísticamente. Especializamos en efectos religiosos. Invitaciones matrimoniales, tarjetas para bautizos. Vea nuestros muestrarios. Monte 78, teléfono A-4487.
I 50891 6 dic 12

12 por 10 cts.
12 Postales diferentes se envían al recibo de 10 cts. en sellos de correo, pídalas hoy mismo a P. Carbon, (Roma). Apartado 1067, Habana. Indique si desea Niños, Artistas, Parejas o Paisajes.
E-2513 — 5d. 8, 10, 12, 14, 16.

PERDIDA. Perro policía se perdió el 18 del mes pasado, tiene seis meses, con un collar, entiende por Here (gire). El que lo devuelva a San Pedro número 8, bar Dos Hermanos, será gratificado. Telf. M-4723.
I 51090 7 dic 12

SE DESEA saber de Eufemio Rocha que estaba por las Villas, Colón y Manguito, en un tiempo. Lo solicita su hermano.
I 51106 8-23 Dic.

¿A VD. LE DEBEN?
Compramos su crédito o gestionamos el cobro sin gasto alguno para usted. Bufete doctores Calvo-Ferrer. Obrapía 22, departamento 304. De 2 a 6. M-6665.
I 51289 8 dic 18

FOLLETIN 33

COLECCION SANCHEZ RUEDA

B. M. CROKER

Un Millonario

ADAPTACION DEL INGLES

Por Luis Roig de Lluis

De venta en "La Moderna Poesía" y "Cervantes" Obispo 135 y Galiano 62

que irme mañana, porque he prometido acompañar a la familia Atherston y a miss Potter. Con esta han llegado las cosas a tal extremo, que solo me falta ya declararme formalmente.

—Me alegro— repuso Mark— Yo como le dije, he decidido quedarme; usted sabe por qué, He escrito a mi padre que aquí se me encontrará hasta fines de Octubre y que hasta esa fecha esperaré noticias suyas.

—Temo que va usted a tener que esperar mucho —dijo Waring— Me parece que se a qué clase de hombres pertenece su padre. Ha vivido tanto tiempo aquí una existencia tan ligera y despreocupada y en ella se ha anegado, que nada fuera de la India le interesa, ni aun su propio hijo. Como él hay docenas de esos hombres que tienen criados maravillosamente enseñados, comen y beben admirablemente, fuman sus cheroots (cigarros indios) y sus hukas (pipas de agua) tienen comodísimas chaiselongues y no se les ocurre desear nada más en el mundo, y menos que nada un joven que con ideas modernas llegara hasta ellos turbando su tranquilidad.

—El tiempo nos contestará— dijo Mark esquivando una conversación que no era de su gusto— Pero ya que he sacado el tiempo a colación, quisiera repetirle, Clarence, lo que ya le dije: que creo ha llegado el momento de poner fin a nuestra farsa.

Clarence levantó la cabeza y casi asustado miró a su compañero.

—Sí, mi viejo amigo— continuó Mark.— Usted mismo tiene que comprender que esto no puede seguir así. Cuando Lalla Paske, recientemente, queriendo decir una gracia y que los demás se rieran a costa mía, aseguró que yo no tenía por conveniente decir la verdad en lo que a mí se refiere, me avergoncé, como si en realidad fuera un mentiroso o un mistificador, y me puse, lo recuerdo muy bien, rojo como una peonía. Lo que al principio pudo ser una broma inocente, se ha convertido en una necia historia. Aquí se me conoce con el mote de "el pariente pobre" y todas las mamás de niñas casaderas huyen de mí como de la peste.

—Pero, ¡si esto es lo que usted quería precisamente!—dijo con ironía Clarence— Creo que hasta ahora la cosa ha salido a pedir de boca, y que los dos hemos representado admirablemente nuestros papeles— añadió, con una risa que no lograba ser natural.

—Sí; pero lo que representamos es una mentira, por más que yo no he dicho nunca que soy un pobre diablo...

—Tampoco he dicho yo que era rico; me he limitado a manejar el dinero, pagar las cuentas y vivir decentemente.

Pero no dijo que su lenguaje y su manera de ser habían sido, todo el tiempo, los de un hombre para quien el dinero no tenía importancia, ni tampoco con una sola sílaba había dejado traslucir que lo que derrochaba no era suyo, sino de Dan Pollitt.

—Estoy más que harto de aguantar el ver que la gente pone una cara muy extrañada cuando voy al polo, contribuyo con cincuenta rupias a la adquisición de un nuevo armonium o doy, los domingos, cuatro rupias en la iglesia en el momento de la colecta —siguió diciendo Jervis— En pocas palabras: considero justo y conveniente que aprovechemos el momento de su partida para mostrarme como quien soy. ¿Está usted conforme?

Clarence se puso muy encarnado.

—No; no puedo estarlo de ninguna manera —respondió, despues de meditar un momento su respuesta— Solo nos quedan unos meses de estar aquí y creo que lo mejor es seguir representando nuestra comedia hasta el fin. Como usted sabe, si me presté a ser su cajero y a manejar el dinero fué accediendo a sus deseos o capricho, como usted quiera llamarlos, y pienso que esto continúe así hasta que nos embarquemos en Bombay.

—¡Está bien! Pero debo decirle que estoy arrepentidísimo de lo tonto que fuí entonces al dejarme amilanar por aquella patulea que no me dejaba ni a sol ni a sombra.

—Muy tarde se ha dado usted cuenta de ello.

—Más vale tarde que nunca. Por lo tanto, tengo el propósito de decir a los Brande, a mistress Sladen y a algunos otros que no soy lo que parezco ni por quien me tienen.

—¿Dónde queda entonces la consideración que usted me debe?—dijo Waring, con voz ronca— Sus manifestaciones, que en un momento se sabrían en todo Shirani, me colocarían en una situación imposible.

—¿Por qué? ¿Qué quiere usted decir?

—¿No lo comprende usted? Aquí me he encontrado con mis antiguos camaradas y he sucumbido a las tentaciones de otro tiempo. No pude resistir a la seducción de las cartas y los dados, y el apodo del "millonario", con el que se me conocía, me proporcionó crédito. Tengo deudas sin número: en el Club, en las tiendas, en nuestra casa, cuyo alquiler no está pagado; con tres mil rupias apenas habrá para pagar todo esto, y cuando mañana se sepa que no poseo ni un penique caerá sobre mí toda esta gente como una manada de lobos hambrientos. Concédame usted un pequeño plazo y encontraré ocasión para vender bien los ponies en Simla, ganar quizás algo en las próximas carreras y...
—y se echó a reír— quizás casarme con la rica heredera. También me deben algún dinero, bastante, pero no está bien poner el puñal en el pecho a la gente. En fin, para no gastar más saliva; ¡lo único que solicito de Vuestra Gracia es tiempo, un poco de tiempo nada más.

Y se echó a reír, pero sus labios se contraían nerviosamente.

—Todavía debemos muchos miles de rupias en el Banco —dijo Mark, extrañado.

—Ni un penique— fué la sorprendente respuesta— No tiene usted necesidad de decirme que no tenía ningún derecho para proceder así con el dinero, porque lo sé. Pero el juego es la enfermedad que padezco mal mucho más grave que la bebida, porque es mucho más caro. Así como hay sanatorios para bebedores deberían existir asilos para jugadores incorregibles. He tenido una suerte perra, pero en mi disculpa puedo decir que usted es el causante de lo que ocurre, porque al darme todos los gastos, cheques y encargarme de pagar todos los gastos, me hizo caer en la tentación, y por si esto fuera poco no se tomó usted nunca la molestia de preguntarme nada. Y ahora ya está usted enterado de toda la verdad, y me alegro de no tener que seguir ocultándola.
—Y así terminó Waring su discurso en un tono de santa conformidad y virtuosa resignación a lo irremediable.

—Supongamos que sus planes en Simla, fracasaran y que sus acreedores no le paguen: entonces, ¿qué?

Clarence se limitó a encogerse de hombros.

—¿Cómo pagaremos, en ese caso, las deudas que tenemos aquí?— siguió preguntando, muy serio, Mark.

—No lo sé.

—¿Y de dónde sacaremos dinero para la vuelta a Europa?

—Tampoco lo sé.

—Pero debería usted haberlo pensado— continuó diciendo Mark, que comenzaba a perder la paciencia.

—Sí; he pensado que usted puede escribir a su tío diciéndole que mande dinero.

—¡No lo haré!— exclamó Mark, sin poder ya contenerse.

—Todavía le queda a usted la asignación anual que le da tío Dan.

—No la he percibido, porque creí que con el dinero que el tío me dió para el viaje tendríamos de sobra.

—Como usted ve, se hizo demasiadas ilusiones.

—¿Cuánto dinero le queda a usted todavía, Waring? —preguntó Mark severamente— No pretenderá usted hacerme creer que no le queda nada.

—No; tengo todavía una mil rupias, que para pagar a los criados aquí, para el traslado a Simla y nuestra estancia allí, hasta que las circunstancias mejoren y se arreglen a nuestra satisfacción, serán bastantes. Lo que no podré pagar son mis cuentas aquí, en Shirani, porque ascienden a un pico. Usted no ignora que no he escaseado el champagne y que siempre he tenido invitados.

Una larga pausa siguió a estas palabras.

—¿Y qué me propone usted para salir de esta apurada situación ¿Cómo nos las compondremos para el viaje de regreso?—preguntó Clarence, con una desfachatez sin igual.

Jervis, al oir esto, continuó todavía un momento guardando silencio, fruncido el ceño y las manos en los bolsillos; después, dijo: —Poniéndome en lo peor pediré a tío Dan que me gire seiscientas libras, por más que lo considero como un indecente abuso de su generosidad. Con cien libras tendré bastante para mis gastos hasta mi regreso a Europa, y dedicaré las quinientas restantes al pago del alquiler de esta casa, cuentas del Club, etc... y para nuestro pasaje de vuelta. Pero a la familia Brande le diré la verdad en cuanto la vea, y va a ser esta misma mañana.

—Si lo dice usted— gritó Clarence con voz ronca— le juro que no necesitará preocuparse de tomarme un pasaje de vuelta. ¡Mire usted este revólver!— y abrió un cajón de la mesa, del cual sacó el arma. Apenas abra usted la boca para descubrir que soy un miserable embustero, un compañero de viaje pagado y un pobretón, me levantaré la tapa de los sesos; ¡se lo juro sobre este libro!— Y cogiendo un libro de devociones de Mark se lo llevó a los labios.

Dejó despues el libro y alejó de sí

M.E.C.D. 2016

A TRAVES DE LA VIDA

por Héctor de Saavedra

HABANA SOCIAL

Acaba de publicarse el "Directorio de la Sociedad Habanera" que es una guía o información de asuntos que interesan a una parte de los habitantes que en toda población constituye una clase privilegiada. La llamo así porque es la que está en fiestas y saraos, con la que se cuenta para llenar la iglesia en noche de bodas y la que se distingue con el nombre de "gente conocida".

Claro está que el libro que a ella se refiere no interesará a las clases proletarias, ni a la obrera ni a esa otra que llaman "la burguesía". Es un libro aristocrático y como tal tiene que ser sui-generis y poseer sus particularidades que le dan carácter; como a la Guía del Teléfono la distingue su estructura vulgar y descuidada en la que los nombres de todo el mundo se barajan entre anuncios comerciales. Por eso es un libro democrático y que no da gusto manejar, pero que se hace muy necesario.

Hay una obra voluminosa publicada en Londres, y que tiene su similar en los Estados Unidos, que se titula: "Who's Who." —¿Quién es Quién? No como pregunta sino como ligera información para saber qué representa y de dónde ha salido la persona de notoriedad que se menciona. Sería curioso que entre nosotros se publicara, también, un libro informativo, de esa naturaleza, pero lo veo difícil; sería imposible decir quiénes son muchos que ni ellos mismos saben de dónde vinieron y del arte de "birli-birloque" conque labraron sus fortunas Los pueblos jóvenes cuya personalidad está constituyéndose tienen que vivir de algunas memorias del pasado y de un presente tan nuevo como heterogéneo. Quedamos, pues, que es más conveniente no averiguar "Quién es Quién", porque no todos tienen la ejecutoria del Conde de Mopox y de Jaruco.

Cito a este estimable caballero, que es amigo mío, e hijo de aquel delicioso "Eugenio Santa Cruz" que fué tan demócrata y llano como simpático y alegre, porque en las primeras páginas de la "Habana Social" se admira la curiosa reproducción de viejos pergaminos donde constan hechos interesantes como la fundación del pueblo de Jaruco, que se hizo a espensas del titular Don Gabriel Beltrán de Santa Cruz y Aranda, allá por los años de 1700 y pico.

Pues tras esas páginas curiosas hay otras muy útiles, ya que el catastro de la nobleza antigua y contemporánea, no presenta en verdad más atractivo que el de una estadística social. El provecho del libro, que irá cada año aumentando sus atractivos, está en la recopilación de ciertas cosas que a veces es necesario saber y que no hay a quien preguntar: como el nombre de los familiares de un amigo, o la botica que está de turno y que poquísimos se interesan saber. En suma, para el que vive la intensa vida social y aún para el que se divierte un poco encontrará en el libro un auxiliar poderoso. Sin ir más lejos, el otro día me citaron para un Cine y aunque el anuncio estaba en el periódico no decía dónde se encontraba situado, por esa costumbre que tenemos de creer que todo el mundo conoce el nombre de las calles y la dirección de las casas. En la Guía se encuentra resuelto el problema y como he dicho, otras necesidades irán paulatinamente satisfaciéndose.

Para no caer en el defecto de considerar que la Habana es un poblachón y que todos los habitantes respiran por el parque Central, diré que la **Habana Social** la editan los señores Adolfo Radelat y Enrique Fontanills, este último mi compañero estimadísimo y trabajador infatigable, que rinde desde el apartado rincón donde hace una vida claustral y apacible, una labor que parece increíble por todo lo que abarca.

Ya he dicho que el libro es lujoso, muy bellamente encuadernado y con un estuche que lo preserva. Entre sus páginas hay una serie de retratos de bellísimas damas que vale por sí solo el gusto de conservar una galería de tan preciosos exponentes.

Pide el Fiscal . . .

(Continuación de la PRIMERA Pág.)

ración para la rebelión e interesa para cada uno de ellos 4 años, 9 meses y 10 días de prisión correccional.

Refiere el Fiscal que las referidas personas, puestas de acuerdo con otras hasta ahora desconocidas, resolvieron llevar a cabo un movimiento armado, con el fin de derrocar al actual Gobierno; que a ese efecto, comenzaron a recolectar armas de fuego de todas clases, comprándolas en parte al soldado del Ejército Benito Policarpo Martínez, quien haciéndose pasar como identificado con la idea mencionada, les vendió varios revólvers y una ametralladora ,la cual fué ocupada en los momentos en que era entregada a Lameré.

"La Conversión de la Deuda no Debe . . .

(Continuación de la PRIMERA Pág.)

pugna con los intereses morales y materiales de la República.

HABLA EL SR. BLANCO HERRERA

A continuación hace uso de la palabra el señor Blanco Herrera, proponiendo que se reproduzca el acuerdo del Primer Congreso Industrial Cubano, a fin de reiterar de los Poderes públicos la conveniencia de crear una comisión económica de carácter permanente, bien retribuida, integrada por personas ajenas a la política y a las actividades mercantiles, con la única misión de asesorar al Poder Ejecutivo acerca de las medidas económicas que deben dictarse para bien de la República. Apoyan esta proposición los señores Reyes y Reguero y sometida a votación es aprobada por unanimidad.

Propuso el Doctor . . .

(Continuación de la PRIMERA Pág.)

un cambio de impresiones entre los representantes presentes.

Ahora se llama cambio de impresiones a las sesiones secretas. Bien: todo cambia. Estamos en época de contínuas mutaciones. ¿No iba a cambiar la vieja fórmula reglamentaria de las asambleas privadas?

El doctor Rey obtuvo lo que deseaba y los diputados se reunieron en el hemiciclo a puertas cerradas.

Porque ni los ujieres quedaron dentro. Se les hizo salir con la deliberada intención de que nadie que no fueran los representantes conocieran las deliberaciones.

Y comenzó aquello...

PRESIDENTE:—Se abre la sesión secreta.

REY:—Pido la palabra.

PRESIDENTE:— Tiene la palabra el señor Rey.

REY:—Señores representantes...

El líder del Partido Conservador avanza unos pasos hasta situarse en medio del hemiciclo. Se introduce una mano en el bolsillo, la izquierda y con la derecha acciona.

Comienza considerando la grave situación política del momento en que los Partidos han perdido la fe en el Cuerpo Electoral y el Cuerpo Electoral la fe en los Partidos.

EL SR. X:—(Interrumpiendo por lo bajo). Y en el Congreso.

Continúa el doctor Rey en el uso de la palabra. (La palabra del doctor Rey es clara, sonora, culta, elocuente, sustanciosa. El doctor Rey es de los pocos parlamentarios que hablan diciendo cosas interesantes).

Y al renovar su discurso el jefe de los conservadores de la Cámara agrega que a la grave situación política hay que agregar las más grave todavía situación económica. Se refiere a la industria, al comercio, a los negocios y pinta la situación en que se envuelven con los colores negros, que parecen ser los de moda. De inmediato habla del remedio: Rectificación en la política y reajustes en lo económico. Un reajuste que alcance por igual a lo privado y a lo público.

Aquí el doctor Rey hace una pausa. Pone en orden la anarquía de la cinta negra que aprisiona sus gafas y prosigue.

Dice que en lo público el Tesoro ofrece un aspecto desolador. Ha llegado al máximo en la merma recaudadora. ¡Horrible situación a la que es necesario poner remedio urgente!

¿Cómo? Estableciendo reajustes, muchos reajustes. Al grado de nivelar los Presupuestos.

Expectación en los bancos. Murmullos. Miradas de extrañeza. Gestos de asombro.

REY:—Sí, nuevas economías, nuevos reajustes. La hora es suprema y se está poniendo a prueba nuestro patriotismo. La República necesita del esfuerzo común para subsistir. Todo sacrificio es poco para mantener incólumes las instituciones republicanas.

(Aplausos).

Y el líder conservador añadió que era preciso llegar a un PRESUPUESTO DE CUARENTA MILLONES.

—Ni un centavo más—clamó.

¿Pero cómo llegar a reducir los gastos a esa cantidad?

¿Cómo? Estudiando minuciosamente los gastos de la República. Que la Cámara nombre una Comisión que visite las Secretarías e investigue el destino que se da a los dineros que se le asignan. Cuáles son los gastos secretos de cada Departamento y en qué se emplean. Si mantienen botelleros. Si en efecto los fondos para material no se van al fondo de algunos boisillos en su mayor parte. Supresión de egresos inútiles. De inútiles automóviles. De inútiles supervisores.

Más eso no es todo.

Y el doctor Rey con voz tonante y segura, convencido del valor de sus palabras, exclamó:

—Nosotros los representantes debemos ser los primeros—y lo seremos seguramente —en poner nuestros sueldos y nuestras asignaciones a disposición de la República. Hemos de renunciar a percibirlos durante un año. Es ejemplar y patriótico. Y servirá además para que el pueblo vea que para salvar los intereses supremos de la República sabremos sacrificarnos a tiempo...

Nutridos aplausos ahogan las últimas palabras del doctor Rey.

El Sr. Camacho Covani propone la supresión de la Lotería Nacional como medida saludable.

El Sr. Lombard lo apoya. Y el Sr. León y otros y otros.

EL SEÑOR X:—¿Quedamos pues en que se nombre una Comisión Investigadora que traiga a la Cámara un estado de los gastos verdaderos para confeccionar a la vista de ellos los próximos presupuestos de pesos 40,000,000?

VARIAS VOCES:— Naturalmente.

EL SEÑOR X:—¿Y cuándo va a ser designada esa Comisión?

VARIAS VOCES:— Mañana mismo si hay quorum para celebrar sesión pública.

Y aquí terminó la asamblea secreta.

Al desfilar los representantes se mostraban pesimistas, alarmados. La exclamación era: «Al Congreso toca actuar enseguida y poner remedio».

En los pasillos se rumoraba que para el caso de romperse el Cooperativismo el Sr. Wifredo Fernández, con un grupo de conservadores pinareños adictos suyos, hará política liberal.

El Dr. Castellanos recibió ayer tarde una Comisión de señoras de la Alianza Nacional Feminista. Con ellas departió largamente, asegurándoles que la Ley que concede el voto a la mujer y de la que es autor, ofrece un sufragio amplio, equiparado al del hombre con derecho al sufragio universal como a ser elegida.

NUESTRO REGIMEN TRIBUTARIO VISTO POR EL DOCTOR GUTIERREZ DE CELIS

Obtenida la palabra, el doctor Santiago Gutiérrez de Celis, ex-Secretario de Hacienda y miembro de la Comisión Técnica Arancelaria, pronuncia un brillante informe acerca de nuestro deficiente régimen de tributos, todos los cuales fué estudiando detenidamente, para llegar a la necesidad de una profunda y total reforma en este sector. Hace un elogio del trabajo presentado a la consideración del Congreso por el doctor Ceberio, y comparte la tesis mantenida de que para llegar a la indispensable reforma de nuestros tributos, se hace necesario entrar de lleno en el estudio de nuestras deudas públicas, ya que casi todos los impuestos están afectados por ésta. Con un conocimiento profundo de la materia hizo una disección de la deuda pública cubana, para llegar a la conclusión de q. por $150,000,000 que Cuba adeuda, paga alrededor de $26,000,000 al año entre principal e intereses, con los quebrantos consiguientes para todo el cuerpo económico de la nación. Se permite proponer, que si, como se deduce de la Asamblea, todos están conformes con las recomendaciones del doctor Ceberio, y como quiera que para llegar a esa finalidad se hace indispensable la realización de la conversión de la deuda, no para aumentarla, sino para ajustarla a nuestras necesidades y a nuestra economía, que como paso previo a la reforma tributaria, se estudie la solución que debe dársele al problema de la deuda. La Asamblea así lo acuerda.

EL DR. MARTINEZ ORTIZ HABLA DE LA CONVERSION DE LA DEUDA

El doctor Martínez Ortiz hace uso de la palabra. Reposada y serenamente analizó el problema económico de Cuba. Habló de la riqueza agrícola, de la riqueza industrial y de las ventajas que a Cuba ofrecía su privilegiada situación geográfica, que es el eslabón del mundo. Todo cubano debiera ser, más que comerciante, navegante, utilizando todas las vías que nos ofrece el mar para dar salida a nuestra producción. Habló de la labor rendida por la Comisión Técnica Arancelaria, tan mal juzgada por la mayoría de los que hablan de estas materias, sin conocer ni analizar las repercusiones que ha tenido la reforma arancelaria. Se da el caso que los artículos que fueron gravados con más altos derechos en el actual arancel, son los que más barato se venden, despues del aumento. Apunta la conveniencia que se estudie cuidadosamente el problema de la conversión de la deuda y señala la experiencia de muchos países de moneda depreciada, para aconsejar mucha cautela en el problema bancario, sacando a colación el juicio perogrullesco de aquel economista inglés que decía que la mejor garantía para la emisión de billetes era tener su valor representativo íntegro, en barras de oro, en las arcas del banco emisor.

LOS ACUERDOS DEL CONGRESO

Después de una breve disertación del doctor Luis Machado, Gobernador Rotario de Cuba, sobre motivos de actualidad económica, el Congreso tomó por unanimidad los siguientes acuerdos:

Aprobar el trabajo presentado por el doctor Alfredo O. Ceberio. Reiterar el acuerdo del Primer Congreso Industrial Cubano, solicitando de los Poderes Públicos la necesidad de crear una Comisión Económica permanente, retribuída con la única obligación de estudiar y proponer al Ejecutivo Nacional aquellas medidas que demanden los intereses nacionales, bien entendido que esta Comisión debe de estar integrada por personas idóneas, capaces, ajenas a la política y a los negocios, con la obligación de oir previamente a las clases económicas de la República, las cuales a su vez estarán obligadas a suministrarle cualquier información que de ellas se demande. Se acordó igualmente que, como paso previo, a la total reforma de nuestro sistema tributario, es necesario estudiar la conversión de la deuda, sin contraer ninguna nueva para el futuro.

Acto seguido, se dió por terminada la primera sesión del Segundo Congreso Industrial Cubano.

60.000 liberales . . .

(Continuación de la PRIMERA Pág.)

"Hoy a las tres y media de la tarde, se celebrará en el Senado una importante reunión a la que han sido citados los Jefes de Ejecutivos Provinciales, el Presidente del Senado y el de la Cámara, los liders de los Partidos Liberal y Popular en el Congreso, con el propósito de organizar la reunión que habrá de producirse en la Ciudad de la Habana y a la que concurrirán más de cincuenta mil liberales y populares.

"En esa reunión los elementos referidos habrán de respaldar seguramente los acuerdos del Ejecutivo Nacional Liberal y de mantener la más absoluta y plena identificación con el Presidente de la República, General Gerardo Machado.

LA MARCHA DEL LIBERALISMO SOBRE LA HABANA

¿Cuáles son los planes del alto mando liberal?

Por informes fidedignos podemos adelantar que los prohombres del liberalismo proyectan reconcentrar en la Habana, para el próximo día veinte, hasta sesenta mil afiliados de todas las provincias, a fin de que esa masa respalde con su presencia y su entusiasmo los acuerdos que el Ejecutivo ha de tomar.

¿Cuáles serán esos acuerdos?

Tendrán dos aspectos: francamente anticooperativos por una parte y resueltamente gubernamentales por la otra.

Es decir, el Partido Liberal, aliado en esa manifestación con el Popular, se dispone a dar al General Machado al mismo tiempo una prueba de su adhesión y de su voluntad, la de asumir todas las responsabilidades del momento, siempre y cuando se le permita dar pruebas de la capacidad del Partido para gobernar sin alianzas ni compromisos.

Desde ayer noche se están tomando medidas a fin de que todos los gobernadores liberales y los alcaldes de esa filiación procedan a lanzar la voz de reunión entre los correligionarios más entusiastas para iniciar "la marcha liberal sobre la Habana", que pretende, según los propósitos de sus organizadores, ser mucho menos violenta pero no menos resuelta que la famosa marcha sobre Roma de las falanges del fascismo de Mussolini, el año 21, que salvó a Italia del peligro comunista y a la monarquía de Saboya del destierro.

Esto nos dijo anoche un viejo sargento del liberalismo, siempre muy enterado de los acuerdos de su partido, y desligado por su posición modesta, de toda obligación de ser discreto.

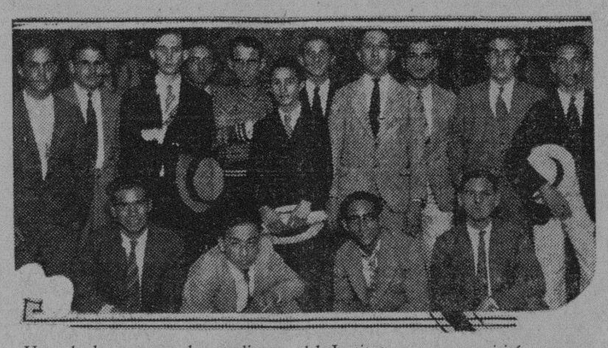

Uno de los grupos de estudiantes del Instituto, que nos visitó ayer en nuestra redacción.

"LAS MUJERES DEBEN SOLICITAR EL VOTO, IMPORTANDOLES POCO CUAL ES EL GOBIERNO QUE SE LO CONCEDE"

Los patriotas cubanos se vieron forzados a aceptar la Intervención y la Enmienda Platt: las mismas huellas deben seguir las cubanas, aceptando cualquier sacrificio.

MANIFIESTO DE LA ALIANZA NACIONAL FEMINISTA

La «Alianza Nacional Feminista» continúa abogando porque se le conceda el voto a la mujer cubana. De haí que intervenga ahora en la controversia suscitada por distinguidas personalidades femeninas de nuestra República que se niegan a aceptar la importante reforma de un Congreso, contra el cual hacen inculpaciones. A esto la Alianza responde con un manifiesto.

La «Alianza Nacional Feminista» se ve forzada a intervenir públicamente en una cuestión de política circunstancial, suscitada en nombre de los principios fundamentales que ilustran los estatutos de su institución, para que en ningún momento se vulneren por nadie sus propósitos.

Se «pide» ahora que el Congreso no conceda el derecho de sufragio a la mujer, alegando para ello la razón de que la ley que estableciese el voto femenino integral, aspiración primera y permanente del feminismo, no garantizaría a perpetuidad un derecho inalienable, que debe de estar enraiza y sin posible daño en la Constitución del Estado.

ES POSTERIOR A LA REFORMA

Es necesario informar al país y recordar a las mujeres que han suscitado este problema, que la «Alianza Nacional Feminista», ha sido constituida con posterioridad a la Reforma Constitucional en vigor según publicación de la «Gaceta Oficial» de 11 de mayo de 1928. En nuestra Asociación figuraron desde un principio todas o casi todas, las mujeres que hoy es niegan a recibir del actual Congreso la Ley que las capacita políticamente. Nos interesa manifestar que lamentamos el hecho de que se usen los intereses del feminismo, sus ideas fundamentales, para ponerlas al servicio de una causa circunstancial, por nacional y noble que ella sea. De ahí el que recordemos a las mujeres que en estos días combaten la oportunidad de alcanzar determinados derechos políticos, la urgencia con que en días recientes lo solicitaban de los mismos poderes.

EL INTERES DE LA ALIANZA

El interés de la «Alianza» en este caso es mostrarse ante el público, especialmente ante las mujeres todas como consecuente con sus estatutos, anhelos y principios, aceptados y propagados desde su fundación en 6 de septiembre de 1928.

Hechas estas declaraciones y para no ofrecer al país el espectáculo de una diversidad de pareceres sobre el problema universal del feminismo, la «Alianza Nacional Feminista», se aparta como sociedad de toda polémica sobre el problema político actual y expone como síntesis los motivos en que se basa para pedir el voto:

1.—Nos regimos por un Reglamento que declara en su primer artículo como primer fin de la «Alianza», «Obtener los derechos civiles políticos de la mujer cuabana principalmente el voto».

2.—Que es deber de todo ciudadano aceptar derechos que le autoricen para intervenir en los asuntos de la patria.

3.—Que todo derecho reconocido es mucho más fuerte y respetado que un derecho conculcado.

4.—Cualquiera que sean los credos y tendencias políticas de las afiliadas están en el deber de tratar de recabar del Gobierno que rija, el voto de la mujer, sin que ésto sea un obstáculo para después de obtenido, tratar de implantar todas las reformas que consideremos necesarias al país y de que sean suprimidas todas las leyes que consideremos inmorales.

5.—Que como nosotras mismas no podemos concedernos el voto, acudimos a los Poderes Constituidos, para que nos reconozcan un derecho del que injustamente estamos privadas y no por eso contraemos compromiso alguno con dicho Gobierno de no poder emitir opiniones propias aunque éstas no fueran del agrado de aquél.

6.—Que los que llevan preciseman te la oposición política en estos momentos no renuncian a sus cargos dándonos el ejemplo de no aceptar la nueva Constitución reformada y muchos opositores dentro de las leyes vigentes y apoyándose en ellas han figurado como candidatos en las últimas elecciones, y no vamos las mujeres a rechazar un derecho que nos favorece y que nos llevará a intervenir en la política del País.

7.—Que siguiendo las huellas de los grandes patriotas que aceptaron la independencia de Cuba soportando dolorosamente cerca de un lustro el Gobierno de una nación extranjera y permitiendo adicionar nuestra Constitución con la Enmienda Platt, debemos las mujeres seguir pidiendo el voto hasta obtenerlo cualquiera que se ael Gobierno que nos lo conceda.

8.—Porque si bien es verdad que con facilidad puede deroagrse el derecho que se nos conceda en estos momentos ya procuraremos estando en posesión de obtener una reforma Constitucional que nos equipare completamente al hombre.

9.—Porque nosotras no consideramos el derecho al sufragio como una dádiva del Gobierno constituido sino como un legítimo derecho que se nos había usurpado.

El Ejecutivo Centra de la «Alianza Nacional Feminista»

Inaugurarán el 28 . . .

(Continuación de la PRIMERA Pág.)

y que le ha quedado reducido a $54 por lo que deseaba un aumento ya que no le alcanza lo que gana para vivir.

El Jefe del Estado prometió complacerlos a todos, haciendo entrega de un donativo a Tomás Maceo.

Respecto a la casa para Dominga Maceo, manifestó que probablemente será aprobada hoy por el Senado la concesión de los 10,000 pesos referidos y que él inmediatamente sancionaría dicha ley.

Además, el General Machado, prometió a los familiares de los Maceo, poner a su disposición un carro agregado al Central, a fin de que hagan el viaje a la Habana el 28 del próximo enero y asistan a la inauguración del monumento a la señora Mariana Grajales, madre de los ilustres patriotas. Para todo lo relacionado con este particular, fué comisionado por el Presidente el señor Coffigny, quien se entrevistará con el Comité encargado de la erección del monumento.

Los Alumnos del Instituto de La Habana . . .

(Continuación de la PRIMERA Pág.)

la detonación de una de las llamadas "bombitas", hubo un instante en que asomó en dos de las aulas que a esa hora funcionaban el instintivo pavor que siempre acomete a los alumnos y en general a los jóvenes.

—"Fué preciso, sí, contener la desbandada que se iba a iniciar, cooperando a ello, en bien del alumnado—en que predominaban los de menor edad—Director, Profesores y empleados, sin resultar difícil, ni violento el logro de la inmediata calma y restablecimiento de la normalidad, prosiguiendo, sin excepción, todas las clases que estaban funcionando y a seguido comenzar las que poco después—a las 10 y media—debían principiar y principiaron.

"No hubo, ciertamente, posible "desbandada", ni podría haberla, ya que se ha previsto, para seguridad absoluta del alumnado y perfecta tranquilidad de sus familiares, lo conducente a evitar las siempre inevitables desgracias y accidentes que en los barullos y tumultos por ganar la salida se producen, con frecuencia trágicamente para los inás y los débiles.

En síntesis: al intento de responder al movimiento instintivo de fuga, sólo momentáneo—agravado por algunas voces imprudentes de escasos alborotadores como tales conocidos—siguió la obediencia natural a medidas de seguridad y normalidad, en esos instantes más precisas que nunca.

UNA RECTIFICACION Y UNA RATIFICACION

En las oficinas del Instituto también nos informaron que no era cierto lo que sostenían algunos alumnos que nos visitaron en la tarde de los acontecimientos, quienes suscribieron un escrito afirmando que el Teniente González había pretendido intimidarlos con su revólver, siendo así que el aludido militar nunca usa revólver.

Mostramos a los estudiantes del Instituto esta información y tres de ellos, entre la nutrida comisión que nos visitó ayer tarde para entregarnos el manifiesto que damos a la publicidad, nombrados Alfredo Pérez González, del tercer curso, Wifredo del Prado—hijo del representante señor Félix del Prado, del mismo curso— y J. M. González Rubiera del segundo año, ratificaron solemnemente su declaración anterior añadiendo que estaban dispuestos a mantenerla ante las autoridades del propio Instituto.

DECLARACION DE PRINCIPIOS DE LOS ALUMNOS DEL INSTITUTO DE 2a. ENSEÑANZA

A las tres de la tarde de ayer, nos visitaron en nuestra redacción numerosos estudiantes del Instituto Provincial de Segunda Enseñanza de la Habana, quienes nos entregaron la siguiente

DECLARACION DE PRINCIPIOS

que estractamos en sus puntos principales, suavizando alguno de sus términos:

1o.—Desmilitarización de los Institutos de Segunda Enseñanza, empezando por la renuncia del Coronel Espinosa y sus auxiliares en el de la Habana.

2o.—Abolición de los uniformes del alumnado.

3o.—Reorganización del Claustro de profesores, y que éstos sean nombrados en su totalidad, por oposición.

4o.—Reconocimiento del Directorio Estudiantil.

5o.—Admisión de los alumnos que anteriormente fueron expulsados del Instituto.

6o.—Renuncia y castigo, sean quienes fueren, de los causantes de los males que agobian a la República.

Es harto evidente para el pueblo de Cuba, que el régimen militar, como todo lo concerniente a militares, es despótico y absolutista.

Es triste que en nuestro centro de enseñanza nos veamos obligados a asistir a una clase de Cívica ante la presencia ofensiva y anticivil de dos o cuatro cancerberos, enfundados en sus uniformes. Así también, hasta ahora hemos soportado los atropellos y las descortesías de que cotidianamente son objeto nuestras compañeras, y los procedimientos inquisitivos, de que se vale dicho férreo sistema, para imponerse. Resultando como resulta el susodicho régimen, absolutamente antipedagógico, pues es frecuente observar, que un patán, con el nombre de bedel, inducido por la soberbia, arrebata a un estudiante el carnet, suspendiéndolo por determinado número de días, inhabilitándolo por lo tanto a asistir a clases, acto que trae por consecuencia la pérdida del curso; decidimos por las anteriores razones combatir de una vez y para siempre, hasta conseguir la desmilitarización total de nuestro Instituto y los demás de la Isla. Asímismo, exigimos de las autoridades pertinentes, la autonomía del Instituto para evitar en el futuro, posibles e ilegales ingerencias, que traerían consigo, sin duda alguna, lamentables violaciones en nuestras funciones pedagógicas.

Conscientes de la elevada ideología que encierra la Federación de Estudiantes de Cuba, y conocedores de los grandes beneficios que prestará a nuestra maltrecha República, el alumnado del Instituto de la Habana, por nuestro conducto, hace llegar hasta el Directorio Estudiantil Universitario su compenetración absoluta y su colaboración incansable hasta la cristalización de ese ideal común de los estudiantes cubanos.

Exigimos la libertad de los estudiantes detenidos, sin pruebas ni sumario.

Exigimos la rehabilitación de los compañeros expulsados, víctimas escogidas para que pueda mantenerse airadamente esa maquinaria antipedagógica y anticivil.

La Habana, diciembre 9 de 1930.

La comisión que nos visitó estaba integrada por miembros del Directorio número 1 del Instituto de la Habana, que está formado por los siguientes alumnos: Por el 4o. año Diego González, L. O. Rodríguez y Bernardo Milanés; 3o. año: Wifredo del Prado, A. Pérez González, Aniceto Lamelat, J. García Remedios; 2o. año J. M. González Rubiera, M. Salabarría, Alfredo Porto Riveiro, Alfredo Baseiro; 1er. año: L. S. Díaz, Carlos M. Naranjo, Emilio Tenjido. Preparatoria: Alfredo Barreto, Antonio Fandiño.

En un Ambiente . . .

(Continuación de la PRIMERA Pág.)

con el mismo espíritu con que se os hace la oferta, estará asegurado el éxito de esta conferencia.

«Sí, por el contrario—agregó—la acogéis con el propósito de dejar que cada uno haga lo que pueda en pro de sus intereses y os negáis a considerar la industria en su totalidad, entonces el fracaso es seguro».

Los delegados no dejaron la menor duda de que tienen el mejor propósito en relación con el asunto, y aseguraron al delegado americano que están dispuestos a prestar su apoyo al plan de estabilización.

Chadbourne recomendó el nombramiento de una comisión formada por un miembro de cada una de las delegaciones para que se ocupe de los detalles de las restricciones que puedan acordarse. Esta proposición fué aprobada con la reserva de someterla a la aprobación de las delegaciones ausentes como también otras formuladas por el propio Chadbourne para la designación de subcomisiones que tengan por objeto resolver las pequeñas diferencias que se susciten antes de que se llegue a la votación final del plan mundial cooperativo.

Mañana habrá una larga sesión, y se tiene entendido que se llegará al estudio de un plan concreto para el control de las exportaciones el jueves. A fines de semana los delegados confían en poner a votación algún acuerdo defintivo.

Aunque existen países que producen más azúcar del que consumen como la Gran Bretaña, Estados Unidos, Italia, Francia, España, Rusia y otros, que no están representados en esta conferencia, se considera que no son un factor vital en ningún acuerdo.

EL SENADOR BEAUDOIN, PRESIDENTE

BRUSELAS, diciembre 9. (Especial). La conferencia azucarera de esta capital se abrió oficialmente a las dos de la tarde, eligiéndose presidente de la misma, a propuesta de la delegación cubana, al senador Beaudoin, de Bélgica.

Sujeto a la aprobación de las delegaciones de Java y Alemania, que no han llegado todavía a esta capital, se tomó el acuerdo de nombrar distintas comisiones y subcomisiones para los trabajos técnicos de la conferencia.

Después de terminada la sesión de hoy, llegaron los delegados de Java, quienes inmediatamente pasaron a conferenciar con la delegación cubano-americana.

Mañana, a las 11 a. m., se celebrará una sesión plenaria, pues se confía que la delegación alemana llegue temprano.

El ambiente sigue siendo favorable.

COMENTARIOS AL ACUERDO DE AMSTERDAM

NUEVA YORK, diciembre 9 (AP) Al comentar el convenio a que han llegado las comisiones azucareras cubano-americana y holandesa, en Amsterdam, el periódico Herald-Tribune dice hoy, en uno de sus editoriales:

«Al llegar a un convenio entre los intereses azucareros cubano-americanos y los de Java, el Dr. Viriato Gutiérrez, Thomas L. Chadbourne y sus compañeros de negociaciones han dado un paso de importancia para salvar la industria mundial del azúcar mediante la limitación. Ahora solo falta concertar otro acuerdo con los productores alemanes, checo-eslovacos, franceses y demás de Europa, para que el plan general esté realizado. Después, solo faltará ver sus resultados en la práctica.

«Tras la infortunada historia de la «valorización» del café brasileño; del plan Stevenson, para el caucho; de los «pools» canadienses de trigo; y aun de los esfuerzos de la Junta Federal Agraria de los Estados Unidos, se siente cierta vacilación ante las predicciones de éxito. Pero puede afirmarse, sin embargo, que el plan, en la forma acordada en Amsterdam, prueba que los productores de azúcar han estudiado aquellos fracasos, además de que en su caso tienen la ventaja de tratar de una industria bien organizada en todos los países productores, y por ello mucho más controlable que otras, como las del trigo y el algodón americanos.

«Al igual que el plan Stevenson (para el caucho), el método de Amsterdam se basa no en la producción directamente, sino en las exportaciones, que pueden ser mejor y más sencillamente limitadas por los Gobiernos afectados. Al mismo tiempo evita dos errores que han sido puntos débiles en el Plan Stevenson y en otros semejantes: no pretende controlar el azúcar mientras no esté incluída en el Plan una gran parte de la zafra universal, y nada dice, directamente, de los precios, ya que el objetivo principal no es mantener éstos a determinados niveles, sino equilibrar la producción con el consumo. Para conseguirlo se elimina del mercado los sobrantes cubanos y javaneses y se limita las exportaciones futuras de modo que esos remanentes no aparezcan por ninguna parte. El experimento, ciertamente, es uno de los de mayor interés e importancia, porque todos estamos necesitados de medios que salven las grandes industrias universales de las malas condiciones del mundo. Pero solamente la experiencia dirá si esta es la manera».

POLITICA FRANCESA

por Gastón Mora

En estos días ha habido en Francia una crisis ministerial. Una votación parlamentaria puso en minoría al gabinete Tardieu, y de ahí la caída del ministerio. Una coalición lo derribó, y es posible que de otra salga el nuevo gabinete. En esta crisis, como en todas las que ha habido en estos últimos tiempos, las oposiciones han combatido al ministerio, pero no al Jefe del Estado. Y esto se ha debido a que en el sistema o régimen parlamentario quien gobierna es el gabinete, que depende de la confianza de las Cámaras, que lo mantienen con votos de confianza, y lo derriban con votos de censura. No gobernando el Jefe del Estado, nadie lo combate. He ahí la gran ventaja del parlamentarismo. No se ataca al Jefe de la nación porque no es el Primer Magistrado de la misma quien gobierna, sino el ministerio. Ahora, en los Estados Unidos, la oposición "demócrata" ataca al Presidente Hoover porque éste es el que gobierna. Es él quien nombra y separa libremente a los secretarios del Despacho. Si éstos dependiesen de la confianza de las Cámaras, como sucede en el sistema parlamentario, a ellos se les atacaría, y no al Jefe del Estado. La oposición de los demócratas, aunque estuviese justificada, no podría derribar al Gobierno, porque el gobierno es el Presidente. Con el sistema parlamentario se podría derribar al gabinete ,y lo sustituiría otro que no se hubiera gastado e impopularizado. En Francia el Presidente es un Poder Moderador, un Arbitro entre los Partidos. Llama al gobierno a los hombres que gozan de la confianza de las Cámaras. Y cuando éstas se la retiran, otros que la inspiren les suceden en la gobernación. En el sistema parlamentario "La Cámara es la cabeza, y el Ejecutivo el brazo".

Es cierto que en el sistema parlamentario suelen ser frecuentes las crisis ministeriales, pero ellas, contra lo que muchos creen, no dañan a la administración, porque ésta sigue su marcha, sigue actuando, sigue desarrollando sus actividades. Lo que cambia, con las crisis de gabinete, es la política, y no la administración, que es continua, constante, permanente. Yo lo ha dicho el ilustre jurisconsulto **Bluntschli.** "La política dirige; la administración trabaja". Y el trabajo de ésta no se interrumpe, no sufre ninguna "solución de continuidad" porque haya frecuentes crisis de gabinete. Teniendo esto en cuenta se comprende que tales crisis no sean, como no lo han sido nunca, un obstáculo para el funcionamiento ordenado de los organismos administrativos. En ninguna parte son tan perfectos como en Inglaterra y Francia, países en los cuales no se ha mixtificado el régimen parlamentario. Otras grandes ventajas ofrece este sistema de gobierno; una, el predominio de los elementos intelectuales. Sin talento, cultura y palabra, no puede ser Ministro o Secretario, en un gobierno parlamentario, el hombre que carezca de esas cualidades. Con ellas puede ser ministro con cualquier cartera, pues para la parte técnica están "los expertos", "los especialistas", que desempeñan las funciones que requieren una competencia especial, determinada. Lloyd George, abogado, ha sido Ministro de Municiones durante la guerra mundial, en el gabinete Asquith-Grey. Y Clemenceau, médico, fué Ministro de la Guerra en esa misma tempestuosa época. La otra ventaja del parlamentarismo es la crítica que puede hacerse de toda la política del gobierno, de todos sus actos. Sobre todas las cuestiones es posible hacer la luz. Todo se discute. Y los países verdaderamente libres, ha dicho **Bagehot,** son aquellos en que todo puede discutirse. Los países de "silencio" son países de "servidumbre". Otra ventaja del gobierno parlamentario señala el inmortal orador español, Emilio Castelar, "el Cicerón de la latinidad contemporánea". Dice este grande hombre "que donde hay Cámaras, que hacen y deshacen gabinetes, no hay "camarillas". Aquellas son responsables ante la opinión nacional y obran a plena luz. Las camarillas, por el contrario, son irresponsables, y obran entre bastidores, subterráneamente.

EL PROBLEMA por ABELA

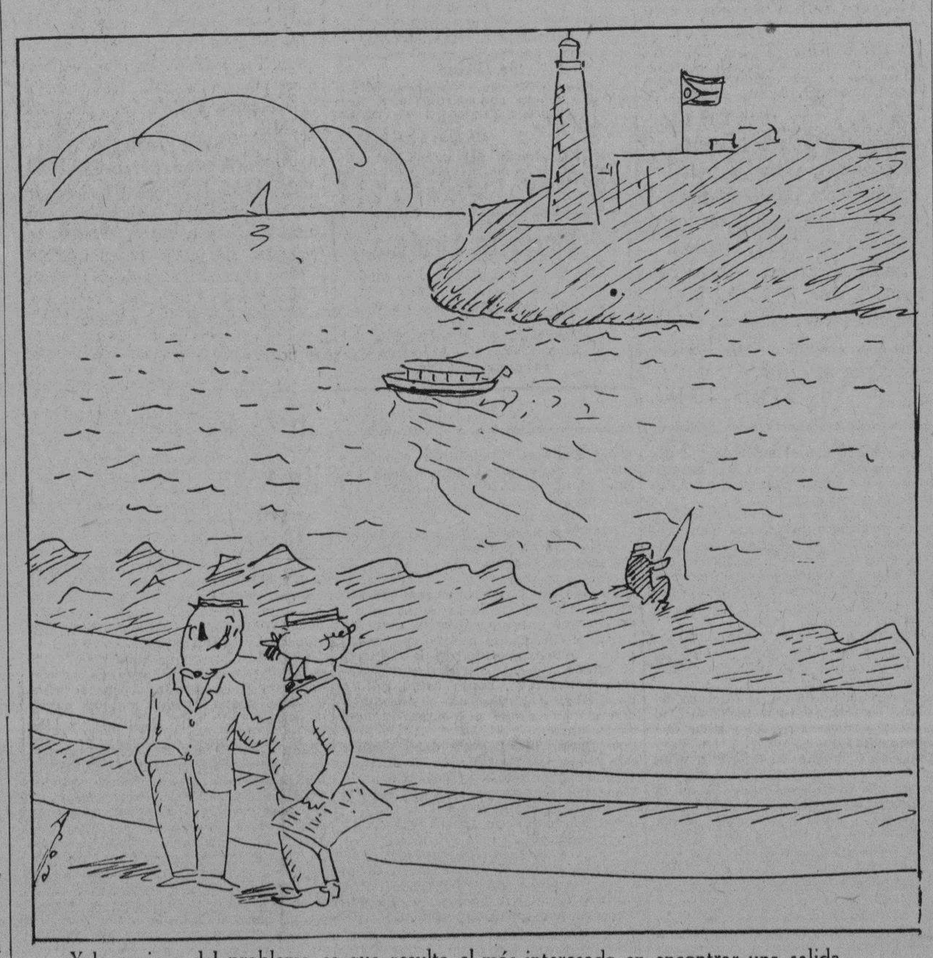

—Y lo curioso del problema es que resulta el más interesado en encontrar una salida...
—Pues, descuida, que acabará por encontrarla...

M.E.C.D. 2016