SECCION 1ª

EL DIARIO DE LA MARINA es el periódico más antiguo de Cuba. Fué fundado en el año mil ochocientos treinta y dos. Servicios especiales de España.

DIARIO DE LA MARINA

MIEMBRO de The Associated Press. Esta queda autorizada para usar nuestros servicios y noticias de información. Hilo directo con New York.

SECCION 1ª

AÑO XCVIII.—NUM. 254 Acogido a la franquicia postal LA HABANA, SABADO, 13 DE SEPTIEMBRE DE 1930.—SANTOS AMADO Y EULOGIO Tiempo para hoy: BUENO. EJEMPLAR: CINCO CENTAVOS

ImpresioneS

De un "apretón de tuercas" califican los elementos gubernamentales la nueva política que, respecto a la prensa, se piensa poner en vigor.

La difusión de las noticias que "inquietan el ánimo público" impele al Gobierno, por lo visto, a tomar medidas contra los que emplean la tinta y el papel en los prolegómenos de un movimiento revolucionario.

Y aquí surge la pregunta: ¿dónde termina la libertad de pensamiento y comienza el libertinaje? La libertad de pensamiento es el caballo de batalla de los que albergan perennemente bajo el cráneo el pensamiento de la libertad.

Pero rara vez sus enamorados permiten su coexistencia con el concepto de orden, imprescindible también en toda sociedad civilizada.

Y hay algo más grave: la suposición de que libertad y debilidad son palabras sinónimas. Esta sinonimia nace de la circunstancia de que la libertad solemos concederla cuando los que la piden están próximos a poder exigírnosla. Circunstancia que sólo se da en países como el nuestro que no han adquirido aún el necesario equilibrio para disfrutar de la libertad como no fuere a expensas del orden y viceversa.

Véase lo que ha ocurrido aquí en punto a libertad. Los periódicos la reclamaban como elemento prístino de vida. Se impuso, al fin, la ansiada libertad.

Ya todo el mundo podía decir lo que se le antojaba. (Sin vana petulancia podemos sostener que, sin libertad, hemos dicho libremente cuanto queríamos y debíamos decir. La libertad, en el sentido que la entienden los **tarugos** de la letra escrita, es la patente de corso que exigen para expresar en términos burdos o villanos lo que sin ella no podrían expresar de ningún modo).

Los periódicos, que tanto han hablado de libertad, ¿a qué medidas de orden colectivo han sujeto las desvergüenzas de tantos tipos como deshonran la profesión? ¿Con qué fuerza moral podemos rebelarnos contra quien nos atropella si permitimos que, a nombre de la prensa libre, se hagan mangas y capirotes de los principios más rudimentarios de la decencia profesional?

Pudiera argüirse que el derecho a emitir nuestras opiniones es un derecho natural inconculcable. Pero **summun jus, summa injuria.** El supremo derecho es la suprema injusticia.

Si ahora habla el Gobierno de apretar las tuercas a los periódicos es porque antes los periódicos han hablado de meter en el tornillo al Gobierno.

Lo triste es que, por una u otra causa, andamos, en punto a libertad y a orden, del coro al caño y del caño al coro. De la libertad con desorden pasamos al orden sin libertad, y vuelta otra vez hacia atrás, y siempre así.

No existe un criterio definido respecto a una cuestión tan seria como la de la libertad del pensar... y de imprimir lo pensado.

Una legislación bien meditada sobre esta materia la hubiese amoldado a las necesidades de esta sociedad, que tiene las suyas peculiares. El error es tomar como ejemplo lo de afuera y hacer un calco servil. Porque las previsiones que tomaría un legislador inglés para reprimir la injuria no pueden ser las mismas que las que tomara el legislador cubano, ya que pecarían de ingenuas. No sabemos que en el idioma de Shakespeare haya nada equivalente a un **recontraguardafango** y demás vocablos con que la germanía criolla ha enriquecido el léxico, encanallándolo.

De todos modos, y cualesquiera que fueren las medidas que han de ponerse en práctica para apretar las tuercas, advertimos que nos tienen sin cuidado. Lo que no se puede decir, según el humorismo de Larra, no se debe decir. Nosotros, aun con las tuercas bien apretadas, lo que **debamos** decir **podremos** siempre decirlo, a no ser que se decida por suprimir el habla, lo que ya no sería una represión al lenguaje, sino una mutilación de la lengua .. de carne y hueso.

Aun así, no nos parecerá ninguna barrabasada el que se deje a los periodistas mudos si al mismo tiempo se logra que no haya tantos funcionarios sordos.

A la Agresión de los Coroneles Hay que Presentar un Frente Unico, Dijo V. Bello en P. del Río

A su vez el General Machado, censuro a los periodistas que denigran a la República

ADHESIONES MILITARES

PINAR DEL RIO, Sept. 12.—Poco después de las doce del día el General Machado llegó a esta ciudad, en automóvil. Habían ido a esperarlo a Santa Cruz de los Pinos el Gobernador Ramón Fernández, el Jefe del Distrito Militar Teniente Coronel Benítez, el candidato para Senador Dr. Cabada y el Alcalde sustituto Francisco Sarmientos, encabezando una caravana de más de cincuenta automóviles ocupados por distinguidos representantes de la política pinareña y por comisiones llegadas de todos los pueblos de la provincia.

El Presidente Machado quedó gratamente sorprendido por las manifestaciones de simpatía de que fue objeto a su entrada en la ciudad que había vestido sus mejores galas para recibirlo, notándose en las calles una gran animación debido a los numerosos visitantes que habían llegado de la Habana y de todas las poblaciones cercanas.

En el acto se dirigieron el General Machado y su comitiva al Cuartel Ravena, donde el Tercio rindió los honores debidos a la alta gerarquía del ilustre visitante.

(Continúa en la Pág. SEIS)

Ha Llegado la Hora, Declara el Cmté. de Defensa del Azúcar de Mirar los Problemas de Frente

Solo una accion enérgica, concienzuda, puede devolver el aliento y la fe a todos

PUNTOS DEL MEMORANDUM

HE aquí, como plena confirmación de la sensacional noticia publicada ayer por el DIARIO, el texto del Memorandum que fué presentado en Palacio, el jueves por la noche, al doctor Viriato Gutiérrez, por los siete miembros del Comité de Defensa del Azúcar.

Dice el Memorandum que se llamará de los 20 puntos:

LA industria azucarera mundial quizás la más aguda de toda su está sufriendo una intensa crisis, historia, debido a la cual los precios alcanzados por el azúcar son los más bajos conocidos hasta ahora, y obedeciendo la crisis a dos causas principales:

1: Sobre producción.

Es decir, el desnivel entre el consumo mundial del azúcar y la cantidad producida para satisfacer ese consumo.

2: La depresión económica mundial que actualmente afecta a todas las naciones, una con mayor grado de intensidad que otras, pero todas afectadas de tal manera que su capacidad adquisitiva ha sido grandemente disminuida con grave perjuicio no solamente de las naciones respectivas sino para aquéllas con las cuales comercian.

Cuba, el mayor país productor de azúcar, es natural que sea uno de los que más intensamente esté sufriendo las consecuencias de la crisis de la industria azucarera, y podemos decir, sin temor a equivocarnos, que actualmente la industria azucarera cubana necesita de una completa reorganización en toda su estructura, para poder ponerse en condiciones de seguir luchando contra sus competidores en condiciones de no sucumbir en la lucha empeñada, sino, antes al contrario, demostrar al mundo azucarero, que nuestro país tiene la resistencia y energías suficientes para salir airosa, aun cuando para ello se necesite de los sacrificios y buena voluntad de todos los elementos de la Nación, para sobreponerse a las actuales condiciones en que su industria, nervio principal de toda vida económica, se encuentra.

En dos frentes, por decirlo así nuestra primera industria necesita librar la batalla y son:

1: Medidas externas relacionadas con la industria azucarera mundial, con los otros países productores de azúcar, que permitan en breve plazo llegar a una nivelación del consumo y producción mundiales, y entre cuyas medidas también están las que se refieran a asegurarle a Cuba una situación sólida y preferente en su mercado natural en el mercado que le consume las dos terceras partes de su producción azucarera.

2: Medidas de carácter interno, que permitan a nuestra industria desen-

(Continúa en la PAGINA 19)

ES CURIOSO EL ANGULO VISUAL DESDE EL CUAL VE ESCOBAR LA CAIDA DE HIPOLITO IRIGOYEN

Los Inconvenientes Mortales de la Centralización

EL caso del doctor Irigoyen, Presidente de la Argentina, es interesante, y además instructivo; esto último porque pone de manifiesto lo defectuoso del régimen representativo.

Irigoyen no era un dictador; no ha usurpado el poder por medio de la fuerza y se ha hecho luego elegir Presidente. Ha sido elegido cuando estaba en la oposición y recibido 900 mil votos enfrente de los 300 mil dados a su competidor. Tenía una gran popularidad, que, acaso, no haya perdido del todo; y, sin embargo, ha sido derribado por una coalición compuesta de sus adversarios y de un elemento de su propio partido—el radical—que le era hostil. Los radicales se dividían en "personalistas", o adictos a Irigoyen y radicales sin calificativo.

No se acusa al Presidente caído de haber cometido asesinatos y robos; no ha prohibido las reuniones públicas, en las que se le atacaba; no ha suprimido periódicos. A nadie ha desterrado.

De lo que se le culpa en una convocatoria, publicada el 5 de septiembre, por los Senadores y Diputados de oposición para un meeting que se efectuaría el día 20—y que ya huelga, en vista de que el Presidente ha caído—es de:

1—La centralización "despótica y destructiva" del poder administrativo.

2—El derroche de los ingresos de la Hacienda y el aumento de la Deuda Pública.

3—La intervención del gobierno federal en los gobiernos de los Estados, allí llamados Provincias.

Acerca del primer punto se publicó aquí, antes de que viniera esta crisis en la Argentina, que Irigoyen por haber tenido, durante su primera Presidencia, Ministros que hicieron malos nombramientos de empleados y cometido otras travesuras, en esta Presidencia se había reservado el

(Continúa en la PAGINA 19)

EL DR. GARCIA MONTES AFIRMA QUE EL GENERAL MARIO G. MENOCAL SERA FACTOR DE TRIUNFO SOLO EN 1935

. . .esta noche, los amigos, discípulos y admiradores de don Gabriel Camps tendrán ocasión de erndirle el debido homenaje por el gran éxit oque ha logrado en sus prédicas por el establecimiento en la urbe capitalina de los cafés al aire libre. Bastará para ello que acuda a la cena que se celebrará esta noche, a las doce y media, en la acera del Hotel Saratoga. Siempre que, como dice Abela en su caricatura, el agua no le juegue al propugnador de los cafés al aire libre, una jugarreta de mal gusto.

Que no se la jugará.

Observa que son solo plumas conservadoras las que forman la trinchera defensiva al Gbno.

NO VE NINGUN PELIGRO

LOS grupos, a veces numerosos, de representantes que acuden puntualmente a la Cámara los primeros días de cada semana, van disminuyendo de un modo gradual, desnutriendo sus filas a medida que los días avanzan, implacables, hacia el sábado.

Y así, mientras en los lunes los padres menores de la Patria charlan de cinco en cinco, verbi-gracia, ora en la Jefatura del Despacho, ora en el salón de conferencias comunicándose sus impresiones; reunidos con el doctor Guas Inclán en la Presidencia a propósito de asuntos internos del Cuerpo, ora para cambiar pareceres en los bancos del propio hemiciclo, el jueves ya, la cosa se reduce a tres o cuatro diputados, por todo número, en algún saloncillo provincial. Y el viernes disminuye tanto el grupo que se nos ofrece con uno o dos diputados, a lo sumo, que van a buscar noticias.

Pero el doctor Jorge García Montes, sub-líder del Partido Conservador, aun cuando estuvo ayer, viernes, una gran parte de la tarde en la Cámara, sin otra compañía que una hermosa cartera de piel, no fué ciertamente en demanda de noticias, sino que las llevó bien frescas al re-

(Continúa en la PAGINA 19)

CHARLES HARRAH HACE DENUNCIAS DE VARIAS MINAS

Ha presentado instancias en el Gobierno Provincial

ANUNCIO POR 60 DIAS

El Gobernador Provincial de la Habana se dirigió ayer a la Alcaldía, para rogar se fijaran por sesenta días en los lugares públicos de costumbre, las solicitudes presentadas en aquel Centro por Mr. Charles J. Harrah, en relación con registros mineros en la Provincia.

Se expone en el oficio del Gobierno Provincial, que Mr. Harrah, de acuerdo con lo que se dispone en el decreto presidencial número 768, de siete de junio último, ha presentado instancias denunciando 30,600 hectáreas de mineral de petróleo con el título de los Rayos del Sol, situadas en San José de las Lajas, Habana, Marianao, San Antonio de los Baños, Bauta, Caimito del Guayabal y Santiago de las Vegas; y 28 mil hectáreas ubicadas en los coa, Santa María del Rosario, Términos municipales de Guanabacoa, Marianao y Bauta. Esta última demarcación se denomina Marta.

OBRAS PICTORICAS CUBANAS SE ENVIAN A UNA EXPOSICION

Las remitirá el Círculo de Bellas Artes, a Baltimore, a optar por los premios

SE HARA CONVOCATORIA

En la sesión extraordinaria celebrada ayer para despachar varios y muy importantes asuntos por la Junta de Gobierno del Círculo de Bellas Artes quedó— en principio —la forma en que Cuba participará en la próxima Exposición de Pinturas que prepara el Museo de Bellas Artes de Baltimore, de especial interés para los pintores cubanos por figurar en ella dos premios de importancia, de $1.000 y de $500.

Merced a la plausible iniciativa de la Secretaría de Instrucción Pública, el Círculo de Bellas Artes queda encargado de organizar la recepción, selección y envío de diez lienzos a dicho Certamen, para el que preparará la Sección de Pintura las reglas y bases pertinentes, designando también un Jurado compuesto de cinco miembros, en esta forma: un delegado por cada una de las corporaciones siguientes: Secretaría de Instrucción Pública, Academia de San Alejandro, Academia Nacional

(Continúa en la Página CUATRO)

INVESTIGACION DE LA PROPIEDAD DEL ESTADO EN ORIENTE

Se registrarán todas las que no lo estén, para evitar que caigan en manos de geofagos

LABOR DE UN LETRADO

El Secretario de Hacienda Dr. Mario Ruiz Mesa, ha comisionado al Dr. Antonio Martínez, letrado de la Sección de Consultoría, para que se traslade a la provincia de Oriente y realice un estudio de los bienes que posee el Estado en dicha provincia.

Esta medida obedece a una reciente disposición del Dr. Ruiz Mesa por la cual la Secretaría debe conocer detalladamente las propiedades que pertenecen al Estado, pus aun cuando muchas de esas propiedades están legalmente inscriptas, existe la posibilidad de otras, que, aunque propiedad del Gobierno, no se encuentran registradas legalmente, y ello podr áoriginar dificultades en el mañana entre el Estado y Compañías o particulares que se consideran dueños de tierras adquiridas ilegalmente.

LA ENTREVISTA DE ACTUALIDAD

La cercanía del invierno nos devuelve a nuestros artistas. El cubano que comió en España, esculpiendo cabezas de Martí. La renovación española va de la política al color. La opinión de Hurtado de Mendoza sobre los pintores españoles de hoy

LA actualidad? ¿Entrevistas de actualidad? ¿Dará la Habana, con Capitolio y todo para una entrevista diaria de «actualidad periodística? Y además ¿qué cosa es eso de actualidad periodística? El repórter, novel repórter, ha recibido la orden y como soldado de fila, aspira al menos a cumplirla.

La actualidad es a veces política y otras veces, no-política, debe pensar y decir el ínclito Pero Grullo. «Bueno»—piensa el repórter, buscaremos la actualidad».

VIAJEROS ARTISTAS

Comienzan a desembarcar pasajeros. Desde luego casi ningún americano. El vapor es de España. De repente un rostro conocido. Unos brazos vestidos de gris asaltan al repórter. Una cara trigueña de sol de mar y una pipa legítima de Dunhill y un sombrero de última moda. El repórter piensa que su asaltante debe ser un inglés amgio del trópico. Sorpresa. Una voz varonil que dice:—Ya en Cubita de vuelta...

Y el repórter ve delante de sí al pintor José Hurtado de Mendoza, que con un aire absolutamente británico un poco cordializado, lo ha reconocido antes

—Sí, ya estoy en Cuba. Y en el barco ha verido también el escultor Boada. Pero ese ya salió. Tengo que arreglar el equipaje. Vengo de «tutor» de cuatro estudiantes yanquis. Gente interesante. Ya verás amigo periodista... Por lo pronto te convido a almorzar con las yanquis... Déjame despachar los pasajes...

El repórter se echa a un lado y se convierte en espectador. Maletes. Y como lo más actual debe ser lo más nuevo—lo recién llegado—se va en la mañana fresca al muelle. La escena de costumbre. Maleteros que parecen policías. Policías que parecen maleteros y gente vestida de kaki que no lo deja a uno mo-

El escultor Boada, en una admirable caricatura de Tony Ximénez

verse. Afortunadamente no son militares. Pero lo parecen. Entre la multitud de personas en los muelles, se distinguen fácilmente, a los policías secretas. Aquél, con los espejuelos negros, es uno. Este otro con las patillas largas y ese aire de romántico «deplacé», seguramente, debe ejercer también la noble profesión que inmortalizaron desde Javert hasta Nick Carter.

Afortunadamente nuestro aire pacífico no atrae las sospechas de los policías disfrazados de no policías. Con nuestro pase rojo podemos llegar a la borda del vapor recién atracado. «Aquí.—piensa el repórter»—debe venir la actualidad. La actualidad de afuera. La de dentro no es de su sector por ahora. Hasta que dispongan otra cosa, los jefes», ros que parecen policías. Policías al revés.

Y Hurtado de Mendoza que vuelve a escalar el vapor con aire com-

(Continúa en la Página CUATRO)

TAMBIEN WALSH FUE A PALACIO

El Senador americano dejo tarjeta al señor Presidente, que estaba en Pinar del Río

MR. David I. Walsh, Senador federal por el Estado de Massachusset, actualmente de visita en la Habana y sobre cuyo viaje tantas especulaciones se han hecho, estuvo ayer tarde en la Habana, con el propósito de saludar al señor Presidente de la República, siendo recibido, en ausencia de este que se encontraba en Pinar del Río, por un empleado de la Secretaría de la Presidencia, al cual le hizo entrega de una tarjeta, en la que hizo constar lo que sigue:

"Al Honorable Presidente de la República: el Senador federal David I. Walsh, tiene el honor de presentarle sus respetos, rogándole que

(Continúa en la Página CUATRO)

LA ENFERMEDAD DEL SR. JESUS M. BOUZA

En vista de su buen estado le harán hoy la 2da. operacion

Solícitamente atendido en la clínica de los doctores Fortún-Sousa y con los incansables cuidados de su amantísima esposa y de sus hijos, el señor Jesús María Bouza, vice presidente de la empresa del DIARIO DE LA MARINA y muy querido amigo, se hallaba ayer en estado de salud satisfactorio después de la delicada operación quirúrgica de que fué objeto el día 20 del mes de agosto último.

El doctor Pedroso que practicó dicha intervención, de acuerdo con su médico de cabecera el doctor Alvarez, resolvió realizar en la mañana de hoy la segunda y ultima parte de la operación, que, como antes indicamos, se presenta bajo los mejores auspicios.

Hacemos votos por el feliz éxito de aquélla y por el pronto restablecimiento del querido enfermo.

EL DOCTOR ARAMBURO EN LA HISPANO - CUBANA

Mañana, domingo, pronunciará una conferencia para los socios de la Hispanocubana de Cultura, en el Principal de la Comedia, el insigne jurisconsulto y filósofo doctor Mariano Aramburo, quien disertará sobre "Psicología Metafísica".

Los Periodistas Están Resueltos a Defender Sus Derechos y su Libertad Y Con Ese Fin Tomarán Acuerdos

INFORME OFICIAL DE LA SITUACION ACTUAL DE CUBA

«Falsos y maliciosos los rumores de intranquilidad revolucionaria en el país

WASHINGTON, sep. 12 AP. La Embajada cubana recibió esta noche un mensaje cablegráfico de la Secretaría de Estado de Cuba calificando los informes y rumores de intranquilidad revolucionaria en la Isla de «absolutamente falsos y maliciosamente inspirados»

El Secretario de Estado Martínez Ortiz cablegrafió a la Embajada que reinaba completa tranquilidad en toda Cuba, y autorizó al doctor José T. Barón, Encargado de Negocios, para desmentir cuanto se ha publicado o dicho en contrario.

La rotunda negativa de que haya malestar político en Cuba ha sido provocada por la publicación en varios periódicos de los Estados Unidos de informaciones o correspondencias diciendo que los recientes trastornos de Bolivia, Perú y Argentina, pronto tendrían una repetición en Cuba.

Hoy mismo el Departamento de Estado de Washington negó ser cierto que el Embajador de los Estados Unidos en la Habana, Harry F. Guggenheim, no volvería a su puesto, por haber fracasado en el empeño de conciliar a los elementos nacionalistas o de la oposición, con el Presidente Machado y los partidos que apoyan a este en el poder. El Departamento anunció al mismo tiempo que el Embajador Guggenheim regresará a la Habana de sus vacaciones en Port Washington, Long Island tan pronto como termine su licencia.

En la comunicación del Secretario Martínez Ortiz a la Embajada se dice que el origen de los rumores y laborantismos acerca de movimientos revolucionarios y cosas por el estilo, debe buscarse en Cuba, donde es probable que ciertos elementos irresponsables estén trabajando para desacreditar a Cuba y su Gobierno a los ojos de los Estados Unidos, con finalidades maliciosas.

Se adoptarán medidas solamente en el caso de que el Gobierno inicie represiones ilegales

EXPEDIENTES A LA SECRETA

Nuestra información de ayer sobre la fórmula que estaba estudiándose en la secretaría de Gobernación a fin de impedir toda eventual propaganda sediciosa por medio de noticias habladas y sobre todo, impresas causó verdadera sensación de manera muy especial en los ambientes políticos y periodísticos.

Citados por el Director de «Bohemia», los directores de las revistas «Carteles», «Crítica», «Semana», y «Karikato» se reunieron en los salones de la Asociación de reporters, a las once de la mañana, a fin de cambiar impresiones sobre la actitud a tomar en caso de eventuales e ilegales medidas contra la libertad de imprenta.

Se estudiaron las declaraciones del General Delgado, recogidas ayer en nuestra edición, se estudió el caso de la querella contra el director de «Karikato», desestimada por el juez López Centellas, a pesar del interés demostrado para lograr procedimiento penal por parte de alto funcionario de la fiscalía habanera, se discutió sobre la mayor o menor seriedad de los rumores circulantes desde hace días sobre la posible clausura de algunas revistas satíricas y en definitiva los reunidos acordaron dirigirse a los directores de los diarios, a fin de recabar apoyo.

Los directores de las cinco revistas, sin pérdida de tiempo, visitaron

(Continúa en la Pág. SEIS)

SUMARIO

	Pág.
A.—Alianza N. Feminista	3
C.—Cartel del Día	9
—Cables	4
—Casos y Cosas	2
D.—Deportes 15 16 y	17
—De Día en Día	2
EDITORIAL	14
—Efemérides	3
—Estado (Secretaría)	11
G.—Gaceta	24
H.—Habaneras 5, 7, 9 y	11
J.—Judicial (Policía)	5
M.—Mercantil	10
—Matanceras	2
P.—Puerto	13
—Para Ellos y Para Ellas	11
R.—Religiosa	6
—Radio y Electricidad	10
—Reclamados	7
S.—Sociedades Españolas	6
—Sanidad	7
T.—Teatro	8
V.—Viboreñas	5

PROGRAMA PARA HOY

Sábado 13 de Septiembre

—o—

Neptuno
«ANNA CHRISTIE»
Greta Garbo

Moderno
«EL HOMBRE MALO»
Antonio Moreno

Prado
«EL MUNDO AL REVES»
Víctor Mc Laglen

Rialto
LA NUEVA BABILONIA
Super producción europea de extraordinario éxito.

ROMPA los VIEJOS MOLDES....

y obtenga los inapreciables beneficios que se derivan de una publicidad bien orientada. En ninguna otra población del mundo existen tantas habitaciones desalquiladas, proporcionalmente, como en la Habana y ello, se debe a que nestras familias en su mayoría desconocen la virtualidad del anuncio y la eficacia de los métodos modernos de propaganda

En París, en Londres, en Nueva York y en Buenos Aires las personas que tienen una o varias habitaciones disponibles en su hogar, mantienen un anuncio permanente en los periódicos de mayor circulación; esa inversión tan provechosa no representa ni el dos por ciento del valor de los alquileres en el año.

Imite usted a esos arrendadores progresistas y mantenga un aviso permanente en nuestra sección

ALQUILER DE HABITACIONES

de esa manera limita usted sus pérdidas y obtiene los mejores resultados de su inversión.

AVISO IMPORTANTE:—Desde el 1o. de Agosto las entradas que entregamos a nuestros clientes solamente son VALIDAS hasta tres días después de la fecha de su expedición y nunca después de las cuatro de la tarde.

ES SEGURA LA ELECCION DEL DR. BUSTAMANTE EN LA HAYA

Los médicos cubanos que han ido a Santo Domingo quedarán allí hasta cumplir su mision

En fuentes que nos merecen entero crédito, hemos sabido que los jurisconsultos que con mayores probabilidades de éxito ocuparán los altos y prestigiosos cargos de Jueces en el Tribunal Permanente de la Haya, serán por los Estados Unidos de Norte América, el notable internacionalista Mr. Basset Moore; por la República de El Salvador, el jurisconsulto Dr. Gustavo Guerrero, de gran renombre en esas actividades del derecho internacional, y por Cuba el Dr. Bustamante, profesor de Derecho Internacional Privado en nuestra Universidad Nacional y autor del Código que lleva su nombre.

El puesto del Dr. Antonio Sánchez de Bustamante, al menos, está asegurado en las nuevas elecciones que se efectuarán para designar los nuevos Jueces en el Tribunal Permanente, de la Liga de las Naciones.

En la actualidad las representaciones americanas en aquel organismo son los doctores Pessoa, del Brasil; Charles E. Hughes, por los Estados Unidos, y Bustamante, por Cuba.

MEDICOS CUBANOS QUEDARAN EN SANTO DOMINGO

Avisó el Dr. Masvidal, Ministro de Cuba en Santo Domingo, que habiendo el Patria llenado su cometido, llevando hasta ese país socorros para los damnificados del pasado ciclón, puede, cuando lo ordene la Secretaría de Guerra y Marina, retornar a la Habana. Agregando que el Comandante del buque ha abastecido las bodegas del mismo para darle alimentación a los cincuenta pasajeros nuevos, repatriados cubanos, que traerá en su borda en el viaje de regreso.

En el mismo despacho hace saber al Departamento que tanto los médicos y sanitarios cubanos que se encuentran en la capital Dominicana

(Continúa en la Página CUATRO)

Gran Excursión de Americanos a Cuba

Vendrán quinientos banqueros, hombres de negocios, etc.

NUEVA YORK, septiembre 12. — (AP). — El Bureau de Viajes anuncia esta noche que quinientos banqueros, hombres de negocios y representantes de las Cámara de Comercio de todas partes de los Estados Unidos saldrán el próximo día 27 de diciembre hacia Cuba, habiéndose fletado para ello el vapor América. Los distinguidos turistas pasarán diez días conferenciando con sus colegas cubanos. El Presidente Machado los recibirá oficialmente en Palacio, en la Habana.

FERRARA HABLARA CON EL GEN. MACHADO ANTES DE IR A TOKIO

En los primeros días del mes de Noviembre saldrá rumbo al imperio oriental

En la Secretaría de Estado se espera en breve un cable en que se anuncie la partida rumbo a los Estados Unidos del Embajador cubano en ese país. El doctor Ferrara ha cumplido virtualmente su misión como Presidente suplente de la delegación cubana ante el Consejo de la Liga de las Naciones, y sus servicios son necesarios en Washington, y sobre todo en la Habana, donde deberá venir pronto para recibir instrucciones del Gobierno respecto a la misión que llevará a la capital del Imperio del Japón en su calidad de Ministro Plenipotenciario y Enviado Extraordinario de nuestra República.

En el Departamento del Exterior no pudieron informarnos exactamente la fecha en que partirá rumbo a esta capital el Embajador cubano, pero sí nos aseguraron que luego que pise tierra americana tomará pasaje para la Habana.

En los primeros días del mes de noviembre partirá hacia el lejano imperio oriental—nos agregaron— y luego de presentatr credenciales ante el Gobierno de Tokío, dejará en calidad de Encargado de Negocios de nuestra Legación al doctor José Luis Gómez Garriga, quien en la actualidad funge de Consejero de nuestra oficina diplomática ante la República Nacionalista.

En China, quedará el Ministro, General Piedra, y cubrirá la plaza de tercer Secretario de aquella Legación uno de los muchas aspirantes al puesto, que será nombrado por el Presidente de la República.

Al respecto del General Piedra, nos dijeron en la Cancillería, que se ocupa en el estudio del proyecto del Tratado de Comercio que desde hace largos meses se labora para ser concertado entre las Repúblicas de China y Cuba.

VIBRANTE LLAMADA A LAS HUESTES DEL PARTIDO LIBERAL

Excita a sus correligionarios para que vayan a votar bajo el emblema del gallo y el arado

EL MANIFIESTO DE V. BELLO

El Presidente del Partido Liberal ha dirigido ayer un manifiesto a sus correligionarios.

Se trata de un interesante documento polémico, en el cual el doctor Clemente Vázquez Bello se propone dos objetivos: demostrar que el Gobierno implantado por el Partido Liberal el 20 de mayo de 1925 es el más constructivo de cuantos Cuba ha tenido y polemizar con los jefes de la Unión Nacionalista rebatiendo sus últimos ataques contra los partidos políticos organizados.

Habiendo visto la luz el citado manifiesto en los diarios de la tarde de ayer, nos limitaremos a extractar sus párrafos más salientes.

Después de haber llamado la atención de sus correligionarios y del pueblo en general sobre la labor constructiva del gobierno, ingente a pesar de la depresión económica mundial y de la terrible crisis del azúcar el doctor Vázquez Bello en distintos párrafos de su trabajo, dice:

EL LIBERALISMO NO CREE EN SANTONES

Pedsiguiendo este objetivo es que el

(Continúa en la Página CUATRO)

PROCESADO AYER BALDOMERO ACOSTA

MARIANAO, septiembre 12.—DIARIO.—Habana.

El Juez de Instrucción doctor Vianello, dió hoy auto de procesamiento contra el General Baldomero Acosta, Alcalde Municipla, y contra el Capitán González, administrador de la Compañía de Omnibus de Marianao en causa por cohecho, exigiéndole a cada uno mil pesos de fianza.

Por haberla prestado quedaron en libertad los procesados.

Martínez, corresponsal.

M.E.C.D. 2016

UNGUENTO MONESIA
ABRE, ENCARNA Y CIERRA, DIVIESOS, GOLONDRINOS, LAMPARONES, SIETECUEROS, UÑEROS, PANADIZOS, LOBANILLOS, GRANOS Y CURA, LLAGAS, ULCERAS, TIÑA Y DEMAS AFECCIONES DE LA PIEL
60 AÑOS DE CURAS MARAVILLOSAS

CASOS Y COSAS

EL LORO ESCAPADO

Del trato que recibía
no hallándose satisfecho,
logróse escapar un loro
de casa de un pajarero.
Llegó al campo, se detuvo
en un árbol corpulento
donde un buen número había
de pajarillos diversos.
Y al verse entre aquellas aves,
de su lengua alarde haciendo,
dió principio a este discurso
en un español correcto:
—"Señores: ya que por suerte
entre vosotros me encuentro,
permitidme que os relate
algo que callar no puedo.
"Yo he vivido muchos años
en un triste cautiverio
donde se me restringía,
a veces, hasta el sustento.
"Si gritando protestaba
con justa razón, del hecho,
el amo inmediatamente
me castigaba, colérico.
"Sufría tanto, señores,
que no tuve más remedio
que aprovechar un descuido
para remontar el vuelo.
"A vosotras que sois aves
como yo, os pido y ruego
me sigais, pues de aquel amo,
sin tardar, vengarme quiero".
De más está que se diga
que el pobre perdió su tiempo,
porque las aves aquellas
ni una palabra entendieron.
. . . . . .
Nunca cuentes tu desgracia
a quien no le importe un bledo,
porque lo mismo que el loro
predicarás en desierto.

Sergio ACEBAL.

VINO DE CAFEINA HOUDÉ
Antineurasténico
Estimulante del Sistema muscular
Convalecencia
Influenza
Poderoso Tonico General
DOSIS:
De 3 á 6 cucharadas comunes por dia
DEPÓSITO GENERAL
Laboratorios HOUDÉ,
9, Rue Dieu, París

DE DIA EN DIA

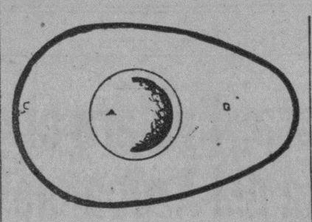

Concepción tartarinesca de este pícaro mundo:
A.—Globo terráqueo, equivalente a la yema de un huevo.
B.—Atmósfera gaseosa, comparable a la clara.
C.—Atmósfera solificada (tsratosfera) que hace las veces de cáscara.

Dos hombres de ciencia, alemanes, se proponen elevarse en un gigantesco aeróstato, con el objeto de estudiar la stratosfera o capas superiores de la atmósfera.

Sus planes consisten en ascender a una altura dos veces mayor, por lo menos, que la del más alto pico del Himalaya, para efectuar las observaciones del caso, yendo provistos de los más perfectos aparatos imaginables para combatir los mortales efectos de la depresión.

A lo que parece, su idea primordial consiste en comprobar ciertos aspectos de las teorías de Einstein.

Pero es una lástima que no conozcan también la original teoría de "Tartarín" sobre la naturaleza de esa stratosfera, para que comprobaran si nuestro compañero está o no equivocado.

La teoría de "Tartarín" es el resultado de sus meditaciones contemplativas a través de las ventanillas del tren eléctrico en que va y viene a Los Pinos dos o tres veces al día.

Para matar el tiempo, se ha puesto a mirar al cielo y viéndolo azul...

Pues, viéndolo azul, "Tartarín", que es hombre documentado y sabe que el aire sólido tiene ese color, ha llegado a la conclusión de que la inmensa comba de los cielos está formada por una especie de cáscara de aire sólido, que acaso deba su solidificación a su contacto con la espantosa frialdad de los espacios interplanetarios.

De ahí a deducir que la Tierra es la yema de ese inmenso huevo, que tiene por cáscara el aire sólido de la stratosfera, no hay más que un paso.

Y "Tartarín" lo ha dado en uno de sus viajes ferroviarios, llegando a formular la siguiente concepción del mundo que habitamos:

"La Tierra, con la atmósfera que la rodea, puede representarse por un huevo en que la tierra, propiamente dicha, es la yema, el aire en estado gaseoso, la clara, y la stratosfera, de aire sólido, la cáscara, siendo muy posible que ésta tenga la forma de la cáscara de un huevo de gallina, por efecto del movimiento de traslación".

La lógica parece ponerse de parte de nuestro compañero, en cuanto a suponer que debe haber algún otro obstáculo a que la Tierra se quede sin atmósfera, además de la fuerza de gravedad. Las modernas teorías se oponen a la existencia del vacío absoluto en los espacios interplanetarios. Y donde no hay vacío hay roce. Por consiguiente, nuestro planeta, si sólo estuviera envuelto por una masa gaseosa, iría perdiendo de año en año y en proporciones aterradoras, su vital envoltura, por los efectos del rozamiento en una masa tan inconsistente. La cáscara, en esta ocasión, también guardaría el palo.

Un viejo fenómeno, bastante frecuente, acaso resulte explicado por la teoría de "Tartarín" sobre la naturaleza de la stratosfera. Es el que se registra a la caída de aerolitos en la Tierra. Esta caída va siempre acompañada de una detonación, que no puede ser debida a las sustancias integrantes de esos fragmentos planetarios, puesto que en el examen de los mismos nunca se han encontrado huellas de pólvora, ni de ninguna otra materia detonante. En cambio el aire sólido es un formidable explosivo y, por tanto, la detonación que acompaña a la caída de un aerolito, puede ser ocasionada por la percusión de este contra la costra de aire sólido.

La teoría lleva a una consecuencia desoladora y es que el hombre no podrá pensar en lanzarse a la conquista de los espacios siderales por medio de los aparatos en que ha empezado a sustraerse a la acción de la gravedad, puesto que las más resistentes aeronaves-proyectiles quedarían destruídas al chocar contra la "corteza atmosférica".

Hemos, pues, de resignarnos a vivir en este pícaro mundo por los siglos de los siglos, y gracias a que logremos comunicarnos por señas con nuestros astrales vecinos.

Es lástima, volvemos a repetirlo, que los referidos sabios alemanes desconozcan esta original teoría de "Tartarín", que nos da una nueva concepción del mundo, por medio de un huevo, cosa sumamente parecida a la que hizo Colón para convencer a los sabios que dudaban de su gloriosa hipótesis, si bien, incuestionablemente, el huevo de Tartarín, resultaría mucho más grande que el de Colón.

Libertad Para un Supuesto Homicida

Aceptando la tesis del doctor José Ramón Cruells, defensor, referente a que en el caso concurría la eximente completa de legítima defensa, la Sala Primera de lo Criminal de la Audiencia dictó ayer tarde una providencia, en la cual, por haber acordado dictar sentencia absolutoria, dispuso la inmediata libertad del procesado José González o José Banderas, para quien en definitiva solicitara el Ministerio Fiscal la última pena en vil garrote, por considerarlo autor de un delito de asesinato, consistente en la muerte de Dionisio Montalvo Martínez, sangriento suceso ocurrido lo ha mucho en terrenos de la finca Guaicanamar, del Municipio de San Antonio de Río Blanco.

La orden fué inmediatamente cumplimentada, quedando en libertad Banderas.

DINERO
SOBRE ALHAJAS
Vea la calidad y precio de nuestras prendas
LA REGENTE
Neptuno 89. Telf. A-4376.

MATANCERAS

Por Manolo Jarquin

LA FIESTA DE HOY

En el Tennis.

Un interesante y reñido match de Bsaket Ball entre los teams del Club Náutico de Varadero y el del Instituto de Matanzas.

Fiesta sportiva de extraordinaria importancia, porque se inicia con ella en el Tennis el reinado del Basket, que cuenta en esta sociedad con tan innumerables fanáticos.

Acompañarán a los players cardenenses familias distinguidas de las que aun veranean en la Playa Azul.

Asistirán después por la noche a la fiesta del Casino, los simpáticos visitantes, y se les ofrecerá mañana domingo un gran almuerzo en el Club de la Playa para festejar a los triunfadores.

Paul Saolmón yDanilo Montalvo, organizadores de esta fiesta de hoy y del almuerzo de mañana, reciben constantes adhesiones.

Ha contribuído en gran parte a la realización de esta fiesta el Comandante Carrerá, que siempre gentil, siempre galante, ha prestado su concurso a nuestra juventud de manera decidida.

Imposibilitada la Directiva de cursar invitaciones personales, como se hace para todas las otras fiestas del Tennis, me ruega haga saber a las asociadas y a los que regularmente son invitados de aquella casa, que por este medio se les hace el convite, que no ha sabido tiempo de hacerles por medio de esquelas.

Comenzará el match a las cuatro de la tarde.

La Compañía del Tranvía ha dispuesto un servicio de carros extraordinario para mayor facilidad de la concurrencia.

Se verá el Tennis lleno esta tarde, y se verán sus alrededores colmados de los que desde fuera pueden también gozar del espectáculo.

Para el almuerzo de mañano se ha contratado un son, para bailar toda la tarde.

VALIOSO DONATIVO

De Mr. and Mrs. Wairight.

Un cable puesto ayer en Matanzas llevó hasta el Presidente Trujillo de Santo Domingo la suma de doscientos cincuenta pesos con que el Cónsul Americano en esta ciudad y su distinguida esposa contribuyen a aliviar la aflictiva situación de los damnificados por el horrible ciclón que azotó la ciudad primada de América.

Rasgo generoso y altruista que ha de ser acogido por la sociedad matancera que se honra contando en su seno a tan humanitarias personas, con el beneplácito general.

Amigos personales del Presidente Trujillo, de la hermana República, Mr. and Mr.s Wainright, desde el instante en que se supo aquí la desgracia que afligía a aquel pueblo, interesáronse grandemente por su desdicha.

Trataron de hacer una colecta y al efecto había puesto las columnas de esta Sección mía del DIARIO DE LA MARINA a su disposición, para en ellas iniciarla, pero enterados después de la que abriera con carácter nacional la Cruz Roja cubana, desistieron de su idea, optando por el envío del personal donativo que acaban de hacer.

La señora de Wairight, Alice Cutts, es hija del actual Jefe de la Marina de Guerra de Haití, que con anterioridad fué gobernador residente en Santo Domingo.

Vivió largo tiempo en la República Dominicana.

Y cuenta allí con numerosas relaciones.

Su padre el Coronel Cutts, fué de los primeros en hacer llegar auxilios a la Ciudad Primada, por aviones que salieron de Haití con ese fin.

Auxilios en medicinas, material quirúrgico y alimentos y víveres.

LA BODA DE AYER

En la intimidad.

Con exclusión de invitaciones, solo ante el grupo de familiares de ambos contrayentes, uniéronse para siempre con los lazos del matrimonio, la bella y gentil señorita Evangelina Cao y el caballeroso y estimado joven Pepe Carnot.

Por lo civil el enlace.

Que suscribieron en calidad de testigos los señores Carballo y Moré.

El delicado estado de salud de la señora Adolfina Veulens viuda de Carnot, la noble matrona, a quien hace poco tiempo asestara el destino nuevo y rudo golpe, arrebatándole el cariño de su hija Marina, la señora de Rando, no le permitió asistir a las bodas que aquí reseño.

Los nuevos esposos Carnot-Cao embarcaron en seguida para la Habana donde fijan su residencia.

Sean felices en su matrimonio.

EN SAN MIGUEL

La fiesta de hoy.

Cine y baile en el gran salón del Balneario de Abril, organizado por tres damas ta ndistinguidas como las señoras de Villaoz, de Maduro y de López Toca, para destinar sus productos a los damnificados de Santo Domingo.

Se han vendido en esta ciudad numerosos billetes para esta fiesta que nos promete horas deliciosísimas en aquel aristocrático summer resort.

Habrá comida antes de que comience la función.

Para las familias de la Habana y Matanzas que han prometido su asistencia a tan altruista y humanitario festival.

Se decorará el salón del balneario con banderas de Santo Domingo y Cuba.

Y el gallardete de Abril, el que glota en lo más alto del mástil del suntuoso palacio.

LA JUVENTUD DEL LICEO

A Manguito mañana.

En excursion nutrida, en un Omnibus fletado al efecto, saldremos a las siete de la mañana de nuestro amado Club, los que vamos a sumarnos al regocijo, al alborozo que ha de reinar el domingo, en el feudo de la Gronlier.

Se inaugura allí el Parque que lleva el nombre de nuestro Gobernador.

Y a las fuerzas politicas, al contingente de admiradores y simpatizadores de Juan y Agustin Gronlier se adhiere esta excursión de clubmen del Liceo, amigos del que en las últimas elecciones de aquella casa triunfó en las urnas conquistando la Presidencia, que renunció antes de tomar posesión de ella, por motivos de delicadeza exagerada y que pusieron de relieve una vez más, la sencillez, el desprendimiento y la generosidad de su carácter.

Con Raúl Marcos a la cabeza, con Jaime Marzol, entre los más entusiastas organizadores de este homenaje, van en el grupo nutrido de socios de aquella casa cubana, su presidente y su Director, el doctor Antonio J. Font Tió y el señor Valeriano Gómez.

Un gran almuerzo nos espera allí.

Y hay baile, y números otros muchos, en el interesante programa combinado.

LOLITA SOLIS

De días mañana.

Celebra su natalicio en la fecha del catorce de Septiembre la bella y gentilísima demoiselle que es de las figuras más airosas, más gentiles que pasean por nuestros salones.

Lo festejará en el Tennis.

Asistiendo al almuerzo que se ofrece a los muchachos del Team de Basket-ball del Club Náutico de Varadero.

Es su compañero en esa mesa el Teniente Nilo Xirado.

El simpático oficial a quien se ve en todas las fiestas junto a la lindísima Lolita.

Un día muy feliz, pleno de satisfacciones desea el Cronista a la encantadora señorita Solís.

Dichas miles ravisant.

TRASLADADO

Y ascendido en su carrera.

En carta llegada ayer tarde a mis manos me comunican Warren Stewrat y Esperanza Rivero, la nueva que tanto ha de lamentarse en esta sociedad, de haber sido ascendido el señor Stewart, al Consulado de la Ceiva, en la República hondureña.

No vuelven pues a Matanzas.

Y ha sido para ellos, como ha sido para nosotros, una sorpresa, esa determinación de la Secretaría de Estado de Washington.

Todo lo tenían preparado para su regreso y hasta habían encargado al Canciller en ésta señor Obias, que les buscara casa para su residencia.

Premiando su labor diplomática, acreditándole su antigüedad en el servicio consular la Cancillería Americana ha honrado en su reciente matrimonio al señor Stewart, ascendiéndolo en categoría, aunque alejándolo de esta Nación patria de su esposa, y de esta Matanzas, donde tanto se quería y estimaba a Warren.

Un encargo me hace en esa carta el matrimonio StewartRivero.

El que más me halaga.

No es otro que el de que lo suscriba el DIARIO DE LA MARINA que le será enviado a Honduras para tener siempre noticias de su querido Matanzas.

Lectores como son de los más asíduos de nuestro gran rotativo.

UN ALMUERZO HOY

En Monserrat.

Uno más de la serie brillante que viene ofreciendo esa simpática Asociación de Antiguas Alumnas de la Milagrosa.

En la pintoresca altura y en las Glorieta José María Pérez, se reunirán con las Hermanas de la Caridad, que dirigen dicho plantel, las señoras y señoritas que pasaron por aquellas aulas en su niñez, y que conservan para el Alma Mater, el mismo cariño, el mismo afecto que cuando la frecuentaban.

Un criollo Menú hará las delicias del grupo.

Que dicho sea de paso, rinde homenaje con este almuerzo, a la Directiva electa recientemente, que vuelve a Presidir la señora de Cruz, Marina Peralta.

ATRACCION DEL TURISMO

La obra de Monsieur Claude.

Son numerosos los autos que llegan a Matanzas en estos días y que después del almuerzo en el Hotel París, se dirigen a Uvero Alto, para visitar las obras que allí realiza el sabio francés Monsieur Georges Claude.

Una distinguida dama, miembro de la Academia de Ciencias de Washington se contó entre los excursionistas del jueves a la Planta Claude.

Nuestro Secretario de Obras Públicas se hallaba allí también el jueves interesadísimo en el desarrollo de esas obras.

Y cuantos americanos de prestigio y de valer llegan hoy al Sevilla Biltmore o al Plaza, se les trae aquí sumando a los atractivos inúmeros que ofrece Matanzas al turismo, esa excursión a la Planta Claude, en la que está fija la vista de todo el mundo científico.

Rogelio Geerkeen el manager del París ha facilitado en estos días a cuantos han querido visitarla, la excursión a la Planta Claude

A turistas que han sido tanto americanos como del país.

Se espera hoy, según mis notjcias, al Senador Walsh.

UNA JUNTA HOY

En el Obispado.

De las Damas Isabelinas que se reunen para fijar definitivamente la fecha de la Gran Verbena, de que vengo hablando hace ya tiempo.

Noticia que adelanté exclusivamente.

Y que ha de llenar columnas y más columnas de la prensa local en lo futuro.

Se piensa, según unas, en abrir la verbena el once de Octubre para continuarla el doce, y opinan otras que debe hacerse el domingo de Noviembre en que festeje la Catedral la festividad de San Carlos Borromeo, cuyo nombre lleva el Gran Concejo que preside la señora Solaún de González.

Hay varios donativos ya para la Verbena.

Uno el poney de Rolando Bretos, otro un hermoso cuadro de Tarasco que se exhibirá en las Vitrinas de la Villa de Madrid, y ciento cincuenta tabacos, ofrecidos por el señor Balanzategui.

Un gran acontecimiento social, resonantísimo, algo extraordinariamente hermoso ha de ser esa Verbena de las Damas Isabelinas, de la que tanto he hablado ya y de la que tanto entusiasmo se sabe que despertó.

SADI CARNOT

Trasladado.

Acaba de serlo para la Jefatura de Obras Públicas del Distrito, donde en lo adelante prestara sus servicios.

Se recibió hoy el nombramiento en aquella oficina.

Que tanto se regocija de contar en su seno desde ahora al hijo del más insigne hombre público que tuvo Matanzas en pasados tiempos.

Al hermano de aquel Alcalde que fué ídolo matancero, como lo fué su padre también.

Enhorabuena.

DE DUELO

Un estimado compañero.

El redactor de las "Neopoblanas" de "El Republicano" Pedro P. Tapanes, que pasa por el dolor inmenso de haber perdido a su hermano el infortunado joven Victoriano Tapanes.

Una cruel dolencia lo ha llevado a la tumba, cuando florecían en él con la juventud, las ilusiones más grandes, las rosadas perspectivas de un porvenir que se vé tronchado en su alborada.

Para el compañero estimadísimo, y para sus familiares todos va en esta nota mi expresión de condolencia.

LA ULTIMA NOTA

Para saludos varios.

Al doctor Lorenzo Frau Marsal que nos visitó por breves horas, regresando a la Habana ayer mismo.

Para Nena Hernández Miró, que pasó por Matanzas en viaje al Central Limones, donde festejó su santo con un gran almuerzo, en familia.

Para las señoritas Castro y Larrieu de Cárdenas que preparan su viaje al Norte donde ingresan de nuevo en un gran plantel de educación.

Y finalmente para los muchachos del Club Náutico de la Playa Azul, que vienen a medir sus fuerzas hoy en el floor del Tennis con los matanceros, en reñido match de Basckett-Ball, de que hablo en la primera nota de estas "Matanceras".

R. PULGARON
MANZANA DE GOMEZ 465
Teléfono A-1862
Primera y Segunda Enseñanza. Enseñanza Superior y Latín. Lujosa Quinta para Internos. Visita y avisos de 6 a 7.

DR. P. M. SOUZA
Garganta, Nariz y Oidos
Hospitales de New York Viena, Budapest. Habana
San Lázaro 226. de 2 a 4.

MARCAS Y PATENTES
Lorenzo S. Ruiz
—En práctica desde 1912—
Edificio Casteleiro. Departamento 401
Oficios 18. Cable y Telégrafo: "TRADEMARK"
Teléfonos: I-4341 y A-9746
HABANA.
Esta oficina cuenta con archivo clasificado para la investigación de las marcas.

Dr. Gonzalo Pedroso
CIRUJANO DEL HOSPITAL MUNICIPAL DE EMERGENCIA
Especialist en vias Urinarias y Enfermedades Venéreas. Cistoscopia y cateterismo de los uréteres. Cirugía de Vías Urinarias. Consultas de 10 a 12 y de 3 a 6 p. m. en la calle Avenida de la República 254.

"GONOKAVA"
Nuevo tratamiento (Fór. Alemana) de gran eficacia aún en casos antiguos y abandonados.
Tratamiento "GONOKAVA"
(Droguerías y grandes Farmacias.)
Pida folleto gratis al Apartado 117. Habana.

FARMACIA DROGUERIA DE "JOHNSON"
DE TURNO LOS LUNES
Obispo Nº30 TELEFONO-A-2129

LA MAYOR
32 EDIFICIOS
600 EMPLEADOS
SARRÁ
DROGUERIA
ABIERTA TODOS LOS DIAS
TODA LA NOCHE LOS MARTES

FARMACIAS DE TURNO

SABADO

Calle y número	Teléfonos
HABANA	
Crespo y Refugio	M-4688
Finlay 115	U-6712
Padre Varela 117	M-4659
Bernaza esq. a Obispo	A-1235
Paula 53	M-5462
Gral. Carrillo y Aramburo	U-6902
Gral. Aranguren y Condesa	M-4516
Máximo Gómez 363	M-4785
Zenea y Raimundo Cabrera	M-4684
Salud 46	M-5440
Ave. de Italia 129	A-2171
Ave. de Menocal y General Carrillo	U-6890
General Aranguren y Aguirre	M-4540
Enrique Villuendas y Perseverancia	M-5020
Máximo Gómez 412	M-5371
Ave. República 265	U-6822
Merced 92	M-4401
Aguila y Vives	M-4379
Ave. de Menocal 72	U-6741
Padre Varela 19	U-6855
Esperanza y San Nicolás	M-4034
Máximo Gómez 128	M-4988
Ricla 15	M-4710
Hospital y Jovellar	U-6630
Luz y Compostela	
Padre Varela 110	M-4771
Ave. de Menocal 40	M-5057
Oquendo y V. Muñoz	U-6803
Cárdenas 55 A-2633	M-4501
VEDADO	
Calle 19 núm. 261, entre E y D	F-6030 y F-6113
Calle 12 y 21	F-6172
Calle 5 núm. 40	F-5872
Calle C Nº 147. entre 17 y 15.	F-3213 y F-6138
Zapata entre A y B	F-6065
Ave. de Wilson 20	F-6224
Calle 23 número 393 esquina a 4	F-6130
Calle 26 entre 25 y 27	F-6164
Calle 19, No. 261, entre D y E. Teléfono	F-1151
VIBORA	
10 de Octubre y Ave. de Acosta	I-7679
10 de Octubre y Estrada Palma	I-7756
Dolores y 15, Reparto Lawton	I-7471
Santa Catalina 61	X-2317
Calzada 1 0de Octubre y Atlanta	I-7215
Juan Bruno Zayas y Vista Alegre	I-7730
JESUS DEL MONTE Y SANTOS SUAREZ	
Libertad y Juan Delgado	I-7584
10 de Octubre 367	I-1492
Sta. Emilia y Durege	I-7658
10 de Octubre 118	M-5303
Lacret 20	I-7262
10 de Octubre 267	I-7795
LUYANO	
Fernández de Castro y Concha	X-2202
Llacia y Carretera de Güines	X-2289
Fdez. de Castro 121	I-7452
CERRO	
Calzada del Cerro 815	I-7272
Moreno 40 letra B	I-7410
Falgueras 15	I-7734
Calzada del Cerro 891	I-7342
Florencia y San Quintín	I-7585

NOTA:—Este grupo deberá prestar el servicio público todo el día y la noche de los mingos siguientes: Enero 19; Marzo 2; Abril 13; Mayo 25; Julio 6; Agosto 17; Septiembre 28; Noviembre 9; Diciembre 21, de 1930.

EXCEMICIDA
MADAME SENTOURE
Maravillosa pomada francesa infalible para eszema, herpes, peoriasis, ácido úrico etc. Poderoso específico para llagas, úlceras crónicas. ¡Curas asombrosas! Venta. Sarrá, Johnson, Taquechel. Depósito: Máximo Gómez 412. Dr. Morist.

Instrucciones para Cocinar
(EN ESPAÑOL)
simplifican sorprendentemente la manipulación de las modernas
COCINAS de GAS
ROPER

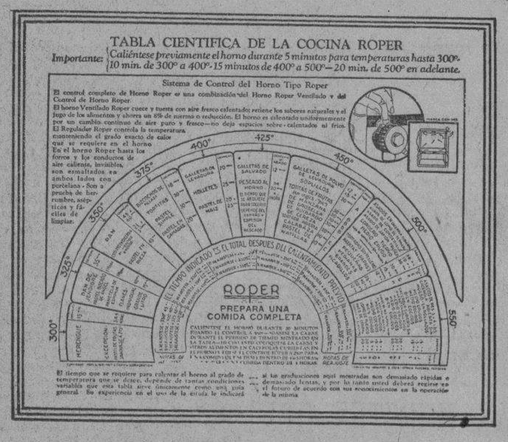

Nada resulta más fácil

que utilizar el horno de esta magnífica cocina, en los modelos en que viene provista del control de temperatura y del gráfico de instrucciones, en español, impreso a fuego, en el dorso de la puerta del horno

Consúltese el gráfico

cuando se quiera utilizar el horno; ajústese el regulador de temperatura según lo que el gráfico indique y comprúebese que, automáticamente, sin preocupaciones ni vigilancia de su parte, la propia cocina hará el resto.

Solicite una demostración en:

Galiano y Neptuno — J. del Monte 252

Monte No. 1

Desde $65.00 en adelante, con amplias facilidades de pago.

El Cuidado de la Cocina de Gas

La Cocina de Gas demanda igual atención y limpieza que los recipientes que se utilizan en la preparación de los alimentos.

Las parrillas, quemadores, bandejas, forros, etc. de las cocinas de gas, son fácilmente removibles y con sólo dedicarles algunos minutos cada día, después de terminadas las comidas, se pueden mantener durante tiempo indefinido, en perfecto estado de operación.

Este cuidado no puede ser más sencillo. Las parrillas y quemadores deben ser lavados de vez en cuando con agua caliente y jabón o utilizando un poco de "baking soda" y un cepillo duro.

Las bandejas, parrillas de asar y horno, deben limpiarse frecuentemente con un paño humedecido en aceite de oliva u otra composición apropiada, que esté libre de sales.

No olvide que la máxima eficiencia de la cocina, depende de su buen estado de limpieza.

Cía. Cubana de Electricidad
A las Ordenes del Público

M.E.C.D. 2016

Al estilo Ollendorf...

¿Tiene usted un lápiz que me preste? No, pero tengo un retratico de Stan Laurel. Con algo semejante tropieza el que quiere fumar y en vez de un buen cigarro le dan premios.

PARTAGAS de LUXE

Es lo que debe usted pedir si lo que usted quiere es calidad

SE SOLICITA UN JUEZ ESPECIAL PARA CONOCER LA CAUSA CONTRA "KARIKATO"

La Sala de Gobierno de la Audiencia se reunirá hoy con el fin de resolver la petición hecha por el Ministerio Fiscal

Hoy se reunirá la Sala de Gobierno de la Audiencia para resolver la solicitud formulada por el Ministerio Fiscal, relativa a que se designe un juez especial que conozca de la causa que se sigue al semanario satírico Karikato, por el artículo de fondo y varias caricaturas que publicara en su último número.

El doctor Ortiz Casanova, Fiscal de la Audiencia, presentó escrito en el Juzgado de Instrucción de la Sección Segunda, causa seguida por denuncia del Capitán de la Tercera Estación, señor Rosainz, contra el semanario Karikato, solicitando reforma del auto dictado por el juez doctor López Centellas anteayer, absteniéndose de conocer de dicha denuncia por no encontrar delito en lo denunciado por el referido capitán. Entiende el Fiscal que con la publicación de dicho escrito, se ofende al Honorable Sr. Presidente de la República. De no concederse la reforma solicitada, insiste en que se dé curso a la apelación ante la Audiencia. El Fiscal, asimismo denunció nuevamente a la revista Karikato, por los artículos que consideró ofensivos antes el capitán Rosainz.

Se decía en los pasillos de los Juzgados que el doctor Ramírez Olivella denunciará en breve a numerosos periódicos y revistas por ofensas al Gobierno y al Honorable Sr. Presidente de la República para que se incoen otras tantas causas contra dichas publicaciones. Se decía que para esas causas por ataques al gobierno, de los periódicos y revistas, sería nombrado juez especial el doctor Gabriel M. de Quesada, que ya fué juez especial en la causa nombrada del Comunismo hace tres años y de una seguida por infracción de la ley de imprenta contra los nacionalistas.

Se hizo ayer cargo del Juzgado de Instrucción de la Sección Segunda, por cese del doctor López Centellas, el doctor Enrique Llansó, juez suplente del Juzgado Municipal del Este.

Rebaja a Militares que van a Karlsbad

El Cónsul de Cuba en Praga, señor Próspero Pichardo, ha informado a la Secretaría de Estado sobre la llegada a aquella ciudad del Capitán Médico del Ejército Cubano, doctor Eduardo Ramírez, con el propósito de tomar las aguas de Karlsbad.

Con motivo de las gestiones realizadas para el ingreso del referido militar en aquel balneario, gozando de los mismos beneficios concedidos a los militares checoeslovacos, el director general de sanidad militar señor Ludovico Fischer, ha manifestado al Cónsul de Cuba que todos los militares de Cuba gozarían de los mismos tratamientos concedidos a los nacionales.

Aparte de la consideración que a Cuba ya su ejército significa la conducta del gobierno checoeslovaco, los militares cubanos enfermos, con prescripción de las aguas de Karlsbad, podrán, en adelante, disfrutar de un balneario con economía, comodidad y consideración, de un lugar de los más caros de Europa.

Aumenta en C. Rica la Mortalidad Infantil

El Cónsul General de Cuba en San José de Costa Rica, señor Antonio Bryon, ha comunicado a la Secretaría de Estado los datos oficiales últimamente facilitados por aquel Gobierno sobre la proporción de la mortalidad general infantil.

Según estos informes, la mortalidad infantil, durante el año de 1927, fué de 5,403; en 1928, 5.571; en 1929 6,083.

El por ciento de mortalidad infantil, comparándola con la mortalidad general, es de 51.42.

Durante el año 1929 ocurrieron 11 mil 829 defunciones.

POR LA MUERTE DE UN INDIVIDUO

Certificados contradictorios sobre el lugar de fallecimiento

El pasado día 27 de Agosto falleció en esta ciudad el súbdito español Generoso Golmar Bermúdez o Bernardes, habiendo sido asistido por el doctor Gualda en el Cuarto Centro de Socorros, quien certifico que presentaba los síntomas reales de la muerte, sin que se notara violencia alguna en su hábito externo y también que el fallecimiento ocurrió al ser puesto en la mesa de operaciones, ignorando las causas.

Pero el doctor Santiago Codina, que fué llamado por los familiares del occiso para que expidiera el certificado de defunción, certificó que ésta se produjo a consecuencia de miocarditis aguda y que fué en casa de Golmar, O'Farrill número 67, donde aconteciera la muerte.

No se hizo al fallecido autopsia alguna, enterrándose sin este requisito, por lo que al inscribirse la deunción en el Juzgado Municipal de Arroyo Naranjo, en vista de la disparidad entre los certificados médicos, el juez actuante, doctor J. Agustini, estimó que se pudiera haber cometido el delito de falsedad y ha remitido las actuaciones al de Instrucción de la Sección Quinta, doctor Pichardo para que proceda a la formación de causa si lo creyera oportuno..

Bien pudiera suceder que el doctor Pichardo ordenará la exhumación del cadáver de Golmar para que se practique la autopsia y se determine de manera precisa la causa de la muerte.

Una Propiedad del Estado es Defendida

Se ordena el deslinde de los terrenos de una vieja fortaleza

En evitación de que el Estado sufra perjuicios en su propiedad, la Secretaría de Obras Públicas ha cursado instrucciones al ingeniero Jefe de la provincia de Matanzas, para que proceda al deslinde y levantamiento de planos de los terrenos pertenecientes al viejo castillo de El Morrillo, situado en la desembocadura del río Canímar. Gestión esta con cuyo cumplimiento quedarán garantizados los intereses del Estado en aquel lugar.

Aprobadas las propuestas de premios a los obreros y policías que más se distinguieron en los servicios correspondientes al mes de Julio, fueron entregados los premios otorgados. Ascendió el importe de los mismos a la cantidad de $540.

El premio especial que lleva el nombre del señor Secretario de Obras Públicas, lo obtuvo el señor Silvio San Pedro Romero, jefe del Primer Distrito de Limpieza de Calles.

Los obreros y policías premiados fueron felicitados por sus respectivos jefes.

EFEMERIDES

13 de Septiembre de 1923. Golpe militar de Primo de Rivera.

El hondo malestar en España, provocado por la situación económica, y acentuado por el desastre militar de Annual, al mismo tiempo que el malestar en el Ejército a causa de la política débil en Marruecos de García Prieto, Presidente del Consejo de Ministros, culminó en el golpe militar que tuvo lugar el 13 de Septiembre de 1923.

El movimiento comenzó en Barcelona, dirigido por el Capitán General de la provincia, General Miguel Primo de Rivera, Marqués de Estella, extendiéndose a los oficiales y a las tropas de la guarnición, y pasando rápidamente a Tarragona, Gerona, Lérida, Aragón y Madrid, sumándose al movimiento el General José Cavalcanti, Marqués de Alburquerque y ex-comandante general de Melilla.

El golpe militar encabezado por Primo de Rivera, fué dirigido, no contra el gobierno La actitud del rey Alfonso, al negarse a castigar a los elementos militares, produjo la inmediata renuncia del Gabinete en pleno.

La adhesión de las guarniciones en todo el país, y la actitud del rey, aseguraron el triunfo del movimiento, que según el manifiesto lanzado por Primo de Rivera, venía a restablecer las leyes, a proceder una administración honrada, a depurar responsabilidades por Marruecos y a terminar pronto la rebelión del Riff.

Inmediatamente de trasladarse a Madrid Primo de Rivera, anunció la formación de un Directorio formado por elementos civiles y militares.

Con el triunfo del movimiento de 13 de Septiembre de 1923, comenzó en España la Dictadura, como se le llama en la política española, que aún hoy se busca la forma de volver a la normalidad, como promete el General Berenguer, jefe del nuevo gobierno, mediante una Asamblea Constituyente.

SE PIDEN 4 AÑOS PARA UN POLICIA

La causa contra Eugenio Lago que dio muerte a un hombre

El Abogado Fiscal de la Audiencia Dr. Antonio Ruiz de León, ha formulado escrito de conclusiones provisionales interesando 4 años de prisión correccional, por homicidio con la eximenta incompleta de legítima defensa, para el vigilante Eugenio Lago Pozo y 4 meses de arresto mayor, por robo, para Ramón Molina Bares.

Los hechos los relata el Dr. Ruiz de León en esta forma:

En la noche del 3 de agosto ultimo el procesado Molina, que cuenta 17 años y con antecedentes apreciables en este procedimiento, penetró en la casa San Nicolás y Víctor Muñoz, sustrayendo de un escaparate que fracturó, un jabón valuado en 20 centavos.

Detenido Molina por el también procesado el Vigilante Eugenio Lago, este lo condujo donde había cometido el hecho, donde una multitud de personas congregadas allí, comenzó a dar voces a consecuencia de que el procesado Molina se quejaba de que le apretaban las esposas. La multitud se fué acercando al procesado Lago y lo acometió una de las personas presentes, que con una navaja le causó una lesión en un brazo. En estos instantes el procesado Lago hizo un disparo que alcanzó a Valentín Grandela y Rodríguez, que pasaba por aquel lugar, causándole una lesión que le produjo la muerte.

HOY SERA DEVELADO EN EL DECANATO DE MEDICINA EL RETRATO DEL DR. COWLEY

Los Drs. Fernando Portuondo y Diego González han sido designados Instructores de la Cátedra "Historia de Cuba"

EXAMENES DE FRANCES -CURSO PREMEDICO- EL 27

Las asociaciones estudiantiles designarán un delegado que actuará con los organizadores del "Día del Graduado"

Para las 10 de esta mañana ha sido señalado el acto de develar el retrato del que fué preeminente profesor y Decano de la Facultad de Medicina, en el salón profesoral del Decanato, a cuyo efecto ayer circuló las invitaciones del caso el señor Decano Dr. Rodríguez Molina

EL «DIA DEL GRADUADO»

Ayer mañana celebraron un amplio cambio de impresiones con el señor Rector interino Dr. Martínez Prieto los Presidentes de las Asociaciones de Estudiantes de Medicina, Farmacia y Veterinaria, acerca de la cooperación que se proponen realizar para el mayor éxito de la celebración del «Día del Graduado», señalada para el día once de octubre próximo.

El lunes, día cinco de octubre próximo.

El lunes, día 15, comunicarán dichas Asociaciones el nombre del directivo que en representación de las tres, laborará con dicha Comisión Organizadora.

ENTREGA DEL PREMIO «CLIN»

Obra ya en poder del señor Decano de la Facultad de Medicina el valioso estuche que para Premio Extraordinario a los graduados este año en dicha Escuela ofrece la casa «Clin», de París, previas las pertinentes oposiciones. Este premio consiste en un estuche con el instrumental necesario para cualquier especialidad médica, siendo su costo de diez mil francos.

El plazo para presentar las solicitudes de admisión a estas oposiciones vence el lunes, día 15.

NOMBRAMIENTOS DE INSTRUCTORES

Por Decreto Rectoral de ayer y a propuesta del señor Decano de la Facultad de Letras y Ciencias fueron nombrados Instructores de la Cátedra «Historia de Cuba» los doctores Fernando Portuondo y del Prado y Diego González. En idéntica forma fueron ayer nombrados Instructores para la Cátedra de «Historia de la Colonización» las doctoras Elena Fernández de Guevara y Adelaida Bannataine.

AGASAJO A LOS SEÑORES DR. LUIS BOTIFOLL Y ESCULTOR CASAGRAN EN LA A. DE E. DE DERECHO

Ayer—entre doce y dos—sirvió el local de la Asociación de Estudiantes de Derecho de adecuado marco a una afectuosa demostración de camaradería, en el almuerzo-homenaje ofrecido al Presidente dimisionario de la Asociación doctor Luis Botifoll y al laureado escultor señor Jesús Casagrán, ambos en vísperas de viaje con idéntico fin: ampliar sus adquisiciones profesionales en el extranjero. Con los homenajeados estaban los señores José Miguel Pérez Lamy, Secretario y alma mater de la Asociación, Alberto Espinosa que ahora es Presidente, Rafael Trejo Vicepresidente electo, doctor Enrique Hernández Corujo exPresidente, Carlos Raggi, Tesorero, Carlos Frío, Secretario electo, los vocales de la Directiva actual señores Eduardo León, Andrés Alonso, Humberto Cortina, Manuel Secades, Roberto Pérez Abreu, y doctor Carlos J. Smith, ganador del premio «Lanuza en este curso, los vocales electos Raúl Roa y Ramón Millar, Rogelio García Ferreiro de la Asociación hermana de Letras y Ciencias, el doctor Santiago Pérez Ortega y Juan Vizcaíno, invitados de honor como los periodistas universitarios señores Aníbal Herrera, Bienvenido Díaz Millán, Julio C. Fernández y R. Oliveros.

En varias formas y con idéntico fraternal entusiasmo hablaron a los postres los señores Pérez Lamy, Raúl Roa, Lenz, Pérez Ortega, Prio y Hernández Corujo, contestando por los agasajados el doctor Luis Botifoll. Y para todos las ovaciones fueron reiteradas.

Este nos ruega hagamos saber a sus amistades que por tener que embarcar hoy no le será posible despedirse de ellas personalmente, como deseaba.

NOTICIARIO DE EXAMENES

Los exámenes de francés para alumnos del Curso Premédico han sido señalados para el 27 del actual, a las 8 a. m. en la Escuela de Medicina (Zanja y Belascoaín).

Para hoy, en Medicina, los siguientes: Clínica Quirúrgica (Alumnos del Menocal) a las 9 a. m. Microscopia y Química Clínica, a las 2 p. m. en el Hospital Calixto García. Protesis Dental (Segundo Curso) y Operatoria Dental, a las 8 a. m., en la Escuela Dental.

Anatomía e Histología Patológica, el lunes 15, a las 8 a. m., en el Laboratorio «Wood».

Ayer Escaseó el Agua en Distintos Barrios

Durante el día de ayer escaseó notablemente el agua en los barrios de Luyanó, Santos Suárez, Jesús del Monte y en gran parte de la extensa barriada de la Víbora.

El motivo según las noticias que pudimos adquirir, se debió a una rotura de importancia en una tubería de la Estación de Palatino.

Inmediatamente se tomaron las medidas necesarias para que las cuadrillas de reparación, procedieran a reparar dicha tubería, la cual quedará en la tarde de hoy completamente terminada, y restablecido el servicio a los barrios mencionados.

ACADEMIA MUNICIPAL DE MUSICA

El Director de la Academia Municipal de Música señor Gonzalo Roig, ruega a las señoritas alumnas que integraron el coro en el pasado Concurso, concurran el próximo lunes por la tarde a la Academia, para dar comienzo a los ensayos del próximo Concurso.

LA BRUJERIA Y LOS CURANDEROS

Queja de los vecinos de la calle Churruca, en «Las Cañas»

Varios vecinos radicados en la calle Churruca, en el barrio Las Cañas, en el Cerro, nos ruegan llamemos la atención, sobre una casa de aquella barriada, en la que funciona una Asociación ilícita, con todos los carácteres de un antro, en el que se realizan prácticas de brujería, y curanderismo; se hacen apuntaciones de rifas y se celebran fiestas de extraño ritual, en los cuartos de la casa, mientras en la sala de la misma, para distraer a la policía, una orquesta ejecuta sones y otras piezas de música.

Esperan dichos vecinos, coronel Perdomo, que preste atención, por medio de la policía a sus órdenes, a este particular, para dar fin a esos actos que desdicen de nuestra cultura y civilización.

Colegio LA EMPRESA

PARA PUPILOS

Situado en la parte más saludable de la Habana
Con diez mil metros de terreno para deportes
ENSEÑANZA PRIMARIA Y PREPARATORIA
BACHILLERATO, COMERCIO Y MAGISTERIO
PENSION MENSUAL: 20 PESOS
CALZADA DE LUYANO No. 86. TELEF. X-1212
PIDA PROSPECTO POR CORREO O TELEFONO

EL RADIO MAS EXTRAORDINARIO QUE JAMAS SE HA PRODUCIDO: EL MAJESTIC DEL Millón de Pesos

Ni por azar ni por accidente ha surgido el Nuevo Majestic del Millón de Pesos. Detrás del Majestic hay un grupo de hombres notables que han puesto toda su ciencia, toda su extraordinaria experiencia, todos sus faoulosos recursos en el empeño de producir

LA PERFECCION EN RADIO!

Años de investigaciones—un millón de pesos gastados en experimentaciones—la colaboración de los más geniales ingenieros de Radio y hombres de ciencia del mundo, han logrado producir el Nuevo Majestic: *el instrumento que no podrá superarse en muchos años por venir.*

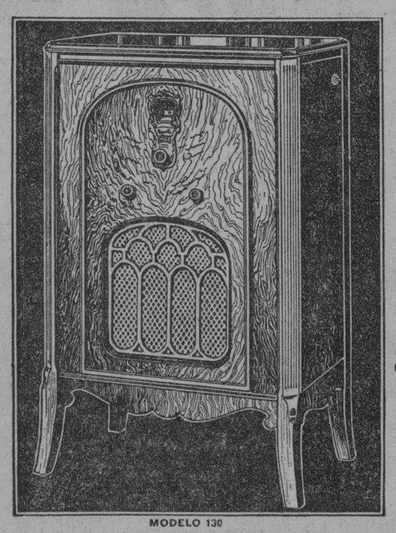
MODELO 130

Siete Modelos de Radios y Combinaciones Radio-Fonográficas

Majestic

DE

$165 a $345

Especiales Facilidades para el Pago a Plazos

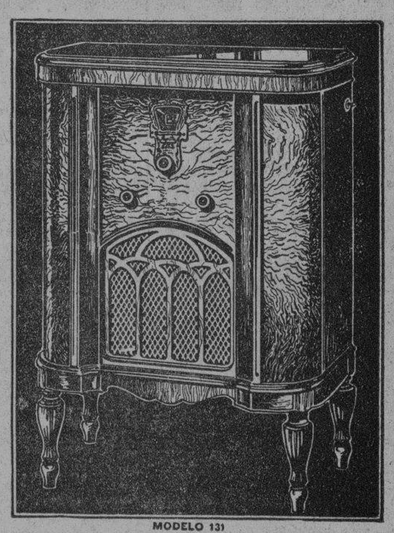
MODELO 131

Reponga sus tubos con tubos Majestic, sea cual fuere el fabricante de su Receptor. Los tubos Majestic harán de su Radio un nuevo instrumento. Descubrirá usted un nuevo *colorido de sonoridad* hasta entonces ignorado. Los tubos Majestic son, en comparación con los demás tubos, lo que el Radio Majestic es respecto de los demás Radios... *y no cuestan más.*

Majestic RADIO

"Poderoso Monarca del Aire"

DISTRIBUIDORES

O'Reilly No. 61. GIRALT Tels. A-8467 - M-8897

ANUNCIO DE VADIA

M.E.C.D. 2016

"Método Orgánico y Sintético" de Colaboración Europea, Propuesto en Ginebra

"LA SITUACION ACTUAL ES IGNORANCIA Y VERGUENZA PARA LA DEMOCRACIA Y CULTURA ARGENTINAS "OYHANARTE

EL EX-CANCILLER ARGENTINO DICE QUE LO OCURRIDO HA SIDO SOLO LA CONSECUENCIA DE GOLPE DE SUERTE

"La suerte que el destino reserva a Uriburu y a sus colegas no es nada envidiable, pues a sangre y fuego no se conquista"

S. SORONDO DICE QUE LA REVOLUCION FUE POPULAR

Hasta el momento nada se sabe ni puede decirse sobre el final de Irigoyen, sabiéndose sólo que está en el "Belgrano"

MONTEVIDEO, Sept. 12. (AP).—En la entrevista que celebramos hoy con el excanciller argentino señor Oyhanarte al objeto de conocer su opinión sobre los sucesos que ocurrieron recientemente en la Argentina, como resultado de los cuales ocupa el poder un gobierno presidido por el general Uriburu, el exministro del gabinete de Irigoyen nos dijo:

«El triunfo del movimiento revolucionario ha sido algo verdaderamente imprevisto e inexplicable. Nadie previó que los sucesos ocurriesen en la forma que sucedieron, tanto cuanto que cuando los acontecimientos se precipitaron ya no hubo nada que hacer.

«Para darse cuenta del inexplicable triunfo de la revolución debe recordarse que las tropas no salieron del Campo de Mayo y que la columna que avanzó sobre Buenos Aires solo estaba formada por tres escuadrones y la Escuela Militar, a la que acompañaba una horda del populacho.

«Indiscutiblemente, nunca hubo nadie responsable al frente del ministerio de la Guerra, pues de lo contrario, otra sería la faz de los sucesos. Con haberse emplazado algunos cañones y ametralladoras, la famosa columna revolucionaria hubiera quedado totalmente aniquilada.

«Ahora bien. Figurese lo que hubiera significado una resistencia organizada. Con menor esfuerzo habriamos dominado la situación, restableciendo el orden. Pero como todo empezó a fallar, no hubo nada que hacer.

«Los batallones comenzaron a pasarse al enemigo al notar la indecisión de los elementos de gobierno, en cuyas manos estaba poder salvar la situación. Sin exageración puede afirmarse que todo se ha reducido a unos cuatro golpes de cubilete dados por el azar.

«Yo—siguió diciendo Oyhanarte—había estado casi todo el día del sábado en el domicilio del doctor Irigoyen, acompañándole, a causa de su enfermedad. Cuando me enteré que la columna revolucionaria que ya había llegado al centro de la ciudad se dirigía hacia la Casa de Gobierno, abandoné algunos momentos al Presidente de la República, al objeto de trasladarme igualmente hasta el Palacio Gubernamental, llegando en los precisos instantes en que se levantaba la bandera de parlamento. Intenté organizar la defensa; pero ya era tarde, pues la muchedumbre invadía la sede del Poder Ejecutivo.

«En vista del cariz que adquirían los acontecimientos, volví inmediatamente al domicilio particular del Presidente Irigoyen, quien ignoraba lo que ocurría en las calles de la ciudad. Comprendiendo que la situación se ponía grave, mi única preocupación fué tratar de salvar a Irigoyen de las furias del populacho que llegaría a presentarse en su casa. Para ello quise trasladarlo a bordo de uno de los buques de la armada surto en el puerto.

«Para que el desconcierto fuera más completo, el ministro de Marina no apareció por ninguna parte. Los teléfonos de la Casa de Gobierno no funcionaban y tampoco se sabía donde encontrar algunos agentes de la policía.

«Dí cuenta entonces de toda la verdad al Presidente, diciéndole cual era la verdadera situación, combinando con su médico particular el traslado de Irigoyen a La Plata, lo que así hicimos felizmente. Poco después la horda enfurecida llegaba a la Casa presidencial destruyendo todo el mobiliario. Bien puedo asegurar que yo salvé la vida a Irigoyen.

«Una vez en La Plata, ofrecí al Presidente que se alojara en casa de mi madre o de mi hermano, pero no aceptó prefiriendo ir a la Casa del Gobierno Provincial, donde estaba el Gobernador Crovetto. Poco después se le trasladó al cuartel del séptimo regimiento de Infantería donde habría de quedar prisionero mientras yo, por mi parte, me refugiaba en una de las casas de los alrededores de la ciudad.

«Desde el momento de esa separación no he vuelto a ver al Presidente legal y constitucional de la Argentina. Esperaba encontrarle en Montevideo, adonde vine con ese único objeto, pero la notica de que los revolucionarios triunfantes han resuelto mantenerle prisionero a bordo del «Belgrano» me ha sorprendido, sobre todo después de haber expresado repetidas veces que se encontraba en completa libertad, pudiendo dirigirse adonde quisiera

«En cuanto a mí solo debo el hecho de haber podido trasladarme a Montevideo sin mayores molestias, a las gestiones realizadas por mi buen amigo el Embajador del Uruguay en la Argentina, doctor Blanco, quien dada la gran amistad que a él me une, creyó de su deber ir en mi ayuda.

«Al efecto, después de comunicar al jefe de la Junta del Gobierno revolucionario cual era su propósito, se trasladó a La Plata, informándose por mdeio de mis familiares del lugar donde me encontraba refugiado. Después me acompañó hasta las primeras horas de la madrugada de ayer hasta Higland Princess, vapor que debía conducirme a Montevideo. La conducta que ha observado el Embajador del Uruguay en la Argentina conmigo, me obliga a eterna gratitud.

«Con relación al nuevo gobierno surgido después del derrocamiento del Presidente Irigoyen, puedo decir lo siguiente: Lo que ocurre es verdaderamente inaudito. Nos acusan a los radicales irigoyenistas de autores de latrocinios y se dice que siempre hemos vivido del robo. Felizmente la nueva situación no podrá prolongarse pues o salen del poder por la violencia o por los votos del pueblo. Somos la mayoría del país y el día que se convoque a elecciones libérrimas, el radicalismo impondrá su voluntad en las urnas. Nosotros hemos fundado la democracia argentina, dándole al pueblo un arma para que se gobernase como mejor quisiera pues le dimos el voto que nadie habrá de quitarle, pase lo que pase y pese a quien pese.

«Lo ocurrido es solo un golpe de audacia. Es una rueda del Círculo de Armas del Jockey Club gobernando el país. Ni siquiera es el partido conservador el que gobierna, pues éste se encuentra dividido en dos tendencias irreconciliables, una de las cuales responde a Rodolfo Moreno y la otra a Sánchez Sorondo, y a pesar del abrazo que se dieron ambos públicamente, jamás se unirán, pues hay demasiados intereses en juego, además de que ambos aspiran a dirigir el partido.

«Por otra parte, el pueblo argentino no soportará un gobierno de fuerza, siendo totalmente contrario a él hasta los partidos enemigos del radicalismo. Ya lo dijeron los socialistas por boca de su jefe el doctor Repetto. A su vez los demócratas, no hace veinte días tenían el lema «Votos sí, fusiles no».

«Quiero ver como van a pretender ahora sus dirigentes pasarse descaradamente al enemigo, pronunciándose a favor de un régimen de fuerza. Al pueblo no se le engaña tan fácilmente como creen. Ya volverá la calma a los espíritus y pasada la emoción de estos días violentos, el irigoyenismo, que es la democracia argentina, impondrá su voluntad. Si pretenden quedarse en el poder, el pueblo les echará violentamente. Si llaman a elecciones libérrimas, como las celebradas por el gobierno del depuesto, Irigoyen triunfará por cientos de miles de votos.

«La situación actual no puede durar. Es ignorancia y vergüenza para la cultura y la democracia argentina la aplicación de la bárbara ley marcial llevada a la práctica por Uriburu, como lo es también el saqueo de nuestros círculos políticos radicales. Tampoco debe olvidarse que la muerte en Rosario de varios obreros de ideas avanzadas, traerá consecuencias, acaso una reacción terrible por parte de los comunistas y anarquistas.

«La suerte que el destino reserva a Uriburu y a algunos de sus colaboradores no es nada envidiable pues a sangre y fuego no se conquista el gobierno en una democracia libre. Ellos solo tienen hoy la posesión obtenida por la violencia, mientras nosotros tenemos al pueblo. Tiempo al tiempo».

SANCHEZ SORONDO DICE QUE LA REVOLUCION HA SIDO POPULAR

BUENOS AIRES, septiembre 12. (AP) Hemos celebrado una entrevista con el ministro del Interior señor Matías G. Sánchez Sorondo, quien nos hizo las siguientes declaraciones:

«Todas las clases sociales nos demuestran, con su adhesión, que el movimiento revolucionario ha sido un movimiento verdaderamente popular. Me siento emocionado con las muestras de simpatías que recibimos diariamente y si agradecemos el apoyo que nos dan los altos círculos financieros, no es menos nuestro agradecimiento hacia los obreros, quienes abandonaron momentaneamente sus litigios al objeto de no entorpecer la labor del gobierno.

«Puedo asegurar que en todo el país reina la más completa tranquilidad, siendo unánime la satisfacción que ha provocado el éxito de la revolución. Nuestro trabajo de reorganizar la administración es árduo, pero confiamos en realizarlo ampliamente, contando con la cooperación de todos los argentinos».

Interrogado acerca de la situación del doctor Hipólito Irigoyen, el ministro del Interior reflexionó un momento, pero seguidamente se expresó de esta manera:

«El minstro del Interior le declara oficialmente que el doctor Irigoyen se encuentra arrestado a bordo del crucero «Belgrano» y que no saldrá del país. No puedo dar mayores detalles, pero en breve el gobierno publicará un boletín sobre la situación del expresidente y de otros arrestados políticos».

SOLAMENTE SE SABE QUE IRIGOYEN ESTA ARRESTADO EN EL BELGRANO

BUENOS AIRES, septiembre 12 (AP) La situación en que se encuentra Hipólito Irigoyen era esta noche tan confusa como lo ha sido desde que el anciano exPresidente fué derrocado del Poder, por un rápido golpe miltar.

Dos Ministros del Gabinete del General José Evaristo Uriburu manifestaron esta noche al corresponsal de The Associated Press, que Irigoyen se encontraba aun en aguas argentinas arrestado a bordo del crucero «Belgrano», en el que fué embarcado el jueves. Con esto responde el Gobierno a las noticias de que Irigoyen iba a ser dejado en Montevideo, o trasbordado a un buque con rumbo a Europa.

Hasta el momento nada se sabe ni nada puede decirse sobre el destino y la suerte final del exPresidente.

El Ministro del Interior, Sr Sánchez Sorondo, ha revelado que Irigoyen está detenido en el «Belgrano», que se encuentra fondeado a dos horas de distancia de La Plata donde permanecerá en espera de órdenes del Gobierno, agregando que éste pronto anunciará públicamente qué se hará con el exPresidente y otros prisioneros políticos.

El Contralmirante Abel Renard, quien como Ministro de Marina tiene bajo sus órdenes el crucero, informó esta noche a The Associated Press que el exPresidente de la República está aun en el «Belgrano» «sujeto a una orden recibida del Ministerio del Interior».

Lo más probable es que Irigoyen esté acostumbrado a la idea del arresto desde que firmó la dimisión que puso fin a su carrera, poco después de la medianoche del sábado último. En aquellos momentos era un prisionero, pero minutos más tarde se le notificó que estaba libre para dirigirse adonde quisiera.

El exPresidente, sintiéndose muy enfermo, optó por quedarse en La Plata en una habitación del cuartel del séptimo regimiento de Infantería. Al ocurrir los tiroteos y graves desórdenes de la noche del lunes Irigoyen volvió a quedar detenido. Nuevamente después el Gobierno anunció que el exjefe del Ejecutivo estaba en libertad, y en esta situación aparente al menos se le llevó al crucero «Belgrano», creyendo todo el mundo que el navío le desembarcaría en puerto extranjero, Montevideo u otro. La sorpresa ha sido general al saberse hoy definitivamente que Irigoyen, embarcado libre en el crucero está prisionero en éste pendiente de lo que sobre sus persona resuelva el Gobierno de Buenos Aires.

Al hablar hoy del status en que está Irigoyen en el «Belgrano», el contralmirante Renard se refirió a la política gubernamental del Gabinete de Uriburu, diciendo:

—El programa de construcciones navales argentino no será modificado. La República cumplirá todos sus contratos con los astilleros que construyen sus nuevos buques de guerra. Nuestra mayor carga es hacer frente a las obligaciones que heredamos del Gobierno anterior. Trabajamos ya para equilibrar nuestros gastos con los ingresos de la nación.

—Woodrew Wilson creía que ningún movimento revolucionario era legal. Pero yo puedo afirmar que en algunos casos, como el nuestro, una revolución es el único método posible de establecer un régimen legal.

—Todos los Ministros del nuevo Gabinete son hombres en cuya historia no hay intrigas políticas, y que solo buscan salvar la nación de toda corrupción política.

EL GOBIERNO D URIBURU LO ES DE FACTO

BUENOS AIRES, septiembre 12.—(A). — La Corte Suprema Nacional de Justicia, en acuerdo exeraordinario pronunciado hoy sobre la legalidad del Gobierno Provisional del General Uriburu, reconoce que éste es un obierno de facto que no puede ser discutido, pues ejercita funciones administrativas y políticas. Añade el acuerdo que el Gobierno no está en posesión de las fuerzas militares y policiacas necesarias para mantener el orden y asegurar la paz de la nación, y por consiguiente para proteger la vida y la propiedad de los habitantes, además de que ha anunciado que mantendrá la Constitución y las leyes fundamentales del país.

EN LIBERTAD LOS LEGISLADORES

BUENOS AIRES, septiembre 12. (AP). — El jefe de policía de Buenos Aires, Almirante Hermelo, ha ordenado la libertad de todo slos ex legisladores radicales que estaban detenidos por su presunta complicación en los últimos sucesos.

Ha sido arrestado el ex Ministro de Agricultura señor Fleitas, quien deberá aclarar lo que haya de cierto con respecto a la entrea de armas ilícitas a un club local.

Temperaturas en Varias Ciudades

N. YORK, septiembre 12, (AP.) — En las últimas 24 horas se han registrado las siguientes temperaturas en las ciudades que se mencionan:

Nueva York	18.8
Chicago	20.0
Washington	22.2
Londres	15.5
París	15.5
Berlín	12.2
Horta	24.4

TEMPERATURAS LOCALES

Durante las últimas 24 horas se han registrado en la Habana, las siguientes temperaturas en centígrados:

Máxima: 32.4.
Mínima: 23.9.
Media: 28.1.

LAS CALAVERADAS DEL REY CAROL AMARGAN SU VIDA

Créese que quiere entronizar a Mme. Lupescu en Bucarest

SUS AMIGOS SE ALEJAN

El Rey ya no pretende la reconciliacion con Helena

VIENA, Sept. 12. (AP).—Un diplomático extranjero, acreditado en la capital rumana, que llegó hoy a esta de paso para París, dice que las responsabilidades del Rey Carol derivadas de sus aventuras juveniles, pesan ahora como una losa de plomo sobre sus hombros y le amargan la existencia.

Según el aludido diplomático la principal complicación es la dificultad conque lucha el monarca para deshacerse de Madame Magda Lupescu, su compañera de destierro, por una parte, y por otra, la imposibilidad de obtener que sus súbditos la acepten como real consorte.

Los amigos íntimos del Rey le van volviendo las espaldas, convencidos de que entronizar a Madame Lupescu en lugar de la Reina Elena, la esposa divorciada del Rey, que se negó a reconciliarse con él a pesar de que Carol la hiciera proclamar Reina, sería una afrenta al país.

En los círculos palaciegos se afirma que el Rey está tratando de alejarla mediante una gruesa suma, utilizando, al efecto, a un íntimo amigo que ya ha iniciado las negociaciones.

Algunos hast allegan a decir que Madame Lupescu se encuentra ahora en la real residencia veraniega de Sinaia. Esta noticia no se ha confirmado, pero sí se sabe que ayer fueron triplicadas las guardias de la referida mansión.

En los círculos políticos se discute el problema Carol en su aspecto internacional y se recuerda que el ministro británico en Bucarest evita encontrarse con el Rey, al que no ha visitado desde el mes de junio, época en que Carol se posesionó del trono.

El diplomático que relata estos incidentes de la política rumana, arega que a pesar de las muchas dificulatdes el Rey ya no pretende reconciliarse con su esposa, la que se da cuenta que cada día gana más simpatías y apoyo en el pueblo rumano.

ESTADOS UNIDOS RECONOCERAN A JOSE F. URIBURU

En cambio, en Sur América no han tratado del asunto

SILENCIO EN WASHINGTON

Conveniencia de vencer en la rivalidad con Inglaterra

WASHINGTON, septiembre 12, AP.—Mientras los comentarios extraoficiales presagian un próximo reconocimiento del gobierno provisional de la Argentina que preside José Francisco Uriburu, debido al deseo de captarse la amistad del nuevo gobierno, se sabe que ninguno de los tres gobiernos provisionales de la América del Sur ha hecho gestiones para su reconocimiento.

Los funcionarios de la Embajada Argentina declaran que desde la revuelta del sábado pasado sólo ha visitado el departamento de Estado uno de sus miembros, y esto nada más que con el propósito de obtener noticias. Igual proceder han adoptado el Embajador Manuel de Freyre y Santander del Perú, y el Ministro Eduardo Díez de Medina, de Bolivia, durante los días que siguieron a las revoluciones de los respectivos países.

La noticia de que este gobierno desea reconocer el nuevo régimen argentino va confirmándose a pesar del silencio que sobre el particular se guarda en el departamento de Estado y en la Casa Blanca.

Una opinión muy generalizada es la de que la rivalidad comercial con Inglaterra para adueñarse del mercado argentino y la hipotética ventaja que puede obtenerse mediante una cordial actitud hacia el nuevo gobierno, indicarían la conveniencia de que los Estados Unidos fueran los primeros en reconocer el gobierno de Uriburu.

VIBRANTE...

(Continuación de la Pág. PRIMERA) acepte sus felicitaciones y se haga Partido Liberal, en las seis Provincias, ha seleccionado a aquellos de sus hombres más capaces para traducir acertadamente la necesidad pública, la idealidad patriótica, el consejo técnico, en fórmulas del DERECHO POSITIVO, como candidatos a Senadores y Representantes que deben ser elegidos por el pueblo en los comicios del primero de noviembre que se avecina.

El Partido Liberal está en pie, como un solo hombre, vibrante de entusiasmo, ansioso de batallas, listo para defender en los comicios y fuera de los comicios al actual Gobierno de la República.

El Partido Liberal no cree en santones, ni es supersticiooso. Durante años batalló rudamente en la oposición para conquistar el Poder; y ahora, en el Poder, combatirá más rudamente, si fuere posible, por conservarlo en bien de la Patria que cuenta al Partido Liberal como escudo y guardián de sus Instituciones y como inconmensurable fuerza motriz de su progreso y de su civilización.

EL GOBIERNO NO PUEDE SER CABEZA DE TURCO

No hay ningún liberal, ni siquiera ningún cubano, que se deje engañar por el viejo ardid de los histriones políticos que quieren hacer del Gobierno cabeza de turco, es decir, responsable único y causa directa de todos los males que en cualquier campo y de cualesquiera irígenes puedan sobrevenir a determinados sectores de nuestra vida nacional. ¿Quién ignora que el bajo precio del azúcar representa en Cuba un cataclismo? Y a eso hay que agregar que todas las naciones del mundo están padeciendo en estos instantes horrendas angustias económicas, profundas depresiones financieras que sus más hábiles estadistas no alcanzan a resolver y, en ocasiones, ni a comprender siquiera.

El pueblo de Cuba, sobre todo el pueblo liberal, no se dejará engañar fácilmente. El sabe bien que sus destinos están hoy en las manos más hábiles, en las más honradas y en las más fieles en la traducción de la promesa al hecho.

El Partido Liberal ha creaedo acontecimientos que serán eterna gala de nuestra historia política, y ese Partido más grande y fuerte cada día, está poseído de infinitas y sagradas ambiciones.

El Partido Liberal cree en la democracia cubana porque está en la esencia misma de esa democracia.

EL PELIGRO DE LA BOTA MILITAR

Al Partido Liberal en el Poder no se le puede amedrentar con el señalamiento alarmista de ciertos recientes estallidos de la vida política en Hispano América y en la propia Madre Patria. Hace siete años surgió en Esjaña una Junta Militar presidida por el Marqués de Estella, como una panacea contra los vicios de viejos sistemas políticos, para caer luego en el descrédito y tambalearse y ierrumbarse ante el anatema de los mismos que la habían admirado y aplaudido.

¿Quién puede afirmar en esta hora de qué lado se encuentra la genuina representación de la democracia argentina, si con Irigoyen o con el general Uriburu? Pero yo sí me atrevo a afirmar desde ahora que infinitamente menos mal hubiese producido el régimen presidido por Irigoyen, cuales quiera que fuesen las máculas de que se le acusa, por representar la legalidad y el sentido del derecho, que el que en definitiva habrá de producir la quiebra de la Ley y la irrupción del sable como supremo director de la vida nacional argentina.

Las democracias del mundo, y en todas las épocas, han mirado siempre con desconfianza, bien justificada por cierto, al SALVADOR que llega a la cabeza de las legiones armadas de bayonetas y empinándose sobre el tacón de la bota militar. Recordad a la democracia romana estremeciéndose, y no de júbilo, después del paso del Rubicón, y a la democracia francesa después del 18 de Brumario.

El Partido Liberal sólo cree en la fuerza del Derecho y en la virtualidad de la Ley. Nada grande y sólido puede construirse fuera de las leyes.

NO TEME LAS REORGANIZACIONES

De mí sé decir que vengo del fondo mismo de la masa popular. Políticamente nací en el Comité de Barrio y he vivido de brazo con los soldados de fila del Partido Liberal, bebiendo en un mismo vaso sus ansias de regeneración nacional y de bienestar colectivo, sus ansias de obtener respeto y consecuencia de los que arriba se ensoberbecen y pierden el sentido de la justicia y el instinto de las proporciones; sus ansias de gloria ejemplar para el soldado humilde y heroico que va ganando legítimamente posiciones y entorchados hasta llegar a general. Y no he dejado de ser nunca el compañero de los soldados de fila. Mis posiciones, como mi corazón, han estado siempre a su servicio. Por eso no temo las reorganizaciones; antes bien, las deseo como una oportunidad de ejercicio saludable para mi espíritu batallador y cordial, y de revisión de valores que fortalezcan nuestros organismos.

Termina su manifiesto el doctor V. Bello haciendo un llamamiento a los liberales para que vayan a votar, todos, bajo el amado y bendito emblema del gallo y el arado.

RUSIA, INVITADA POR EL CONSEJO DE LA LIGA PARA TOMAR PARTE EN LOS DEBATES SOBRE DROGAS NARCOTICAS

Fué recordado ayer el propósito inicial de la Liga de Naciones, que no es otro que llegar al desarme general

LOS NUEVOS METODOS DE LA POLITICA COMERCIAL

De los planes presentados para la unión europea ha sido quizá el más completo el expuesto por el austriaco Schober

GINEBRA, septiembre 12. AP.—La Asamblea de la Liga de las Naciones examinó hoy la labor realizada durante el año y ha comprobado que el movimiento de cooperación en el campo económico, lanzado hace doce meses, tiene muchas derrotas que lamentar y muy pocas victorias que celebrar.

Los representantes de distintos países que hicieron uso de la palabra en sesión de hoy, estuvieron unánimes en la conclusión de que Europa se encuentra actualmente al borde de la anarquía económica y que es necesario algún remedio de acuerdo con lo que reclaman la paz y la prosperidad del mundo.

La Asamblea se enteró por boca de sus directores que todos los esfuerzos que se han hecho para la tregua arancearia han fracasado; que las barreras aduanales se han elevado en varios estados y que la continuación del espíritu proteccionista amenaza con arrastrar a las pocas naciones que siguen fieles al libre cambio, las que se verán obligadas también a adoptar una política proteccionista.

Beelaerts Van Bloekland, de Holanda; Peter Munch, ministro de Estado de Dinamarca; el primer ministro Hertzog de Surafrica: el ministro de Estado Schobar de Austria y Paul Hymans, ministro de Estado de Bélgica, elevaron sus voces para pedir que «la política nacionalista miope» en el campo de la economía se abandone y en su lugar se concierte alguna acción internacional.

Aunque conviniendo en el diagnóstico, los oradores no estuvieron de acuerdo respecto a la terapéutica. Todos insistieron en la necesidad de un movimiento concertado; pero ninguno dió a conocer un programa definido.

Acaso el plan del ministro de Estado austriaco fuese el más completo. Después de exponer la desconfianza que abriga en la posibilidad de la cooperación, aunque ésta sea en el campo limitado del continente europeo, el primer ministro Schober habló de la probabilidad de realizar pactos económicos regionales por pequeños grupos de estados que tienen intereses comunes.

A esto llama Schober «método orgánico y sintético» de colaboración europea.

«Considero que no debe darse ningún carácter político a estos esfuerzos y que la formación de tales grupos debe determinarse únicamente por las necesidades imperativas de la economía europea», dijo el venerable Canciller austriaco.

«Un caso particular es el de la Europa Central. Los países que la forman desean concluir convenios con los países vecinos a fin de colocar en ellos sus productos industriales.

«Lo cooperación de los países agrícolas del Este es un ejemplo de los nuevos métodos de la política comercial y de los convenios económicos entre los estados que deben preparar el advenimiento de la Unión Pan-Europea».

Después de enterarse de los fracasos habidos en el año en esta materia, la Asamblea espera con interés la declaración que hará mañana el hombre que lanzó la idea de la acción económica concertada, William Graham, presidente de la Junta de Comercio de la Gran Bretaña. Graham, según prometió Mr. Henderson, tiene algo importante que decir acerca de la situación crítica por que atraviesa el mundo.

Mientras los oradores reconocían hoy la existencia de una grave crisis económica, especialmente en Europa, varios de ellos repitieron las palabras pronunciadas ayer por Mr. Henderson recomendando la más estricta aplicación del propósito original de la Liga de las Naciones, a saber: un plan de desarme general.

El Consejo de la Liga invitó hoy al Soviet de Rusia a que tome parte en la conferencia sobre drogas y narcóticos. Rusia no figuraba entre los países que habían sido invitados a la conferencia, lo que motivó las protestas de los elementos que combaten las drogas en Ginebra. La conferencia se celebrará el 27 de Octubre.

LA ENTREVISTA DE...

(Continuación de la Pág. PRIMERA) pletamente marinero y que desde la borda va presentando americanos a voz en cuello

—Dos profesoras y dos estudiantes. Vienen de España. Gustan de los toros...

Los pintores hablan de pintura

Y de nuevo en tierra. Doce del día. Un restaurant muy fresco En las mesas, gente que parece distinguida. Hay en el ambiente cierto «cachet» de Club tropical internacionalizado. Yanquis residentes. Cubanos ayanquizados. Gente exótica ni yanqui ni cubana En una mesa un chino correctísimo. En la otra un grupo de pastores metodistas...

Hurtado de Mendoza en una esquina con las cuatro yanquis. El repórter llega hasta los viajeros... Le preguntas de rúbrica.

—Oh! nosotras no somos turistas—dicen las yanquis Hurtado nos ha enseñado ya la Habana. Muy lindo el Capitolio...

Y entre sorbos de jugos de piña colada y mordidas de club-sandwiches, el pintor va hablando:

—Primero, que estoy encantado de haber vuelto Aquí me siento más joven y más fuerte. Luego que en España he podido observar que aquel pueblo se renueva totalmente. En todo. Lo mismo en política. La mentalidad de la gente joven difiere muy poco de la de América. A espaldas de multitud de farsas ya sin valor alguno, estoy seguro de que nos entendemos

—Los pintores españoles de hoy dentro de las líneas vigorosas de

Hurtado de Mendoza, rápidamente visto por Tony

la gran escuela española, presentan todos los signos de una renovación que asciende verticalmente hacia la luz. No la luz de antes,—de truco de paleta, sino la de los aeródromos, de los stadiums, de las piscinas de natación. Luz de playa y luz de campo. No luz de taller...

—Nombres? Para qué? La pintura actual es colectiva e impersonal. Deja de ser un fin y se afirma como medio.

—Un cuadro que no tiene una intención trascendente deja de ser una obra de arte para convertirse en una ñoñería...

LO MAS SEVILLANO DE SEVILLA

«Pero, interrumpe el repórter—usted regresa de Europa, después de haber estado en la Exposición de Sevilla, como Jefe de Proyectos del Pabellón de Cuba. ¿Quiere decir algo de Sevilla y de la exposición?

Hurtado de Mendoza termina de beber el vaso de jugo de piña que se ha llevado a los labios, al iniciar el repórter la pregunta. Lo deja pausadamente sobre la mesa Baja la cabeza y mirándonos desde dentro de los hombros-gesto muy caracteristicos—contesta:

—Dejemos eso para otra ocasión. Hay mucho que hablar de todo eso. Pero no debo todavía. En Sevilla había muchos cubanos. Pero lo más sevillano que me encontré en Sevilla, fué a Manuel, el fiel Manuel de su Director Manuel—así a secas—es lo más sevillano de Sevilla. Y ya vé, se pasa la vida en la Habana...

—Estoy contento de haber regresado. Vengo firmemente dispuesto a trabajar. Yo también me he renovado, siempre dentro de mi personalidad. Y ahora, amigo periodista, puedo asegurarle que haré arte de hoy con motivos de Cuba. Y con luz del trópico. Pero estos cangrejos están deliciosos. Hablemos de otra cosa.

LA BUSQUEDA DEL ESCULTOR

El repórter ha dejado con pena inmensa al pintor recién llegado. Para decir verdad con más pena, deja a las americanas que lo acompañan. «¡Qué bonita, en esta tarde gris, de be estar la Playa de Marianao!» Pero solo ha encontrado en búsqueda diaria de la actualidad posible a su mitad. Es necesario ahora dar con el otro viajero artista.

Se trata del joven escultor cubano Fernando Boada que hace apenas dos años marchó a Europa con solo veinte pesos en el bolsillo a estudiar y a vivir. Y parece que ha vivido, puesto que regresa y según la afirmacion de su compañero de viaje, más fuerte y más alto que cuando salió de Cuba

¿Dónde estará el escultor? Y la búsqueda se inicia alrededor de las tres de la tarde. Academia de San Alejandro. No está allí Boada. ¿Dónde estará Boada? Círculo de Bellas Artes. Tampoco está allí el joven artista recién llegado. Redacciones de revistas. Una, primero. Otra, después. Y en esas idas y venidas, el reporter pasa por el pintoresco café «Martí». Allí en una mesa, perorando como cualquier agitador, en medio de gentes que lo escuchan, está el escultor. Efectivamente, no parece haber pasado hambre, a pesar de no haber contado en Europa, con ningún apoyo oficial. ¿Se habrá dado el milagro de que un joven artista principiante haya podido vivir en Europa, de su trabajo? Sería interesante averiguar la receta.

EL PROTEGIDO DE MARTI

Aprovechando una pausa en la conversación, el reporter se acerca a la mesa. Se presenta. El escultor lo reconoce y le hace hueco a su lado. Sobre la mesa hay ya demasiado dos vasos de refrescos. La hora autoriza a un modesto Mary Pickford.

El reporter lo solicita del activo dependiente vestido de negro y hace la pregunta:

«Bueno, amigo Boada, tengo entendido que usted salió de aquí hace dos años con solo veinte pesos en los bolsillos y sin ninguna pensión ¿cómo ha podido vivir en Europa donde hay tanta competencia? He oído decir que el Apóstol lo protegía. ¿Qué hay de cierto en esa especie de leyenda?

Boada se vuelve sorprendido y dice rápidamente: Q

—Sí, es cierto. Yo he vendido en España, y bien vendidas más de sesenta cabezas de Martí. Los españoles le estiman—a juzgar por ese hecho, —enormemente a Martí. Yo, cada vez que estaba «boqueando» salía con mi cabeza de Martí e iba a visitar a algún «indiano». Nunca volvía sin los duros que me había propuesto. Lo más que hacían los compradores era examinar la calidad del material con que estaba hecha la cabeza. Me las pagaban de acuerdo con este... Por eso, particularmente soy un convencido del valor de Martí..... Yo creo en él, ferviente mente.

EXPOSICIONES Y OBRAS

—Sí. Expuse poco tiempo antes de regresar. En la redacción del «Heraldo» de Madrid. Exhibí 14 esculturas. Modernas. La crítica fué conmigo benévola. Críticos de valía fueron, sin influencia de ninguna clase a visitar mi exposición y luego escribieron acerca de mis labores... ¡Imagínese como me habrá satisfecho el que Juan Cristóbal y Benedito—los más interesantes escultores jóvenes de hoy en España—elogiaron mis trabajos! Ahora estoy aquí y vengo dispuesto a seguir trabajando. Ya sé como evitar que el hambre toque a mi puerta. Saldré con mi cabeza de Martí, debajo del brazo y la iré a vender. Si no me la compran mis compatriotas siempre habrá algún español que quiera poseerla..... En España, me han encargado trabajos.....

YA EN LA REDACCION

Y el reporter deja apenadísimo al escultor. Quizás no tanto por el escultor como por los vasos y las botellas que sobre la mesa continúan floreciendo. Tiene que ir a la redacción. Al fijar sobre la cuartilla a la actualidad. Lo que él imagina que es la actualidad. Después... el lector dirá...

UN HURACAN DE PEQUEÑO DIAMETRO PERO DE FUERTES EFECTOS AZOTA LA COSTA DE LA CAROLINA DEL NORTE

Doce edificios han quedado destruidos a causa de la gran violencia del viento, que causó otros muchos daños

ENTRO EN NORTH CAROLINA DESDE EL ATLANTICO

El Cabo Hateras, que está a sesenta millas de Loockout, sintió un viento de 60 millas, bajando el barometro a 29.40

CHARLOTTE North Carolina Sep. 12. AP. Los empleados de la Telephone Company informaron esta tarde que el servicio con Morehead City, en la costa de Nort Carolina, ha sido desmoralizado totalmente por un huracán.

Hasta ahora no tienen noticia de otros daños.

A la una de la tarde se dijo que las comunicaciones telefónicas con Morehead eran difíciles, pero cerca de una hora despues se interrumpieron con Newbern que es la estación telefónica más próxima a Morehead.

De Newbern comunicación que está lloviendo incesantemente y que sopla un fuerte viento, pero que no habia causado averias.

En Wilmington, situado al sur, no habian llegado los efectos del huracán.

BEAUFORT Y MOREHEAD ESCAPARON ILESAS

NEWBERN, North Carolina, Sep. 12 AP. Las noticias de Beaufort y Morehead City indicaban esta noche que las dos ciudades gemelas de la costa de North Carolina han escapado a la furia de un huracán de 82 millas que ha azotado a Cabo Lookout, a 12 millas de Beaufort, durante la tarde. sigue otro

AVISO DE TORMENTA

WASHINGTON, Sept. 12 (AP).—El Bureau del Tiempo dió esta noche el siguiente aviso de tormenta:

«A las nueve y media de la noche Existe una tormenta del Nordeste al Norte de Cabo Hatteras, de considerable intensidad pero de pequeño diámetro. A las 8 de la noche tenía su centro cerca de Cabo Hatteras, moviéndose al parecer al Nordeste, con velocidad de 15 millas por hora. Los vientos tendrán fuerza de huracanados a lo largo de la costa, el sábado por la tarde, hasta Atlantic City.»

EL HURACAN PENETRO DESDE EL ATLANTICO

RALEIGH, North Carolina Septiembre 12. — (AP) — Un huracán, que según el Weather Bureau es de poca extensión, penetró en North Carolina desde el Atlántico esta tarde, interrumpiendo las comunicaciones con Cabo Lookout y pueblos cercanos, incluso las ciudades de Beaufort y Morehead.

A las cuatro de la tarde soplaba en el Cabo Lookout un viento con velocidad de 82 millas por hora y poco después se interrumpieron todas las comunicaciones, lo mismo las telegráficas y telefónicas como las inalámbricas. En las primeras informaciones no se indican daños materiales.

De Hatteras dan cuenta que se notaba una baja barométrica con viento de 26 millas, y a las cinco de la tarde la velocidad del viento en el Cabo Lookout era de sesenta millas. La lectura del barómetro era de 29.63 y la caída se caligicaba de "muy rápida".

VIOLENTA TORMENTA CASTIGA LAS COSTAS DE LA CAROLINA DEL NORTE

RALEIGH, Estado de Carolina del Norte, Septiembre 12. — (AP)—Una tormenta de gran violencia castigó esta noche las costas del Estado de Carolina del Norte, según los escasos informes recibidos.

A las cinco de la tarde comenzó a soplar del Suroeste un viento de 120 millas por hora, en la zona del cabo Lookout, que está a 15 millas de la población de Beaufort. Esta y Morehead City, separadas por un estrecho brazo de agua. escaparon a la furia del huracán, informándose que el viento averió los tendidos telegráficos y telefónicos del distrito, pero que a las cuatro de la tarde había disminuido mucho su fuerza, que nunca pasó allí de 50 a 60 millas por hora.

El Cabo Hatteras, que está a 60 millas de Loockout, sintió un viento de 60 millas por hora bajando el barómetro a 29.40 pulgadas poco antes de las siete de la noche, cuando quedaron cortadas las comunicaciones.

Se teme por los escasos habitantes de la serie de islitas dispersas por la costa y por los buques, de pequeño tonelaje, que se encontrasen en las proximidades de la tormenta.

El Bureau del Tiempo dice que el huracán es de pequeño diámetro, pero que sus vientos son muy fuertes cerca del centro, moviéndose con rumbo al Nor-Nordeste después de haber castigado la costa de la Carolina del Norte. El centro pasará esta misma noche por los cabos de Virginia.

DOCE EDIFICIOS DESTRUIDOS

NORFOLK, Virginia, eptiembre 12. —(AP) — Un radiograma enviado a la Jefatura del Servicio de Guardacostas a las 9.25 de esta noche, expedido por el oficial de la Estación de Cabo Lookout, North Carolina, dice que el huracán que se desencadenó allí esta tarde destruyó doce edificios, sufriendo también daños el local de la Estación.

OBRASPICTORICAS

(Continuación de la Pág. PRIMERA) de Artes y Letras, Círculo de Bellas Artes y otro por los artistas que acudan a la convocatoria.

Por unanimidad fueron designados vocales de la Junta de Gobierno el maestro Armando Menocal, Director de la Academia de San Alejandro, y nuestro compañero de redacción Dr. Ramón L. Oliveros y para el cargo de vicetesorero el señor Enrique Saló, que tan excepcionales dotes de aptitud y celo tiene demostradas.

El Presidente de la Sección de Arquitectura señor Luis Bay dió lectura a su proyecto y bases para la Exposición de Arquitectura acordada por el Círculo de Bellas Artes y tras ser aprobadas quedó fijada la fecha del 20 de diciembre próximo.

A fin de hacer una efectiva cooperación final a l aque realiza el Círculo de Bellas Artes en la Exposición de los cuadros del malogrado pintor cubano Sr. Roberto Caballero, Junta de Gobierno acordó solicitar del Honorable Sr. Presidente de la República la adquisición de alguno de sus lienzos para el Museo Nacional.

Quedó acordado—finalmente—que al ser clausurada la Exposición de obras de Caballero se inaugure la de las del escultor cubano Teodoro Ramos Blanco, autor del Monumento a Mariana Grajales.

Para una sesión extraordinaria de la Junta General se circulará en breve la oportuna citación a todos los Sres. Asociados.

Terminada la sesión de ayer tarde, en horas de la noche, se convino por varios Miembros de la Junta de Gobierno realizar la adquisición del retrato del Maestro Eugenio G. Olivera para donarlo al Círculo de Bellas Artes, favoreciendo así el aumento de fondos que la venta de dichos cuadros ha de hacer posible el piadoso anhelo de la familia del malogrado Roberto Caballero de trasladar a este su suelo los restos mortales que reposan actualmente en una necrópolis madrileña.

ES SEGURA LA...

(Continuación de la Pág. PRIMERA) atendiendo a los miles de heridos recluídos en los distintos hospitales de la ciudad se quedarán en esa hasta que su noble misión quede totalmente cumplida. Los médicos que llegaron en aviones a la devastada República hermana también quedarán prestando sus servicios profesionales.

Los médicos cubanos tienen sus head-quarters en la Secretaría de Obras Públicas de Santo Domingo, amplio edificio que dedicará varias de sus salas a hospital provisional.

A EXPRESAR SU SATISFACCION

El Agregado Comercial de los Estados Unidos del Brasil en la Habana, señor Albano, se personó ayer en la Secretaría de Estado, con el objeto de expresar al Secretario y Subsecretario, la satisfacción del Ministro brasileño y la suya propia, por el resultado de la fiesta de caridad que se celebrará en los salones de la Legación.

En el "partie" celebrado — que informamos en nuestra crónica social—se recaudó para las víctimas y damnificados de Santo Domingo varios cientos de pesos.

BANQUETE DEL MINISTRO CUBANO AL SECRETARIO DE ESTADO DEL BRASIL

Nuestra representación diplomática en el Brasil, Dr. José Antonio Barnet, comunicó a la Secretaría de Estado, usando la vía del telégrafo, el haber ofrecido un banquete en los salones de la Legación cubana en Río de Janeiro, en honor del señor L. Mangabeira, que ocupa la cartera del Exterior de esa amiga República.

Agrega el señor Barnet en su despacho que acudieron a la comida más de cincuenta invitados de calidad, así como la señorita Loynaz Perdomo, Miss Cuba, de cuya belleza y simpatía hicieron cálidos elogios los invitados, manifestando su asombro de que tan linda señorita no obtuviera del jurado seleccionador ninguno de los primeros puestos.

EL CONSEJERO DE LA LEGACION DE CUBA EN ROMA SE ENCARGO DE LA OFICINA

El señor Alfonso Forcade, Consejero de la Legación de Cuba en Roma, se ha hecho cargo de nuestra oficina diplomática en calidad de Encargado de Negocios, mientras dure la ausencia del Ministro, señor Alberto Izquierdo.

Este diplomático, después que terminaron los trabajos del Congreso de Zoología, celebrado en la capital de Italia, y al que concurriera en calidad de delegado del Gobierno de Cuba, partió hacia la ciudad internacional de Ginebra, pues dicho Ministro ocupa el cargo de delegado suplente de la Delegación cubana ante el Consejo de la Liga de las Naciones.

LA INAUGURACION DE UN TRIBUNAL

Serán juzgados los políticos que malversen fondos públicos

LIMA, Perú, Sept. 12. (AP).—Hoy fue inaugurado el Tribunal Nacional de Sanciones, que juzgará a todos los políticos acusados de malversar fondos públicos. Un público enorme asistió al acto.

Hablaron el teniente coronel Sánchez Cerro, jefe de la Junta Militar, y el juez Barreto, presidente del Tribunal Supremo y del nuevo Tribunal.

TAMBIEN WALSH

(Continuación de la Pág. PRIMERA) intérprete de ellas para con el pueblo cubano".

A la salida de la mansión presidencial los repórters interrogaron al distinguido Congresista de la Unión, masifestándose éste sumamente complacido de los agasajos de que ha sido objeto en nuestra capital, en la que siente no poder permanecer una larga temporada.

—Todo es aquí encantador, dijo en el momento en que se despedía de los repórters agitando el "jipi" de reciente adquisición, desde la ventanilla del auto.

M.E.C.D. 2016

GRAN HOTEL "SAN CARLOS"

CIENFUEGOS, CUBA

UNICO DE PRIMER ORDEN

6 PLANTAS

SERVICIO DE ASCENSOR DIA Y NOCHE

SITUADO EN EL CENTRO COMERCIAL

LUJOSO ROOF GARDEN

CAMISAS A LA MEDIDA

a $3.50

Por tan ínfimo precio, Vd. puede tener AHORA una camisa de fina batista francesa, de pinta de última novedad y con la etiqueta de "EL MODELO", la casa famosa por sus expertos camiseros.

"EL MODELO"

Obispo, y Aguacate Teléf. A-3241

GANGA

Compre esta Residencia

Construída en la amplia calle Doce entre las Avenidas Primera y Segunda del Reparto Ampliación de Almendares, a la acera de la brisa; con escalinatas de entrada, porch para bajada de automóviles, jardín, portal, hall central, sala, comedor, tres habitaciones, baño intercalado de lujo completo, pantry, cocina, cuarto y servicio para criados, y en cuerpo aparte garage, cuarto y servicio para chauffeur, lavadero cubierto, jardín, patio y pasillos laterales. Precio $13.500,00; de entrada $4.000, el resto con grandes facilidades de pago.

Ingeniero: Cristóbal Díaz, O'Reilly 40, esquina a Aguiar. Teléfonos: M-9650 y M-7058.

La galleta insustituible

No admita imitaciones

— SIEMPRE FRESCAS —

KEEBLER

Agentes: Méndez y Alvarez. Calzada y D, Vedado

Más *liviana* y *fresca* que nunca . . .

es esta protección sanitaria

La toalla sanitaria Kotex, sumamente liviana, fresca y delicada, evita a la mujer toda preocupación.

Jamás se endurece—la almohadilla, hecha de innumerables capas de algodón celuloso entre las cuales circula el aire libremente, se conserva suave y fresca durante muchas horas ¡Absorbe 16 veces su propio peso de humedad!

La Kotex proporciona absoluta protección sin abultar. Teniendo los ángulos redondeados y atenuados, se amolda al cuerpo, pasando enteramente desapercibida aún bajo los vestidos más delicados. Neutraliza el olor, inspirando absoluta tranquilidad de ánimo, y se deshace con la mayor facilidad. Puede dársele al relleno cualquier forma o tamaño que se desée. Ofrece un mundo de comodidad. ¡Pruébela!

EL KOTEX *es suave*

1 Y *conserva* su delicadísima suavidad durante muchas horas; no se endurece ni irrita la piel.
2 *Protege perfectamente* . . . inspirando absoluta tranquilidad de ánimo.
3 *Pasa desapercibido* . . . requisito de toda mujer elegante.
4 *El material absorbente* . . . es idéntico al que usan los hospitales más grandes del mundo.

RODOLFO QUINTAS
Manzana de Gomez 443, Habana

KOTEX
La nueva toalla sanitaria que neutraliza el olor.

HABANERAS

GRAND DINER

CLUB DE LA PLAYA

En su noche final.
El Club de la Playa.
Con la fiesta de hoy se cierra la corta y brillante temporada de tan elegante centro.
El doctor Carlos Miguel de Céspedes, como único Secretario que permanece en el Gobierno del General Machado del gabinete original, ofrece una comida.
Es de despedida a sus compañeros, los de Justicia y Sanidad, doctores Jesús M. Barraqué y Francisco María Fernández, respectivamente, postulados candidatos a senadores por la provincia de Matanzas.
Numerosos los comensales.
De alta representación.
Con el anfitrión y su bella esposa Margarita Johanet de Céspedes, se sentarán a la mesa los festejados, el doctor Francisco María Fernández y señora María Espinosa y el licenciado Jesús M. Barraqué, además de los invitados en grupo selectísimo.
El Secretario de Comunicaciones y señora, Gisela Hernández de Sánchez Aballí, el Secretario de la Presidencia y señora, Lucila Ariza de Herrera y el Secretario de Instrucción Pública y señora, Celi Sarrá de Averhoff.
El Secretario de Estado.
El Secretario de Agricultura.
El Secretario de la Guerra con su hija la señorita Esther Rojas y el Secretario de Gobernación y el Secretario de Hacienda con sus respectivas esposas.
Y el Jefe de Estado Mayor del Ejército y señora Ofelia R. de Herrera y el Jefe de Estado Mayor de la Marina y señora Dalia Suárez de Fernández Quevedo.
Son muchas las mesas que hay separadas para **parties** diversos.
Tocarán los Palau.
Orquesta inmejorable

SANTOS DEL DIA

Amadas y Amados.
Están de dias.
Entre las primeras las señoras Amada Julia Muñoz de Muro, Amada Rodriguez viuda de Muñoz, Amada Roig de Alvarez y Amada Almagro de Rodriguez.
La respetable dama Amada Luisa Vega, distinguida esposa del señor Marcelino Abalos, madre del joven y simpático estudiante José Abalos.
Amada Calvo de Núñez y su hija tan encantadora Amadita Núñez.
Amadita Fernández.
Muy graciosa y muy bonita.
Y completando esta parte de la relación la gentil y muy graciosa Amada G. Cañizares.
Amado Montenegro. Amado Maestri, Amado Pérez Amado Cebrián y Amado Randin.
Amado Grabiel, mi distinguido amigo, gerente de los grandes almacenes de muebles **El Leader.**
También celebra sus dias, su nijo Amadito Grabiel y Lavin, un jovencito correcto y simpático.
Aprovecharé para saludar en sus dias a la señora Vitalia G. Duplessis de Pérez Llanes.
¡Felicidades!

EN LA CATEDRAL

Gran boda hoy.
En la Catedral.
Para las once y media de la mañana está dispuesta la de Virginia Rasco, encantadora señorita, y el joven y distinguido abogado Santiago Verdeja y Sardiña.
El Arzobispo de la Habana, Monseñor Manuel Ruiz, oficiará en la ceremonia.
Después la misa de velaciones.
Dicha por Monseñor Arteaga.
El General Gerardo Machado, Honorable Presidente de la República, firmará el pliego matrimonial como testigo por parte de la novia.
De **Milagros** el ramo nupcial.
Todo de lirios del valle

RECEPCION

En la tarde del martes.
De cinco y media a siete y media.
Una recepción que ofrece en los salones del Vedado Tennis Club el Embajador de México celebrando el aniversario de la proclamación de la independencia mexicana.
Se ha hecho una extensa invitación entre todos los elementos de esta sociedad.
Van los caballeros de blanco.
Es lo acordado.

EN EL BRISTOL

La comida de hoy.
Del cuerpo consular.
Celébrase en el hotel **Bristol** a las ocho y media de la noche.
El Cónsul General de Dinamarca, señor Carlos Hinze, Decano, se ha servido invitarme.
Delicada cortesía.
Que mucho le estimo

YACHT CLUB

La fiesta de hoy.
Fiesta semanal.
Es el **té** del **Habana Yacht Club,** que todos los sábados, durante la actual temporada, resulta muy concurrida.
Innumerables las mesas que están reservadas para **parties** distintos.
Se bailará.
Con la Orquesta de los Castro.

REGINO TRUFFIN

Agradable nueva.
Recibida por cable.
Es la de haber sido operado ayer el joven y distinguido doctor Regino Truffín en la Clínica de los Mayo.
Operación realizada con toda felicidad y en las condiciones más favorables.
Seguirá en Rochester.
Por algunos días más.

(Continúa en la pág. Siete)

REGALOS DE DISTINCION
un Cuadro o un Porta-retrato artístico.
"GALERIAS DE ARTE"
SAN RAFAEL 31.

ALMACEN DE MUSICA
INSTRUMENTOS Y ACCESORIOS
S. Iglesia é Hijo
CUERDAS Y REPARACIONES
SAN RAFAEL 46 (AL LADO DE LA CASA GRANDE)
Tel M-1388 HABANA - CUBA

Viboreñas

LOS SANTOS DE HOY

Según el tremendo Calendario es hoy la festividad de Santa Vitalia y de los Santos Eulogio, Amado, Macrobio y Julián.
Me complazco en saludar a la bondadosa dama Vitalia Valdés Viuda de Cepero, y a su hija la joven señora Vitalia María Cepero.
¿Celebra hoy sus días el distinguido amig y afable convecino doctor Eulogio Sardiñas? Si es así, mi más afectuosa felicitación le dedico.
Está de días un querido ex-condiscípulo, el Teniente de la Policía Nacional Amado Randin.
El señor Amado Blazquez, y su heredero el joven Amado Blazquez Guevara.
¿Prefiere entre las siete fechas de San Julián la de hoy el querido amigo Julián Abreu, esposo de la distinguida dama Amparito Pérez? Si la prefiere, con todo mi afecto lo felicito.
Así es el Calendario, nos obliga a ser preguntones.

SOCIEDAD ARECA

Se celebra esta noche el baile que tuvo que suspenderse el anterior sábado, después de haber estado clausurada esta sociedad a causa del más justificado duelo.
Y habrá que decir que por muy esperado ha de ser más deseado este baile, por lo que su amplio local de Lagueruela y Segunda ha de verse muy concurrido por las más distinguidas familias.
En la Secretaría se dan todos los informes referentes a esta fiesta.

EN HONOR DEL DOCTOR AURELIO MENDEZ

Honor a quien honor merece, y esta noche se lo rinden a tan excelente amigo los presidentes y secretarios de los Comités de Barrios, al que es su digno Presidente.
Concurren en el prestigioso Interventor General las más envidiables dotes que los «embates» de la política no han podido entibiar, viéndosele siempre dando pruebas de su más exquisita caballerosidad.
Es Aurelio de los pinos nuevos políticos más prestigiosos, y el acto de esta noche, un ponche de honor, aún es débil demostración de todo lo que se merece.

SOCIEDAD DE COMUNICACIONES

Me ha comunicado el estimado amigo Antonio Ginard, Secretario muy activo, que la Junta Directiva acordó transferir el baile anunciado para esta noche para el día 27 del actual, así como ofrecer un recibo el viernes día 19, proyectándose una interesante película y bailándose al final.
Este recibo será amenizado por la orquesta de Los Diplomáticos, y tendrán validez las invitaciones extendidas para el baile de hoy.
Lo que consigno para general conocimiento, quedando complacido el atento Antonio Ginard.

EN LA PLAYA HAWAYANA

Mi distinguida amiga la señora Pradina Canales de Dopazo y la señora Zoila Gorge de Medel, han organizado un party en la glorieta de esta hermosa playa, servido por el restaurant «El Central de la Víbora».
Entre las numerosas personas que asistirán puedo mencionar al doctor Centurión y señora; señor Vicente G. Bango y señora Rosita Dirube; el doctor Heliodoro Gil y señora; el señor Roberto Heydrich y señora; el doctor Santiago Segurola; el señor Rodolfo Sierra y señora Graciella Alvarez; doctor José E. Zubizarreta y señora Quetica Jorge; señor Oscar Hernández; señor Bernardo Blanco y señora Angelina Canales; señor José Fernández y señora; señor Pepín Leiseca; doctor Marcelo Segurola; señor Juan Balagueró y señora; doctor Alvarez Goenaga y señora; doctor Angel Betancourt; Constantino Dopazo.
Señoritas: «Cuquita» Canales, la de los ojos negros soñadores.
María Teresa y Adolfina Jorge, Lilia Alvarez, linda trilogía.
Señor Joaquín Barnés y señora Zoila Rivero; señor Andrés Canales y señora Conchita Cano; señor Jerónimo Alvarado y señora; señor Emilio Alvarez; señor Adolfo Hernández y señor Guzmán.
Habrá un animado baile con una buena orquesta y un afamado son.
Horas agradabilísimas propercionará este party a los que de él disfruten.
¡Les tengo envidia, Pradina!...

DE SANTOS SUAREZ

ESTA NOCHE

Será el lugar de reunión de las principales familias, la elegante bombonera del teatro Moderno, para recibir las delicadas atenciones de los estimados amigos Rovirosa, Gil y Ruiz Medina.
Ya he advertido a René que aplique todo el rigor de la Ley Social, a las numerosas parejitas cuyos chismecitos aún no definen...

Urbano del CASTILLO.

Realizacion de Ensuenos

El amor, la felicidad y la alegría que dan los niños retozantes, constituyen la esperanza y el ensueño de toda mujer.
Todos compadecemos a la que suspira por ser madre, sin que jamás le sea concedido tan sagrado privilegio.
Gracias a la Nueva Salud de Reno, ese ensueño puede realizarse si los órganos reproductores están ilesos. Ese tónico estimula y fortalece el organismo entero. Muchas son las mujeres a quienes ha permitido gozar de las delicias de la maternidad cuando ya habían perdido toda esperanza. ¿Por qué no prueba Ud.?

NUEVA SALUD DE RENO
EL TÓNICO DE LA MUJER

SU EX-COMPAÑERO QUIERE MATARLA A ELLA Y A SU ESPOSO

Trató de agredirla con un destornillador y la amenaza

ESPOSA ABANDONADA

Un menor desobediente se ha marchado de su hogar

En la Policía Judicial denunció María Hechevarría y Quintana, de 32 años, vecina de Suárez 102 letra «B», entrada por Alcantarilla, que hace algún tiempo sostuvo relaciones con Jacinto Ochoa Berrier, las que dió por terminadas por no convenirle y que aceptó las proposiciones amorosas que le hizo Nazario Inocencio Martínez, llegando a contraer matrimonio con él, pero al enterarse de esto Ochoa comenzó a dirigirle los peores insultos y amenazas y en días pasados trató de agredirla con un destornillador, por lo cual la de celebrarse un juicio mañana en el Juzgado Correccional de la Sección Segunda, agregó que ayer, en ocasión de transitar la denunciante en compañía de su esposo por la esquina de Merced y Egido se le presentó Ochoa y los insultó, con las peores frases llegando a decirle que los matará en la primera oportunidad que se le presente.

DESOBEDIENTE

En la Policía Judicial denunció Herminio Cabrera Funst vecino de Indio 16, que su hijo Julio, de 14 años de edad se ha marchado de su casa y según sus noticias anda en compañía de dos menores nombrados Félix Herrera y Felo Aragón.

PERJUDICADO

Ramón Villarello Armas vecino de San Lázaro 388, denunció en la Policía Judical que había acusado a Eduardo García Canteli, de haberse apropiado de mercancías que le dió para su venta en consignación, por la cantidad de $46.00, pero en el día de ayer se le presentó el García y le hizo entrega del dinero por lo que ya no se considera perjudicado

ABANDONADA

Juana Criado García, vecina de Escobar 162, denunció en la Policía Judicial que su esposo Francisco Menéndez Valle la ha abandonado con un hijo, sin que le procure lo más mínimo para su sustento.

AMENAZAS

En la Policía Judicial denunció Miguel Alvarez Iglesias, vecino de Figuras 62, que con motivo de que le tiene establecido un juicio civil a Urbano Rodríguez Blanco, vecino de Manrique 187, éste en la mañana de ayer le dijo en la esquina de Reina y San Nicolás que le iba a entrar a tiros, y como teme que lleve a vías de hecho dicha amenaza formula la correspondiente denuncia.

HURTO

Emilio Peñalver Castillo, vecino de Oquendo 75 letra «A», denunció en la Policía Judicial, que en la mañana de ayer al levantarse notó la falta de un flus de casimir en el que guardaba la cantidad de $14.00. Los autores penetraron por una persiana que da a la calle.

SE VA A BAILAR DEJANDO SOLOS A SUS HIJITOS

Los encierra en la habitación en que vive, por varias horas

UN HOMBRE AGREDIDO

Dos señoritas son vejadas por un individuo amigo de ellas

Leopoldo Rodríguez González, vecino de Neptuno 225, fué detenido, por acusarlo Pelayo Pedro Fernández, con domicilio en Cuarteles 9, de haberle faltado al respeto con motivo de oponerse a que sostenga relaciones amorosas con su sobrina Elisa Valdés González, de 15 años de edad y de su propio domicilio.
—Ricardo Menéndez Rodríguez, de 16 años de edad y vecino de Sol 69, fué maltratado de obras por Oscar Ramos Alvarez, de 29 años y vecino de Emna número 1, por su ponerlo había sido el que le arrojó una papa, en ocasión de transitar próximo a su domicilio.
—Manuel Jesús Fernández Sardiñas, chofer del omnibus 58115 de la empresa Mantilla y Eleuterio Hernández Díaz y con domicilio en Mantilla 2, fueron detenidos al sostener una riña en la esquina de Obrapía y Bélgica, procediendo la policía a ocupar una cabilla.
—El vigilante 1230, F. Mesa, dió cuenta en la Primera estación que el chofer del auto 25914, después de haberle faltado al respeto, se dió a la fuga, al requerirlo por una infracción que cometió en la esquina de Villegas y Obispo.
—En el Centro de Socorro de Arroyo Apolo y por el médico de guardia, doctor Díaz, fué asistido de lesiones de carácter menos graves, José Almeida Rodríguez, vecino de la finca Santa Rosa, las cuales le ocasionó al agredirlo su capataz Eleuterio García, con el cual sostuvo una discusión.
—Eugenia Fernández Falcón, de 25 años de edad y su hermana Mercedes de 14 años y ambas vecinas de A y 13, en el Reparto Lawton denunciaron a la policía, que diariamente son vejadas y amenazadas por Fernando González Larrinaga amigo íntimo de la primrea.
Manuel González Tadeo, de 15 años de edad(mensajero y vecino de 19 entre F y G, en el Vedado, denunció a la policía, que en ocasión de transitar por Baños y 9, le salieron al encuentro dos individuos nombrados Leopoldo Vázquez López, (a) «Dinamita» y Arturo Morera Laguardia, (a) «El Loco», lo amenazaron con «picarle el pellejo».
—Pedro Gato Chao, vecino de María Abreus 73, denunció a la policía, que de su vehículo, el camión marcado con le número 65075, que había dejado situado frente a la casa número 333, de la Calzada de San Lázaro, le hurtaron una goma con su cámara que aprecia en la cantidad de 15 pesos, sin que tenga sospechas de persona alguna.
—Enrique López Sacramento, encargado de la casa Labra 114, denunció a la policía, que su inquilina Juana Villegas, diariamente concurre a las academias de bailes, dejando encerrados en su habitación, completamente solos, a sus tres menores hijos, teniendo el mayor de ellos, tres años de edad y con el propósito de salvar su responsabilidad, daba cuenta de ello a la policía.

Rápidamente . . . esta espuma penetra

en cada pequeña hendedura y limpia las impurezas que producen la caries—es así que la Crema Dentífrica Colgate limpia mejor los dientes

**Note usted como la Crema Dentífrica Colgate limpia los intersticios donde la caries puede comenzar.*

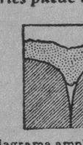

Diagrama ampliado de los intersticios de los dientes. Los dentífricos ordinarios con "tensión superficial" alta dejan de penetrar en el sitio donde comienza generalmente la caries.

Este diagrama demuestra como la espuma eficaz de la Crema Dentífrica Colgate, con "tensión superficial" baja penetra en los más pequeños intersticios, donde el cepillo no alcanza a limpiar.

RDC1030 S

CUANDO usted se cepilla sus dientes con la Crema Dentífrica Colgate, usted hace algo más que pulir la superficie. La espuma penetrante Colgate posée una cualidad admirable de una "tensión superficial" baja. Esto quiere decir que penetra en cada pequeño intersticio.* Allí remueve las impurezas que pueden causar la caries, limpiándolos con su detergente espuma. Esta espuma contiene un polvo fino, recomendado por los dentistas, porque pule el esmalte de los dientes sin dañarlos, conservándolos blancos, limpios brillantes y hermosos.

Por lo tanto Colgate es un dentífrico limpiador de doble acción, y no un dentífrico que cura todas las enfermedades de la boca. Colgate nunca ha pretendido curar la piorrea, corregir la acidez de la boca—estas son cosas que un dentífrico no puede hacer. Sin embargo Colgate siempre ha dicho que es el dentífrico que limpia mejor.

Millones de gentes sensatas saben que Colgate es más que un reconocido y aprobado pulidor de la superficie, es un dentífrico que remueve eficazmente todas las partículas alimenticias o mucosas que se han alojado en las más pequeñas hendeduras, donde el cepillo no toca.

Millones de personas han quedado impresionados por el hecho de que más dentistas recomiendan Colgate que cualquier otro dentífrico.

¿Porqué no aceptar el reconocimiento popular de que la Crema Dentífrica Colgate es doblemente superior?

Considere usted las dos superioridades de Colgate. No solamente porque pule las superficies perfectamente, sino porque contiene el mejor ingrediente limpiador, limpia donde el cepillo no alcanza a limpiar. Teniendo los dientes verdaderamente limpios es una protección contra la caries prematura.

LEA ESTA AFIRMACION

"La única función de un dentífrico es auxiliar en la limpieza mecánica de los dientes, sin dañar éstos. Los antisépticos y las drogas incorporados en los dentífricos son inútiles, ni curan ni previenen la enfermedad".

Ds un Artículo de "Hygeia", la Revista de la American Medical Association

¿TOSE?
PRUEBA GRATIS
ALQUITRÁN Legítimo de PINO POR SARRÁ
Sólo una muestra a cada persona mediante la presentación de este periódico, en la Droguería Sarrá, mañana

Fué Suspendido el Juicio Oral Contra R. Iturralde y Otros

Por haber transcurrido las horas de Audiencia en la celebración de otros juicios orales, se suspendió ayer, en la Sala Primera de lo Criminal, el señalado en causa por conspiración para la rebelión seguida contra el ex secretario de la Guerra y Marina doctor Rafael Iturralde y Octavio Seiglie (que se encuentran rebelds) el doctor Raúl Adler y otros.
Procede ahora nuevo señalamiento.

GASOLINA MAS BARATA

Usando el nuevo aparato para economizar gasolina denominado «Torbellino» se gana de un 25 a un 50 por ciento en el consumo. ¡Prácticamente la gasolina la resulta mucho más barata! Representante para Cuba: Jorge de Zaldo, Cuba 76 y 78, Habana.

ANUNCIESE EN EL Diario de la Marina

Seguimos Regalando

Un SAQUITO de AZUCAR de 5 libras CON CADA PAR DE ZAPATOS

en defensa del AZUCAR hacemos este OBSEQUIO y en OBSEQUIO del público estamos haciendo nuestra asombrosa

VENTA FINAL

la más formidable de todas las LIQUIDACIONES

Créalo o no lo Crea, las peleterías

El Mundo, El Globo y Nuevo Mundo

OFRECEN AL PUBLICO

Zapatos Para Señora desde $1.99 — Para Caballeros desde $1.99 — Para Niños desde 99 c.

DISFRUTE DE LAS ENORMES VENTAJAS QUE LE OFRECEMOS EN NUESTRA VENTA FINAL. VENGA, ELIJA SUS ZAPATOS Y DESPUES DE PAGAR LO QUE QUIERA, LLEVESE UN SAQUITO DE AZUCAR DE 5 LIBRAS NO OLVIDE QUE COMPRANDONOS SUS ZAPATOS NO SOLAMENTE RECIBE LOS GRANDES BENEFICIOS DE NUESTRA OFERTA, SINO QUE TAMBIEN COOPERA CON NOSOTROS A LA DEFENSA DEL AZUCAR, NUESTRO PRIMER PRODUCTO NACIONAL.

EL MUNDO EL GLOBO Nuevo Mundo

La Peleteria de las Damas REINA 33 frente a Galiano.
Peleteria y Sombrereria La casa de los hombres. REINA 15 entre Angeles y Aguila.
La casa de todos BELASCOAIN 43 Y 45 casi esquina a Neptuno.

M.E.C.D. 2016

RELIGIOSA

Día 13 de Septiembre

Este mes está consagrado a San Miguel Arcángel.

Jubileo Circular.— Su Divina Majestad está de manifiesto en la iglesia de Nuestra Señora del Pilar.

Santos Eulogio y Amado, obispos y confesores; Felipe, Macrobio y Ligorio, mártires. Santa Maura, virgen.

San Amado, obispo y confesor. Hijo de padres cristianos y educado en el santo temor de Dios, abrazó, siguiendo sus naturales inclinaciones, el estado eclesiástico. Con su clarísimo talento y su rara aplicación, hizo grandes progresos en las ciencias y acelerando sus deseos, que no eran otros más que los de huir del bullicio del mundo para servir completamente a Dios, se retiró al monasterio de Agaune. Allí, brilló con las más eminentes virtudes, así es que fué aclamado no obstante su modestia, obispo de Sión, en Valais, siendo consagrado el año 669.

En su dignididad de sucesor de los apóstoles, desplegó un nuevo resplandor de célicas virtudes.

Tenía San Amado una paciencia asombrosa, jamás se quejaba de las injusticias que le hicieron, antes por el contrario, pedía a Dios que perdonase a sus enemigos.

El día 13 de Septiembre del año 690, descansó en el Señor.

VIGILIA MENSUAL EN EL STO. CRISTO

La celebrarán el primero y segundo turno de Tarsicios

Vigilia de Tarsicios

Hoy a las cinco y media de la tarde, Vigilia mensual reglamentaria para el Primero y Segundo Turno de Tarsicios en la iglesia del Santo Cristo.

La Misa y Comunión correspondiente a esta Vigilia será el domingo 14 a las 7 y media a.m.

Se advierte a los adoradores Tarsicios del Primer Turno, que no habiendo celebrado su Vigilia en la tarde del Primer Sábado por haberlo impedido el agua torrencial de esa tarde deben concurrir conjuntamente, a la que hoy celebra el Segundo Turno, según expresamos.

Iglesia Catedral

Salve a Nuestra Sra. de la Caridad

Hoy a las 5 p. m. último día del Novenario se cantará una solemne salve a la Virgtn. Los cultos de este día son aplicados a las intenciones de la señora María Luisa Govín de Tarafa. Cantará la distinguida señora Blanquita Fernández de Castro de Jardines. Mañana 9 a. m. se llevará a efecto la misa solemne. Oficiará el Rvdo. P. Pedro Sixto. Cantará la distinguida señora Alicia Dárna de Pino, y ocupará la Cátedra Sagrada el Excmo. e Ilmo. Sr. Arzobispo.

Parroquia del Carmen

Día 14 Fiesta Mensual del Escapulasio del Carmen y V. O. Tercera

A las 7 y media misa de comunión general. Por la tarde a las 5 y media Exposición del Santísimo, Rosario, Sermón y Procesión con la nueva corroza e imagen del Carmen. Predicará el Rvdo. P. Teófilo de la Sagrada Familia.

E-1992. 2d. 13, 14 Sep.

ANUNCIESE EN EL Diario de la Marina

A LA AGRESION DE LOS CORONELES...

(Continuación de la Pág. PRIMERA)

Después de haber visitado todas las dependencias del Cuartel, modelo en su género, comenzó el almuerzo típicamente criollo ofrecido al Presidente de la República por el

A los postres del almuerzo se levantó el teniente coronel Benítez, Jefe del Distrito Militar, y dió lectura a su discurso:

Comenzó agradeciendo en nombre de sus oficiales y en el suyo propio, la aceptación por parte del Presidente de la República, del homenaje que se le rendía en el Cuartel, haciendo fe de que los militares pinareños son y serán los más firmes y fieles sostenedores del gobierno actual constituído. Afirmó que esa demostración de aprecio y adhesión al señor Presidente es el resultado de un sentimiento expontáneo que late siempre en los militares y que se manifiesta invariablemente cuantas veces surge la ocasión para ello.

Aseguró que el Ejército Nacional es, sin duda alguna, la manifestación más acentuada de la soberanía nacional. La historia del Ejército, añadió, salvo algunos yerros pretéritos y culpas pasadas que se van perdiendo en la penumbra del tiempo, es preclara y da actualmente ejemplo admirable de lo que puede el sentimiento y culto de la disciplina y el honor, habiéndose sabido mantener los militares firmes, filees y llenos de resignación patriótica durante los días de crisis, cumpliendo ante el país la importantísima misión de restablecer la normalidad donde quiera y cuantas veces se ha visto y se vea interrumpida.

—Pero nunca como ahora puede proclamarse—dijo—la absoluta imágen y unánime compenetración del Ejército con el que es su representante y jefe supremo, el Presidente de la República.

Habló asimismo de la satisfacción que sienten hoy los militares todos ante la carencia de preferencias y simpatías personales que antaño existieron en el Ejército, que presenta hoy, agregó, libre de divisiones, un frente cerrado y compacto, estando todos dispuestos, desde el más alto hasta el más bajo, pase lo que pase, suceda lo que suceda, a seguir acatando, obedeciendo y salvaguardando al que hoy es Presidente de la República, Presidente de todos los cubanos, el general Machado, el cual, para gloria y legítimo orgullo de Cuba, ha sido el único gobernante que en nuestro país ha realizado la saludable y salvadora política de restablecer el principio de autoridad y de imponer la disciplina social en todos los sectores de la vida nacional, habiendo sabido también mantener, dijo, el docoro público, la moral, la honradez y la diafanidad administrativa, el respeto a la sumisión a la suprema majestad de la Ley y que ha concebido y llevado a la práctica un formidable e indispensable plan de Obras Públicas.

Se refirió, después, a la completa confiana de que goza el Jefe del Ejército, General Alberto Herrera, por parte del General Machado. El General Herrera ha sabido, añadió, ser siempre el constante animador del sentimiento de adhesión, de afecto y de cariño y compañerismo hacia el Primer Magistrado de la Nación y el guía de la acrisolada conducta militar del Ejército Cubano.

Terminó brindando por el señor Presidente de la República, para que mantenga invariable su proverbial entereza de carácter para bien de Cuba. También brindó por los Generales Carlos Rojas, Secretario de la Guerra y Marina y por el General Herrera, por todos los elementos allí presentes, por la Prensa y por sus compañeros del Ejército y por la perdurabilidad de la República, consagrada en la conciencia de todos los cubanos en el terreno internacional y en el concierto de los pueblos libres.

HABLA EL GENERAL HERRERA

Le siguió en el uso de la palabra el General Alberto Herrera, quien comenzó diciendo que ninguna mejor ocasión que la presente se le brindaba para hacer una declaración pública para explicar la conducta que ha venido observando el Ejército en los momentos actuales y que seguirá observando siempre que sea necesario para defender y mantener las Instituciones nacionales y el gobierno legalmente constituído.

Pasó después a referirse a los descontentos que pretenden veladamente inducir al Ejército a que siguiendo el ejemplo de las instituciones armadas de algunas de las repúblicas suramericanas, secunde las aspiraciones de los que pretenden derrocar al gobierno constituído legalmente para implantar un régimen militar o un gobierno dictatorial, apoyados por las bayonetas y fusiles del Ejército. Rechazó de plano tal propósito y añadió:

—Este Ejército es el sucesor del Ejército Libertador, de aquel glorioso Ejército que no tuvo otro ideal que el de conquistar la independencia de la patria, de constituir una república libre y soberana y defender esa república. El honroso legado que nos trasmitieron aquellos heroicos fundadores de la nacionalidad cubana debe ser cumplido por nuestros soldados de hoy, defendiendo con el mismo tesón, con la misma fidelidad a los gobiernos que se constituyan conforme a las leyes vigentes que demostraron nuestros antecesores en la defensa de los principios fundamentales de la revolución redentora.

Y marcó la ruta del Ejército a seguir: no apreciar los actos oficiales de los hombres que gobiernen al país, no calificar la constitucionalidad de las leyes; ser sólo soldados de la patria, no jueces: no ser políticos ni apoyar determinada aspiración por muchas y poderosas que sean las razones en que se funden.

Y terminó con estos párrafos:

Por otra parte a nadie debe sorprender que el ejército haya demostrado y continúe demostrando adhesión y fidelidad al Gobierno que preside el General Machado, no sólo porque es una sincera y honrada manifestación del más acabado concepto del deber militar que nos obliga a apoyar al que legítimamente desempeña la más alta magistratura de la nación, sino porque el general Machado es un compañero que dejó en las filas militares una estela de simpatía y de amor que no podrán borrar de nuestros corazones ni los años ni las contingencias políticas que para nada pueden influir en la conciencia de un militar.

Durante el Gobierno del General Machado, el ejército ha sido y es objeto de las más señaladas distinciones, muchos de sus oficiales han sido designados por él para desempeñar importantes servicios en la Administración civil y mientras algunos elementos de nuestra sociedad han dirigido las más acres censuras a la actuación del ejército, abogando por su disolución, injuriando a sus miembros, insistiendo en que se les prive de sus haberes o que se les disminuya en forma que no les alcance para vivir. El Presidente de la República, el General Machado, el compañero de ayer y el gobernante de hoy, depositaba y deposita toda su confianza en el ejército y reconocía y proclamaba sus importantes y patrióticos servicios a la nación.

A esa confianza, a esos rasgos de nobleza y de justicia, no podemos responder con la traición, porque seríamos los seres más viles de la tierra. Por eso el ejército se mantendrá firme en su puesto defendiendo y sosteniendo las instituciones nacionales y apoyando al Gobierno legítimamente constituído sin analizar sus actos oficiales, sin apoyar aspiraciones, ni acatar otras resoluciones que las que dicten los legítimos poderes del Estado».

HABLA EL PRESIDENTE

Se levantó, entre aplausos de todos los concurrentes, el General Machado. El Presidente de la República inició su discurso afirmando que sus enemigos no lo atacaban a él porque le tenían miedo, pero que en cambio atacaban a la patria que era de todos los cubanos y que todos se comprometían a defender.

El general Machado recordó todo lo que había hecho hasta ahora que se le atacaba para que perdiera la serenidad, lo cual no lograrían sus enemigos.

En un momento de exaltación en que los ánimos llegaban a vibrar estremecidos, el Presidente de la República dirigiéndose al auditorio que lo rodeaba le preguntó que si querían que él renunciara la Presidencia de la República, y como fuera interrumpido por una tempestad de aplausos y gritos contrarios a sus manifestaciones, dijo que a él le satisfacía saber que la provincia de Pinar del Río reconocía su labor y su sacrificio por la Patria.

Añadió: Estoy en el mismo estado de ánimo del 20 de mayo de 1925, sereno e imperturbable; aquí está el Ejército y aquí están los Alcaldes y autoridades civiles y administrativas de todos los términos de la provincia de Pinar del Río porque todos saben que el Presidente de la República es un patriota que está dispuesto a defender los intereses de la Nación frente a las campañas aviesas o mal intencionadas de los miserables espíritus.

No hablo de los veteranos, por que veteranos también cumplidores de los ideales que los llevaron a la manigua veo en ellos, a los miembros de mi propia familia, sé que están conmigo.

Cuando llegué a la Presidencia no reclamé el botín para el Partido Liberal, a quien parecía pertenecer, sí no llamé a los conservadores y a todos los cubanos de buena voluntad, para que cooperaran en mi obra de Gobierno. A todos he cumplido cuanto ofrecí, como lo demuestra la presencia de tantos conservadores distinguidos, como Alvarez del Real, Cabada y otros.

LA ENVIDIABLE PERSONALIDAD DE WIFREDO FERNANDEZ

Es lástima que después de la política sincera de cordialidad y patriotismo que he venido practicando, haya hombres que hablen y escriban con su pluma señalando como traidores a dignos colaboradores de esa tarea patriótica, a hombres que como Wifredo Fernández, con su palabra brillante y su pluma vigorosa e inteligente, ha sabido defender las instituciones, la patria y propiciar la armonía entre todos los cubanos. Wifredo Fernández, que durante 30 años de sacrificios ha adquirido una personalidad envidiable ante la consideración de sus conciudadanos y cuando se llega a la cumbre y sabe defender el país, hay hombres mezquinos, que se levantan a escribir contra ellos.

Hay hombres que no fueron a la manigua, como Montoro, y después han ayudado a hacer la República, presidiéndola y afirmándola.

¡Qué hubiera sido de aquel conjunto esforzado y modesto del Ejército Libertador, si no vienen hombres de capacidad a colaborar con nosotros, a ayudarnos a hacer la nacionalidad y a organizarla!

Yo he seguido practicando a este respecto, el supremo programa de Monte Cristi. No es el momento de desacreditar a hombres que valen. Y como hacer fotografías de los extranjeros que nos visitan, cualquiera que sea el puesto que ocupen, no son más que extranjeros y no deben tener intervención en nuestros asuntos que concierne a los nacidos en cualquiera de las Provincias de la República.

Quiero decirlo hoy en Pinar del Río. Unos periodistas de Santiago de Cuba, escribieron en una pizarra que yo había renunciado y que La Habana estaba intervenida por los extranjeros; los mandé a detener porque entendía que decir mentiras de esa naturaleza, era ir contra la patria; entonces Wifredo Fernández, que reune a todos los periodistas, me pide que los ponga en libertad, prometiéndole a los periodistas que me visitaron, que la prensa tendría toda libertad.

SOLO EN LA HABANA EXISTE UN MOVIMIENTO SEDICIOSO

Añadió que, una cosa era la libertad de prensa y otra la inquina ofreciendo el Ejército de Cuba, el ejemplo del de la Argentina y otras naciones de América, incitándolo a que atente contra las instituciones nacionales, sin comprender que nuestra psicología es otra y que el Ejército Nacional heredero del Ejército Libertador defenderá la bandera legada por los que todo lo sacrificaron para darnos nuestra patria libre.

En la capital de la República es donde únicamente existe este movimiento sedicioso, y yo esperaba que la prensa que acudió a mí, demandando amplias libertides, me ofreciera su espontáneo apoyo para defender las instituciones y la independencia cubana y no hablar de senadores que vienen a investigar.

¿Qué vienen a investigar en Cuba...? Como no sea averiguar por qué se suprimió cierta calle. Por que aquí hay Sanidad, Obras Públicas, un Gobierno adecuido a la Hacienda y la cultura, donde no es necesario sobornar ni dar nada, por que se haga justicia, se resuelvan los ciudadanos y las Leyes de la los ciudadinos y las Leyes de la República.

Soy liberal, pero me siento obligado a gobernar con los tres partidos, porque los tres me eligieron y seré neutral en la reorganización próxima de los mismos, los que saldrán de ella más robustecidos y capaces que ahora.

Hace dos días publiqué un sereno manifiesto, contestando interrogaciones del instante, hoy tal vez haya hablado en otro tono, pero era mi deber ahora hacerlo así.

Agregó que saldrá el domingo para las Villas y allí reunirá a todos los representativos del liberalismo, gobernador, senadores, representantes y alcaldes, consejeros y consejales y presidentes de ayuntamiento para acordar una linea de conducta, un plan de acción que será llevado rápidamente a la práctica.

Por lo demás, dijo, Pinar del Río nos ha dado esta tarde el ejemplo, que todas las demas provincias han de seguir sin dilación.

Fué muy aplaudido.

OTRA VEZ EL GENERAL MACHADO

Volvió a hablar el General Machado para decir que, más que como Presidente, como ciudadano se debía a los tres partidos, terminando su breve arenga con un llamamiento a los tres partidos para que, en las próximas elecciones vaya a votar cuando menos el ochenta por ciento de los electores.

Despues de breve descanso en el Hotel Ricardo el Geenral Machado y toda su comitiva asistieron a la boda del General Pino Guerra con la señorita Maria Ruiz Capín, que se efectuó a las 9 de la noche.

PRUNEDA.
Corresponsal

MARTIN MORA; CABADA; GUAS; GUERRA Y VAZQUEZ BELLO

Terminados los abrazos, nutridísimos, entusiásticos, con que los asistentes al acto saludaron, al final de su discurso, al Presidente de la República hicieron uso de la palabra el representante Martín Mora por los congresistas pinareños; el doctor Cabada por los alcaldes de la provincia; el general Pino Guerra por los partidos políticos; el doctor Guas Inclán por la juventud cubana; y por último el doctor Clemente Vázquez Bello.

A juicio de los presentes, el presidente del Senado y del Partido Liberal pronunció el mejor, el más político discurso de la tarde.

Propuso, con vibrantes invocaciones al patriotismo cubano, que se adoptaran rápidas soluciones, presentando los partidos organizados un frente único contra lo que llamó «agresión de los siete coroneles».

Dentro de la realidad política, agregó, no es posible que la responsabilidad actual recaiga solamente sobre el general Machado. Esa responsabilidad es de todos, liberales, conservadores y populares.

Soy un político de siempre, sólo de política me ocupo, dijo, y os digo que todos tenemos que hacer un balance dentro de nuestro yo interno y confesarnos que hemos dejado indefenso al General Machado. Convencidos de esta verdad, por propio decoro e instinto legítimo de conservación, los políticos debemos enfrentarnos con la actuación de los nacionalistas y dar el pecho a todos los problemas de subversión que se nos presentan por nuestros adversarios.

UN LESIONADO GRAVE

En la casa de salud del Centro Dependientes, fué asistido Irene Sarrodet Souroubille, natural de Francia, de 25 años de edad, vecino de San Nicolás 42, de graves contusiones que sufrió al caerse de una escalera en la casa Obrapía 61.

LOS PERIODISTAS

(Continuación de la Pág. PRIMERA)

a los directores de los periódicos diarios, recogiendo la impresión de que todos están acordes en la necesidad de una defensa común en la eventualidad, expuesta por los colegas de los semanarios, de que pudiera llegarse a alguna arbitrariedad por parte de autoridades policíacas o fiscales.

Es posible que se legue al acuerdo de que, en el caso de suspensión o persecución de algún periódico en formas extralegales, todos los demás cierren sus puertas, por un tiempo que habrá de determinarse, en señal de protesta.

Los acuerdos definitivos se tomaron en la reunión que se celebrará hoy, a las diez de la mañana, en el Automóvil Club, Malecón 50.

La citación para la junta dice:

REUNION DE EMPRESAS PERIOTICAS

Los directores de los diarios y revistas que suscriben, citan a sus compañeros los directores de los demás diarios y revistas de la Habana, para que concurran mañana, sábado 13, a las diez de la mañana, al Automóvil Club de Cuba, Malecón, 50, a fin de tomar acuerdos en relación con la smedidas que según ha declarado el señor Secretario de Gobernación, se propone tomar el Gobierno con respecto a la prensa diaria y semanal.

Bohemia, Carteles, Crítica, DIARIO DE LA MARINA, Karikato, El Mundo, El País, a Semana.

CON EL DR. ROSADO AYBAR

Habiendo solicitado la Policía Secreta de la Secretaría de Gobernación el envío de los expedientes de prensa formados por agentes de la Sección de Expertos, uno de nuestros repórters visitó anoche, en su morada de la Avenida Martí al doctor Rosado Aybar Sub-Secretario de Gobernación.

—¿Sabe usted con qué objeto ha solicitado de su Departamento la Policía Secreta los Expedientes de Prensa

—Oficialmente al menos, ignoro esa solicitud, y en cuanto al propósito para que se ha hecho la petición, lo desconozco también.

—¿Cree usted que ello tenga relación con el plan en estudio para reprimir toda campaña periodística de carácter alarmista?

—No sé una palabra sobre el plan pues casualmente hace dos días que no conferencio con el Secretario. Sólo puedo decirle que desde tiempo atrás vengo estudiando un proyecto de Ley de Imprenta y nada más. Si algún plan existe, supongo que lo hará el Fiscal.

Y el repórter dió por terminada su breve entrevista con el Subsecretario de Gobernación.

Juan B. Fernández Ovando

Un amigo más que cae para siempre.

A las 6 de la tarde de ayer dejó de existir, después de una larga y dolorosa enfermedad de la que en los últimos días se había mejorado mucho.

Un ataque al corazón segó para siempre su existencia de hombre honrado y laborioso, padre ejemplar y amigo como pocos.

Así era el amigo desaparecido Juan Bautista Fernández Ovando.

Gerente y apoderado de la Funeraria Alfredo Fernández, en San Miguel 63, de cuyo lugar saldrá por última vez para su traslado y entierro en su Panteón de familia en la Necrópolis de Colón.

A su desconsolada esposa la señora Mercedes Mendoza, sus hijos Lucrecia e Ignacio, y en particular a su hermano Alfredo Fernández y demás familiares, hacemos presente por medio de estas líneas nuestra más sentida condolencia.

Paz a sus restos!

DINERO
SOBRE ALHAJAS
Vea la calidad y precio de nuestras prendas
LA REGENTE
Neptuno 39. Telf. A-4376.

SOCIEDADES ESPANOLAS

Pro Ancianos del Pabellón Munuera

El domingo próximo a las nueve de la mañana tendrá efecto en el pabellón Munuera un reparto en efectivo a los asociados veteranos e inválidos acogidos al Patronato y que están albergados en el nombrado pabellón, a dicho filantrópico acto asistirá la junta directiva en pleno así como también los señores que componen el Patronato con su presidente al frente, será un acto simpático al que prometemos nuestra asistencia.

Nos place a la vez informar que a diario está recibiendo el señor presidente de la Asociación cartas congratulatorias en contestación a su vibrante carta circular dirigida a todos los asociados, invitándoles a tomar billetes de entrada para el gran Festival Munuera, que se celebrará en la noche del 9 de Octubre próximo, víspera de la fiesta nacional del 10 de Octubre.

Baile Esta Noche en R. M. de Labra

Esta noche celebrarán una hermosa fiesta bailable los labristas, en su espaciosos salones de la calle de Barcelona, 18 altos.

La nueva Directiva de esta sociedad Hispano Cubana, espera ofrecer a los socios con esta fiesta algo extraordinario. Una orquesta y un Sexteto tienen a su cargo la ejecución del programa.

Se obsequiará a las damitas con un bonito regalo, en nombre de la Directiva.

Naturales de Puentes

Co nentusiasmo y actividad inusitada se preparan los Naturales del Ayuntamiento de Puentes de García Rodríguez, para su magna fiesta que habrá de celebrarse el 19 de Octubre en todos los jardines de La Tropical.

El Comité organizador no se da punto de reposo ya celebrando contratos con las más afamadas orquestas, sones y jazz-band, ya interesando a todos los asociados en la venta de entradas para que el éxito corresponda a todos por igual.

Y que el éxito está descontado, no cabe duda alguna, porque no hay aficionado al baile que por sesenta centavos deje de ir ese día a La Tropical con derecho a llevar tantas mujeres como quiera y a bailar en todos los salones y lugares donde haya música.

El Comité espera que los socios, quienes podrán entrar con solo presentar en la puerta el recibo de septiembre, tomarán verdadero empeño en vender las entradas que se les remitieron, pues en ello va el prestigio de la Sociedad.

DEFRAUDACION A LA ADUANA

El vigilante nocturno de la aduana, J. Prieto, arrestó a la salida del muelle de Santa Clara, a Owen Robert natural de Inglaterra, de 43 años de edad, fogonero del vapor Marthara, porque al registrarlo le ocupó dos latas de cigarros americanos, que trataba de sacar sin pagar los derechos de Arancel.

Agentes para Anuncios en EUROPA:
E. BOURDET & Cie
antes DAVIGNON, BOURDET & Cie
9, Rue Tronchet, PARIS
19, 21, 23, Ludgate Hill, LONDRES

Tarde Bailable del "Casino Español"

La Comisión de Fiestas, dispuesta siempre a imprimir los mayores alicientes a las Tardes Bailables del presente verano, ha resuelto que la de este mes, tengo efecto el 14 de los corrientes de 5 y media a 8 y media p.m., en la glorieta construída en los terrenos de la Playa de Marianao, contiguos al Club de los Militares, destinados a nuestro Balneario Social.

De esa manera, además de disfrutar de unas horas de solaz y esparcimiento los asociados, tendrán la oportunidad de apreciar la inmejorable situación de dichos terrenos y el esfuerzo realizado por la Comisión Especial de Balneario para ofrecer provisionalmente a sus distinguidas familias los beneficios de una hermosa playa.

Una Velada en el "Centre Catalá"

Mañana domingo, por la noche, se celebrará en este importante Centro una velada patriótica en conmemoración de la luctuosa efemérides del 11 de Septiembre de 1714. A base de acto preliminar se darán a conocer por el cuadro escénico de la Sección de Cultura, los tres siguientes episodios:

"Els Segadors". "La Concó dels Catalans" y "Jodi Ein".

A continuación se celebrará la velada con arreglo al siguiente programa:

Himno Nacional Cubano.

Apertura del acto, por el Presidente social, Sr. F. García Escarré

Recitación de poesías patrióticas catalanas, por los Rapsodas de la Sección de Cultura.

Parlamento, por el Sr. Emilio Sánchez Martí, Vicepresidente.

Recital de piano, por la gentil profesora Srta. Emma Badía.

Recitación de poesías patrióticas cubanas, por la notable recitadora, Srta. Aida Cuéllar.

Discurso por el ex Presidente, Sr. Josep Pineda.

Canciones catalanas, por los eminentes artistas catalanes, Conchita Panadés y Alejo Queraltó, del Teatro Payret, acompañados al piano por el maestro Antonio P. de Jáuregui.

Resumen del acto, por el elocuente orador cubano, catedrático de la Universidad y Socio de Honor del "Centre", Sr. Salvador Salazar.

Els Segadors, Himno Nacional Catalán, por el Chor Catalonia, bajo la dirección del maestro Jáuregui.

Noticias de la "Asc. Canaria"

En la última sesión celebrada por el Comité Ejecutivo de la Asociación Canaria bajo la presidencia p. s. r. del señor Juan Alvarado Moreno, y a solicitud del Presidente de Propaganda señor Gómez Wangüemert, se consignó en actas el profundo sentimiento de dicha Asociación ante la horrible catástrofe que ha convertido en ruinas una parte del territorio de la República de Santo Domingo, causado miles de desgracias personales. El señor Gómez recordó que en un tiempo la inmigración isleña era bien recibida en aquella Antilla, en la que creó pueblos como Bani, cuna del Generalísimo Máximo Gómez, interesando que se dirigiera atento escrito de condolencia al señor Ministro de Santo Domingo en nuestra Nación asociándose al duelo de puestos en pie los señores del Ejecutivo canario.

PLAUSIBLE ACUERDO

El Comité Ejecutivo de la Asociación Canaria ha hecho suyo el acuerdo de la Sección de Propaganda de felicitar efusivamente al señor Cónsul de España en Cienfuegos Sr. Francisco Campos Aravaca, por su humanitarista gestión cerca de los canarios pobres, facilitándoles los medios de regresar a la patria y contribuyendo a hacer menos dolorosa su aflictiva situación en estos momentos de grave crisis económica.

De dicho acuerdo se da cuenta al señor Cónsul.

MAL PROCEDIMIENTO

Nos dice el señor Gómez Wangüemert, Presidente de la Sección de Propaganda de la Asociación Canaria, que es incierta la noticia que se viene circulando en Cienfuegos, por los que se dedican a obstaculizar la obra de la Asociación Canaria, de que únicamente un titulado centro canario de allí es el que puede gestionar cerca del Cuerpo Consular Español los medios pasajes con destino a los canarios pobres que anhelan su repatriación.

La verdad, toda la verdad es que tanto la Asociación Canaria como la Beneficencia de ese nombre, se interesan generosamente por obtener dichos medios pasajes, gratuitos afanosos de conseguir el regreso a la patria de los que no pueden continuar viviendo en este país por carecer de recursos.

Un Baile en el Centro Balear

La Agrupación Artística de socios y de asociadas del Centro Balear, anuncia un grandioso baile para la noche, del dia 20 próximo del actual que se celebrará en los salones del Centro Balear, por no tener todavia adaptado su local que se halla en los bajos, y que tendrá una vez reformado suficiente capacidad, para sus fraternales fiestas.

Esta fiesta bailable, la primera que celebrará tan novel agrupación será en honor de todos los socios y al propio tiempo de los del Centro Balear, todos los cuales han sido invitados, dando así una prueba a las atenciones recibidas por parte de la Directiva del Centro.

En este baile demostrará la Agrupación Artística su arraigo y pujanza aunque acaba de nacer a la vida social. Concurrirán la Directiva, las Secciones Organismos que han puesto a contribución de este fiesta sus mayores entusiasmos, pudiendo adelantarse que el baile terminará en un éxito resonante.

Así lo deseamos.

Juntas Directivas

CLUB ACEBO DE CANGAS DEL NARCEO: celebrará Junta Directiva el próximo día 15 del actual, a las 8 y media de la noche, en el Centro Asturiano.

CENTRO GALLEGO: celebrará sesión la mesa de la Asamblea de Apoderados, hoy, a las 8 y media de la noche.

HIJOS DEL DISTRITO DE SARRIA: celebrará Junta Directiva, el próximo lunes día 15 del actual, a las 8 y media de la noche, en el Centro Gallego.

"LA MUTUA", Asociación de Empleados de las Casas de Salud: celebrará Junta General Ordinaria, el lunes próximo día 15, a las 8 de la noche, en su local social de Tamarindo 17.

"Los Quijotes"

Por dificultades surgidas en la inscripción del semanario Los Quijotes, cuya solución han puesto sus directores en manos del Honorable Señor Presidente de la República, no saldrá hoy, sábado, esa simpática publicación, cuyo primer número ha sido muy bien acogido por la colonia española.

Confiamos en que pronto quedarán allanadas esas dificultades y pueda salir «Los Quijotes», sin más interrupciones desde el próximo día 20, todos los sábados.

Baile hoy en el "Dept. Europa"

Recibimos una carta atenta de nuestro amable Presidente, el señor Salvador Collado, invitándonos al baile titulado «Merenguez», que se celebrará hoy sábado, día 13, en los salones del local social; baile para el que existe un desbordante entusiasmo entre los asociados y las damitas amigas de los asociados, que con su elegancia y belleza darán gran prestancia al baile de los deportivos europeistas.

Agradecemos la invitación.

En el Sanatorio Hijas de Galicia

Ingresos:

Celia Martínez; Clotilde Campos; Carmen Deahora; Julia Rodríguez; Consuelo Fernández; María Rosa Estévez; Georgina García y María Varela.

Altas:

Basilisa Castiñeiro; Perfecta González; Ana Mancíros; Concepción Mora; María Eremesco y Julia Morenton.

La Matinée en P. de Medina

La Agrupación de Medina que preside el correcto joven señor Carlos A. Conde, celebrará el domingo próximo una brillante matinée bailable en los salones de la citada Asociación.

Las damas y damitas que concurran serán espléndidamente obsequiadas y la parte musical será excelente pues está a cargo de una brillante orquesta y un notable sexteto.

Hoy, la Velada en el Centro Astur

Su amable y bien querido Presidente, señor José Martínez Alvarez, en carta muy atenta nos invita, a la gran velada de Repartos de Premios a los alumnos del plantel Jovellanos de este Centro que se celebrará hoy a las 8 y media de la noche con un brillante y selecto programa; acto al que están invitadas todas las altas personalidades del Centro y de alta representación cultural en la República.

Muchas gracias.

He aquí el programa de tan solemne acto:

PRIMERA PARTE

1. Apertura, breves palabras por el señor Presidente de la Sección de Instrucción.
2. Sinfonía, por la orquesta del señor Cartaya.
3. Poesía, del señor Saturnino Martínez, Presidente que fué del Centro recitada por el señor Manuel Martínez.
4. Canciones asturianas, por la señorita Faustina Menéndez Cañón.
5. Marcha militar, Schubert, por las alumnas señoritas Amada Blanco y Mirta E. Malendi.
6. Reparto de premios.

SEGUNDA PARTE

1. Amor y Primavera, por la orquesta de Cartaya.
2. Canciones asturianas por la señorita Faustina Menéndez Cañón.
3. Coro Besos y Cerezas, por alumnas del plantel.
4. Palabras alusivas al acto, por el doctor Ataulfo Fernández Llaneza y Gutiérrez.

Gran Foment Catalá

Hoy sábado por la noche es día señalado por la Sección de Fiestas del popular Foment Catalá, para celebrar el gran baile inaugural en los nuevos salones de Prado 116 altos. Asistirá el directorio en pleno; en pleno el Comité de Damas y sus asociados, pues la fiesta es para los asociados y sus distinguidas familias.

Las damas y damitas que no vayan acompañadas de algún socio se proveerán de invitaciones, que de rigor la presentación de las mismas a la comisión de puerta. Escucharán dos brillantes programas un jazz-band y un sexteto.

Horas encantadoras en el Foment Catalá.

El Sr. Juan Clavijo

Por la dirección del periódico La Prensa de Santa Cruz de Tenerife (Islas Canarias) se ha nombrado al señor Juan Clavijo, valioso elemento del Club Tenerife corresponsal en esta República.

Dada las simpatías con que cuenta el señor Clavijo y sus reconocidos entusiasmos por todo lo que tienda a honrar a la colonia canaria no dudamos obtendrá muchos éxitos en el desempeño de su cargo.

Nosotros felicitamos al amigo.

LIBRO preparatorio de INGLES

OBRA NUEVA DEL DR. SORZANO JORRIN

Para la enseñanza del Inglés a principiantes

Es mucho más sencillo y fácil que el LIBRO PRIMERO. Contiene las mismas palabras que éste, pero sólo la mitad de ellas.

La edición es esmerada, impreso en magnífico papel satinado de primera calidad, con tipos claros y atrayentes y está ilustrado con muchas láminas, interesantísimas todas ellas.

Precio del ejemplar, encuadernado en tela $0.80

EL CIELO Y LA TIERRA

Novísima Geografía Ilustrada

Acaba de publicarse el tomo III de esta Geografía monumental, que es a su vez el volumen segundo de EUROPA y que comprende los países siguientes: ESPAÑA, PORTUGAL, SUIZA, ITALIA, CIUDAD DEL VATICANO, AUSTRIA, HUNGRIA, YUGOESLAVIA, GRECIA; TURQUIA EUROPEA, BULGARIA, RUMANIA, CHECOESLOVAQUIA, ALEMANIA, POLONIA, LITUANIA, LETONIA, ESTONIA; FINLANDIA y KLAIPEDA Y MEMEL.

Este tomo que consta de cerca de 1.000 páginas, contiene como los anteriores, más de UN MILLAR de fotografías hermosísimas y los datos más recientes de todos los países.

Precio de este tomo encuadernado en tapas $16.00

MATERIAL GASTABLE PARA KINDER-GARTEN

Ofrecemos a nuestra clientela toda clase de MATERIAL DE KINDER-GARTEN a los mejores precios y en calidad inmejorable. Entre ello merece especial mención el material gastable para tejido y modelado, como sigue:

PASTELINA o ARCILLA PARA MODELAR. De calidad inmejorable, en paquetes de una libra y en colores surtidos. Precio del paquete de una libra $0.50

RAFIA BLANCA Y EN COLORES. De la mejor calidad. Precio de la libra en colores surtidos $0.75

HOJAS DE ESTAÑO PARA REPUJADO EN LOS TRABAJOS MANUALES. De primera calidad y en varios tamaños.

Hojas de 50 por 60 cms. y 10 m|m de espesor ... ... 1.25 una
Las mismas en tamaño 25 por 30 centímetros ... ... 0.35 una
Hojas de 50 por 60 cms. y 20 m|m de espesor ... ... 1.75 una
Las mismas, en tamaño 25 por 30 centímetros . ... 0.50 una

UN LIBRO BIEN ENCUADERNADO

Representa un dinero bien empleado

Los novísimos Talleres de "CULTURAL S. A.", constituyen, indiscutiblemente, lo más perfecto y moderno hasta el día. Equipados con los utensilios y materiales más adecuados para toda clase de trabajos, y atendidos por personal de larga práctica, estos talleres de encuadernación son una verdadera garantía para el público, ya se trate de un trabajo pequeño y modesto o de la encuadernación de los volúmenes de una gran Biblioteca.

Vea nuestros trabajos de Encuadernación y cerciórese de la modicidad de nuestros precios

Somos especialistas en este ramo y esto es algo que respalda a nuestros favorecedores.

LA MODERNA POESIA

Obispo 135. Apartado 605. Teléfono A-1171. Habana.

CERVANTES

Galiano 62. Apartado 1115. Teléfono A-4958. Habana.

Caja de Ahorros de los Socios del CENTRO ASTURIANO

A LOS SEÑORES
SOCIOS SUSCRIPTORES,
DEPOSITANTES A INVERTIR y
DEPOSITANTES DE INTERES FIJO DEL 4% ANUAL.

Señores:

En los primeros meses de este año, como sabrán, esta Caja de Ahorros, por reflejos de acontecimientos ajenos a ella, se vió precisada a atender solicitudes de extracciones de fondos hechas en forma alarmante y verificadas en grandes proporciones durante varios días.

Posteriormente, en los meses sucesivos y hasta el presente, han continuado las extracciones de depósitos de manera persistente, originándose una considerable disminución de los saldos, con el cierre de muchas cuentas.

Para atender a esas demandas, fué necesario realizar enorme esfuerzo para lograr la liquidación de préstamos hechos por la institución, cuyo cobro fuese exigible por estar vencidos; pero las demandas de depósitos continúan en cuantía desusada

TRIANON

En glacé negro y en glacé beige
$3.50
VEA NUESTROS ESTILOS DESURTIDOS a $1.50 (Unicamente los núm. 1 y 1½ tacón bajo y 6 y 6½ tacón alto)
Tenemos una gran cantidad de zapatos de niños, números salteados que vendemos a $1.00.
Hnos. Alvarez
A. Alvarez.
NEPTUNO Y SAN NICOLAS. Teléfono A-7004

NORMALISTAS DE KINDERGARTEN

A las alumnas todas de este prestigioso centro de enseñanza, el Colegio «María Luisa Dolz», situado a pocas cuadras de dicha Normal, les ofrece un magnífiio hospedaje en su confortable edificio, en el propio Vedado y entre compañeras de la propia Normal.

El Colegio «María Luisa Dolz» es de sobra conocido en sus 50 años de fundado. y en él sólo se respira moralidad, amor al estudio y cumplimiento absoluto del deber.

Las alumnas normalistas pueden usar el ómnibus del Colegio para trasladarse. Colegio «María Luisa Dolz». María Dolores Guerra de Nogueira, Directora. Baños 3, Vedado. Teléfono F-4968.

La vida sedentaria, la falta de ejercicio, el abuso de las comidas, el no masticar bien, etc., etc., trae consigo trastornos de la digestión, y para combatirlos nada mejor que la "Pepsina y Ruibarbo Bosque", preparación utilísima para el tratamiento de la dispepsia.

LEA ESTO, QUE INTERESA

La Librería Académica

OFRECE A SU NUMEROSA CLIENTELA LA MANERA DE HACERSE DE UNA BIBLIOTECA DE GRAN VALOR, CON GRANDES FACILIDADES DE PAGO

OBRAS A PLAZOS

Diccionario Espasa; Diccionario Salvat; Historia de Onke; Costumbres del Universo; Mil y Una; Biblioteca del Contador; Historia del Arte de Pijuán: Mitología Ilustrada; Fábulas de la Fontaine; Historia del Mundo en la Edad Moderna; La Mejor Música del Mundo; Tesoro de la Juventud; El Quijote (dos tomos); Historia de España, de Lafuente; Biblioteca Universal; Obras Admirables; Geografía Universal; la magnífica Enciclopedia Jurídica Española; y la Historia del Traje y de la Moda (ocho tomos interesantísimos). Todas estas obras son de un valor extraordinario, y harán que su biblioteca sea de una gran importancia. Pida contratos de las que desee. Les serán remitidos en el acto.

REVISTAS

Las más importantes para el hogar. «El Hogar y la Moda», tres números al mes y un Magazine de Lecturas, comprendiendo modas, labores, música y literatura. Es por suscripciones.

LABORES

«El Consultor de los Bordados», con más de 700 modelos de labores distintas. $5 al año; dos números al mes, con franqueo. «Labores del Hogar»; un número mensual; infinidad de labores de todas clases. $3.50 al año.

«EL DICCIONARIO MASONICO»

La obra más completa que se ha publicado. Dos tomos. Encuadernación en lujo. Su precio: $40. $10 de entrada y $5 mensuales.

A LA FUTURA MADRE

Esta obra es la más importante que se ha publicado para la mujer. El obsequio de más valor que puede Vd. hacer a su señora o a su hija. $2.00.

EL COCINERO CUBANO

Un menú para cada día del mes. Medidas claras. Diversidad de platos riquísimos y repostería. $1.50.

PARA LA PRIMERA COMUNION

Preciosos Rosarios, última novedad. Libros de Misa. Estampas; oraciones; novenas; recordatorios de difuntos; El Rosario de las Llagas; Oración Milagrosísima.

UN LIBRO MUY INTERESANTE

Los Secretos de la Cábala. Clave de todos los ruegos. $1.25.

Haga hoy mismo su pedido: Amistad 27 Telfs. A.5070, A-9421

DETENCION DE 13 RECLAMADOS

Serán puestos a disposición de los Jueces Correccionales

Por estar reclamados fueron detenidos por la policía en el dia de ayer, las personas siguientes:

José Campos Serrano, chofer y vecino de Vapor 36, reclamado por el J. C. de la S. Cuarta.

Luís Menéndez García, chofer y vecino de Franco 10, reclamado por los J. C. de la S. Segunda y Cuarta.

Isaac Chalup Owiez, del comercio y vecino de Habana 236, reclamado por el J. C. de la S. Segunda.

Felipe Lizama Noriega, vecino de Neptuno 73, reclamado por el J. C. de la S. Tercera.

Aurelio Martinez García, camarero y vecino de la posada Bélgica 93, reclamado por el J. C. de la S. Segunda.

María Luisa González, vecina de Serafines 18, reclamada en 16 juicios por el J. C. de la S. Quinta. Ingresó en el Vivac.

Graciela Acosta Montenegro, vecina de Principe 21, reclamada por el J. C. de la S. Quinta, siendo remitida al Vivac.

Elvira Rodriguez Suárez, vecina de Principe 21, reclamada por el J. C. de la S. Quinta.

Aurelio Pérez Torreiro, vecino de Zequeira 1, reclamado por el J. C. de la S. Quinta.

Encarnación Torriente Garcia, vecina de Luz 5, en la Víbora, reclamada por el J. C. de la S. Cuarta.

Rogelio López Arteaga, vecino de Arroyo Apolo 14, reclamado por el J. C. de la S. Quinta.

Julio Toledo Roque, chofer y vecino de Palatino y Fomento, reclamado por el J. C. de la S. Cuarta.

Domingo Seisbanes Vidal, chofer y vecino de Palatino y Fomento, reclamado por el J. C. de la S. Segunda.

Comida a Barraqué y Frco. Ma. Fernández

El Dr. Carlos Miguel de Céspedes, que es el único miembro que queda del Gabinete original, en el Gobierno del General Machado, ofrecerá esta noche a las nueve, una comida en el Club de la Playa, como despedida a sus compañeros los Dres. Jesús Ma. Barraqué y Francisco Ma. Fernández, postulados candidatos a Senadores por la provincia de Matanzas.

Asistirán también todos los secretarios de Despacho, y los Jefes del Ejército y de la Marina, con sus distinguidas esposas.

Líbrese de los callos con el uso de los parches

Blue-jay

Calman el dolor en el acto y hacen desprender el callo sin dolor.

Bauer & Black
Chicago, Ill. • E. U. A.
New York Toronto

HABANERAS

(Viene de la Página CINCO)

PETICION DE MANO

MARIA DE JESUS QUINTANA

Dulce nueva.

Del último compromiso.

Fué pedida en la tarde de ayer la mano de la doctora María de Jesús Quintana y Herrera, muy graciosa y muy bonita, para el joven doctor Santiago Codina y Aramburu.

Petición hecha por el padre de este joven, el distinguido doctor Santiago Codina y Hernández, médico de los Servicios Municipales y tisiólogo de la Covadonga.

La formuló ante el padre de la encantadora fiancée, señor Rafael Quintana y Piquero, jefe del uno y medio por ciento de la Zona Fiscal de Oriente.

Celebró así su santo, en la festividad del Dulce Nombre, la señorita Quintana y Herrera.

Tuvo un recibo.

En horas de la tarde.

A las felicitaciones que han recibido María de Jesús y Santiago se unen las mias.

De las más cumplidas.

De las más afectuosas.

ALEGRIAS DE UN HOGAR

En plena felicidad.

Con todas las satisfaciones.

Así encuéntrase desde ayer el hogar del joven doctor Dámaso Pasalodos, Registrador de la Propiedad de Alacranes, y su bella esposa Siria Cardoso.

Un baby, un lindo baby, ha venido a embellecerlo, a poetizarlo.

Entre sus dos hermanitas.

Angelicales niñas.

En la casa de los abuelos, los distinguidos esposos Dámaso Pasalodos y Eloisa Febles, tuvo lugar el feliz alumbramiento.

¡Mi felicitación!

BIENVENIDA

Viajera.

Procedente del Norte.

Desde hace varios dias llegó a esta ciudad la doctora Mary Hortense.

Religiosa perteneciente a las Ursulinas, que vien a aumentar el número de profesoras con que cuenta el acreditado plantel del Reparto Miramar.

Viene para la clase de inglés.

Idioma que domina.

(Continúa en la Pág. NUEVE)

JOYAS • MUEBLES • OBJETOS PARA REGALOS
LA CASA QUINTANA
AVE. ITALIA 74-76. TEL. A-4264 - M-2146.

Mathilde Cumont

Una nueva remesa de SOMBREROS de OTOÑO, nos acaba de llegar.

PRADO 88 y su Sucursal en PRADO 96

LOS MEDICOS CUBANOS TRABAJAN INTENSAMENTE EN SANTO DOMINGO

Así lo informó ayer al Director de la Oficina Panamericana de Eugenesia y Homicultura, nuestro Ministro Masvidal

El Secretario de la Legación de la República Dominicana, señor Leon, se entrevistó en la mañana de ayer con los doctores López del Valle y Fernando J. del Pino tratando con dichos funcionarios sanitarios de la Marcha de Caridad que se celebrará en beneficio de los damnificados por el ciclón que azotó a aquella República el tres de los corrientes.

ENTREGA DE DOS MIL PESOS

El Secretario de la Comisión Nacional para la Protección de la Maternidad y la Infancia, doctor José Antonio López del Valle hizo entrega en la mañana de ayer al Presidente de la Cruz Roja Nacional, General Alberto Herrera la suma de dos mil pesos, cantidad votada por dicha comisión para auxiliar a las madres y niños que se encuentran desamparados en Santo Domingo.

NUEVOS MENSAJES DEL MINISTRO MASVIDAL

El doctor Francisco María Fernández, Director de la Oficina Sanitaria Panamericana de Eugenesia y Homicultura, recibió ayer tarde una cablegrama del Ministro de Cuba en Santo Domingo, diciéndole que la labor médica cubana continuaba excelente, prestando numerosos servicios a diario a lesionados y heridos, así como inmunizando contra el tétano fiebre tifoidea y viruela.

El avión trimotor de la Compañía Nacional de Aviación Curtis, continúa diciendo en su cablegrama el señor Masvidal, piloteado por McCullough, conduciendo a los doctores Pereda, Barba y Vilardell, llegó sin novedad, así como la gran cantidad de curas y medicamentos que conducía. Los médicos se sumaron inmediatamente a los demás compañeros en los trabajos de curación de heridos e inunización de los vecinos contra la tifoidea.

NO HACEN FALTA MAS MEDICOS

Por el momento, continúa informando cablegráficamente el Ministro Masvidal, no son necesarios mas médicos ni medicinas, pues con el stock enviado existe la cantidad necesaria de vacunas y medicinas para atender a los enfermos y lesionados.

Como en su cablegrama el Ministro Masvidal hacía constar que los paquetes de medicina consignados po rvía aérea de la Pan American Airways, Inc, el día 6 de los corrientes no habían llegado aún, funcionarios de la Secretaría de Sanidad preguntaron ayer a aquella empresa aviatriz, informando ésta que seguramente habían salido ayer, no habiendo salido antes por falta de espacio.

HOY

Regalo de $100 oro, al ganador del KENO de las doce de la noche.

Summer Casino

BACARA, SEVEN ELEVEN Y OTROS ENTRETENIMIENTOS.

COMIDA Y BAILE EN EL ROOF. DOS ORQUESTAS. GRAN SHOW.

El domingo 14, a las doce de la noche, GRAN KENO extraordinario de $1000 dividido en dos de $250 cada uno y otro de $500, en un solo cartón.

Los ómnibus Auto Bus Amaro, salen directamente desde el Parque Central, cada 15 minutos.

Mañana Domingo
Distribuirá El País
4 Páginas Cómicas en Colores en su Edición de la Mañana

LOS MEJORES DIBUJANTES DE HISTORIETAS COMICAS AL SERVICIO DE NUESTROS LECTORES

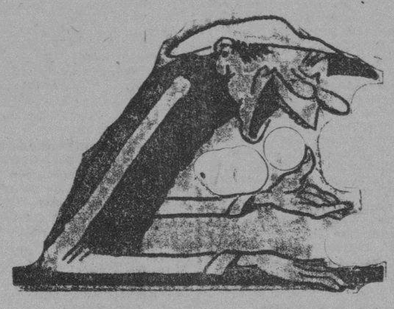

Pancho el Largo
El Pequeño Nemo
Bartolo el Marino
Los Jimaguas: Tito y Toto

Además se Seguirá Editando el Magazine Impreso en Papel Verde, con no Menos de 16 Páginas, Figurando Entre Ellos la Historieta Cómica:

La Pandilla de El País
Creación de Nuestro Dibujante Saviur
Lea Siempre El País

Garner STVDIO
retratos de arte
o'reilly 114
m.1256

CESANTIAS EN LA SECRETARIA DE SANIDAD

El General Eugenio Molinet, Secretario Interino de Sanidad, decretó ayer numerosas cesantías por haberse agotado los créditos por que cobraban.

La mayoría de los embpleados declarados cesantes, pertenecientes a la Jefatura Local de Sandad de la Habana, eran competentes, necesarios para la buena marcha de la Administración.

REUNION SUSPENDIDA

Ayer anunciamos que a las cinco de la tarde se reuniría en la Secretaría de Sanidad el Consejo de Directores de la Oficina Panamericana de Eugenesia y Homicultura. La reunión no se llevó a efecto por no haber concurrido no sólo el Director de la misma, doctor Francisco María Fernández, sino otros miembros directivos.

Use El Mejor

El Jabón Sulfuroso de Glenn contiene 33⅓% de azufre puro; mantiene la piel suave, blanda y blanca. Limpia el cutis de barros y erupciones. Excelente para las quemaduras y picazón. Para el tocador, baño y lavado de cabeza.

En todas las Droguerías
Jabon Sulfuroso de Glenn
Tintura Hill Para el Cabello y La Barba Negra o Castaño 50c
The Century National Chemical Co.
Successors to
The Charles N. Crittenton Co.
86 Warren Street, New York City

COMPAÑIA PAPELERA NACIONAL, S. A.

SAMA (MARIANAO)

Deseamos por este medio hacer llegar a conocimiento de nuestros consumidores, que ha comenzado a funcionar nuestra nueva planta, después de ampliada y montada a la altura de las mejores en su clase. Nos complacemos en anunciarlo así, ya que ello significa que los productos marca "Campana" serán fabricados en cantidad suficiente para las necesidades del mercado y en calidad mejorada aun más, consolidando de esta manera el prestigio de nuestros productos.

Compañía Papelera Nacional, S. A.

DISTRIBUIDORES:

Fernández Castro y Cía.
Barandiarán y Cía.
Rodríguez y Cía.
Carasa y Cía.

E. P. D.

EL SEÑOR

Juan B. Fernández y Ovando

HA FALLECIDO

Su hermano que suscribe, en su nombre y en el de su viuda, madre, hermanos y demás familiares, ruega a sus amistades lo acompañen al acto del sepelio que se verificará a las cuatro y media de la tarde de hoy, de la casa San Miguel, número 63, al Cementerio de Colón.

Alfredo Fernández.

Habana, 13 de Septiembre de 1930

Se ruega no envíen flores.

Suscribase al DIARIO DE LA MARINA

M.E.C.D. 2016

Asombrosa Liquidación
DE ARTICULOS DE FERRETERIA
Por suprimir este Departamento, realizamos todas nuestras existencias a mucho menos del costo
CASA HARRIS
O'REILLY 106 TELF. A-7265

CINEMATOGRAFO

UN GRAN PAPEL

LEW AYRES

Quienes han tenido la oportunidad de ver «Sin novedad en el frente», fenomenal película basada en la novela del mismo nombre escrita por Erich María Remarque convienen en que esta cinta es una de las obras maestras de la cinematografía sonora. El artista que desempeña el principal papel es Lew Ayres cuya fotografía presentamos. Su actuación ha merecido cálidas alabanzas de los críticos.

INVESTIGADOR

DON QUIJOTE:

Siento no publicar su opinión sobre la encuesta Garbo-Dove pero llegó tarde, toda vez que el plazo terminó el 6 de septiembre. El reparto de Emociones Ocultas se lo doy a continuación. Por ahora me es imposible publicar más encuestas hasta terminar con las presentes.

Bramdelt Dickery, George O-Brien, Emily Goodell Nora Lane; Will Whitten, Farrell MacDonald; Thad Gilson, David Sharp; Captain Goodell, James Gordon; Lee Wing, Edward Peil Sr.; Lague, Frank Hagney.

X?:

No sabe lo sorprendida que me he quedado con su carta, pues no tenía noticias de nada de lo que me cuenta en ella. No me extraña, pues han pasado tantas cosas desagradables con motivo de esa encuesta que por eso me he negado a dar mi opinión en ninguna de ellas. Muy agradecida a mi compañero. No sabía que tuviera que agradecerle esas amabilidades. He estado muchas veces en New York y en otros lugares de los Estados Unidos, pero en Europa nunca y lo deseo grandemente. A pesar de eso sé francés. Cada vez que veo Ann Christie me gusta más. Hay días en que por efecto del Vitaphone se entiende mejor que otros y ya casi me sé de memoria las palabras. ¿Usted cree que aquella gente era mala? Fíjese en que en el fondo eran mejores que otros. Usted quiere decir ambiente bajo. A mí me encanta el mar y todo lo que pase entre marinos me gusta mucho. Creo que la dirección de Clarence Brown es estupendá y las fotografías maravillosas. De la actuación no hablemos, pues los cuatro personajes son magníficos. El «yeah» es vulgar y no lo usa la gente refinada. Las escenas finales son muy buenas y creo que nadie puede mejorarle ese trabajo a Greta. Su opinión para la encuesta entre Lon Chaney y Emil Jannings llegó tarde pues venció el día tres. De las películas de que me habla le recomiendo El Halcón de los Aires y Absuelto.

WENDY:

X?: dice: Mi actriz favorita es Greta Garbo. Mi actor favorito, Maurice Chevalier. Don Quijote dice: Mi actriz favorita es Greta Garbo. Mi actor favorito Nils Asther. Rojo y Negro dice: Mi actriz preferida es Greta Garbo. Mi actor preferido, John Mack Brown. Reina de los Alpes dice: Mi actriz preferida es Laura La Plante. Mi actor preferido es Maurice Chevalier. Lulú Sánchez dice: Mi actriz preferida es Clara Bow. Mi actor preferido Charles Morton. Omega dice: Mi actriz favorita es Lil Dagover. Mi actor favorito, Ivan Petrovich. Savitri dice: Mi actriz favorita es Greta Garbo. Mi actor favorito, Nils Asther. Beta dice: Mi actriz favorita es Janet Gaynor. Mi actor favorito, Charles Farrell. Luana dice: Mi actriz favorita es Brigitte Helm y mi actor favorito, Ivan Petrovich. Cleopatra dice: Mi actriz favorita es Billie Dove y mi actor favorito es Charles Farrell.

GWINPLAINE:

El reparto de Sin Novedad en el Frente es el siguiente:

Katosinsky Louis Wolheim; Paul Baumer, Lewis Ayres; Himmeltoss, John Wray; Tjaden, George Slim Summerville; Muller, Russell Gleason; Albert William Bakewell; Leer, Scott Kolk; Behm, Walter Brown Rogers; Kemmerich, Ben Alexander; Peter, Owen Davis, Jr.; Mrs. Baumer, Zasu Pitts; Mr. Baumer, Edwin Maxwell; Detering, Harold Goodwin; Miss. Baumer Lucille Powers; Westhus, Richard Alexander; Lieut. Bertinck, Pat Collins; Suzanne, Yola D-Avril; Kantork, Arnold Lucy; Ginger Bill Irving; French Girls, Renée Damonde and Poupee Andriot; Herr Meyer, Edmund Breese; Hammacher, Heinie Conklin; Sister Libertine Bertha Mann; Watcher. Bodil Rosing; French Soldier, Raymond Griffith; Poster Girl, Joan Marsh.

IDENTICO A CHARLES FARRELL:

Margarita Rivas dice: Mi reparto ideal sería:

Protagonista masculino, Charles Farrell; Protagonista femenino Janet Gaynor; Villano, William Powell; Vampira, Mary Duncan; Ingenua, Mary Brian; Actriz cómica, Louise Fazenda; Actor cómico William Haines.

LECTORES:

Cuál sería su Reparto Ideal? Después del 25 de septiembre no se admiten contestaciones a esta encuesta. Los personajes que deben figurar en dicho reparto son: protagonistas masculino y femenino; villano; vampira; ingenua; actriz cómica y actor cómico.

YOLANDA:

Su carta sí llegó; pero como eran tantas las nuevas encuestas que proponían los lectores que decidí no poner otras hasta no terminar con las que hay. Después de eso tendré mucho gusto en atender a la suya. Su voto para Lon Chaney llegó tarde.

NOTICIAS BREVES

Tan pronto como Vivian Duncan regresó a Hollywood de su viaje de luna de miel, fué designada por Willie Bernstein para filmar, junto con su hermana Rosetta una serie de diez cintas musicales de dos rollos cada una.

o—x—o

El papel de Sabra de la cinta Cimarrón uno de los más codiciados de la temporada presente, ha sido confiado a la encantadora actriz Irene Dunn. Se sabe que más de setenta y cinco estrellas de fama reconocida, entre ellas Rose Hobart y Fay Baintec, aspiraban a tan difícil papel.

o—x—o

En la última semana de agosto comenzó a filmarse en los Estudios Paramount de Astoria, Long Island una de las dos cintas musicales de dos rollos, cuyos papeles estelares están a cargo del simpático actor Harry Richman.

o—x—o

Alma Rubens es también de las actrices que, un poco cansadas de actuar en la pantalla, piensan dedicarse por un tiempo a representar en el teatro. Ha sido contratada para encarnar el papel principal de un drama titulado Cold Molasses que será exhibido en un teatro de Broadway.

o—x—o

Leslie Beth Storey fué la afortunada jovencita, ganadora del concurso de belleza organizado por la Columbia Pictures, por ser la más bella de cuantas tomaron parte en dicha justa. El premio consistió en un viaje a Hollywood, un contrato de quince días con la Columbia, ganando $250 semanales, acceso a dichos Estudios por todo el tiempo que quiera y ser presentada y atendida por las celebridades de la pantalla.

o—x—o

Marie Prevost se siente feliz porque la M. G. M. le ha concedido el importantísimo papel de Aggie en «Within the Law».

o—x—o

Ben Lyon encarnará el personaje principal de Ex-Mistress que producirán los Warner Brothers. Es probable que Bebe Daniels sea cedida a esa compañía por la R. K. O., para que se haga cargo del papel estelar femenino de la obra. Esta es la primera vez que estos trabajarán juntos después del enlace.

Toda la correspondencia relacionada con esta sección, diríjase a la señorita Hortensia Lavedán. Calle 19 entre J y K, Vedado.

PRINCIPAL DE LA COMEDIA

NARCISIN EN «EL MISTICO»

Ante un público numerosísimo se inició anoche en el Principal de la Comedia la temporada de Narcisín. El joven y genial actor fué objeto de calurosas demostraciones de simpatía con motivo de inaugurar su actuación en el coliseo de Animas.

La temporada se ha iniciado bajo los mejores auspicios. Seguramente será un éxito más de los muchos que entre nosotros ha conquistado Narcisín con su brillante conjunto.

Después de la exquisita interpretación que se dió anoche a «Raffles», se anuncia para hoy una de las obras más intensas del teatro español moderno: «El Místico».

Un actor de las aptitudes de Narcisín puede atreverse con obra de tan desmedidas proporciones. Tenemos derecho a esperar una interpretación de «El Místico», capaz de satisfacer a los que han visto esta obra a los mejores actores del teatro español.

Mañana domingo, primera matinée de la temporada. Y por la noche, «La Dama de las Camelias».

Como se sabe rigen en esta temporada precios populares: 80 centavos la luneta y 60 centavs la butaca.

1965—13 Sep

TEATRO WILSON

EL TEMPLO DEL CINE SONORO

Ventilación especial, más fresco que en la playa.

Hoy, día de moda, en este elegante y concurrido cinema teatro.

Magnífica matinée especial de 2 a 5 p. m., con la comedia «Polizontes», por Stan Laurel y Oliver Hardy, (sincronizada) y las producciones «No, no Nanette» regia foto opereta con partes en tecnicolor y cantada y sincronizada; y «La Isla de los Buques Perdidos», sensacional y emocional producción First National, interpretada por Virginia Valli y Noach Beery, (sincronizada). Para esta matinée regirán los precios de 10 centavos niños y 20 centavos mayores.

En tanda elegante a las cinco y cuarto p. m. la comedia «Polizontes», por Stan Laurel y Oliver Hardy, (sincronizada) y la regia foto opereta, con partes en tecnicolor, interpretada por Bernice Claire y Alexander Gray, cantada y sincronizada, «No, no Nanette». Para esta tanda regirán los mismos precios de la matinée.

Por la noche, el mismo programa de la matinée, proyectándose en último turno, «No, no Nanette», por Bernice Claire y Alexander Gray. Para la función corrida de la noche, regirán los precios de 10 centavos niños y 30 centavos mayores.

1931—13 Sep.

NEPTUNO

HOY: GRETA GARBO EN «ANNA CHRISTIE»

Hoy en «Neptuno», «Anna Christie» por Greta Garbo. Suprimidos todos los pases. — «Romance del Río Grande», el sábado 19.

La matinée en «Neptuno» es continua de 2 a 7 p. m., hoy están suprimidos todos los pases, el programa es el siguiente: «Anna Christie», la mejor interpretación de Greta Garbo toda hablada y con títulos explicativos, además Revista Fox Movietone, Variedad Vitaphone y «Redención por John Gilbert y Conrad Nagel (sincronizada). Veinte centavos entrando antes de las cuatro y 30 centavos después.

Por la noche, función continua, no se repite ninguna película: a las ocho, variedad Vitaphone y «Redención», (sincronizada), por John Gilbert y a las 9 y media, Revista Fox y «Anna Cristie», por Greta Garbo. Treinta centavos entrando antes de las ocho y media y 40 centavos entrando después de esta hora.

«El Hombre Malo», se repite en la semana próxima.

1929—13 Sep.

GacetillaS

GRAN TEATRO PAYRET

LA PICARA MOLINERA

La Compañía Santacruz estrenó anoche la preciosa zarzuela del maestro Pablo Luna, LA PICARA MOLINERA.

Un éxito rotundo para los autores y para los intérpretes y para la dirección escénica a cargo de Juanito Martínez.

LA PICARA MOLINERA es, como «Maruxa», una joya del Teatro lírico español contemporáneo que interesa y emociona a todo el auditorio y es para los espectadores asturianos como una bocanada de aire aromatizado con las añoranzas de la «tierrina».

Si «Maruxa» ha sido un triunfo grande de Vives, LA PICARA MOLINERA es uno de los triunfos positivos del maestro Luna.

El libro de la zarzuela es una escenificación admirable de la novela de Alfonso Camín, realizada con habilidad por Asenjo y Torres del Alamo.

El asunto es un conflicto intenso, dramático, en el que chocan las pasiones. Los tipos asturianísimos están admirablemente dibujados; y la acción se desarrolla a la puerta de un típico «chigre», teniendo por fondo el maravilloso panorama de las montañas astures.

La música es bellísima—como de Luna—y la mayor parte de los números fueron bisados.

La interpretación puede calificarse de insuperable. Tanto la primera tiple cantante Conchita Bañuls, como Blanca Rosa Bárcenas, sugestiva y bella tiple cómica, hicieron creaciones dignas de elogio.

También se distinguieron el barítono Queraltó, la tiple Conchita Panadés, el tenor Aznar, el tenor cómico Garrido y los señores Llauradó y Riera.

La presentación de la obra llamó la atención del público por su belleza y propiedad.

LA PICARA MOLINERA vuelve a escena esta noche, en la función nocturna de las nueve.

Y mañana, en la matinee dominical se representará por tercera vez.

En Payret siguen rigendo los precios habituales de cinco pesos por palco con seis entradas; un peso por luneta; ochenta centavos la butaca; 30 centavos la tertulia y 20 centavos el paraíso.

1d 13

GRAN TEATRO MODERNO

HOY SE REPITE «EL HOMBRE MALO»

Hoy se repite la película «El Hombre Malo», hablada en español, por Antonio Moreno, la película que tanto ha gustado al público que acudió a verla ayer, y que salió encantado por su perfecta sincronización, y por su interesantísimo argumento. Es ésta una película que usted no debe dejar de ver si quiere conocer el encanto de una buena película hablada en nuestro propio idioma.

Acompañará a esta película la soberbia producción «Río Lento», por el conocido actor Richard Barthelmess.

El programa completo será el siguiente:

A las 3 y media: Revista Sonora Fox, Variedad, Carton Sincronizado y «El Hombre Malo».

A las 5 y media: Revista Sonora Fox; «Río Lento»; Carton Sincronizado y «El Hombre Malo».

A las ocho y media: Revista Sonora Fox; «Río Lento»; Variedad; Carton sincronizado y «El Hombre Malo».

Los precios serán: lunetas 30 centavos y niños 20 centavos.

La semana entrante se exhibirá: «El Cuerpo del Delito», hablada en español y «El General Crack», por John Barrymore.

1947—13 Sep.

TEATRO MARTI

ELG RAN ESPECTACULO «ALBUM INTERNACIONAL»

Magnífica impresión causó anoche al público el brillante espectáculo «Album Internacional», espléndidamente presentado por el «Cocktail Show».

En él, Juanita Zozaya, un prodigio de gracia mundada y picaresca, presenta su creación «Los Platanitos». Algo delicioso. Y la gran pareja Martínez-Isabelita ofrece diversos números de bailes regionales de extraordinario lucimiento.

Un espectáculo, en fin, original, vistoso y divertido.

Se repite hoy «Album Internacional». Va con la emocionante película «S. O. S.», por Lianne Haid, super joya de asunto y escenas apasionantes.

La función es continua, desde las 3 de la tarde, y los precios: 20 y 10 centavos.

Mañana, domingo, habrá una formidable matinée infantil, de 1 a 5, con excelentes películas cómicas y del Oeste y un programa de variedades especial. Habrá obsequios para la gente menuda.

Pronto: el espectáculo Sugrañes. Algo que llamará la atención

Esté al tanto de su presentación.

1946—13 Sep.

CAMPOAMOR

«LA ISLA MISTERISA», TODA EN COLORES CON LIONEL BARRYMORE

Hoy se repite en todos los turnos de Campoamor, el programa que con gran éxito viene exhibiéndose desde el jueves, con un Noticiario Fox Sonoro, la comedia de Stan Laurel y Oliver Hardy, «A la Sombra», y la espectacular producción Metro toda en colores, «La Isla Misteriosa», en cuyo reparto figuran Lionel Barrymore, Lloyd Hughes, Jane Daly y Montagu Love.

«La Isla Misteriosa», es un drama interesantísimo de la vida, en que el asunto primordial es el amor y el teatro de la historia, las profundidades de los mares tropicales.

El lunes, estreno de la interesante cinta sonora, «Hombres Peligrosos», producción Fox, basada en la novela del mismo nombre de Elinor Glyn, la novelista tan popular en Cuba. En «Hombres Peligrosos», actúan Warner Baxter, Catherine Dale Owen y Hedda Hopper.

El jueves, gran programa especial, con el estreno de Vilma Banky, titulado «Una Dama para Quererla» y la comedia habladaen español, por los reyes de la risa, Stan Laurel y Oliver Hardy, «Tiembla y Titubea».

Pronto, «El Precio de un Beso«, romance musical todo en español con José Mojica, tenor de bella voz y arrogante figura; «Hijos del Placer», con Lawrence Gray; «La Atracción de Hollywood», con un gran reparto de estrellas; «La Casa de Troya», con Ramón Novarro y Dorothy Jordan y Unhely Three una de las últimas películas de Lon Chaney.

Campoamor siempre presentando las mejores películas.

1925—13 Sep.

TEATRO NACIONAL

Con gran éxito, como siempre se desarrolló anoche en el teatro Nacional, el programa estrenado bajo el título «Pandereta de Colores», en el cual se presentaron bellísimos números por todos los artistas de la compañía, sobresaliendo como siempre Rita Montaner en sus canciones, Carmita Ortiz, y Julio Richard, en sus creaciones y las lindas muchachas del coro en originales evoluciones.

Mención debemos hacer del cuadro «The»; los bailables de «Maruxa» presentados en vistoso cuadro por Elia de Granados y el cuerpo de baile, cuadro que es de puro sabor regional y al que presta más verismo las gaitas gallegas en la orquesta.

Hoy se exhibe la película «El Tonto de Broadway», del famoso actor Glen Hunter, película de intriga y de fondo a pesar de la frivolidad de su título.

Para mañana domingo se prepara grandiosa matinée con películas especiales para los niños y números por toda la compañía.

Habrá regalos. Y el precio como siempre 20 centavos luneta.

1949—13 Sep.

RIVIERA

HOY: «EL HALCON DE LOS AIRES» POR HELEN CHANDLER Y JOHN GARRICK

En las tandas elegantes de hoy un grandioso estreno: «El Halcon de los Aires», por Helen Chandler y John Garrick. Regia cinta Fox de argumento interesantísimo y emocionante. Completa el programa de estas tandas una preciosa comedia hablada en español («La Estación de Gasolina)) por Harry Langdom y un Noticiario Fox Movietone.

Mañana domingo, en tandas de 5 y cuarto, 8 y cuarto y 9 y tres cuartos, últimas exhibiciones de «El Halcón de los Aires», por Helen Chandler y John Garrick, «La Estación de Gasolina» (hablada en español) por Harry Langdom y un Noticiario Fox Movietone.

En la matinée que como siempre comienza a la 1 y media, un programa colosal exhibiéndose: «La Rhapsodia del Recuerdo», por Lois Moran; «La Estación de Gasolina», (hablada en español), por Harry Langdom, episodios 7 y 8 de «El Aviador Fantasma»; «París», preciosa film en colores por la gran actriz Irene Bordoni y un Noticiario Fox Movietone.

En la próxima semana« «Noches de Chalet», «La Traición» y «Romance del Río Grande».

Pronto: «La Diablilla Encantadora», «El Hombre Malo», «El Mundo al Revés» y «Anna Christie».

1926—13 Sep.

TEATRO IMPERIO

HOY: «LOS AMORES DE CARMEN»

Colosal es el programa que anuncian para hoy las carteleras del cómodo y ventilado teatro «Imperio», al que no dejan de asistir numerosas familias por su gran moralidad y atención

En este gran cinema puede usted mandar sus niños con la mayor confianza de que son bien atendidos

Los precios para la matinée son diez centavos y para la función de las ocho diez centavos damas y niños, pagando los caballeros 20 centavos.

Las películas que se exhibirán hoy se titulan: «La Muchacha de la Habana», por Lola Lane y Paul Fage. «Llegar a Tiempo», por Tom Mix y la graciosa producción de Dolores del Río titulada «Los Amores de Carmen», y cintas cómicas y revistas.

1936—13 Sep.

CINE INGLATERRA

HOY: MAGNIFICO PROGRAMA ESPECIAL
San Rafael y Consulado
Teléfono M-7069

Gran temporada de verano a base de función corrida, de 2 a 11 y media p. m., rigiendo para hoy, los precios de 20 centavos de 2 a 6 y media p. m., y el de 30 centavos de 6 y media a 11 y media p. m., y los niños 10 centavos a todas horas.

Ventilación especial, más fresco que en la playa.

Para hoy, magnífico programa especial con la comedia «Díselo al Juez» por May Davinson; y las producciones «La Infiel», regia super excelsa atracción, interpretada por Suzy Vernon y Olaf Fjord; y la magnífica atracción joya, interpretada por Louise Dresser y Gustavo Dissel, «Lulú la Pecadora».

A las 5 p. m., la comedia «Díselo al Juez», por May Davinson y la regia super excelsa atracción «La Infiel», por Suzy Vernon y Olaf Fjord.

Por la noche, el mismo programa de la matinée, proyectándose en último turno, «La Infiel».

1930—13 Sep.

PAYRET
SANTACRUZ
LUNETA $1.00 BUTACA 80¢
EXITO de la Grandiosa Zarzuela Asturiana
LA PICARA MOLINERA
Música del Maestro PABLO LUNA

El Teatro "Encanto" Contribuye con la función del Lunes para Santo Domingo

Frente al doloroso, al imponente espectáculo de Santo Domingo, —sumido por la furia inclemente del temporal que lo asolase, en la indigencia, la desventura y el caos,— el pueblo todo de Cuba ha sabido responder desde los primeros instantes a la llamada imperiosa de deber y de auxilio, mostrando por sobre sus sentimientos caritativos, su cariño fraternal a la pequeña pero generosa nación hermana que nos diese en las cruzadas por nuestra emancipación a uno de los caudillos de más nombre y de más gloria: el Generalísimo Máximo Gómez.

De ahí que entre todos estos esfuerzos por aliviar la situación desesperada en que se ve sumido el país cercano, se destaque hoy otro más: el que realizará la Empresa del teatro «Encanto», el elegante cinema habanero, destinando el cincuenta por ciento del total de las entradas que se recaude en la función DEL LUNES PROXIMO, día 15 del actual, en que será exhibida la magnífica producción sincronizada «UNA MUJER Y DOS HOMBRES», interpretada por William Collier Alma Bennett y George Stone, para engrosar los fondos de la colecta que habrá de serle enviada con urgencia.

Muy hondos y muy firmes son los sentimientos de generosidad en nuestro pueblo, — más profundos aun por converger en este caso hacia la tierra que nos diera uno de los adalides más heróicos de nuestra Redención,— para esperar que fines tan altruistas y tan humanos, sean acogidos con el calor y la efusión de las mejores causas.

9642 1d. 13.

Gacetillas

CINE VERDUN

HOY: «EL HOMBRE MALO», POR ANTONIO MORENO

Seguramente que la mejor película hablada en español es la que estrena esta tarde y noche, el coliseo Verdun en donde tantísimo se luce el arrogante actor hispano Antonio Moreno, y el aplaudido bajo Andrés de Segurola.

Esta película que se titula «El Hombre Malo», será motivo para que hoy en las dos secciones se vea completamente llena la sala del teatro Verdun.

El programa es variadísimo y ameno, siguiendo el orden éste:

Primeramente cintas cómicas, después Variedades Vitaphon, más tarde la película «Caprichos de Amor», por Corinne Griffith, más tarde «Su Cautiva», film por Dorothy Mc Kail y Milton Sills y últimamente «El Hombre Malo», por Antonio Moreno.

Los precios que regirán son como los de costumbre, la matinée 20 centavos los mayores y diez centavos los niños y por la noche, 30 centavos los mayores y 20 centavos los niños.

1935—13 Sep.

REGINA

«EL PARAISO PELIGROSO»

Estreno espectacular el de hoy. El Paraíso Peligroso», super producción Paramount, sincronizada, que por la belleza de su argumento, por lo encantadora de la música, es uno de los éxitos más grande de la famosa marca.

Completa el programa el intenso cinedrama «La Calle del Pecado», interpretada maravillosamente por Emil Janning, el trágico eminente; además, una comedia en dos partes y una revista.

Se estrena tambien una Variedad Musical «Bayer», con canciones del barítono «Pulido».

Los precios, 10 centavos damas y niños antes de las cuatro de la tarde y 20 centavos todos hasta las siete; y 20 centavos los niños y 30 centavos los mayores después de esa hora. La tertulia 10 centavos.

1939—13 Sep.

CINE CUBA

HOY: «LA CANCION DEL GITANO»

Hoy sábado en matinée y por la noche se exhibe a más de la estupenda joya de la Metro, en colores, «La Canción del Gitano», por Lawrence Tibbett, «El Ultimo Asalto», por Tim Mc Coy y «Las Chicas de Hoy», por Joan Crawford, precedidas de una comedia por los Niños Peligrosos, hablada en español y una revista.

En la tanda de las cinco, Noticiario, «Cazadores de Osos» hablada en español y «La Canción del Gitano».

1930—13 Sep.

DE LA ESCENA Y DE LA PANTALLA

«LA PICARA MOLINERA» PAYRET

Asenjo y Torres del Alamo, han tenido un acierto al llevar a la escena, convertida en zarzuela, esta novela de Camín. Acierto no porque la adaptación dramática de la obra sea particularmente notable, sino porque hay en la novela un motivo eminentemente teatral, que se presta muy bien a ser tratado en la forma clásica de la zarzuela.

He aquí una sínesi sdel argumento: Xuan de Colás y el Pintu se enamoran de Carmona, la «pícara molinera», moza bravía y gallarda, que coquetea con ambos. A Carmona le gustan los dos—es cierto—pero como la Iglesia sólo concede un mozo a cada moza.. ella espera que la rivalidad y los celos, le dejen uno solo: el más valiente. Y ese es el tema de la obra: un tema fuerte y rudo como las montañas de Asturias, que ha servido a Camín para escribir la más interesante y consistente de sus novelas.

En el teatro se echa de menos, desde luego, lo mejor del original: las descripciones ricas de colorido, la pintura psicológica de los tipos, encuadrada por observaciones curiosas, el valor del ambiente, exaltado con una habilidad nada vulgar. Pero hay, en cambio, la fuerza de la acción, diestramente utilizada por los autores, y el calor de las formas, los colores y las voces.

La partitura es agradable, variada, rica en melodías populares Pero es justo decir que el folk-lore astur no ha encontrado en el Luna de La Pícara Molinera lo que la tonadilla madrileña encontró en el Vives de Doña Francisquita. La música popular de Asturias se merece algo más que la simple reproducción de canciones conocidísimas...

La Compañía Santacruz presentó la obra, general, de manera correcta. Conchita Bañuls se distinguió en primer lugar haciendo una Carmona cálida, briosa, agresiva, bien plantada, que responde en todo a la concepción de Camín. Cantando y diciendo estuvo acertada y eficaz. Por eso el público—siempre justo en el fondo—le tributó los aplausos más espontáneos y nutridos.

Blanquita Bárcenas dió animación y gracia a la Pepa: Queraltó dijo con vigor las difíciles frases de la escena del reto; Aznar cantó bien—acaso demasiado bien—su particella, y Llauradó hizo discretamente el simpático papel del médico andaluz. La señorita Panadés, por el contrario, no logró compenetrarse con el carácter asturianísimo de la obra. Su Pondala, con «refaixo amarelo», es un tipo de moza gallega, no asturiana. Y su calzado—tacones Luis XV, santo Dios!—no es el que usan las campesinas en las montañas de Asturias. A más de estos errores de indumento, de los cuales no debe culparse acaso a la señorita Panadés, notamos cierta deporable insuficiencia vocal que restaba vigor al tipo en los momentos culminantes.

La mise en scene de La Pícara Molinera es digna de elogio, si se olvidan pequeños detalles a los que es imposible atender en temporadas como las de la Habana. El maestro Muguerza dirigió la orquesta con precisión y elegancia, ganándose una ovación nutrida en el «intermezzo». Una ovación y el bis.

NARCISIN COMEDIA

Anoche debutó en la Comedia la Compañía de Narcisín. Lo avanzado de la hora a que terminó la función nos obliga a dejar para mañana la reseña del debut.

R. S. S.

HOY: «EL GENERAL CRACK» POR JOHN BARRYMORE

Es una grandiosa producción sincronizada, no está hablada en inglés. —Mañana, «Así es la Vida», totalmente hablada y cantada en español e interpretada por José Bohr.

En las secciones de cinco y cuarto, ocho y cuarto y nueve y cuarenta y cinco se darán las últimas exhibiciones de «El General Crack», por John Barrymore, película vitafónica con ruídos y efectos y algunos cantos, pero sin diálogos; pues la copia en inglés está reservada para el próximo miércoles 17. No faltarán hoy la revista sonora de Pathé y una variedad sonora.

Precios: 30 centavos en 5 y cuarto; 40 centavos por la noche.

«La Virgen de la Caridad», cinta cubana, el día 18.

Los días 22 y 23, «La Canción del Gitano», una magnífcia producción parlante, de Lawrence Tibbett.

«No, no Nanette», los días 24 y 25.

1927—13 Sep.

AUDITORIUM

HOY SECCION ELEGANTE.—LA MATINEE DE MAÑANA

Con magnífico éxito se estrenó anoche en el Auditorium por los artistas de Tordesillas, «Como Dios nos Hizo».

Se trata de una comedia de Linares Rivas

En la interpretación de «Como Dios nos Hizo» se lucieron todos los artistas del reparto y muy especialmente Rosita Lacasa, la bella y joven actriz cuya labor vemos perfeccionar día a día; Rosa Blanch y Jesús Tordesillas.

Esta tarde a las cinco, habrá función elegante en el Auditorium, cubriéndose el programa con otra comedia de Linares Rivas, «El Rosal de las tres Rosas», que ha constituído un éxito para la compañía de Tordesillas.

Por la noche, en función extraordinaria, fuera de abono, «Mi Hermano y Yo», máxima creación de don Jesús y que irá a escena por primera vez en esta temporada.

Mañana es día de grandes atractivos en el Auditorium: de una a cinco habrá interesantísima matinée dedicada a la muchachería en la que se exhiben «Fuera Sombreros», por Stan Laurel y O. Hardy y «La Llama Mágica», creación de Vilma Banky; se llevará a la escena la divertidísima pieza en un acto «El Nuevo Servidor» de los hermanos Quintero.

Para la matinée regirán precios a base de veinte centavos la luneta y para la sección de las cinco treinta centavos.

A las nueve, en función popular para la que solo cuesta cincuenta centavos la luneta se anuncia «Como Dios nos Hizo».

1987—13 Sep.

TEATRO NACIONAL
20 CTS. LUNETA
HOY Sábado
Gran Programa de atracciones
Rita Montaner
Nuevas Canciones
Nuevos números por toda la Compañía
MARUXA
Baile regional gallego, Elia de Granados, coro y gaitas.

ENCANTO
EMPRESA PARAMOUNT
HOY 1½ 3½ 5½ 7½ 9½ 30-40-60-20
Vea a

William COLLIER
ALMA BENNETT
GEORGE E STONE
EDDIE GRIBBON
en la sensacional producción SONORA
distribuida por PECNO COMERCIAL FILM
UNA MUJER Y DOS HOMBRES
"Two Men and a Maid"
Revista Sonora PARAMOUNT
COMEDIA - VARIEDADES VITAPHONE
MARTES TRES NOCHES DE AMOR

Fausto
EMPRESA PARAMOUNT
HOY 1, 3, 5, 7. 9 . 40 60 20
PARAMOUNT presenta

MORAN Y MACK
con EVELYN BRENT y HARRY GREEN
en EL BLANCO QUE HACIA DE NEGRO
"Why Bring That Up?"
Revista PARAMOUNT Sonora
Comedia - Variedades VITAPHONE
LUNES BEBE DANIELS en "SUAVE COMO EL PASO"

HOY RIALTO HOY
2½ 5½ 9½ 30·40·50¢
DIA DE MODA ESTRENO EN CUBA
de la producción desesperadamente trágica
Edición ELIOS
LA NUEVA BABILONIA

Es un monumento consagrado a los que en 1870 cayeron en medio de las calles... Un himno de odio a los tiranos.. Un poema de AMOR y DOLOR

PRADO
HOY
1¼- 3¼-5¼ 7¼ y 9¼
30, 40, 60, 80 y 20 centavos
TANDAS DE 1 y 7
copia hablada en inglés
TANDAS 3, 5 y 9 1|4
versión sincronizada con títulos español

EL MUNDO AL REVES
con
VICTOR McLAGLEN
EDMUND LOWE
LILY DAMITA
LUNES 15
PIERNAS INQUIETAS
por LOUISE FAZENDA
LORETTA YOUNG
DOUG FAIRDANKS JR.

AVISO A LOS PADRES
Si quieren que sus hijos pasen un rato muy entretenidos, tráiganlos Hoy o Mañana a CAMPOAMOR para que vean la interesante producción "LA ISLA MISTERIOSA" por LIONEL BARRYMORE, basado en la novela de Julio VERNE, y la comedia de los reyes de la risa STAN LAUREL y OLIVER HARDY, titulada, A LA SOMBRA

HOY CAMPOAMOR HOY
1½ 3½ 5½ 7½ 9½ 30 · 40 60 Niños 20¢
Metro Goldwyn Mayer presenta el gran espectáculo submarino TODA EN COLORES basado en la novela de Julio VERNE
LA ISLA MISTERIOSA
"The Mysterious Island"
con
LIONEL BARRYMORE
LLOYD HUGUES
Además
STAN LAUREL OLIVER HARDY
en
A LA SOMBRA
y noticiario Sonoro FOX

M.E.C.D. 2016

GacetillaS

RIALTO

Hoy es el día señalado para el estreno en Cuba de la soberbia producción cinematográfica titulada «La Nueva Babilonia». Esta cinta, críticamente como el drama de las multitudes es una visión histórica de la revolución francesa en el 1870. El objeto de la cinta, no ha sido presentar una reproducción exacta de «La Comuna de París», sino simplemente, por medio de varios detalles y episodios, mostrar el espíritu y temperamento de aquella época. La acción está basada en los hechos históricos mostrando la vida parisiense, pocos días antes de la destrucción del Ejército francés por los alemanes y el gradual despertar de la concienci.. del pueblo, principalmente durante el breve período de existencia de «La Comuna de París».

La guerra entre Francia y Alemania ha estallado. En una ofensiva rapidísima el ejército alemán ha llegado casi a las puertas de París. El gobierno del Segundo Imperio, no ha sido capaz de detenerlo y se dispone a firmar la capitulación de Sedán.

GRAN CINE UNIVERSAL

Egido entre Muralla y Sol
VERDADERA SUPER RESIDENCIA DEL ULTIMO MODELO DEL GRAN EQUIPO VITAPHONE MOVIETONE

Maravilla del Cine Sonoro
Muy próxima inauguración

Están de plácemes los incontables admiradores del prodigioso actor Douglas Fairbanks, con el homenaje que hoy sábado 13 le dedica dando sus tres mejores producciones: «La Marca del Zorro», «La Máscara de Hierro» y «Tres Mosqueteros».

Sírvase leer y verá como se desarrollará tan hermoso programa:

Medal Film Co., presenta el episodio ocho de la emocionante serie en diez episodios por Eugenia Gilbert y Cullen Landis, titulada «El Resplandor Rojo». Título del episodio: «En la Trampa».

Artistas Unidos presentan el grandioso homenaje al más popular actor de la pantalla Douglas Fairbanks con sus tres mejores obras en once actos cada unas, tituladas: «La Marca del Zorro», «Los Tres Mosqueteros» y «La Máscara de Hierro».

Precios de 1 a 6 y de 6 y cuarto a 11: :10 centavos.

1934—13 Sep.

TOSCA

«LA NOVIA DEL SHEIK»

Exhibiremos hoy en concurrido y elegante cinema Lara, sito en Prado y Virtudes, la grandiosa super producción Atlantic Film interpretada por Gert Romer y Wladimir Glaydarow que tiene por título «La Novia del Sheik» o «Una Cautiva en Marruecos» en los turnos de 5, 7 y media y 10 y media, con la comedia por Snookum «La Vecinita», además la obra Columbia por Michel Lewis y Alice Day «El Camino del Más Fuerte» y Evelyn Holt en «Esclava del Pecado», con una Revista a los precios de 20 centavos mayores y 10 centavos niños en la matinée y 30 centavos caballeros, 20 centavos las damas y 10 centavos los niños por la función continua de 7 y media a 11 y media.

El sábado y domingo entrante exhibiremos la grandiosa super joya de la »Hellios Edition» que tiene por título «La Nueva Babilonia», que tiene como argumento un episodio de la revolución francesa.

1937—13 Sep.

OLIMPIC

En la tanda de ocho y media se exhibe hoy «Cuando Despierta el Deseo», por Ita Rina.

Luneta: 20 centavos.

En las de cinco y media y nueve y cuarenta y cinco se estrena la nota... producción de Lil Dagover, «Solo por una Noche». Habrá una revista, una comedia, y números selectos por la orquesta del simpático teatrico de Línea y B, en el Vedado.

Luneta: 30 centavos por la tarde; 40 centavos por la noche, con derecho a ver las dos tandas.

Mañana, en matinée de una y media: «El General Crack», por John Barrymore; «Los Cosacos de la Muerte», por artistas alemanes; «El Rastro de la Centella», por Jack Perrin y una comedia.

En las tandas de 5 y media y 9 y tres cuartos: «El General Crack», la valiosa producción del genial John Barrymore.

1928—13 Sep.

LIRA

Para la función de hoy en el fresco y ventilado cine Lira, se ha confeccionado un espléndido programa, pues además de una linda revista, se proyectará una divertida comedia; la interesante cinta titulada EL DOMADOR y también la soberbia producción cinematográfica interpretada por Noah Beery y Virginia Valli, titulada LA ISLA DE LOS BARCOS PERDIDOS.

Para la matinee de mañana, Lira prepara una soberbia matinee. Esté al tanto de las películas que exhibe.

1941 1d13

TOSCA

Para la función de hoy en el popular Teatro Tosca se ha preparado un magnífico programa, compuesto de una interesante revista y una preciosa comedia, cerrando la función con el estreno de la soberbia cinta sincronizada interpretada por el gran actor Antonio Moreno, titulada EL CUERPO DEL DELITO.

Para mañana se prepara una extraordinaria matinee con un escogido programa de cintas cómicas y dramáticas.

1938 1d 13

TEATRO APOLO

Un programa lleno de grandes alicientes se presentará en la función de hoy en el Teatro Apolo. Además de la linda revista y un cartón sincronizado, se proyectará la grandiosa producción interpretada por Antonio Moreno titulada EL CUERPO DEL DELITO; cinta que está llamando poderosamente la atención por el trabajo excepcional de este renombrado actor.

1940 1d13

Sociedades Cubanas

Por Enrique del Porto

ESTA NOCHE EN EL CENTRO MEJICANO

Hoy se celebrará en el Centro Mejicano de Cuba, un interesante baile de pensión, para el cual existe un grande entusiasmo entre la juventud bailadora.

Una hermosa decoración lucirán los hermosos salones de este centro.

La orquesta Royals Ramblers, y el sexteto Gloria, serán los encargados de la ejecución del programa bailable.

Para el próximo lunes—día 15— aniversario de la Independencia de México, se prepara en la noche una velada literaria musical, en el local social, calle B. entre 27 y 29, Vedado.

Después de la velada se bailará. Será un tema predilecto pari la crónica.

La Agrupación Patriótica «Unión Calixto García», como una demostración de afecto hacia la república hermana, enviará un miembro del Comité Ejecutivo para que haga uso de la palabra.

Las invitaciones están circulando entre nuestras principales familias.

EL BAILE DE HOY EN LA JUVENTUD SOCIAL

Esta noche se celebrará en los salones de la Juventud Social, un gran baile de sala, en honor del Comité de Damas, de reciente constitución.

Será ofrecido un sugestivo programa bailable, el que estará a cargo de una buena orquesta y de un sexteto.

La fiesta de hoy en la Juventud Social, goza de las simpatías de toda la juventud bailadora.

Prometo la reseña de la fiesta de la sociedad de Monte y Romay.

SUNSHINE SOCIETY DE CUBA

Esta benemérita institución tiene señalado para la tarde de hoy a las la junta general que acostumbran celebrar, una vez terminada la temporada de verano.

En la morada de la presidenta Villa Sol en Marianao, se efectuará dicha junta.

Junta a la que ruega la asistencia la Srita. Secretaria.

LOS PROPIETARIOS DE ARROYO NARANJO

Mañana celebrará esta sociedad una matinée bailable, en la que dará comienzo, un gran certamen de simpatía entre las damitas de la localidad.

Será una fiesta simpática la de mañana en Arroyo Naranjo.

El programa estará a cargo de una buena orquesta y de un sexteto.

Buen éxito le deseo.

ESTA NOCHE EL BAILE DE LA CANARIA

En la noche de hoy se efectuará en los salones de la Asociación de Antiguos Alumnos del Colegio «El Infantil», un baile de mucho arraigo, que ha sido titulado el Baile de la Canaria.

Tres conjuntos musicales de fama, serán los encargados de la interpretación del programa bailable.

Fiesta original, la que celebran hoy los del Infantil, que está llamada a constituir el mejor de los éxitos.

CIRCULO DENTAL DE CUBA

Esta prestigiosa sociedad que tiene sus reales en la Avenida del Río Almendares, celebrará esta noche su acostumbrado recibo bailable, para sus asociados.

Una orquesta se encargará de la interpretación del programa bailable.

Reinará la animación durante toda la noche, en el Palacete del Círculo Dental, habrá partidas de Bridge y Mah Jong.

Recibimos atenta invitación, la que agradecemos al Dr. Agustín Morales Pedroso, Presidente del Comité de la Casa.

Buen éxito a la sociedad que preside el Dr. Ramón F. Moller.

LA INAUGURACION DEL CASINO MEJICANO

Una nueva y distinguida sociedad. La que preside el Dr. Betancourt. Con motivi de la celebración de la efemérides de mayor significación en la nación hermana, celebrarán el lunes una velada lírico musical y al final un baile.

El programa interesantísimo.

El que prometo publicar mañana.

EL FESTIVAL OLIMPIA-JUVENTUD

En la fase final.

El domingo se terminará el Gran Festival Social Deportivo, organizado por las Sociedades Deportivas Olimpia y Juventud, y que tiene por escenario el hermoso stadium de La Polar.

Los campeones habaneros y los olímpicos del balón redondo luchan por un hermoso trofeo, donado por el «Heraldo de Cuba».

Fiesta de doble carácter, social-deportivo.

Se bailará el domingo hasta bien entrada la noche.

En su fase final.

Un festival original y de muchas simpatías.

Enrique DEL PORTO.

Suscríbase al DIARIO DE LA MARINA

CARTEL DEL DIA

TEATROS

PAYRET.—9: La Pícara Molinera, por la Compañía Santacruz.
COMEDIA.—9 y 15: El Místico, por Narcisín.
AUDITORIUM.—5: El Rosal de las Tres Rosas. 9:: Mi hermano y yo.
MARTI.—Matinee y noche: Revista de actualidades mundiales; cintas cómicas; S. O. S.; la revista musical Album Internacional.
NACIONAL.—Matinee y noche: Revista de actualidades mundiales; La mula de bronce; la revista musical Fandereta de colores; El Tonto de Broadway; números de variedades.
ALHAMBRA.—Tanda doble a las 8: Este me viene flojo; ¿Dónde estás, corazón? Tanda sencilla a las 11: :El beso de Valentino.

CINEMATOGRAFOS

REGINA.—Matinee y noche: Películas sincronizadas; variedades musicales; comedias; La mujer y el Pecado; El Paraíso Peligroso.
MODERNO.—Matinee y noche: Cintas cómicas; El hombre malo; revista de actualidades ... Lento.
RIVOLI.—Matinee y noche: Revista de actualidades; El Pagano; Una aventura en el mar.
SALON ROJO.—Matinee y noche: Co- Vivir en peligro; La sangre habla; Romance de Río Grande.
CUBA.—Matinee y noche: Revista de actualidades mundiales; Cazadores de osos; El último asalto; Las chicas de hoy; La canción del gitano.
CAMPOAMOR.—Matinee y noche: La Isla Misteriosa; A la sombra; revista de actualidades internacionalese
LINDBERGH.—Matinee y noche: La Flor de Hungría; Un amor en Hong Kong; Astucia femenina.
NEPTUNO.—Matinee y noche: Cintas cómicas; Redención; Anna Christie; revista de actualidades mundiales; variedades musicales.
NORMA.—Matinee y noche: Revista de actualidades mundiales; Caprichos; Corazón de vaquero; Ladrones; Caprichos.
STRAND.—Matinee y noche: Revista de actualidades; cintas cómicas; variedades Vitaphone; El pan nuestro de cada día.
INGLATERRA.—Matinee y noche: La Infiel; revista de actualidades internacionales; Dígaselo al juez; Lulú la pecadora.
UNIVERSAL.—Matinee y noche: Revista de actualidades; El resplandor rojo; La marca del Zorro; Los tres mosqueteros; La máscara de hierro.
VERDUN.—Matinee y noche: Revista de actualidades mundiales; cintas cómicas; El hombre malo; Caprichos de amor; Su cautiva.
TRIANON.—Matinee y noche: Cintas cómicas; El General Crack; variedades musicales.
RIVIERA.—Matinee y noche: Revista de actualidades mundiales; El halcón de los aires; cintas cómicas.
WILSON.—Matinee y noche: Revista de actualidades mundiales; No, no, Nanette; cintas cómicas.
OLIMPIC.—Matinee y noche: Revista de actualidades; Cuando despierta el deseo; Solo por una noche.
IMPERIO.—Matinee y noche: Revista de asuntos mundiales; Los amores de Carmen; La muchacha de la Habana.
RIALTO.—Matinee y noche: Revista de actualidades mundiales; cintas cómicas; La Nueva Babilonia.
LARA.—Matinee y noche: Revista de actualidades; La Novia del Sheik; Una vautiva en Marruecos; El camino del más fuerte; La esclava del pecado; La vecinita.
LIRA.—Matinee y noche; Revista de actualidades; El domador; La isla de los barcos perdidos; cintas cómicas.
TOSCA.—Matinee y noche: Revista de actualidades; El cuerpo del delito.
APOLO.—Matinee y noche: Revista de actualidades; El cuerpo del delito.

AUTOMOVILES CIRCULADOS

Por transitar con exceso de velocidad fueron denunciados por la policía en el día de ayer los automóviles siguientes:

DE LAS ESTACIONES

28, de la empresa La Estrella Cubana, en General Machado y 16, por el vigilante 1279, V. Presno.

19, de la empresa Cuba, conducido por Antonio Alonso Díaz, en el Vedado, por el motorista 6818, del tranvía 269, de la línea de Universidad.

58066, de la empresa Cuba, guiado por Saul Vento Cowley, sin que se consigne el lugar por la Policía de la Octava Estación, lo acusó el vigilante 1267, A. Mesa.

8632, en la esquina de 10 de Octubre y Crucero de la H. Central, por el vigilante 1516, A. García.

42819, en la esquina de Italia y San José, por el sargento Gutiérrez, de la Quinta Estación.

21365, en la esquina de Finlay y Aranguren, por el vigilante 359, G. Fernández.

DEL TRANSITO

7572; 951; 44276 y 1611, en el Parque del Maine, por el vigilante 1538, M. Rodríguez.

DE LOS EXPERTOS

2116, particular; 42720; 43911, alquiler; 42608; 42004, en la esquina de 23 y Marina, por el experto Fernández de Lara.

Dinero para los Chauffeurs

El que lo desee puede ahorrarse de un 25 a un 50 por ciento de gasolina. Baste que use el modernísimo aparato denominado «Torbellino», cuyo representante para Cuba es Jorge de Zaldo, Cuba 76 y 78, Habana.

POLICLINICA NACIONAL CUBANA

Con todos los elementos para el diagnóstico y tratamiento quirúrgico: Laboratorio, Rayos X, Metabolismo basal, electricidad médica, luz alpina, diatermia, etc, cuenta además con el extenso material de aparatos de fracturas y ortopédicos.

Clínica particular con el mejor confort en las atenciones del enfermo y acompañantes; cocina de régimenes a precios módicos. Desde $ 3.00 diarios hasta $15.00 en habitación con baño anexo. La Ambulancia está siempre dispuesta para el servicio. Todo médico puede atender su enfermo con los auxilios referidos, internos y enfermeras. Con farmacia bien dotada.

Director Cirujano: Dr. N. Gómez de Rosas
Consulta particular de 1 a 3 p. m. en la Policlínica.
Enfermedades de Señoras, estómago, vías biliares y Cirugía General.
Teléfono A-2560.—CERRO 551

STERLING REFRIGERATOR NEW YORK HAVANA
LA NEVERA PREFERIDA

HABANERAS

(Viene de la Página SIETE)

ENTRE LAS MARIAS

DULCE MARIA MORI

Horas placenteras.

De gran felicidad.

Fueron los de ayer, con motivo de celebrar sus días, para la señorita Dulce María Mori y Gil del Real.

Sobrina del que fué mi inolvidable compañero Joaquín Gil del Real.

Tuvo muchos regalos.

Y se vió muy felicitada.

EN EL CARMEN

Una boda en el Carmen.

Celebrada el jueves.

Esa noche, a las nueve y media, unieron para siempre sus destinos la bella y muy graciosa señorita Lucy Herrera y el caballeroso joven Salvador F. Espinet Borges.

Las galas nupciales, que tanto realzaban sus naturales dones, completábanse con el ramo de mano.

Uno de los modelos adelantados de otoño que con el nombre de **la gloire d'aimer** acaba de lanzar el jardín **Milagros** como muestra de su gusto y su poderío.

De dalias-crisantemos.

Con caídas de pétalos.

El padre de la desposada, señor Romualdo Herrera, fué el padrino.

Y la madrina, la respetable señora Cándida Borges viuda de Espinet, madre del novio.

Testigos.

Por la gentil Lucy.

El doctor Antonio S. Pino, catedrático de la Escuela de Comercio de Pinar del Río, los señores Pedro Gómez, Arturo Robles y Vicente Torres y el doctor Juan L. Barreto.

A su vez actuaron como testigos por parte del novio el señor Juan Pedro Bombino, editor de la revista **Contabilidad y Finanzas**, y los señores Víctor Holguín, Silvino Meana, Francisco Clerch y Juan Torriente.

De **flower gilr** regando pétalos la senda de los novios, iba la monísima niña Yolanda Robles Espinet.

Terminada la ceremonia cambió la novia el ramo de mano por el de tornaboda.

De dalias **Margarita Seva** recogidas con un lazo de tul de seda rosado.

Lucy y Salvador.

Reciban mi felicitación.

(Continúa en la Página ONCE)

EL COMERCIO DE GALIANO INSURGE CONTRA EL ESCANDALO DE LAS ACADEMIAS DE BAILE

Envían un escrito a la Secretaría de Gobernación en el que se quejan de la Sociedad denominada Habana Sport

Los comerciantes de la Calzada de Galiano han enviado al Secretario de Gobernación, el escrito que a continuación insertamos, contra una Academia de Bailes, en dicha calzada.

En los altos de la casa marcada con el número 127 de esta Avenida de Italia, funciona desde hace bastante tiempo una Academia de bailes titulada Sociedad Habana Sport, en cuyos salones muy rara es la noche que no se promueven escándalos y riñas de todos calibres, con el consiguiente perjuicio para la decencia y buenas costumbres ciudadanas. Los vecinos del lugar refieren que están cansados de producir quejas de palabra y por escrito ante las autoridades, sin que se les haya atendido aún.

En dos informes rendidos durante el corriente año, uno en abril y otro en julio por agentes de la Policía Secreta é Inspectores del Departamento de Gobernación Municipal, se confirman tales denuncias plenamente, y en uo de ellos, el de la Scereta, se asegura que la tal Sociedad es mas bien un centro de perversión, en dondé son explotadas jovenes menores de edad que son conducidas por mujeres de mala conducta, fungiendo de madres o familiares de ellas.

Lamentablemente, no es necesario de gran trabajo para comprobar la certeza de todo esto; basta situarse por la noche frente a la casa citada y observar un rato sus movimientos. Los directores de este negocio, para llamar mas la atención de los transeuntes, han llegado hasta cerrar con tela metálica las tres puertas que dan a los balcones por la calle Galiano, convirtiendo el local en una especie de jaula invulnerable.

Con tal motivo, rogamos a usted se sirva ordenar una investigación amplia de lo anteriormente manifestado, tomando declaración por escrito a los vecinos del lugar, y en su consecuencia ordenar la clausura de tan feo espectáculo que tanto desdice de la decencia y buenas costumbres.

De usted atentamente,

A. Colomer, Secretario.

LOS DETALLISTAS PROTESTAN DE LA FORMA EN QUE SE REALIZA EL EXAMEN DE SALUD

Estiman que son vejados los que acuden a la Jefatura de Sanidad para que se les entregue certificados de salud

El Presidente de la Asociación de Detallistas de la Habana ha dirigido la siguiente exposición al Jefe Local de Sanidad de la Habana:

«Señor:

Tenemos el gusto de dirigirle la presente, por tener muchas quejas de nuestros asociados sobre la forma en que se realiza el examen para la entrega de los certificados de salud a los detallistas y sus dependientes que concurran a esa Jefatura, pués estimamos vejaminosa la forma en que se realizan esos exámenes, ordenándose a los interesados a despojarse de sus ropas delante de todos los que concurren con ese fin.

Si se desea que el examen sea tan escrupuloso para la entrega de los certificados, rogamos a usted se ordene un local especial, para esos exámenes que deben ser reservados, por tratarse solamente de reconocimientos que solo deben conocer los médicos encargados de ese servicio.

Esperando ser complacidos en esta petición por ser de justicia, quedamos de usted con toda consideración, s. s. s. Asociación de Detallistas de la Habana» (F.) Ramón Vázquez, Presidente.

40 AÑOS DE EXITO
VINO-LEGITIMO-
PEPTONA-BARNET
FERROFOSFATADO
3 Copitas alimentan más que 100 gramos CARNE FRESCA
Todo se asimila pronto sin digerir, descansa el estómago y el hígado
PREPARADO POR:
Droguería "Sarrá" - La Mayor

CONSEJOS MEDICOS

Por el Dr. PEREZ BOUDET

Ex-interno del Hospital de Emergencias. Médico del Departamento Forense de la Ciudad de la Habana. Especialista de las afecciones del Aparato Digestivo. GABINETE: Prado 23 altos, Telf. A.7490.

(Dirijase la correspondencia al DIARIO DE LA MARINA, Prado 103, Dirección.)

UNA ESPOSA DESOLADA. (Ciudad):

Leo con detenimiento el caso que aflije a su esposo y toda su familia y realmente es apenable, pero sus palabras han llevado a mi ánimo el tomarme, como lo hago en todos mis casos, el mayor interés que pueda. Quiero complacerla y ya que me dice que se ha hecho análisis de sangre y líquido céfalo-raquídeo, con resultados negativos, puede y así lo atribuyo que sea una debilidad muscular intensa la que lo abate por el momento. Mi opinión sincera señora es que lo someta a la Diotermia aplicaciones diarias, le serían de beneficio inmenso, además las ámpulas intravenosas de Novalgina le serían de gran utilidad. Para su sistema nervioso siempre es conveniente administrarle algún preparado de fósforo, tal como el Fosfagón a dosis de tres cucharaditas diariamente. Este tratamiento debe de continuarlo por un mes y espero que en ese tiempo note usted alguna mejoría lenta en él, pero mejoría. Le ruego me informe del caso después que pase ese tiempo recordándome que caso es y diciéndome lo que le he indicado.

UNA MADRE. (Sin dirección):

No creo una indicación oportuna para su hijito la Bromo-quinina por la edad que presenta, puede por la sintomatología que usted me describe que se trate de un caso de Coqueluche y que se encuentre tratado como bronquitis, mi opinión sincera es que lo scmeta al tratamiento de la Creslumina a la dosificación de tres o cuatro cucharaditas al día por tiempo largo. Además quiera darle un consejo en la seguridad que ha de saberlo agradecer, a su hijo le hace falta gran cantidad de Vitaminas y donde únicamente la puede encontrar es administrándole 10 gotas de Vigantol antes de cada comida principal y al terminar estas una cucharadita de Ostomalt en leche. Tenga la seguridad que ha de darle excelentes resultados. Quedo a sus órdenes.

UNA ADMIRADORA. (Monteverde):

No veo razón alguna para que usted aplace su boda, por la enfermedad que dice usted sufrir. No tema y cásese. Lo que si le aconsejo es la administración de tres tabletas de Helmitol diariamente disuelta cada una en un vaso de agua de coco.

ROSA TRISTE. (Ciudad):

No se desanime, el caso que se le ha presentado puedo resolverse, pero comprenda que no puedo contestarle por este medio. ¿Verdad que lo comprende? Es un caso en que tenemos que hablar «claro» como lo se hacer yo, pero no por este medio público, en que a éste no le interesa su caso y aunque le interesara yo no se lo diría. Ya sabe que estoy dispuesto a complacerla y darle los consejos confortables como usted dice que de mi demande.

UN PADRE CARIÑOSO. (Ciudad):

Existen una clase de inyecciones que me requieren gran garantía en el caso de su hijo, pero lo primero que tiene que hacer es cerciorarse de si lo que dice respecto al diagnóstico que me dá de su hijo es cierto. Para ello necesitaría un examen directo del caso y acto seguido empezar dicho tratamiento.

UNA SUSCRIPTORA. (Pinar del Río):

Yo creo que debe de usar el Jabón de Afridol y bañarse con él, también le sería de gran beneficio al acostarse se aplicara la pomada Al Cicloformo y durmiera con bata de hilo. Sobre la pregunta que de su hijo me hace creo muy conveniente la administración del Sterogyl en gotas a razón de diez antes de sus principales comidas y tres cucharaditas de Glefina al día. Haga que coma bajo la base de purés, harina lacteada, dulces, que haga algun reposo en cama y tenga la seguridad que ha de mejorar notablemente, pues se encuentra falto de vitaminas. No lo opere por el momento, pues esas hernias congénitas ceden a medida del crecimiento del niño, en caso de una estrangulación, si, no lo piense, pero sino espere.

HERMANITA. (Oriente):

¿Qué usted cree que pueda aconsejarle referente al caso que me consulta, cuando ya ha ocurrido la parte principal? En mi opinión poco o nada podrá usted para remediar lo hecho y evitar sus consecuencias. Antes podía usted haber apelado a la razón, una vez desencadenada la pasión ningún argumento por sabio que fuera podría hacerla volver atrás. No tema funestas consecuencias por la salud de su hermana, los inconvenientes serán, para la parte sana y quizás para la descendencia. Además es evidente que su hermana no disfruta de un equilibrio mental muy estimable. El sufrirá las consecuencias de un matrimonio irreflexivo y anti-eugénico.

NANIN. (Ciudad):

Usted sufre las consecuencias porque quiere. Debe y tiene que someterse al tratamiento del epidersan, pero al tratamiento completo. Tenga usted la seguridad que le sería de un beneficio grande, toda vez que adquiriría rápidamente una curación completa que es lo que a usted en estos momentos, lo que más desea.

Lea hoy
"BOHEMIA"
CUENTOS, CRONICAS, INFORMACION GRAFICA
Y el Primer Escrutinio del Concurso
"Jabón Candado"

M.E.C.D. 2016

Bolsa de la Habana

Cotización oficial de Septiembre 12
BONOS Y OBLIGACIONES

	Comp.	Vend.
Cuba 1904 (Speyer)	100	104
Cuba 1905 (Deuda Int.)	89	94
Cuba 1909 (4½)	94	100
Cuba 1914 (Morgan)	102¼	106
Cuba 1917 (Puertos)	98¼	103
Cuba 1923 (5½)	101	103½
Aymto. Habana 1a. hip.	101	104
Aymto. Habana 2a. hip.	101	104
Banco Territorial	—	—
Cervecera Polar	94½	99
Cervecera (Obligaciones no hip.)	72½	80
Ciego de Avila	—	—
Curtidora	—	—
Gas	106½	—
Havana Electric (Consolidados)	67	80
Manufacturera	—	—
Matadero	—	—
Nueva F. Hielo (bonos)	103½	—
Papelera Serie A	95	—
Papelera Serie B	63	—
Teléfono	86⅞	—
Unidos	15	—
La Metropolitana S. A.	90	100
Jarcia Matanzas	95	102½
Iron Beer	—	—
Hav Electric (Obligaciones no hip.)	49⅜	55
Bonos Centro Asturiano de la Habana	—	—
Moderna F. Ladrillos	—	—
Bonos O. P. 5½ por 100 1945	94	—

BONOS—Empréstito seriado de la República de Cuba. Morgan 5½ por 100—1927

	Comp.	Vend.
Serie D 1931	97	—
Serie E 1932	96	—
Serie F 1933	95	—
Serie G 1934	94	—
Serie H 1935	94	—
Serie I 1936	94	—
Serie J 1937	94	—
Certificados 5½.—O. P.		
Diciembre 31 1931	94	—
Junio 30 1932	94	—
Diciembre 31 1932	94	—
Junio 30 1933	94	—

ACCIONES

	Comp.	Vend.
Agrícola	—	—
Banco Territorial	—	—
Banco Territorial benefs.	1¼	—
Préstamos sobre Joyería	—	—
Cervecera	165	—
Cuba Cane prefs	—	—
Cuba Cane com	—	—
H. Electric Utilities Co. prefs. 6 por 100	71	80
H. Electric Utilities Co. prefs. 5 por 100	55	60
H. Electric Railway Co. prefs.	50	52
H. Electric Railway Co. comunes	3¼	6
Jarcia prefs	51	—
Jarcia prefs. ex dividendo en acciones	50	—
Jarcia comunes	8	13½
Licorera comunes	3⅛	—
Lonja prefs	98	—
Lonja comunes	98	—
Manufacturera prefs	2	—
Manufacturera com.	⅛	—
Naviera; prefs	40	60
Naviera; prefs ex cert	40	50
Naviera; comunes	6	10
Nueva F. Hielo	200	—
Nueva F. Hielo; benefs.	85½	—
Perfumería; prefs	30	—
Perfumería; com.	3	—
Pesca prefs	100	—
Pesca comunes	20	—
Teléfono prefs	100¼	103
Teléfono com	130	—
Unidos	6	7¼
F. Consolidados de Cuba prefs	45	55
Union Oil	11	14
Metropolitan Auto	—	—
Fibras y Jarcia	40	—
Matadero	—	—
Seguros La Mercantil	105	—
Kokofat; prefs	—	—
Kokofat comunes	—	—
Cuba R. R.	—	—
Curtidora	—	—

Mercado de Café

NUEVA YORK, Sept. 12. (AP.)—El mercado de futuros en café estuvo hoy generalmente mas alto con operaciones de los bajistas y compras por cuenta del Brasil. Río abrió sin cambio a 10 puntos más alto con ventas de 18.000 sacos. Santos abrió 3 más bajo a 1 mas alto y cerró 9 a 20 mas alto con ventas de 27.000 sacos.

Cotizaciones de cierre:

Río: septiembre, 6.50; diciembre, 6.39; marzo, 6.08; mayo, 5.95, y julio, 5.87.

Santos: septiembre, 11.90; diciembre, 10.40; marzo, 9.55; mayo, 9.31; julio, 9.15.

Mercado de Algodón

Al cierre de las operaciones en el mercado local de algodón americano los distintos meses de entrega se cotizaban a base de los precios que siguen:

Octubre	10.97
Diciembre	11.13
Enero 1931	11.18
Marzo 1931	11.31
Mayo 1931	11.50
Julio 1931	11.66

RADIO Y ELECTRICIDAD

A Cargo de Alberto Giró

TRASMISIONES PARA HOY

Estación C M W

588 Kc. 510 M.

De 9 a 11.30 a. m.: Programas variados.

11.30 a. m.: Clase de Inglés.

12 m.: Hora Radio Víctor.

1—La Dolores. Jota. Orquesta Carabelli.
2—El Alma en un Beso. Criolla Bolero. Margarita Cueto.
3—Ojos que besan. Bolero. Trío Matamoros.
4—Sobre las olas. Vals. Juan Arvizú.
5—Déjame gozar mulata. Son. Septeto Matamoros.
6—La Ciudad Silenciosa. Punto Cubano. Ricardo Ferrera.
7—Cante Jondo. La Argentinita.
8—La Despedida. Bolero. Grupo Dominicano.
9—La Choyana. Irusta. Fugazot y Demare.
10—Borinquén. Vals. Canario y su Grupo.
11—Quién Pudiera. Canción. Tito Güizar.
12—Boca Linda. Danzonete. Orquesta Romeu.
13—Mírenme esos Ojitos. Trío Garnica-Ascencio.
14—Conmigo a la Vicaría. Couplet. María Tubau.
15—Si me quieres, dímelo. Canción Asturiana. F. Menéndez.
16—Son cosas de la vida. Tango. José Bohr.

De 1 a 6.30 p. m.: Programas Comerciales.

6.20 p. m.: Hora Otero y Sevilla.

7.30 p. m.: Clase de Inglés.

8 p. m.: Programa El Aguila.

8.30 p. m.: Programas desde el Estudio.

10.30 p. m.: Hora de Noticias que ofrece el DIARIO DE LA MARINA.

Estación C M C Q

955 Kc. 313.8 M.

Loma del Mazo.

De 7 a 8 a. m.: Ejercicios de Cultura Física a cargo del profesor Croff y noticias.

De 11 a 12 a. m.: Hora Comercial.

De 12 a 2 a. m.: Propaganda de González y González con su Trío de Cuerda.

De 8 a 9 p. m.: Programas Comerciales desde el Estudio.

De 9 a 10 p. m.: Atlanta y sus Artistas.

De 10 a 11 p. m.: El mago de las poesías. Don Porfirio.

De 11 a 12 p. m.: Bailables que trasmitirá desde su estudio.

Estación C M Q

1130 Kc. 265.3 M.

11 a. m.: Programa Westinghouse.

1—The Mooche. Fox trot.
2—West End Blues. Fox trot.
3—El Morito. Tango.
4—Pedacito de Cielo. Tango.
5—Fado Portugués. Fado.
6—Sevilla. Paso doble.
7—Alma Llanera. Joropo.
8—El Chisgo. Pasillo.
9—Hula Girl.
10—Kanes Blues.
11—Cancionero. Tango.
12—Pajarito Cantor. Zamba.
13—En las Riveras del Minnestonka. Fox trot.
14—Meditación de Thais. Fox trot.
15—Love. Vals.
16—Marie. Vals.
17—Herminia. Marcha Militar.
18—Mussolini. Marcha Triunfal.

Estación C M B C

1130 Kc. 265.3 M.

De 12 a 1 p. m.: Hora Radio Corporation of America.

A cargo de la Sonora Matancera.

De 1 a 2 p. m.: Hora Comercial.

Programa de Música Selecta.

De 2 a 3 p. m.: Hora Drosell. A cargo del Trío Gran Canaria.

De 3 a 5 p. m.: Hora Comercial. Programa de Música Popular y Clásica.

Estación C M B Z

1010 Kc. 296 M.

De 9 a 10 a. m.: Hora Radio Social y Teatral. Música variada. Noticias sociales y teatrales.

De 3 a 5 p. m.: Hora Radio Victor. Selecto programa de música variada.

De 6 a 7 p. m.: Hora Radio Victor. Programa a cargo de notables artistas.

De 9 a 11 p. m.: Hora Casa Salas. Trasmisión de la Opera Payasos, de Leon cavallo.

Nedda (En la Comedia Colombina). A. Saraceni.

Canio (En la Comedia Payaso). A. Valente.

Tonio (En la Comedia Tadeo). Apollo Granforte.

Pepe (En la Comedia Arlequín). G. Pelai.

Silvio. (Un Campesino). L. Basi.

Estación C M C R

1285 Kc. 233.4 M.

Trasmitirá de 4 a 7 p. m. Música Selecta.

Estación C M B S

790 Kc. 379.5 M.

De 11 a 12 m.: Programa de la Hora de Almuerzo.

De 4 a 6 p. m.: Programa de Música Escogida.

De 8 a 8.30 p. m.: Programa de Música Mecánica.

De 8.30 a 9.30 p. m.: Programa Artística Hermanos Acebal.

De 9.30 a 10 p. m.: Hora Bailable.

Estación W L W

700 Kc. 528 M.

Cincinnati. Ohio.

7.30 p. m.: Heat.

7.45 p. m.: Hawaiian Shadows.

8 p. m.: The Crosley Saturday Knights

8.30 p. m.: Dutch Master Minstrels (N B C).

9 p. m.: Whispers.

9.30 p. m.: Variety.

9.45 p. m.: Castle Farm y su Orquesta.

10 p. m.: Canova Coffee Hour.

10.30 p. m.: Pepsodent Amos n Andy (N B C).

10.45 p. m.: Literary Digest Topics in Brief. Floyd Gibbons (N B C).

11.03 p. m.: Salt and Peanuts.

11.30 p. m.: Castle Farm y su Orquesta.

12 m.: Vincent Lopez y su Orquesta.

12.30 a. m.: The Doodlesockers.

1 a. m.: Vincent Lopez y su Orquesta.

1.30 a. m.: Buenas noches.

Bolsa de New York

NEW YORK, Sept. 12. AP.
CAMBIOS $913.000.000
ACCIONES 1.905.860
BONOS $8.318.000

COTIZACION DE LA PESETA

La peseta española se cotizó ayer al cierre del mercado a razón de

9 PESETAS
14.19
POR DOLLAR

COTIZACION DEL FRANCO

El franco francés se cotizó ayer al cierre del mercado a razón de

25 FRANCOS
41 CENTIMOS
POR DOLLAR

Almorranas

El tormento y sufrimiento tan terribles de las almorranas, pueden aliviarse al instante y curarse pronto usando el Ungüento Cadum. Haga por conseguir una caja en seguida.

Mercado de Acciones

N. YORK, septiembre 12. (AP.) — Las acciones corrieron un pequeño temporal bajista durante la última media hora de sesión y las primeras ganancias de 1 a dos puntos se trocaron en pérdidas netas de la misma importancia en las acciones activas.

La reducción del interés bajista durante el reciente movimiento de alza perjudicó la posición técnica del mercado, y los alcistas, al darse cuenta del poco apoyo del público con que contaban, se contentaron con alejarse de la Bolsa. Las ventas en total subieron a 1.905.000.

Los movimientos hasta el mediodía fueron indecisos en su mayor parte. La compra de acciones de compañías de servicio público y especialidades estimuló la actividad y en los primeros momentos de la tarde, las cotizaciones alcanzaron los mejores niveles del día. La debilidad del trigo y del algodón fué causa del flujo de ventas que asumió gran vigor en los últimos momentos.

El grupo de acciones de mercaderías se vió desarreglado por el informe acerca de las ventas correspondientes a las cuatro semanas que terminaron el 10 de septiembre, publicado por Sears Roebuck, con una baja del 14,1 por ciento en relación con las ventas del mismo período de 1929. Por otra parte el record de ventas de agosto de la Great Atlantic and Pacific Tea estableció un nuevo máximo para el mes.

Las acciones de cobres se ofrecieron en abundancia después de publicarse las estadísticas sobre existencias de metal refinado el 1 de septiembre, revelando un aumento de 25,649 toneladas con un total de 347,688 o sea más de tres veces las existencias del año pasado.

Promedio del Azúcar

Precio promedio oficial en almacén alcanzadop or la libra de azúcar de acuerdo con lo dispuesto en el reglamento puesto en vigor por el decreto presidencial número 963 de Julio 17 de 1930:

MES DE AGOSTO

1a quincena	
Habana	1.005929
Matanzas	0.996698
Cárdenas	1.005929
Sagua	1.005929
Manzanillo	1.075161
Cienfuegos	1.014391
2a quincena	
Habana	0.987156
Matanzas	0.977925
Cárdenas	0.987156
Sagua	0.987156
Manzanillo	0.956388
Cienfuegos	0.995618
Del mes	
Habana	0.996543
Matanzas	0.987312
Cárdenas	0.996543
Sagua	0.996543
Manzanillo	0.965775
Cienfuegos	1.005005

Mercado Ganadero

Solamente cuatro carros entraron ayer. Procedían de Santa Clara y venían consignados a la Compañía Ganadera de la Habana; cuyo personal metió las cien reses en los corrales del Matadero Industrial.

LOS PRECIOS EN PIE

De vacuno

Precios pagados por compradores en los mercados de origen:

En Oriente a 3½ centavos con 5 por 100 de descuento.

En Camagüey a 3½ centavos con el 5 por 100 de descuento en la finca; y sin descuento en la ciudad.

En Las Villas a 3¾ centavos con el 5 por 100 de descuento.

En Pinar del Río de 3¼ a 3½ cts.; pero entregado en la Habana.

Del lanar

El ganado lanar de 5 a 6 centavos.

El de cerda

Del país, de 8½ a 11 centavos.

Americano, de 8 a 11 centavos.

MATADERO DE LUYANO

En el Matadero de Luyanó se sacrificarón las siguientes reses:

De vacuno	86
De cerda	80
De lanar	30

Los precios que rigieron en el Matadero de Luyanó fueron:

	Centavos
Vacuno	De 15 a 17
Cerda criollo	De 42 a 45
Cerda americano	De 36 a 40
Lanar	De 30 a 40

MATADERO INDUSTRIAL

En el Matadero Industrial se sacrificaron las siguientes reses:

De vacuno	296
De cerda	151
De lanar	40

Los precios que rigieron en el Matadero Industrial fueron:

	Centavos
Vacuno	De 15 a 17
Cerda criollo	De 42 a 45
Cerda americano	De 36 a 40
Lanar	De 30 a 40

Restringe sus Operaciones la Caja del C. Asturiano

La Caja de Ahorros de los Socios del Centro Asturiano de la Habana, se ha acogido al artículo séptimo de su Reglamento, restringiendo su funcionamiento, es decir: los fondos depositados antes del día de ayer se le exigirá un trámite de sesenta o treinta días, según los casos, a reserva de que la Junta General de la Caja amplíe dichos plazos a mayor número de días, como el Reglamento lo autoriza.

Mercado de Azúcar

N. YORK, septiembre 12. (AP.) — Esta mañana se decía que en el día de ayer se vendió más azúcar del anunciado, pero no se han podido obtener detalles de las transacciones. El precio en todos los casos ha sido de 1.14 costo y flete y se calcula que el total del azúcar vendido fué de 125,000 a 150,000 sacos, para entrega en septiembre. Hoy los tenedores se mostraban reticentes, pero los compradores estaban dispuestos a realizar más operaciones a base de 1.14 centavos. Circularon muchos rumores de negocios, pero las únicas transacciones confirmadas fueron las ventas de mil toneladas de Filipinas a la National, a 3.15 centavos entrega y mil toneladas para entrega en la segunda quincena de septiembre y primera de octubre a un operador a 3.21 centavos. Aunque no se tiene confirmación se cree generalmente que por lo menos dos y posiblemente tres cargamentos para embarque en septiembre, uno de ellos con opción, se vendieron a las refinerías a 1.15 centavos costo y flete. En las últimas horas del día se dijo que un cargamento de Cuba se había vendido a 1.16 centavos, pero no pudo confirmarse. Al cierre parecía no haber azúcar a menos de 1.18 costo y flete.

El mercado de futuros comenzó sin interés, con transacciones moderadas a precios 1 punto más alto a 1 más bajo. Estuvo firme pero muy encalmado durante la mañana y alrededor del mediodía dos casas de comisiones hicieron órdenes para diciembre. En corto tiempo los precios avanzaron 3 a 5 puntos, pero al final de la sesión parecía haber más vendedores que compradores y el mercado perdió algunos puntos, cerrando firme con ganancias de 2 a 4 puntos. Los rumores de perturbaciones políticas en Cuba ejercieron algún efecto, pero por regla general los operadores no parecían dispuestos a darles crédito. Las ventas del día consistieron en sólo 19,000 toneladas.

Mes	Abre	Alto	Bajo	Cierre
Sept.	110	110	110	112
Octubre	112			
Dic.	116	121	116	120
Enero	118	123	118	123
Marzo	128	132	128	130
Mayo	137	140	137	140
Julio	144	147	144	147
Sept.	151	154	150	153

Continúa siendo buena la cantidad de azúcar que se despacha diariamente a los compradores y se espera en breve un nuevo movimiento de compra.

Varias de las acciones favoritas perdieron de 1 a 2 puntos. Entre ellas figuran American Can, American Telephone, General Electric, Westinghouse Electric, Atchison, Union Pacific y Public Service de Nueva Jersey.

A. M. Byers, Foster Wheeler y Columbian Carbon perdieron 3 a 4 puntos.

Pennsylvania Railroad y Sears Roebuck perdieron un punto. United States Steel, después de subir 1 1-4, perdió un punto y cerró con baja neta de medio punto.

Newton Steel volvió a ser una de las divisas fuertes, avanzando 6 puntos debido a compras acompañadas de que otra compañía de aceros controlada por los intereses Eaton-Otis trata de adquirirla. Las acciones ganaron 4 puntos neto. Autostrop Safety Razor estuvo activa.

Mercado de Tabaco

Unas quinientas pacas de capadura de la nueva cosecha de Remedios han vendido Lobeto y Compañía a J. B. Díaz y Compañía, quienes están registrando dicho tabaco y, posiblemente, acabarán hoy.

Muñiz y Hermanos vendieron y entregaron a Walter Sutter y Compañía, trescientos cuarenta y cinco tercios de permanentes, también de la nueva cosecha de Remedios.

Ciento veintitrés tercios de tripas viejas de Vuelta Abajo, compró y registró Santos S. García en los almacenes de Puente y Compañía.

González y Compañía vendieron y entregaron a Martín Dosal, ciento cuarenta y tres tercios de colas de la nueva cosecha de San Juan y San Luis.

Manuel A. Suárez y Compañía registraron durante la mañana, veinte tercios de rezagos de Partido que compraron a Pastor Sánchez.

ACTIVIDAD EN LAS VILLAS

Nuestro corresponsal en Guayos, señor Bárcena, nos informa que ha vuelto a iniciarse nueva actividad en aquella zona. Nos añade que el señor Florentino Cibrián compró en Neiva las vegas, en tercios, de José Pérez Leal, los Herrera y Feliciano Pino. También compró en la finca «Manaquitas de Capiró», los tercios de las vegas de Rafael Rodríguez y de Manuel Valencia. Aquéllas y éstas hacen un total de cerca de mil tercios.

Las ventas en matules siguen efectuándose entre tres y siete pesos el quintal en aquella zona de Guayos y en otras de la misma provincia villarea, según el informe del mencionado corresponsal.

ENTRADAS POR VAPORES

El vapor «Antolín del Collado», que entró anteanoche procedente de puertos de la provincia pinareña, trajo las cantidades de tercios que relacionamos de seguida.

De La Fé, para la Henry Clay and Bock Company, 252; para Antonio García, 25; para Torre sGener Hermanos, 5; para José Menéndez y Menéndez, 233; para Manuel García Pulido, 99; para Toraño y Compañía, 221; para Miguel Abraham, 97.

De Los Arroyos: para Camejo y La Paz, 116; para la Cuban Land and Leaf Tobacco Company, 657; para la Henry Clay and Bock Company, 239; para Muiz y Hermanos, 254.

De Río del Medio: para Constantino González y Compañía, 76; para Calixto López y Compañía, 2; para Benigno Digón, 18.

De Santa Lucía, para Constantino González y Compaía, 100.

De Berracos, para Ramón Ruisánchez y Compañía, 3z.

De Río Blanco, para Sobrinos de Antero González, 176 y para Lobeto y Compañía, 170.

De Esperanza, para Pedro Blanco: 534; para la Competidora Gaditana, 80; para Constantino González y Compañía, 114.

—El vapor «Manzanillo» trajo de Cienfuegos cinco pacas para Urtiaga y Toledo.

ENTRADAS POR FERROCARRIL

Hasta las seis de la tarde entraron por los ferrocarriles, las partidas de tercios siguiente:

De Placetas: para José Cortés y Hermanos, 162; para S. Ruppin Havana Tobacco Companpy, 77; para Aixalá y Compañía, 66; para Kaffenburg e Hijos, 238; para Echevarría y Pérez, 373; para Muñiz y Hermanos, 212; para Sidney Rothschild, 494; para Antonio González, 125; para Menéndez y Compañía, 159; para Francisco Prieto, 102; para Abelardo Cuervo y Compañía, 131.

De Camajuaní: para Puente y Compañía, 112; para Echevarría y Pérez, 154; para Abraham Haas y Compañía, 126.

De Encrucijada, para Rodríguez, Méndez y Compañía, 56, y para Menéndez, Parra y Compañía, 108.

De Remedios, para Junco y Hermano, 42 y para Echevarría y Pérez, 215.

De Mayajigua, para Abelardo Cuervo y Compañía, 48, y para Sobrinos de Antero González, 35.

De Chambas, para Muñiz y Hermanos, 70, y para Fernández Grau y Hnos, 85.

De Pinar del Río: para Antonio Méndez e Hijos, 111; para M. Fernández y Pino, 9; para Rodríguez, Méndez y Compañía, 23.

De Consolación del Sur, para Facundo Gtuiérrez e Hijos, 40.

De Puerta de Golpe, para Baldomero Fernández, 133.

De Guane, para Rodríguez, Méndez y Compañía, 105.

NUEVA YORK, Sep. 12. AP Las fábricas de tabacos anuncian algún aumento en la producción durante el mes de agosto en relación con el de julio, según las informaciones preliminares que dan a la publicidad.

El mercado local, por otra parte, continúa encalmado, con precios nominalmente sin cambio. Las noticias de Tampa dicen que las fábricas produjeron 39 millones de tabacos el mes pasado, con un ligero aumento sobre julio pero menor que Agosto de 1929. Los fabricantes creen que las órdenes están algo demoradas este año, porque los vendedores al por menor esperan a los últimos momentos para hacer sus compras.

NUEVAS MARCAS PARA EL GANADO

Por la Oficina del Registro Pecuario y Marcas de Ganado de la Sección de Industria Animal se han concedido las marcas de hiero para señalar ganado que solicitaron los señores, Enrique Macía y García (Calimba de Venta) Federico Fernández Gómez (Calimba de Venta) Manuel Martínez y Díaz, Faustino Mariño Silvestre Arrugueta, Manuel Rodríguez, Eraclio Pozo, Alcides Guevara Guevara, Angelo Jiménez, Oscar Leyva Fonseca José Rodríguez Roldán, Máximo Rives y Pérez, José Díaz Díaz, Victoria Sonobas y Antonio Chavez.

Bolsa de New York

FERROCARRILES	
Atch. Top. y Sta. Fe.	220½
Atl. Coast Line	—
Baltimore y Ohio	99¼
Canadian Pacific	187¼
Chesapeake y Ohio	50¼
Chi. Gt. West com.	10½
Chi. Gt. West pref.	37½
Chi. y N. W.	68
Chi. Mil y San Paul com.	14⅛
Chi Mil y San Paul pref.	22⅞
Chi. Rock I y Pac.	—
Delaware y Hudson	—
Erie	41⅛
Great Northern	—
kansas City Southern	—
Lehig Valley	—
Louisville y Nah	119½
Mo. kan y Te. com.	41⅛
Mo. Pac. com.	67
Mo. Pac. pref.	122½
N. Y. Central	161¾
N. Y. Haven y H.	107
Northern Pacific	—
Pennsylvania	73⅝
Reading	—
St. Louis y S. Fran.	—
Southern Pacific	118⅛
Southern Railway	85¾
Union Pacific	219⅛
Wabash comunes	—
Western Maryland com.	24¼
Alleghany Corporation	21⅛
EQUIPOS	
American Car Foundry	51¼
American Locomotive	—
Baldwin Locomotive	33⅞
Gen. Rail. Sig.	81¼
Pullman Company	67½
Westinghouse Corporation	—
MOTORES	
Chrysler Motors	28⅜
Continental Motors	3⅞
General Motor, New	44⅝
Grahan Paige	5⅝
Hudson Motor Co.	30
Hupmobile	13½
Mack Trucks	61¼
Nash	34½
Packard Motors	13¼
Reo Motors	13¼
Studebaker Corp.	30⅞
White	—
Willys Overland	6
Yellof Truck	22
MARINA	
American International	38
Atlantic Gulf y West I.	—
United Fruit	86
ACCESORIOS	
Am. Gosch Mag.	34½
Briggs Mfg. Co.	19¾
Eaton Asle y S.	24
Electric Auto Light	64
Murray Body	18⅞
Spicer Mfg. Co.	—
Stewart Warner	27⅜
Timken Roller	69½
GOMAS	
Fisk Tire	2
Goodrich	21½
Goodyear	53¾
Kelly Sp. Tire	3½
U. S. Ruber	19⅞
ACEROS	
Am. Steel Fou.	—
Bethlehem Steel	88
Central Alloy	—
Colo F. y I.	50⅛
Crucible Steel	—
Otis Steel	—
Republic Iron Steel	35¼
U. S. Steel	170
Vanadiun	87¾
Youngstown	—
PETROLEOS	
Atlantic Ref.	34
Barnsdall A.	22½
General Asphalt	43¾
Houston Oil	76⅝
Independent Oil y Gas D D D	24¼
Continental Oil	19⅜
Mejican Seboard Oil	24⅝
Mid Cont. Pet	23⅛
Pan American B	—
Phillips Petroleum	33
Pure Oil	19⅝
Royal Ducht	48¾
Shell Union Oil	14½
Sinclair Oil Corp	21⅝
Skelly Oil	—
S. O. Calif	60½
Standard Oil Co. of N. Y.	30⅞
Stdard Oil (of N. J.)	70
Superior Oil	2½
Tejas Co.	51¾
Tejas Pac. Land	23¼
Transcontinental Oil	—
Union Oil Cal.	40⅛
Warner Quinlan	11⅝
DIVERSIONES	
Famous Paramount	61
Fo Film	49⅝
Loews Inc.	79⅝
Pathe Exchange	—
Warner Bros Pic.	28⅝
American Water Works	95⅛
TIENDAS Y ALMACENES	
American Woolen	—
Assd Dry Goods	37¾
Montgomery Ward	72⅝
Sears Roebuck	67¼
SERVICIOS PUBLICOS	
American For Pow.	72⅞
American Tel. and Tel.	213¼
American Water morks	95⅛
Brook Man. Tran.	68½
Columbian Carbon	127¾
Columbia Gas	64
Consolidated Gas	110¼
Elect. Light Pou	74⅝
Intert. Tel. y Tel.	43⅛
Interboro R. T.	30
National Power y Light	49⅛
North American	106½
Pub. Ser. N. J.	95
Standard Gas y Elec.	105¼
United Corporation	34
Utilities Power and Light	35¾
MISCELANEA	
Continental Baking A	29
General Food	58
Kroger Gr. y B	28¾
Nat. Dairy Prods	54⅝
Standard Brands	21
Ward Baking B	—
TABACO	
American Tobacco A	—
American Tobacco B	—
Cons. Cigar com.	36⅝
General Cigar	41¼
Ligget y Myers	101⅝
Congress Cigar	—
AZUCAR	
American Beet Sugar	—
American Sugar Ref.	52¼
Cuban Cane Sugar com.	—
Cuban Cane Sugar pfd.	—
Cuban American Sugar	4⅞
Cuba Company	—
Gt. West Sugar	19¾
Con. R. R. of Cuba	—
Punta Alegre	—
Puerto Rico Sugar	17

Clearing House

Las compensaciones efectuadas ayer entre los Bancos asociados al Habana Clearing House ascendieron a la cantidad de pesos 1.519,140.31.

Colegio de Corredores

Cotización oficial de Septiembre 12

	Tipos
Estados Unidos cable	3/32 P.
Estados Unidos vista	1/16 P.
Londres cable	4.86 ½
Londres vista	4.86 ⅛
París cable	3.93 ½
París vista	3.93
Eruselas vista	13.98
España cable	10.93
España vista	10.92
Italia vista	5.23 ¾
Zurich vista	19.41
Hong Kong vista	32.35
Amsterdam vista	40.25
Copenhague vista	—
Christianía vista	—
Estocolmo vista	—
Montreal vista	—
Berlín vista	—

Mercado de Fletes

Los fletes para azúcares se cotizan como sigue:

	Cts.
De la Costa Norte:	
A New York y Filadelfia	12—13
A Galveston	12—13
A New Orleans	11—12
A Boston	14—15
De la Costa Sur:	
A New York y Filadelfia	14—15
A Galveston	14—15
A New Orleans	13—14
A Boston	16—17

VENTA DE ACCIONES

Ayer en la Bolsa en el acto de la cotización oficial, se efectuó una venta de mil acciones de la Union Oil Co. a 11 de valor.

International Telephone and Telegraph Corporation

Por acuerdo de la Junta Directiva celebrada el día 11 de Septiembre de 1930, se ha declarado un dividendo trimestral de 0.50 por acción a los accionistas que lo sean en 19 de Septiembre de 1930.

Dicho dividendo se pagará el día 15 de Octubre de 1930 por medio de cheques que se remitirán por correo, según costumbre, y los Libros de transferencias se cerrarán en 19 de Septiembre del año en curso.

Habana, Septiembre 12 de 1930.

José A. FERNANDEZ, Vice-Secretario.

EMPRESA NAVIERA DE CUBA S. A.

APARTADO NUMERO 1641.
Dirección Telegráfica:
EMPRENAVE
Claves en uso:
A. B. C. 4a. y 5a. Edición.
Western Union.
SAN PEDRO NUM. 6.—HABANA.
Walkins and Apendix.

TELEFONOS:

A-6236 Pasajes y Fletes. — A-3966 Almacén.
A-5315 Información General. — M-3896 Primer Espigón de Paula.
A-4730 Departamento de Tráfico. — A-5634 Tercer Espigón de Paula.

VAPORES EN SERVICIO

Presidente Machado, Santiago de Cuba, Gibara, Habana, Baracoa, Las Villas, Guantánamo, Julián Alonso, Antolín del Collado, La Fe, Caibarién, Rápido, Cienfuegos, Manzanillo, Joaquín Godoy, Eusebio Coterillo.

PUERTOS DE ESCALA

COSTA NORTE

Caibarién, Nuevitas, Puerto Tarafa, Manatí (Victoria de las Tunas), Puerto Padre, Chaparra, (Holguín, Velasco y Bocas), Vita, Banes, Mayarí, Antilla, Preston, Sagua de Tánamo, (Cayo Mambí), Baracoa, Guantánamo y Santiago de Cuba.

COSTA SUR

Cienfuegos, Casilda, Tunas de Zaza, Santa Cruz del Sur, Manopla, Guayabal, Manzanillo, Campechuela, Media Luna, Niquero, Ensenada de Mora y Santiago de Cuba.

COSTA NORTE DE VUELTA ABAJO

Bahía Honda, Río Blanco, Berracos, Puerto Esperanza, Santa Lucía (Minas de Matahambre), Río del Medio, Arroyos de Mantua y La Fe.

PUERTO RICO

San Juan, Ponce, Mayagüez y Aguadilla.

REPUBLICA DOMINICANA

Santo Domingo, San Pedro de Macorís y Puerto Plata

HAITI

Aux-Cayes y Port au Prince.

JAMAICA

Kingston.

VAPORES CORREOS de la Compañía Trasatlántica Española

SERVICIOS REGULARES DE PASAJE, CARGA Y CORRESPONDENCIA

LINEA RAPIDA PARA NEW YORK Y NORTE DE ESPAÑA

Próximas salidas (cada 26 días)

Para VERACRUZ (48 horas de viaje)		Para NEW YORK, VIGO, CORUÑA, GIJON, SANTANDER y BILBAO	
ALFONSO XIII,	9 de Julio	ALFONSO XIII,	16 de Julio
CRISTOBAL COLON,	4 de Agosto	CRISTOBAL COLON,	11 de Agosto
ALFONSO XIII,	30 de Agosto	ALFONSO XIII,	6 de Septiembre
CRISTOBAL COLON,	25 Septbre.	CRISTOBAL COLON,	2 de Octubre
ALFONSO XIII,	21 de Octubre.	ALFONSO XIII,	28 de Octubre

LINEA PARA NEW YORK, CADIZ Y BARCELONA

Próximas salidas

M. DE COMILLAS,	8 de Julio	JUAN S. ELCANO,	24 Septiembre
MAGALLANES	3 de Agosto	MANUEL ARNUS,	20 de Octubre
MANUEL CALVO	18 de Agosto	MANUEL CALVO,	4 Noviembre
BUENOS AIRES,	27 de Agosto	M. DE COMILLAS,	15 Noviembre
ANTONIO LOPEZ,	3 de Septbre.	MAGALLANES,	11 Diciembre

Magníficas cámaras. Amplios comedores y camarotes para pasajeros de tercera clase. Excelentes comidas con vinos.

Para más informes, dirigirse a:

MANUEL OTADUY

AGENTE GENERAL

Palacio Lonja. Telfs. A-6588 y A-7900. Apartado 707. Habana.

COMPAGNIE GENERALE TRASATLANTIQUE

VAPORES CORREOS FRANCESES

Bajo Contrato Postal con el Gobierno Francés

TODOS LOS VAPORES DE ESTA COMPAÑIA ATRACAN A LOS MUELLES DE SAN FRANCISCO O MACHINA PARA EFECTUAR EL EMBARQUE Y DESEMBARQUE DE PASAJEROS, EQUIPAJES Y MERCANCIAS

Próximas Salidas

Para VERACRUZ:
ESPAGNE 3 Octubre
MEXIQUE 3 Noviembre
ESPAGNE 3 Diciembre

LINEA DE CANARIAS:
DE LA SALLE, 15 de Septiembre a las 12 del día.

Para CORUÑA, GIJON, SANTANDER, PLYMOUTH y HAVRE.
CUBA 17 Septiembre a las 12 del día.

Para CORUÑA, SANTANDER, PLYMOUTH y HAVRE.
ESPAGNE 15 Octubre
MEXIQUE 15 Noviembre
ESPAGNE 15 Diciembre

SESIONES DE CINEMATOGRAFO DIARIAS EN LOS VAPORES DE ESTA COMPAÑIA SEGUN CONTRATO CON LA CASA PATHE.

Buena comida a la española. — Camareros y cocineros españoles.

Línea de NEW YORK AL HAVRE, PLYMOUTH Y BURDEOS

En esta Agencia se expiden pasajes para esta línea por los lujosos y rápidas trasatlánticos franceses "ILE DE FRANCE", "PARIS", "FRANCE", etc., etc.

Para más informes dirigirse a:

ERNEST GAYE

O'Reilly Núm. 9. Apartado 1090. Teléfono A-1476.

N. GELATS & Co.

Habana — BANQUEROS — Aguiar 106-108

Vendemos cheques de Viajeros
Pagaderos en todas partes del mundo
y Cartas de Crédito Circulares
en las Mejores Condiciones.
"SECCION DE CAJA DE AHORROS"

Recibimos Depósitos en esta Sección Pagando de 3 por 100 Anual.
Todas estas operaciones pueden efectuarse también por correo.

Pida.....

Cigarros Especiales de PUNCH

Cada Cajetilla Lleva un Premio

Depósito: Marques González 34 Habana

M.E.C.D. 2016

PARA ELLOS Y PARA ELLAS

Consultorio por la Doctora Herminia Planas

Secretos de Una Parisiense. Conócete a tí Misma

VIVIENDO

De noche, muchas veces, pensando
(en tu cariño,
en lo alto del silencio prorrumpo a
(suspirar,
y hundido en la almohada, con la
(emoción de un niño,
tu nombre, letra a letra, me atrevo
(a pronunciar..

Tu nombre, que es aroma y es
(canto y es armiño
palpitación de estrella, oro plenilu-
(nar,
recuerdo lancinante, recuerdo con
(que ciño
mi frente nazarena, pálida de pen-
(sar...

Y surgen del insomnio las fan-
(tasmagorías
y ansioso de ternuras que nunca
(han de ser mías,
como un mar muerto ruedan las
(horas sobre mí..

Y al saludar el día de nuevo mi
(ventana,
murmuro estoicamente mi queja
(cotidiana:
Vivir... seguir viviendo... para vi-
(vir sin tí...

Abel MARIN.

ARLEQUINA:

En fajas y ajustadores no hay en Cuba otra casa como **Le Printemps**, alta en Obispo 83, esquina a Compostela. Lo mismo puedo decirle en cuanto a sedas estampadas y de color entero, tanto para «soirées» como para trajes de calle. Su calidad es superior y su corolidad inalterable. No deje de ir o llamar para que le sirvan por él A-2530.

BUEN ESTRENO

—¿Fuiste ayer al estreno de mi drama?

—Sí. ¿No viste uno que aplaudía?

Pues era yo.

JAPONESA:

Los rosales de té florecen durante los meses de verano y otoño. En las temporadas de frío necesitan un montoncito de abono sobre las raíces, que abrigue, además, la base de la planta.

NELLY:

Por lo que me dice, su cuero cabelludo está afectado, y aunque, afortunadamente, carece por ahora, de importancia, puede tenerla algún día. Por lo pronto, comience, antes a usar la pomada **Liliana** y verá como en poco tiempo notará un gran cambio.

ALBA NIEVE:

Para limpiar los peines de marfil y los mangos de los cepillos basta frotarlos con una esponja fina, empapada en agua oxigenada muy debilitada, y atemperada con agua tibia.

PARA RIZAR EL CABELLO

Muchas personas piden la receta de un líquido para rizar los cabellos. Este no existe. Los cabellos se rizan natural o artificialmente. En el segundo caso por medio de tenazas, rizadores o aparatos en los que entran en combinación la electricidad y líquidos especiales que «planchan» los cabellos encarrujándolos para darles la ondulación deseada. Pero el líquido así empleado no constituye de por sí una loción maravillosa capaz de hacer cambiar la contextura de los cabellos, que es en lo que reside el rizado natural.

Si existen líquidos mucilagosos que ayudan a conservar al rizado, natural o artificial y que contribuyen a prestar al peinado una mejor apariencia, siempre que la cantidad de substancia gomosa no sea tan excesiva que haga parecer la cabellera encolada.

Muchas personas de cabellos demasiado finos encuentran gran ayuda en los líquidos llamados para rizar, pues usándolos mantienen su peinado por un espacio más largo de tiempo. Además, las ondulaciones se marcan entonces en el lugar deseado con el peine y se mantienen en la forma que se les da.

El cocimiento ligero de semilla de linaza es un buen líquido para peinar. Póngase una cucharada grande de la semilla en un cuartillo de agua hirviendo a borbotones, retírese del fuego inmediatamente y cúbrase durante unas seis horas con un lienzo. Cuélese y úseso esta agua que resultará apenas lo suficiente espesa para mantener el peinado en su sitio.

ENEIDA:

Deseche los jabones de más o menos calidad y concrétese al «Perusol», que es insustituible para extirpar granos, espinillas y la grasa en la cara. Uselo, con agua caliente antes de acostarse, dejándolo impregnar en el cutis. Puede adquirirlo en cualquier tienda, salón de belleza o droguería.

MIGNON:

Las costillas a la milanesa, se preparan así:

Se bañan con manteca derretida y se cubren con miga de pan aderezada con sal y pimienta. Se baten huevos en proporción, yema y clara, y se mojan en ellos las costillas ya empanadas; luego se vuelven a empanar con miga de pan y queso de Flandes. Se ha de cargar mucho está empanada. Derrítase en una cazuela manteca o mantequilla y fríanse en ellas las costillas a que tomen buen color. Póngase luego en el platón con macarrones y báñese todo con salsa española mezclada con vino Madera y unas cucharadas de jugo de sado.

DE LA REPUBLICA DOMINICANA SERAN TRAIDOS CIENTO CINCUENTA REPATRIADOS

Cincuenta vendrán en el "Patria" y el resto en un vapor de la Compañía Naviera. En México se dictarán expulsiones

El Ministro de Cuba en Santo Domingo, señor Raul Masvidal, sostiene una casi constante comunicación cablegráfica con nuestra Secretaría de Estado. Ayer, en un cable enviado por él al departamento, le dió cuenta de la próxima salida en el buque de nuestra marina de guerra «Patria», de los cubanos que voluntariamente se repatrian.

Más de cien cubanos que trabajaban en la devastada República Dominicana han pedido venir en dicho buque; pero la capacidad del crucero no permite en su borda más de cincuenta pasajeros extra, sin contar la tripulación y oficialidad, por lo que sólo serán cincuenta los repatriados que vengan por esa vía.

Por los barcos de la Compañía Naviera de Cuba vendrán hacia la Habana cien cubanos más, que por no tener dónde trabajar y encontrarse en la más desoladora penuria, prefieren buscar trabajos y penurias en la patria de origen.

Al respecto de los nuevos repatriados se hablaba de un nuevo donativo del Presidente, idéntico al que hiciera graciosamente y de su peculio a los cubanos que fueron repatriados en el buque «Cuba», que anclara en la bahía de Filadelfia con motivo de celebrarse en aquella ciudad la 344 Convención de los Veteranos de la Guerra Hispanoamericana.

En aquella ocasión el general Machado dispuso que se entregaran diez pesos a cada uno de los cubanos llegados en el «Cuba». Si en esta nueva ocasión se repite el donativo, el reparto se efectuará en la Secretaría de Estado, como la primera vez.

EXPULSIONES EN MEXICO

El embajador de Cuba en México, señor Manuel Márquez Sterling, ha informado a la Secretaría de Estado sobre las medidas que están en estudio por el Gobierno de aquella nación para expulsar a los extranjeros indeseables que en cantidad alarmante se han introducido por la frontera del Norte y por los puertos del Pacífico y del Golfo fingiéndose trabajadores u hombres de ciencia.

El Departamento de Inmigración ha resuelto deshacerse de todos estos elements maleantes y perturbadores y hará una activa campaña contra ellos haciéndoles salir de aquel país.

Tan pronto se termine el estudio emprendido para arreglar los gastos que la expulsión general de extranjeros perniciosos requiere, la Secretaría de Gobernación dictará una orden general disponiendo el abandono del país de todos aquellos que no tengan sus documentos legalmente, con los requisitos exigidos y dentro del plazo improrrogable ya indicado por el Gobierno.

HABANERAS

(Viene de la Página NUEVE)

EN LA CATEDRAL

BODA POR LA MAÑANA

En plena mañana.

Una interesante boda.

Celebrada el miércoles de esta semana en la Santa Iglesia Catedral.

La novia, muy graciosa, de dulce y fina belleza, era la señorita Aracely Herrera y Monet.

Unió su suerte a la del correcto y simpático joven Pedro Sautié y Socarrás.

Una parejita feliz.

Llena de ilusiones.

Figuran ambos entre el personal del Departamento de Comunicaciones, donde son muy estimados por sus cualidades de laboriosidad, constancia y eficiencia.

Ofició en la ceremonia el Vicario de la Catedral, el Padre Rogelio Monet, tío de la gentil desposada.

El señor Juan C. Zamora, Subsecretario de Comunicaciones, fué el padrino.

Y la madrina, la señora madre de la novia, Evangelina Monet de Herrera.

¡Sean muy felices!

EN LA LEGACION DEL BRASIL

Un **bridge party** animado.

Concurridísimo.

Fué en la Legación del Brasil organizado por las señoras Eva García de León, Josefina B. de Pou, Augusta F. de Magriñat y Alma R. de Albano a favor de los damnificados de Santo Domingo.

Numerosas las mesas.

En el orden que aquí doy.

Marie Dufau de Le Mat, Bibí de Lima de Maduro, Alfredo Zayas y O-Farill y Francisco Arango.

Maggie Orr de Aróstegui, Elvira Morales, Rosa Morales y Rosita Sardiña de Mazorra.

Mrs W. P. Field, Mrs. J. Agramonte, Mrs. A. V. Lemaster, Mrs. Aida Liao, Conchita Desvernine, América A. de Carbonell, Josefina Conde y María Francisca de la Sierra.

Asunción Zorrilla de Zorrilla, Conchita Casariego de Almasqué, María Luisa R. de Ortiz y señora viuda de Armenteros.

Josefina Benítez de Pou, Carmelina Alentado, Albertina Hidalgo Gato y Serafín Solís.

Nena Armenteros de Figueras, Carmen Otero de Menéndez, Eulalia Zorrilla de Giménez y Zaida Carrera de Fernández.

Cheita Tagle de Alfonso, Lolita Fernández Velazco de Montalvo, Conchita Valdivia de Santo Tomás y Eugenia Ovies de Viurrun.

Emilia María de Cárdenas, Cecilia Boada, Natalia Ruiloba y Mercedes Taquechel de Viñales.

Mrs. J. P. Darrat, Mrs. C. D. Chao, Mrs. M. E. Ferrera y Mars. W. J. Watrows.

Mrs. P. A. C. Ellis, Mrs. M. M. Gwin, Mrs. Antonio Bermúdez y Mrs. C. B. Parker.

Mrs. Edith G. Grinda, Graciela R. Caceres de Sánchez Zayas, Gertrudis E. Cone y Celia Comas de Hidalgo Gato.

Rosita Porto, Atala Marchena, Hilda Juliach y Amada Alvarez.

Esther León de Marchena, Monzona Rivera de Veith, Abigail Salas de Marchena y Raquel Senior.

Mrs. Henry Liebman, Mrs. Julius Marcus, Mrs. Louis Goldstein y Mrs. J. C. Johnson.

Marina Marchena, Bibí Schuman de Marchena, Carmen Troncoso y Penita Rivera.

Mrs. Gladys Gregory, Mrs. Herbert Suffs, Mrs. Joe Jones y Mrs. Charles Boyle.

María Usabiaga de Barrueco, Elena Galán de F. de Castro, Gloria Ariosa de Almagro y Bibí Duplessis de Gómez.

Margarita Desvernine, Lelia Marchena de Baiz, Mercedes Alvarez Flores de Rivera y Salomé Hachín de Santa María.

Georgina Valdespino, Estela Medina, Sara Galdo y Achequín Galdo.

Rosa La Fuente de Lamar Schweyer, señora de La Fuente, Patria Tió de Sánchez de Fuentes y Fernando Sánchez de Fuentes.

María Ignacia de Cárdenas de Herrera, María Isabel Pardo de Solberg, Isabel Collazo y Atilio León.

Elsa Penso de Senior, Condesa de Buena Vista, Margarita Contrera de Beck y Myrta Martínez Ibor de del Monte.

Rosita Estévez, Gladys Fleites, Carmita Andreu Cabrera y Marlita Barrueco de Martínez Pedro.

Lelia León, Alma Gloria Jiménez, Josefina Vilela y Matilde León.

María de Cárdenas de Zaldo, Cusa Portela de Villalba, Esperancita Núñez de Martínez y María del S. de Tinoco.

Ena Senior, María Luisa Menocal Loló Vinent y Guillermina G. de Gómez Mena.

Angélica Vilá de Zanetti, Lucrecia Iglesias de Vila, Graziela H. de Madan y María Elena Alvarez Pedroso.

Mrs. Miguel de Arango Mrs. M. J. Manduley, Mrs. Elida de Morán y María C. de Fernández Espinosa.

Nena González Senén de Coto, Esther A. viuda de Varona, Carmen Poujol de Martínez y Augusta F. de Magriñá.

Delia Robles de Andreve, Blanquita Fernández de Castro de Jardines, Pilar Reboul de Fernández y Rosa Pérez de Cuéllar.

Dos mesas del Dr. Gonzalo Arós tegui.

Seis mesas de la señora Graziella Ortiz Cano.

Una mesa del Sr. Enrique Soler y Baró.

Una mesa de la viuda de Quesada.

Una mesa de la señora Justina Monteagudo de Portal.

Una mesa de la señora Alicia Nadal de Menocal.

Una mesa del señor Salvador Alvarez.

Una mesa de Edgar Runken.

Una mesa de la señora de Olavarría.

Magnífico el resultado.

A satisfacción completa.

BODA EN PINAR DEL RIO

Rumbo a Pinar del Río.

Por la Carretera Central.

Salió ayer en automóvil el General Gerardo Machado, Honorable Presidente de la República, para asistir a la boda de la linda y muy joven señorita María Ruiz Capin y el Mayor General Faustino Guerra.

Boda la del ilustre senador pinareño celebrada con carácter íntimo.

Numerosos los concurrentes.

Desde esta ciudad.

Antes de seguir viaje a la capital vueltabajera se detuvo la máquina presidencial con toda la comitiva en la finca del general Alberto Herrera.

Tanto el pundonoroso Jefe del Ejército como su bella y elegante esposa, la señora Ofelia R. de Herrera, ofrecieron un desayuno espléndido en honor del General Machado.

Durante más de una hora permanecieron todos en la suntuosa posesión.

Continuó después la marcha.

Cuando eran las diez y media.

CIRCULO DENTAL

Recibo bailable.

En el Círculo Dental.

No faltará esta noche para solaz de los asiduos a la novel sociedad del Puente de Almendares.

Se bailará a los acordes de una excelente orquesta hasta hora avanzada.

Culminará en un éxito.

Grande y completo.

SUMMER CASINO

Sábado..,

La noche deseada.

Como que es en el **Summer Casino** la favorita de la semana.

Reinará la animación en todos y cada uno de los departamentos de aquel alegre lugar.

El keno, animado.

Y radiante el cabaret.

EN AUXILIO A SANTO DOMINGO

Intensa la campaña

Sin decaer el entusiasmo.

El pueblo entero de Cuba viene respondiendo de una manera extraordinaria, al llamamiento que se le ha hecho para acudir en socorro de nuestros hermanos en la vecina República Dominicana.

El interés desplegado por todos parece estar en consecuencia con la inmensidad de la catástrofe.

No se recuerda nada igual, en muchos años, en estos pueblos de América.

Una ciudad, que al impulso del progreso venía avanzando con paso rápido, embelleciéndose por día, levantando magníficas edificaciones, mostrando al extranjero sus valiosas reliquias de la época colonial, se ve arrasada en pocas horas por un espantoso huracán que deja la ciudad sin casas, las familias desmembradas, sembrando el luto y la desolación.

Un cuadro horrible.

Casi indescriptible.

Sólo la piedad de los otros pueblos pueden salvar, a millares de seres que se encuentran sin pan y sin hogar.

Puede asegurarse que actualmente, en la capital de Santo Domingo, no hay más que gente en la miseria.

Los pobres y los ricos todos forman una sola clase.

Y con una cifra aterradora de heridos.

Unos 15.000.

Por las informaciones que de allí se reciben, Cuba ha sido uno de los países que primero ha acudido en auxilio de los damnificados.

Estábamos obligados.

Es una deuda que pagamos.

Actualmente funcionan en la Habana tres Comités de Auxilio cuyos trabajos se están organizando de común acuerdo.

Las presidencias de esos Comités han sido encomendadas a los señores Bernardo Gómez Toro, hijo del Generalísimo Máximo Gómez, el señor Jacinto Pedroso y al que estas líneas escribe, honor que estima inmerecido.

Se han iniciado sus actividades.

En tres distintos sectores.

Al Comité de Prensa, que presido, corresponde la organización de actos sociales y públicos con el fin de recaudar fondos.

A la iniciativa expontánea de la Empresa del teatro Nacional se debe la función que tendrá lugar el próximo lunes con el concurso de los más valiosos elementos artísticos.

Será un verdadero **succés**.

Los palcos se hallan casi agotados.

He aquí la última relación de los que los han tomado: General Mario G. Menocal, doctor Alfredo Zayas y Alfonso, Secretario de Obras Públicas, Gobernación, Instrucción Pública de Comunicaciones, de Agricultura y de Guerra y Marina; Jefe del Estado Mayor del Ejército; señor Alfredo Olavarría, Encargado de Negocios de Venezuela; señor José Emilio Obregón, Presidente del Vedado Tennis Club; señor Jacinto Pedroso, señor Narciso Gelats, señor Rogelio Líaz Pardo, doctor Juan Gutiérrez Quirós.

El Iltmo. Sr. Arzobispo de la Habana envió la cantidad de cincuenta pesos por un palco y que se pusiera de nuevo a la venta.

Las localidades que quedan pueden obtenerse en la Legación de la República Dominicana, calle 8, número 185, entre 19 y 21, en el Vedado; del señor José Sánchez Arcilla, en la Secretaría de Estado o en la Contaduría del teatro.

Muy pronto se empezarán a publicar las listas de los donativos que se vienen recibiendo, tanto en efectivo como en ropas y toda clase de objetos.

En crónicas sucesivas daré cuenta de otros proyectos que tiene en vías de ejecución el Comité de la Presna.

Algo muy interesante.

LA BODA DE ESTA NOCHE

En el Carmen.

Una boda hoy.

Dispuesta está para las nueve y media de la noche la de la encantadora señorita Digna Gloria Cerdido y Vilar y el caballeroso joven Antonio Doval y Dobano, comerciante acreditado y persona estimadísima por su corrección y simpatía.

Para esta boda lucirá el templo de la Calzada de Infanta una decoración floral muy bonita, que ha sido encomendada a **El Clavel**, el gran jardín de los hermanos Armand.

El famoso jardín de las novias, esto es, el favorito **Clavel**, hará también para la gentilísima **fiancée** el ramo de mano.

Una creación.

De gran belleza.

ANGEL LOPEZ CHAVEZ

Triste nueva.

De un sentido fallecimiento.

Es el señor Angel López Chávez, persona muy estimada, de quien concurrían las más bellas prendas de carácter.

Baja a la tumba dejando sumido en el más hondo dolor el hogar donde quedan llorándo sin consuelo su pobre viuda y sus hijos amantísimos.

Muchas las ofrendas florales que le fueron dedicadas.

Pero sólo haré mención aquí del sudario, severo y suntuosísimo, ofrenda de su viuda e hijos.

Un rico y bellísimo sudario de **El Clavel**, el gran jardín nacional.

Despondía al estilo **Reina María Cristina** y era de fino tul de seda lila con flecos y borlas de oro.

Llevaba al centro un gran pensamiento hecho con flores de **asters** color lila y orquídeas, y el resto iba todo entretejido de dalias y azucenas de color lila.

En sus cintas se leía esta inscripción: **A Angel: María e hijos.**

El entierro, verificado ayer, llevó un acompañemiento numerosísimo y constituyó una imponente manifestación de dolor.

¡Paz a sus restos!

EN LA CAPILLA DE BELEN

Misas Gregorianas.

En la Capilla de Belén.

Vienen diciéndose de día en día, siempre a igual hora de la mañana, por el alma de la inolvidable Marquesa Viuda de la Real Campiña.

Aprovecharé para hacer constar que siguen en la **Ofelia**, la bella quinta de La Lisa, sus hijos, los Marqueses de la Real Campiña, el distinguido matrimonio Antonio del Valle y Lolita Morales.

Permanecerán por unos días.

Hasta el viernes próximo.

Volverán entonces a su casa de la calle 17 y E en el Vedado.

Empezarán a recibir.

Desde esa fecha.

SABADOS DE RIALTO

Una cinta grandiosa.

Extraordinaria.

Producción cinematográfica que es obra exclusiva del Soviet.

Trátase de la que se proyectará hoy por vez primera en las tandas elegantes de Rialto.

De gran mérito.

Excepcional.

Es día de moda en el céntrico y elegante cine Rialto.

No faltará la reseña.

Completa.

HOTEL SARATOGA

Cena artística.

En la noche de hoy.

Celébrase en la acera del hotel **Saratoga**, allí, en el café al aire libre, como un merecido homenaje al popular escritor Gabriel Camps.

Numerosas las adhesiones recibidas de elementos distinguidos de esta sociedad.

Habrá números musicales.

Por un grupo de artistas.

Enrique FONTANILLS

EL CARMELO

Salón para familias Calzada y D, (frente al Auditorium) Vedado.
Telfs. F-2828 F-4999, F 6016

Servimos los exquisitos helados de Ward. Pruebe nuestros ricos sundaes. Por $10 en tickets de los que le damos al efectuar su compra, le obsequiaremos con una lata de galletas KEEBLER.

la Casa Grande

ANGONES Y CIA.

DISTRIBUIDORES DEL "COPELAND"
EL REFRIGERADOR ELECTRICO IDEAL

PRECIOS DE BALANCE.

Esta gran rebaja de precios que se ha introducido en todos los departamentos en vísperas de las operaciones del BALANCE ha sido recibido con general interés por la clientela de "La Casa Grande".

NO ES UN BENEFICIO PARA UNOS POCOS, SINO PARA TODOS,

PORQUE TODOS LOS ARTICULOS ESTAN PROPORCIONALMENTE REBAJADOS.

SE TRATA, POR TANTO, DE UNA OFERTA SOCIAL.

Para Caballeros.

CAMISAS
PIJAMAS
CORBATAS
PAÑUELOS.

Camisas de seda en color entero: verde, beige y azul, y en blanco 3.75

Camisas de poplin muy fino en distintos colores, con el cuello pegado o separado 1.50

Pijamas de seda, en color entero, con ribetes y alamares 1.65

Corbatas muy finas y de gran novedad 0.98

Pañuelos de color con iniciales bordadas, la media docena 3.50

VESTIDOS de Señora.

10.00

A este precio, tres grupos interesantísimos de vestidos.

De crepé liso.
De georgette estampado.
De chifón estampado.

Completan estos tres grupos una completa colección de los estilos más en boga y el colorido y diseños de novedad.

Y otro grupo a estos precios.

12,50 y 13,50

Vestidos confeccionados con chantung liso o estampado.

REPRESENTA LA COMPRA DE UN VESTIDO DE UNO DE ESTOS GRUPOS UNA ECONOMIA DEL 50 POR CIENTO.

ZAPATOS de Señora.

Van a llegar muy pronto los zapatos de la próxima estación.

Debemos agotar las actuales existencias.

He ahí las razones fundamentales de este precio:

4,00

Todos los modelos, según la moda, han sido reducidos a un precio uniforme.

Valían 10, 12 y $14

En la misma proporción ha sido rebajado el precio de los zapatos para niñas.

Carteras y Bolsas de Piel.

Dos precios sumamente atrayentes, porque se refieren a bolsas y carteras de primera calidad y según los modelos más en boga.

1,25 y 2,50

Las hay con detalles de cristal y esmalte, muy originales.

Pieles de foca, cocodrilo, bisonte y serpiente de agua.

Forros de seda muy fina y compartimentos muy cómodos.

GRAN SURTIDO EN COLORES

Suscríbase al DIARIO DE LA MARINA

M.E.C.D. 2016

EN CEIBA DEL AGUA UN JOVEN MATOA SU NOVIA DE UN BALAZO SUICIDANDOSE MOMENTO DESPUES

El contaba veintisiete años de edad y ella dieciseis. Esta tragedia de amor ha conmovido hondamente a la población

CEIBA DEL AGUA, Septiembre 12.—DIARIO DE LA MARINA.—Habana.

A las 8 de la noche se desarrolló un lamentable hecho de sangre, siendo los protagonistas de tan desgraciado suceso el joven Ramón Matilla, blanco, natural y vecino de este pueblo, de 27 años de edad, quien dió muerte de un certero balazo a su prometida la joven señorita Benita Borrego y Godínez, de la misma raza, de 16 años de edad natural y vecina de la calle Máximo Gómez núm. 7, en esta localidad, suicidándose después el agresor.

A la hora arriba mencionada se encontraba el joven Matilla, hablando en el portal de la casa con su prometida, sin que sus demás familiares notaran la más mínima discusión entre ambos, cuando sintieron una detonación y corrieron hacia el lugar, encontrando a la bella joven en el suelo ya casi cadáver y sin pérdida de tiempo el joven Matilla, con el mismo revolver Colt, calibre 38, se hizo un disparo en la sien derecha, cayendo junto a su prometida.

Inmediatamente se constituyó el Juzgado y el doctor Bofill, médico Municipal quien al practicarle un reconocimiento certificó que cada uno presentaba una herida mortal en la sien derecha, falleciendo los dos momentos después.

El hecho fué consumado en el mencionado domicilio de la familia Borrego, donde reina la más grande desesperación. La amilia Borrego, es muy querida en este pueblo, por lo que ha sido muy sentido tan la mentable suceso.

El cadáver de Matillas, por no tener familia ni domicilio reconocido en esta localidad, fué pedido por el señor Timoteo Prieto, para tenderlo en su domicilio en gratitud de una antigua amistad que le unía al extinto, siéndole entregado después de la práctica de la autopsia, que fué verificada en la necrópolis de este pueblo en la mañana de hoy, así como también la de la joven Benita.

Francisco Guía,
Corresponsal.

CON UNA ESCAFANDRA DE BUZO EL SR. CLAUDE DESCENDIO AL FONDO DEL MAR

Trabajos realizados ayer en Uvero Alto. Causó asombro la hazaña del sabio francés. Hubo mal tiempo y mucha corriente

MATANZAS, septiembre 12.— DIARIO, Habana.

Visitamos hoy la planta de Claude donde almorzamos aceptando una gentil invitación del ingeniero Benito García Vázquez acompañándonos a la mesa el ingeniero jefe de Obras Públicas del distrito señor Oscar Fardiñas y el señor Rafael Doniphan, propietario y capitán del barco que lleva su nombre y que tan efectivamente viene cooperando en los trabajos que se realizan en Uvero Alto.

Durante el día de hoy se ha estado trabajando en el acoplamiento del niple llamado cuña que ha de unir el tuvo «entredós», ya conectado con el inmenso tramo de la tubería de tierra que va hasta la planta. Esta labor la tuvieron que suspender los buzos a las tres de la tarde con motivo del mal estado del tiempo y la gran fuerza de la corriente.

Los buzos, a los que consultamos, nos expusieron que piensan terminar el trabajo antes de la tarde del día de mañana en que se podrán efectuar los primeros bombeos del agua helada del fondo del Océano.

Hoy se registró un hecho sensacional. El señor Claude a pesar de su edad y de la fuerza de la corriente, provisto de escafandra, bajó a inspeccionar el tubo, descendiendo a una profundidad de 82 piés. Este acto realizado por el sabio francés, causó el asombro y la admiración de todos los presentes.

Departiendo después con nosotros en amigable charla, nos expresó sus deseos de felicitar al DIARIO DE LA MARINA por la veracidad absoluta de todas sus informaciones. Claude se mostró esta tarde jovial y alegre apareciendo saturado del mayor optimismo.

A anochecer regresamos a la ciudad de Matanzas.

ALBERTO LOVIO, corresponsal.

RECIBIMIENTO AL DOCTOR CESPEDES

Lo están organizando para el día 18 próximo en Artemisa

AGUACATE, Sept. 12. DIARIO DE LA MARINA, Habana.— Presididos por el Sr. Rafael Rodríguez, Presidente del Comité Ejecutivo Liberal, reuniéronse el Presidente del Ayuntamiento y Concejales Liberales Delegados a la Junta Municipal Abelardo Jorge, Ezequiel Ruiz, Santos Gutiérrez, Rafael Delgado, Antero Gutiérrez, Sixto Suárez y otros elementos de significación.

Se acordó organizar el recibimiento y actos en honor de Carlos M. de Céspedes, Secretario de Obras Públicas, en la visita que nos el día 18 del corriente mes.

Fernández Hoyos, Corresponsal.

UN MENOR MUERTO POR SU HERMANO

En una cazería recibio un tiro casualmente. Joven atropellada

CAMAGUEY, sep. 12. DIARIO.—Habana. Instruido de cargos por atropello a una jovencita de once años de edad, ha ingresado en el vivac el joven Armando Hernández, al que sorprendió la policía en una casa del reparto Marquesado en unión de Geraldina Victoria Lugones, la perjudicada.

E el cementerio practicaron los forenses, cumpliendo disposiciones del Juez de Instrucción, la autopsia al cadáver del menor Digno Américo Estrada, víctima de una herida casual que le produjo en una caceria su hermano, hecho ocurrido en la finca Los Charcos.

Los expertos González Pérez y Basulto sorprendieron al dependiente del hotel New York nombrado José Marillo Diaz en los momentos en que se dedicaba a la venta de drogas heroicas, ocupándole cuatro pomos de cocaina y un billete de cinco pesos que de antemano habian contramarcado.

LUACES.
Corresponsal

LA TRAGEDIA DE ISLA TURIGUANO

Entierro del contratista que murio de graves heridas

MORON, septiembre 12. — DIARIO. — Habana.

A las cuatro de la tarde de hoy fu éenterrado el cadáver de Francisco López, fallecido anoche en esta ciudad. López era contratista de maderas y fué herido en la reyerta ocurrida en la Isla de Turiguanó, de que di cuenta ayer.

La Colonia Española en pleno asistió al entierro del infortunado López, quien era muy querido.

Hoy ha llovido copiosamente en esta ciudad.

Corresponsal

PRINCIPIO DE INCENDIO OCURRIO EN EL ROQUE

ROQUE, Sept. 12. DIARIO, Habana.—Un principio de incendio ocurrió en esta localidad hoy en casa de Irene Suris, siendo sofocado dicho incendio por el pueblo y autoridades.

No hubo desgracias personales. El hecho se estima casual.

Ríos, Corresponsal.

MUERTO POR UN RAYO UN MENOR CARDENENSE

CARDENAS, septiembre 12. —DIARIO.—Habana.

Esta tarde fué muerta instantáneamente por un rayo el menor de diez años José Felipe Faguagua, que se hallaba en su domicilio en unión de otros familiares en Céspedes y calle 26. —González Bacallao, corresponsal.

HERIDO MUY GRAVE EN LA CARRETERA

Al lanzarse de un camion, un obrero se hirio en la cabeza

PLACETAS, Sept. 12. DIARIO, Habana.—A las 11.30 del día de hoy resultó gravemente herido en la cabeza un obrero de la Carretera Central al lanzarse imprudentemente de un camión sin haber parado. Por la carretera central regresaba a Placetas el camión de transportes, propiedad del Sr. Eligio Valdés guiado por Julián Noa y al llegar al tramo comprendido entre Cabaiguán y Calabazas encontró un trabajador, suplicando a Valdés y Noa lo llevara montado a Calabazas, a lo que accedieron por un acto de humanidad, viendo el estado de cansancio del obrero y al llegar a Calabazas manifestó deseos de apearse, y sin que el vehículo hubiese parado, rapidamente lanzóse del camión con tan mala suerte que su cabeza fué a batír de manera lamentable contra el pavimento de la carretera. El herido fue trasladado rapidamente por el Sr. Pedro Díaz, en su máquina, a la Clínica Los Angeles, siendo asistido por el Dr. Padrón, que certificó su estado de gravedad, personándose en las investigaciones el teniente de la Policía Fidel Calderón y sargento Torres Oña, resultando ser el herido Eduardo Feijoo, obrero de la Compañía Cubana de Contratistas. El herido está gravisimo sin que haya podido declarar y espérase su inmediato traslado a Santa Clara. El chófer Noa fue detenido y puesto a disposición del Juzgado.

Banga, Corresponsal.

JOVEN AHOGADO EN UNA LAGUNA

Al ir a salvar a un amigo, pereció. Sentida desgracia.

ARTEMISA, Sept. 12. DIARIO, Habana.— Al mediodía de hoy ahógose en la laguna «La Canoa» el joven Regino Miró, qde 18 años, barbero y vecino de esta villa.

Miró fué a pescar con varios amigos y pereció al prestarle auxilio a un compañero que estuvo a punto de ahogarse atacado por calambres. Su muerte ha sido muy sentida pues pertenecía a conocida y estimada familia.

Villar, Corresponsal.

Las Defunciones Ocurridas Ayer en la Habana

HASTA LAS 4 P. M.

Lutgarda Abro; raza blanca; raza blanca; 56 años; asilo Santa Marta; enteritis crónica.

Inocencio Herrera; raza negra; 78 años; San Gregorio 10; bronquitis crónica.

Vicente Vilela Pérez; raza blanca; 5 meses; Hospital Mercedes; bronquitis.

Antonio García; raza blanca; 55 años; Hospital Calixto García; bronquitis crónica.

Gloria Martínez Rivero; raza blanca; 4 meses; Hospital Mercedes; gastro enteritis.

Isabel Solano y Molina; raza blanca; 79 años; Santa Catalina 47; arterio esclerosis.

Amparo Alvarez Miranda; raza blanca; 26 años; Hospital Municipal; suicidio por precipitación de lugar elevado.

Mercedes Hernández; raza n.; 75 años; Cerro 472; cirrosis del hígado.

Angela Sánchez; raza blanca; 63 años; Hospital Calixto García; insuficiencia aórtica.

Sofía Herrera; raza blanca; 1 año; Hospital Calixto García; gastro enteritis.

Hermenegildo Herrera; raza negra; 70 años; Hospital Calixto García; gastro enteritis.

Inés M. Pérez; raza blanca; 36 años; Aguila 68; tuberculosis.

Pilar García; raza blanca; 66 años; 16 y Tejar; hemorragia cerebral.

Caridad Trujillo; raza blanca; 52 años; Concepción 33; tuberculosis pulmonar.

Mónico Nieves; raza blanca; 65 años; Quinta Dependientes; miocarditis.

Florencio Duarte; raza blanca; 87 años; Santa Catalina 33; arterio esclerosis.

Serafina Forbe; raza negra; 39 años; Hospital Mercedes; úlcera gástrica.

Ada Mosquera; raza blanca; 18 años; Hospital Las Animas; fiebre tifoidea.

Frank Higgins; raza blanca; 44 años; agua de bahía; asfixia por sumersión.

Luisa Camanada; raza blanca; 56 años; Juan Abreu 28; mal de Bright.

Gloria Landa; raza negra; 3 años; Municipio 4; gastro enteritis.

José López; raza blanca; 43 años; La Benéfica; angina de pecho.

EL SECRETARIO DE OBRAS PUBLICAS DR. CESPEDES PRESENCIO LOS TRABAJOS DE LA PLANTA CLAUDE

El enorme tubo "entredos" quedó conectado ayer. La labor de los buzos fué dificultosa. Conexión de los dos tubos

MATANZAS, septiembre 12. — DIARIO.— Habana.

Acabo de entrevistarme en el hotel Velasco con el ingeniero Benito García Vázquez, director técnico de las obras de Claude, quien ha venido precipitadamente a comer para partir al instante a la planta de Uvero Alto, donde se seguirá trabajando durante la noche.

Todo el día de ayer nos informa el citado ingeniero, se ha estado trabajando activamente en la planta de experimentación del sabio galo. El enorme anillo o tubo entredós, que fué sumergido en las últimas horas de la tarde de antier, conforme informamos telegráficamente, ha sido ya conectado esta tarde por los buzos Lorenzo Barquin y Vicente Toro con el tramo de mil ochocientos cincuenta metros sumergido el pasado domingo. Falta ahora efectuar el acoplamiento con la tubería de doscientos cincuenta metros emplazada en la trinchera del pozo profundo de la planta.

En estos trabajos ha venido cooperando el vapor Rafael Donaphan, como hubimos de informar telegráficamente ayer. Ahora será colocado un niple de dos metros aproximadamente de longitud, con el que ha de verificarse la conexión definitiva entre las dos tuberías.

El trabajo de hoy ha sido en extremo dificultoso debido a la enorme violencia de la corriente, la que obligó a los buzos a efectuar a gatas.

La operación de estos trabajos así como también los que se vienen efectuando en los pozos y planta de experimentación, han sido presenciados ayer por el Honorable Secretario de O. Públicas Dr. Carlos Miguel de Céspedes, quien conforme anunciamos exclusivamente, se pasó el día en la planta de Claude. El dinámico secretario se ha mostrado altamente satisfecho de la dirección técnica que el ingeniero García Vázquez ha impreso en las obras, sobre todo en la construcción y lanzamiento del inmenso túnel que ha culminado en el mayor de los éxitos. Acompañaron al secretario Céspedes en su visita a la planta el Dr. Domingo Macías, el Dr. Castañedas y el ingeniero señor Alfredo Longa y el alcalde municipal señor Benigo González.

El secretario de Obras Públicas, que partió hacia esa capital en las últimas horas de la tarde de ayer, ha prometido volver para presenciar las pruebas de experimentación y asistir a un almuerzo que le será ofrecido por el ingeniero García Vázquez en el hotel La Loma, situado a tres kilómetros de la planta de Claude.

Se espera que muy pronto quede definitivamente terminada la conexión de la gran tubería y puedan hacerse las importantisimas pruebas de extraer el agua helada del fondo de océano que, unida a la de temperatura normal obtenida en la superficie produzca la energía térmica necesaria para producir la corriente eléctrica que asegura obtener el sabio resultado de los últimos trabajos que se realicen. — **Alberto Lovio,** Corresponsal.

SALUDO AL PRESIDENTE EN CONSOLACION DEL SUR

CONSOLACION DEL SUR, septiembre 12. — DIARIO. — Habana.

De paso para la ciudad de Pinar del Río tuvimos el honor de saludar en ésta al general Gerardo Machado y Morales, Presidente de la República, al cual las autoridades, sociedades, escuelas públicas y público en general le rindieron una manifestación de afecto y cariño.

Menéndez,
Corresponsal.

CAUSA INICIADA POR EL TRIBUNAL SUPREMO

SANTA CLARA, septiembre 12.—DIARIO, Habana. — Desde el día nueve del actual se encuentra en el Palacio de Justicia de esta ciudad, el Juzgado Especial de la causa número 1, radicación del Tribunal Supremo, por el delito de estafa.

Instruye la causa en calidad de juez el magistrado de la Audiencia villareña Osvaldo Carbó y Russinyol, asistido del secretario Abelardo Aguiar y como oficial Federico Dumenigo.

Recordarán los lectores que esta causa se inició por haberlo dispuesto el Tribunal Supremo. — **Armando Machado.**

FUE PROCESADA POR INFANTICIDIO LA JOVEN CAMAGUEYANA AMELIA MUÑOZ

Fué detenida en unión de su amante Antonio Sánchez. El día de Santo Domingo en Camagüey. Reelección de Villena

CAMAGUEY septiembre 12.—DIARIO. —Habana

El Juzgado de Instrucción ha radicado causa por infanticidio contra la joven Amelia Muñoz y su amante Antonio Sánchez, decretando su detención por el término de ley.

Presidido por el gobernador Villena, se reunió el comité de auxilios a Santo Domingo, acordándose celebrar el día 20 el Día de la República Hermana, durante el cual comisiones de damas venderán flores con el retrato de Máximo Gómez, para aumentar las colectas que se hacen en favor de las víctimas del último ciclón que devastó la República Dominicana.

Integrado por amigos del gobernador de la provincia se ha constituído con gran entusiasmo un comité que desarrollará activa campaña en toda la provincia en favor de la reelección para un nuevo período del señor José Antonio Villena, actual gobernador de Camagüey, quien por su hombría de bien y exquisito tacto cuenta con generales simpatías.—Luaces, corresponsal.

VESTIDOS de LUTO

Oportunidad

Economía

Interpretados en crepé georgette

Desde **14.50**

¿Le interesa saber a qué precio han sido reducidos nuestros vestidos de seda?

Visite en estos días, nuestro Departamento de Vestidos.

Segundo piso.

Cortes y Retazos.

Con las telas sobrantes de las VENTAS DE JULIO, EL MES DE "EL ENCANTO", en el que los precios bajaron al límite más bajo, hemos hecho un enorme lote de cortes y retazos que ofrecemos hoy con la rebaja proporcional a aquella ya considerable reducción.

Un corte de vestido, en telas de superior calidad, se ofrece hoy a un precio ínfimo, insospechado.

El Encanto

Planta baja

OFERTA

KOTEX

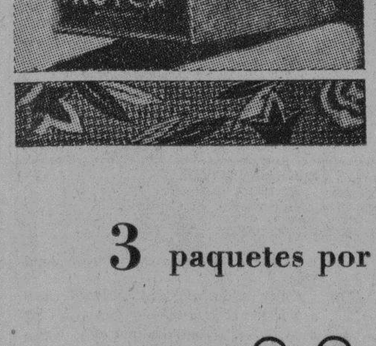

Tipo Regular

3 paquetes por **1.00**

Segundo Piso. El Encanto

Departamento de Corsés

CAMISAS DE NOCHE.

OFERTA

Camisas de noche de opal de inmejorable calidad, adornadas con preciosos encajes bretones.

Tienen todos los caracteres de una prenda elegante: estilo, hechura.

PRECIOS ESPECIALES

2,25 y 4,50

Colores rosa, salmón, cielo, lila.

Tallas del 36 al 46.

El Encanto

Segundo piso.

Oportunísima VENTA.

Solamente hoy.

CREPE MARROCAIN.

Especial para trajes de media estación.

0.95 la vara.

Modernas estampaciones.

Preciosos dibujos.

Calidad inmejorable.

Vea usted una de las últimas grandes revistas de moda.

El tipo de dibujo que le recomienden se encuentra en esta magnífica colección.

El Encanto

planta baja.

M.E.C.D. 2016

SECCION 2ª

Redacción, Administración, Quejas, etc. (Centro Privado) M-7911.
IMPRENTA M-9665
MAQUINAS M-3450
A. CLASIFICADOS A-3333
RADIO M-7714

DIARIO DE LA MARINA

Redacción, Administración, Quejas, etc. (Centro Privado) M-7911.
IMPRENTA M-9665
MAQUINAS M-3450
A. CLASIFICADOS A-3333
RADIO M-7714

SECCION 2ª

AÑO XCVIII — Acogido a la franquicia postal — LA HABANA, SABADO, 13 DE SEPTIEMBRE DE 1930 — El periódico más antiguo de Cuba — PAGINA TRECE

UN EPISODIO HISTORICO

(POR GASTON MORA)

Sabido es que Mirabeau desató la Revolución con su famosa frase, dirigida al Enviado del Rey, Luis XVI, que a nombre de éste se personó en la Asamblea de los Estados Generales intimándola a que se disolviese—"Decid al Rey, vuestro Amo, que aquí estamos por la voluntad del pueblo, y que no saldremos sino por la fuerza de las bayonetas". El gran orador, de abolengo aristocrático, quería la transformación de la monarquía francesa en una monarquía parlamentaria, como la inglesa. Ante la resistencia que oponía "el antiguo régimen", se irguió Mirabeau, y sus formidables arengas conmovían a Francia y a Europa entera. Era una voz fragosa, tonante, como nunca se había oído en Francia. Era una tempestad hablando. Lo odiaban, igualmente, los reaccionarios y los radicales. Pero él los contenía a todos con su ciencia política y, sobre todo, con su **sin par** elocuencia, que subyugaba a todos cuantos la oían. En la Asamblea Constituyente Mirabeau se cubrió de gloria. Ella lo temía pero la admiraba. Aquel genio era sugestivo y arrastrador. Un día se propaló, en París, que el tribuno había celebrado una misteriosa conferencia con la Reina María Antonieta, que dominaba, con su inteligencia, su valor y sus encantos al Rey, pobre de espíritu, y a la Corte, desmoralizada y medrosa. Hablando de esa histórica entrevista, dice Castelar:

—"Los ojos de María Antonieta estaban—de tanto llorar,—enrojecidos. Y los ojos de Mirabeau estaban,—de tanto relampaguear,—apagados".

Al terminar la entrevista, la Reina tendió la mano al gran tribuno, **quien, rodilla en tierra, según el protocolo** de la época, la besó, profiriendo las célebres palabras, recogidas por la Historia. "Señora; por este beso se ha salvado la monarquía". ¡Encantadora galantería! "Pero ya nadie podrá salvar a la monarquía".

Ya era tarde para contener la borrasca que el inmenso orador, había desencadenado. Postrado, aniquilado, sintiéndose morir, escribió, con manos temblorosas, trémulas, unas líneas dirigidas a la bella Reina, dándole el consejo de que abandonasen el Poder, de que se fueran para el extranjero... Cuando, después de los terribles sucesos del 10 de Agosto de "1792", en los cuales se hundió la monarquía, se registraron los archivos del Palacio de las Tullerías, se hallaron, en cierto armario de hierro, papeles enviados por Mirabeau a los Reyes, y entre esos papeles el que contenía el consejo del abandono del Poder. El consejo se había seguido, pero los Reyes, que salieron furtivamente de París, fueron descubiertos en el pueblo de "Varennes", y desde allí se les trasladó, detenidos, a la gran ciudad, donde tan trágico destino les aguardaba. Se han preguntado los historiadores, y todavía hay algunos que se hacen la pregunta, y de ahí estas líneas, que escribimos, **si fué bueno el consejo** que a los infortunados Reyes diera el formidable orador. Lo era evidentemente. La desgracia fué que el plan fracasó. Mirabeau tuvo la visión clarísima del tremendo proceso en que se veía envuelta la combatida monarquía. Vió a todo un país agitado por la revolución. Vió su deseo vehemente de cambiar radicalmente todas las instituciones políticas, económicas y sociales. Vió que todo este tempestuoso proceso estaba complicado con una situación económica de miseria, de bancarrota, hasta de hambre en clases enteras de la nación. Era una tempestad "en la que las olas amenazaban sepultarlo todo. La revolución fermentaba en todas las almas, y sacudía todos los corazones. Unicamente una pequeña minoría realista, que usufructuaba "el viejo régimen", lo apoyaba. Pero ese apoyo era demasiado débil para dominar la rebeldía **de un pueblo,** ansioso de libertad, de justicia social, de bienestar económico. Todo el mundo quería romper los antiguos moldes, la secular estructura de la nación. Se pedía una renovación plena, absoluta de cuanto existía. No era posible contrarrestar este movimiento que precipitaba a todo un pueblo contra un régimen. Claro lo vió Mirabeau, y de ahí su histórico consejo.

—Denunció a la policía Perpetua González García, vecina de Vapor 8, que con frecuencia es amenaza da por sus vecinas las hermanas Josefa y Antonia Durán, careciendo de motivos para ello.

DESPEJARA VIRIATO GUTIER'EZ LA GRAVE INCOGNITA DE JAVA

A ese efecto, quieren los hacendados que vaya a Holanda, embarcando el 19

REFORMAS EN UN BANCO

La Comisión de Defensa del Azúcar cubano sometió ayer tarde a la consideración de la Asociación Provincial de Hacendados de Santa Clara y Socios cooperadores, el Memorándum que le fué entregado el jueves por la noche al doctor Viriato Gutiérrez, a fin de que éste lo ponga en manos del Presidente de la República. El documento, que publimos en toda su extensión en otra parte del periódico, fué aprobado por unanimidad.

También por unanimidad fué aprobada la moción por la cual se le pedirá al doctor Viriato Gutiérrez que embarque el día 19 para Europa, a bordo del «Majestic», en cuyo vapor ya tiene el senador habanero apartado pasaje juntamente con el señor Chadbourne, a fin de llevar a cabo todas las gestiones necesarias para llegar a un acuerdo con los productores de azúcar de Europa y Java.

Estima la Asociación que es necesario que personalidad de tan relevantes cualidades como el doctor Gutiérrez vaya a Holanda a fin de despejar el problema de la futura actitud de los productores de Java. «Hay que saber de una vez a qué atenerse en el futuro», esta fué la frase con que uno de los hacendados presentes resumió el pensamiento de todos sus compañeros.

También, por medio de una moción especial, acordó por unanimidad la junta directiva solicitar del gobierno que intervenga, produciendo la oportuna legislación a favor del desarrollo del crédito territorial para la movilización de la propiedad inmueble, modificando la Ley que rige el Banco Territorial de Cuba, imponiendo a éste toda clase de restricciones a fin de que limite sus actividades al negocio hipotecario, con prohibición de realizar los de cuentas corrientes, ahorros, giros y demás a que se dedican los bancos nacionales y extranjeros, y mediante la aceptación de todas esas condiciones y algunas más por el expresado Banco, otorgar la garantía del Estado a sus cédulas hipotecarias, con obligación de cotizarlas en la Bolsa de la Habana.

Como consecuencia de este acuerdo se nombró una comisión para que presente las bases definitivas del proyecto en la junta general que se celebrará el próximo lunes, a nombre de la Asociación de Hacendados de Santa Clara.

Fueron designados para formar parte de esa comisión, los señores Rogelio Díaz Pardo, Jacinto Pedroso y Juan Pedro Mora.

En dicha junta general la comisión dará cuenta de las gestiones realizadas en New York a favor del azúcar cubano.

A la junta de ayer asistieron además de los siete comisionados, cuarenta representantes de ingenios y compañías azucareras.

RECAUDACION DE LAS ZONAS FISCALES

Las Zonas Fiscales de la Capital recaudaron el día 11 del actual las cantidades siguientes:

Oriente	$ 19.618,72
Centro	$ 2.181,79
Occidente	$ 2.002,59

El Aeroplano de Yancey, Destrozado

El piloto y dos compañeros salieron bien del accidente

NUEVA YORK, Sept. 12. (AP).— Esta noche se supo aquí que el aviador capitán Lewis A. Yancey y dos compañeros descendieron hoy violentamente en una de las islitas del grupo de las Bahamas, cuando regresaban de su recorrido de veinte mil millas por toda la América. Los aviadores resultaron ilesos, pero su aparato quedó destrozado.

El grupo partió de Washington el 14 de mayo, volando a través de las Américas central y meridional, hasta Buenos Aires.

Los mensajes recibidos indican que el accidente ocurrió en una de las islas Exuma, cuando los aviadores intentaban un vuelo sin escalas desde Puerto-España, en la isla de Trinidad hasta la Florida. Los compañeros del capitán Yancey son el piloto Emil Burgin y el radiotelegrafista Zez Bouck.

LA CONVENCION DE LOS BOMBEROS

Se acordo por votacion que se efectúe en la Habana

WINNIPEG, Manitoba, septiembre 12 (AP.) — Hoy se determinó que la próxima convención de la Asociación Internacional de Jefes de Bomberos, tenga lugar en la Habana en 1931. Por una votación bastante reñida resultó favorecida la capital cubana, compitiendo con St. Paul y Minneapolis.

Ha sido elegido presidente de la Asociación por unanimidad Joseph M. Sullivan, que sucede en el cargo a Ralph J. Scott.

El nuevo vicepresidente es W. Brosnan.

—En el Tercer Centro de Socorro, fué asistido de lesiones de carácter leve, la menor de 5 años, Walkiria Valdés García, vecina de A de México número 40, lesiones que le ocasionó al maltratarla de obras la profesora del colegio «La Fe», situado en Romay y Vigía. Del hecho se le dió cuenta al J. C. de la S. Quinta.

Toneladas de Licores Finos Tratarán de Hacer Entrar de Carambola en los Estados Unidos Por Banda de St. Pierre de Miquelon

Llevaban dos años en la Habana.—Agentes secretos americanos en investigacion

SALIO EL GLOBE TROTTER

Desde hace dos años permanecía depositado en los muelles de la Habana, un cargamento de bebidas alcohólicas, de procedencia y fabricación canadiense, que por el Tratado del Ron no pudieron ser reexportadas; pero ahora se le envía a San Pierre de Niquelon, para ver si es posible encontrar allí mejor mercado.

Este cargamento que ahora se reexporta, consta de trescientas cajas de ajenjo, 253 de vermouth y 100 de licores varios. Y lo llevará el Reinunga, de bandera noruega.

Los agentes confidenciales del Gobierno de los Estados Unidos en Cuba, se han interesado mucho por este caso y no es muy difícil que el capitán del buque noruego reciba en alta mar la visita de algún cañonero americano para advertirle que no penetre en aguas jurisdiccionales de los Estados Unidos, porque será apresado.

Los encargados de hacer cumplir la Ley Seca en los Estados Unidos tienen ya mucha experiencia sobre los envíos de bebidas a St. Pierre de Niquelon y de ahí que se hayan interesado tanto por este cargamento.

SALIO EL BOTE GLOBE TROTTER

A las cinco de la madrugada salió de la Habana para Santiago de Cuba el pequeño bote Globe Trotter, donde viajan los jóvenes S. Pollam y Mr. Ullrich, quienes piensan estar navegando durante siete años en esa embarcación.

EL ANTONIO LOPEZ

De Barcelona, Valencia, Málaga, Cádiz, Canarias y Santiago de Cuba llegó ayer el trasatlántico español Antonio López, que trajo carga general, treinta y tres pasajeros para la Habana y diez y nueve en tránsito.

EL ESCULTOR BOADA

En este vapor ha regresado después de señalados triunfos en Francia y España el escultor cubano Ignacio Fernández Boada.

Un apunte, consistente en un pequeño busto del capitán del Antonio López, señor Julián Osle y que le cedió, desde luego, el señor Fernández Boada a dicho marino ha sido el trabajo que durante los días de travesía realizó el notable artista.

Otro pasajero del correo español fué el señor José Hurtado de Mendoza, jefe de la Sección de Proyectos de la Exposición Iberoamericana de Sevilla.

Las jóvenes americanas Iva Silva, Phill Wilson, Fanny Mitchell y Helen Neman, quienes fueron retenidas momentáneamente por el oficial de Inmigración que despachó el buque, pero como presentaron garantías y una carta del senador Borah, que garantizaba a dichas jóvenes, fueron dejadas en libertad de desembarcar.

Ellas han estado haciendo estudios en Universidades españolas y ahora regresan a su país.

También fueron retenidas varias religiosas, porque sus respectivas comunidades no habían presentado a tiempo las cartas; pero cumplidos esos trámites de ley, quedaron en libertad de desembarcar.

(Continúa en la Pág. ULTIMA)

NUESTRA MAQUINARIA — POR ABELA

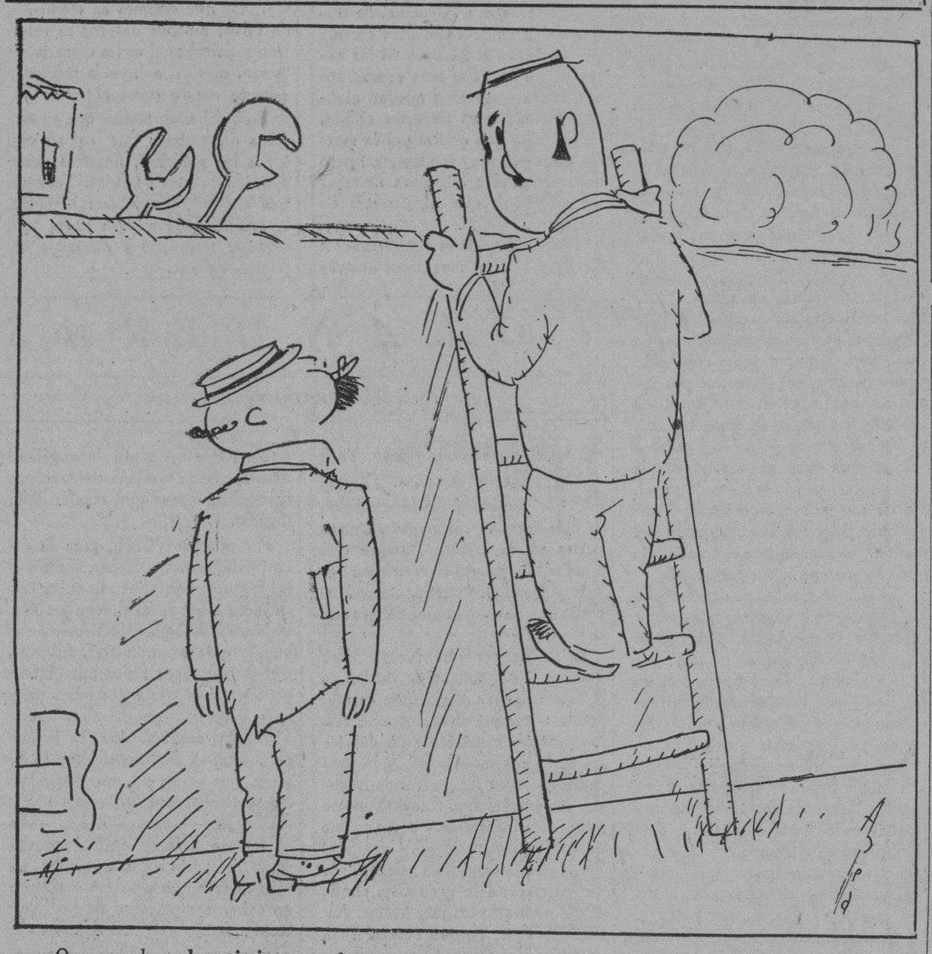

—¿Que, vuelve el optimismo ...?
—Parece que sí, porque están andando en las tuercas...

Se Buscará Hoy Una Fórmula Para Evitar Las Dificultades Que Impiden Embarcar Tabaco Por Bultos Postales a E. Unidos

Sin sello de garantía, exige la Secretaría de Hacienda que no salga tabaco de nuestro país

UNA ENTREVISTA, HOY

El pasado miércoles dimos cuenta de las dificultades con que tropezaba el público en las Administraciones de Correos al pretender remitir cajas de tabacos a los Estados Unidos, de acuerdo con el vigente Convenio Postal existente entre ambos países.

Esa negativa de la Secretaría de Comunicaciones obedece a una disposición de la Secretaría de Hacienda que prohibe la exportación de tabaco cubano elaborado sin el correspondiente sello de garantía.

Naturalmente que esa medida está irrogando serios trastornos a compañías exportadoras y a particulares que utilizaran los beneficios de ese convenio postal para enviar a Norte América, nuestro segundo producto nacional.

Para obviar esa dificultad anunciamos que los Sres. Juan Clemente Zamora, Subsecretario de Comunicaciones y José Antonio Montalvo, Director de Correos, celebrarían una entrevista con el Dr. Mario Ruiz Mesa, Secretario de Hacienda.

Las múltiples ocupaciones del Secretario de las finanzas lo obligaron a diferir tan importante entrevista hasta el día de hoy, en el cual se celebrará, por la mañana, afín de buscar una solución que permita aprovechar las ventajas que nos brinda el citado tratado.

ESTADO DEL TIEMPO

Nota del mediodía del Viernes

Persiste el tiempo bueno en casi todo el Atlántic ocon barómetro sobre la normal y en la porción oriental del Mar Caribe. En el Golfo de Méjico la presión es casi normal con uen tiempo y lo mismo en la porción occidental Norte del Caribe.

Pronóstico para el sábado: Buen tiempo. Vientos flojos a moderados del Nordeste al Sudeste. Pocas lluvias.

Observatorio Nacional.

LABOR CUBANA EN LA CONFERENCIA DE WASHINGTON

Fomento de la industria animal en su programa de diversificacion de cultivo

A. RODRIGUEZ CACERES

WASHINGTON, Sep. 12 AP. La labor del departamento de Agricultura de Cuba para promover la industria animal en su programa de diversificación de los cultivos, fué dada a conocer a los delegados a la Conferencia Agrícola Inter-Americana por el doctor Armando Rodríguez Cáceres.

Explicó que la industria animal ocupa el tercer lugar de las grandes industrias cubanas y se ocupó largamente de los laboratorios biológicos, cursos de estudios, exposiciones, estación de la industria animal, proyectos de clubs agrícolas y y de otros métodos para promover la agricultura.

Con motivo del bajo precio del azúcar y los males que está causando a nuestra primera industria —dijo— el cubano, que hasta ahora había dedicado sus energías, su tiempo y su dinero en casi toda la Isla, al cultivo de la caña, convirtiendo los potreros en extensos cañaverales, dejando una parte de la porción occidental del territorio de la República al cultivo del tabaco, ha visto claramente la necesidad en que se halla de diversificar los cultivos y de consagrarar gran parte de su labor al ganado.

El actual gobierno de la República, con una visión clara de nuestros problemas agro-pecuarios, ha tratado y trata, además de levantar nuestras dos grandes industrias mencionadas de favorecer por todos los medios a su alcance la diversificación de nuestros cultivos y la industria ganadera nacional.

sigue otro

«Es por ello que se ha emprendido una vigorosa campaña de divulgación de conocimientos agro-pecuarios y que se ha fomentado y se estímule grandemente el cultivo del arroz, la papa, el maiz etc., así como a crianza de los animales domésticos de utilidad manifiesta.

«En lo que a la industria animal se refiere, la campaña es cada vez mas intensa.

«La tuberculosis no constituye en Cuba problema alguno, pues solo se presentan casos aislados. La glosopeda o fiebre aftosa en el ganado vacuno y el mal rojo del cerdo, son enfermedades desconocidas en Cuba, y las demás enfermedades infecto-contagiosas o son desconocidas o se presentan muy rara vez».

«Cuba —dijo— país eminentemente agrícola, puede ser también ganadero, pues si bien es cierto que carecemos de los pastos más apropiados, principalmente aquellos bien ricos en proteina, no es menos cierto que tenemos magníficos pastos naturales, con un tenor de proteina bastante aceptable y bien ricos en hidrato sde carbono.

«Nuestro clima benigno, nuestro fertil suelo, la facilidad conque se dan en el país las cosechas, lo colocan en condiciones bien ventajosas por cierto para la crianza del ganado en gran escala. Cuba puede producír lo que necesita para su consumo en el orden a la industria animal y teniendo como tiene un gran mercado en casa, es indudable que bien pronto nuestra ganadería e industrias derivadas alcanzarán un período grande de florecimiento.»

—El asiático José Yi, vecino de Soledad 46, fué acusado por su esposa Ofelia Virdosola Mora, de la Habana, de 26 años de edad y del propio domicilio, de haberla amenazado al negarse a entregarle a sus padres una menor que desde hace tiempo tiene a su abrigo.

LAS NORMAS DE LA HIGIENE MODERNA PARA CUIDAR NIÑOS

Tercera conferencia del Dr. Barrera, Jefe del Negociado Central de Higiene Infantil

«Cuidados Post-Natales», fue el tema de la lección escogida ayer tarde por el doctor Antonio F. Barrera, Jefe del Negociado Central de Higiene Infantil de la Secretaría de Sanidad y Beneficencia, ant las enfermeras que se han inscripto en el curso ofrecido por el Instituto Finlay para especializarse en Puericultura.

Comenzó explicando el doctor Barrera el doble aspecto de las funciones de la vida de relación y de las funciones de la vida vegetativa, que comienzan con autonomía desde el momento en que el niño hace la primera inspiración de aire para llenar sus pulmones y tener la personalidad biológica que ha de seguir rigiéndole durante toda su vida.

«Es necesario establecer, continúa diciendo el conferenciante, buenos hábitos en el desarrollo de ambas funciones, pues la vegetativa se inicia con los primeros alimentos que ingiere el niño y la de relación, al ponerse en contacto con el medio ambiente. Claro está qu hablamos desde el punto de vista higiénico y, para que se obtengan resultados sabe se aspira a la perfección, es necesario comenzar, valga la redundancia, por el principio, máxime cuando debemos tener presente que la infancia o período de invalidez del ser humano es mas largo que el de todos los individuos de la escalera zoológica.

Toda persona que tenga a su cargo el cuidado de un niño recien nacido debe tener presentes las normas que la higiene dicta para regular la alimentación (aun cuando sea la materna, que indiscutiblemente es la mejor). La alimentación del niño no puede ser deficiente ni excesiva. Hay que investigar desde el primer momento la capacidad digestiva de cada niño, pues si bien es verdad que la alimentación está sometida a reglamentaciones generales de cantidad y tiempo, la realidad enseña que debe hacerse individual, en cada caso.

Las reglas para la alimentación artificial deben ser objeto de un cuidadoso estudio, sobre todo en lo que se refiere a la calidad y pureza de la leche admitida como sustituto de la lactancia materna. Siempre hay que tener presente que una fórmula determinada de leche modificada con arreglo a la edad, el peso, etc., del niño, puede no ser tolerada y en este caso se impone, sin vacilaciones, lo que pudiéramos llamar el procedimiento de tanteo hasta llegar a conocer la capacidad digestiva de aquél".

Explica, finalmente, el doctor Barrera la "relación que es permanente en toda la vida del individuo entre el desenvolvimiento físico y las actividades psíquicas, desde la niñez hasta la senectud. Hoy conocemos que el perfeccionamiento humano es la resultante de la armonía entre todas las funciones del sujeto, ya sean de un orden o de otro.

Y terminó diciendo: "Además, el Higienista Moderno no puede desconocer que las necesidades del niño para el futuro, son tan complicadas en el orden físico como en el orden moral y social. La vida del hombre contemporáneo dista tanto de la del hombre primitivo, como diferencia notable existe entre el aspecto físico del hombre de las cavernas y en actual biotipo eugénico".

Al terminar, el doctor Barrera fué muy felicitado.

FUE INAUGURADA AYER LA ESCUELA RURAL MODELO DE CUATRO CAMINOS

Esta escuela responde al concep to moderno de la Escuela Rural y ha sido dirigida en su organizacion por técnicos.

Vista exterior de la Escuela inaugurada

Ayer fué inaugurada oficialmente la Escuela Rural Modelo «Francisco Zayas y Alfonso», ubicada en el pueblo de Cuatro Caminos.

Esta escuela, que existía ya anteriormente, ha sido completamente reformada y adaptada al concepto que sobre tal tipo de escuelas tiene el doctor Averhoff, actual Secretario de Instrucción Pública.

Colaboraron intensa y eficazmente en la realización de este propósito el doctor José Comallonga, Director de la Escuela de Ingenieros Agrónomos y Azucareros y el ingeniero Carlos Chaumont, autor del proyecto de la Escuela Técnica Industrial «Presidente Machado».

La Escuela ha sido confiada a la dirección del señor Rafael Díaz Duque, maestro normal que obtuvo elevadas calificaciones en el último cursillo celebrado en la Escuela de Ingenieros Agrónomos.

El maestro de cultivos, señor Virgilio Domínguez ha sido designado para dirigir todo lo referente a las labores y cultivos agrícolas.

EL ACTO

A las once de la mañana de ayer llegaron a la referida escuela el señor Secretario, el Superintendente General, los Superintendentes Provinciales, el Jefe de Instrucción Primaria, el Presidente de la Junta de Educación, el doctor Comallonga, el señor Chaumont y varias autoridades escolares más, quienes fueron recibidos a los acordes del Himno Nacional, que cantaron a coro todos los alumnos del plantel.

El señor Secretario, acompañado por las demás autoridades, visitó todos los departamentos y campos anexos de la escuela, para los cuales tuvo frases de elogio, por su correcta disposición, agradable apariencia y escrupulosa limpieza.

El acto en sí fué sencillo. No hubo discursos. El señor Secretario se limitó a observar a los alumnos trabajando y aprovechó su visita para hacer las últimas indicaciones y dar algunos consejos más a los profesores, a fin de que el resultado de su labor sea verdaderamente fructífero.

DETALLES DE LA ESCUELA

La casa-escuela consta de dos aulas de enseñanza común, una para varones y otra para hembras; con sus servicios sanitarios correspondientes; un salón de industrias, dispuesto para la fabricación de mantequilla, quesos, dulces de frutas, conservas, salsas de tomates, herinas, etc.; un salón de trabajos manuales, carpintería y herrería y un almacén de materiales. Anexa a la casa-escuela está la casa de vivienda del maestro.

Toda la casa tiene un amplio partal al frente y está rodeada de jardines.

Hay diversos campos de experimentación, cultivos, sports, etc. Posee amplios gallineros, buenos apiarios, viveros para plantas; pesebres, cochiqueras, etc.

El agua se obtiene de un pozo, por medio de un magnífico molino de viento equipado con grandes tanques, que dan abasto para el riego y demás servicios.

La escuela posee aparatos especiales, tales como incubadoras, barómetros, termómetros, pluviómetros, etcétera.

FINALIDAD

Los alumnos de esta Escuela saldrán capacitados para realizar eficientemente todas las labores propias del campo y podrán llevar a sus casas respectivas las múltiples ventajas que ofrece la ciencia al campesino moderno, acostumbrando a sus padres a desechar los antiguos procedimientos y a utilizar aquellos que les brindan mayores ventajas. A este fin la escuela no producirá artículos para la venta. Cuanto el alumno haga será de su propiedad y podrá exhibirlo en su hogar como el fruto de su aplicación.

Según la opinión de los técnicos esta nueva orientación de la Escuela rural ha de ser muy beneficiosa para el porvenir de Cuba.

Fianza de $300

Atendiendo a las numerosas consultas hechas a la Secretaría de Obras Públicas, con respecto a la autorización para colocar pasquines de propaganda política, dentro del radio de la ciudad, el doctor Céspedes ha resuelto que los candidatos que deseen hacer uso de pasquines y telones para su propaganda, deberán pedir permiso por escrito al Ingeniero Jefe de la Ciudad, quien lo concederá, observando las siguientes reglas:

Los pasquines se pegarán en las vallas, postes de madera y aceras de solares, en las calles que no se consideren de primer orden. En las avenidas y calles de primer orden no se permitirán telones colocados entre columnas, en las fachadas, y de un lado a otro de la calle.

Se concederán las autorizaciones, con la condición de que el candidato retire todos sus pasquines o telones antes del día 10 de noviembre del año en curso, para garantizar esta labor, depositarán una fianza de $300 en la Jefatura de la Ciudad, que les será devuelta tan pronto el Negociado de Limpieza de Calles informe de la recogida de esa propaganda.

INSPECCIONES EN COMUNICACIONES

Por el cuerpo de Inspectores de la Secretaría de Comunicaciones han sido recientemente inspeccionadas las siguientes Administraciones de Correos: Central Habana: Chanas y Antón Recio.

Y las oficinas locales de Cayo Mazón, Guareiras, Colón, Manguito, Amarillas, Los Arabos, Calimete, Tinguaro, Güira de Macurijes, Rodas y El Cobre.

Los Escogedores se Declaran en Huelga en Tampa

TAMPA, Florida, septiembre 12, (AP.) — El gremio de escogedores ha declarado la huelga en todas las fábricas de tabaco, la que empezó a las once de la mañana de hoy. La decisión se debe al fracaso de las negociaciones entabladas para nivelar los precios y procurar ocupación a más de cien escogedores sin trabajo.

Las demandas de los obreros son que se nivelen los precios y que todo tabaco habilitado por el departamento de escogida lo sea por escogedores profesionales.

No se sabe si otros oficios declararán la solidaridad con los tatbaqueros, pero si no se resuelve la huelga es casi seguro que habrá paralización total en la mayor parte de las industrias, mientras dure la huelga.

CONFERENCIA SOBRE LA TUBERCUL'SIS, DE LA DOCTORA CASADO

La Liga contra la Tuberculosis Infantil cumplio ayer un año de su fundacion en la Habana

En el mes de septiembre del año próximo pasado, comenzó diciendo anoche desde la estación radiotransmisora del Hotel Plaza la doctora Pichucha Casado, se fundó la Liga Nacional contra la Tuberculosis Infantil de Cuba. De entonces a la fecha la labor emprendida en pro de la causa se ha visto coronada por toda clase de éxitos; éxitos que se deben al tesón, a la voluntad de mujeres abnegadas que abandonando la esfera donde se desenvuelven mitigan en parte la carga tan pesada de la miseria, de las enfermedades, buscando el alivio no solamente material, sino que recogen a los enfermitos para atenderlos, llevándolos a lugares donde se les cuida maternalmente y por último se les cura de la horrible dolencia de la tuberculosis, para hacer de ellos hombres y mujeres útiles en el medio en que más tarde han de desenvolverse.

"¿Habrá mayor satisfacción para esta Institución cuando da de alta a un niño que está completamente curado? ¿Cuál el porvenir de ese niño si no tiene quien lo cuide, quien le evite el terrible contagio? ¿Cuál su porvenir? Desenvolverse en ese medio y que la enfermedad fatalmente progrese y se vaya desarrollando hasta hacer su presa en un organismo débil y termine por sucumbir.

Y no es eso lo más triste, sino que la enfermedad encuentra medio para desarrollarse y no habiendo el aislamiento de un enfermo, la familia íntegra es víctima de la Peste Blanca.

Si a tiempo el enfermo se aisla, se le atiende, puede curar y si desgraciadamente muere, el resto de la familia no queda contagiado y solo es uno de ellos la víctima, que de otra forma serían todos.

El niño de padres tuberculosos que no se atiende lleva en su organismo el germen fatal y al llegar quizás a una temprana edad para enfrentarse con la lucha por la subsistencia para mantener su hogar, deja tras si el rastro de sus pasos: y si por desgracia cae en la cama, sus familiares apenas tienen para mantenerlo, mejor dicho para cuidarlo con la debida asistencia.

La Liga tiene al niño en el Sanatorio todo el tiempo necesario para su curación, y despues que están curados se les manda al campo, donde radicará su curación completa y si la familia lo puede atender, entonces será devuelto al hogar. La liga pública folletos boletines exhibe películas, reparte hojas sueltas, donde se explican los primeros síntomas de esa enfermedad. Las Damas Visitadoras de la Liga explican a las familias los medios para evitar todo posible contagio para que se den cuenta en todo momento que la enfermedad está en acecho y acudan presurosas en busca del remedio.

Insistimos, continuó diciendo la doctora Casado, en la propaganda por que toda cuanto hagamos es poca para los fines que perseguidos. Esta Institución es la más benemérita de cuantas puedan existir. Es grande porque ella trata de salvar a la niñez y tener la satisfacción de haberla vencido.

A trueque de herir modestias el gran éxito de la Liga se debe a la Liga se debe a la señora Nena Machado de Grau, a la señora Corina Garcia Montes de Aballi, aquella por haber puesto a beneficio de la Liga todo aquello que para favorecerla está a su alcance; la segunda voluntad tesonera, espíritu de sacrificio que dejando las comodidades de su hogar, dirige las actividades de la Liga.

Alamac
HOTEL
Broadway and 71st. Street.
NEW YORK

Donde el Sr. ANTONIO AGUERO (Tonny) se halla, como de costumbre, recibiendo y atendiendo a sus numerosos amigos de Cuba.

El edificio del HOTEL ALAMAC es único en su clase, a prueba de incendios, amueblado con lujo y comodidad, con BAÑO y DUCHA en todos los cuartos, cocina criolla y un ambiente y trato individual como sólo pueden conseguirse en el propio hogar.

En el piso tercero se hallan instaladas las oficinas y el salón de lectura del DIARIO DE LA MARINA abierto todo el día para comodidad y recreo de los huéspedes cubanos. Nuestros intérpretes estarán en la estación o en los muelles a la llegada de todos los trenes y vapores. Para más detalles, reservaciones etc. diríjanse a:

Antonio Agüero
Gerente Hispano.

Hotel Alamac
Cable: Alamacotel.
Broadway y 71st. Street.
New York

M.E.C.D. 2016

DIARIO DE LA MARINA

FUNDADO EN 1832

Dirigido hasta 1919 por D. Nicolás Rivero y Muñiz

Editado por la Compañía DIARIO DE LA MARINA (S. A.) cuyo programa consiste "en la defensa de los intereses generales y permanentes de la Nación cubana, de los especiales de la Colonia española establecida en la misma y de la unión y armonía entre los diversos elementos que conviven en el país."— Art. 1o. de los Estatutos

PRECIOS DE SUSCRIPCION AL DIARIO DE LA MARINA

Habana y Provincias

Mes . . . . $ 1.50
Trimestre . . . " 4.20
Semestre . . . " 8.00
Año . . . . . " 15.00

Extranjero

Trimestre . . . $ 5.00
Semestre . . . " 9.50
Año . . . . . " 18.00

Edición Dominical (Para el extranjero solamente)

Semestre . . . . $ 3.00
Año . . . . . " 5.00

OFICINAS:

Habana, Prado 103.
New York, 516 Fifth Ave.

TELEFONOS

Redacción, Administración, Quejas, etc. (Centro Privado . . M-7911
Imprenta . . M-9665
Máquinas M-3450
A. Clasificados A-3333
Radio M-7714

EL ESPIRITU BELICO de ITALIA

EL cable nos trae la noticia de que el Gran Consejo del Partido Fascista Italiano está reorganizando la milicia con que conquistó Mussolini el Poder y en la cual se apoya el Gobierno.

Parece indicio esto de que Italia se esfuerza en intensificar sus preparativos bélicos, atendiendo quizás a los recientes trabajos realizados por Francia para reforzar sus fronteras con aquel país.

La noticia no tiene nada de tranquilizadora, aunque no guarde relación alguna con otra que también nos trae el cable, referente a haberse ausentado de Ginebra el ministro de Estado italiano Grandi el mismo día que se iniciaban las sesiones de la décimoprimera Asamblea de la Liga, sin esperar a oir las anunciadas declaraciones del Ministro de Estado francés, Briand, acerca "de sus planes para la futura confederación europea" y sin entrevistarse con él para seguir tratando de los asuntos navales que establecieron un serio desacuerdo entre los gobiernos de Roma y París, durante la conferencia de Londres.

Como se recordará, en esa conferencia, que por eso estuvo a punto de fracasar, los delegados franceses reclamaban como necesaria para la defensa de su nación una flota de guerra de 723.000 toneladas, y a su vez los de Italia demandaban una absoluta paridad naval con Francia. No hubo forma de llevarles a un entendimiento y, al fin, a nada se obligaron, quedando en libertad de acción. Como resultado del encono que se produjo, parecieron dispuestos ambos países a lanzarse a una competencia en los armamentos, pero en conversaciones posteriores quedó aplazada la completa ejecución de los respectivos programas para reforzar las escuadras, con lo cual se abrió camino a un acuerdo definitivo, al que todavía no se ha llegado.

Mientras se estaba en esas gestiones, la gran demostración naval francesa en el Mediterráneo con motivo del centenario de la conquista de Argel, los encendidos discursos de Mussolini en Florencia y otras ciudades, las acres manifestaciones hechas en las Cámaras y en la Prensa de uno y otro país, irritaron por demás los ánimos y hubo momentos en que pareció segura una ruptura de relaciones. ¿Renacerán, mejor dicho, se recrudecerán ahora las rivalidades ante la determinación que muestra Italia de reorganizar la milicia fascista, con lo cual parece afirmarse el Duce en su idea de que "las palabras son muy bella cosa, pero los fusiles, las ametralladoras, los aviones, los buques y los cañones son cosa más bella aún?"

Esas formaciones bélicas, unidas ahora al ejército de línea, respondieron primero a la necesidad de sostener al gobierno, y luego al propósito de reforzar los elementos en activo servicio para la defensa nacional. Sus nuevos afiliados son, según informes publicados recientemente, jóvenes de 18 a 20 años, y de ellos los alistados como soldados o suboficiales sumaban hasta fines de junio último 400.000, con los cuales hay organizadas 68 cohortes-batallones de 1.000 plazas cada una, armadas con fusil y ametralladoras, y listas para entrar en campaña en cualquier momento, pues para su preparación se les hace tomar parte en las maniobras y alternar con las fuerzas regulares en toda función militar.

La organización no se limita a eso. Cuenta con reservas constituídas por jóvenes también entre 18 y 20 años, en número de 300.000, aptos para servir de reemplazo o aumentar los cuerpos de la milicia en caso de necesidad. Hay, además, dos organizaciones llamadas de vanguardia, integrada una por muchachos de 14 a 17 años de edad, que suman 400.000 y forman 118 legiones, y otra a la que pertenecen niños de 10 a 14 años, que cuenta con 946.000 miembros. Como se ve, gran parte, si no toda la juventud italiana, está sobre las armas o recibe educación militar y si a esto se añaden las fuerzas veteranas del fascismo podrá comprenderse el poder que representa la preparación militar de Italia, en gran escala iniciada el 1925, en atención a que el país sólo disponía de 30 divisiones de línea con un efectivo de 290.000 hombres, mientras el ejército francés contaba, incluyendo los cuerpos coloniales de Argelia, Túnez y Marruecos, con 700.000.

¿En qué consistirá la reorganización de la milicia fascista que nos anuncia el cable? ¿Motivará alguna reacción por parte de Francia? ¿Habrá en esto una nueva amenaza para la precaria, o más exactamente, relativa paz europea? Lo peor es que no constituye una excepción el espíritu bélico que parece predominar en Italia. Casi puede decirse que es común a todos los pueblos, y por desgracia se deja sentir dolorosamente en nuestra América, agitada por revoluciones.

REFLEJOS NEOYORQUINOS

SIETE MILLONES DE HABITANTES

EL Secretario general del Censo de la ciudad, doctor Walter Laidlaw ha presentado el reporte del censo, de acuerdo con el cual la población de New York ha aumentado desde el año de 1920 en una proporción de 715.015 habitantes, lo que da un total de 6.746.563. En el barrio del Bronx solamente, viven en la actualidad 1.400.000 personas.

Con todo, según los cálculos del Secretario General, se esperaba que aún fuese mayor el aumento, como lo fuera anteriormente en las décadas de 1910-1920 y de 1900-1910. En esta primera década a que nos referimos, el aumento de población fué extraordinario, alcanzando la cifra de 1.436.512, lo que se debió en gran parte a los niños nacidos en la ciudad de matrimonios extranjeros que en ella vivían por entonces. En la segunda década el aumento fué también considerable porque las leyes de inmigración aun no se hallaban restringidas.

Los jefes de estadísticas opinan que en el futuro la ciudad de New York no crecerá tanto, puesto que la entrada en el país se hace tan difícil.

Y ante la profecía comienzan a asustarse las compañías constructoras que han llevado ya los rascacielos hasta las alturas de la calle 110, por la parte de Broadway, y que temen que al hacer una rebaja forzosa en los alquileres se convierta en la ruina de la ciudad lo que se tiene planeado como el más grande de los negocios.

Aunque posiblemente los habitantes seguirán cayendo de las nubes, para que sigan también **por las nubes** los alquileres.

Reflejos de París

Ensemble por Mirande. Traje de mezclilla de Jersey en Negro y amarillo. Cinturón de piel de suecia negra.

Contratos de Arrendamientos de Chinos el Año 1856

Por el Dr. JOSE IGNACIO DE LA CAMARA, Conde del Castillo

UNO de los graves problemas que preocupan en la actualidad a los Gobiernos de las principales naciones, es la crisis del trabajo. Un gran número de hombres se encuentra sin empleo y en situación difícil, viendo sus hogares amenazados por el hambre y la ruina.

En otras épocas ha sucedido a la inversa; han hecho falta obreros para el desarrollo de la agricultura y de las industrias.

A mediados del siglo pasado, existían en esta Isla varias compañías y agentes que se dedicaban a traer obreros, principalmente de China, país donde se podían conseguir con sueldos más reducidos.

En el año de 1859, una de estas sociedades, que tenía sus negocios en esta ciudad, se denominaba "Compañía Asiática de la Habana".

Los obreros que deseaban arrendar sus servicios, firmaban un contrato con los representantes que tenía la Compañía en China. Estos contratos estaban escritos en idioma español y en chino, impresos en una hoja de papel de un color azul claro y, una vez firmados por las partes contratantes, el Cónsul de España les ponía su visto bueno.

Los contratos se podían ceder a la persona que al arrendador le conviniese, siendo la fórmula usual, la de un endoso, que decía: "pasa este colono a la disposición del señor", consignándose el nombre del que lo tomaba a sus servicios.

El colono, que así se denominaba el chino que arrendaba estos servicios, se comprometía, tan pronto firmaba el contrato, a embarcar para la Habana, en el buque que se le designara. El término del arrendamiento era generalmente de ocho años, para trabajar en la Isla de Cuba a las órdenes del arrendador o de la persona que éste le indicara, en las tareas de costumbre de este país y en el lugar donde se le destinara, ya en el campo, ya en la población, en casas particulares o establecimientos de cualquier clase, en ingenios, vegas, cafetales etc.

El término del arrendamiento comenzaba a contarse el día que se le proporcionara al patrono, en la Habana, que era el nombre que se le daba al arrendador, siempre que llegara en buen estado de salud y desde el octavo día siguiente de la salida del Hospital, en el caso de llegar enfermo o incapacitado para el trabajo por cualquier causa.

Para trabajar tendría las horas que le señalara el patrono, según las atenciones que requiriera la índole de la obligación que se le imponía; pero era un requisito indispensable, darle varias horas seguidas de descanso cada veinte y cuatro horas y el tiempo preciso para el almuerzo y la comida, de acuerdo todo esto con la costumbre anual de los trabajadores asalariados en esta Isla. Los domingos debía descansar trabajando lo menos posible.

Por ninguna razón o pretexto durante la vigencia del contrato se podía negar el colono a prestar sus servicios al patrono que lo tomaba, ni evadirse de su empleo, ni intentarlo siquiera por ninguna causa, ni mediante indemnización alguna. En caso de enfermedad, si esta excedía de una semana, se le suspendía el salario hasta que completamente restablecido, pudiera de nuevo ocuparse en los quehaceres que se le habían encomendado.

El arrendador o patrono se comprometía a pagarle tan pronto empezaba a contarse el término del contrato, el salario estipulado, que era en la mayoría de los casos, de cuatro pesos mensuales.

Se especificaba que el alimento que había que suministrarle cada día debía ser de ocho onzas de carne salada, y dos y media libras de boniatos o de otras viandas sanas y alimenticias. En caso de enfermedad había que proporcionarle en un hospital o enfermería, durante todo el tiempo que esta durase, la asistencia necesaria para la cura, incluyendo las medicinas.

El patrono debía darle además dos mudas de ropa, una camisa de lana y una frazada cada año.

El pasaje y manutención a bordo era de cuenta del arrendador que se comprometía a adelantar ocho pesos fuertes en oro o plata para la habilitación del viaje y a entregarle tres mudas de ropa, una frazada y otros objetos, calculándose estos gastos en cuatro pesos, que unidos a los ocho pesos que se le habían adelantado para el viaje, hacían un total de doce, que se obligaba el colono a pagarlo a razón de un peso mensual, es decir, que el primer año sólo se le darían tres pesos cada mes.

Por último se hacía constar en el contrato que el obrero chino se conformaba con el sueldo estipulado, aunque sabía que aquí en Cuba ganaban más otros jornaleros.

El ejemplar que obra en nuestro poder está fechado en Macao, en 22 de Noviembre de 1859. El chino que arrendaba sus servicios por este contrato se llamaba Lorenzo Lysao, natural del pueblo de Yongeun y tenía 28 años de edad. El Cónsul de España que le puso el visto bueno al contrato y que ejercía las funciones de Cónsul en Macao con esa fecha, era el Sr. Nicasio Cañete y Moral.

Estos chinos que vinieron a Cuba para hacer lo que se les ordenase de acuerdo con lo convenido en los contratos, fueron a parar, lo mismo a los ingenios, de cortadores de caña y para las faenas de la casa de máquinas, como a las casas particulares, en donde los dedicaron con preferencia a la cocina. Se distinguieron como excelentes cocineros y estaban empleados en las casas de las familias más aristocráticas. En la actualidad quedan algunos descendientes de estos chinos, de piel algo más oscura por la mezcla de razas, muy inteligentes, pero con más afición hoy para manejar un automóvil que para servir de cocineros.

Todo en la vida es circunstancial. No hace aún muchos años, atravesábamos una época de rápido desarrollo de nuestra agricultura y su consecuencias fué el que se elevaran los jornales enormemente. Prescindiendo de las prohibiciones vigentes en nuestro Código Civil en el capítulo que trata del arrendamiento de servicios, este contrato hace pocos años nos hubiera parecido ridículo. Es más, entonces no nos hubiéramos imaginado que llegarían otra vez tiempos parecidos a 1859, de sueldos o jornales tan bajos. Hoy que estamos en momentos de crisis, muchos obreros se sentirían satisfechos si se les diera habitación, comida, asistencia médica y además cuatro pesos al mes.

Pero debemos pensar que en esta crisis del trabajo que sufren casi todas las naciones, nosotros podemos luchar con ventajas. Tenemos tres aliados formidables: el clima, la fertilidad de nuestra tierra y el carácter resignado y optimista del pueblo cubano.

VOLANDERAS

Por JESUS PRADO RODRIGUEZ

HE pasado en Nueva York cuatro semanas. ¡Y qué semanas! En la metrópoli es más recio el calor que en otras partes de la Unión. Aunque este año las **heat waves** se extienden por todo el perímetro continental y afogarán los campos, dejándolos resecos.

Suele decirse que Nueva York fascina. Y hay mucho de verdad en el aserto. Nueva York, urbe cosmopolita, a trae por su cosmopolitismo. Los yanquis imprimen a las capitales la misma monotonía, y la vida capitalina sólo difiere donde abundan los extranjeros. Nueva York no pudo americanizarse. Y creo que nunca se americanizará. Cuando el "foreigner" conspícuo llega, por vez primera, a la gran **city**, emite, al deslumbrarlo los rascacielos, juicios erróneos, porque Nueva York no está en los **skyscrapers**—característica yanqui—, sino en las gentes que la habitan. Las gentes proceden de todos los lugares del globo, y son italianos y son rusos y son alemanes y son irlandeses y son, en último término, una amalgama de las razas. Hasta no faltan los chinos para que la metrópoli tenga algo de asiática. Nueva York embaza por el ambiente que la rodea, y ello se debe a las afluencias raciales.

Llegué a la metrópoli el diez de Julio, y por la tarde de ese día visité al Dr. Rivero en el Hotel Alamac. Me recibió una gentil mujer, cuyo nombre ignoro. El doctor Rivero y su familia iban a dejar el hotel para regresar a la Habana.

Y mientras lo esperaba "hice una entrevista" a la niña Silvia (¿no se llama Silvia?) criatura encantadora, plena de vivacidad y de ingenio, por cuyos ojos meteoros, luminosos, pasa el pensamiento inquisitivo.

—¿Le gusta Nueva York?

—Un poco.

—¿Menos que la Habana?

—¡Pues quién lo duda! La Habana es la ciudad más bella del mundo. La Habana no tiene rival. ¿No lo cree usted?

La niña Silvia recoge objetos que va empaquetando. Sus manos diminutas—manos de princesita o de hada, que diría un poeta—trabajan sin descanso. Ahora unos zapatos. Luego un vestido. En seguida cosas de tocador. La niña Silvia, en su gran ajetreo, increpa:

—¡Ah, papá nunca se da prisa! ¡Ya verá cómo vamos a perder el tren! Debemos salir a las siete. ¡A las siete, sí; y papá!... ¡Papá, papá...!

Yo insinúo:

—Todo eso tiene arreglo: se quedan ustedes un día más en Nueva York.

La niña Silvia, bella, magnífica, como si hubiera surgido de repente mujer, exclama:

—No, no; debemos partir...

Y en este momento la angelical niña se olvida también del tren para decirme cosas que revelan sutil ingenio.

Por ejemplo: Cuba, para la niña Silvia, es tierra divina, con montes bonitos, con valles bonitos, con su cielo siempre azul, con su mar tranquilo, de aguas fluctísonas, que pocas veces se encrespan. Además, Cuba tiene unos niños muy inteligentes, superiores a los niños yanquis, demasiado mofletudos. Y Cuba habla español, que es lengua dulcísima, en contraposición a la inglesa, que es áspera y antirrítmica. Por si lo supuesto fuera parvo, Silvia amplía el concepto. Los niños (y en esa palabra entran los dos sexos) amamos a Cuba para hacerla grande algún día. En los niños no caben las pasiones de los hombres...

(Un paréntesis: El lector, acaso suspicaz, pudiera creer que esas cosas no las dijo esta niña soberanamente bella, y yo doy fe de que las dijo.)

"Los niños no sabemos odiar, porque nuestra alma repele los odios. ¡Ah, señor! yo estoy diciendo palabras tontas, y usted puede reirse de mí. Pero sepa, sepa, que Cuba es la mejor tierra del mundo y que no hay en el mundo tierra como Cuba"...

Y otra vez al ajetreo. Y otra vez a llamar a papá. Al fin aparece el doctor Rivero. La niña Silvia, radiante de gloria, tiene a flor de labio una increpación.

Aquellos que se fijan en la austeridad grave de los hombres—austeridad pedantesca casi siempre—, juzgan las palabras de los niños como reflejo de la inocencia. Cuando el niño vierte conceptos sabios produce en el que oye, más que asombro, risa irónica. Un niño no debe salirse de su esfera. Y, sin embargo, por lo que hablan los niños se descubre la fuerza vital de la nación que los engendra.

Cuba tiene niños. Y, al tener niños, Cuba avanza hacia la meta, consolidando su independencia, robusteciendo su nacionalismo, acallando las pasiones que pueden rugir a modo de mar embravecido, en choques violentos, aunque a la postre, reposan sobre las riberas... Los niños dan la pulsación de un pueblo. Cuando los pueblos crecen en la ignorancia, los niños se forman en la ignorancia también, y entonces todo se pierde, porque las nuevas generaciones, inciviles, no pueden regenerar lo que está podrido por atavismo ancestral.

Quisiera reproducir ahora lo que hemos hablado el Dr. Rivero y yo. Pero ¿para qué? Las palabras de la niña Silvia—de esta niña soberanamente bella—, tienen más ternura que las palabras de los hombres.

SE DIJO ESTA SEMANA

Frases y opiniones de las celebridades mundiales, seleccionadas por Ramiro de Ulloa.

Propiedad Literaria Asegurada.

"Italia se halla empeñada en obras de paz, en las cuales ha invertido los doce mil millones de liras que sustrajo a los gastos militares. La reconstrucción financiera y económica, las bonificaciones y la reorganización industrial, monopolizan todas las actividades del país que necesita de la paz, y que quiere la paz, para desarrollarse en el trabajo y en el comercio. Italia, por ahora, sólo piensa en defenderse".—**Luigi Barzini.**

"En América, "el continente estúpido", que dijera Pío Baroja, nadie habla español. Cada pueblo tiene un dialecto bárbaro, incomprensible para los habitantes de otros pueblos". **Serafín Alvarez Quintero.**

"El Gobierno de México está construyendo escuelas a razón de tres por día. En los últimos seis años se han creado seis mil planteles de educación primaria".—**José Manuel Puig Cassauranc.**

"Me fuí a vivir a Surrey para estar en un sitio tranquilo, pero sucede que todos los días oigo el tractrac constante de las ametralladoras, el estallido de los cañones y el bombardeo de la artillería naval que que viene de Portsmouth, al mismo tiempo que, desde la alturar, el croar de los motores de los aeroplanos completa la sinfonía. Y esto mismo sucede en todos los pueblos civilizados de la tierra. Por lo tanto, ya es tiempo de que la Iglesia tome cartas en el asunto, pues no veo quién otro pueda hacerlo".—**David Yloyd George.**

LA TRAGEDIA DE CAROL

Por LUIS C. SEPULVEDA

Propiedad Literaria Asegurada.

TODOS los comentaristas de la actual situación de Rumanía han querido ver en el espectacular retorno del Príncipe Pródigo y en su ascensión al trono, un brote juglaresco de tenor de opereta que, como "El Soldado de Chocolate" de Bernard Shaw, se mete por la ventana cuando las circunstancias no le permiten hacerlo por la puerta.

Carol es, en cambio, el último de los románticos en la cásta de los príncipes, y su vida, deshilvanada y novelesca, lo convierte en un héroe de leyenda antigua, de esos que en los mitos perraultescos luchaban con endriagos y encantadores para romper el conjuro y despertar a la bella durmiente en una clara mañana de abril. Caballeresco y desinteresado, un día, para enmendar una falta de hombre, dió su mano de príncipe a la comunera Zizí Lambrino, quien creyó que la gentileza era debilidad y quiso, con maniobras indelicadas, llegar **ad astra** usando a su consorte de escabel.

Divorciado luego, las necesidades política de su patria le impusieron el matrimonio con la Princesa Helena, mujer fría y rubia, calculadora y feral. Era, pues, lógico, que el temperamento de Carol chocara contra las maquinaciones y las intrigas que su misma esposa se encargaba de prepararle para someterlo y dominarlo. Se fingió enamorada, siguiendo con el estatismo luminoso de sus ojos claros todos los movimientos de su marido, hasta que, en sus entrañas de moderna Agripina, sintió palpitar la continuación de la estirpe Hohenzollern. Fué entonces cuando, sintiéndose ya fuerte, con la fortaleza del baratero en cuyas manos está la vida de toda una dinastía, se tornó orgullosa y agresiva, autoritaria y tiránica. Ya se sentía la madre de un presunto heredero a la corona.

Con malignas habilidades subterráneas pactó con los más acérrimos enemigos de la casa reinante, se entregó a las ambiciones del viejo Bratianu. Helena se había pasado al campo del enemigo, dispuesta a todas las concesiones, a cambio de una hegemonía como regente, y dando ya por descontado la expulsión de Carol del país, la muerte de Fernando y la derrota de la política que siguiera Doña María.

Es indudable que en su mayor parte, obtuvo todo lo que se propuso, y lo que Bratianu le ofreció. Hubo un momento en que Carol se vió acosado en su propio hogar, y, temperamental y exaltado, no tuvo inconveniente en renunciar a la herencia de la corona y escàparse a París. Vino luego el divorcio que Helena pidió y obtuvo inmediatamente. Así su hijo Miguel ya quedaba de Príncipe heredero, y al morir Don Fernando, cuya vida se apagaba poco a poco, quedaría de "Reina Regente". El sometimiento de Doña María era otro de los planes bien preparados por Helena y Bratianu. Y todo salió como le esperaban, menos el pequeño detalle de la supervivencia de la oligarquía Brataniu. Con la muerte del viejo se operó la reacción política en el país y M. Maniu se hizo cargo del gobierno, dispuesto a instaurar el antiguo orden de cosas.

A Helena la derrotaba el tiempo. Los detalles romancescos de la vida parisina de Carol llegaban a la sonnolente Rumanía, como un estimulante para el espíritu neolatino de aquel pueblo. La fantasía popular agrandaba la figura simpática de Carol que paseaba su desgano de príncipe blasé por los estrados de la pista de Ateuil, o por entre la perfumada alegría de las playas de Ostende, Biarritz o Beauville. Y, como era natural, se formó un partido en Rumanía para devolverle a Carol el trono que había renunciado.

Lo demás ya todos lo conocen: un vuelo espectacular, digno del Príncipe, a través del continente, para descender, como el águila emblemática de su escudo, sobre un campo de plata en el aeródromo de Bucarest.

Pero Helena no se ha resignado a perder. De aquí que continúe irreductible ante las propuestas de una reconciliación que ella sabe sólo ha de ser fórmula, puesto que todas sus intrigas hoy se levantan como la más alta barrera que la separa de su marido.

Y mientras tanto Carol, el último de los románticos en la casta de los príncipes, hace esfuerzos por hilvanar su vida deshilvanada y novelesca, sincronizando sus impulsos de aventurero espiritual a las responsabilidades del gobierno de Rumanía. Para esto el Príncipe necesita la inspiración de un espíritu femenino, que no es el de su esposa, moderna Agripina, rubia y calculadora, sino el de la trigueña Magda Lupescu. Carol, el héroe de un mito perraultesco, aún tiene que vencer el endriago de su propia tragedia para hallar a su bella durmiente en una clara mañana de Abril.

New York, Septiembre de 1930.

(Copyright 1930 by Pallas Features Syndicate).

EL GIGANTE

Desde Moscú. — Por J. L. OSTOYA

TODOS han oido el apellido de **Ursus** Taukowski, famoso triunfador antes de la guerra de los "boksers" ingleses, de los luchadores franceses y de tantos conocidos atletas; pero que estuviera muriendo de hambre en Moscu lo ignorábamos por completo.

Hasta que estos días cundió por el sucio caluroso barrio agosteño la noticia de que **Ursus** intentó suicidarse y lo salvaron.

No tardé en ir a verlo. Vivía en ruin casa de huéspedes donde por misericordia o por el prestigio de su antigua fama le dejaban una pequeñísima habitación.

Cuando llamé a la puerta, una voz muy triste dijo:

—Entrad.

Entré y se levantó viniendo a mi encuentro un hombre de extraordinaria estatura, con hombros de atleta, aunque encorvados y enflaquecidos y tan alto como nunca vi a nadie, un verdadero gigante.

El gigante tiene ojos claros de niño y una sorprendente afabilidad en sus maneras.

El cuarto no tiene más que una cama de hierro hundida, sin sombra siquiera de colchón, una silla, un envoltorio sucio en el suelo y una jarra, pero las paredes goteando humedad, están cubiertas de anuncios de los grandes triunfos pasados, con retratos de **Ursus** joven, guapísimo; brazos de portentosa musculatura ostentando en la infecta vivienda la fascinante inscripción.

Ursus. Grand prix de Londres.

Ursus. Grand prix de París.

En el cuarto hay algo aun muy emocionante.

En el suelo, cual soldados de fila, en espera de jefe, aparecen unas barras y balas de hierro macizo; las del triunfo, las de la fuerza inmensa; la mejor arma del atleta.

Vió mi mirada sorprendida y dijo:

—No las puedo vender! tienen cierto valor. Me darían unas libras de pan por ellas, pero son mi único consuelo; aun levanto alguna barra; hace poco levantaba todas... Esta de (tantas) libras, cuando la sostuve tres minutos en alto en Londres, el mismo Rey se levantó de su palco para aplaudir. Miles de gentes me vieron con ella en la mano por toda Europa... pero ya hace un año que no soy capaz de levantarla!

Dirigió una mirada infantil de caricia y reproche hacia la pesadísima bala.

No tiene **Ursus** más de cincuenta años, pero habla jadeante y debilitado en extremo y tiene unos ojos bonísimos, tristes, sin pizca de rencor por toda su soledad y singular desdicha.

Yo lo miraba demacrado y enorme; después al magnífico **Ursus** de los anuncios, después de nuevo a él, y no sé cual contraste era más triste; si aquellas míseras paredes cubiertas con la arrogante figura del atleta en plena juventud o aquellas balas—compañeras de la miseria, testigos de su gran fama—que ya no podía levantar el célebre campeón.

—¿Qué podría hacer por usted?

—Le dije de todo corazón.

—Nada—repuso blandamente—me devora la nostalgia por la gloria y—añadió sonriendo—crea usted, que es la única nostalgia que mata.

EL MILAGRO DE VISTULA.- Por Sofía Casanova

(Para DIARIO DE LA MARINA)

LA celebración del primer decenario de la batalla del Vistula ha sido conmemorado con singular entusiosmo en toda Polonia.

El 15 de Agosto de 1920 es día de gloria para Polonia y debe ser de grata rememoración para Europa.

¿Sería esta igual a la de hoy si se hubiesen apoderado de Varsovia los bolsheviques?

Ha sido mi destino hallarme desde el primer día de la Gran Guerra a lo largo del frente ruso, y después en Varsovia los tremendos días del avance bolshevique en Polonia.

La historia de la guerra ruso-alemana está por hacer, así como la de la revolución. Y existen inéditas campañas, cual la de las formaciones polaco-siberianas y la del Vistula.

El plan del mariscal Pilsudzki de dar independencia a Ukrania, a cuyo frente estaba el Ateman Petlura, llevó el ejército polaco a Kiew, capital ukraniana, infelizmente, sin alcanzar el triunfo. La ira de Moscou contra Polonia ya no se contuvo y organizó el ataque formidable. Durante tres meses el ejército rojo avanza por norte y sur, convergiendo hacia la capital: Varsovia.

Era promediado el año 1920. Las tropas polacas surgidas del caos gubernamental y del naciente Estado, no podían resistir el empuje de la avalancha. Eran los reclutas de Polonia guiados por los veteranos de la guerra—apenas acabada—soldados y oficiales de los tres imperios que automáticamente quedaron incorporados a su patria con las regiones polacas usurpadas por Alemania, Rusia, Austria, que se unieron al cabo de un siglo. El ejército polaco, en organización, era peor que el rojo en medios militares. A éste lo dirigían generales del zarato que conocían el terreno por el que irrumpían de suerte que la línea norte-sur avanzaba durante el verano en el terreno que abandonaba la desesperada tropa defensiva.

Llegaron los rusos a las puertas de la capital al principio de Agosto y entonces el levantamiento del pueblo dió principio a la epopeya. Obreros, mujeres, niños, se alistaban voluntarios para ir al frente ya cercano. La organización civil de todos los servicios auxiliares del ejército se realizaban con prontitud y abnegación sumas.

Varsovia perdió su aspecto de capital por el de campamento en el que operaban millones de hombres preparándose a la gran batalla. Las avanzadas de la caballería bolshevique hallábanse a pocos kilómetros de Varsobia. El cuerpo diplomático salió de la capital. Su decano, el enviado apostólico—hoy santo padre de la cristiandad—aguardó en su modesta vivienda, orando e implorando para Polonia la protección del cielo. El Embajador de España, don Francisco de Agüera—que tan gratos recuerdos ha dejado en la Habana—había apurado todos los medios de convicción para que yo saliera de Varsovia. Su protección me asistiría y me entregó, magnánimo, un pase para salir en el último tren... Pero ya mi corazón no podía alejarse de allí. Hacía cuatro semanas que los bolsheviques se habían adueñado del señorío de Frosdowo en Lomza, y allí se había quedado mi hija Bela. Yo no sabía de ella nada y Dios me dió valor de cuidar otras penas en los hospitales.

Tres divisiones, mandadas por los generales Pilsudzki, Siborski y Haller, operaban en el extenso frente.

Haller, el general más católico, acaso el único aquí fervoroso y práctico, vino nueve días seguidos a la iglesia del Salvador, a Varsovia y, echado en cruz en el suelo, ante el altar, hizo la novena por el triunfo de su patria. Nueve días, al amanecer, allí lo encontraban y lo rodeaban miles de fieles que pedían salvación.

El milagro... ¡Un milagro! Las batallas decidieron el 13 y el 14 de Agosto, la suerte de Polonia y de Europa.

En Radrimin entró en fuego el batallón de los últimos voluntarios adolescentes y jovencitos. En un momento inminente de la lucha. Pasó de la vanguardia el batallón, al ataque y a su frente, con la cruz levantada en la mano, adelantó el capellán Skoruptia. Fué tan inesperado y violento el avance de los voluntarios secundados por las tropas, que retrocedió el enemigo y se rompieron las filas ante la cruz que el sacerdote sostenía en alto, hasta que, llevándola a su pecho, perdió la vida heroica, santamente.

Era el 15 de Agosto de 1920, día de la Asunción de Nuestra Señora, las planicies del Vistula cabe Varsovia quedaron libres del ejército rojo en dos bandadas. Fué perseguido y derrotadó y se ha escrito en el libro de la historia la aurea página del milagro del Vistula, y en ella, miniaturada por el pueblo, Skorupka.

está la imagen de sacerdote mártir

M.E.C.D. 2016

COMIENZA HOY LA PRIMERA REGATA ENTRE EL "SHAMROCK V" Y "ENTERPRISE"

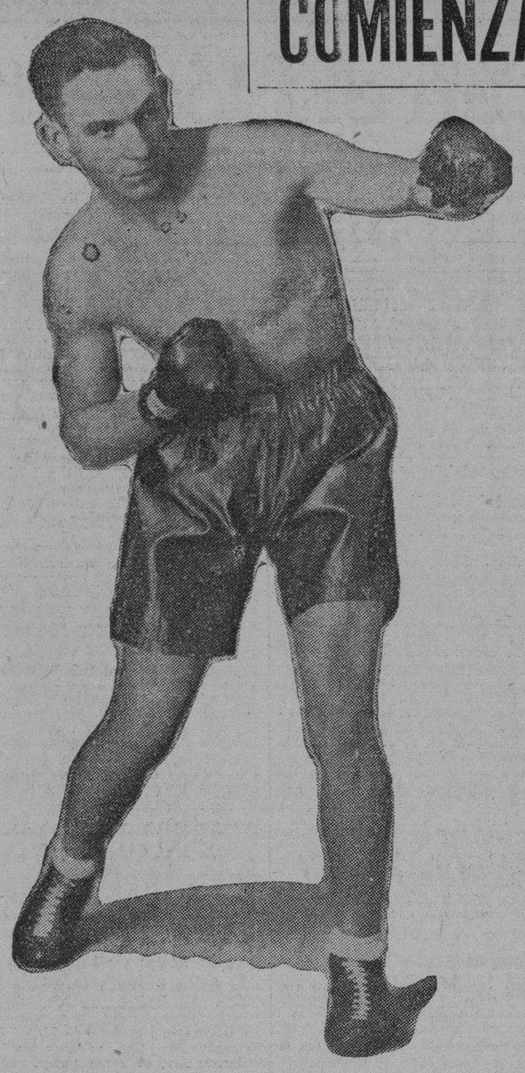

IGNACIO ARA, famoso peso welter español que esta noche se bate en star bout con el sargento SAMMY BAKER en ARENA POLAR

Discutirán la Codiciada Copa "América" al Sudeste del Barco-Faro en Brenton Reef

Esta es la décima cuarta vez que se renueva la rivalidad anglo-americana en yachting que tuvo su inicio en el año 1851 con el triunfo de la goleta "América" alrededor de la Isla de Wight. Este es el quinto reto de Sir Thomas Lipon [illegible] ha gastado en el empeño varios millones de dólares

(Por ALAN GOULD, Director Deportivo de la Associated Press)

NEWPORT, R. I., septiembre 12 (A. P.)— El Shamrock V y el Enterprise, la casa Lipton y la casa Vanderbilt, la maestría británica en navegar y la ingeniosidad náutica norteamericana, el sentimentalismo color de esmeralda de la Verde Erin, la legendaria Irlanda y la eficiencia del brillante casco blanco del yate defensor, lucharán mañana por la celebérrima Copa América.

La regata parece componerse de los ingredientes necesarios a hacerla el clásico del año, pues se discute en ella la posesión de esa Copa América, el más codiciado de todos los trofeos náuticos del mundo, siendo la primer prueba de una serie que comienza mañana a nueve millas al sudeste del barco-faro en Brenton Reef.

Ciñéndonos estrictamente a los hechos, es una carrera entre el Shamrock V, de Sir Thomas Lipton, que ondea el gallardete del Royal Ulster Yacht Club de Belfast, Irlanda, y el Enterprise, propiedad del sindicato Vanderbilt-Aldrich seleccionado como su representante por el New York Yacht Club, poseedor de la copa, cuya lista de miembros es casi idéntica a un directorio de la más encopetada sociedad de los Estados Unidos.

En realidad, y desde el punto de vista del interés popular que ha despertado la regata constituye probablemente el último reto del viejo y animoso baronet irlandés, un verdadero príncipe entre los sportsmen, para rescatar la vieja copa cuya posesión ha ambicionado desde que el Shamrock I sufrió una derrota siendo víctima del velocísimo Columbia en 1891.

Esta es la décima cuarta vez que se renueva la rivalidad anglonorteamericana en yachting, que surgió de la victoria de la goleta América alrededor de la Isla de Wight en 1851; el quinto reto sucesivo costeado por el mercader de té, a los ochenta años, habiendo gastado el que fué en un tiempo modesto tendero de víveres en Glasgow, varios millones en una de las más espectaculares empresas deportivas de la historia.

¿GANARA SIR THOMAS?

Hoy es la cuestión que se debatía esta noche en todas las estrechas y anticuadas callejuelas de Newport, en las mansiones de la aristocracia norteamericana alineadas a lo largo de la rocosa costa de la bahía y entre los viejos lobos de mar que han pasado su vida luchando contra los elementos que mañana han de ser actor importante en el resultado.

La respuesta es una expresión casi universal de apoyo sentimental hacia el viejo Tommy y el quinto de su famosa serie de Shamrocks. Las esperanzas populares están con el retador. Cuando alguien exprese una convicción basada en hechos, ésta favorece al esbelto defensor norteamericano, el Enterprise, que rige favorito por 2 a 1 en las apuestas y que es, incuestionablemente, el yate de carreras mejor que se ha construído en este país.

Se cifran esperanzas en un buen ventarrón para mañana y probablemente no se verán defraudadas de no ocurrir un notable cambio en el tiempo reinante durante la pasada semana. Vientos frescos del sudoeste levantaron oleaje esta mañana. La brisa decayó de veintiseis a quince millas al avanzar la tarde y mostró indicios de girar hacia el cuadrante Este, con la posibilidad de un temporal para la hora en que se ize la señal de aviso a las diez y treinta de la mañana, hora de la Habana, para principiar la primer regata.

Cuanto menos sople el viento más probabilidades de triunfo tendrá el Shamdock V a juicio de los peritos ingleses, que han hecho comparaciones sobre los méritos de ambos rivales. Se concede que el retador balandro es más rápido con viento en popa, pero no tan marinero como el Enterprise cuando sopla a proa.

Como tanto la primera como las restantes regatas cuyo número será impar, se correrán quince millas a barlovento y quince a sotavento el resultado parece depender en que el capitán Harold S. Vanderbilt pueda ganar suficiente delantera contra el viento para compensar la que pueda alcanzar el Shamrock V viento en popa.

Aun esas mismas conjeturas resultan problemáticas según opinión de los mismos expertos, quienes afirman que no se conocerán las facultades y capacidad de los dos balandros hasta que no se hayan puesto a prueba en la regata.

Lo cierto es que en cuanto a los conocimientos en materia de diseños, en lo tocante a la ingeniosidad técnica y en lo que al dinero y recursos empleados, el Enterprise y el Shamrock V, que han costado más de medio millón de dólares cada uno y el yate norteamericano quizás le ande más cerca al millón, ambos representan la última palabra en embarcaciones de carreras como corresponde a los que tienen que luchar por el viejo y abollado, pero legendario e histórico trofeo.

Mientras la multitud se congregaba, los entendidos discutían. Veloces chalupas zumbaban por el puerto como abejas y aviones se cernían en la altura. Los dos grandes balandros con los enhiestos mástiles ejecutaron sus últimas maniobras de práctica izando el velamen, arriando velas, manejando el aparejo y en fin dedicándose a todas las faenas de mar, a semejanza de los pesos máximos haciendo ejercicios ligeros el día antes de la pelea.

A la verdad lo abigarrado de la muchedumbre que se ha congregado en Newport y los sentimientos que se manifiestan, trae reminiscencias de la última batalla del siglo organizada por Tex Rickard entre Dempsey y Tunney en Chicago. Aquí la alta sociedad y los grandes capitanes de las industrias nacionales ocupan sus suntuosos yates en vez de asientos alrededor del ring y han hecho

(Sigue en la Pág. DIECISIETE)

TRES GLORIAS DEL SPORT

Tilden en otro campeonato con sus piernas vacilantes.

LIPTON, el hombre del día, comienza hoy una nueva competencia por reconquistar la Copa América.

BABE RUTH con la espalda adolorida y superado por Hac Wilson, no desmaya en la lucha entablada por sostener el reinado de los jonrones.

SportS DIARIO DE LA MARINA SportS

AÑO XCVIII — LA HABANA, SABADO, 13 DE SEPTIEMBRE DE 1930 — PAGINA QUINCE

Los Tigres Dieron la Puntilla a los Yankees

Sammy Baker Frente al Español Ignacio Ara Hoy en la Arena Polar

Además de la pelea oficial habrá dos star bouts a 10 rounds donde se baten Martín Oroz vs Canales y Luis Ramos vs el valenciano Martínez Ford que hace su debut hoy. Dos espléndidos preliminares levantarán las cortinas. El programa de hoy

LOS BOTELLEROS QUEDARAN FUERA COMO LOS AUTOMOVILES QUE NO TIENEN CHAPA DE ESTE AÑO ANTE LOS PRESCINTOS

(Por GUILLERMO PI)

¿Lloverá el sábado? Esa ha sido la pregunta que se han estado haciendo los entusiastas del boxeo durante los días de esta semana que se encuentra al finalizar. ¿Lloverá esta noche?, se vuelven a preguntar ansiosamente los fanáticos desde que el alba anunció la aparición del día de hoy... Y hay quien entona un himno a la Virgen de la Cueva, para que no llueva, no llueva...

En esta época del año la inseguridad que ofrece el tiempo para la celebración de espectáculos al aire libre es manifiesta. Mas si como en estos días los americanos han dado suelta a los temporales del trópico abriendo su famoso Saco de Charleston, pues los yanquis a fuerza de controlarlo todo, de ir tras todos los records para almacenarlos en la bomba del tío Sam, hasta los ciclones dominan, los embolsan y amarran como hacen con los millones de dólares.

Pensemos que no ha de caer ni gota, que las nubes han de quedar por las alturas de Guanabacoa haciendo de las suyas, que los flamantes cafés al desnudo, las sillas y mesitas de mimbre que se esparcen a lo largo de las anchas aceras frente al Capitolio de Carlos Miguel, se han de ver todas ocupadas por los más sanos elementos del "figurao" capitalino. Pensemos de esta manera y no de la otra y que Dios nos oiga (toquemos madera). Fe y adelante!

Pues sí, Sammy Baker, el fenomenal sargento del ejército americano que tan famoso ha hecho su nombre dando y recibiendo trompadas, llegando a ser considerado entre los de primeros welters del mundo, se les verá al fin con el vasco aragonés Ignacio Ara, el boxeador más completo que ha salido de España, componente distinguido de la Cuadra Cubana de Pincho, manager de "Choco", quien estará esa noche en la esquina de Ignacio sirviéndole de chief second.

Nick Florio, a su vez, ocupará la esquina del sargento indicándole aquello que más le conviene para acabar con la esperanza hispanocubana, pues Ara se encuentra ahora — boxísticamente hablando — bajo dos banderas, la gualda y roja que encarna descubrimientos de mundos y hazañas sin cuento, y la de la estrella solitaria, símbolo de

(Sigue en la Pág. DIECISIETE)

Nueve Seguidos

BALTIMORE, septiembre 12, (AP.) — Un jockey de 17 años, Albert Adams, de Baltimore, ha establecido lo que se cree un record mundial en cuanto a montar ganadores consecutivos al llegar primera a la meta hoy con Wandering Jim, de J. W. Bean en la primera carrera en el mitin de la pista de media milla en Marlboro, pues su victoria es la novena seguida que alcanza.

—Joe Hauser, primera base del Baltimore ha roto el record mundial de los jonrones al batear su jonrón número 61. Con tal motivo van a hacer una fiesta en su honor los amigos y admiradores.

Los Filis Vinieron a Pagar las Travesuras de los del Brooklyn

El Chicago, que había estado a dieta, celebró ayer un banquete de batazos contra los lanzadores Willoughby y Phillips; el primero saltó como un tapon de sidra en el cuarto inning. Notas

FILADELFIA, Sept. 12. (AP).— Con un zumbante barrage de batazos de los que dan bases, los Cubs se desquitaron de lo que le hicieron Phelps, Luque y Vance y preservaron su ventaja en la cima de la liga Nacional al anonadar a los Filis por 17 a 4, expulsando a Willoughby del box al principio del cuarto inning y continuando el bombardeo a costa de Phillips que lo relevó.

Hack Wilson estuvo al frente del asalto con cinco hits, que incluyeron su cuadrigésimo nono jonrón y un par de dobles. English bateó cuatro hits y Cuyler tres. Chuck Klein batió el record de dobles en la Nacional al disparar su quincuagésimo tercero en el tercer inning.

Además del cuadrilateral de Wilson por encima del muro del right Field en el segundo inning empujando a dos corredores por delante Hartnett bateó de circuito en el noveno haciendo cruzar el plate a Kelly que había dado un tubey antes de Hack.

Por el Fila, Thompson y el lanzador Phillips botaron la pelota fuera del parque.

CHICAGO

	V.	C.	H.	O.	A.	E.
Blair, 2b	5	2	2	5	3	0
English, ss	6	4	4	2	4	0
Cuyler, rf	5	3	3	2	1	0
Wilson, cf	5	4	5	0	0	1
D. Taylor, 1f	6	0	2	2	0	0
Kelly, 1b	5	2	1	11	0	0
Hartnett, c	5	1	2	4	0	0
Bell, 3b	3	0	1	1	3	0
Teachout, p	5	1	0	0	1	0
Totales	45	17	20	27	12	1

FILADELFIA

	V.	C.	H.	O.	A.	E.
Brickell, cf	5	0	2	2	0	0
Thompson, 2b	4	1	1	6	2	0
Friberg, 1f	5	0	2	0	0	0
Klein, rf	5	0	2	1	0	0
Whitney, 3b	3	0	1	1	5	0
Sherlock, 1b	4	0	0	10	2	1
Davis, c	3	0	1	3	1	0
Thevenow, ss	4	1	1	3	8	1
Willoughby, p	1	0	0	0	2	0
Phillips, p	3	2	2	1	2	0
Totales	37	4	12	27	22	2

Anotación por entradas

Chicago	330	306	002	—	17
Filadelfia	000	100	120	—	4

Sumario

Empujaron las carreras: Cuyler 2; Wilson 6; D. Taylor 3; Blair; English Thompson; Phillips 2; Hartnett 2.

Two base hits: English; Cuyler; Brickell; Klein; Wilson 2.

Home runs: Wilson; Hartnett; Phillips; Thompson.

Sacrifices: Teachout; Hartnett.

Double plays: Bell, Blair a Kelly; Whitney, Thompson a Sherlock.

Quedados en bases: Chicago 10; Filadelfia 9.

Hits: a Willoughby 7 en 0 innings; a Phillips 10 en 6 innings.

Dead ball: Willoughby a Blair; Phillips a Kelly.

Passed ball: Hartnett.

Pitcher perdedor: Willoughby.

Umpires: Jorda; Scott y Quigley.

Tiempo: 1.53.

LA LIGA INTERNACIONAL

He aquí los resultados de los juegos celebrados ayer en el circuito de la Liga Internacional:

Por el día el Rochester venció al Toronto 4x1 el Reading al Jersey City 7x3. Por la noche el Baltimore le ganó al Newark 2x0.

ASOCIACION AMERICANA

A continuación van los resultados de los juegos celebrados ayer en la Asociación Americana:

El Milwaukee derrotó al Kansas City, 8x7; Minneapolis al St. Paul, 9x6 y Toledo al Louisville 6x5.

OSCAR RODRIGUEZ HIZO UNA JUGADA VISTOSA EN EL DESAFIO DE AYER

ALLENTOWN, septiembre 12 (A. P.) —Allentown hizo su tercer triple play de la temporada y su segundo contra Springfield, pero las Jacas de Billy Gleason se aprovecharon de los siete errores cometidos por los Búfalos para ganarles el juego de hoy por 9 a 3, igualando la serie a uno.

La jugada triple ocurrió en el tercer inning con las tres bases ocupadas y sin haberse hecho ninguno de los tres outs. Conway, primera base de Springfield bateó una línea a Rodríguez en tercera base, el cubano pisó la base después de atrapar el balazo y tiró a segunda completando el triple play.

Al perder ayer perdieron toda posibilidad de ganar el Campeonato de este año

DETROIT, septiembre 12, (AP.)— Un doble de Charley Gehringer, su tercer hit en el juego y un single de Dale Alexander, con dos outs, en el noveno, dieron a los Tigres la carrera que necesitaban para vencer a los Yankees por 5 a 4 en el inicial de una serie de cinco. La derrota quitó al Nueva York su última probabilidad de ganar el estandarte de la Americana. Lo más que pueden hacer es terminar a medio juego por debajo de los Atléticos que no jugaron hoy.

Durante ocho innings fué un duelo de pitchers entre Wyatt y Sherid en el que ambos recibieron inferior apoyo. En el noveno Wyatt se lastimó el brazo pitcheándole a Ruth y dejó el box con las bases llenas y un out. Hoyt lo sustituyó y retiró a los dos bateadores restantes sin que anotasen, obteniendo el crédito de la victoria. Wyatt había ponchado a nueve contrarios.

Babe Ruth se mantuvo en la lucha con Hack Wilson bateando su cuadrigésimo sexto cuadrangular con los sacos vacíos en el segundo. Tiene tres jonrones menos que el de Chicago.

Anotación por entradas, hits y errores:

	C.	H.	E.
N. York	101 020 000	4	8	4
Detroit	220 000 001	5	9	2

Baterías: Sherid y Dickey; Wyatt, Hoyt y Desautels.

Mantuvieron los Robins su Puesto Derrotando a los Rojos del Cinci

Esta ha sido la octava victoria consecutiva del team del Tío Robinson. Ray Moss pitcheó todo el juego y solo flaqueo en el sexto inning, en el cual le batearon cuatro hits. Otras notas

BROOKLYN, Sept. 12. (AP).—Los Robins continuaron su persecución del estandarte de la liga Nacional al derrotar a los Rojos por 7 a 3 en el primer juego de la serie. Fué la octava victoria seguida del Brooklyn y constituye la racha triunfante más larga de la temporada. La derrota fué también la octava sucesiva del Cinci.

Gracias al triunfo pudieron los Dodgers mantener su posición en la encarnizada lucha de la Nacional a medio juego de los Cubs y con un punto menos que el San Luis, ya que los tres teams a la cabeza ganaron nings completos y estuvo eficaz exhoy.

Ray Moss pitcheó los nueve incepto en la sexta entrada en que los Rojos le pegaron cuatro singles y le anotaron tres veces. En conjunto no concedió más que ocho hits.

Ray Kolp que principió por el Cinci fué la víctima de todas las carreras del Brooklyn. Los Robins agruparon sus hits para hacer una en el primer inning y otra en el segundo. En el tercero, un cuadrangular por Al López que fué una larga línea que rebotó cayendo en los tendidos del left field, hizo entrar otras tres carreras y dió a los Dodgers una segura ventaja. Otro batazo cuádruple, el vigésimo primero de Glenn Wright en la temporada, hizo anotar las dos últimas carreras del Brooklyn en el quinto inning. Ken Ash fué al box por los Rojos en el sexto, y dió una lechada a los Robins en los tres últimos innings.

CINCINNATI

	V	C	H	O	A	E
Walker, rf	4	1	1	2	0	0
Swanson, cf	4	0	0	0	0	0
Stripp, 1b	4	0	2	11	0	0
Cucinello, 3b	4	1	1	1	3	0
Meusel, lf	4	0	2	2	0	0
Crawford 2b	3	0	0	1	2	0
Sukeforth, c	4	0	0	6	1	0
Durocher, ss	3	0	0	1	1	0
Heilmann (2)	1	0	1	0	0	0
Kolp, p	1	0	0	0	1	0
Lucas (1)	1	1	1	0	0	0
Ash, p	1	0	0	0	3	0
Callaghan (3)	1	0	0	0	0	0
Totales	35	3	8	24	11	0

(1) Bateó por Kolp en el 6o.
(2) Bateó por Durocher en el 9o.
(3) Bateó por Ash en el 9o.

BROOKLYN

	V	C	H	O	A	E
Frederick, cf	4	2	1	4	0	0
Gilbert, 3b	3	0	2	3	2	0
Herman, rf	4	0	1	4	0	0
Wright, ss	4	1	2	0	6	0
Bissonette, 1b	4	2	2	10	1	0
Hendrick, lf	4	1	2	3	0	0
Finn, 2b	3	0	0	2	1	0
Lopez, c	3	1	1	2	0	0
Moss, p	3	0	0	1	0	0
Totales	31	7	11	27	10	0

Anotación por entradas

Cincinnati	000	003	000	—	3
Brooklyn	110	320	00x	—	7

Empujadores de carreras: Gilbert; Lopez (4); Wright (2); Cucinello; Meusel 2.

Two base hits: Frederick; Gilbert; Stripp.

Home runs: Lopez; Wright.

Sacrifices: Finn; Lopez; Gilbert.

Double plays: Durocher y Cuccinello.

Quedados en bases: Cincinnati: 6; Brooklyn 4.

Bases por bolas: Kolp 1; Moss 1.

Struck out: Kolp 3; Ash 1; Moss 1.

Hits: Kolp, 8 en 5 innings; Ash, 3 en 3 innings.

Pitcher perdedor: Kolp.

Umpires: Pfirman; Rigler y Moran.

Tiempo: 1.23.

PRONTO Casimires Ingleses para el Invierno 1931. Almacén de Paños SOBRINOS DE NAZABAL, Muralla 70.

YOUNG MONTREAL IRA A EUROPA A PELEAR CON BALDOCK Y E. HUAT

PROVIDENCE, R. I. septiembre 12. (AP). — Young Montreal, peso pluma de Providence entre cuyas últimas victorits figuran Johnny Datto de Cleveland y Bud Taylor de Terre Haute, salió anoche para Nueva York donde se embarcará hoy en excursión a Europa en que visitará Inglaterra y Francia, esperando pelear con Teddy Baldock y Eugene Huat.

LA ASOCIACION DEL SUR

Los resutados de los juegos que van a continuación son los efectuados en el día de ayer en la Asociación del Sur.

Nashville le ganó al Atlanta y el New Orleans y el Little Rock se dividieron los honores de un doubleheader 5x4 y 0x10.

Con un Rally en el Ultimo Acto Vencieron a los Gigantes 5 Por 2

Los Cardenales obtuvieron de esa espectacular manera su tercer juego consecutivo. Flint Rhem pitcheó espléndidamente; le permitió nada más que siete hits y propino ocho "skunks"

N. YORK, septiembre 12, (AP.)— Los Cardenales dieron un golpe mortal a las esperanzas que sobre el estandarte abrigaban los Gigantes, al irseles encima en el noveno inning y hacerles tres carreras y ganarles el cuarto encuentro encarnizado de la serie por 5 a 2. Fué ésta la tercera victoria consecutiva del San Luis y le dió la serie actual.

Como Brooklyn y Chicago también ganaron los Cardenales no adelantaron terreno en la carrera por el pendón, pero los Gigantes, en cambio, que ocupaban el cuarto puesto, al perder un juego, descendieron hasta hallarse a cuatro de los Cubs que siguen en primer lugar.

El San Luis le ganó la serie de la temporada al Nueva York por 12 a 10.

Flint Rhem pitcheó espléndidamente por el San Luis, limitando a los Gigantes a siete hits y dándoles escones en todos los innings, menos en el sexto. El doble de Leach, el triple de Lindstrom y el fly de sacrificio de Terry les dieron sus dos carreras en esa entrada.

Los Cardenales se le fueron arriba a Carl Hubbell, el pitcher que comenzó por el Nueva York, haciéndole dos carreras en el cuarto. Adams comenzó tomando la base por bolas y Frisch, Hafey y Blades lo siguieron con singles haciendo entrar a los dos primeros corredores.

La arremetida vencedora en el noveno principió cuando Hafey se adelantó a un infield hit. Jim Chaplin que había relevado a Hubbel aflojó rápidamente y Watkins, Wilson y Rhem singlearon anotándose tres carreras. Un error del Nueva York al tirar bal Terry al plate, tratando de coger a Watkins, permitió una de las carreras.

ST. LOUIS

	V	C	H	O	A	E
Douthit, cf	4	0	0	3	0	0
Adams, 3b	3	1	0	1	0	0
Frisch, 2b	4	1	1	6	2	0
Bottomley 1b	4	0	0	8	0	0
Hafey, lf	4	1	2	3	0	0
Blades, rf	3	0	1	1	0	0
Watkins, wf	1	1	1	0	0	0
Wilson, c	3	0	1	2	0	0
Gelbert, ss	3	1	0	2	5	1
Rhem, p	4	0	2	1	3	0
Totales	33	5	8	27	10	1

NEW YORK

	V	C	H	O	A	E
Critz, 2b	3	0	0	1	3	0
Leach, lf	4	1	1	0	0	0
Lindstrom, 3b	3	1	1	1	2	0
Terry, 1b	3	0	1	13	1	1
Ott, rf	4	0	1	1	0	0
Hogan c	4	0	0	5	1	0
Jackson, ss	3	0	1	1	4	0
Roettger, cf	4	0	2	4	0	0
Fulis, (3)	0	0	0	0	0	0
Hubbell, p	0	0	0	0	1	0
O'Farrell (1)	1	0	0	0	0	0
Chaplin, p	1	0	0	1	0	0
Pruett, p	0	0	0	0	0	0
Allen (2)	1	0	0	0	0	0
Totales	31	2	7	27	12	1

(1) Bateó por Hubbell en el 5o.
(2) Bateó por Pruett en el 9o.
(3) Corrió por Roettger en el 9o.

Anotación por entradas

St. Louis	000	200	003	—	5
New York	000	002	000	—	2

Sumario:

Empujadores de carreras: Hafey; Blades; Lndstrom; Terry; Wilson; Rhem.

Two base hits: Leach; Rhem.

Three base hits: Lindstrom.

Sacrifices: Hubbell; Critz; Wilson; Terry.

Double plays: Frich a Gelbert a Bottomley.

Quedados en bases: New York 7; St. Louis 8.

Bases por bolas: Hubbell 3; Rhem 2; Chaplin 1.

Struck out: Hubbell 1; Rhem 1; Chaplin 2.

Hits: Hubbell: 3 en 5 innings; Chaplin: 5 en 3 y 3 2-3; Pruett 0 en 1-3.

Pitcher perdedor: Chaplin.

Umpires: Klem; Stark y Magerkurth.

Tiempo: 1.48.

MISS PAULINE DORAN HA GANADO EL CAMPEONATO DE GOLF PARA NIÑAS

STOKE POGES, Inglaterra, septiembre 12, (AP). — Miss Pauline Doran, niña de quince años, hija de un médico de Norbur, ganó hoy el campeonato de golf para niñas derrotando a Miss Dorrit Wilkins, de dieciocho años de Chigwell en el décimo nono hoyo. Miss Doran es la muchacha más joven que ha ganado este campeonato.

La Juventud Apoya el Ingreso del Club Hispano

Anoche hubo junta extraordinaria de Directiva en la Juventud Asturiana para tratar exclusivamente sobre la petición de ingreso hecha por el Deportivo Hispano América, en la Federación de Foot Ball de la Habana. La reunión fué de tiro rápido, pues los señores del alto mando asturiano estuvieron unánimes en ver con agrado dicho ingreso. Y así se acordó.

Celebramos la actitud de la Directiva de Juventud Asturiana que es la natural y lógica que deben dar todas las demás sociedades. Se trata del Hispano, que es una de las sociedades deportivas que más ha prestigiado el futbolismo habanero.

—Una fábrica de cigarros ha donado una Copa para ser disputada en el match de balompié que celebrarán el domingo en el Stadium de La Tropical los equipos Deportivo Centro Gallego y Real Iberia.

Ojalá Gane el Mejor Yacht.-Sir T. Lipton

NEWPORT, R. I. septiembre 12. (AP.) — En vísperas de su quinta tentativa para rescatar la Copa América, Sir Thomas Lipton hizo esta noche las siguientes declaraciones a The Associated Press:

"Tengo el firme sentimiento de que esta ves tenemos bastantes buenas probabilidades de ganar, ya que las condiciones son actualmente todo lo iguales que pueden ser. Mi lema después de treinta años de perseguir el esquivo trofeo sigue siendo: "Ojalá gane el mejor yacht", y acaso me gustase añadir: "Ojalá que el mejor yacht sea el Shamrock V".

Harold S. Vandelbilt, capitán del Enterprise, expresó sus esperanzas de que la regata fue se reñida e hizo hincapié sobre el espiritu sinceramente deportivo que anima a los dueños de ambos yachts.

Inglaterra Fracasó en sus Empeños Por Reconquistar Sus Dos Trofeos

El Joven Equipo Yankee Bajo la Inspirada Direccion de Tommy Hitchcock Retuvo por Tres Años Más la Copa Westchester.—Miss Carstairs Gasto Inútilmente una Fortuna en su Esfuerzo para Recuperar el Trofeo Harmsworth.

Por SALVATOR

Otro trofeo deportivo se ha negado a cambiar de vitrina con la decisiva victoria del gran cuarteto polista americano sobre un team inglés que a duras penas pudo componérselas para colocar el número necesario de jugadores en el terreno.

Dentro de las circunstancias, la oposición hecha resultó notable, y es posible que si enfermedades y lesiones no hubieren hecho presa en tres componentes del equipo invasor desorganizándolo e impidiendo que pudiera forjarse con carácter definitivo el «line up» hasta una corta semana antes del encuentro inicial, la balanza hubiera podido titubear antes de inclinarse, dando lugar a que tuvieran que celebrarse los tres juegos para determinar el ganador.

Con Lewis Lacey, el viejo «centauro» de los teams argentinos, reforzando con su presencia al equipo inglés, los británicos tenían considerables esperanzas de recobrar el trofeo actual conocido por Westchester Cup, en sustitución del Hurlingham Challenge Cup, como se llamaba el que anteriormente se disputía.

«BIEN MONTADOS»

Una verdadera fortuna en selecto ganado equino fué escrupulosamente reunido y seleccionado para darle al conjunto invasor todas las ventajas que significa el factor «pony» en el polo, permitiéndole competir en igualdad de condiciones, y posiblemente hasta superar en velocidad y preparación a las montas de la defensa.

Desembarcaron con la antelación necesaria para aclimatarse los ingleses, y pronto pudieron darse cuenta del calibre de los adversarios que los esperaban, pero nunca sospecharon que la adversidad había de en señarse con ellos, eliminando varias de sus estrellas e impidiendo que en ningún momento pudieran los reserdores presentar la totalidad de sus fuerzas en el campo.

Pero no ha de creerse por los anteriores párrafos que únicamente por suerte han podido los yankees conservar los laureles en la gran serie que reunió muy cerca de 80.000 almas en el histórico terreno de juego de Meadow Brook, cerca de Waterbury, en Long Island.

«BELLO HISTORIAL»

Desde los días del «Big Four» compuesto por los hermanos Larry y Monty Waterbury, Harry Payne Whitrey y el famoso «back Devereux Milburn, los americanos han ocupado un sitio predominante en el polo al igual que en los demás deportes, y no obstante el éxito alcanzado por los argentinos en su célebre excursión y el triunfo del equipo integrado por los capitanes Tomkinson, Cheape y Lockett, y el comandante Barrett, en 1914, la soberanía yankee no ha tenido más que pequeños eclipses, resultando la capital polista del universo el campo de Meadow Brook Hunt Club, como lo había sido en el pasado siglo en Hurlingham Club de Inglaterra.

Siempre precavidos, los hijos del

(Sigue en la Pág. DIECISIETE)

EN LAS GRANDES LIGAS

RESULTADO DE LOS JUEGOS CELEBRADOS AYER

LIGA NACIONAL

San Luis 5; New York 2.
Brooklyn 7; Cincinnati 3.
Boston 5; Pittsburgh 4.
Chicago 17; Filadelfia 4.

LIGA AMERICANA

Detroit 5; New York 4.
Washington 8; Chicago 7.
San Luis 5; Boston 4.
No había más juegos señalados.

ESTADO DE LOS CLUBS

	Cgo.	S.L.	Bro.	N.Y.	Pitt.	Bos.	Cin.	Fila.	Gan.	Ave.
Cgo.	—	11	14	9	11	14	7	15	81	579
S. L.	11	—	8	12	6	12	19	12	80	576
Bro.	8	11	—	13	13	11	10	15	81	574
N.Y.	10	10	8	—	13	11	11	14	77	550
Pitts.	11	12	7	6	—	12	13	11	72	518
Bos.	4	7	8	11	10	—	12	14	66	465
Cinci.	11	3	9	6	8	8	—	12	55	401
Fila.	4	5	6	6	8	8	10	—	47	336
Pdos.	59	59	60	63	67	76	82	93	559	

	Fila.	Was.	N.Y.	Cinc.	Det.	S.L.	Cgo.	Bos.	Gan.	Ave.
Fila.	—	10	10	13	15	15	13	18	94	667
Was.	11	—	17	11	11	10	12	15	87	621
N.Y.	9	5	—	12	11	14	13	15	79	564
Clev.	7	8	0	—	11	14	12	14	76	531
Det.	7	8	7	11	—	11	12	12	68	489
S. L.	4	12	5	5	10	—	10	10	56	400
Cgo.	5	7	6	10	6	12	—	9	55	393
Bos.	4	3	6	5	7	8	13	—	46	331
Pdos.	47	53	61	67	71	84	85	93	561	

JUEGOS ANUNCIADOS PARA HOY

LIGA NACIONAL

San Luis en Boston.
Cincinnati en Brooklyn.
Pittsburgh en New York.
Chicago en Filadelfia (doble).

LIGA AMERICANA

Washington en Chicago.
Boston en San Luis.
New York en Detroit.
Filadelfia en Cleveland.

M.E.C.D. 2016

Los Red Sox Empataron en el 9no. y Perdieron en el Décimo

DETALLES SALIENTES DE LA REGATA INTERNACIONAL POR LA COPA AMERICA

Contendientes: Shamrock Quinto de Sir Thomas Lipton, como yach retador por Inglaterra y Enterprise, del sindicato americano que preside Harold B. Vanderbilt.

Salida: Nueve millas al Suroeste del faro flotante de Brenton en Newport, Rhode Island.

Número de regatas: Siete y será proclamado vencedor el que gane cuatro.

Schedule: Primera regata, sábado 13 de septiembre. Las siguientes regatas se celebrarán en los días siguientes siempre que el tiempo lo permita. Cualquier embarcación, sin embargo, puede pedir un día de descanso.

Hora de salida: Once y media de la mañana, hora de New York. Si dan las doce y media y la justa no ha podido iniciarse se suspenderá hasta el día siguiente.

Características: La Shamrock Quinta es de color verde, con el mástil gris y las velas obscuras. La Enterprise es toda blanca.

Timoneles: La Shamrock Quinta será guiada por Ernest Ted Heard y la Enterprise por el propio Harold S. Vanderbilt.

Límite de tiempo: Ambas embarcaciones tienen que completar la distancia fijada en menos de cinco horas y media.

Curso: Cada regata constará de 30 millas. La primera será a favor del viento en dos partes de quince millas cada una: la segunda será triangular en partes de diez millas cada una; en las siguientes la distancia será alternativa.

El Enterprise de Vanderbilt y el Quinto Shamrock de Lipton Listos Para la Justa

Comenzará hoy a las once de la mañana en Newports, Rhodes Island, la regata de yates más importante del año. Se discute en ella la supremacía mundial del yachting. Detalles

Ganar la copa, llevar en sus manos a Inglaterra la codiciada copa América, el trofeo emblemático de la superioridad del yachting mundil, es la aspiración suprema del noble viejo inglés, del popular Sir Thomas Lipton, a quien nos presenta en este dibujo el genial Burris Jenkins, Jr.

LAS DOS EMBARCACIONES CON IGUAL CHANCE

—POR.— JAMES ROBBINS

(Del Staff Deportivo del «New York Times»)

NEWPORT, R. I. Septiembre 12. Dos hermosos yates de competencias descansaban esta noche perfectamente guardados y custodiados, en esta bahía en espera del cañonazo que ha de ponerles en movimiento para discutir el trofeo emblemático de la supremacía del yachting mundial, donde un querido Lord inglés, Sir Thomas Lipton, realiza su quinta intentona particular y décima cuarta en nombre de Inglaterra, para devolver al viejo mundo la Copa que salió del viejo continente en el verano de 1851 cuando la rauda embarcación «América» demostró a los lobos marinos de aquel entonces la velocidad que podía lograrse por un yacht en el agua capturando con tiempo sorprendente el trofeo en cuestión.

Las embarcaciones en pugna, las mejores que se han construído hasta el presente y que han costado una verdadera millonada a sus propietarios, son la Enterprise del sindicato que preside el millonario americano Harold S. Vanderbilt y la quinta Shamrock del irlandés Sir Thomas Lipton, universalmente conocido por ser Rey del Té que lleva su nombre.

Desde la época en que Sam Greenwood dirigió admirablemente la Sappho, después que el yatch-schooner Columbia hubo fracasado para vencer al Levonia en cuatro regatas de cinco en 1871 o cuando «Tham» Clock guiando al Mischief logró vencer al Atalanta en dos regatas, no se recuerda tanto entusiasmo por esta competencia mundial de yachting como este año. Esto se debe a que por primera vez en la historia de la competencia los dos yates van a la lucha en igualdad de condiciones, y dentro de una misma preparación. El Enterprise ha sido construído prácticamente dentro del mismo diseño que la quinta Shamrock de Lipton.

La embarcación de Sir Thomas ha cruzado esta vez el Atlántico sin recibir ninguna masculladura de la Madre Naturaleza, y por esto muchos entendidos en yachting están dando logros 7 a 5 a que la Copa Americana cambiará de poseedor tan pronto terminen las siete regatas fijadas.

GRAN ENTUSIASMO

Aunque la justa ha sido arrancada de las aguas newyorkinas donde se efectuaban anteriormente, el entusiasmo de los amantes de la náutica ha llegado a un grado superlativo tal que no se puede calcular oficialmente el número de personas que presenciarán la competencia. Hasta ahora todas las casas de hospedaje cercanas a Newport han sido tomadas pos los aficionados y se cree que muchas tiendas de campaña serán alzadas por los que no han perdido todavía al más hermoso de todos los deportes marítimos.

Las prácticas que han realizado las dos embarcaciones han dejado a sus propietarios satisfechos. El Enterprise guiado unas veces por el propio Vanderbilt y en otras ocasiones por Charles Bubbles Hayemeyer mientras Vanderbilt quedaba en tierra para presenciar detenidamente el paso de su nave, ha hecho tiempos magníficos y la quinta Shambrock de Lipton, dejada algunas veces al sol para que tenga completa sequía, ha hecho otros notables también que han dejado satisfechos al entusiasta Lord inglés.

Sobre el posible resultado de la regata nadie puede hablar. Los dos yates son de un tipo perfecto y están listos para ofrecer una soberbia demostración. Algunos creen que el mayor tonelaje de la Shambrock puede decidir el evento y otros, en cambio sostienen la opinión que el velamen de la Enterprise contribuirá en mucho a su éxito, lo mismo que su metraje a flor de agua.

LAS PREPARACIONES COMPLETAS

Todas las preparaciones relacionadas con el evento han sido terminadas felizmente por el Comité de Regatas del New York Yacht Club, habiéndose llegado a la conclusión de que, de acuerdo con las reglas aprobadas nunca se le ha presentado un chance tan hermoso de triunfo al yate retador como esta vez. Las regatas comenzarán a las once y media de la mañana y seguirán distintas rutas que se han trazado, según se presente el viento. Los domingos no habrá competencia.

Caso de que ninguna de las dos embarcaciones pueda hacer las cinco horas y media que se le han fijado como tiempo mínimo, la competencia será declarada desierta.

Tópicos Futbolísticos

A Cargo de PETER

Ayer se publicó en estas mismas páginas una citación a junta del Deportivo Hispano América, firmada por su actual Presidente, Sr. César Parada y Villarino.

La reunión se celebrará el domingo a las tres y media de la tarde, que es la hora en que hay fresco y hay oxígeno en el gran piso de granito que hicieron recientemente los TIGRES para que danzaran los amantes de la Diosa Terpsícore.

Dice el Presidente que hay asuntos muy importantes que tratar y que por ese motivo ruega puntual asistencia a todos los hispanófilos.

Mañana habrá futbol en los dos estadios cerveceros.

En el Stadium de la Tropical jugarán Deportivo Centro Gallego y Real Club Iberia y en el Campo Polar, Juventud Asturiana y Olimpia Sporting Club.

Además de esos encuentros, Victoria y P. Fernández y Deportivo Luyanó y Paula jugarán en el estadio de Julio Blanco Herrera, y Covadonga y Santander en el de «Rubín», futuro Representante a las Cámaras porque así lo quiere el pueblo, que es casi netamente deportivo.

De estos dos programas hablaremos mañana. Vaya como adelanto hoy el tip de que toros y olimpistas se han preparado concienzudamente para el match final de la serie.

El Sr. Salvador Collado, Presidente del Club Deportivo Europa tiene la atención de invitarnos para el baile de socios que celebrará esa sociedad en la noche de hoy sábado, en los salones sociales de Aguiar 122. Gracias.

Se nos obsequia también con un ejemplar de «Los Merengues», publicación que se dedicará, según leemos a defender los intereses del «C. D. Europa». Es una revista muy simpática pero para merecer algún otro calificativo tendría el joven B. Revuelta —su Director— procurar que en los próximos números el autor del «Respondedor Cinematográfico» escribiera de otra manera.

Conste que si damos esta modesta opinión es porque se nos ha pedido.

Sr. Domingo López, Habana.—No lo hemos olvidado; está en turno.

El pasado domingo, presenciado por numeroso público se llevó a cabo un gran partido de futbol entre los equipos «D. Coruña» y «D. Puentes Grandes», en los terrenos de este último, que es el campo de La Gomera, en la barriada de Puentes, resultando vencedor el Coruña, por la mínima anotación, cuyo tanto fué magistralmente ejecutado por Blanco, entrando el salón por el ángulo derecho de la puerta casi tocando el larguero.

Otra opinión valiosa.

«Yo creo que el ingreso del Hispano no ha de perjudicar a los demás clubs, antes al contrario, me parece que ha de serles beneficioso.

Y con relación a Juventud Asturiana, yo entiendo que no ha de haber quien se oponga a la entrada del Club Deportivo Hispano América, una vez que se llegue a tratar eso oficialmente. Mi voto, como miembro de Juventud Asturiana, la sociedad por la que simpatizo desde mi inicio en estas cuestiones futbolísticas, estará siempre a favor del ingreso del club de los «tigres» en las contiendas futbolísticas de la Federación de Futbol de la Habana. Creo que es una cosa de justicia.

Angel Tamargo, Socio número 559».

En el local de la Federación de Foot Ball de la Habana, —se nos comunica— tuvo efecto el lunes próximo pasado una Asamblea Extraordinaria de Presidentes de Clubs de Segunda Categoría. Asistieron nueve presidentes desenvolviéndose la sesión dentro de un ambiente de franca cordialidad.

Tratóse especialmente del acuerdo que se proponen adoptar los Presidentes de los clubs de primera clase sobre la parte económica de los juegos, y a ese efecto, fueron leídas unas Bases presentadas por el Pte. del Luyanó F. C. Sr. L. Larrañaga en que se puntualiza la cuestión y en que se establece una línea de conducta a seguir en el futuro durante la celebración de los próximos Campeonatos. Se acordó repartir copias entre los clubs de esas Bases con el objeto de tomar acuerdo definitivo en una Asamblea próxima.

A propuesta del Pte. del Canarias Sport Club, se adoptó el acuerdo de designar una entendida comisión que formule un Proyecto de Reglamento con la finalidad de ajustar las decisiones del Comité Provincial de la Federación a preceptos y reglas terminantes adquiriendo con ello el Comité una amplia autonomía. Se llegará, caso de ser preciso, si el acuerdo de los Ptes. de primera categoría lesionan intereses de los pequeños clubs, a la emancipación total de la Federación de Foot Ball de la Habana.

Pero los asambleistas optaron por hallar una fórmula viable a sus propósitos a cuyo objeto celebrarán cambios de impresiones particulares con los presidentes de los seis clubs principales de nuestra Federación.

Se aceptó además la indicación del Pte. del Canarias de intensificar la propaganda en los distintos diarios en obsequio de los modestos clubs y en ofrecer próximamente como homenaje de adhesión y simpatía un festival a beneficio en parte, de la Sección de Beneficencia de la A. de Reporters, colaborando los trece clubs como una elocuente demostración de verdadera confraternidad.

Los Jonroneros

(Por la Associated Press)

JONRONES DE AYER

Wilson, Cubs	1
Ruth, Yankees	1
Hartnett, Cubs	1
Wright, Robins	1
López, Robins	1
Reynolds, White Sox	1
Todt, Red Sox	1
Thompson, Phillies	1
Phillips, Phillies	1

A la cabeza

Wilson, Cubs	49
Ruth, Yankees	46
Genrig, Yankees	39
Simmons, Atléticos	34
Berger, Braves	34
Foxx, Atléticos	33
Hartnett, Cubs	33
Klein, Phillies	32

Totales por liga:

Nacional	798
Americana	614
TOTAL	1412

666

Alivia un dolor de cabeza o neuralgia en 30 minutos, ataja un resfriado el primer día y detiene la malaria en tres días.

666 también en tabletas.

Despierta Interés la Fiesta de los Tigres del Atlético

Se ofrecerá mañana por la noche y participará en ella nuestro admirado Kid Chocolate.

Los populares Tigres del Atlético de Cuba, a quienes los deportes patrios deben grandemente el sitial en se encuentra actualmente, celebrarán mañana domingo una fiesta pugilística en el ring de la Arena Colón que tiene todas nuestras simpatías. En el programa, habilmente confeccionado por los que guian en estos momentos a la troupe anaranjada, figuran muy interesantes peleas de boxeo así como una gran exhibición del sport en la que aparecerá nuestro espectacular Kid Chocolate. El ahijado de Pincho,—que fué un tigre enragé en la época en que los atléticos la noche para ofrecer una exhibición de sus facultades frente al pugilista español Martínez Fort.

Este número por si solo —el cual se debe a la gentileza del popular gerente de Kid Chocolate— bastaría para que el programa de los anaranjados pudiera considerarse de primera calidad, pero los muchachos del Glorioso no han perdido lastimosamente el tiempo y han logrado también el concurso de los mejores pugilistas amateurs que tenemos en Cuba, para hacer todavía más interesante la noche pugilística.

Quiere decir todo esto, que además del chance tendrán los fanáticos de ver en acción a Chocolate antes de embarcar nuevamente hacia New York, podrán ver otras peleas de gran interés, donde los boxers contendientes ofrecerán combates que entusiasmarán grandemente a todos. Con decir que pertenecen al Dependientes y al Deportivo de Palatino, donde se cultiva el boxeo desde hace mucho tiempo, basta para convencer al más incrédulo de que todo saldrá a gusto del más exigente de los aficionados.

La fiesta, como dijimos anteriormente, se efectuará mañana por la noche en la Arena Colón.

Habrá Mañana muy Buenos Juegos de Pelota Amateur

En Marqueses Field jugarán los azules del Vedado con los Caribes de la Universidad

(Por GALI)

Tenemos anunciado para mañana el último choque de baseball que han de tener esta temporada los Caribes de la Universidad con los Marqueses del V. T. C. y aunque muchos creen que la troupe de Toñito Casuso no está en disposición de batir a la de Celestino Fernández y Bartolo Portuondo, es lo cierto que pudiera darse ese éxito inesperado para alegria de los followers del equipo telefónico, únicos capacitados para arrebatar el pendón de 1930 a los universitarios, caso de que estos flaqueen como los Cubs en el pedestal en que se encuentran colocados desde hace algunas semanas.

Un pitching efectivo por parte de Félix Delgado, que tuvo una performance aceptabilísima en el game del domingo último cuando sustituyó a Pepe Guasch en el box del V. T. C. seria la base del triunfo vedadista, pues a todos consta que el team posee una excelente defensa y una de las mejores ofensivas del campeonato. Pitching es lo único que ha faltado a la novena azul para hacer mejor papel, y si ese viene de parte de Delgado, entonces las fuerzas estarán parejas y será cuestión de ver si la velocidad de Alfonsito los Mejers, Consuegra y Fleites en las bases será capaz de burlar al juego efectivo que despliegan los universitarios cada vez que se ven metidos en el hoyo, obligados a jugar todo lo que pueden para triunfar en un game.

Este juego no es el único importante que nos ofrece esta semana la Liga Nacional de Amateurs. En el primer turno del Stadium se dará otro de Liga Grande que debe culminar en un duelo de mucho interés. Pulgarcitos y Telefonistas serán los contendientes, y aunque el Ferroviario no demostró mucha seguridad en el choque del domingo último frente al Vedado, pudiera ser que mañana hiciese de la suyas con Guerrero en el box y ofreciese una batalla espectacular a los players de Divinó.

Estos, desde luego, deben morir con Picazo en el box, y eso significa que, de una parte al menos, contaremos con una preciosa exhibición de pitching.

Completando el programa dominical jugarán el Dependientes y el Víbora Tennis en el segundo turno del Vedado y Atlético y Fortuna en el segundo de la Universidad.

De estos dos games el señalado para Viboreñas y Detallistas es el mejor, pues en el se encontrarán los apadrinados de Laureano Prado con el primer contrario fuerte desde que decidieron abandonar su juego inseguro y ofrecer bellas exhibiciones en el field. Lumeran se encargarán probablemente del pitching por los viboreños y Alonso por el Dependientes.

GANAN LOS BRAVES EN EL 10. INNING

Dos tubeyes consecutivos produjeron la del triunfo

BOSTON, septiembre 12. (AP.) — Los Braves después de llevar desventaja batieron a los Piratas por 5 a 4 en diez innings hoy, pues con dos outs en el décimo inning, Chatham y Spohrer batearon dobles que produjeron la carrera ganadora.

Chatham halló a Larry French, el zurdo Corsario fácil toda la tarde y le largó un par de dobles y un tribey.

El resultado final entre ambos teams en la temporada dá la superioridad de 12 a 10 al Pittsburgh.

Anotación por entradas, hits y errores:

		C.	H.	E.
Pittsburgh	011 010 100	0	4	1
Boston	000 100 3oo	1	5	1

Baterías: French y Bool; Seibold, Frankhouse y Spohrer.

Comienza hoy el Basket en el Club de la Shell Mex

Los equipos Azul y Blanco romperán las hostilidades con un interesante game.

Esta noche dará comienzo, en el floor de la Shell Mex, el campeonato anual de basket de esa sociedad, que constituye siempre el tópico deportivo de la elegante barriada de Almendares.

Como dijimos hace días, tres equilibrados quintetos han sido seleccionados para discutir la championabilidad basketbolística de la sociedad, creyéndose por todos los entendidos que las fuerzas están lo suficientemente parejas para pronósticar una contienda reñidísima.

Algunos creen que el equipo capitaneado por Ignacio Rojas tiene a su favor las mejores probabilidades, pero cuando se detienen a pensar que en los otros aparecen players como Casanova, Gálvez, Luciano Alvarez de la Vega, Infiesta, Pedrito Hourcade, Pérez y Acea, rechazan enseguida la idea del «palomicidio» y convienen en que muchas cosas intereasntes han de ocurrir antes de que nadie pueda considerarse seguro ganador.

Esta noche, día inaugural de la justa, competirán los quintetos azul y Blanco, que como dijimos anteriormente, están integrados por excelentes jugadores. Los azules llevan en Rojitas a su máximo anotador y los Blancos descansan sus esperanzas en lo que hagan Casanova, Gálvez y Luciano Alvarez de la Vega.

DESPERTO TARDE EL TEAM DEL CHICAGO

Hadley actuo de tapon con éxito y pudo terminar bien

CHICAGO, Septiembre 12. — (AP) Rechazando una acometida del Chicago hoy, el Washington ganó el primer juego de la serie por 8 a 7, avanzando medio juego sobre los ocios de Atléticos.

Los Senadores le batearon a Tommy Thomas y a Garland Braxton, lo suficiente para hacer todas sus carreras en los siete primeros innings. Entre tanto Fred Marberry no permitía anotar a los Medias Blancas. Pero un gran séutimo inning para los del Chicago produjo cinco carreras y forzó la retirada de Marberry. Otras dos en el octavo causaron el relevo de Brown.

Bump Hadley fué al box a tiempo para contener la arremetida. Se dió crédito por la victoria a Marberry siendo la undécima segunda que alcanza.

Anotación por entradas, hits y errores.

		C.	H.	E.
Washington	150 000 200	8	12	0
Chicago	000 000 520	7	16	4

Baterías: Marberry, Brown, Hadley y Spencer; Thomas, Braxton, Walsh, Moore y Crouse, Tate.

EMPATARON CON UN RALLY EN EL FINAL

Pero en el primer inning extra gano el San Luis 5x4

SAN LUIS, septiembre 12, (AP.) — Un jonrón de Phil Todt, primera base de los Medias Rojas, empató el score en el noveno innig del juego de hoy pero los Bronws se anotaron una carrera más en el décimo y lo ganaron por 5 a 4.

Los del Boston no habían podido anotar hasta el noveno, cuando, con dos outs, Goslin dejó caer el fly de Webb. Miller singleó al centro cruzando el plate Scarrit y Webb. Entonces Todt empujó su batazo cuádruple, rebotando la pelota sobre el pabellón del right field y haciendo anotar a Miller por delante.

Anotación por entradas, hits y errores:

		C.	H.	E.
Boston	000 000 004	0	4	10 1
S. Luis	001 002 1oo	1	5	1o 2

Baterías: Gaston, Bushey y Heving y Connolly; Blaeholder, Kimsey y Ferrell.

Los 6 Famosos

Los promedios al bate de los Séis de la Fama continuaron su marcha descendente ya que sólo uno de ellos dió más de un hit. Chuck Klein pegó dos en cinco al bate y mantuvo su average en 382, un punto más que el ocioso Al Simmons. Bill Terry y Babe Ruth también se quedaron estacionados en 402 y 363 al dar un batazo safe cada uno en tres tentativas. Uno de los de Ruth fué su cuadragésimo jonrón de la temporada. Babe Herman y Lou Gehrig dieron un hit por cabeza en cuatro tentativas; perdiendo Herman dos puntos y bajando a 392 y descendiendo uno Gehrig a 387.

SITUACION ACTUAL

	J.	V.	C.	H.	Ave.
Terry, Giants	140	578	133	232	402
Herman, Robins	140	563	131	221	392
Gehrig, Yankees	140	527	132	204	387
Klein, Phillies	142	591	138	226	382
Ruth, Yankees	131	460	141	167	363

Contra REUMATISMO Y GOTA

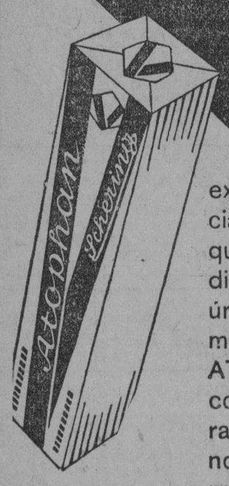

existe un remedio de eficacia inigualada, el ATOPHAN, que por su propiedad de disolver y eliminar el ácido úrico del organismo ataca el mal en su propia raiz. El ATOPHAN carece de los inconvenientes de los preparados a base de salicilatos, no atacando el corazón ni produciendo sudores. Es el medicamento de más fama que existe y el recomendado por los médicos más eminentes de todo el mundo.

ATOPHAN

80144903 Tubos de 20 Tabl.

VERMIFUGO de B. A. FAHNESTOCK

PARA LOMBRICES

Un remedio eficaz para expulsar lombrices PARA NIÑOS Y ADULTOS Absolutamente Inofensivo

DE VENTA DESDE 1827

BLENO BLENOL ALIVIA EN 24 HORAS

STADIUM

CERVEZA TROPICAL

PROGRAMA. DOMINGO 14 DE SEPTIEMBRE

JUEGOS DE FUTBOL

A la 1-Dptvo. Victoria vs. Dptvo. P. Fernández

A las 2 y 10-Deportivo Luyanó vs. Deportivo Paula

A las 3 y 30-CENTRO GALLEGO vs. REAL IBERIA

Precio Entradas Caballeros $0.60 Damas $0.20

CERVEZA DEME MEDIA TROPICAL-LA MEJOR

LAS ALMORRANAS SE CURAN PRONTO

SIN POMADAS NI OPERACION

Millares de personas que tienen almorranas no saben que es posible obtener rápido y permanente alivio con una medicación interna. Sabido es que ni el bisturí del cirujano ni la aplicación de pomadas, ungüientos o supositorios pueden hacer desaparecer la causa.

Mala circulación de la sangre causa almorranas debido a su estancamiento en el recto que debilita mucho esa parte del intestino grueso. El Dr. J. S. Leonhardt fué el primero en descubrir el remedio y lo receta con el nombre de HEM-ROID. El Dr. Leonhardt administró el remedio a 1.000 enfermos de almorranas con el maravilloso resultado de curar 980 de los pacientes. Sólo después de esa evidente demostración de su eficacia consintió el Doctor en permitir su venta al público en general ne todas las boticas.

No se pierda más tiempo con medicación externa. Cómprese un frasco de HEM-ROID y tómese según las instrucciones a fin de obtener el rápido alivio que han obtenido millares que padecían de almorranas.

M.E.C.D. 2016

Esta Tarde se Corre el Futurity en la Pista de Belmont Park

Campeonato Nacional de Tennis en Forest Hills

—Cayó Tilden ante el empuje arrollador de Doeg.
—El gigante Frank Shields venció a Sidney Wood.

FOREST HILLS, N. Y., septiembre 12. (A. P.) — La joven Norteamérica alcanzó por fin a Big Bill Tilden en la tarde de hoy. El campeón de treinta y siete años sufrió una sorprendente derrota a manos del californiano Johnny Doeg, en un match que tuvo a diez mil aficionados al borde de sus asientos durante dos horas enteras.

Con scores de 10x8; 6x3; 3x6 y 12x10 el potente Doeg rechazó al todavía temible Tilden eu el round semifinal de singles en el campeonato nacional de tennis y mañana se encontrará con un rival de diez y nueve años del Este.

El año y fornido Frank Shields, de Nueva York, jugando un tennis maravilloso dominó a otro neoyorquino Sidney Wood, en el primer semi final por 6x2; 6x3; 4x6 y 6x3, y la notable victoria de Doeg dió a este clásico torneo dos de los finalistas más jóvenes en los cuarenta y nueve años de su historia.

El relampagueante servicio de Doeg fué un arma subyugadora, excediendo y superando a las famosas balas de cañón del propio Tilden. En los cuatro sets, Doeg sirvió el asombroso total de trece juegos ganados sin que el contrario hiciera un tanto: cuatro en el primero, uno en el segundo, tres en el tercero y cinco en el cuarto y último. Acumuló, además, veintinueve ases contra los catorce de Tilden y cuando no le colocaba un as a Tilden a menudo lo forzaba a enviar la pelota al net o fuera del court, gracias al irresistible poderío y empuje de su servicio. Tilden hizo un número inusitado de nets, setenta contra cuarenta y dos de Doeg.

El gigantesco tennista de la costa tuvo sus heterodoxas rasas bajo estupendo control. Con suaves raquetazos, pero colocados muy certeramente con frecuencia cansó a su rival en largos y emocionantes tantos. Las rasas de Doeg se consideran como el punto más vulnerable de su armadura, pero hoy fueron uno de sus puntos fuertes.

Doeg acaba de realizar la proeza de batir a los dos jugadores en primero y segundo lugar en la lista nacional, en días sucesivos, ya que derrotó a Frank Hunter, viejo amigo de Tilden, en cinco sets en los cuartos finales de ayer.

Otra Noche de Elegancias Brillante en H. Madrid

Ganaron un enorme prólogo Guillermo y Pastrana. Ozquila y Montes hicieron 33 tantos. Un segundo estelar, desigual, triunfando Sarmiento y Gayarre.. Hoy, peloteo tarde y noche

Miércoles de moda. Nada más que una función por la noche; función siempre breve, siempre elegante, concurrida y entusiasta; porque una función que no sea breve es larga; todos los espectáculos que se hacen largos, se hacen latosos, pesados, lingotudos. Sólo convienen a los que padecen insomnio; pues el teantan de la pelota, aunque sea servida con algún que otro **tantarantán,** duerme.

Así lo pensaron Vázquez, el gigante y Angelito, que es más gigante que Vázquez, porque Angelito tras su patronímico se sube a lo alto más alto del cerro. Y por gigantes que son y que fueron, no llegarán en jamás de los jamases a los cerros. Y como los dos piensan al mismo tiempo una misma cosa, pues piensan como un par de salaos de Grecia.

Lo demuestra el hecho palpable de que al cuco Habana-Madrid y a toda su comarca va la mar de gente **bien** todas estas noches de moda deslumbradora. Y con la gente **bien,** va la burguesía, va la clase media y por no ser menos van también las buenas y gritantes gentes del pueblo soberano y simpático, como para demostrar lo que son y valen, y como las gasta el hojalatero. Anoche casi nada; cuando comenzaron a rotar los ventiladores calladamente, sin crujidos de los que entorpecen la canción sonora de la pelota, aparecieron llenos, repletos de "tettes' humanas con pajilla todas las amplias y luminosas localidades. Y los palcos jardines, tronos donde sonrían y se abanicaban dulce y lentamente, disimulado la emoción nuestras amigas, las fanáticas bonitas, que bonitas y todo no pueden vivir sin el aguacate de la emoción.

Después que las dimos las "muy buenas noches", y digimos lo de "vaya usted con Dios. al homno, entramos de salto en salto y de vaivén en vaivén. Peloteaban el prólogo nocturno, los blancos, Ozquila y Montes mayor, contra los azules Guillermo y Pastrana; que nos pelotearon recio y abrumador un gran partido, con soberbios empates en una, dos, tres, cuatro, ocho, diez, once catorce, quince, dieciseis, diecisiete, veinte, treinta y treinta y dos. Aquello fué un viaje en montaña rusa. Sudamos cemento. Lo ganaron los azules, y los blancos quedaron en 33. ¡Caballeros, qué niños! Boletos a $2.60.

Primera quiniela, de Labat menor a $6.40.

Combinada: Labat y Andrés, a pesos 40.00.

En la disputa del gran segundo estelar, ocurrió todo lo contrario a lo ocurrido al brillante prólogo; fué de otros treinta y cinco tantos, contantes; pero no muy sonantes, aunque en la solución de su **equis,** ingresaron sus canastas de mimbre, los blancos Andrés y Buendía mayor, canastos blancos y azules, que no pudieron ponerse de acuerdo durante toda la trayectoria; un arranque brillante, seis tantos bravos para un buen empate en tres. Y sanseacabó. Luego los azules que desplegados en magníficos y haciendo un peloteo de los que aturden, cuando no atontolinan, y dos blancos que anotan de cráneo y que dan cada paraguazo de tiembla el merequetén, y partido azul franco, de calle, sin emoción, ni nada; impropio de esta gente bien y del pueblo, simpático y soberanote. Boletos azules a $1.80.

Segunda quiniela: de Epifanio a $2.60.

Combinada: Epifanio y Azpeitia a $8.00.

Hoy, tarde y noche. Grandes partidos y estupendas las quinielas. Sábado popular.

Don FERNANDO.

EL FUTURITY SE CORRE ESTA TARDE EN BELMONT PARK

Competirán quince pur sangs y es el favorito Jamestown de la cuadra de Mr. Widener

NUEVA YORK, septiembre 12. AP.—Quince pur sangs de dos años correrán para apropiarse del jugoso premio que espera al vencedor del Futurity mañana en Belmont Park.

Aunque las entradas son dos menos que el año pasado, en que Whichone de Harry Payne Whitney ganó 105,730 pesos, no existirá falta de calidad en el field entre los juveniles que se enfrenten con el starter George Cassidy en la extremidad lejana de la recta Widener de siete furlongs.

Equipoise hará un esfuerzo para alcanzar una segunda victoria sucesiva para Whitney. Uno de los cracks de velocidad entre los juveniles, hay muchos que aseguran que Equipoise es el igual de Whichone, famoso por sus demostraciones a los dos y a los tres años. A diferencia del año pasado en que las sedas de Whitney fueron favoritas, Equipoise será la segunda selección de la gente que apuesta, pues el honor del favoritismo público ha sido conferido a Jamestown, de George D. Widener.

Jamestown se encarará probablemente con la barrera cotizado a ocho contra cinco, quizás menos aún, ofreciéndose cinco a dos contra Equipoise. Epithet de Gifford A. Cochran, el tercero del terceto selecto, quel levará e ipeso máximo de 130 libras, calificó como candidato sobresaliente entre los juveniles al derrtar a Jamestown en el Hopeful y es posible que su cotización sea de tres contra uno. Al vencer a Jamestown no soportaba más que 117 libras yasí y todo sólo logró ganar por un bcico.

Linus Pony McAtee, uno de los jockeys que mejor monta, producto de dos años, estará en la silla de Jamestown y Sonny Workman, joven héroe en muchas carreras de [illegible] de Equipoise. A Epithet lo montará el viejo Bill Welsay, un veterano.

A continuación las entradas, con jockeys y probables logros:

Entradas	Jockey	Probables logros
Jamestown;	L. Mc Atee	8—5
Equipoise;	R. Workman	5—2
Epithet;	W. Kelsay	3—1
Novelist;	M. Garner	3—1
Risque;	E. Steffen	6—1
Baba Kenny;	J. Smith	10—1
Barometer;	Aprendiz	10—1
Anchors Aweich;	C. Kursinger	15—1
Mate;	L. Fator	20—1
Sun Meadow;	E. Watters	20—1
Polydorus;	Aprendiz	25—1
Dunstan;	A. Robertson	30—1
Ladder;	L. Schaeffer	40—1
Ormesby;	Earle Sande	50—1
Sir Ashley;	F. Coltiletti	50—1

Koli Kolo Noqueó en el Primero al Francés Charles

NUEVA YORK, septiembre 12. — (AP). — El cubano Eduardo Duarry, de 138 y media libras, noqueó a Pete Cacerone, de 139, de Harlem en cincuenta y dos segundos de pelea en el primer round de un match a seis en el Olympia A. C. esta noche.

Koli Kolo, joven portorriqueño de 126 y media libras, acabó muy pronto con Gaston Charles de Francia, dándole el golpe soporífero después de un minuto y cincuenta y ocho segundos del primer round

MILAGROS DEPORTIVOS

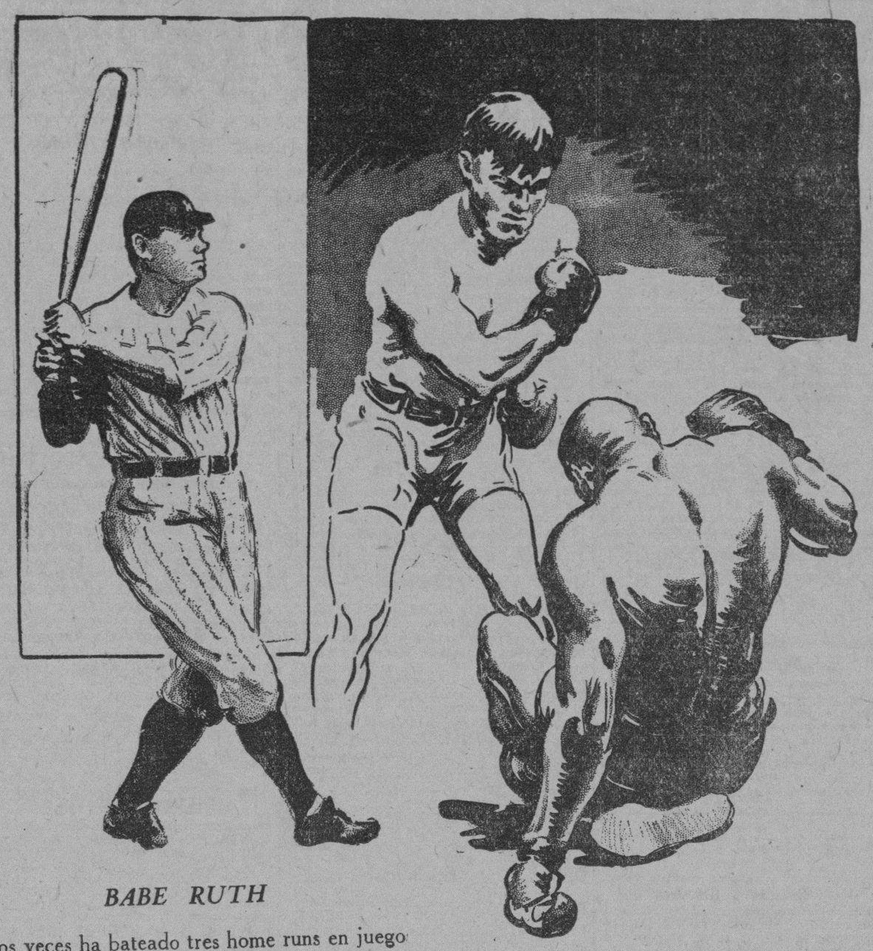

BABE RUTH

Dos veces ha bateado tres home runs en juego de series mundiales contra el San Luis (Cardenales) en 1926 y 1928

(Por ROBERT (BOB) EDGREN)

LA TROMPADA MAS DURA DADA EN UN RING:

Jim Barry, indio sioux con mezcla de irlandés, noqueó a Sam Langford con tal dureza que al caer Sam lo hizo sobre un tobillo, fracturándoselo. Tuvo lugar en Sharkey A. C., New York, año 1909.

Inglaterra Fracasó en...

(Viene de la Pág. QUINCE)

Tío Sam pronto se percataron del calibre del team con que pretendía Albion conquistar el trofeo, y fué nombrada una comisión presidida por Thomas Hitchcock, padre de la actual estrella y componente con Fox hall T. Keene, Raymond Belmont y William K. Thorn del primer cuarteto internaconal yankee de polo, para que tuviera a su cargo la requisa de la «caballería» necesaria y seleccionara el equipo de la defensa poniéndose a disposición de dicha comisión una cantidad ilimitada de dinero.

Tommy Hitchcock Jr. fué escogido como núcleo insustituible en derredor del cual debían girar como satélites el resto del team, pues dicha posición se lo garantizaba el hecho de ser el único jugador de polo que tiene un handicap personal de diez goals desde que el de Lacey fué rebajado a nueve.

«TODOS JOVENES»

Los veteranos J. Watson Webb, Malcolm Stevenson, Robert E. Strawbridge y Devereux Milburn fueron descartados y Hitchcock, solo superviviente de los teams triunfantes de 1921, 1924 y 1927, fué combinado con Eric Pedley, Earle Hopping y Winston Guest para integrar un cuarteto brioso y juvenil cuya fórmula para obtener la victoria era, descartando el conservador estilo antiguo, emplear la conocida fórmula de Bonaparte y Dempsey, ¡Ataque y ataque!

Olvidar posibles peligros para el «goal» propio para poner en grave aprieto el contrario, era la consigna del día, y los cuatro bien ejercitados jinetes yankees, desde que la bola era lanzada por vez primera al campo, se precipitaban hacia delante para confundir y poner en desorden al enemigo.

El éxito sonrió como dijimos al iniciar esta crónica a las armas de fensoras, y un nuevo esfuerzo británico, en el cual, solamente en equipar con buenos «ponies» al team, se había gastado más de un cuarto de millón de pesos, no obtuvo más recompensa que unos momentos de ansiedad unidos a otros de esperanza, y una publicidad de la cual no se encuentra en absoluto necesitada el reino unido.

«EN EL RIO»

Pero no solamente ha sucedido esto en el campo de polo, sino que también en la pista acuática de cinco millas en el río Detroit, ante una enorme multitud de entusiastas que colmaban las márgenes y el río mismo, terminó en abierto fracaso el postrer esfuerzo de la rica deportiva inglesa, Miss Marion Barbara Carstairs, para reconquistar para la Gran Bretaña el famoso trofeo de la velocidad donado por el gran periodista Lord Northcliffe el año 1903.

Gastándose una fortuna en el Estelle V, el super hidroplano más poderoso que se ha construido en forma de bote motor—con la excepción del malhadado Miss England II en que perdió la vida el rey de la velocidad, Comandante Segrave,—Miss Carstairs tenía muy fundadas esperanzas en que el éxito coronara su empeño en pos del Trofeo Internacional Harmsworth.

Hasta Gar Wood se alarmó con las prácticas del Estelle V, y considerando inferior al Miss América VIII, construyó el IX de la serie con el propósito de conservar toda vía un emblema más de supremacía deportiva en los Estados Unidos.

«LA EXPLOSION»

En la lucha abierta del primer día de pruebas, el Estelle V, tras haberse anotado el fenomenal tiempo de 78.547 millas en la segunda etapa, sufrió la rotura de las tuberías del gas y el aceite, viéndose obligado a retirarse de la contienda, con lo cual quedó asegurada la victoria de Gar Wood con el Miss América IX, habiendo fijado un promedio de 75.117 millas por hora en la carrera de treinta millas.

George Wood, hermano de Gar, lo siguió a través de la meta, con Miss Carstairs muy distanciada por ambos delanteros, terminando tercera en el Estelle IV, que empleó el pasado año y que reconstruyó para las pruebas de 1930.

Retenidos, no obstante los dispendios realizados, los esfuerzos hechos y los planes trazados, tanto el Westchester Cup como el Harmsworth International Trophy, solamente que da el mayor pródigo de todos los tiempos, Sir Thomas Lipton, empeñado en darle alcance a la Copa América con el quinto de sus Shamrocks, la tradicional verde— ¿hoja o flor?—de su romántica patria: Irlanda.

RECORD DE 44 AÑOS DE POLO INTERNACIONAL

1886	
Great Britain	10
Great Britain	14
United States	4
United States	2
1900	
Great Britain	8
United States	2
1902	
Uniter States	2
Great Britain	6
Great Britain	7
Great Britain	1
United States	1
United States	1
1909	
United States	9
United States	8
Great Britan	5
Great Britain	2
1911	
United States	4.1|2
United States	4.1|2
Great Britain	3
Great Britain	3.1|2
1913	
United States	5.1|2
United States	.41|2
Great Britain	3
Great Britain	4.1|4
1914	
Great Britain	8.1|4
Great Britain	4
United States	3
United States	2.3 4
1921	
United States	11
United States	10
Great Britain	4
Great Britan	6
1924	
United States	16
United States	14
Great Britain	5
Great Britain	5
Great Britain	5
1927	
United States	13
United States	8
Great Britain	3
Great Britain	5

Match amistoso solamente un juego.

COMIENZA HOY LA 1ra. REGATA ENTRE LOS YACHTS SHAMROCK Y EUTERPRISE

(Viene de la Pág. QUINCE)

de Sir Thomas el favorito, como Dempsey en Chicago, pero Tunney ganó la pelea.

Para este espectáculo de un costo de un millón de dollars, el grupo de expertos de reconocida autoridad que han acudido de muchos puntos del Imperio Británico, así como de los Estados Unidos, es tan impresionante como cualesquiera de los que se reunieron alrededor de un ring para un encuentro por el campeonato de peso completo del mundo. Peritos en base ball, en polo, en tennis, en golf, en asuntos de alta sociedad y en negocios, no sólo en yachting, se encuentran hoy en Newport. Por radio desde barcazas y destroyers contarán al mundo lo que se pueda ver desde los puntos de observación del ringside a media milla o más de la trayectoria a lo largo de la cual navegarán los contendientes.

La primer regata está anunciada para las diez y treinta de la mañana de mañana y comenzará no más tarde de las doce y treinta. El límite de tiempo es de cinco horas y media. Hasta que uno de los yates no gane cuatro regatas se continuarán a diario si el tiempo no lo impide o uno de los adversarios solicita un aplazamiento.

El New York Yacht Club anunció hoy que Johnston de Forest, de Oyster Bay, había sido nombrado representante norteamericano a bordo del balandro retador durante la serie. En la cubierta del Shamrock V, Sharman Crawford ostentará la representación del Royal Ulster Yacht Club.

—Un telegrama publicado ayer en un periódico de la tarde anuncia la muerte de Esteban Montalvo, (Mayarí) player de base ball que se distinguió siempre por su batting.

LOS CINCO PRIMEROS BATEADORES DE LAS DOS GRANDES LIGAS

LIGA AMERICANA

	J.	V.	C.	H.	Ave.
Terry, N. Y.	139	575	133	231	.402
Herman, Broo.	139	559	131	220	.394
Klein, Fila.	141	586	138	224	.382
O'Doul, Fila.	130	513	116	195	.380
P. Waner, Pitts.	130	528	104	195	.369

Primero hace un año: O'Doul, Filadelfia, .397.

LIGA NACIONAL

	J.	V.	C.	H.	Ave.
Gehrig, N. Y.	139	523	131	203	.388
Simmons, Fila.	126	501	137	191	.381
Ruth, N. Y.	130	457	139	166	.363
Cochrane, Fila.	122	452	101	162	.359
Porter, Clev.	109	444	94	158	.356

Primero hace un año: Foxx, Filadelfia, .380.

No se Puede Pestañar

Las acciones de los Gigantes como contendientes al estandarte de la Nacional dieron ayer un decidido bajón al infligirles los Cardenales su tercer derrota seguida por 5 a 2, poniéndolos a cuatro juegos de los Cubs, que siguen a la cabeza. Los otros tres clubs salieron victoriosos de sus encuentros y el San Luis permaneció a medio juego del Chicago que dió una tremenda paliza al Fila por 17 a 4, y con un punto de más que el Brooklyn que zurró al Cinci, 7x3.

El pendón parece ser de cualesquiera de los tres teams, pero los Gigantes que tienen sólo catorce juegos en qu: compnsar la desventaja se hallan, al parecer fuera de la carrera.

SITUACION EN LA PRIMERA DIVISION

Clubs	Gdos.	Pdos.	PC.	Juegos de menos.	Juegos a jugar
Chicago	81	59	.579		14
San Luis	80	59	.575	½	15
Brooklyn	81	60	.574	½	13
New York.	77	63	.550	4	14

SAMMY BAKER FRENTE AL ESPAÑOL IGNACIO ARA EN LA «ARENA POLAR»

(Viene de la Pág. QUINCE)

heroismos y de grandes arrestos.

El match se encuentra marcado a diez rounds y puede que no se llegue a consumirlos todos, todo depende de la oportunidad y del punch de los contendientes. No se pueden hacer predicciones del resultado de este encuentro, que más parece para ser catalogado en Madison Square Garden que en la flamante y pequeña Arena Polar. De tercer nombre en el ring actuará Jess Losada en los tres star bouts, lo que le da aun mayor sello de distinción a esos bouts, y en los preliminares lo hará Cuco Sánchez, el Magnolia Cubano, cada vez más popular.

Martín Oroz (hermano de leche de Ara) ocupará otro match estelar a diez episodios batiéndose con el cubano Pablo Canales, un trigueño que da trompadas como patadas de mulo texano, y que al subir a la división welter su punch se ha desarrollado como para tumbar a un peso mediano. Croz confía en su arte y en su conocimiento y fortaleza. Espera acabar con Canales con su golpe favorito, la derecha al estómago la que ha hecho morder el polvo de la bezrrubia a más de uno...

El primer star bout corresponde al español Serafín Martínez Fort y al chileno Luis Ramos. Fort hace esta noche su debut, Ramos se encuentra invicto en todas las salidas que ha hecho en la Habana, es campeón de Chile y nos va demostrando que tiene la faja bien merecida en el peso feather. Ramos es un fajador de los que no retrocede, pega una trompada y ya tiene dos de repuesto, siempre tiene los guantes en contacto con la anatomía del oponente, gusta mucho verlo pelear.

Los preliminares son dos, el primero el que levanta las cortinas del programa, es a cuatro rounds entre Marzo Fernández e Ignacio García, dos muchachos de gran promesa y que pelean de sonido a sonido. El segundo preliminar lo desempeñarán el vizco Juan Antonio Herrera, que hace su reprisse, y la Pantera de Casa Blanca, fiero peleador del barrio ultramarino.

El precio de admisión es a base de $1.60 asientos de grada y sillas de ring de cuatro a cinco pesos. En las oficinas de la Compañía Cubana de Espectáculos, Manzana de Gómez 251, y en la Casa Tarin OReilly 83, se están vendiendo los «admission tickets» como pan acabado de salir del horno.

La Compañía Cubana de Espectáculos, de acuerdo con la Comisión Nacional de Boxeo, no dará pase gratis a nadie. Los señores botelleros formarán en fila frente a la Arena Polar como lo vienen haciendo los automóviles que no tienen chapa de este año.

Habana Madrid

PROGRAMA OFICIAL para hoy, 13 de Septiembre, a las tres de la tarde.

Primer partido, a 35 tantos.

Ali y Montes Mayor blancos, contra Juan y Pastrana, azules.

A sacar ambos delanteros del cuadro 14 y medio.

Primera quiniela, a seis tantos:

A sacar del cuadro 14.

Trujillo, Constante, Echanique, Juan, Ali y José Mary.

Segundo partido, a 35 tantos.

Pascau y José Luis, blancos, contra Emilio y Azpeitia, azules.

A sacar ambos delanteros del cuadro 14 y medio.

Segunda quiniela, a seis tantos:

A sacar del cuadro 14.

Pastrana, Buendía Menor, José Luis, Ozquila, Guillermo y Montes Mayor.

PROGRAMA OFICIAL la función de hoy, 13 de Septiembre, a las 8 y 45 de la noche:

Primer partido, a 25 tantos.

Montes Menor y José Mary, blancos, contra Constante y Echanique azules.

A sacar el delantero blanco del cuadro 1 1y el azul del 14.

Primera quiniela, a seis tantos.

A sacar del cuadro 14:

Gayarre, Sarmiento, Antonio, Epifanio, Andrés y Labat Mayor.

Segundo partido, a 35 tantos.

Andrés y Buendía Mayor, blancos, contra Antonio y Labat Mayor, azules.

A sacar el delantero blanco del cuadro 14 y azules del cuadro 14 y medio.

Segunda quiniela, a seis tantos.

A sacar del cuadro 14.

Azpeitia, José Luis, Emilio, Pascau, Buendía Mayor, Labat Menor.

Tercer partido, a 35 tantos.

Guillermo y Epifanio, blancos, contra Ozquila y Labat Menor, azules.

A sacar el delantero blanco del cuadro 14 y el azul del 14 y medio.

—El team de base ball de la Universidad de Meiji, (Japón), venció al de la Universidad de Chicago, con score de 6x1, ayer en Tokio.

—Griffith, el manager de los Senadores ha dicho que nada puede decir con respecto a lo que está tratando de Merito Acosta, que se encuentra en Washington.

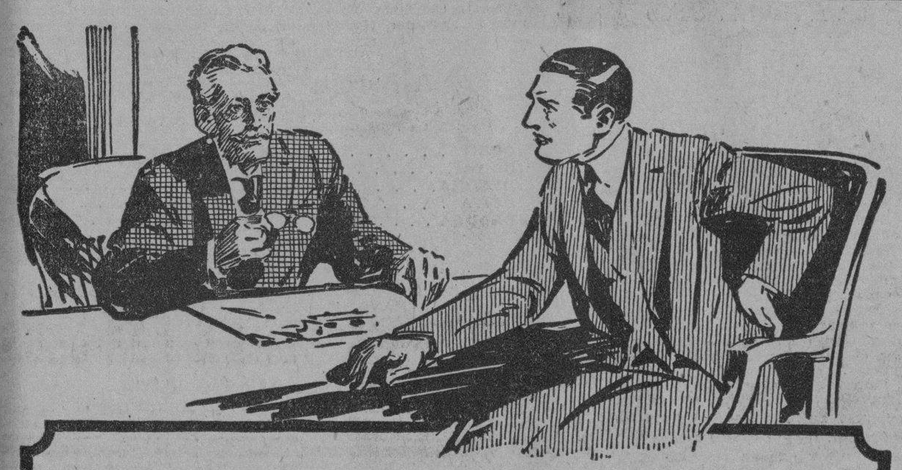

¿Comete Usted También el Mismo Error?

Millares de Personas no se dan Cuenta del Peligro al Desatender los Trastornos de los Riñones

SUS riñones son los vigilantes de su salud. No los abandone cuando le pidan auxilio. Si se olvida Ud. de ellos, corre el peligro de que su estado se vuelva crónico, lo cual puede ser de graves consecuencias. Para que los riñones filtren todas las impurezas de la sangre, tienen que ser activos. Si no trabajan como es debido, los desperdicios venenosos se acumulan y esto hace que su mal se agrave.

Si le duele la espalda y se siente cansado, nervioso, débil y melancólico, investigue la causa: A menudo la causa está en el mal funcionamiento de los riñones, que también le puede causar vahidos, dolores intensos, jaquecas y micciones cortas y dolorosas.

Durante tres generaciones las PILDORAS DE FOSTER han comprobado su mérito en casos de esta naturaleza. Han sido usadas y alabadas por millares de personas de todas partes del mundo y su éxito es una prueba convincente de su eficacia.

Pregúnteselo a su farmacéutico, o hable con alguien que las haya usado. Le animará el saber el éxito que han tenido, cuando muchos casos otros remedios han fracasado.

No cometa el error de olvidar las advertensias de la madre naturaleza. Si sus riñones necesitan auxilio empiece hoy con este remedio comprobado. Puede Ud. estar seguro de sus méritos. Insista en las legítimas—

PILDORAS DE FOSTER

Venta Final

VERANO-1930 — Trajes STRAND — SOLO 15 DIAS

CRAHS-INGLES	de $ 15.00 á	6.90
DRIL IMPERIAL	de $ 16.00 á	6.90
DRIL BLANCO	de $ 18.00 á	7.90
GRANITE INGLES	de $ 19.00 á	8.90
MUSELINA	de $ 20.00 á	9.90
FRESCO INGLES	de $ 28.00 á	12.90
GABARDINA	de $ 30.00 á	14.90
POROFABRIC	de $ 45.00 á	24.90

Aproveche los Beneficios de Nuestra VENTA FINAL

San RAFAEL 17 GALIANO 111 — STRAND — MONTE y AGUILA BELASCOAIN 40

M.E.C.D. 2016

ANUNCIOS CLASIFICADOS DE ULTIMA HORA

ALQUILERES

A-1. Habana.

ALQUILO ALTOS: Neptuno 269½, al lado de la esquina de Infanta. Sala; saleta; tres cuartos y demás servicios. $40. Informes: bodega. Teléfono U-6754. A1 37547 10—14 Sept

BODEGA Y FONDA
Se alquila total o parcialmente la casa Zapata y A; preparada para estos comercios; incluso armatostes y accesorios; A_8108; U-1314. A1 37927 12 sep 14

PISO AMPLIO
Campanario número 88; casi esquina a Neptuno; se alquila un primer piso compuesto de cuatro habitaciones; sala; comedor y cocina de gas; servicios sanitarios modernos; precio, $75; informan, el portero y en los bajos; peletería Versailles. A1 37959 12 sep 14

ALQUILO HERMOSA casa en Factoría y Puerta Cerrada, frente a la Terminal. Sala; dos cuartos; con luz. $25. Y un departamento alto, balcón calle, $14. Servicios. A1 37918 12—17 Sept

SAN RAFAEL 153, esquina Hospital, alquilo piso alto. Sala, saleta, 3 habitaciones, baño moderno, cocina gas. Ferretería Belascoaín esquina: San Rafael U-5215. A1 37934-36 12—22 Sept

SAN RAFAEL esquina Lucena, alquilo pisos altos, modernos: sala, saleta, 3 cuartos, habitaciones, gran baño, cuarto, baño criados, cocina gas. Ferretería Belascoaín esquina San Rafael. U-5215. A1 37935 12—22 Sept

SAN LAZARO 175
Se alquila el segundo piso. Sala; comedor; cuatro habitaciones; baño intercalado; cocina y servicio de criados. Informan: en los bajos (carnicería). A1 37917 12—30 Sept

LEALTAD Y SITIOS
Se alquila casa moderna, altos con sala; comedor; tres habitaciones con balcón a la calle y servicios. La llave, en la bodega. Telf. M-5008. A1 37890 12—15 Sept

ANIMAS 38; espléndidos altos; punto muy céntrico; cerca del Prado y de las tiendas de moda; cuatro cuartos y dos en la azotea; precio, $60; informan, San Rafael 1; peletería Uncle Sam; M-7190. A1 37985 12 sep 14

JESUS PEREGRINO 57-A, altos, entre Oquendo y Soledad. Sala, comedor, 2 habitaciones, baño intercalado. Informan: Telf. A-1051. A1 37851 12—22 Sept

SE ALQUILAN casas compuestas de sala; comedor; dos habitaciones; baño intercalado y cocina desde $25 en Jovellar números 30_32 y 51 entre Espada y Hospital; informes en las mismas y teléfono M-9837. A1 37954 12 sep 15

SE ALQUILAN pisos altos; compuestos de sala; recibidor; tres habitaciones; baño intercalado; comedor; cocina y cuarto y servicios de criados; en Animas 150 entre Gervasio y Escobar; informes en las mismas y teléfono M-9837. A1 37953 12 sep 15

SE ALQUILAN los altos de Carlos III número 201, esquina Oquendo, acabados de pintar. La llave, en la bodega de la esquina. Informan: Telf. M_2504. A1 37939 12—27 Sept

SE ALQUILA en $50: Concordia número 179, altos, entre Soledad y Aramburu. Sala; comedor; cinco habitaciones; baño y cocina. Casa grande, muy fresca. Las llaves, al lado, en los talleres de La Moda. Informes: A-4454. A1 37931 12—17 Sept

SE ALQUILAN los altos de Angeles esquina Estrella, y habitación en la azotea. Informa: Ruisánchez. Teléfonos A-2024 y M_9203. A1 37910 12—15 Sept

CARLOS III 239; alquilan primer piso; nueve piezas; nueva casa; demasiado ventilada; precio de ocasión; informan en La Casa Muñiz. A1 37922 12 sep 17

SE ALQUILA un piso principal compuesto de sala; comedor; tres habitaciones; baño intercalado; cocina y servicios de criados en San Lázaro número 368 esquina a Aramburo; informes en la misma y teléfono M-9837. A1 37952 12 sep 15

ALQUILO COMODOS bajos: Colón número 38, casi esquina a Aguila. Llave, en la bodega. Informes: Animas 84. La Perla. A1 37878 12—15 Sept

SE ALQUILA la casa de Aguila 59; altos; compuesta de sala; comedor y tres habitaciones; baño moderno y cocina de gas; precio, 40 pesos; dos meses en fondo; no se admiten fiadores; informan, Rayo 59; altos; teléfono A-1919. A1 37978 12 sep 15

ALQUILO bajos y segundo piso; Refugio 29; próximo a Prado; oficinas y paseos; sala; comedor; tres habitaciones; baño; etc.; llave bodega Industria; teléfono A-3910. A1 37979 12 sep 14

SAN MIGUEL 196 se alquilan estos cómodos altos; la llave en los bajos; para informes teléfono F-3122. A1 37607 10—14 Sept

ALQUILO modernos altos; Concordia 131, entre Gervasio y Belascoaín; sala; recibidor; comedor; cuatro cuartos y uno altos; servicios; llave en los bajos; teléfono A-3335. A1 37666 10—15 Sept

PRADO número 11; en proporción se alquila el primero y segundo piso; en cada piso sala; dos recibidores; 5 cuartos; baño intercalado; comedor y galería; para verlos en la misma de 2 a 5 de la tarde; para informes, señor Manteca, Cuba 76 y 78. A1 37976 12 sep 27

SE ALQUILA la casa Consulado 91 y 93; entre Animas y Trocadero; es de altos y bajos; los bajos propios para almacén de tabaco o alguna otra industria que necesite gran local; su área es de 30 x 30; teniendo en el centro el patio que está cubierto con lucernario; los altos con departamentos corridos a los cuatro vientos; la llave en Prado 90; por Animas; para informes señor Manteca; Cuba 76 y 78. A1 37975 12 sep 27

A-2. Vedado y Príncipe.

VEDADO; calle 14 entre 19 y 21; se alquila una accesoria con tres cuartos; informes al lado; teléfono F-5474. A2 37971 12 sep 15

21 NUMERO 263-A y B, altos y bajos, entre F y G, preciosas casas modernas, con todas las comodidades. Informan: Telf. A-1051. A2 37852 12—22 Sept

EN EL VEDADO, calle 8 número 8, entre 21 y 23, se alquila en $40, casa con tres habitaciones, sala, saleta, baño completo y patio. Informan: en calle I número 5. Telf. F-5807. La llave, en la bodega de 23 y 8. A2 37837 12—15 Sept

A DOS cuadras del tranvía; lo más alto y fresco del Vedado; se alquilan los preciosos altos de 26 número 20 entre 17 y 19; con terraza; sala; comedor; tres grandes habitaciones; baño completo; cocina y demás comodidades; la llave al fondo; habitación 1; teléfono F-6230. A2 37986 12 sep 15

SE ALQUILAN los espaciosos bajos de la casa calle 2 número 3; esquina a Quinta; Vedado; la llave en los altos; informes, señor Manteca; Cuba 76 y 78. A2 37977 12 sep 27

ALQUILERES

ALQUILO, Vedado, espléndido piso alto o piso bajo, como se desee, cuatro dormitorios y demás comodidades de una buena casa. Lo mejor que hay por $80. Calle 10 entre 15 y 17. A2 37990 12 sp 15

17 ENTRE 6 y 8; Vedado; se alquilan estos modernos altos frente al parque Menocal; con 5 habitaciones; dos baños y garage; muy rebajados; las llaves en el bajo; informan, F-1775. A2 37965 12 sep 17

SE ALQUILA en 27 entre D y E; Vedado; casa de una sola planta; con sala; recibidor; 5 habitaciones; hall al centro; baño intercalado; comedor al fondo, pantry; garage con dos cuartos altos; informa, señora de Albear; F esquina a 27; a una cuadra de la casa. A2 37946 12 sep 15

SE ALQUILA calle 17 número 54; bajos; amplios y lujosos; informes, teléfono FO-7803; llaves al lado en el 56. A2 37920 12 sep 15

EN EL Vedado; próxima a desocupar, se alquilo casa como para dos familias; $90; informes, F-1931. A2 37961 12 sep 16

SE ALQUILAN los altos de H número 89, entre 9 y 11, acabados de pintar. Cinco habitaciones; sala; comedor; baño; cocina y servicio de criados. Precio: $50. Informan: M_1510. A2 37937 12—19 Sept

A-4 Marianao y sus Repartos

MIRAMAR. Casa con cuatro habitaciones, dos baños de lujo y garage doble. Calle Veinte entre Novena y Séptima Avenidas, próximo al Colegio Ursulinas. Informan Siete esquina Cuatro. La Sierra. Teléfono FO-1423. A4 37834 12 14 Sep.

SE ALQUILA un chalet de dos plantas en la calle 6 entre Primera y Tercera; en el reparto Miramar; informes teléfono M-9837. A4 37951 12 sep 15

A-5. J. del Monte y Víbora.

SE ALQUILAN los altos de Jesús del Monte 492 entre Estrada Palma y Milagros; muy baratos; con capacidad para dos familias; agua abundante; carbón; la llave en los bajos; informan, teléfono M-3840. A5 37969 12 sep 16

EN $15 alquilo enfrente alta Dolores 27; Víbora; con jardín; sala; comedor; cuarto; cocina; baño; patio; moderna; A-4311. A5 37984 12 sep 14

ALQUILO la casa San Francisco 206; Víbora; portal; sala; saleta; 4|4; servicios completos; moderna; a la brisa; informan a todas horas; teléfono M_4711; García. A5 37945 12 sep 15

JESUS DEL Monte: Calle Cocos entre San Benigno y Flores, altos, sala, tres habitaciones; comedor; baño y demás servicios. Alquiler: $45. Informan: Teléfono M-7945. A5 37938 12—27 Sept

SE ALQUILA el hermoso chalet Villa Tibi-dabo en lo más alto de la Loma del Mazo; Carmen y Luz Caballero. De dos plantas; jardines y garage; sala, hall y seis grandes habitaciones, comedor, pantry, cocina y cuartos de criados. Magnífico portal de donde se domina la más hermosa vista de la Habana. La llave en la casa de al lado. Informes, Manuel Fernández, teléfono M-9556. Precio, 80 pesos. A5 UH GM 1—17 Sept

A-7. Sto. Suárez y Mendoza.

CARMEN 14, entre Figueroa y Strampe. Jardín, portal, sala, saleta, 3 cuartos, comedor, baño, cocina, cuarto y servicio de criado. Telf. I-1669. A7 5064C 12—16 Sept

ALQUILO casitas muy baratas; Goicuría entre Luis Estévez y Lacret; la llave en el número 34; portal; sala; comedor; dos habitaciones; baño intercalado; calentador; cocina y patio; uno cuadra del tranvía de Santos Suarez; teléfono I_2093. A7 37991 12 sep 17

B-1. Casas-Apartamentos.

$25 A $35 APARTAMENTOS modernos. Sala; cuarto; comedor; baño completo; calentador; cocina gas. Edificio estilo español. San Lázaro entre Hospital y Espada. Informan: la botica. B1 37932 12—19 Sept

EN LA CALZADA de Monte número 133, al fondo del Bazar El Iris, alquilo apartamento con dos cuartos, baño y cocina. Informamos en la tienda, A-6237. B1 37930 12—16 Sept

B-2. Locales y Naves.

MAGNIFICA ESQUINA
En A y Zapata se alquila; total o parcialmente; A_8108. B2 37926 12 sep 14

SE ALQUILA un espléndido local para barbería. Casa moderna. Informan: San Lázaro 175 (carnicería). Teléfono M-1807. B2 37916 12—30 Sept

LOCAL CON VIDRIERA
A la calle, sirve para cualquier clase comercio. Neptuno número 150, entre Escobar y Gervasio. B2 37913 12—17 Sept

SE ALQUILA un local preparado para barbería en la calle 23 esquina G; informan en la bodega; teléfono F-6735. B2 37608 10 sp 13

SE CEDE espacioso local en la mejor cuadra de Reina, con armatostes y vidrieras. Excelente contrato, con alquiler reducido. Pocas pretensiones. Informes: A_8675. B2 37933 12—19 Sept

B-4. Habitaciones.

MURALLA 55; altos; entre Habana y Compostela; alquilo juntas o separadas; otra con balcón a la calle; hay terraza; cocina; baño; luz; teléfono; casa tranquila; moralidad; precio situación. B4 37947 12 sep 15

B-5. Casas de Huéspedes.

HUESPEDES. SAN MIGUEL 7
Entrada por Consulado; casa nueva y moral; magníficos y frescas habitaciones; vista a la calle y baño privado; agua caliente a todas horas; esmerada asistencia; habitaciones interiores desde 40 pesos dos personas; toda asistencia. B5 37825 11—15 Sept

ARRENDAMIENTOS

ARRIENDO $30 finca cerca 3|4 caballería; gran establo; mucha agua; molino; luz; Carretera Central; Cotorro; 5 centavos guagua; Cañizares. W 37981 12 sep 20

SE SOLICITAN

S-1. Criadas y Criados.

SE SOLICITA una criada, para habitaciones, con referencias. Casa Conde del Rivero. Avenida de la Paz número 1, Alturas de Almendares. S1 C5067 12 sep 16

S-2 Cocineras y Cocineros

SE SOLICITA una manejadora de color que sepa su obligación; Malecón 337; altos. S2 37988-89 12 sp 15

VIRTUDES 79; segundo piso; solicito cocinera para matrimonio que haga también el servicio de la casa; si no cocina bien ni tiene referencias no se presente. S2 37964 12 sep 14

SOLICITO buena cocinera que duerma en la colocación y ayude a la limpieza; tiene que ser persona seria y traer referencias; sueldo, 25 pesos; calle Tercera entre 8 y 10; Vedado. S2 37948 12 sep 15

S-12. Solicitudes Varias.

SOLICITO un muchacho de la raza blanca para repartir cantina; Jesús María 109; bajos; de 9 a 10 a. m. S12 37980 12 sp 14

S-11 Agentes y Socios.

AGENTES: SE solicitan aptos, decentemente portados, para la ciudad de la Habana y sus barrios. Asunto fácil y lucrativo. Magnífica retribución. Sueldo fijo; además, al que demuestre aptitudes. Diríjase al Bufete del Dr. Cárdenas, Aguiar 100, de 9 a 10 a.m. y de 3 a 5 p.m. S11 37902 12—15 Sept

SE OFRECEN

O-1 Criadas y Criados

DESEA colocarse joven española para criada de mano; sabe cumplir con su obligación; inmejorables referencias; Aracelia; M-5895. O1 37967 12 sep 14

SE DESEA colocar joven española para cuartos o comedor. Sabe bien su obligación. Tiene buenas referencias. Informan: Teléfono FO_1308. O1 37915 12—15 Sept

UNA JOVEN española desea colocarse para cuartos o comedor; sirve mesa a la rusa; va a las afueras; tiene referencias; informan teléfono A-0412. O1 37925 12 sep 14

DESEA colocarse una joven española para criada de mano o manejadora; tiene referencias; F_1858. O1 37942 12 sep 14

DESEA colocarse una muchacha española para la limpieza; por horas; llamen al teléfono A-9515. O1 34943 12 sep 14

JOVEN con buenas referencias desea colocarse de criada de mano o manejadora; no le importa ir al campo; informan, teléfono U-4669; Mariana. O1 37955 12 sep 14

SE DESEA colocar una joven española de criada de mano; entiende de cocina; tiene buenas referencias; sabe trabajar; informan Telf. M-5687. O1 37958 12 sep 14

SE DESEAN colocar dos jóvenes españolas; una de criada de mano; no les importa coser; y la otra para cocinar; tiene referencias; teléfono X-3079. O1 37921 12 sp 14

DESEAN colocarse dos jóvenes españolas para criadas de mano; saben leer y escribir; son formales; informan en Trocadero 61; teléfono M-2492. O1 37923 12 sep 14

SE DESEA colocar una muchacha española para criada de mano o para cocinar; es formal y trabajadora; teléfono I-7638. O1 37950 12 sep 14

SE OFRECE una española para criada de manos, manejadora o para comedor o habitaciones. Entiende algo de cocina. Buenas referencias. Informan: Telf. F-4927 y F-4470. O1 37860 12—14 Sept

SE DESEA colocar una joven española de criada de manos o manejadora. Teléfono U_4814. Casa del Sr. Fernández. Referencias en la misma. O1 37901 12—14 Sept

SE DESEA colocar una muchacha española para criada de manos o manejadora. Tiene buenas referencias. Desea casa de moralidad. Informan: A-1274. O1 37895 12—14 Sept

DOS MUCHACHAS españolas desean colocarse para criadas de manos o manejadoras o comedor solo. Con referencias. Teléfono X_3490. O1 37908 12—15 Sept

JOVEN española desea colocarse para cuartos y costura o manejadora; tiene que ser casa de moralidad; teléfono U_7094. O1 37973 12 sep 14

UN JOVEN español bien educado desea colocarse de criado de mano; está acostumbrado a trabajar en casas muy finas; tiene buenas referencias; informan, U_4864. O1 37974 12 sep 14

O-2. Cocineras y Cocineros

SE DESEA colocar para cocinera; no le importa ayudar la limpieza; calle 17; 6—8; Almendares; FO_2750. O2 37970 12 sep 14

SEÑORA ESPAÑOLA desea colocarse para cocinar. Sabe cumplir con su obligación; tiene buenas referencias, y es muy formal. Telf. X-1163. Tintorería La Conchita. O2 37914 12—15 Sept

SE OFRECEN

DESEA colocarse una española de mediana edad para cocinar y limpiar para matrimonio o corta familia; lleva tiempo en el país; tiene referencias; teléfono A-5985. O2 37949 12 sep 14

SE DESEA colocar una cocinera española para limpiar y cocinar; limpia y trabajadora; duerme fuera; informan FO_2552. O2 37919 12 sp 14

DESEA COLOCARSE española. Cocina criolla, española y repostería. Informes: Palais Royal. Obispo 58. Teléfono M-2313. O2 37869 12—15 Sept

DESEA COLOCARSE cocinera blanca, mediana edad. No saca comida. Duerme o no en la casa. Informan: Teléfono M_4447. O2 37828 12—14 Sept

SE DESEA colocar una muchacha española para cocinar y limpiar para corta familia, o manejadora. Tiene buenas referencias de donde ha trabajado. Informan: X-3490. O2 37894 12—15 Sept

COCINERA ESPAÑOLA desea colocarse para cocinar. Cocina a la española y criolla. Sabe cumplir bien con su obligación. Puede ir a las afueras si lo desean. I-4796. O2 37904 12—14 Sept

O-4. Crianderas.

SE OFRECE una buena criandera española con buena leche; puede verse a su robusto hijo; informan, M-4872. O4 37992 12 sep 15

O-6. Choferes

CHOFER casado; doce años de práctica y buenas referencias se ofrece para casa particular o camión; teléfono U-6828. O6 37987 12 sep 15

CHOFER MECANICO desea colocarse para casa particular o comercio. Tiene referencias o garantía; muy práctico. Muy formal. Pocas pretensiones. Teléfono U_7487. O6 37870 12—14 Sept

UN MATRIMONIO español desea colocarse. El para chofer; ella para cocinar o limpiar. Tenemos referencias. Teléfono I_5719. O6 37871 12—15 Sept

O-10. Oficinistas.

CORRESPONSAL mecanógrafo muy competente por su profundo conocimiento tanto del inglés como del español; claro y buen estilo en ambos idiomas; así como por su perfecto y rápido trabajo de máquina; y que posee las mejores referencias; ofrece sus servicios; dirigirse a señor anunciante número 525; Anuncios Clasificados; DIARIO DE LA MARINA. O10 37962 12 sep 16

CUBANO; ex_administrador de compañía extranjera; poseyendo con perfección inglés y francés y que puede suministrar las más altas referencias y sólidas garantías; solicita administración o puesto análogo en alguna empresa; hotel; etc.; señor F. E. M.; Anuncios Clasificados; DIARIO DE LA MARINA. O10 37963 12 sep 16

O-12. Ofertas Varias.

JOVEN español se ofrece para limpiar oficina; portero o sereno; 40 secos; informan, Amargura 8; altos; tiene certificado de buena conducta. O12 37957 12 sep 14

JOVEN ESPAÑOL desea colocarse para dependiente de café, fonda o para cualquier otro trabajo. Tiene referencias. Informan: Telf. U-6776. O12 37911 12—15 Sept

UN MATRIMONIO español; joven; solicita casa para encargado; tiene buenas referencias de la casa donde está; él es mecánico; albañil y electricista; informan en San Isidro 35; a todas horas. O12 37972 12 sp 14

SE VENDEN

V-1 Casas

SANTOS SUAREZ
Vendo dos casas modernas; jardín; portal; sala; dos cuartos; baño; cocina y comedor; renta $55; precio, $6; miden 11 x 30; dueño, A-4432; F-4628; Rodríguez; San Ignacio 50. V1 37929 12 sep 16

OPORTUNIDAD
Vendo casa Loma Chaple; 150 metros; dos plantas; residencia ideal; costó 12,000 pesos; fabricación primera; precio $5,000; véame hoy mismo; Dragones 110; bajos; Manuel. V1 37956 12 sep 15

SE VENDE en Carlos III una gran casa moderna; de dos plantas; Julio Cil; M-2722. V1 37968 12 sp 18

COMPRE hoy en Casa Blanca; $1,200; haga oferta; hacemos negocio; dos casas con cuarto; piso mosaico; mucha agua; San Ambrosio y Animas; es esquina; dueño, A-4311. V1 37983 12 sp 14

MANGOS 56; venta liquidación; gana alquiler $30; frente 6 varas por 26 fondo; precio, $2,750; dueño, A-4311. V1 37982 12 sp 14

SOBERBIO negocio; vendo magnífica esquina de establecimiento; fabricada regiamente ha dos años; renta 250 pesos; cerca Belascoaín; en 25,000 pesos; Trocadero 99; teléfono M-8051; de 3 a 5. V1 37940 12 sp 15

V-2. Solares

EN MIRAFLORES; vendo un solar de 10 por 40 metros; a $1.25 metro; manzana 33; solar 13; informes, F-1931. V2 37960 12 sep 16

SE VENDEN

V-3. Fincas Rústicas.

VENDO FINCA
Próxima a Catalina de Güines; 2 1|2 caballerías; buena tierra; frente a carretera; precio, $7,000; informan, A-4432; F-4628; San Ignacio 50; Rodríguez. V3 37928 12 sp 16

V-5. Muebles y Prendas.

SE VENDEN juego de sala y comedor; se dan baratos; sólo particulares; Industria 57; segundo. V5 37924 12 sep 15

PARA PERSONAS DE GUSTO
Se liquidan varios juegos de sala tapizados; dos muy baratos; y dos juegos de recibidor o bufete tapizados, con muelle, forrados de cuero, compuestos de un sofá y dos butacones de gran confort. Campanario número 61, entre Concordia y Neptuno. Tapicería Moderna. Teléfono A_7443. 1991 12—15 Sept

V-8. Instrumentos de Música.

ESTAMOS OFRECIENDO durante este mes, una gran realización de pianos y pianolas de la mejor garantía, al contado y a plazos, muy cómodos, al alcance de todas las fortunas. "La Predilecta", San Rafael y Oquendo, al lado del Bar. V8 37912 12—27 Sept

V-7 Automóviles y Accesorios

CAMION CHEVROLET de 1½ tonelada, carrocería cerrada, con 4 gomas en buen estado y chapa del presente año. Se vende barato. Telf. U-7488. Losada. 1989 12—15 Sept

DINERO E HIPOTECAS

DINERO; tengo encargo de emplear hasta 30,000 pesos desde 1,000 pesos en adelante en la Habana y Repartos; sólida garantía; Trocadero 99; teléfono M-8051; de 3 a 5. Z s o 37941 12 sp 15

PARA LAS DAMAS

MODISTA QUE trabajó varios años de encargada de una casa de modas, hace vestidos de holán y voile por un peso; de seda, 2 pesos; de niña, desde 50 centavos. San Nicolás 105 (altos) entre Reina y Salud. Teléfono M-8111 PD6 37737—64 11—14 Sept

SEÑORAS: Zapatos de $5.00 y $6.00 hoy $1.50 y dos. La Ideal, Galiano y Animas. PD6 37966 12 sp 20

ENSEÑANZAS

E-5 Profesores

OFRECESE PROFESORA francés interna. Lecciones o parte del día. Buenas referencias. Betty. Teléfono F_3241. De 2 a 3 y de 8.30 a 9.30. E5 37907 12—27 Sept

PROFESORA de Corte y Costura sistema Parrilla y bordados a máquina; dá clases a domicilio; precios de situación; llamen al teléfono A_9515. E5 37944 12 sep 14

ABOGADOS Y NOTARIOS

DR. MANUEL ARANDA MUÑOZ
Abogado
Asuntos hipotecarios, herencias, toda clase de asuntos civiles. Mercaderes número 9. Departamento 3. Teléfono M-6173. E2054 Indf. Sept

DR. FELIPE RIVERO Y ALONSO
Abogado y Notario
Abogado Consultor y Notario de la Asociación de Detallistas de la Habana. Notario de los Centros Asturiano "Balear" y "Cafés"
ESTUDIO DE ABOGADO DE LOS DOCTORES
Felipe Rivero y Alonso; Manuel S. de Cinca; Ricardo Elizalde e Hidalgo Gato: Angel Radillo y Gancedo: Eduardo Bolívar Herrero.
Procurador: Urbano E. Gómez Cádiz Chacón 25, bajos Edificio de la Asociación de Detallistas de la Habana Teléfonos M-1473 y A-8142. Cable: Rizenca. E2015 Indf. 1 Sept.

PROFESIONALES

DR. FELIX PAGES
JEFE DE LA SALA DE CIRUGIA DE LA QUINTA DE DEPENDIENTES
Cirugía en General
ESPECIALMENTE CIRUGIA ABDOMINAL; ESTOMAGO; INTESTINOS; HIGADO Y APARATO GENITAL DE SEÑORAS
Consultas: Lunes, miércoles y viernes de 3 a 5. Domicilio: D núm 200, entre 21 y 23. Vedado. Telf. F-4483.
En viaje de estudio por Europa y los Estados Unidos, reanudará sus visitas y consultas en el mes de octubre.

PROFESIONALES

Dr. Alberto S. de Bustamante
Profesor de Obstetricia por oposición. Especialidad: Partos y enfermedades de señoras. Consultas: los lunes y viernes de 1 a 3 Clínica Bustamante y Núñez. Teléfono F.3057. Domicilio: 15 entre J y K. Vedado. Telf. F-1862.

CLINICA BUSTAMANTE
J y 13, Vedado. Cirugía general y especial: Partos; Rayos X y Laboratorio. Teléfono F.1184. E2031 Indf. 1 Sept.

DR. F. H. BUSQUET
ELECTRO-RADIOLOGO
Rayos X; Ultravioletas; Radium y Tratamientos eléctricos. En su Gabinete y a domicilio. Lealtad número 71. Teléfono A.4474. De 9 a 12 a. m. y de 2 a 5 p. m. E2037 Indf 1 Sept.

DR. RAMON ASCANIO SUAREZ
Sub-Director y Cirujano del Hospital Calixto García. Cirugía y enfermedades de señoras. Consultas de 3 a 6. Perseverancia núm. 34. Telf. A-1975 F.3948.

DR. J. M. VERDUGO
DE LA FACULTAD Y HOSPITALES AMERICANOS Y PARIS
Estómago e intestinos
Tratamiento eficaz de la úlcera estomacal y duodenal, y de la colitis en cualquiera de sus períodos. Hígado y afecciones de la nutrición. Consultas de 1 a 3. Horas especiales, previo aviso Prado 60 (bajos). Telf. A-4425. E2035 Indf 1 Sept

DR. F. GARCIA CAÑIZARES
Catedrático Titular de la Universidad; Director Facultativo del Centro Balear. Médico de Visitas del Hospital de Paula. Medicina general. **Especialista en enfermedades venéreas; sífilis y de la piel.** Aguiar 134. Consultas: lunes; miércoles y viernes de 4 a 6. No hace visitas a domicilio. 1948. 30-d. V—1o. Oct.

DR. PABLO RONQUILLO
Vías urinarias, Piel y Sífilis. Ginorrea; Reumatismo blenorrágico; Impotencia; Neurastenia Genital; Riñón. Vejiga; Próstata; Electricidad Médica. Reconocimientos pagos. Consultas diarias de 1 a 3 y 7 a 8 p. m. San Rafael número 102. Telf. U.1680. E2026 Indf. 1 Sept

DR. CELIO R. LENDIAN
Consultas, todos los días hábiles, de 3 a 6 p. m. Medicina interna, especialmente del corazón y de los pulmones. Partos y enfermedades de niños. Calle 4 esquina a 11, número 15, Vedado. Teléfono F-3869. E2057 Indf. 1 Sept.

Dr. Alfonso E. Milla Solsona
CURA RAPIDA DEL FLUJO
Especialista en enfermedades de señoras. Servicio de enfermeras. Electricidad Médica. Tratamientos especiales; enfermedades Utero (matriz). Ovarios y Trompas. Consultas diarias de tres a cinco. Pobres: Miércoles y viernes. San Rafael 102 Teléfono U.1690.

Dr. Francisco Javier de Velasco
Afecciones del corazón. Pulmones, estómago e intestinos. Consultas: los días laborables de 12 a 2. Horas especiales, previo aviso. Salud 34. Telf. A-5418 E2040 Indf 1 Sept.

DOCTORES C. E. FINLAY Y F. M. FERNANDEZ
Profesores titular y auxiliar de Oftalmología de la Universidad de la Habana. Presidente Zayas (O'Reilly) 49 Teléfono A-7155. Consultas de 10 a 12 y de 2 a 5, o por convenio previo. E2068 Indf. 1 Sept.

DR. RICARDO ALBALADEJO
Especialista en vías urinarias. Tratamiento especial para la blenorragia; impotencia y reumatismo. Electricidad médica y Rayos X. Prado 62, esquina a Colón. Consultas de 8 a 12 a. m. y de 1 a 6 p. m. Telf. A-3344. A-3344. E.601 Indf 20 Nov

DR. A. MARTH ARANGO
SE OFRECE una española para criaENFERMEDADES VENEREAS Y DE LAS VIAS URINARIAS
Consultas: de 5 a 7 p.m. Gervasio 176, entre Reina y Salud. Telf. M-7703.

Nota de Duelo

LA SRA. PESSINO, VIUDA DE TABOADELA

Rodeada de sus hijos y familiares más allegados ha fallecido en su residencia de Escobar 60, la virtuosa señora Adela Pessino viuda de Taboadela.

Su avanzada edad hizo inútiles los esfuerzos de la ciencia para salvar su preciada vida, que venía amenazada ya desde hace largo tiempo por el general agotamiento de sus fuerzas.

Pero aunque su muerte signifique para ella el fin de largos padecimientos, sufridos con cristiana resignación, no por eso es menos hondo el pesar que su eterna desaparición ha causado entre familiares y amigos, ya que todos eran a sentir sincero afecto por la noble dama, debido a la simpatía y bondad de su carácter.

Nuestro pésame, muy sincero, lo unimos en estas líneas a los numerosos testimonios de condolencia que está recibiendo la familia doliente y de modo muy especial a las hijas de la finada señoritas Lidela y Blanca.

Viaje Vía Canarias
Por la Línea Holandesa-Americana
El Conocido Trasatlántico holandés
"LEERDAM"
de 17.000 toneladas
saldrá para:
SANTA CRUZ DE LA PALMA
SANTA CRUZ DE TENERIFE
LAS PALMAS DE GRAN CANARIA
VIGO, CORUÑA y ROTTERDAM
el 27 de SEPTIEMBRE de 1930
En TERCERA CLASE
Camarotes de DOS, CUATRO y SEIS Literas. Amplios Comedores con asientos individuales. Comida a la española, servida por camareros españoles. VINO Y PAN FRESCO TODOS LOS DIAS
Precio del Pasaje a Canarias: **$70.00**
Para más informes dirigirse a **R. DUSSAQ, S. en C.**
Oficios 24. Aptdo. 1617. Telfs: M-6278 y A-5639

PANAMA PACIFIC LINE
HABANA A
NEW-YORK & CALIFORNIA
SALIDAS PARA LA SEGUNDA QUINCENA DE SEPTIEMBRE:
S. S. "VIRGINIA"
(33,500 Toneladas)
SALDRA EL DIA 16 DE SEPTIEMBRE A LAS 6 P. M. PARA SAN FRANCISCO CAL. VIA EL CANAL DE PANAMA.
S. S. "PENNSYLVANIA"
(33.500 Toneladas)
SALDRA EL DIA 19 DE SEPTIEMBRE A LAS 3 P. M. PARA
NEW-YORK
Agentes Generales y Consignatarios
The West Indies Shippings & Trading Co.
Wm. H. SMITH, Presidente.
Obispo Núm. 75. HABANA. Telf. A-7322.

COMPAÑIA DEL PACIFICO
(The Pacific Steam Navigation Company)
VAPORES CORREOS INGLESES
El magnífico trasatlántico de 25.500 toneladas de desplazamiento
"ORBITA"
Saldrá de LA HABANA el día 1o. DE OCTUBRE, admitiendo pasajeros de todas las clases para VIGO, LA CORUÑA y SANTANDER, LA ROCHELLE-PALLICE, PLYMOUTH y LIVERPOOL.
Estabilidad, Confort, Rapidez y Seguridad
GRANDES FIESTAS DURANTE LA TRAVESIA
TERCERA SUPERIOR, fumador, salón de conversación y de música, magnífico comedor, opción al pasajero de escoger su camarote, marcándose en el billete de pasaje.
SERVICIO DE VAPORES A
España, Francia, Inglaterra, Perú, Chile, Argentina, Uruguay, Brasil, Colombia, Venezuela, Guatemala, Costa Rica, Nicaragua, Salvador, Honduras, Ecuador, Bermudas, New York.
PROXIMAS SALIDAS

A Europa		A Centro y Sur de América	
Vigo, Coruña, Santander, La Pallice, La Rochelle, Liverpool			
ORBITA	1 Octubre	ESSEQUIBO	10 Septiembre
OROYA	15 Octubre	ORCOMA	14 Septiembre
ORCOMA	29 Octubre	EBRO	9 Octubre
ORITA	14 Noviembre	ORDUÑA	16 Octubre
ORDUÑA	24 Noviembre	OROPESA	2 Noviembre

A NEW YORK
IDA $70.00 e IDA Y VUELTA $110.00.
CON DERECHO A RETORNAR DIARIAMENTE POR TREN "HAVANA SPECIAL", VIA KEY WEST.
Vapores «EBRO» 23 Septiembre y «ESSEQUIBO» 21 Octubre
Para informes generales, reservaciones, fletes, etc.
AGENTES GENERALES:
DUSSAQ Co. Ltd.
PALACIO DEL CENTRO ASTURIANO
Teléfonos: A-6540 y A-7218.—Habana.

LLOYD NORTE ALEMAN
SERVICIO DIRECTO
HABANA — ESPAÑA — ALEMANIA
PROXIMAS SALIDAS:
Vapor "Crefeld", Septiembre 15
Vapor "Luetzow", Octubre 3
¡COMODIDAD!
SALIDAS DE NEW YORK A EUROPA

Trío Lloyd		Cuarteto Lloyd	
EUROPA	Septiembre 17	BERLIN	Septiembre 18
BREMEN	Septiembre 24	DRESDEN	Septiembre 25
EUROPA	Octubre 4	KARLSRUHE	Septiembre 26
COLUMBUS	Octubre 9	YORCK	Octubre 5
BREMEN	Octubre 15	STUTTGART	Octubre 9
EUROPA	Octubre 25	BERLIN	Octubre 16
		DRESDEN	Octubre 23

RAPIDEZ — LUJO — ECONOMIA
Agentes Generales:
A. C. FABRICIUS Y CIA.
Pasaje 3a. AMARGURA 1. M-8066. — Pasaje de Cámara: OBISPO 28 A-3455 — Carga: OFICIOS 18. M-8082, M-3951

INGLES CON DISCO FONOGRAFICO MUESTRA GRATIS
Método nuevo. Garantizamos por escrito que Ud. hablará, leerá y escribirá correctamente el inglés en poquito tiempo. 20 años de éxito. Pida informes hoy.

Suscríbase al DIARIO DE LA MARINA

CURSO DE INGLES POR RADIO QUE TRASMITE LA ESTACION C. M. W. — 152ª Lección

Para Trasmitir el Día 15, a las 11 y media a. m. y a las 7 y media p. m.

SIGNIFICADO DE LAS PALABRAS CON EL SENTIDO QUE SE LES DA EN ESTA LECCION

En Inglés	En español
to perform	ejecutar
statement	relación, etc.
action	acción
to suffer	sufrir
to endure	soportar
prominence	prominencia
to avoid	evitar
to name	nombrar
unimportant	nada importante
to awake	despertar
admissable	admisible

TEXTO EN INGLES

Transitive verbs and verbs used transitively have two voices in English, the Active Voice and the Passive Voice.

In the Active Voice the subject of the verb, that is to say, the person or thing about which we are speaking, performs the action expressed by the verb. Thus in the sentence "He gives the lesson" the person about which we make the statement is "he" and this person performs the action of giving.

In the Passive Voice on the other hand, the subject of the sentence has the action done to it, or in other words, suffers or endures the action. Thus in the sentence "The lesson is given by him" the subject "lesson" has the action of giving done to it, and does no perform any action.

The Passive Voice is a means of bringing the object (complement) of a transitive verb into more prominence by making it the subject of the sentence. It also serves the purpose of avoiding the necessity of naming the subject of a transitive verb when such subject is unimportant. So in the sentence "He was awakened at six" we use the Passive Voice in order not to be obliged to name the person or persons who awakened him, in some such sentence as "Somebody awakened him at six".

The Passive Voice is formed by combining the corresponding tenses of the verb "to be" with the past participle of the transitive verb. Incidentally it may be noted that what is usually called the past participle is really the passive participle of the verb.

As we can only employ the tenses of the verb "to be" in forming the Passive Voice, it follows that where the transitive verb is in the future progressive tense or in the perfect progressive tenses the sentence may not be changed to the Passive Voice. For example if we tried to change, "He has been giving the lesson" into the Passive the result woul be, "The lesson has been being given by him", a construction that would not beadmissable.

M.E.C.D. 2016

HA LLEGADO LA HORA DECLARA EL COMITE DE DEFENSA DEL...

(Continuación de la Pág. PRIMERA)

volvesre en condiciones de poder luchar en las actuales condiciones de bajos precios y cuyas medidas son todas aquellas que dependen de nuestra exclusiva voluntad que podemos tomar e implantar si tenemos las energías y decisión necesarias y nos damos cuenta de que de nosotros mismos depende en gran parte la salvación de nuestra industria.

Estas medidas de carácter interno se refieren a todas las fases de la industria azucarera cubana, a sus relaciones con los Municipios, las Provincias y el Estado, a sus relaciones con los ferrocarriles, etc.

Por consiguiente, enumeraremos a continuación todas aquellas medidas de carácter interno, cuya implantación sugerimos, y como consecuencia de las cuales se pone a nuestra industria en condiciones de hacer la próxima zafra a bajos precios, dándole la resistencia necesaria para que pueda con fe mirar al futuro.

De lo contrario, podemos pronosticar que la consecuencia de la actual crisis será la desaparición del pequeño productor cubano, con grave perjuicio para los intereses generales de nuestro país.

1—Impuestos de Carretas

Es necesario facilitar en todo lo posible obtener la exención establecida en el artículo 165 de la Ley de Impuestos Municipales, suprimiendo toda la tramitación enojosa y larga necesaria para obtener dicha exención, que existe hoy día.

Al mismo tiempo, rebajar los impuestos actuales de locomoción sobre carretas a tipos más bajos y eximiendo de ellas a toda carreta que no utilice los caminos, y carreteras públicas, sin que sea necesaria toda una tramitación interminable para poder acreditar el anterior extremo.

2—Impuesto Comprobación de Pesas y Medidas

Debe limitarse la facultad que otorga el artículo 163 de la Ley de Impuestos Municipales a los Ayuntamientos para que libremente, y sin sujeción alguna, fijen las cuotas a que se refiere dicho artículo.

Los artículos 152 y siguientes, relacionados con el artículo 185 de la Ley de Impuestos Municipales fijan todo lo concerniente a la comprobación de pesas y medidas.

Según el artículo 153, el impuesto sobre comprobación de pesas y medidas se cobrará de acuerdo con las cuotas que fijen los Ayuntamientos, quienes tendrán, o tienen, mejor dicho, entera libertad para fijar las cuotas que estimen convenientes.

Según una Circular de la Secretaría de Gobernación se hizo constar que el comprobador no debía percibir dietas de ninguna clase sino única y exclusivamente los gastos que motive el viaje que origine la comprobación de una pesa.

Hasta hace poco, esas cuotas sólo cubrían el gasto de hacer la comprobación por el personal correspondiente, de acuerdo con la Circular citada, pero últimamente los Ayuntamientos se han valido de la facultad que les concede el artículo 153 para elevar esas cuotas a unos límites que resultan verdaderamente abusivos.

Es necesario limitarle a los Ayuntamientos esa facultad que tienen y que les permite gravar de una manera onerosa a todas las romanas de caña, dándose el caso de que en algunos municipios la cuota fijada para la comprobación de pesas y medidas haya sido aumentada en dos años en más de un 500 por 100.

3—Impuesto Territorial: Artículos 37, 38 y 39 de la ley de Impuestos Municipales

Es necesaria la modificación de los artículos citados por lo onerosa que resulta su aplicación a la industria azucarera y de no modificarse, la aclaración e interpretación de esos artículos en la forma en que hoy están redactados.

Tienen que evitarse las erróneas interpretaciones que constantemente están haciendo los municipios de esos artículos al extremo de que en algunos casos esas interpretaciones no pueden calificarse como de erróneas, sino de maliciosas.

No es posible admitir que cada municipio interprete como mejor le parezca a sus intereses locales esos artículos. La interpretación debe ser uniforme para todos los municipios de la República, y si la Secretaría de Gobernación no se considera con facultades para dar una interpretación única, entonces corresponde al Congreso por medio de una ley hacer esa interpretación.

Hay que fijar el alcance de las frases «Zonas de Cultivo» y 'Precio de la carretada de caña» para que todos los municipios se sujeten a ese alcance de una manera uniforme, igual para todos.

Existen municipios cuyo único fin parece ser el acabar con los Centrales que tienen la desgracia de estar enclavados dentro de sus respectivos límites.

Por «Zona de Cultivo» debe entenderse el lugar donde se encuentra enclavado el ingenio o colonia, y otras colonias colindantes, pero nunca debe conceptuarse como tal, todo un término municipal, como en muchos casos sucede en la actualidad.

El «Precio de la carretada de caña» no puede ser otro que el número de arrobas de azúcar que pague un ingenio por cada cien arrobas de caña, que es la que en Cuba se considera como una carretada de caña.

No puede admitirse la interpretación de muchos municipios de que el precio de la carretada de caña es el rendimiento por cien arrobas de caña que se obtiene en azúcar por un ingenio.

Esto es, simplemente, una interpretación maliciosa, fuera del espíritu de la Ley, y por consiguiente, es conveniente evitar por todos los medios que los municipios puedan dar esa interpretación, como sucede en muchos casos, constituyendo un verdadero atropello contra el central correspondiente.

Los hacendados repetidas veces han solicitado de la Secretaría de Gobernación que fije la verdadera interpretación de las dos frases citadas arriba, sin que hasta ahora se haya obtenido resultado alguno que obligue a todos los Municipios a seguir una misma interpretación.

En cuanto a la posibilidad de cambiar el actual sistema tributario de los ingenios y fincas rústicas dedicadas al cultivo de la caña de azúcar, es conveniente tener en cuenta lo sugerido al final de este Memorándum.

4—Impuesto del 2 por ciento de Obras Públicas sobre Cañas de Ajenas procedencias . . .

No puede ser más onerosa para la industria azucarera la aplicación de este impuesto en la forma que actualmente se hace.

Equivale a haber duplicado la contributación que se paga por ese concepto, y es indispensable en las actuales circunstancias evitar que ese impuesto está pesando como una losa sobre nuestra primera industria.

5—Impuesto sobre Trasbordadores de Caña

Este impuesto debe suprimirse totalmente.

En la actualidad muchos municipios cobran $75.00 anuales de contribución por estos aparatos, otros el doble, y en algunos, más de cuatro veces la citada entidad.

Por qué todos no han de cobrar la misma cantidad? Qué razón existe para en algunos casos cobrar $75.00 y en otros $500.00?

Este impuesto, caso de no suprimirse, debe ser uniforme para todos los trasbordadores o grúas de caña.

Actualmente este impuesto debe cobrarse solamente sobre los trasbordadores o grúas que cobren por manipular las cañas trasbordadas por el mismo, pero en la práctica, los Municipios fijan el impuesto sobre todos ellos indistintamente, faltando a la Ley, y materialmente obligando a los Centrales a pagar dicho impuesto por las dificultades que encuentran en que se les reconozca su derecho a no pagar impuesto alguno por no cobrarse nada por la manipulación de las cañas que acuden a dicha grúa o trasbordador para ser trasbordadas de las carretas a los carros e ferrocarril.

6—Impuesto de 10 cts. por saco

Debe suprimirsee ese impuesto cuando el azúcar esté a menos de dos centavos en almacén en La Habana.

Ese impuesto fué establecido por la Ley del 31 de Julio de 1917, en plena guerra mundial, cuando Cuba participaba en la misma y necesitaba aumentar sus ingresos para cumplir con sus compromisos como consecuencia de la actuación de Cuba en dicho conflicto, ya que si bien es verdad que no fué enviado a los campos de batalla en Europa ningún contingente de tropas cubanas, sin embargo, fué adquirido el material de guerra para la mejor protección de nuestro territorio nacional.

En 1917 la industria azucarera cubana estaba en estado floreciente, más que próspero, por los precios que en aquel entonces alcanzaba el azúcar, y era lógico y natural que cada vez contribuyera en mayor proporción a los gastos públicos.

Según la citada ley, el impuesto era de 10 centavos por saco, mientras el azúcar no alcanzara el precio de 3 centavos almacén Habana, logrado el cual el impuesto aumentaba con otro extraordinario de otros diez centavos por saco, haciendo un total de 20 centavos por saco, lo que habría de pagarse cuando el azúcar valiera tres centavos o más en almacén Habana.

Posteriormente, la ley del 1 de Julio de 1920, estando la industria azucarera en plena danza de millones, modificó la ley de 31 de Julio de 1917, estableciendo que se pagaría un impuesto de diez centavos por saco mientras el azúcar no alcanzara un precio de seis centavos almacén Habana, obtenido el cual se establecía otro impuesto extraordinario de 30 centavos por saco, haciendo un total de 40 centavos por saco, lo que pagaría cuando el azúcar valiera 6 centavos o más almacén Habana.

Esta es la ley vigente actualmente y la que la industria azucarera repetidas veces, desde 1921, ha pedido su derogación.

La ley del 1 de Julio de 1920 tuvo por base el encarecimiento de la vida, debido a las consecuencias de la Guerra Mundial, encarecimiento que, desde 1921, ha venido desapareciendo y no existiendo actualmente motivo alguno para dicho impuesto subsista.

Por consiguiente, habiendo desaparecido primeramente la causa original que motivó la creación del impuesto de 10 centavos por saco y posteriormente desapareciendo casi totalmente la segunda causa que hizo que subsistiera el citado impuesto, parece lógico y natural que estando sufriendo la industria azucarera una aguda crisis, sea equitativo que en estos momentos se le releve del pago de un impuesto cuya razón de ser ha desaparecido.

Bien puede recibir la industria azucarera esta pequeña ayuda de los Poderes Públicos en sus momentos de necesidad, ya que tan espléndidamente contribuye a los gastos públicos en todas las épocas, buenas o malas.

7—Reintegro de derechos sobre Envases de Azúcar Crudo

Debe simplificarse todo el procedimiento para que los ingenios puedan obtener el reintegro de los derechos sobre los envases para azúcar crudo de una manera fácil y sencilla.

Estos derechos ascienden en la actualidad a 1.7695 centavos por envases y el noventa y cinco por ciento de esa cantidad es reintegrable al ingenio cuando el envase sea exportado con azúcar crudo.

Actualmente son tantas las dificultades presentadas que es casi imposible obtener ese reintegro.

La Asociación Nacional d Hacendados, en escrito fechado en 26 de Diciembre de 1929, dirigido al señor Secretario de Hacienda, expuso los razonamientos que a su juicio servían de base a dicho escrito, y en el cual se hacía a dicho señor Secretario las siguientes peticiones:

1.—Supresión de inspectores, exigidos hoy día por dicha Secretaría, pagado por los centrales, para guardar de que los sacos importados eran los mismos exportados con azúcar, y cuyos inspectores ganan $100.00 cy. por no hacer prácticamente nada.

2.—Que se admita fianza por el 95 por 100 de los derechos en vez de ingresar en firme los derechos.

3.—Que basten certificados expedidos por la Aduana para identificar las exportaciones de los sacos.

4.—Que fuera prorrogado el plazo de seis meses al tiempo necesario para la exportación total de cada zafra.

5.—Que no sea necesaria la exportación de los sacos por el mismo puerto donde fueron importados los envases, así como la devolución de los derechos a la misma entidad que importó los envases.

Sin que el Estado se perjudique en nada, es fácil tomar las medidas anteriores para lograr el reintegro de los derechos de los envases de azúcar crudo, y hacer efectivo dicho reintegro y no como hoy, una cosa csai imposible de obtener para el 95 por 100 de los ingenios.

8—Tarifas de Fletes de Caña y Azúcar

Se impone una radical modificación en las actuales tarifas ferroviarias de azúcar y caña, basados en los propios principios sustentados por la Comisión de Ferrocarriles al establecer los actuales tipos vigentes.

La Asociación de Hacendados de Santa Clara, en el Memorándum dirigido a la Cámara de Representantes en Marzo 6 de 1928, con relación a las medidas convenientes tomar en aquél entonces, para mejorar la situación interior de nuestra industria en Cuba, hizo constar lo siguiente:

'La actual tarifa de Fletes fué establecida por resolución de la Comisión de Ferrocarriles de Marzo 10 de 1927, y las que estarían vigentes por dos años, según expresa uno de los acuerdos de la citada Comisión de esa fecha, que dice:

«Estas tarifas se ponen en vigor con caracter provisional por un plazo de dos años, y en todo caso hasta que se verifique una nueva revisión de las Tarifas de Base y Clasificación de Mercancías».

«Los dos años vencen en el presente mes de Marzo y por consiguiente, procede hacerse la revisión de esas Tarifas.

«Las Tarifas de caña y azúcar son especiales, y están basadas en el principio expuesto en el Cuarto Resultando del Acuerdo del 10 de Marzo de 1927, en que se hizo constar que:

«Como materia de acomodación económica, dada la capital importancia de la industria azucarera como factor de la riqueza nacional, las Empresas Ferroviarias proponen precios de transportes que fluctúan en relación con los precios del azúcar, etc., etc.

y cuyo principio fué ratificado en el Quinto Considerando del citado Acuerdo de la Comisión de Ferrocarriles, que dice:

«Los fletes de caña y azúcar se fijarán con tipos variables de acuerdo con los precios del azúcar de modo que el hacendado pague más o menos por el transporte de sus productos y materia prima, de acuerdo con las utilidades que obtenga de su producción, etc., etc.»

«Basándose en ese principio, la Comisión de Ferrocarriles tomó como punto de partida para fijar esos tipos variables de fletes de caña y azúcar, el precio mínimo de 2 y medio centavos costo y flete New York, pensando seguramente en aquel entonces que el tipo citado sería el mínimo a que pudiera venderse el azúcar cubano, cosa que desgraciadamente sabemos que no es así, ya que el precio está muy por debajo de los 2 centavos costo y flete New York.

«La Asociación de Hacendados de Santa Clara, amparándose en el mismo principio sustentado por la Comisión de Ferrocarriles, en su Acuerdo de Marzo 10 de 1927, entiende que como principio de equidad elemental y en vista de los precios actuales del azúcar, es necesario establecer una escala descendente para el cobro de fletes de caña y azúcar cuando ésta valga 2 y cuarto centavos l. b. o menos c. f. N. Y., así como existe la ascendente cuando el azúcar vale de 2 y medio centavos c. f. N. Y. para arriba».

«Dentro de este principio las Empresas Ferroviarias ajustarán sus fletes de caña y azúcar conforme las ganancias de los productores.

«Las causas alegadas por las Empresas en 1927 para obtener la escala en vigor actualmente, han desaparecido si no totalmente, casi en su gran parte, como son las de altos jornales pagados, y alto costo de materiales y combustibles, que desde entonces a la fecha, han sufrido una rebaja apreciable, y por consiguiente, no pueden ahora ser alegadas con la misma razón que antes, para oponerse a establecer la escala descendente de fletes pedida por esta Asociación, cuando el azúcar valga c. f. N. Y. 2 y cuarto centavos o menos».

«La escala establecida por la Comisión de Ferrocarriles, según su Acuerdo de Marzo 10 de 1927, y con relación al azúcar crudo, fué la siguiente:

CAPITULO IX
CLASE ESPECIAL B
AZUCAR NO REFINADA

Kilómetros	Precio del Azúcar Centavos c.f. A 2 1-2	B 3c.	Diferencia de más de centavo	Aumento Proporcional General
1 a 10.	9.24 c.	9.68c.	.44	
11 ,, 25.	5.775	6.05	.275	
26 ,, 50.	3.15	3.30	.15	
51 ,, 75.	2.10	2.20	.10	4.760/0
76 ,, 125.	1.01	1.10	.09	
126 o más.	525	.55	.025	

«Los precios son en centavos y por lotes de veinte toneladas o por carros completos».

«Pasados los 3 c. f. N. Y. existe una escala ascendente fija que se aplica por cada medio centavo c. f. que aumente el precio sobre los 3 centavos c. f. hasta el límite máximo de 5 centavos c. f.

«La escala establecida para la caña de azúcar es la siguiente:

CAPITULO C
CLASE ESPECIAL C
Caña de Azúcar
POR TONELADA DE DOS METROS CUBICOS Y POR KILOMETROS DE DISTANCIA

Kilómetros	Precio del Azúcar A 2 1-2	B 3c.	Diferencia de más	Centavos cf. Aumento Proporcional General
1 a 10.	1.365c.	1.43c.	.065 de c	
11 ,, 25.	.605	.63	.029 ,,	
26 ,, 50.	.504	.528	.024 ,,	4.76 0/0
51 ,, 100.	.231	.242	.011 ,,	
101 o más.	.168	.176	.008 ,,	

«Los precios son por tonelada de dos metros cúbicos y centavos».

«Existe una escala ascendente, como en el azúcar, de un factor fijo que se aplica cada vez que hay un aumento de medio centavo sobre el precio de 3 cts. c. f. N. Y.»

«Estos precios son por lotes de carros enteros».

«Deseamos llamar la atención que la mayor parte del acarreo, tanto del azúcar como de la caña, se realiza en las distancias cortas de 1 a 50 kilómetros, cuyos tipos de fletes son sumamente onerosos, para el que comprenda lo que los tipos citados representan».

«La Asociación de Hacendados de la provincia de Santa Clara entiende, por creerlo equitativo, que la Comisión, una vez convencida de la razón nuestra para solicitarla, debe hacer la recomendación consiguiente a la Comisión de Ferrocarriles para que establezca una escala descendente de fletes de azúcar y caña cuando el precio del azúcar sea de 2.1-4 centavos o menos, c f. N. Y.

«Esta escala podría ser la que resulte de rebajar a los tipos de fletes el 4.76 por ciento aproximadamente que representa el aumento a los 3 centavos c. f., y así sucesivamente por cada 1-2 centavo de baja en el precio del azúcar.

«Las tarifas actuales representan en estos momentos un dogal al cuello de la industria azucarera, y es necesario alivar esa estrangulación en algo para que la industria pueda respirar».

Qué diremos ahora, una vez leído lo anterior, cuando hablábamos y tenemos precios de 1.1-8 centavos de precios de dos y medio centavos, c. f. con perspectiva de que en la próxima zafra no sea mucho más?

No se impoen esa revisón que antes se pedía?

9—Gastos en los Puertos

Los gastos en los Puertos son sumamente elevados para almacenaje y manipulación del azúcar para su embarque, y es necesario reajustar esos gastos, así como se reajusta en todo aquello relacionado con la industria azucarera.

No es posible que en los Puertos, debido a los altos jornales que se pagan, ya que así lo alegan los almacenistas de los Puertos, se siga cobrando los gastos de almacenaje y manipulación como hasta ahora, Esos jornales deben sufrir su correspondiente modificación para que los gastos al hacendado puedan ser rebajados.

10—Dos por ciento Obras Públicas sobre Bonos Hipotecarios

Los Centrales Azucareros, en la actual situación de bajos precios en que se encuentra nuestra industria, no pueden cubrir los gastos de operación de fabricar el azúcar, y por consiguiente, mucho menos pueden cubrir los egresos que representan intereses de Bonos Hipotecarios, etc etc.

No resulta un contra sentido que no pudiéndose pagar los intereses de las hipoteca ssobre los ingenios, sin embargo, esté obligado un ingenio a pagar el 2 por ciento de Obras Públicas sobre sus Bonos Hipotecarios, es decir, pagar un 2 por ciento sobre una cosa que no puede pagar como son los intereses de sus Bonos Hipotecarios, de una cosa que no paga y por la cual se le cobra como si efectivamente lo pagara?

Este estado de cosas debe remediarse cuanto antes, y eximir a los ingenios del pago del 2 por ciento citado cuando efectivamente no han pagado a sus Bonistas los intereses de los Bonos.

11—Reorganización de la Comisión de Ferrocarriles

Nada mejor que copiar lo expuesto por la Asociación de Hacendados de Santa Clara, en su Exposición a la Cámara de Representantes en marzo 6 de 1928, y que sigue a continuación:

«Entendemos y así solicitamos que la Comisión de Ferrocarriles se reorganice, para que se componga de 5 miembros en vez de 3, y que en ella tenga representación la industria azucarera.

»La industria azucarera paga la mayor parte de los fletes que cobran las Empresas de Ferrocarriles, y sin embargo, esa industria no tiene un representante en la Comisión de Ferrocarriles, que es la que regula las relaciones de las Empresas con la industria y el comercio.

«Si bien es verdad que las Empresas tampoco tienen representación directa en la citada Comisión, no es menos cierto, que en el choque de los intereses de la industria azucarera con los de las Empresas de Ferrocarriles, aquéllos no son los que salen mejor librados.

«Conforme la Orden No 34 del 7 de Febrero de 1902, la Comisión de Ferrocarriles se compone de las siguientes personas:

«1: Secretario de Obras Públicas, Presidente.

«2: Secretario de Agricultura.

«3: Secretario de Hacienda.

«El primero tendrá a su cargo los asuntos técnicos relacionados con los ferrocarriles, el segundo, las cuestiones de tarifas y reglamentos de los ferrocarriles, y el tercero, los asuntos relacionados con el dominio público y de los particulares, así como de las contribuciones e impuestos sobre los ferrocarriles. Posteriormente, el Secretario de Hacienda fué sustituido por el Secretario de Comunicaciones.

«Dadas las múltiples actividades que cada uno de los señores Secretarios que hemos citado, tiene que desarrollar en los asuntos propios de las respectivas Secretarías, es natural que la eficiencia de la Comisión de Ferorcarriles no sea toda la que debe ser».

«La Asociación de Hacendados de Santa Clara estima que es necesario una reoganización de la Comisión de Ferrocarriles para que rinda una labor más eficiente, y a ese efecto, sugiere la idea de que sea ampliada a 5 miembros en vez de 3 que tiene en la actualidad, y que serían como sigue:

«1: El Secretario de Comunicaciones, Presidente.

«2: Un representante, nombrado conjuntamente por las Empresas.

«3: Un representante de la Industria Azucarera, nombrado por la Asociación Nacional de Hacendados, y en su defecto, por las Asociaciones Provinciales de Hacendados, conjuntamente.

«4: Un representante del Comercio, nombrado por la Cámara de Comercio de Cuba, y

«5: Un ingeniero, nombrado por la Sociedad de Ingenieros de Cuba, y con la aprobación de la Secretaría de Obras Públicas.

«Los gastos de la Comisión, que hoy día sufragan las Empresas de Ferrocarriles, podrían ser distribuidos en la forma que se acuerde entre los intereses representados en la Comisión, y siempre teniendo presente que esos gastos no pueden exceder de $25,000 00 anuales, según dispone la orden No. 34.

«En la forma expuesta, tanto los Ferrocarriles como la Industria Azucarera y el Comercio tendrían su representación en la Comisión de Ferrocarriles, y expondrían sus puntos de vista en los asuntos de la competencia de la Comisión.

12—Comisión del Impuesto Territorial

Igualmente copiamos del Memorandum de la Asociación de Hacendados de Santa Clara, ya citado, lo que dijo respecto de este particular.

En el citado Memorandum se expuso lo siguiente:

«Solicitamos que entre los adjuntos de la Comisión del Impuesto Territorial, figure un representante de los centrales azúcareros en aquellos municipios que tengan dentro de sus límites alguno de ellos.

«La Asociación de Hacendados de Santa Clara entiende, y así desea hacérselo saber a la Comisión de la Cámara, que razones elementales de moral y equidad, aconsejan que entre los adjuntos que forman parte de la Comisión del Impuesto Territorial según dispone el Art. 73 de la Ley Orgánica de los Municipios, figure una representación de los que pagan, en muchos municipios, más del 80 por ciento de los gastos municipalés, como son los centrales azucareros y los propietarios de las fincas rústicas enclavadas dentro de los límites de esos municipios, y quienes hoy día están completamente indefensos contra los enormes perjuicios que se les pueden causar por un organismo como es la Comisión del Impuesto Territorial.

«En la actualidad para figurar como adjunto de la Comisión del Impuesto Territorial sólo se requiere, aparte de los requisitos de la edad, etc., ser persona de reconocida significación en el Municipio, y todos sabemos qué interpretación se dá la mayor parte de las veces, a esa frase de «significación en el municipio».

«Una persona puede significarse en todos los órdenes de la vida, y sin embargo, desconocer por completo aquellos conocimientos mas elementales que precisamente deberían exigirse para formar parte de la Comisión del Impuesto Territorial como adjunto.

«La Asociación de Hacendados de Santa Clara entiende que en aquellos municipios que tengan dentro de sus límites uno o más centrales azucareros, debe ser obligatoria la representación de los mismos entre los adjuntos de la Comisión del Impuesto Territorial. Solamente así tendrán defensa contra las extralimitaciones que continuamente cometen muchos municipios, que por lo visto, tienen como lema: que todo lo que se haga en contra de las fincas azucareras dentro de sus términos es una buena obra»

«Se cree que es poco menos que inútil solicitar de la Cámara de Representantes, leyes de beneficio público que lesionen intereses políticos de algunos de sus componentes ligados estrechamente a los intereses económicos de los Ayuntamientos, pero la Asociación de Hacendados de Santa Clara, entiende que si en el pasado ha habido quizás algún motivo para que se sustentara esa creencia, sin embargo, no sucede así en la actualidad, en que existen fundamentos para estimar lo contrario, dado el interés del Poder Legislativo de secundar y hacer posible la admirable obra de reconstrucción económica, política y moral que está llevando a cabo el Honorable señor Presidente de la República, General Gerardo Machado desde que tomó posesión de su cargo de Presidente de la República de Cuba».

13—Ley fijando sueldo a los Concejales

La Asociación de Hacendados de Santa Clara en su ya citado Memorandum a la Cámara de Representantes, de marzo 6 de 1928, expuso las razones que aconsejaban la derogación de esa Ley, razones que cada vez se han hecho más evidentes, y por lo tanto, nuevamente debemos insistir en que esa Ley sea derogada cuanto antes.

14—Revisión de Presupuestos Municipales

Otro de los tantos extremos expuestos en el Memorandum de la Asociación de Hacendados de Santa Clara a la Cámara de Representantes.

Es indispensable una verdadera y eficaz revisión de los Presupuestos Municipales y llevarlos a un reajuste concordante con la actual situación económica del país.

Muchos municipios no tienen vida económica suficiente para subsistir como tales, y cumplir con sus obligaciones más elementales, y no teniendo razón de ser deben ser incorporados a otros colindantes para así recabar los recursos necesarios para la subsistencia de un Municipio donde no pueden existir dos.

15—Suspensión del Cobro de Contribuciones del Segundo Semestre de 1930-31

Es necesario que con toda urgencia se dicten las medidas necesarias para prorrogar el cobro de las contribuciones a los centrales azucareros y fincas destinadas al cultivo de la caña correspondientes al primer semestre de 1930-31 para que puedan hacerse efectivas después del 1 de enero de 1931 cuando los Centrales comiencen sus actividades de la zafra de 1931 y la situación azucarera esté despejada por los esfuerzos que en ese sentido actualmente se están realizando, saliendo de la situación en que actualmente se encuentra, que ha restado todo crédito a los productores de azúcar, encontrándose muchos de los pequeños productores materialmente sin recursos para cumplir sus más perentorias obligaciones.

16—Ley Tarafa

La naturaleza ha sido pródiga con nuestra Isla dotándola de hermosos puertos, bahías, ensenadas, etc.

Por qué hemos de renunciar a estas naturales ventajas?

Todo otro comentario sobre la llamada Ley Tarafa huelga.

17—Inmigración

El principo que debe regir en esta cuestión de la inmigración debe ser «Primero los de casa», es decir, asegurándole a todo cubano trabajo para que pueda librar su subsistencia y la de su familia, ganando jornales que compensen el esfuerzo y trabajos rendidos, y esto se logra en gran parte, evitando las llamadas «inmigraciones indeseables».

18—Estación Agronómica

Nuestra industria debe darle preferente atención al establecimiento y sostenimento de una Estación Agronómica de la importancia que requiera nuestra industria azucarera, drigida por los mejores expertos en la materia cuyo gobierno radique en los propios hacendados y cuyo mantenimiento bien puede serlo el Estado atendiendo a que la industria azucarera es la que representa la prosperidad o pobreza de nuestro pueblo con más motivo cuando conocemos a un distinguido hacendado cubano que está dispuesto a regalar en la provincia de la Habana el terreno necesario para ella, con su regadío correspondiente.

19—Impuestos Varios

El Impuesto del Timbre, el del 1 y medio por ciento, no representan la depauperación lenta pero segura de todo nuestro comercio?

Final

Es fácil comprender la importancia capital de algunas de las medidas sugeridas para mejorar la situación de nuestra industria, que es la del país, y medidas que en muchos casos afectan íntimamente de una manera intensa a la propia estructura económica del Municipio, la Provincia y el Estado.

Nadie puede negar que en estos momentos la estructura económica de la República de Cuba sufre las consecuencias de la crisis de nuestra primera industria y de la presión económica mundial que desgraciadamente para nuestro país repercute con más intensidad por ser un país de monocultivo en gran parte.

Entendemos que ha llegado el momento de mirar todos nuestros problemas de frente, y buscar soluciones no momentáneas, para salir del paso, y quizás empeorar nuestra situación actual, sino soluciones definitivas, que abran el horizonte negro que actualmente nos envuelve y devuelva la fé y confianza a todos los que laboramos y con nuestras actividades afianzamos la vida económica de nuestro país.

No son solamente los azucareros los que desenvuelven sus actividades en nuestra República. Su comercio, sus otras industrias, en fin todas las formas de actividades comerciales e industriales que pronenden a desenvolver y desarrollar nuestra vida económica sufren igualmente las consecuencias de una crisis intensa.

Todas se encuentran desalentadas y sin fé en nuestro porvenir, y solo una acción enérgica, concienzuda, basada en el pleno conocimiento de nuestra actual stuación económica, puede devolver el aliento y fé a todos los elementos que constituyen la Nación Cubana, y que haga que nuestro porvenir en un futuro inmediato sea diáfano y claro por el mejoramiento de nuestra vida económica.

La necesidad del nombramiento de un experto financiero

A lograr esto, es conveniente, necesario, imprescindible, hacer un estudio acabado de toda nuestra estructura económica, de todo nuestro régimen fiscal.

Este estudio tiene que hacerse por verdaderos economistas de reconocida competencia mundial, cuyos nombres sean garantía de que el esfuerzo que se realiza es serio, lleve implicado el propósito de seguir las normas e implantar las medidas que sean necesarias con voluntad firme y decidida y nada mejor que en estos momentos, en que es un anhelo de toda la Nación Cubana que se nombre una Comisión de expertos presidida por un hombre de la talla de Owen D. Young, Gilbert Parker, o Charles Dawes, para que estudien toda nuestra estructura económica, nuestros presupuestos nacionales, de manera completa y científica y propongan los remedios necesarios para asegurarle a nuestro país un desenvolvimiento económico que consolide su riqueza, hoy en peligro, y que esté basado en las virtudes del Trabajo y el Ahorro.

Si no se hace así, muchas de las medidas propuestas no podrán implantarse y de hacerlo sin los previos estudios sólo traerán como consecuencia un mayor desequilibrio económico, con perjuicio quizás irremediables para la colectividad que constituye la Nación Cubana.

Con voluntad todo puede hacerse.

Habana, septiembre 10 de 1930.

Jacinto Pedroso, E. L. Lareey, Marcelino García, J. Gómez Mena, José Casanova, J. Novo, José M. López Oña.

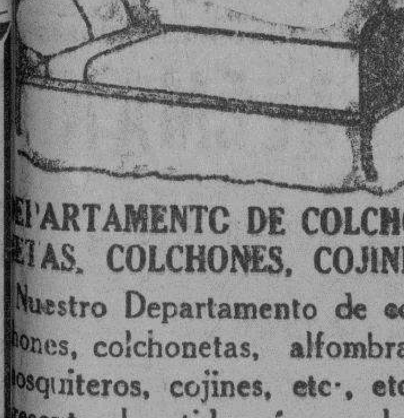

DEPARTAMENTO DE COLCHONETAS, COLCHONES, COJINES

Nuestro Departamento de colchones, colchonetas, alfombras, mosquiteros, cojines, etc., etc., presenta el surtido más completo de estos artículos.

Colchones y colchonetas, en todos los tamaños y calidades, desde $1.80, cojines de seda desde $4.00, cestos de mimbre desde $4.00.

Mosquiteros para cama de una persona desde $2.00.

Mosquiteros con su aparato, a $6.50.

Colchones y colchonetas para niños en todas las calidades y precios. Mosquiteros desde $1.50.

También hemos recibido cojines de piel, en formas y colores variados, muy de moda para adorno y para automóviles, gabinetes y oficinas.

Edredones de seda en colores enteros y floreados.

Todos estos artículos pueden verse en el mismo departamento de colchones, colchonetas, etc.

EL ENCANTO

E-958 indi. Mayo

ES CURIOSO EL ANGULO

(Continuación de la Pág. PRIMERA)

hacer los nombramientos y el despachar muchos asuntos, no en todos los ramos, sino en aquellos en que el Ministro no le merecía plena confianza.

También se publicó que, cuando había una vacante en el alto personal diplomático, dejaba de cubrirla, porque, si lo hiciese, habría que someterla a la sanción del Senado; siempre negada, por ser la mayoría de la Alta Cámara hostil a Irigoyen.

En aquella convocatoria se pedía:

1—Establecimiento de un Gabinete de **Ministros responsables.**

2—Reconocimiento del derecho de las minorías en las Cámaras a discutir la conducta del gobierno y pedir información acerca de los asuntos públicos.

3—Que la administración del gobierno y de los servicios públicos se ajuste a las leyes de presupuestos y a la Constitución.

4—Que se inspire confianza a la nación con un cambio radical en la conducta de los gobernantes.

Se trataba, como se ve, no de delitos, como los que suelen cometer los dictadores, sino de errores políticos que no bastan para justificar el empleo de la fuerza contra el gobierno. Y tanto es así que los Senadores y Diputados firmantes de la convocatoria para el meeting, proponían en ella remedios pacíficos para los males que censuraban. De esos cuatro remedios, los dos primeros pertenecen al régimen parlamentario, especialmente el primero, en el cual he subrayado las palabras: **Ministros responsables.**

* * *

SUPONGO que esto significará responsables ante el Congreso, pues en la Argentina, que tiene el régimen representativo, no lo son más que ante el Presidente, que los nombra; lo mismo que existe en los Estados Unidos. Y como ya había allí esa responsabilidad, no sería a ella, al parecer, a la que se referían los firmantes de la convocatoria.

Cuanto al número 2, que dice: "Reconocimiento del derecho de las minorías de las Cámaras á discutir la conducta del gobierno y pedir información acerca de los asuntos políticos", hay que distinguir: lo de la discusión es netamente parlamentario y no lo hay ni en los Estados Unidos ni en ninguna otra república de régimen representativo; pero lo de la información funciona aquí. Las Comisiones del Congreso hacen comparecer a los Ministros o Secretarios y los interrogan.

¿Es que en la Argentina, a falta de la discusión con los Ministros en sesión pública, ni siquiera se les puede hacer preguntas en las Comisiones? Entonces aquella hermosa nación padece de un régimen representativo aun peor que el americano.

Si aquella república fuese parlamentaria como la Francesa, no habría sido necesario derribar al Presidente Irigoyen, porque presidiría y no gobernaría. El que gobernaría sería el Consejo de Ministros, responsable ante las Cámaras; y cuando le faltase la confianza de estas, o no más que la de la Baja. o de Diputados, tendría que retirarse.

* * *

POR qué en la Argentina los oposicionistas no han aguardado a las elecciones para verse libres de Irigoyen, que no podría ser reelegido por prohibirlo la Constitución y para arrinconar la política radical? La explicación de que no se haya procedido así pudiera estar en estos hechos:

1—Los 900 mil votos recogidos por el partido radical en la última elección, mientras que su adversario no tuvo más que 300 mil; inferioridad numérica, que, probablemente, se repetiría si en la primera elección no estuviesen en el poder los antiradicales.

2—Cuando Irigoyen fué elegido Presidente la primera vez se acabó —como ha dicho el **New York Times** en estos días—la dominación política que, con el nombre de partido conservador, ejercían en la Argentina los grandes terratenientes. Y tanto es así que Alvear, sucesor de Irigoyen, que pertenecía a esa clase, fué elegido porque Irigoyen hizo que los radicales votasen por él.

Lo hizo, probablemente—y esto lo digo yo—gracias a lo que don Francisco Silvela llamó púdicamente "resortes de gobierno": influencias oficiales empleadas en las elecciones.

Esos resortes están ahora entre las manos del alto personal político, encumbrado por la revolución y que pertenece a la clase plutocrática y (con algo de nobiliaria en cierto modo, en las viejas familias), clase que imperó allí desde la caída del dictador Rosas el año 52 del siglo pasado. El nuevo Vicepresidente Santa Marina y los Ministros de Hacienda, Instrucción Pública, Negocios Extranjeros y Agricultura, son ricos y pertenecen a la más alta y refinada sociedad; y el Ministro del Interior, señor Sánchez Sorondo, es uno de los grandes abogados de Buenos Aires, con la clientela de los super-ricos terratenientes.

Cuanto al jefe de la revolución, y ahora Presidente de la República, general Uriburu, no es un pelele que ha entrado en el ejército para ganarse la vida ni uno de esos caudillos que figuran en ciertas convulsiones hispano-americanas, valerosos, pero ignorantes y hasta mal olientes, sino un oficial de carrera, miembro de una familia que ya era distinguida cuando la Argentina se separó de España.

Sería mejor que esa clase hubiera reconquistado el poder, dentro de las leyes y por los votos; pero la revancha que ha tomado de los radicales, acaso no tenga malas consecuencias, porque los vencedores pertenecen a una capa social que en sus largos años de dominación ha dado a la Argentina algunos gobernantes buenos, que han contribuido con sus actos al progreso de aquella próspera nación.

Nueva York, 9 de septiembre.

EL DOCTOR GARCIA MONTES...

(Continuación de la Pág. PRIMERA)

pórter, muy interesado en conocer la marcha de los acontecimientos.

Dijo el doctor García Montes:

—Me atrevo a asegurar que el general Menocal no actuará en la política todavía. No es tiempo. Es nuestra reserva para los comicios generales de 1935. Porque no hay duda que el caudillo es el único candidato del Partido Conservador a la Presidencia de la República. Es la sola figura que el Partido puede oponer a los liberales en 1935. No hay otra más alta ni que reuna mayores méritos de patriota y de gobernante.

—Pero, usted no está enterado de lo que todo el mundo dice sobre las renovadas actividades políticas del ex-presidente? ¿Usted no sabe nada de sus visitas, de sus conferencias, de sus nuevos dinamismos? ¿Usted no sabe que el general Menocal ha vuelto a tener tertulia, y numerosa, en sus antes desiertas oficinas de Calzada?

Como si no nos hubiera oído, el doctor García Montes insiste:

—El general Menocal no está actuando al presente porque el Partido sabe muy bien que sería exponerlo a una lucha prematura, tanto más cuanto que los conservadores estamos manteniendo nuestro acuerdo patriótico de apoyar al Gobierno.

—¿..........?

—Vea usted en prenda de lo que le digo cómo han sido no más plumas conservadoras las que defienden al gobierno del general Machado: Wifredo Fernández, Santiago Rey, Evelio Alvarez del Real. Son ellos—de rancia filiación conservadora, pero fieles a su divisa—los que están afrontando con denuedo, a cara descubierta, los problemas creados al gobierno por los oposicionistas.

—¿..........?

—Eso no quiere significar que los conservadores hayamos hecho renuncia a legítimas aspiraciones políticas. Nos preparamos para conquistar el mayor número de posiciones ejecutivas en los municipios y en las provincias para el año de 1932 y nos proponemos ser Poder en 1935 con el general Menocal como Presidente de la República. El héroe de Victoria de las Tunas es un símbolo. Al conjuro de su nombre se unen los conservadores. Es un caudillo cuyo prestigio mantiénese en alto, capaz de arrastrar en pos de sí las masas entusiasmadas.

—¿..........?

—Pero considera que aún no es tiempo de lanzarlo a la arena. Ya vendrá la ocasión.

—¿..........?

—¿Quién habla de suspender las elecciones?, le pregunto yo a usted. Imposible. Sería la medida mucho más perturbadora que las campañas de ese oposicionismo interesado que se viene haciendo con objeto de sembrar la inquietud y el desconcierto en el país. Y conste que no soy candidato a las elecciones de Noviembre.

—¿..........?

—Yo no veo el peligro que se anuncia. Veo, sí, que el laborantismo circulante es absurdo y dañoso a los intereses políticos, morales y económicos de la República.

PRAGA, Checo-Eslovakia, septiembre 12. (AP). — La manifestación tumultuosa ante la Legación italiana para protestar contra la ejecución de cuatro yugoeslavos en Tries e, la semana pasada, causó hoy que el Ministerio de Estado diese una satisfacción al Ministro de Italia.

Lloyd Norte Alemán

AVISO

El vapor "CREFELD" saldrá de la Habana a Vigo, Coruña, Gijón y Bremen. Lunes, día

15 de Septiembre

HORA DE EMBARQUE

Tercera clase: de 1 a 2 p. m. Cámara: a las 2 p. m.

A. C. FABRICIUS & CIA., S. EN C.
Agentes Generales

Pasaje CAMARA. Obispo 28. A-3455. HABANA Pasaje TERCERA Amargura 1. M-8066.

INSTITUTO UNIVERSAL (P56) 1265 LEXINGTON AVE. NEW YORK
Sírvase enviarme sin obligación ninguna, muestra gratis y completos informes:
Nombre ... ... Dirección ... ...

SANATORIO "DOCTOR PEREZ VENTO"
Enfermedades nerviosas y mentales. Para señoras exclusivamente.
CALLE BARRETO NUM. 62, GUANABACOA.

M.E.C.D. 2016

PROFESIONALES

DR. J. B. RUIZ

Catedrático de la Universidad. De los Hospitales de Filadelfia, New York, Calixto García y Sanatorio "La Benéfica". Especialista en vías urinarias y enfermedades venéreas. Exámenes Uretroscópicos y Cistoscópicos. Consultas de 1 a 3. San Lázaro 221. Teléfono U-6351.

DR. MARIO DEHOGUES

MEDICINA GENERAL
ENFERMEDADES DEL CORAZON VIAS BILIARES

Pobres: consultas gratis. Tratamiento según convenio.
Tratamiento eficaz de la Angina de Pecho; Hipertensión Arterial Disnea (falta de aire); Agitación; Palpitaciones, etc. Consultas diarias: de 4 a 6 p. m. Consultas especiales: de 10 a 11 p. m., previo avisi.
Gabinete: San Lázaro 316, Telf. U-2569. Habana. — Domicilio: Calle 8a. No. 55. Telf. I-2534. Víbora.

DR. GOMEZ DE ROSAS

Cirujano Director de la Policlínica Nacional. Enfermedades de señoras, estómago, vías biliares y cirugía general. Consultas de 3 a 5. Cerro 551. Teléfono A-2560.
E2044 Indf. 1 Sept.

DR. ABELARDO LABRADOR

Consultas gratis para pobres de 8 a 12 de la mañana. Pagas de 3 a 5 p. m. Angeles 3, entre Reina y Estrella. Teléfonos A-0801 y U-2256. Especialidad en enfermedades de señoras; flujos crónicos; metritis; etc. Partos; venéreo y sífilis; riñones; diabetis; reumatismo crónico; emblanquecimiento. Tratamientos especiales por inyecciones Neosalvarsán, etc. Se hacen radiografías a precios módicos. Blenorragias: enfermedades del corazón.
E2019 Indf 1 Sept.

R. M. GALAINENA

Médico Cirujano

Consultas en Consulado 89; teléfono A-3919; domicilio, 1 número 15 entre 9 y 11; Vedado; teléfono F-1054.
E 1787 Ind. 15 Ag.

DR. GUILLERMO LOPEZ ROVIROSA

Enfermedades de las Glándulas internas; Nutrición, Nerviosas y Mentales. Debilidad sexual; pérdidas; impotencias. Niños anormales, atrasados, raquíticos. Bocios. Afecciones de la piel y de la sangre. Rayos Ultravioletas (Luz; Alpina); caídas del cabello, calvicie; raquitismo; anemias, etc. Diatermia; extirpación de verrugas etc. Calle 23 esquina a 22, Vedado, de 5 a 7 p. m. Domingos, de 4 a 6. Consultas por correspondencia. $5.00. Giro postal. Telf. F-6433.
E2033 Indf. 1 Sept.

DR. GONZALO PEDROSO

CIRUJANO DEL HOSPITAL MUNICIPAL DE EMERGENCIAS

Especialidad en vías urinarias y enfermedades venéreas. Cistoscopia y cateterismo de los uréteres. Cirugía de vías urinarias. Consultas de 10 a 12 y de 3 a 5 p. m. En la calle de Avenida de la República No. 254.
E1317 Ind. 1 Junio

DOCTOR FLORES

EZCEMAS, ALMORRANAS

Ezcemas por antiguas que sean, se garantiza su curación por un procedimiento especial. Tratamiento por el TRIGEMINO. Inyecciones INTRAVENOSAS para reumatismo; raquitismo; Linfangitis; Dispepsias y Blenorragia. Neurastenia, por el procedimiento del Dr. Monín. Electricidad Médica para parálisis y nerviosismo, estrechez uretral y sífilis; curación garantizada. Almorranas, son curadas sin operación ni dolor, pudiendo el enfermo continuar sus trabajos diarios. Análisis orina: 2 y 3 pesos, completo. Impotencia. Curaciones por contrato. Análisis: Sangre; Esputos; Heces Fecales; Verruvas, curadas por electricidad. Consultas diarias de 10 a 12 mañana; de 1 a 5 tarde; y 7 a 9 noche. Patria, 1, y Calzada del Cerro.

DR. JOSE A. RODRIGUEZ NUÑEZ
Dr. ERNESTO RODRIGUEZ NUÑEZ

Enfermedades de la piel; sífilis y venéreas. Niños. Enfermedades de señoras. Estómago e intestinos. Consultas diarias de 12 a 4 y de 7 a 9 p. m. Avenida Menocal 93; altos; teléfono U-4881.
E 1788 30 ds Vnc. 14 Sept.

DR. J. A. HERNANDEZ IBAÑEZ

CIRUJANO UROLOGO DE LA ASOCIACION DE DEPENDIENTES ENFERMEDADES VENEREAS; VIAS URINARIAS; ENDOSCOPIA Y CIRUGIA DE LAS VIAS URINARIAS
Consultas: Neptuno número 78, esquina a Manrique. De 11 a. m. a 1 p. m. y de 4 a 6 p. m. Telf. A-5469. Habana.
E2067 Indf. 1 Sept.

DR. H. FERNANDEZ AGUIRRE

MEDICO CIRUJANO

Especialista de los Hospitales de París. Enfermedades de los pulmones; tuberculosis en general. Perseverancia número 7. Teléfono M-1181 y M-1451.
E2043 Indf. 1 Sept.
Atendemos de 12 a 7.

DR. MANUEL VIAMONTE

Catedrático Auxiliar de Radiología y Fisioterapia de la Universidad
RADIOLOGO DE LA QUINTA 'COVADONGA'
Concordia 64-A, esquina a Lealtad. Teléfoni A-6698. De 9 a 10 a. m. y de 1 a 5 p. m. Rayis X; Radium; Radioterapia Profunda; Luz Ultravioleta y Electricidad Médica.
E2041 Indf 10 Sept.

DR. JOSE J. CHALONS

Médico Cirujano
DIRECTOR DE LA CASA DE SALUD "LA PURISIMA CONCEPCION" JEFE DE CLINICA DEL HOSPITAL "LAS ANIMAS"
Enfermedades infecciosas; sifilíticas y venéreas. Rayo 2, altos, esquina a San Rafael. Consultas de 3 a 5. Telf. M-2655.
E2042 Indf. 1 Sept.

DR. GONZALO AROSTEGUI

Médico de la Casa de Beneficencia y Maternidad. Especialista en las Enfermedades de los niños. Médicas y quirúrgicas. Consultas de 12 a 2. Calle 11 entre K y L. Vedado. Telf. F-4233.

Dr. Rubén de Velasco y Castellanos

Enfermedades de los niños. Vías urinarias. Consultas los días laborables de 1 a 3. Horas especiales, previo aviso. Salud No. 34. Habana. Telf. A-5418.
E2144 Indf 6 Sept.

ANALISIS DE ORINA

Completo, dos pesos. Prado 62 esquina a Colón. Laboratorio Clínico Químico del doctor Ricardo Albadalejo. Teléfono A-3344.
E2602 Indf. 20 Nov.

Dr. Bernardo Cardelle

Jefe de Clínica del Dispensario Infantil Antituberculoso «Angela Elvira Machado», socio fundador de la «Sociedad Cubana de Pediatría» Martes, Jueves y Sábados de 4 a 6 $5.00. Virtudes (Mayor Gorgas) 88. Teléfono A2008. Habana.
E-1951. Ind. 3 Sep.

DR. JOSE ALFONSO

Especialista del Centro Asturiano. Oculista nariz, garganta y oídos. Consultas: de 1 a 4 Telf. M-2330. Monte núm. 386.
E2048 Indf. 1 Sept.

DR. MANUEL LOPEZ PRADES

MEDICO CIRUJANO

De las facultades de Madrid y la Habana. Con 40 años de práctica profesional. Enfermedades de la sangre; pecho; señoras y niños. Partos, tratamiento especial curativo de las afecciones genitales de la mujer. Consultas diarias de 1 a 4. Gratis: martes, viernes y sábado. San Miguel 125 (bajos). Telfs. U 1646, U 1081, U 1082.
E3080 Indf. 28 Dic.

EL DR. YANES

OCULISTA DEL EJERCITO

Anuncia que por encontrarse en el extranjero, no atenderá a clientela particular hasta el próximo año. Su archivo queda a cargo del Dr. Hernández Arias, quien despachará en el mismo gabinete del doctor Yanes, en la CLINICA LEDON, Habana. De 2 a 4 p.m.
E1959 30d. 3—3 Oct

ARTURO CANALEJO HIMELY

Procurador Público
ATTORNEY AT LAW. ENGLISH SPOKEN
Asuntos judiciales y administrativos. Juicios civiles. Divorcios. Administración de bienes. Fianzas. Etc. Teniente Rey No. 106 Habana. Teléfono A-4177
E 1794 30 ds. Vc. 16 Sep

Dr. J. Grau Triana

Especialista de Piel y Sífilis del Centro Gallego
Consultas particulares:
Martes, Jueves, Sábados de 3 a 6. San Lázaro 217. Teléfono: U-6403.
E-1974. 30d. V5 Oc.

Dr. Valdés Castillo

Especialista de Enfermedades Nerviosas y Mentales de la Asociación de ependientes y de la de Damas de La Purísima.
Consultas particulares a horas especiales, previo aviso al Teléfono F-5125 en Calzada 54 altos entre F y G, Vedado.
E-1973. Indf. 5 Sep.

JOSE R. ROS

Abogado
ISMAEL PEREZ MARTINEZ
Procurador

Cobro de hipotecas, divorcios, suspensiones de pago, desahucios declaratorias de herederos, indemnizaciones por accidentes durante el trabajo y toda clase de asuntos civiles y mercantiles. Reina 59, altos, de 3 a 5 p. m.
E 1590 30 di Vnc agst 18

DOCTORES EN MEDICINA Y CIRUGIA

DR. MANUEL GALIGARCIA

EXCLUSIVAMENTE ENFERMEDADES NERVIOSAS Y MENTALES

Especialista de la Asociación Canaria. Médico de Visita de los Servicios de Nerviosos y Presuntos Enajenados del Hospital Calixto García. Ayudante de la Facultad de Medicina. Consultas diarias: de 3 a 5. J número 211, bajos, entre 21 y 23. Vedado. Teléfono F-2775.

Sanatorio para tratamientos:
FINCA KOKOITO, Los Pinos
TELEFONO I-5221.
1213 Indf. 1 Jn.

DR. PEDRO A. BOSCH

Medicina y Cirugía, con preferencia partos y enfermedades de niños, del pecho y sangre. Consultas: de 2 a 4 Aguiar 11. Teléfono A-6488.
E2061 Indf. 1 Sept.

Corporacion Clínica

LUZ 24. TELF. A-8515.
ENTRE COMPOSTELA Y HABANA

Medicina y Cirugía General
Especialistas
Honorarios

Ingreso, reconocimiento y consulta, 1.00.
Inyecciones intravenosas, $1.00.
Electricidad, masajes, Luz Alpina, violetas, $1.00.
Rayos X, $2.00.
Oculista, reconocimiento, $1.00.
Análisis: Orina, $1.50.
Sangre y otros, $2.00.
Blenorragia e impotencia.
Tatuajes, Manchas, Verrugas, se quitan.
Partos: $10.00.
Almorranas, cuaradas sin operación.
Operaciones y demás enfermedades.
Atendemos de 12 a 7.

DR. A. MARTH ARANGO

ESPECIALISTA EN ENFERMEDADES VENEREAS Y DE LAS VIAS URINARIAS
Consulta: de 11 a 1 y de 5 a 7 Lealtad 161, casi esquina a Reina Teléfono M-7703.

OCULISTAS

DR. HORACIO FERRER

ESPECIALISTA DE LAS ENFERMEDADES DE LOS OJOS
Consultas de 2 a 6 de la tarde. Consultas por la mañana a horas previamente concedidas. Ave. Wilson y L Vedado. Teléfono F-4831.
E2051 Indf. 1 Sept.

Dr Jorge L. Dehogues

OCULISTA
ELECCION DE LENTES
Consultas y operaciones de 11 a 12 y de 3.30 a 5.
Horas especiales previa citación
AGUILA 94 TELF. A-3940.
E2128 Indf 1 Sept

DR. ALIPIO C. PORTOCARRERO

Especialista en enfermedades de los Ojos
Garganta; Nariz y Oídos. Consultas, de 8 a 11 a.m. Teléfono U-8627. Escobar 50 (altos).
E2055 Indf. 1 Sept

CIRUJANOS DENTISTAS

DR. J. HERNANDEZ CALZADILLA

Cirujano Dentista

Especialista en extracciones sin dolor ni peligro en niños y señoras en estado, con anestesia local o gas. Cura completa de dientes flojos y piorrea alveolar. Puentes y planchas de todas clases, modernas, sin encías. Trabajos de ortodoncia. Arreglo puentes, planchas partidas, faltas de dientes, dejándolas nuevas. Consultas diarias hasta las diez de la noche. Reina 76 bajos. Telf. A7537.
E2066 Indf. 1 Sept

Dr. Armando Roig y Palenzuela

MEDICO CIRUJANO DENTISTA
Consultas de 2 a 6.
Miércoles y sábado de 9 a 12 a. m. y 7 a 9 p. m. (Previo aviso).
Plácido 49, altos. Habana.
Teléfonos M-8002. I-6905.

DR. GUERRERO DELANGEL

DENTISTA MEXICANO

Técnica especial para extracciones Facilidades en el pago. Horas de consultas: de 8 a.m. a 8 p.m. A los empleados, del comercio, horas especiales para la noche. Trocadero 68-B bajos, frente al café "El Día". Telf M-6395.
E2062 Indf. 1 Sept

DR. LUIS HERNANDEZ HERNANDEZ

Médico del servicio de Vías Urinarias de la Asociación de Dependiente. Auxiliar del Dr. Hernández Ibáñez. Enfermedades Venéreas y de las Vías Urinarias; Uretroscopia; Cistoscopia y Cateterismo de los Ureteres. Consulta: Animas y Amistad, de 5 a 7 p. m. Telf. M-1808. Domicilio: Neptuno 283. Telf. U-1906. 30d. Mayo 1ro.

EUSEBIO HERNANDEZ

Profesor de la Universidad. Partos y enfermedades de señoras. Diario de 1 a 5 p. m. Jovellar 30, entre Espada y Hospital Teléfono U-3923.
10078 5—4 Abril.

DR. J. LYON

De la Facultad de París Especialidad en la curación radical de las hemorroides sin operación. Consultas de 1 a 3 p. m. diarias. Consulado 19 (altos), entre Prado y Genios.
E2052 Indf 1 Sep

Dr. Manuel González Alvarez

CIRUJANO DE LA ASOCIACION DE DEPENDIENTES
Cirugía en General
Consultas todos los días de 4 a 6 de la tarde. Campanario 53, entre Neptuno y Concordia. Teléfono A-[illegible]2. Residencia particular: Calle K, núm. 15 entre 17 y 19. Vedado. Telf. F-2441.
E2059 Indf 1 Sept

Policlinica Habana

Suárez 32. Telf. M-6233
DR. GUILLERMO LEON
Director Facultativo

Medicina y Cirugía general. Especialidad en enfermedades venéreas. Consultas de 1 a 5 de la tarde y de 8 a 9 de la noche. Consultas especiales: 2 pesos. Reconocimientos $2.00. Enfermedades de señoras y niños. Garganta, nariz y oídos (OJOS). Enfermedades nerviosas; estómago; corazón y pulmones; vías urinarias; enfermedades de la piel; blenorragia y sífilis; inyecciones intravenosas para el asma; reumatismo; tuberculosis; obesidad; partos; emorroides; diabetis y enfermedades mentales, etc. Análisis en general. Rayos X; masajes y corrientes eléctricas. Los tratamientos y sus pagos, a plazos. Telf. M-6233.
E2036 Indf 1 Sept

POLICLINICA INTERNACIONAL

Director Dr. DAVID CABARROCAS.
Lealtad núm. 143, entre Salud y Dragones. De 10 a. m. a 7 p. m. Sábados y días festivos de 10 a 12. Telf. A-0344.

GRATIS

Primer día. Para entrar más pronto turnos de $0.50: $1.00 a $2.00. Visitas $1.00. Análisis o planchas para llevar $1.00 y $2.00. Curas $0.50. Análisis: Rayos X. Medicina gratis. No pague sociedad. Pague sólo cuando esté enfermo.
CTA H n/o.

DR. VALDES MOLINA

CIRUJANO DENTISTA
Avenida de Italia No. 9 altos, entre Lagunas y Trocadero. Telf. A-8583 Dentaduras de 15 a 30 pesos. Trabajos se garantizan. Consultas de 8 a.m. a 7 p. m. Los domingos hasta las 12 m.
E1886 Indf. 1 Ag

GIROS Y LETRAS

J. BALCELLS Y CIA.

S en C.
San Ignacio No. 33

Hacen pagos por el cable y giran letras sobre New York, Londres, París y sobre todas las capitales de España, Islas Baleares y Canarias. Agentes de la Compañía Inglesa de Seguros contra incendios "The Royal" Administración de Bienes.
E1742 Indf. 1 Ag.

N. GELATS Y COMPAÑIA

106 Aguiar 108, esquina a Amargura. Hace pagos por el cable. Facilita cartas de crédito y giran pago por cable, giran letras a corta y larga vista sobre todas las capitales o ciudades importantes de los Estados Unidos, México y Europa así como sobre todos los pueblos de España, Londres, París, Hamburgo, Madrid y Barcelona.

CAJAS RESERVADAS

Las tenemos en nuestra boveda, construidas con todos los adelantos modernos y la salquilamos para guardar valores de los interesados. En esta oficina daremos todos los detalles que se deseen.

N. GELATS Y COMPAÑIA
BANQUEROS
E2105 V.11 En.

ALQUILERES

A-1. Habana.

SE ALQUILAN los altos de Manrique 175. Constan de sala; comedor y tres cuartos; baño intercalado; agua fría y caliente. La llave, al lado, bodega.
A1 37330 9—13 Sept

CARLOS III y Franco. Se alquila cómoda y espaciosa casa. Precio de situación. 30 pesos. Altos del Bar Lluera.
A1 37304 9—15 Sept

$40 ALQUILO los frescos y cómodos altos de Sol 10, primer piso. Sala; recibidor; comedor; tres cuartos; cuarto baño; servicio criados. Informes y llave: Cuba 100. A-2596.
A1 37125 8—15 Sept

$33 ALQUILO cómodos y ventilados altos en Vives 194. Sala; comedor; tres cuartos; cuarto de baño. La llave en los bajos. Informes: Cuba 100. A-2596.
A1 37126 8—15 Sept

$38 ALQUILO Animas 121, bajos, entre Lealtad y Escobar. Sala; saleta; tres cuartos y cocina de gas. Informes y llave en los altos. A-2596.
A1 37127 8—15 Sept

SE ALQUILA la casa de Hupman número 9, altos, entre San José y Valle. Sala; saleta; tres cuartos; baño intercalado: gas. Precio: 40 pesos. Llave en el número 7 bajos.
A1 37131 8—14 Sept

ALQUILASE: SALUD 27, bajos. Zaguán; sala; saleta; cuatro habitaciones; cuarto de baño y demás servicios. La llave, bodega San Nicolás. Informes: Banco Gallego. A-6758.
A1 37087 8—16 Sept

CONCORDIA 154, bajos, entre Oquendo y Soledad. Sala; comedor; cuatro cuartos; baño; cocin. Frescos. Mucha agua. Llave: altos Informes: Concordia 105. A-6523.
A1 37567 10—13 Sept

SE ALQUILAN los altos de la casa San Lázaro 478, compuestos de sala; recibidor; cuatro cuartos; comedor; baño intercalado; cocina y cuarto de criado. Precio: $80. Informan: Bufete de Arellano. Telf. A-2118.
A1 37719 11—26 Sept

EN HORNOS y Vapor, a una cuadra del Parque Maceo, el lugar más fresco de la Habana, se alquilan bonitos pisos modernos, compuestos de sala, comedor, dos cuartos, cuarto de baño y cocina, muy baratos. Informan: Telf. M-2837. La llave, en la carnicería.
A1 37773 11—14 Sept

$50: ALQUILO preciosos altos de esquina; Crespo y Bernal; acabados pintar; baño completo; cocina gas; cielo raso; llave en los bajos; informes, Manrique 11; M-6848.
A1 37322 9 sep 15

SE ALQUILAN bajos de Concordia 163½. Sala con dos ventanas; saleta; cuatro habitaciones a la brisa. Informan: J número 200. Telf. F-5012. Llaves: en la botica.
A1 37398 9—14 Sept

SE ALQUILA una casita, primer piso, con sala; dos cuartos; baño completo y cocina. San Francisco y Jesús Peregrino. La llave en la bodega. Informan: Teléfono U-7200.
A1 37745 11—18 Sept

SE ALQUILA la casa Picota 1-A, bajos. La llave en Picota 1-C. Informan: F-5010.
A1 37733 11—15 Sept

SE ALQUILA la casa Universidad 24, a una cuadra de Estévez, con sala; saleta; tres cuartos; cocina y servicio sanitario; patio y terreno al fondo. La llave, en el 22. Informan: Ricla 72. Precio: 33 pesos.
A1 37672 11—26 Sept

SE ALQUILAN Galiano número 12; esquina Lagunas; altos de la ferretería; dos pisos; segundo y tercero; compuesto cada uno de sala; comedor; dos habitaciones; baño intercalado completo; cocina de gas y cuarto y servicio de criados; muy amplios y frescos; pueden verse de 12 a 6 p. m.; informes por teléfono U-5577.
A1 37633 10 sep 13

SE ALQUILA San Lázaro 193 esquina a Lealtad; primer piso; 3|4; sala; comedor; baño completo; cocina de gas; agua abundante; precio de situación; informan bar El Gallo; Obra pía esquina Habana; teléfono A-6161.
A1 37664 10 sep 14

PRECIOSOS altos de esquina; 80 pesos; Reina 32; esquina San Nicolás; cinco cuartos; baño espléndido; cocina gas y carbón; acabada pintar; llave bajos; M-6848.
A1 37391 9 sep 15

NEPTUNO 30, esquina Industria, se alquila el primer piso. Sala; tres cuartos; recibidor; comedor; servicios completos. Informan: Industria 108. M-3805.
A1 37516 10—15 Sept

UNIVERSIDAD 43, $30. Casa moderna, a dos cuadras y media de Infanta; con tres habitaciones. La llave al lado. Teléfono F-1814.
A1 37533 10—20 Sept

$35 SE ALQUILAN bajos: Crespo 13. Sala; saleta; dos cuartos; servicios. La llave: bodega esquina a Colón.
A1 37546 10—18 Sept

LOMA DEL ANGEL

Altos de Cuarteles 40. Zaguán; sala; cinco hermosos cuartos; otro sobre la antesala; comedor al fondo; baño y servicios. Agua abundante. Informes: I-6579.
A1 37561 10—14 Sept

ALQUILO MODERNO PISO

En edificio recién fabricado: Lealtad 188, esquina Peñalver. Sala; comedor; dos grandes habitaciones; hermoso baño intercalado; cocina gas. Fresquísimo y barato. Informan: en tercer piso.
A1 37545 10—16 Sept

MERCADERES 16, entre Obispo y Obrapía. Altos amplios. Sala; comedor; cinco cuartos; baño; cocina. Llaves: fonda, bajos. Informes: Concordia 105, bajos. A6523.
A1 37568 10—13 Sept

CASAS PARA FAMILIAS

Desde 60 pesos en adelante, frescas, céntricas, confortables, 2 cuartos dormitorios, gran Edificio Providencia, Carlos III número 12 esquina a Oquendo. No se mude sin ver antes estos pisos y agrodecerá este aviso. Informes, O'Reilly 11, teléfonos U-6907 y A-9251.
E1986 4d 11; 12; 13; 14

ALQUILO modernos altos; Monte 170, compuestos terraza; sala; saleta; 4 habitaciones; baño intercalado; comedor fondo; cocina; baño; cuarto y servicios criados independientes; patio; informan Carmen 8; Telf. A-2066.
A1 37658 10 sep 20

LAGUNAS 94

Alquilo los bonitos y fresquísimos altos; recién pintados en colores de moda; sala; recibidor; tres habitaciones; baño intercalado; comedor corrido; servicios criados; llave, informes U-4178.
A1 37536 10 sep 17

VIRTUDES 123; se alquilan altos; sala; comedor; cuatro cuartos; baño; etc.; la llave en los bajos e informes en Lamparilla 9; teléfono A-2950.
A1 37615 10 sp 18

SE ALQUILA Monte 15; segundo piso izquierdo; hermosa casa compuesta de sala; saleta; hall; comedor; once grandes habitaciones; cocina; baño y doble servicio sanitario; llave e informes; bajos; Grandes Almacenes El Número 15; se dan muy baratos.
A1 37777 11 sep 19

ESTRELLA 67, esquina San Nicolás, piso principal, sala, saleta grande, tres cuartos, baño intercalado completo, cocina gas, cuarto y servicios criados. Véase todas horas. Precio, $50.
A1 37815 11 sep 14

JOVELLAR 53; entre Hospital y Espada; se alquilan casitas; baño intercalado; luz; cocina; todo moderno; a $22; $25; $35; M-5172.
A1 37813 11 sep 14

ALQUILO ALTOS: Condesa 11, entre Campanario y Lealtad. Sala; comedor; tres habitaciones; baño intercalado; cocina; servicio criados; agua abundante. Informan: F-1929.
A1 37675 11—14 Sept

ALQUILO ALTOS: San Rafael 152-G, entre Oquendo y Soledad. Sala; comedor; recibidor; cuatro habitaciones; baño; agua abundante. Informan: F-1691.
A1 37676 11—14 Sept

ALQUILO: SALUD 213. Ocho habitaciones; sala; saleta para subarrendar. Informes: F.1929.
A1 37677 11—14 Sept

SAN RAFAEL 184; moderno; casa con 6 departamentos; azotea; amplia; doble servicio; llave en la farmacia; informes U-6902.
A1 37800 11 sep 14

EN GERVASIO 35 se alquila moderno y muy cómodo piso alto con cuatro habitaciones de dormir; sala; saleta; corredor cubierto; baño intercalado; cuarto y baño de criados; en cincuenticinco pesos; la llave en la bodega de Concordia y Gervasio.
A1 37794 11 sep 14

SE ALQUILA Corrales 2 E; primer piso derecha y segunda izquierda; compuestas de sala; saleta; comedor; 5 grandes habitaciones; cocina y servicio sanitario; informan, Grandes Almacenes El Número 15; Monte 15; teléfono A-2803.
A1 37775 11 sep 19

ALQUILO Cuba 89; bajos y dos primeros pisos; casas compuestas sala; saleta; comedor; cinco grandes habitaciones; cocina; baño y doble servicio sanitario; llave bodega esquina; informan Los Grandes Almacenes El Número 15; Monte 15; teléfono A-2803.
A1 37776 11 sep 19

SE ALQUILAN en $40 los bajos de Cristo 16. Con sala; saletaé 4 cuartos y servicios. Llave en frente. Informes: Perseverancia 58.
A1 37768 11—15 Sept

SE ALQUILA en Aguacate y Progreso el primer piso de esquina, moderno, con todas comodidades. Informan: Telf. M-2837. La llave, en la bodega de los bajos.
A1 37772 11—14 Sept

SE ALQUILA

San Miguel esquina Lucena, piso con sala; recibidor; comedor; tres cuartos; baño completo; servicio criados. Precio: $45. Informan: U-4489 U-2925.
A1 36830 6—13 Sept

SE ALQUILA Infanta 43; altos; compuestos de sala; saleta; 4 habitaciones; baño intercalado y cocina de gas; informa, Luis González; teléfono U-1157.
A1 37238 8 sp 14

AMARGURA 72; segundo piso; muy fresco y alegre; sala; saleta; 3|4; comedor; baño completo; cocina gas; cielos rasos; $55; A-0290; U-6064.
A1 37323 8 sep 13

SE ALQUILA en Virtudes 160; altos y bajos; entre Oquendo Soledad; compuesta de sala; saleta; tres habitaciones; baño y cocina de gas; informa, Luis González; U-1157.
A1 37241 8 sep 14

SE ALQUILA casa en Vapor 19 Tiene Sala; dos habitaciones; patio p cocina. Precio $32. Informan: Telf A-5540.
A1 37186 8—13 Sept

SE ALQUILAN los altos de esquina de la casa Reina núm. 48. Constan de sala; comedor; cuatro cuartos; cuarto de baño; cocina de gas y carbón y servicios de criados. Todo con vista a las calles Reina y Manrique. Informes: Teléfono A-7540. La llave, el portero en la misma
A1 37189 8—15 S pt

SE ALQUILAN lujosos altos: Compostela y Paula. Todo decorado. Columnas de escayola. Sala, comedor, hall, tres cuartos, lujoso baño completo, cocina de gas y calentados. Inofrman: la bodega. Teléfono M-4178.
A1 37188 8—13 Sept

OQUENDO 5-D, altos. Sala; saleta; cinco habitaciones; comedor; dos baños; cocina de gas y carbón; despensa; servicio de criados; lavadero de ropa. Precio: $65. Informan: F-2164.
A1 37351 9—14 Sept

VIRTUDES 144-A, ALTOS

Recibidor; sala; gran galería; seis habitaciones; dos baños intercalados; comedor al fondo; pantry; cocina de gas y carbón; cuarto de criados y servicio; lavadero de ropa. Precio: $120. Informan: F-2134.
A1 37353 9—14 Sept

CARLOS III 16-A

Altos y bajos. Sala; saleta; cuatro habitaciones: baño intercalado; cocina de gas; servicio de criados. Precio: $60. Informan: F-2134.
A1 37350 9—14 Sept

OFICIOS NUMERO 88-B, alquilo segundo piso compuesto de sala, 8 habitaciones, cocina gas y frente a Alameda de Paula. Informan: bajos, almacén de Manuel Muñoz y Cía. Teléfono A-1474.
A1 37334 9—24 Sept

SALUD 75, ENTRE LEALTAD Y ESCOBAR

Alquilo esta casa con amplio zaguán para máquina. Sala; saleta; seis habitaciones, gran patio y traspatio y demás servicios. Todo espacioso y cómodo. Informan: Ros y Novoa. Ave. de Italia 94.
A1 37401 9—19 Sept

ALQUILO PRIMERO y segundo piso: Calle Progreso 14, lado esquina Compostela. Recibidor, sala, cuatro cuartos, baño, comedor, cocina, cuarto criados y servicio. Informes: el portero. Teléfono I-4990.
A1 37389 9—17 Sept

CONSULADO 130

Se alquilan los espléndidos altos de esta casa; propios para casa de huéspedes o inquilinato a precios de situación, informan, F-3921.
A1 37460 9 sep 14

SE ALQUILA la casa Industria 114; compuesta los bajos de un local propio para establecimiento; restaurant o café; y los altos; de cinco habitaciones; baño intercalado; comedor; cocina; cuarto y servicio de criados; precio $225; informan bufete de Arellano; teléfono A-2118; la llave en la misma.
A1 37368 9 sep 24

SAN LAZARO 98; bajos; propio para consultorio médico; sala; comedor; tres cuartos; baño intercalado; hall; informes M-2863; F-2124; llave en los altos.
A1 37428 9 sep 19

SE ALQUILA primer piso Barcelona número 10; acabada de pintar; a la brisa; las llaves en la misma; teléfono FO-1787.
A1 37457 9 sep 17

MALECON NUMERO 4, al lado del Unión Club, se alquilan grandiosos bajos modernos propios para club o familia larga. Tienen entrada por S. Lázaro 24 con garage para tres máquinas. Puede verse de 2 a 5 p.m.
A1 37341 9—15 Sept

CUBA 13, BAJOS. Sala; saleta; dos cuartos; cocina y baño; llave e informes: Tejadillo 11.
A1 37319 9—14 Sept

SE ALQUILA el primer piso de la casa Mazón 31, compuesto de sala; comedor; tres cuartos; baño intercalado; cocina y cuarto y servicio de criados; precio, $50; informan, Bufete de Arellano. Telf. A-2118.
A1 37367 9—24 Sept

MARINA 54; primer alto; casa nueva; frente parque Maceo; recibidor; sala; comedor; tres habitaciones; lujoso baño intercalado; cuarto criado con baño; pantry; cocina; galería persianas; únicamente familia moralidad; llaves en bodega esquina Marina y Vapor; informes, teléfono A-6318; en O'Reilly 19.
A1 37481 9 sep 13

SE ALQUILA Concordia No. 177 entre Soledad y Aramburu; magnífica casa muy ventilada; sala; recibidor; cinco habitaciones; baño intercalado; comedor; cocina; servicio para criado; llave en los bajos; informes mueblería La Moda; Neptuno y Galiano; teléfono A.4454.
A1 37610 10 sep 15

SE ALQUILAN en $65 los altos de la casa San Nicolás núm. 56, entre Concordia y Virtudes. Compuestos de recibidor; sala; 4 cuartos; hall; comedor; cocina y baños. Informan: en los bajos. Teléfono A-5350.
A1 37684 10—13 Sept

MANRIQUE 22, principal; ventilado; decorado; moderno. Lujoso baño; hermoso comedor. Sala; recibidor; tres habitaciones; cuarto; servicio criado. Verlo, desde 10 a.m. Llave e informan: bajos.
A1 37586 10—14 Sept

SE ALQUILAN los bajos de Oquendo número 8, compuestos de sala, comedor, tres habitaciones, baño intercalado, gran patio y cocina. Informon: Telf. U-2274.
A1 37585 10—13 Sept

SE ALQUILA, para habitaciones, la casa de alto y bajo de la calle de la Salud número 30. La llave, al lado, en la hojalatería de esquina a Campanario; y para tratar, en Gervasio 24, altos, entre Animas y Lagunas.
A1 37831 12—17 Sept

CONCORDIA 20; se alquilan bajos; sala; antesala; comedor; cinco cuartos; baño; cocina; cuartos y servicios de servidumbre; la llave en los altos e informes en Lamparilla 9; teléfono A-2950.
A1 37613 10 sep 18

S. LAZARO 323 altos; entre Infanta y San Francisco; sala; comedor; cuatro habitaciones; baño y cocina; mas otro cuarto en la azotea con servicio; la llave en los bajos; informes, Habana 186; teléfonos M-1541 y F-1941.
A1 37612 10 sp 17

SE ALQUILA una casa en 30 pesos en Hospital 68 esquina a San José; informan en el teléfono I-4433.
A1 37599 10 sep 15

SAN LAZARO 98; altos; interiores; sala; dos cuartos; cocina gas; servicios; informan, M-2863 y F-2124; llave en los altos
A1 36559 4 sep 14

SE ALQUILA en Animas 177 A; altos y bajos; entre Oquendo y Soledad; compuesta de sala; comedor; 3 habitaciones; cocina; baño completo; informa, Luis González; U-1157.
A1 37243 8 sep 14

AYESTERAN 12, BAJOS

Entre Lugareño Bruzón; portal; recibidor; sala; tres habitaciones; baño intercalado; comedor fondo; servicios criados; cocina gas; patio; agua abundante; baratísimos; informan en la misma.
A1 37485 9 sep 15

SAN LAZARO 64

Cuadra y media de Prado

Alquilo modernos bajos acabados de decorar; véalos; precio reajustado; propios para familia seria y de gusto; llave e informes en el primer piso; teléfono A-6868.
A1 37492 9 sep 12

NEPTUNO Y AGUILA

Moderno edificio: alquilo piso fresquísimo. Sala; comedor; tres habitaciones; lujoso baño; cocina; limpieza y luz escalera. Informan: Barra planta baja. M-8049 M-5740.
A1 37150 8—13 Sept

ALQUILO CASA en 34 pesos. Sala; comedor y tres cuartos; en Hospital 72, entre San José y Valle. La llave, en la bodega La Maravilla. Informan: en el Telf. I-4433.
A1 37185 8—13 Sept

SE ALQUILA en Estrella 235; altos y bajos; entre Infanta y Ayesterán; compuesta de sala; saleta; tres habitaciones; baño y cocina de gas; informa, Luis González; U-1157.
A1 37240 8 sep 14

CAMPANARIO 136, propia para subarrendar. Sala; comedor y 7 cuartos. $50. La llave en la bodega. Informes: M-6917.
A1 37158 8—13 Sept

PASAJE GIQUEL, bajos, número 3 Sala; comedor y dos cuartos. $30. La llave en los altos. Informes: Obispo 53. Telf. M-6917.
A1 37160 8—13 Sept

SE ALQUILA

El segundo piso del magnífico chalet Neptuno 279 entre Infanta y Basarrate. Informan en la planta baja.
A1 37141 8 sep 14

SE ALQUILAN bajos; Escobar número 14; sala; recibidor y comedor corridos; tres cuartos; precio, $55; informes, FO-2495.
A1 37069 8 sep 13

CUBA 111: se alquila una casa planta baja. Sala grande; comedor; tres cuartos; cocina; baño y patio. $35.
A1 36265 3—13 Sept

SAN MIGUEL 290; entre Basarrate e Infanta; sala; comedor; tres cuartos; baño y patio; $43; informes y llave en el 288.
A1 35317 29 ep 13

SAN MIGUEL 146, bajos. Sala; saleta; comedor; tres cuartos; cocina gas; baño intercalado. formes M-2863 F-3199. Llaves, en los altos.
A1 36731 5—15 Sept

SE ALQUILA: Subirana 44, bajos y altos. Sala; comedor; tres cuartos; baño completo intercalado; calentador; cuarto criados; servicio y cocina. Llave, bodega Subirana y Peñalver. Informes; I-2191.
A1 36732 5—14 Sept

SEGUNDO piso cerca del Hotel Nacional, acabado de pintar y de decorar; terraza, gabinete sala, saleta, tres habitaciones baño de lujo intercalado, comedor al fondo y servicio de criados; hace esquina; muy fresca, preciosa vista al mar, Infanta 62, con o sin muebles. Informes Cuba 67, teléfonos A-5304 y F-4996. Las llaves en la misma de 9 a 12 y de 2 a 6.
A1 36792 5—13 sept

SE ALQUILA en Ayesterán número 1 un primer piso con sala; tres cuartos; comedor; baño intercalado; cocina; baño y servicio criados; hall; todo moderno; informan, Malecón 46; teléfono M-6603; llaves en la vidriera de tabacos del café.
A1 36599 4 sep 19

SANTA CLARA 29, altos entre San Ignacio e Inquisidor. Sala, comedor, tres cuartos, baño completo, cuarto y servicio de criados y cocina de gas y carbón. Informan: Telf. A-1051.
A1 36592 4—14 Sept

ALQUILAMOS EN calle Plasencia entre Desagüe y Benjumeda, a una cuadra de Infanta, moderna casa interior, 2 cuartos; sala; comedor; cocina; patio y baño intercalado completo. $32. Informan: U-1177.
A1 36737 5—20 Sept

SE ALQUILAN altos; Lealtad número 111; sala, recibidor; 7 cuartos y uno criado; baño intercalado; alquiler $110; informes, Telf. FO-2495.
A1 37070 8 sep 13

SE ALQUILA el principal de Villegas 81; sala grande; tres cuartos; recibidor; baño intercalado; servicio y cuarto de criados; comedor al fondo y cocina de gas; informan, Obrapía 75.
A1 37215 8 sep 16

PRADO 62 esquina a Colón; se alquilan los espléndidos altos; con algunas muebles o sin ellos; tiene garage; acera sombra; informan en los mismos; teléfono A-0856.
A1 37298 8 sep 13

SE ALQUILAN bajos: Perseverancia 18. Sala; comedor; cuatro cuartos; dos baños; cuarto de criados; cocina; calentador y buen patio. La llave, en el segundo. Informan: 19 número 390. Teléfono F-4349.
A1 37862 12—16 Sept

ALQUILO MODERNOS altos; San José 205, entre Basarrate y Mazón. Sala; comedor; tres cuartos; abundante agua y servicios. Informan: I-5134.
A1 37891 12—15 Sept

SE ALQUILA el primer piso de Cárdenas número 1, casi esquina a Monte. Sala; comedor; tres cuartos; cuarto y servicio criados. $60. Informan: Suárez número 87
A1 37893 12—17 Sept

SE ALQUILA en San Lázaro 113 esquina a Galiano el espléndido y fresco primer piso, con sala; saleta; recibidor; cinco cuartos; baño intercalado; comedor; cocina; patio interior y servicio para criados. Llave e informes: San Lázaro esquina a Blanco. Telf. M-1325. Pregunte por el señor Belmonte.
A1 36653 5—15 Sept

SE ALQUILA la planta baja de Hospital 18. Informan: Telf. A-1481. De 12 a 2 p.m. y de 7 a 9 p.m.
A1 37844 12—16 Sept

EN $30 SE ALQUILAN las cómodas y ventiladas casas de la calle de Agustín Alvarez números 21 y 14, entre Marqués Gonzalez y Oquendo, a tres cuadras de Belascoain y a una del Nuevo Frontón, acabadas de pintar, compuestas de sala; saleta corrida; 3 habitaciones; patio y demás servicios. Vecindario de moralidad. Las llaves, en el número 10. Informes: Consulado 126, altos. Sr. Francisco Torres.
A1 37839 12—22 Sept

SEGUNDO PISO recién construido. Gran sala; tres ventanas; saleta corrida, divididas por columnas; baño completo intercalado. Tres habitaciones; comedor al fondo; cocina grande; cuarto y servicio criada. 40 pesos. Arbol Seco 2-B, cuadra y media de Carlos III.
A1 37896 12—14 Sept

EN $65 SE ALQUILAN los hermosos altos de Monte esquina a Aguila, entrada por Maloja núm. 1, compuestos de sala; cuatro habitaciones; cocina; baño completo y espaciosa terraza al frente. Las llaves, en la misma. Informes: Consulado 126, altos. Señor Francisco Torres.
A1 37838 12—22 Sept

COMPOSTELA 69, ALTOS. Sala; saleta; cinco grandes habitaciones; comedor; cocina y baño. Llave, de 2 a 3. Informes: Teljadillo 11.
A1 37318 9—14 Sept

EN LO más céntrico de la ciudad se alquila un piso alto, propio para oficinas, profesionales o Club, 3 salones corridos, 3 cuartos, galería independiente, cuartos para criados, cocina, ducha y demás servicios, precios de situación. Virtudes 2 esquina a Zulueta, en la misma informan.
A1 35884 1 sep 16

SE ALQUILAN los altos de la casa Animas 127; compuestos de sala; comedor; cinco habitaciones; baño; cocina y terraza al fondo; precio, $60 informan, bufete de Arellano; teléfono A-2118; la llave en los bajos.
A1 36086 2 sep 17

SE ALQUILAN en Vives esquina a San Nicolás, casitas para corta familia; y otras para comercio. Informan: en Habana 97 altos.
A1 36646 5—14 Sept

ZANJA Y Rayo: altos acabados de pintar. Sala; comedor; dos cuartos; baño; cocina. Llave e informes: bajos, café Los Unidos. I.1377.
A1 36816 6—21 Sept

ALQUILO CASAS: Peñalver 40, muy grande y muy buena. Otra, Arellano 14, bajos, moderna, muy buena. Hay que verlas para saber cómo son. Informa: osé Fernández. M-5274.
A1 36851 6—14 Sept

BONITOS ALTOS: alquilo Monte 399, con tres cuartos, hermosa sala, gran saleta, comedor al fondo, ideal para profesional o negocio; al lado del Mercado Unico. Informan: Teléfono A-4956.
A1 5048C 5—13 Sept

GLORIA 48. Sala; comedor y dos cuartos, $35. Informes: Obispo 53. Teléfono M-6917.
A1 37159 8—13 Sept

SE ALQUILA la lujosa casa Campanario 119, entre Salud y Dragones, compuesta de zaguán; sala; comedor; recibidor; cinco cuartos con tres baños intercalados; gran patio; pantry; cocina; cuartos de criados; traspatio; etc. Es propia también para profesionales médicos; para verla de 9 a 12 de la mañana; en la misma; para informes, señor Manteca; Cuba 76 y 78.
A1 37476 9 sep 24

SE ALQUILAN DOS HERMOSAS CASAS

San Francisco 42, altos y bajos, entre Zanja y Valle. Con sala; comedor; 2 grandes habitaciones; baño intercalado; cocina de gas. Precio de situación. Informan: Teléfono M-3151.
A1 37313 9—16 Sept

CASAS NUEVAS: de 21 a 26 pesos. Se alquilan. Tienen sala, saleta, dos cuartos, etc. Son casas, no son pasajes. Las hay altas y bajas. Puerta Cerrada número 83 al 93, entre Carmen y Figuras, dos cuadras del Mercado. A-4956.
A1 5050C 5—15 Sept

A-2. Vedado y Príncipe.

CALLE 10 número 161 entre 17 y 19: Vedado; alquilo altos; terraza; sala; tres cuartos y comedor; baño; cocina de gas; llaves bodega esquina a 17; M-2863 y F-2124.
A2 36558 4 sep 14

CALLE 11 número 129 entre K y L Vedado; chalet estilo Renacimiento Español; cuatro cuartos; dos baños; planta alta; jardín; portal; sala; comedor; hall y garage; gran confort informes, M-2863; F-2124; puede verse a todas horas.
A2 36561 4 sep 14

SE ALQUILA linda residencia, recién construida, en 13 entre Avenida de los Presidentes y H, Vedado. Con jardín; portal; sala; tres dormitorios con sus closets; comedor; baño intercalado completo; cocina y calentador de gas, pantry; cuarto; servicio de criados y garage. Renta: $90. La llave, en el alto, al fondo.
A2 37342 9—15 Sept

VEDADO; calle 17 número 319; bajos; entre C y B; sala; recibidor; hall; cuatro cuartos; baño intercalado; calentador; cocina; servicio; llave al lado; informes Habana 186; teléfonos M-1541; F-1795.
A2 37439 9 sep 14

VEDADO; se alquila calle Ocho número 209; bajos; sala; comedor; 3 habitaciones; baño completo; cocina y servicio de criado; se puede ver de 2 a 5; informan teléfono F-2697.
A2 37472 9 sep 16

VEDADO

Se alquilan los altos de 21 entre 6 y 8 a la brisa con sala, comedor, pantry, cuatro cuartos y 2 baños, cuarto y baño de criados. La llave en los bajos. Informan F-4383.
37448 9—15 Sept

VEDADO: CALLE 10 ENTRE 11 Y 13 número 9 1|2: se alquilan los bajos de un chalet moderno para corta familia. Informan en la misma.
A.2 35402 30—14 Sep.

$36 PLAZA DEL MAINE $40

Por tranvía, M y 13. Casas muy independientes, sala a la calle, tres habitaciones, baño intercalado, cuarto y baño criada, cocina gas y comedor al fondo, ambos salida independiente Gran Edificio Maine Apartments, 10 minutos de su oficina. Familias escogidas exclusivamente. Viva entre Calzada, Línea y Malecón. Frente al Parque y Gran Hotel Nacional. Esquinas $48 y $44. Hay amueblados, garages y farmacia.
A2 5734 24 ag 25 oct

SE ALQUILA la casa calle 17 número 482-E, entre 10 y 12, compuesta de jardín; portal; sala; saleta; tres habitaciones; baño intercalado con agua fría y caliente; comedor; cocina; cuarto y servicio de criados; patio y lavadero al fondo. Las llaves, en la bodega de enfrente. Informan: en el Teléfono F-5386.
A2 37365 9—14 Sept

SE ALQUILAN espaciosos y frescos altos; calle Paseo número 25 entre 13 y 15; abiertos desde las 4 a 7 p. m.; informan locería La República: A-1796.
A2 36006 1 sep 16

VEDADO: CALLE 15 número 483, entre 26 y 28. Se alquila casita. Sala; dos cuartos; comedor; cocina y cuarto de baño; agua caliente. Precio: $20. Informes: Teléfono F-1183.
A2 36863 6—16 Sept

ALTOS frescos y lujosos; 13 número 79 esquina a Diez; seis amplias habitaciones; baño intercalado; garage, precio de situación; informes, Jiménez; F-5167.
A2 37248 8 sep 18

EN EL Vedado alquilo en $150; casa amueblada con radio; por 4 meses; sala; saleta; comedor; frente al mar; despacho; cuatro cuartos; doble servicios; informan teléfono U-5655.
A2 3729 8 sep 15

VEDADO: ALQUILO casa interior. Sala; comedor; tres cuartos; baño; cocina; buen patio. 19 249, entre E y F. Informan: al fondo.
A2 37840 12—21 Sept

BAÑOS NUMERO 11, esquina a Calzada, se alquila esta hermosa casa. Portal; vestíbulo; sala; recibidor; cinco habitaciones y una alta; comedor; baño; patio; traspatio; garage y servicios criados. Informes: F-2608.
A2 37857 12—17 Sept

VEDADO: SE alquilan los cómodos y frescos bajos de Quinta 44¼, entre Baños y D, a la brisa y a media cuadra del Parque Villalón. También se alquilan los cómodos y bonitos altos de Calzada 169, entre J e I; gran situación: muy cerca de la Habana. Informan: F-5469. Después de las 10 a.m.
A2 37142 8—14 Sept

LINEA 79, altos, entre 2 y 4. Portal; vestíbulo; recibidor; sala; 6 habitaciones; 3 baños intercalados; comedor; galería; pantry; cocina; lavandería; 4 cuartos criados y servicios; garage dos máquinas, M-3193.
A2 37179 8—15 Sept

SE ALQUILA una casita en 39 y 6. Reparto San Antonio. Con jardín; portal; sala y un cuatro; baño completo; agua abundante y teléfono. Precio: $18. Informan: en el F-2293.
A2 37145 8—16 Sept

SE ALQUILAN, acabados de pintar, los modernos altos calle 27 número 425, entre 4 y 6 en el Vedado. Cuatro cuartos; baño intercalado; porch; etc. Con o sin garage. La llave en los bajos. Informan; Fomento y Fabricación, Aguiar 106. M-7245.
A2 37134 8—14 Sept

«H» NUMERO 184, entre 23 y 21, Vedado. Se alquila moderno piso alto lujoso cuarto de baño; propio para corta familia. Hay garage privado si se desea. Informes: el portero.
A2 37339 9—15 Sept

VEDADO: Calle D Nº 2, entre Tercera y Quinta, se alquilan los frescos y espaciosos bajos con jardín, portal, sala, saleta, seis grandes cuartos, comedor al fondo, baño, patio, traspatio, cocina de gas, servicio completo de criados, agua abundante, muy barata. Informes, Tercera 49, teléfono F-4479.
A2 37184 8 sep 16

ALQUILO segundo piso M número 3, casi esquina Calzada, sala, recibidor, comedor, cuatro habitaciones, dos baños, cuarto criados, moderna, decorada. Informan, FO-2373. Muy fresca, ventilada.
A2 37392 9—16 Sept

VEDADO: SE alquilan los modernos, cómodos altos: F núm. 219, entre 21 y 23. Llaves: bajos. Informes: D número 224, entre 27 y 29.
A2 37534 10—13 Sept

SE ALQUILA: Calle 15 entre Paseo y A. Casa de una planta. Cuatro habitaciones; sala; saleta y comedor. Portal grande; garage; dos cuartos y servicio de criados. Informan: en la misma.
A2 37590 10—15 Sept

VEDADO; calle 25 entre B y C número 311; alquilo casa interior; tiene sala; saleta; cuatro cuartos y servicios; la llave en el frente; informan en 20 número 32; precio 25 pesos.
A2 37600 10 sep [illegible]

SE ALQUILA el chalet de alto y bajo en 8 y 21; esquina de fraile; informan en H 156 y 17; teléfono F-4821.
A2 37636 10 sp [illegible]

SE ALQUILA en la calle 17 entre J y K la casa de dos plantas con 4 cuartos y 2 baños en los altos y sala; comedor; recibidor; baño; pantry; cocina; cuarto de criada y baño en los bajos; garage y cuarto de chofer; informan F-1587.
A2 37606 10 sep [illegible]

SE ALQUILAN los espléndidos altos de 17 y C, Vedado, tienen dos amplias y fresquísimas terrazas por ambas calles, sala, comedor, hall, 5 habitaciones y servicios, renta $75. Informan en los bajos. Francisco Pla y Cía. Telf. A-3511.
A2 37432 9—20 Sept

SE ALQUILA casa fresca, toda renovada. Cuatro cuartos; dos servicios, gran portal. 6 entre 13 y 15 número 129, a media cuadra de la Normal y del Parque. Precio: $60.
A2 37513 10—13 Sept

VEDADO: PARTE alta. Jardín, portal, sala, comedor, dos cuartos, baño completo con calentador, cuarto y servicios criados, cielos rasos: 25 entre 6 y 8, una cuadra tranvía.
A2 37748 11—21 Sept

CALLE 23, entre J e I, Vedado: alquilo primer piso alto, Renacimiento español. Sala, saleta, tres grandes habitaciones, gran hall, regio comedor, cuarto y servicio criados, pantry, cocina gas. Gran decorado. Precio regalado. Llave e informes: en la misma.
A2 37747 11—17 Sept

SE ALQUILAN dos primeros pisos muy frescos en lo mejor del Vedado, en la calle 17 y 12. Informes: Teléfono F-1770.
A2 37712 11—17 Sept

11 NUMERO 392, bajos, Vedado. Se [illegible] cuartos; garage y gran patio con árboles frutales. Precio de situación. Informan: F-4531.
A2 37714 11—14 Sept

VEDADO: 16 entre 21 y 23, alquilo una hermosa y fresca casa; con sala; comedor; dos cuartos; baño; cocina.
A2 37762 11—19 Sept

VEDADO: SE alquilan modernos altos: calle Cuatro número 18, entre Línea y Calzada. Terraza; sala; comedor; hall; cuatro habitaciones; baño intercalado; cuatro y servicios criados. Pueden verse después de las [illegible] Informan: mismos.
A2 37758 11—14 Sept

BAÑOS 46, entre 19 y 21, casa Renacimiento español; acera de la brisa. Portal; sala; cuatro cuartos closets; baño intercalado; comedor; hall; pantry; cocina de gas; cuarto y servicios criados independiente; garage. Informan; F-4040.
A2 37750 11—18 Sept

SE ALQUILA un piso en la calle [illegible] número 8, Edificio Piloto. Tiene garage y elevador. Puede verse a todas horas. Informan: F-1878.
A2 37686 11—16 Sept

UNA MUCHACHA española desea colocarse para cocinar y limpiar para una corta familia; no tiene novio; teléfono A.5928.
A2 37643 11 sep [illegible]

C ENTRE 21 Y 23

Se alquilan altos con terraza; sala; comedor; cinco cuartos; corredor; baño y cocina; $60; informan, bodega de C y 21; teléfonos F-6252 y U-17[illegible]
A2 37779 11 oct [illegible]

EDIFICIO TAVEL, 21 Y C

Se alquilan casas con sala; comedor; cocina y baño con dos y tres y cuatro habitaciones; otra con sala; cuarto; cocina y baño; F-6252 y U-17[illegible]
A2 37778 11 oct [illegible]

SE ALQUILAN bajos casa Calzada casi esquina a J; con cinco cuartos; sala; saleta; hall; comedor; dos baños intercalados; dos cuartos criados; cocina; pantry y garage; informes, F-2115.
A2 37774 11 sep [illegible]

Espléndida planta baja, se alquila en la calle 2 y 15, Vedado, compuesta de amplio y fresco portal a las dos calles, sala, comedor, tres habitaciones con closets cedro y baño intercalado, cocina de gas, cuarto y servicio de criados, etc. La llave e informes en la misma.
A2 37253 8 sep [illegible]

23 ENTRE 2 y 4 número 383; Vedado; Se alquila gran alto moderno, [illegible] sala; recibidor; cuatro cuartos; [illegible] ría; terraza; baño intercalado; repostería; cocina y cuarto de criados. Renta $90; la llave en los bajos; informes: A.6420.
A2 37340 9—15 [illegible]

VEDADO: MODERNOS altos. Se alquilan; muy frescos. 25 número [illegible] entre 6 y 8. Terraza; sala; saleta; cuatro habitaciones; hall; comedor; [illegible] completo; dos cuartos de criados; cocina y calentador. Informan: M-1030.
A2 36645 5 sep [illegible]

M.E.C.D. 2016

GRANDES FESTEJOS EN CARDENAS A LA EGREGIA VIRGEN DE COVADONGA

La colonia asturiana ultima los preparativos para los actos que se celebrarán hoy y mañana. Excursión del C. Deportivo

Varios los actos.
Para el 13 y 14.
Actos que organiza la Colonia Asturiana de Cárdenas para festejar a la Patrona la Virgen de Covadonga.
Todo será lucido.
Muy brillante.
En mi poder se halla la gentil invitación que se me ha enviado para la jira que se ofrecerá durante el mediodía del domingo.
Dice así esa invitación:
«Club Asturiano de Cárdenas.
Señor Francisco González Bacallao.
Señor:
Tenemos el honor de invitar a usted y a su distinguida familia, para la fiesta que se ha de celebrar en nuestra Quinta «Asturias», situada en la barriada de Mijala, el día 14 de septiembre de 1930.
En la seguridad de vernos honrados con su presencia quedamos de usted muy atentamente.
Avelino Iglesias, Presidente.—Basilio Arias, Secretario.»
Gracias por esa atención!
Muchas gracias!
Esa jira, se compondrá de dos partes: gran almuerzo campestre a las ... del día y baile después hasta caer la tarde, amenizado éste por la orquesta matancera de Aniceto Díaz, el autor del Danzonete.
Se llenará esa jira.
Puedo asegurarlo!

EXCURSION DEL DEPORTIVO

No pudo celebrarse.
Fué suspendida.
Aunque el domingo el tiempo fué bueno, no lo ofrecía así la noche del sábado que la lluvia fué continua y cuando pocas horas para el inicio del paseo, temiéndose continuara es que la Directiva acordó suspender la excursión.
Será el domingo 14.
Así se ha resuelto.
Gran entusiasmo reina para este paseo, al que asistirán bellas deportistas y numerosos socios del simpático Club.
Esperemos, pues!
Hasta el domingo 14.

EL CLUB PLAYA LARGA

De fiesta el domingo.
En gran animación.
Unas horas de baile se disfrutaron en aquel recinto de Playa Larga, donde tan agradable es la estancia en esta época de calor, por la brisa del mar que abanica aquel sitio.
Tocó Jacobo Solar.
Con su magnífica orquesta.
También el Sexteto «Bellamar», cuyo aplaudido conjunto dejó oir sus sones, tan preciosos y de actualidad que mucho gustaron.
Todo fué alegría.
En aquel ambiente.
Caritas lindas de preciosas nenas, embellecieron al Club de Playa Larga.
Se pasó un buen rato.
Lo decían todos.

ENFERMA

Una graciosa señorita.
Linda y airosa.
Refiérome a Irene González, que guarda cama desde hace varios días sufriendo molesto mal, aunque no es de cuidado.
La asiste el doctor La Torre.
El elogiado galeno.
Para la pronta curación de Irene son mis votos.
Que aquí formulo.
Votos fervientes.

EN LA CAPILLA DE LA COVADONGA

Una misa el lunes.
La hubo esta mañana.
Misa mensual que ofrecen las Camareras de la Virgen de la Covadonga, cuya congregación preside la joven y elegante señora Anita Font de Fernández y cuya misa se vió concurrida por fieles y devotos de esa Virgen que los astures llaman la Santina.
Fué solemne todo.
Brillante!

LA BODA DEL LUNES

En plena tarde.
Una boda.
Contrayentes fueron de esa ceremonia nupcial la interesante y sugestiva señorita Rosa García Hernández y el correcto y cumplido amigo señor Isaac Suárez.
Fué por lo civil el acto.
En la intimidad.
Como testigos firmaron los señores Roberto Macías y Pablo Ochoa.
Mi enhorabuena a los nuevos esposos.
Que sean felices!

NOCHE DOMINICAL

Noche de paseo.
Como domingo dejó oir selecto concierto en el Parque de Colón, nuestra magnífica Banda Municipal.
Se vió concurrido aquéllo.
Muy animado.
De 8 y media a 10 y media se disfrutó allí de charla, de música y de deliciosa brisa.
Tarde fué el desfile.
Sobre las once.

CLUB ASTURIANO DE CARDENAS

Recibo un prograba.
Que dice así:
Grandiosos festejos en conmemoración de la festividad de Nuestra Señora de la Covadonga, Patrona de Asturias, que se celebrarán los días 13 y 14 de Septiembre de 1930, con arreglo al siguiente programa

DIA 13

A las seis de la tarde Llegada a la Estación del Ferrocarril, de la típica música asturiana la que será recibida por una nutrida comisión de socios.
A las siete de la noche: Gran Salve cantada acompañada de armonium por el profesor señor Enrique Torres, en la capilla de Nuestra Señora de la Caridad.
A las ocho de la noche: Estará en la ciudad de Cárdenas, la magnífica y renombrada orquesta de Aniceto Díaz, (creador del Danzonete).
A las 10 de la noche: Dará comienzo el suntuoso baile titulado «La Covadonga», en los elegantes salones del Centro Asturiano, amenizado por Aniceto Díaz y su excelente conjunto musical, el cual deleitará a la concurrencia con un selecto y variado repertorio de las mejores piezas bailables de actualidad, no faltando el famoso Danzonete, por él creado.
Durante el intermedio habr grandes sorpresas para las damas y damitas.

DIA 14

A las seis de la mañana: La clásica música asturiana recorrerá las principales calles de la ciudad tocando alegres aires regionales anunciando los festejos de este día.
A las siete de la mañana:: Misa de Comunión en la Capilla de la Covadonga.
A las nueve de la mañana: Solemne Misa cantada y sermón a cargo del Reverendo Padre Novo, en la misma Capilla.
A las 11 de la mañana: Se abrirán las puertas de la Quinta Asturias para recibir a los señores socios, familias e invitados los cuales serán espléndidamente obsequiados con exquisitos aperitivos.
A las doce: Gran almuerzo campestre compuesto de la sabrosa Fabada Asturiana y el rico Arroz con Pollo, no faltando abundante Vino, Cervezas Polar y Tropical; Aguas Minerales, Gaseosas y la famosa Sidra Asturiana.
El almuerzo será amenizado por la orquesta del señor Aniceto Díaz, la que ejecutará alegres piezas musicales.
A la una y media de la tarde: Inauguración de la hermosa Glorieta construída en los terrenos de nuestra Quinta, donde a los acordes de la gran orquesta de Aniceta Díaz, dará comienzo la grandiosa matinée bailable.
Durante las fiestas la concurrencia será constantemente obsequiada con sidra, laguer y bebidas heladas.
La Comisión.
Dos días de regocijo.
El 13 y el 14 de Septiembre.

Francisco González Bacallao.

EL REPRESENTANTE SR. MATIAS RUBIO HIZO UNA GRATA VISITA A REMATES

El día de la Caridad fué festejado. Apreciable familia que regresa. Silueta, El Dulce Nombre de María. Notas

Como anuncié oportunamente se celebró el día 8 del actual, en honor a la Virgen de la Caridad Patrona de Cuba, una solemne Misa en la que ofició el siempre bondadoso y querido Cura Párroco de «Las Martinas», R. P. Nicanor Mújica.
Por la noche tuvimos Rosario y se entonaron lindos cánticos en loor a la venerada Virgen que desde su altar parecía sonreía a la concurrencia y extender su manto bienhechor al pueblo devoto.
Celebró su santo ese día la bellísima señorita Caridad Obregón a quien felicito con cariño.

REGRESO

La apreciable y buena señora Panchita M. de Merás, ha regresado de su viaje a Consolación con sus dos lindas hijas Esperanza y María Elena. Encantadas vienen de ese lindo pueblecito y de las atenciones que para ellas tuvieron los simpáticos esposos Cuca Del Pino y Ventura Zamora.
Aprovecho para saludar con afecto a Cuca y su esposo matrimonio sencillo y agradable que residió un tiempo entre nosotros.
Y un beso para Humbertico y Mario.
Saludo también al compañero Díaz, Corresponsal del DIARIO, en Consolación. Agradecida a sus frases, señor Díaz.

EL DOCTOR RUBIO

A distintos asuntos estuvo por estos lares el culto doctor Matías Rubio, Representante a la Cámara y positivo valor intelectual de nuestra patria.
En compañía de nuestro buen amigo el Coronel José Manuel Barrios, popular Alcalde de Guane, hizo el doctor Rubio su visita al Director de la Escuela local, Luis Buttari Gaunaurd.
Agradece él la cortesía al amigo y le reitera un afectuoso saludo.

SILUETA

En medio de una vegetación exuberante, en un campo hermoso do Natura vistió sus mejores galas, se alza la casita do mora como Reina única de aquellos contornos esta flor primorosa de exquisita idealidad. Trigueña, esbelta y gentil hay en ella encanto, sugestión y atractiva dulzura. Amiga mía muy querida desde la edad de 15 años en que las doradas ilusiones bullían en nuestras mentes, puedo decir que es una mujer sensible, amante y soñadora. Nacida para la dulzura del hogar, apacible, dulcemente tierna, ella nos hace evocar aquel pasado de romántico ensueño en que la mujer amaba y prefería la dulce soledad del hogar risueño, a la loca alegría de una sociedad vanal. Ella ama, el amor es su alegría y en el amor ha puesto su ideal, los sueños de su alma, las esperanzas de su vida. Hay en sus bellos ojos negros un reflejo de paz interior, una melancólica expresión de dulzura infinita. Inteligente y fina escribe muy bonito. Más podría decir de ésta amiga querida, pero resumiendo todas sus perfecciones, todas sus virtudes y encantos, diré en una palabra que es la suprema encarnación de la mujer nacida para el hogar y el amor.
La anterior corresponde a la linda Tomasa Abín.

EL DULCE NOMBRE DE MARIA

La festividad del 12.
Sea mi primera felicitación para la gentil compañera y amiga muy querida María A. de González, Mary Rosa, como fué y seguirá siendo llamada cariñosamente por sus compañeras del DIARIO que la recordamos siempre y aun lamentamos su renuncia.
Todo lo que sea para su ventura deseo, con un abrazo a la dulce Mary Rosa.
MaríaL azo, mi dulce, bella y gentil amiga, tierna prometida del joven Adolfo Fernández, María A. Murrieta, María Salgueiro, María A. Delgado, mi buena amiguita María Fernández, María Bustamante, María García.
Un aparte.
Para mi inolvidable y querida amiga Maruca Díaz, bellísima hija del comerciante José Díaz, que cursa sus estudios de Pedagogía y Filosofía en la Universidad.
También felicito a la gentil María A. García Lazo, hija de los distinguidos esposos Modesta Lazo y Félix García.
¡Felicidades!

EL ULTIMO COMPROMISO

Interesante nueva de amor.
Cerelina Puerto, la señorita gentil, elegante y bellísima que es una de las más lindas y airosas damitas de nuestra élite y el correcto joven Andrés Carreño, han formalizado sus relaciones amorosas tras los requisitos de la petición de manos.
Amoroso idilio que comenzó casi desde la infancia. Dos corazones jóvenes y amantes, dos seres nacidos uno para el otro que se sienten hoy inmensamente felices.
Andrés y Cerelina.
Para la enamorada parejita mi cariñosa felicitación.

CINE

«Cielos Azules», es la linda película que se estrenará en nuestro cine el domingo 21 del actual.
Lindo y sentimental drama.
Para el 14, Tom Mix, el gallardo vaquero ídolo de los «fiñes» y algunos que no lo son...
Pronto, admiraremos la magistral super producción, «El Río».

ON DIT

Un correcto y fino joven cuyas iniciales son A. L. se siente deslumbrado por los encantos de una sugestiva trigueña que nos visitó largo tiempo.

ROSALIAS

Pasó el día 4, festividad de Santa Rosalía y por un olvido que lamento no felicité en su tiempo a mis buenas amigas la interesante y bella dama Rsalía Padrón, gentil esposa del correcto caballero Rafael Lazo y la adorable y sugestiva rubia Rosy Lazo Piñeiro, seductora y gentilísima damita de nuestra élite.
Fué también el santo de la fina y gentil damita Cándida Lazo Padrón, amiguita muy apreciada de la cronista.
¡Felicidades!

AUSENCIA

Marina Martin, la bellísima y elegante esposa del distinguido señor Emilio Bass Alcántara, traslada su residencia para la Habana co n sus lindos niños Emilito y José Antonio.
Felicidades en su nuevo hogar deseo a mi bella amiga.

DESPEDIDA

Sergia Puerta y Rodolfo García, dos estudiantes que regresan a la Habana.
La primera gentil jovencita hija de los amables esposos Conchita Lazo y Sandalio Puerta.
Mi simpático amigo Rodolfo hijo de los distinguidos esposos Modesto Lazo y Félix García.
Vuelven a clases después de unas bien ganadas vacaciones.
Mi cariñosa despedida para Sergio y «Fito».

Mary Buttari.

LA ENTREGA DEL RETRATO DEL POETA SR. SILVEIRA AL AYMTO. DE GUANAJAY

La donación se hizo por la Asociacion de Corazones Unidos. Hermosa obra del pintor Valderrama. El acto fué imponente

EL ACTO DEL 6 EN EL AYUNTAMIENTO.

Tuvo efecto la noche del sábado 6 de los corrientes, al cumplirse el segundo aniversario de la muerte del esclarecido poeta y escritor guanajayense Sr. Vicente Silveira, el acto conmemorativo de ofrecer el retrato de tan venerable extinto, donado a la Corporación Municipal por la Asociación "Corazones Unidos" con la cooperación de las demás entidades locales.
Pese a lo desapacible del tiempo, pues no cesaba de llover desde las primeras horas del día, el amplio local de nuestra Casa Ayuntamiento viose lleno, casi por completo, de una concurrencia integrada por ambos sexos, en la que tenían su representación todas las colectividades de la Villa.
El acto, anunciado para las ocho de la noche, dió comienzo cerca ya de las diez, a causa, precisamente, de la lluvia que había impedido la llegada al local de los familiares Silveira. Una vez éstos presentes, ocupó la presidencia el señor Froilán Pérez, Presidente de la Cámara Municipal quién declaró abierto el acto y anunció develaría el retrato de Silveira el señor Alcalde Municipal. Hízolo así el señor Manolo Mora, y rasgó los espacios la Banda Municipal con las alegres notas del Himno Nacional entre los más cálidos aplausos.
Seguidamente, el Profesor de Instrucción Pública señor Abad Sánchez, en improvisada pero elocuente oración ofreció, a nombre de la Asociación donante, el retrato del ilustre desaparecido, obra maestra, sin duda, del notable pintor señor Esteban Valderrama. Este primer número debió cubrirlo el señor Primitivo Ramírez Ros, que había sido designado para ello; pero, en virtud de que éste no había llegado aún, procedente de la Havana, de donde se le esperaba, fué escogido el señor Sánchez, quien recibió por su galana y conceptuosa improvisación muy merecidos aplausos.
Siguió al señor Sánchez, una recitación poética por el señor Herminio Díaz Guerra, joven y atildado escritor y poeta de estro robusto. El señor Díaz Guerra fué calurosamente felicitado por su brillante composición alusiva al acto y magistralmente pronunciada.
En nombre de la Cámara Municipal, para dar las gracias por el meritísimo obsequio recibido, usó de la palabra nuestro estimado compañero en letras señor José M. Valdés. Fué un discurso, en puro castellano, permítasenos la expresión; de esos que halagan, tanto por el concepto como por la impecable forma, sin acrobacias vanguardistas. Aún no había terminado el señor Valdés su magistral peroración, tan plena de buen juicio, como de sentimentalismo al evocar la memoria de Aramburu y Silveira, cuando hicieron irrupción en la sala, el señor Primitivo Ramírez y sus hijas. Una de éstas, María Teresa, figuraba en el programa combinado para la recitación de una poesía. Cuando cerró su discurso el señor Valdés, el señor Presiden te anunció a la recitadora y ésta, en forma exquisitamente gallarda, llenó su número, siendo premiada con la más merecida y cálida de las ovaciones.
Fué entonces, cuando el señor Primitivo Ramírez, se levantó de su asiento y empezó a hacer uso de la palabra. Sabíamos, por referencias, del señor Ramírez, que era un buen orador y por haber leído algunas de sus composiciones poéticas que era ,además, un gran poeta. Empezó su discurso en voz un tanto débil; desde el sitial que ocupábamos le oímos referir que cuando tenía unos veintidos años conoció a Silveira, lo admiré y hubo hasta de dedicarle una de sus poesías. Estaba recitando ésta, cuando de pronto se llevó la diestra al corazón y manifestó no podía continuar por sentirse muy emocionado. Tomó asiento el señor Ramírez y acercósele su hija María Teresa, la que, conquistando tantos plácemes, acababa de recitar. Fué un momento emocionante. Ramírez no podía hablar y palidecía rápidamente, mientras la hija le cubría la cara de besos. El Representante Sr. Mora, su hermano el Alcalde Municipal, los miembros de la Prensa cercanos al sitial de la presidencia; el señor Pérez, que como Presidente del Ayuntamiento había presidido el acto y muchos más, rodeamos, enseguida, al enfermo. No tardó en aparecer el Dr. Lorenzo, quien residiendo cerca de la casa Ayuntaminto, recibió aviso del caso. Los auxilios del atento y distinguido galeno empezaron a prestarse, en seguida, solícitamente. Ramírez fué trasladado a una habitación interior por disposición médica y por deseo de sus familiares llevado, minutos más tarde, en auto, a su morada de esa capital. Hubo de acompañarle, el Dr. Lorenzo, quien no le había dejado un instante desde que se hizo cargo de su asistencia. En el trayecto ocurrió el fallecimiento.
La inesperada muerte de Ramírez, triste epílogo de tan hermosa fiesta, puso una orla de luto en la guirnalda de rosas tejida ,esa noche, a la memoria de Silveira.
Descanse en paz, el distinguido intelectual y reciban su viuda, sus hijos y sus deudos todos, el testimonio de nuestra condolencia.

DON ANTONIO MORALES

Uno más, de los buenos, de los justos, que cae.
Don Antonio Morales Galicia, el anciano venerable, prócer de virtudes ciudadas, en conjunto que fuera siempre motivo de sincera admiración pública, ha desaparecido, de entre nosotros, para morar, sin duda, en la mansión divina dedicada a los que saben rendir su jornada, en la tierra, con la conciencia recta, limpia de pecado, verdaderamente inmaculada.
Descanse en paz.
Y reciban todos sus deudos nuestro pésame.

NOEP

LA SEÑORA PILAR ROGI, DE CAMPO FLORIDO, SUFRIO SERIO ACCIDENTE

Hubo que someterla a una difícil operación en la rotula. El nuevo curso escolar. Próxima boda. Eco. Un chismecito

Hace algunos días, en ocasión de un viaje dado a la capital, hubo de sufrir un gran accidente la respetable dama de esta localidad señora Pilar Rogi.
Intensamente lamentable en este caso para esta sociedad en la cual tan sólidos y cimentados prestigios tiene la señora Rogi.
Recluída en la magnífica clínica que en Marianao existe, como galardón de la sociedad, se encuentra tan estimada dama, donde bajo la hábil cuchilla del reputado cirujano Gonzalito le ha sido practicada una difícil y delicada operación en la rótula.
Al hacerse eco de la noticia el corresponsal hace sinceros y fervientes votos porque totalmente restablecida, se encuentre de nuevo entre nosotros.

LAS CLASES

Ha comenzado la inscripción de niños para el nuevo año que se aproxima. Año en el que se cifran venturas miles. Los profesores se aprestan a la lucha con un nuevo caudal de conocimientos del tiempo que inexorablemente pasa, dejando el surco de la experiencia.
Espinosa labor esta de templar almas para la vida, como dijo el Apóstol.
Sin embargo no debemos de quejarnos. Contamos con un competente profesorado que escudriña con verdadero y creciente afán, todas aquellas moléculas que lleven el pan diario del saber a sus alumnos.
Lleguen hasta los esforzados pedagogos un afectuoso y sincero saludo de bienvenida, y quiera Dios sea prolijo el presente año en todos sus afanes y desvelos.

ENGAGEMENT

Para comienzos del mes que se avecina. Mes este en que quedarán sellados para siempre un puro y sacrosanto amor que han venido tejiendo sutilmente las dulces alondras de la ilusión.
Será en este mes de Octubre a que hago referencia, cuyo día aún no ha sido fijado definitivamente, cuando los labios temblando de emoción y los ojos cargados del vapor de agua que produce la dicha que nos embarga, será digo cuando la delicada y fragante minutisa del pensil Floridano que responde al dulce nombre de Odelia Méndez unirá para siempre sus destinos con el distinguido joven Narciso Maciá, hijo del solvente encomendero señor José Maciá, feliz príncipe azul de la delicada «Lela», como cariñosamente le conocemos todos.
Será en ese día, pleno de dichas y realización cuando verán colmados sus múltiples anhelos. Será en este día, cuando su sueño de ventura de la senda del matrimonio, aparecerá puro y diáfano ante su vista como un sol radiante de felicidad.
Sean para Lila y Manuel Narciso lo que ustedes crean lo mejor que les puede desear este modesto corresponsal.

ECO

Del que se hace el corresponsal.
Imperdonable sería dejar de apuntar unas breves líneas.
Me refiero a la boda efectuada en la capital entre la señorita Olegaria Soler y su feliz prometido. Unido por lazos de amistad y gratitud al siempre atento señor Soler, réstame después de la crónica ofrecida como manjar delicado por el compañero Ortiz Coffigny, enviarle el mensaje de mis más fervientes votos por su eterna ventura y dicha personal a la feliz desposada, hermana del doctor Ignacio Mario Soler.

CHISMECITO

Como última nota.
Llega sutil y quedó como un susurro de alas cual de Cupido, hasta el indiscreto oído del corresponsal.
Ella, una gentil trigueñita llena siempre de sprit gentil en la que se aunan la gracia y la belleza.
Sus iniciales: G. M.
El, un apuesto galán que la ronda como los cuentos de Pierrot y Colombina.
Inmensamente impresionado, no tiene señales de desistir de su propósito.
Sus iniciales E. P. Espera días lector curioso, para satisfacer tu ser insaciable de comentario. Hasta entonces «abur».

Alfredo AGULLE.

UNA SIMPATICA BODA TUVO EFECTO EN CARABALLO ANTE GRAN CONCURRENCIA

El baile del Liceo ha sido transferido para el día 27. Nuevo compromiso. Viaje de estudios. Sobre el Parque

El sábado 6 y siendo las ocho de la noche se llevó a efecto una boda de carácter social.
Fueron los contrayentes, la señorita Sarah Izquierlo y el joven Lucio Pérez, telegrafista del vecino central Hershey.
En la morada de la novia y ante un altar lujosamente levantado, se juraron amor eterno.
Los numerosos concurrentes fueron obsequiados con finos licores, brindándose por la dicha de los desposados.
En una lujosa máquina se dirigieron hacia el central Hershey, donde han fijado su residencia.
Que sean felices todos los días de su vida, les deseamos.

EN VIAJES DE ESTUDIOS

Hacia la Capital embarcó la jovencita Ena Ruiz, hija del señor Juez Municipal, para continuar sus estudios en las Escuelas Anexas a la Normal.
Muy inteligente y estudiosa, la señorita Ruiz ingresará muy pronto en la segunda enseñanza para obtener el título de Maestra de Instrucción.
Muchos triunfos deseo a tan gentil amiguita.

DEL LICEO

En crónica anterior anuncié un baile que tendría efecto en nuestro Liceo el día 20 de este mes, y hoy se me ha notificado que se ha transferido para el sábado 27. Por tal motivo me apresuro a comunicarlo a mis lectores.
Será amenizado con la afamada orquesta que dirige el profesor Toledo.

NUEVO COMPROMISO

Lo anunciaré muy pronto.
Se trata de una jovencita que ha caído bajo las redes del Dios alado.
Ella es alta y delgada, y él, un trigueño, que trabaja en una compañía del pueblo.
Pronto descifraré la incógnita.

DEL PARQUE

Se ve muy animado los domingos. Allí acuden, nuestras familias hasta la hora de comenzar el cine.
El lugar es encantador. Los pinos que sombrean algunos bancos, le dan un aspecto muy coquetón y romántico.
Solo falta la banda de música para que resulte más delicioso y atrayente.
¿Porqué, habiendo en este pueblo tantos jovencitos inteligentes, no aprenden música y forman una Banda?
Con tan poco esfuerzo lo harían, que es lástima no empezaran desde mañana mismo.

CARIDAD A LOS POBRES

La Caridad del Cobre, patrona de Cuba y también de este pueblo, ejerce su bondad sobre las almas piadosas y por eso vemos todos los años el reparto de alimentos y ropas que hacen las Damas Católicas, asociadas para, entre otras cosas, socorrer al desvalido.
Por ese motivo hubo grandes fiestas ese día en la Iglesia de la localidad.
Un aplauso para esas damas altruistas.

JUDITH, Cronista Social.

HERMOSO JUEGO EN JATIBONICO

El Club Ciego de Avila fué vencido, recibiendo 9 ceros

El match de base ball que se llevó a cabo el último domingo, resultó una práctica para los muchachos que comanda el auditor Fernández.
Conu n principio hermoso, dió comienzo el juego hasta que los locales ligaron todos sus hits en un solo inning y anotaron seis carreras, por loq ue perdieron el almidón los de Ciego de Avila y cometieron algunas pifias.
Meleros se creció distintas veces desde la lomita, al encontrarse con las bases llenas, sin que le pudieran anotar en ninguna ocasión.
En uno de estos momentos, con dos hombres en base, el bateador conectó un encendido leñazo por el short, que parecía ya talmente un tubey, pero Calzada hizo una cogida elegante y evitó que pudieran entrar dos carreras.
El score es el siguiente:

CIEGO DE AVILA

	V.	C.	H.	O.	A.	E.
Avila, rf.	4	0	0	0	0	0
Wiri, ss.	1	0	0	1	0	0
Gorbito, lf.	5	0	1	4	0	4
Mañengo, cf.	3	0	2	2	0	0
Pedasa, 1b.	5	0	1	11	0	0
Emilio, 3b.	5	0	2	0	1	0
F. Rdguez., c. p.	3	0	2	1	0	1
Nilo, 2b.	5	0	1	2	3	1
Marcial, ss. c.	4	0	0	3	5	1
Nino, p. lf. rf.	4	0	2	0	2	0
Totales	39	0	11	24	11	7

CENTRAL JATIBONICO

	V.	C.	H.	O.	A.	E.
A. Agramonte, cf.	4	1	1	0	0	0
A. del Río, 1b.	3	0	0	10	0	1
R. Jova, 2b.	4	1	1	2	1	0
G. Terry,	4	1	1	1	2	1
G. Melero, p.	3	1	1	1	3	1
A. Calzada, ss.	3	2	0	1	3	0
J. Escudero, lf.	2	1	1	4	0	0
A. Pérez, rf.	3	0	1	1	0	0
R. A. Varona, c.	3	0	0	7	2	0
Totales	29	7	6	27	10	3

ANOTACION POR ENTRADAS:

C. de Avila	000 000 000—0
C. Jatibonico	000 016 000—7

SUMARIO:

Two base hits: Rodríguez y Emilio.
Three base hits: Jova y Terry.
Bases robadas: Escudero 2, Pedasa 1, Agramonte 2 y Calzada 1.
Sacrifice: Rodríguez.
Hits a los pitchers: A Nino 5 en 5 (sin outs en el sexto); a Rodríguez 1 en 4.
Struck outs: por Nino 1, por Rodríguez 3 y por Melero 6.
Wild pitchers:: Nino 1.
Dead balls: Rodríguez a Escudero.
Passed ball: Gorbito 4.
Umpires: A. Rodríguez, en home.
Tiempo: 2 horas y 15 minutos.

D. M. LLERENA.

ACTO CIVICO EN SAN LUIS, P. R.

Se constituyó la Jura de la Bandera. Cosecha de tabaco

El lunes tuvo efecto en San Luis (P. R.) y en todas las Escuelas de este Término el cívico acto de la Jura de la Bandera por los niños de las Escuelas Públicas.
Nos informamos que todos los maestros de este Distrito han abierto el Curso Escolar con gran entusiasmo y se disponen a rendir una labor tan fructífera o más, que la del Curso pasado, en que según nuestra comprobación, este Distrito Escolar obtuvo el «más alto porcentaje de asistencia y de promociones de la República».
La Junta de Educación está luchando tesoneramente por que la inscripción de alumnos sea la mayor posible; pero tiene para ello que vencer la mar de dificultades, originadas por la indiferencia de aquellos que debieran prestar una más activa cooperación a este importante y patriótico servicio nacional. Muchas veces sabemos que hasta los recursos judiciales resultan inútiles pues hemos visto el pasado año salir absueltos padres o tutores infractores en materia de asistencia de sus niños: así esta labor de los maestros y de la Junta resulta más difícil. Gracias a la cooperación del Destacamento de la Guardia Rural en los campos, este Distrito ha logrado obtener en este Distrito durante algún tiempo el primer lugar de la provincia.

LA NUEVA COSECHA

En casi todas las vegas de esta zona de cultivos se está laborando ya con actividad y entusiasmo en la preparación de terrenos para la nueva cosecha de tabaco.
A juzgar por el agua caída y el efecto de las tierras, este año se espera obtener una mejor rama que el pasado año.
Todavía existen tres o cuatro vegas de tabaco sin vender en este municipio, las que sus dueños no han querido vender a precios reducidos por ser de magnífica calidad el tabaco de las mismas, aunque según nuestras noticias están en tran... de venta, la que se realizará de un momento a otro.

DE POLITICA

Se advierte algún movimiento entre los políticos para las elecciones del primero de noviembre próximo, sobre todo entre los partidarios de la candidatura del señor Pablo L. ..., para Senador por esta provincia, que lo son todos los habitantes de este municipio, pues de su actividad en el Congreso Nacional se espera mucho para este pedazo de tierra olvidado completamente de nuestros amigos políticos gubernamentales, cuando debiera ser uno de los mejor atendidos en cuanto a sus caminos o vías de comunicación, no fuera más que por cosecharse aquí «el mejor tabaco del mundo» y laborar en él tanto agricultor entusiasta y constante en el mejoramiento de nuestros cultivos nacionales.
De los Nacionalistas nada puede decirse a lo ya publicado oportunamente; no sabemos de nuevas actividades de esta naciente rama de la política.

MARMOL,
Corresponsal.

NOTAS SOCIALES DESDE LOS PALOS

Alumnos que vuelven a clases Sta. María. Misa a la Caridad

Rumbo a la Habaña se han despedido los jóvenes estudiantes Emilianito y Rubén H. Gato.
Vuelven al Colegio de Belén, donde se proponen terminar sus estudios.
Dos alumnos del plantel de «Mimó»: José Ignacio Cabrera y Lico Martínez. Y rumbo a Cárdenas al gran Colegio «La Progresiva va el aventajado jovencito José Manuel La vandeira. Va mi despedida a este simpático grupo estudiantil.

El Dulce Nombre de María

Pláceme, aunque tarde, saludar a un grupo de señoras y señoritas en la festividad del doce.
En primer término: una señora distinguidísima y respetable como lo es la señora María Arias viuda de Pérez, que se vió en su día colmada de halagos y felicitaciones. Va la mía muy efusiva.
También la señora María E. Molina, la digna esposa del señor Enrique Cabrera. Y la mamá de la linda Nenita Rodríguez, mi buena amiga María de Armas.
Un grupo de familiares queridos ausentes: en Cienfuegos también celebra su santo la airosa y culta señora Mignon Núñez, joven esposa del teniente Luís Larcada y en Nueva Paz donde pasa corta temporada, la respetable señora María Cuervo viuda de Núñez Rossié, tía muy querida de la cronista. En el Vedado, la señora María Iball de Cuervo. Llegue a todas un cariñoso saludo.
Aquí en Palos, una señorita bellísima y encantadora, como Nena Rodríguez, culta profesora de la Normal de la Habana. María Rivero que guarda luto muy reciente y la muy simpática María Fernández.

Carmela Arias de Alonso

Vuelve a comenzar de nuevo sus labores escolares después de agradables vacaciones de verano ausente en la Habana. Van mis saludos a la culta señora Arias de Alonso.

La Misa del lunes

Me acía la ilusión de poder reseñar una fiesta hermósa el día 8 como homenaje de amor a la Virgen de la Caridad del Cobre, tan venerada siempre en todos los corazones cubanos. Patrona generosa y buena no sólo del pueblo de Cuba, sino particularmente de este pueblo don de antaño se le veneró, hoy permanece no olvidada, pero sí alejada del esplendor en que ella debe ser por simpre colocada. El templo antes colmado de fieles, se sintió bastante solo; muy contadas fueron las personas a rendirle culto. Es sensible ver como tantas y tantas señoras y señoritas asociadas se muestran indiferentes ante la fiesta anual de la Virgen d la Caridad.

HELENA.

EL BASE BALL EN CAIBARIEN

Siguen los reñidos desafíos celebrándose con animación

El primer desafío del Campeonato celebrado el domingo 31 entre las novenas «Ron Cubano» y «Caibarién», en opción a la copa «The London City», resultó un hermoso triunfo para esta última que se anotó el primer juego de la serie de nueve de que consta dicho Campeonato.
El domingo 7 volvieron nuevamente a medir sus fuerzas y aunque el «Caibarién» venía resuelto a empatar dos juegos, no lo consiguió, pues la majagua del «Ron Cubano» se desató y a palo limpio obtuvo una resonante victoria.
Marcelino Montejo, el mágico del bate, bombardeó a su gusto, eclipsando a sus contrarios con tres jonrones que les hizo ver las estrellas, y es lo que dice «El Viejo» Faustino: «Los muchachos están en caja».
Para el día 14 está fijada la fecha del tercer encuentro, reinando gran entusiasmo entre los fanáticos, los que llenarán el Stadium como el domingos anteriores.
Para este campeonato han sido nombradas varias señoras y señoritas madrinas de ambas novenas, las que con su presencia dan mayor realce a los juegos.
Mi felicitación a la empresa Vento y Ca. por los éxitos alcanzados en el corto tiempo que hace que viene funcionando el Stadium.
Felicitando también a los managers de las novenas señores Faustino Hernández y Joaquín García.
Véase el score a continuación:

Aurelio MARTINEZ ILLA.

CAIBARIEN

	V.	C.	H.	O.	A.	E.
Porta, rf.	4	0	1	3	0	1
Englis, 3b.	3	0	0	1	0	1
Pedrera, 2b.	4	1	0	1	1	0
Portou, ss.	4	1	2	3	2	3
García,	4	1	3	3	1	0
Madraso, 1b.	4	1	2	7	0	0
Mirabal, c.	4	0	0	6	0	0
V. Hernández, lf.	4	0	2	2	0	0
Ceballos, p.	1	0	0	0	0	0
Collado, xp.	3	0	1	0	0	1
Totales	35	4	11	26	4	6

RON CUBANO

	V.	C.	H.	O.	A.	E.
Mesa, cf.	5	1	1	0	0	0
Parrado, 1b.	4	2	2	5	0	0
Hernández, c.	5	3	2	8	0	0
Montejo, 2b.	5	3	4	2	1	0
Abreu, rff.	5	0	1	3	0	0
Morales, ss.	5	0	0	4	2	1
Dos Rios, 3b.	3	0	1	3	1	1
Cuellar, lff.f f.	3	0	0	1	0	0
Alvarez, p.	4	0	1	1	0	0
Totales	39	9	12	26	4	2

Anotación por entradas

Ron Cubano	204 002 001—9
Caibarién	021 010 000—4

RESUMEN

Home runs: Montejo 3; García y Madrazo.
Two base hits: Hernández 2, Abreu, Parrado. Collado.
Bases robadas: Portu, Pedrera, Mesa.
Dead balls: Alvarez a Portu.
Struck out: Alvarez 7; Ceballos 1, Collado 2.
Bases por bolas: Alvarez 2, Collado 2, Ceballos 2.
Quedados en bases: Caibarién 3; Ron Cubano, 6.
Observaciones: Hit by pitchers: a Ceballos 6 en 2 y un tercio innings.
Aparecen 26 outs en ambos scores por haber sido declarados dos outs por regla.
Umpires: T. Waite en Home; J. Hernández en primera y C. Vidaurreta en tercera. Scorer F. Vento.

VARIAS RACIONES ENTRE LOS POBRES

Las repartió la familia de Arango en Coliseo. Disgusto

Hoy fueron repartidas por la familia de don Luís Arango a los pobres residentes en el central Santa Amalia, raciones abundantes de carne de puerco y plátanos, disipando mucho la miseria de aquellos pobres, que sin trabajo ni alimentos viven no se sabe de qué, y todos celebramos el generoso rasgo de esa distinguida familia que, sin ser ricos, dan buenos ejemplos de humanidad. Reina gran pesimismo en esta comarca por no saberse aún si molerá o no el central Santa Amalia por estarse ultimando ciertos problemas con la Compañía y los herederos García; no obstante espérase que a fines del presente mes esté definido este asunto y comiencen las reparaciones de dicho ingenio.

Las Guaguas

Nótase gran disgusto en esta localidad por haber dejado de circular por las calles de ésta las guaguas que hacen el recorrido de Matanzas a Colón, pues ese servicio daba movimiento y comodidades al pasaje que desde sus casas esperaban el cruce de dichos vehículos, sin tener que pararse al sol en la carretera esperando su paso, sin haber casetas para guardarse del sol y del agua, a más de estar las calles que entroncan a la carretera en mal estado o séase intransitables en los tiempos de lluvia. Pero puede que esto le traiga mermas en los pasajes, cuando la empresa de los Ferrocarriles rebaje sus pasajes, como se dice que hará.

P. E. ROQUE, Corresponsal

CRONICA SOCIAL DE STI. SPIRITUS

Fallece un veterano.—El día del Asilo.—Ahogado. Bautizo

El rico terrateniente de Taguasco, Don Luciano Rodríguez Oliva, que desde hace más de un mes se encuentra recluído en la Clínica Los Angeles de Sancti Spiritus, atendiendo a su quebrantada salud, ha sido dado de alta en estos días, completamente curado.

MEJORANDO

Se encuentra en vías de total restablecimiento de la arriesgada operación quirúrgica a que fué sometida, la señora Juana Martin González.

FALLECIO UN VETERANO

Ha fallecido en nuestra ciudad el Teniente del Ejército Libertador señor Enrique Orozco
El acto de su sepelio se vió concurrido.
Se le hicieron honores militares.

DOS MISAS DE REQUIEM

Una se llevó a cabo en nuestra Parroquial Mayor el día seis de los corrientes, en sufragio del alma del antiguo periodista espirituano señor Antonio J. Calvo, (Onatino J. Vocal) redactor del diario «El Fénix».
El propio día y en el templo Carmelitano, que se levanta en la calle de Tacón frente a la de San Carlos, se efectuó una misa en sufragio del alma del señor don Leoncio Lamadrid.
Un recuerdo de cariño de ambas familias a sus queridos desaparecidos.

SE AHOGO

Ha sido encoitrado ahogado en el paso del Bombino del Río de Tuinicú un individuo nombrado Mánuel Gavilla Rodríguez, de 60 años, natural de Trinidad, soltero, blanco y vecino que era de la finca San Juan, del barrio del Hospital del Término de esta miudad.
Ya las autoridades tienen conocimiento del hecho, el cual fué casual.

NUEVA RESIDENCIA

Los estimados y jóvenec esposos señores Mario García Monclus competente secretario judicial del Juzgado de Primera Instancia de esta ciudad y María Vidal en unión de sus hijos Mayito y Pepe han trasladado su residencia para la casa calle de Luz número 7.

EL DIA DEL ASILO

El día ocho celebrose en nuestra ciudad el Día del Asilo de Ancianos que se levanta al final del Paseo Norte, en donde han recibido las Hermanitas de la Caridad con gran alegría lo que se les ha llevado para ayudar a los ancianitos a su cuidado.

UN BAUTIZO

El pasado sábado se efectuó el bautizo de una linda hijita de los apreciables esposos señores Joaquín Brito Negrín y América Muzelle Penton.
Recibió las regeneradoras aguas del Jordan de manos de nuestro virtuoso párroco Monseñor Pablo T. Noya y Minguez.
Matilde América Eugenia son los nombres de la nueva cristianita.
Fué apadrinada por sus tíos los distinguidos esposos señores Arturo Muzelle Penton y Matilde Navarro Gastañaga, siendo su madrina de brazo la graciosa y gentil señorita Lilli Casanova Cañizares.
Los concurrentes al acto fueron obsequiados espléndidamente con delicadas pastas y un riquísito ponche así como con unas finas tarjetas como «souvenir».

LA VIUDA DE SERAFIN SANCHEZ

Muy sentida ha sido en nuestra ciudad la muerte ocurrida en esa capital de la respetable señora doña Josefa Pina Marín Viuda del General de nuestras guerras señor Serafín Sánchez Valdivia.
Muchos hogares espirituanos con tal motivo guardan luto.

DE CUIDADO

Se encuentra enfermo de algun cuidado el señor Faustino Rodríguez Sastre, hermano político del estimado joven señor Otilio González Palmero.
Su estado es de cuidado.

ENFERMITO

El más pequeño de los niños de los estimados y jóvenes esposos señores Amancio Pérez y María Rabelo desde hace unos días guarda cama.
De su asistencia está hecho cargo el reputado galeno señor Antonio de P. Santiesteban.

Serra Carbonell.

EL HOMENAJE A LA SRTA. BORJA

Espléndida Velada tuvo lugar en Stgo de las Vegas. Final

Muy concurrido y animado, apareció el Centro de Instrucción y Recreo de esta localidad, con motivo del homenaje que se le tributaba a la bella y simpática soprano, señorita Esther Borja, y una vez más quedó demostrado las simpatías de que goza tan encantadora soprano.
Un gentío invadió los elegantes salones de dicha sociedad, y distinguidas familias de esa capital hicieron acto de presencia.
A las nueve en punto de la noche, dió comienzo el acto exhibiéndose primeramente una producción cinematográfica, y en el intermedio los afamados barítonos señores Rafael Prada, Arturo Hernández y Neno Borjas, cantaron preciosas canciones y las sopranos señoritas Esther Menéndez, Carmelina Pérez, Hilda Gómez, y Mercedes Menéndez, también cantaron bellas canciones, y fueron todos muy felicitados y aplaudidos.
Acto seguido la homenajeada señorita Borja, apareció en el escenario, cantando maravillosamente varias canciones de su extenso repertorio, dejando a la distinguida concurrencia tan emocionada, que aplaudió y ovacionó durante largo rato. A instancia de todos los concurrentes, la señorita Borja hizo acto de presencia de nuevo en el escenario con su hermano, el joven tenor Neno, quienes cantaron varias canciones románticas y fueron felicitados muy caluro mente. El acompañamiento del piano estuvo a cargo de la distinguida dama Mercedes Fernández de Prada.
Y como final brillante, se puso en escena la chispeante comedia titulada «Sorpresas Normalistas», que también fué muy aplaudida.

El Corresponsal.

GRAN ANIMACION POR EL CERTAMEN

Se nota entre la juventud de Agramonte.—Lindos niños

Grandísima animación se nota entre la juventud de Agramonte con el certamen de simpatía que prepara el teatro Palatino, Empresa García Toria.
Las candidatas que se presentan tienen grandes atractivos para poder triunfar.
En mi próxima crónica daré nombres de las indicadas y bases del Concurso.

DOS BABYS

Dos nuevos ciudadanos vienen a aumentar la población de Agramonte.
Uno de ellos nacido en la ciudad de Matanzas, hijo muy querido de los esposos Georgina de la Vega y Manuel García.
El otro vió la luz en este pueblo y son sus padres la bondadosa señora María Beltrán y el señor Emilio Gutiérrez, comerciante de esta localidad.
Muchas felicidades deseo para los lindos niños que comienzan su paso por la vida.

RETORNO

Las simpáticas señoritas Manuela Díaz y Julia Acebo, regresaron de su temporada en la población de Jovellanos.
También han regresado las cultas profesoras de Instrucción Pública señora Regla Sánchez de Aedo, Victoria Fernández, Matilde Perera y Silvina Aragón, que se encuentran laborando en sus respectivos puestos.
Reciban mi saludo de bienvenida.

MEJORADO

En la Quinta Covadonga, donde fué por motivos de salud, se encuentra en vía de restablecimiento el señor José María Rodríguez.
Con satisfacción lo consigno.

Mercedes Arán de Canales.

Dr. Gregorio Martínez López, joven letrado, Presidente de la Asociación de Antiguos Alumnos de la Escuela «Arango Parreño» de Güines, que ha sido nombrado abogado consultor de la Asociación de Periodistas de aquella Villa.

DULCE NOMBRE DE MARIA SANTISIMA

Felicitación a varias damas de Camajuaní. Restablecida

La festividad de hoy 12.
Fué el santo y por ello me complazco en felicitar a nn grupo numeroso de señoras.
Sea la primera la distinguida señora María Fundora de Menéndez, que por tener luto reciente pasará su santo en la mayor intimidad, María Sobrado de García, María T. viuda de Armas; María L. de Armas de Díaz y María M. de Palacios.
María Aranjuí, María J. García, María J. Viego, María Quintanal; María González; María E. Godo; María E. Loy; María Cal; María E. Rotella; María Batista; Mary Camejo; María O. Mederos; María Monterrey y por último una señorita todo gracia y simpatías: María Consuelo Bode.
También pasaron su día con muchas alegrías un grupito de graciosas señoritas: María O. Pérez González, María J. Veiga Orquiso; María Viego y Mary Flores.

RESTABLECIDA

Ya se encuentra totalmente restablecida de la afección grippal que la retuvo algunos días en cama la distinguida señorita Carmita Urquín.
Mucho me alegra que haya recobrado la salud mi buena amiguita.

RETORNO

Después de pasar una temporada en el pueblecito de Tamarindo encuéntranse de nuevo entre nosotros dos gentiles y bellas señoritas: Esperanza Rivas y Lidia Rivero
Llévenle estas líneas el más afectuoso saludo de bienvenida.

H. MARTINEZ.
Cronista Social.

M.E.C.D. 2016

SE SOLICITAN

REPRESENTANTES: NECESITAMOS en todas partes para aparato patentado para vigilar casas, almacenes, automóviles. Sueldo $125 mensuales, comisión. Correspondencia española. Stenopost, 9 Milán (Italia).
S11 36134 2—22 Sept

S-12. Solicitudes Varias.

CUIDADO maternal de niños; enfermera americana con casa fresca; confortable y atractiva en la parte más alta del Vedado; cerca de las escuelas Alemán y Cathedral; está dispuesta cuidar niños y niñas de la edad escolar; dándoles cuarto con comida; también por medios días ayudándolos en sus lecciones de escuela; aceptará también niños menores de edad por algunas horas o día entero mientras las madres hacen sus diligencias o estén en sus trabajos; cuidado maternal y cariñosa garantizado; se habla español; alemán; inglés; precios muy moderados; para informaciones llamar F-4709.
S12 35488 30 sep 13

SE DESEA limpiar un pozo de agua, cerca de esta ciudad. Dirigirse a 2 número 8, entre Línea y 11, Vedado.
S12 37905 12—14 Sept

AL SEÑOR José Alvarez lo llama el señor Guillermi Leyva, subagente de la Real Silk en Camagüey, en nombre de la entidad "Dyer y Alba", para que concurra con urgencia al Hotel Isla de Cuba, San Esteban y Popular, Camagüey, al objeto de que salde y solucione sus cuentas y obligaciones pendientes con la Real Silk. Advirtiéndole que en su defecto, pasado el día 18 de septiembre sin que se verifique, se procederá a dar cuenta a las autoridades correspondientes.
S12 37575 10—13 Sept

A GANAR DINERO

Desde el miércoles 17, en el Teatro Nacional, se celebrará en el intermedio de las dos secciones de la noche, Concurso de diferentes bailes en parejas, admitiéndose profesionales. El primer miércoles: Concurso del Danzón. Habrá tres premios para los triunfadores, según los aplausos del público. Inscríbase de 1 a 3 en el Nacional, Puerta por Consulado. Sr. Carlos Santos.
S12 37605 10—16 Sept

SOLICITO personas tengan libros usados; compro cualquiera cantidad; máquinas escribir; sellos; ropa; objetos; radios; discos; victrolas; etc. M-6806. Voy inmediatamente. M-6806.
S12 37665 10 sep 13

SE OFRECEN

O-1. Criadas y Criados.

DESEA COLOCARSE una joven española de criada de mano o manejadora. Tiene referencias y buen carácter. Llamen Teléfono A-4219.
O1 37696 11—14 Sept

DESEA COLOCARSE una señora de edad para criada de manos o para ayudar a una limpieza. Informan: Teléfono F-2117.
O1 37695 11—14 Sept

DESEA COLOCARSE muchacha española de criada de manos. Entiende de cocina. No duerme en la colocación Llamen al Telf. 1-6834. De 7 a 12 y de 3 a 7.
O1 37761 11—14 Sep

SE DESEA colocar un buen criado muy práctico en el servicio de casa particular; es trabajador y honrado. Tiene referencias de las casas donde trabajó. Teléfono U-7964. Maloja 191.
O1 37757 11—13 Sept

SE OFRECE criado español con buenas referencias de las tres casas que trabajó. Sirve a la rusa, a la francesa. Es fino y trabajador. Sin pretensiones. Teléfono A-3318.
O1 37743 11—13 Sept

SE DESEA colocar una muchacha española para comedor o cuartos o para manejadora. Tiene muy buenas referencias. Teléfono FO-7093.
O1 37738 11—13 Sept

SE DESEA colocar un criado de manos en casa particular. Tiene buenas referencias de las casas en donde ha trabajado. Sabe servir bien la mesa a la rusa. Es limpio y cumplidor. FO-2766.
O1 37749 11—13 Sept

SE DESEA colocar muchacha española. Sabe servir bien a comedor; lavar ropa fina y coser un poco. Referencias muy buenas. Telf. M-7122.
O1 37722 11—13 Sept

SE DESEA colocar una joven peninsular de criada de manos. No le importa ayudar a la cocina. Lleva tiempo en el país. Informes: Telf. F-2895.
O1 37704 11—13 Sept

SE DESEA colocar una española de 24 años para criada de manos o manejadora. Tiene quien la recomiende. Teléfono A-8779.
O1 37706 11—14 Sept

DESEA COLOCARSE una muchacha de color para criada de manos. Entiende de cocina. Tiene buenas referencias de las casas que ha servido. Para informes: F-5533.
O1 37711 11—14 Sept

SE OFRECE joven española para cuartos o comedor; es fina y trabajadora; tiene referencias de buenas casas; informan, F-3801.
O1 37793 11 sep 13

SE OFRECE joven española para criada de cuartos o de mano o manejadora; sabe coser; tiene buenas referencias; informan, F-5262.
O1 37805 11 sep 13

SE DESEA colocar una joven para cuartos y coser o para comedor; prefiere familia extranjera; habla muy bien el francés y no le importa dormir fuera; tiene referencias de casas muy conocidas; teléfono F-3916.
O1 37802 11 sep 13

SE OFRECE joven española para criada de mano; entiende algo de cocina; tiene buenas referencias; informan, Rayo 29; teléfono M-2563.
O1 37804 11 sep 13

SE DESEA colocar una muchacha para criada de mano o manejadora; dirección: 21 439 esquina a 8; teléfono F-3577.
O1 37788 11 sep 14

DESEA colocarse una joven española de criada de mano o manejadora o para los quehaceres de un matrimonio. Villegas número 74; teléfono M-9589.
O1 37785 11 sp 14

UNA JOVEN española desea encontrar casa de moralidad para criada de cuartos o comedor; tiene recomendaciones; teléfino A-2975.
O1 37796 11 sep 13

SE OFRECE criado de mano; español; experimentado en servicio fino; sin pretensiones; y referencias de casas conocidas; también un joven excelente camarero; segundo criado; portero; sirviente clínica; fregar máquinas; jardinero; etcétera; teléfono A-4792; sastrería.
O1 37795 11 sep 13

JOVEN español desea colocación de criado mano o ayudar cámara, sabe planchar ropa caballero, servir bien a la rusa, con referencias de casas más distinguidas de la sociedad habanera. Informes, M-5048.
O1 37792 11 sep 13

CRIADO se ofrece joven español en casa particular; acostumbrado al servicio fino; tiene referencias; M-4888.
O1 37823 11 sp 13

SE OFRECE criada de mano; polaca; es muy limpia y trabajadora; sabe servir la mesa; también hay otra para cocinar y limpiar; no tienen pretensiones; tienen referencias; llamen A-4175.
O1 37817 11 sep 13

DESEA colocarse una joven española para cuartos o comedor; no le importa para todo si es corta familia; tiene referencias; teléfono X-3074.
O1 37816 11 sep 13

SE OFRECEN

SE DESEA colocar de criada de mano joven española; informan, teléfono F-5247.
O1 37820 11 sp 13

SE DESEA colocar una joven española de criada de mano o manejadora; tiene referencias de casas donde ha trabajado; teléfono F-5179.
O1 37924 11 sep 14

SEÑORA ESPAÑOLA joven, muy aseada, se desea colocar en la Habana. No duerme en la colocación; para todo con corta familia. Aguacate 45. A-9277.
O1 37682 11—14 Sept

UNA MUCHACHA española desea colocarse de criada de manos o para cuartos en casa de corta familia. Cocina y limpia. Teléfono F-2907.
O1 37742 11—14 Sept

DESEA colocarse una muchacha con muy buenas referencias; de criada de mano o manejadora; si no es casa seria no se molesten en llamar; teléfono A-7782; Monte número 311.
O1 37296 8 sep 15

SE DESEA colocar una joven española; de 17 años; seria; formal; para criada de mano; cuarto o manejadora; ha de ser casa de estricta moralidad; tiene familiares que la representan; referencias en la casa que está sirviendo; sueldo $20; informan en Chacón 28; segundo alto.
O1 37482 9 sep 13

SE OFRECE una joven española para criada de manos o para comedor. Llamen al teléfono FO-3183.
O1 37405 9—14 Sept

SE DESEA colocar una joven española de criada de mano o manejadora; tiene referencias; teléfono F-2337.
O1 37639 10 sep 13

SE DESEA colocar un joven español de criado de mano; buenas referencias; informes en el teléfono A-4452.
O1 37635 10 sep 13

DESEA COLOCARSE un joven español de criado de manos. Tiene buenas referencias. Telf. M-8481.
O1 37521 10—13 Sept

SE OFRECE un buen criado de manos español, con referencias de casas distinguidas; sin pretensiones. Es fino y trabajador. Telf. A-6428.
O1 37867 12—15 Sept

SE OFRECE señora española para criada de manos, manejadora o cuidar niño o limpiar. Tiene referencias. Teléfono F-1124.
O1 37688 11—13 Sept

DESEA COLOCARSE joven española para comedor o habitaciones y repasar alguna ropa. Tiene referencias. Sabe cumplir con su obligación. Telf. F-1217.
O137576 10—13 Sept

DESEA COLOCARSE una muchacha española de criada de manos o cuartos. Sabe coser y zurcir. También sabe el corte. Llamen al Telf X-2373.
O1 37538 10—13 Sept

DESEA colocarse una muchacha española para criada de mano o manejadora; sabe cumplir con su obligación y tiene referencias; llamen al teléfono U-1282.
O1 37019 7 sep 13

SE DESEA colocar joven española para criada de manos. Es formal y trabajadora. Tiene referencias. Telf. FO-2708.
O1 37519 10—13 Sept

SE OFRECE joven española para criada de manos, cuartos o manejadora. Tiene referencias. Informes: Telf. M-3217.
O1 37537 10—13 Sept

SE DESEA colocar una joven española para criada de cuartos o de comedor o para todo servicio de un matrimonio; es fina y tiene recomendaciones; si no es casa de moralidad, no se moleste. Teléfono M-2464.
O1 37540 10—13 Sept

CRIADO ESPAÑOL de mediana edad, desea colocarse en casa particular. Es fino, honrado y trabajador. Sabe servir a la rusa y a la española; y plancha ropa caballero. La familia con quien ha trabajado cinco años, lo recomienda. Teléfono F-6166.
O1 37562 10—13 Sept

O-2. Cocineras y Cocineros

SE OFRECE un cocinero asiático. Lleva tiempo en el país. Cocina bien a la criolla y española. También repostero y muy limpio para casa particular o comercio. También va al campo. Con buenas referencias. Teléfono M-9717. Preguntar por Ayin.
O2 37888 12—15 Sept

SE DESEA colocar una española de mediana edad para cocinar o criada de manos. Cocina criolla y española. Duerme en la casa. No saca comida. No se coloca menos de 25 a 30 pesos. Desea casa moralidad. Informan: San Pedro 6. La Perla. Telf. A-5394.
O2 37899 12—14 Sept

SE DESEA colocar una cocinera de mediana edad para corta familia. Es ágil y tiene referencias. Llamen U-4669 Preguntar por Angelita.
O2 37898 12—15 Sept

SE OFRECE cocinera de color; ayuda a limpiar; no duerme en la colocación; no tiene muchas pretensiones. En la misma, una criada de color. A-8066.
O2 37875 12—15 Sept

SE OFRECE maestro cocinero joven, español, en casa particular, comercio, casa de huéspedes o fonda, sin pretensiones y buenas referencias. Teléfono A-4792.
O2 37876 12—14 Sept

SE DESEA colocar joven española para cocinar y limpiar para corta familia o para criada de cuartos o comedor. Tiene referencias. Informan: X-3039.
O2 37741 11—14 Sept

DESEA COLOCARSE una cocinera repostera. Puede ayudar a la limpieza. Tiene referencias. FO-2887.
O2 37689 11—13 Sept

A COMPETENT cuban cook (male) vants position with american or european family whm can speak a little spanish cooks american french spanish style. Fies cokes an all frinds of pasteries good references. Thone F-3283.
O2 37684 11—14 Sept

JOVEN CHINO, cocinero repostero, desea colocarse en casa particular. Sabe cocinar bien a la criolla, española, francesa y americana. Cumplidor de su obligación. Tiene buenas referencias. Teléfono A-1492. Preguntar por Manuel Lam.
O2 37728 11—15 Sept

SE OFRECE cocinera española; ayuda limpiar. Duerme en la colocación. En la misma, otra cocinera española que no duerme; con referencias. A-8066
O2 37578 10—13 Sept

DESEA COLOCARSE una cocinera de color. Sabe cocinar española y criolla. Informan: Inquisidor 3. Teléfono: M-7078.
O2 37505 10—13 Sept

SE OFRECE joven. Buena cocinera. Apta todo trabajo. Hace postres y tiene inmejorables referencias. A-8269.
O2 37312 9—13 Sept

UN COCINERO asiático, joven, desea colocarse en casa particular. Sabe cocinar a la criolla, española. Es repostero. Muy limpio. Tiene referencias. Informes: calle Dragones número 74. altos. Hab. núm. 1. F-2443.
O2 37345 9—16 Sept

DESEA COLOCARSE un asiático buen cocinero y repostero. Sabe cocinar a la española y criolla y americana. Tiene buenas referencias para casa particular. Informan: San Nicolás 77 altos. Teléfono M-5128.
O2 37718 11—14 Sept

DESEA COLOCARSE para cocinar y limpiar, señora joven. En la misma una criada sin pretensiones; sabe su obligación. M-5554, a todas horas.
O2 37716 11—15 Sep

SE DESEAN colocar dos españolas, una para cocinar y otra para criada de manos. No les importa hacerlo todo siendo corta familia. Informan: Mercaderes 16 y medio. M-5390.
O2 37766 11—13 Sept

UNA MUCHACHA española, con buenas referencias de casas conocidas, desea colocarse con un matrimonio o corta familia para cocinar y limpiar. También se coloca de criada de manos. Sabe trabajar y cumplir con su obligación. Telf. M-9247.
O2 37759 11—13 Sept

SE OFRECEN

SE OFRECE cocinera a la criolla y española. Sabe de repostería. Buenas referencias. Teléfono A-7731.
O2 37744 11—13 Sept

SE OFRECE superior cocinera repostera de color. No tiene inconveniente en salir de la Habana. Tiene inmejorables referencias. Telf. M-7122.
O2 37723 11—13 Sept

DESEA COLOCARSE una española para cocinar y ayudar a limpiar. Lleva tiempo en el país y tiene referencias. Duerme en la colocación. No le importa ir al campo. Telf. X-1407.
O2 37673 11—13 Sept

SE DESEA colocar una buena cocinera y repostera. Sabe cocinar a la criolla y americana y sabe su obligación de cocina. Es muy limpia y de mediana edad; blanca; tiene muy buena referencia donde trabajaba. Calle Zapata y 29 (Café Vedado) FO-1097.
O2 37715 11—13 Sept

SE DESEA colocar una cocinera para casa particular o casa de huéspedes; tiene buenas referencias; teléfono A-8684.
O2 37821 11 sep 13

COCINERA española desea colocarse; sabe cumplir con su obligación; hace dulces; llame al M-5895; Inés.
O2 37810 11 sep 13

UNA GRAN cocinera española de mediana edad con buenas referencias; honrada y trabajadora; puede hacer limpieza siendo casa chica; Omoa 11; teléfono A-1889.
O2 37819 11 sp 13

SE OFRECE cocinera repostera española; sabe variar las comidas; es muy limpia y trabajadora; no tiene pretensiones; tiene buenas referencias; llamen A-4175.
O2 37818 11 sp 13

SE SOLICITA una española para cocinar y limpiar. Si no sabe cocinar, que no se presente. Industria 162, segundo piso, después de las 10 a.m.
O2 37846 12—15 Sept

SE DESEA COLOCAR ESPAÑOLA en casa de moralidad para cocinar y limpiar para matrimonio solo, tiene informes si se desean. M-2464. Preguntar por Juanita.
37803 11—13 Sept

O-3. Manejadoras.

DESEA colocarse una joven española; lleva poco tiempo en el país; para manejar un niño o hacer los quehaceres de una corta familia; que sea casa de moralidad; informan, Peña Pobre número 10; departamento 19.
O3 37797-98 11 sp 14

JOVEN ESPAÑOLA desea colocarse para manejadora o criada de manos. Teléfono I-5671.
O3 37734 11—14 Sept

DESEA colocarse muchacha española recién llegada; manejadora o criada de mano; casa seria; informan, I-7426.
O3 37790 11 sp 14

UNA JOVEN de color y de moralidad, desea colocarse de manejadora o de criada de manos en casa seria y de buen trato. Tiene buenas recomendaciones de las casas que ha trabajado. Llame al F-3450.
O3 37848 12—15 Sept

UNA JOVEN española desea colocarse con familia de moralidad, para manejadora o criada de manos. Es educada y muy formal. Lleva algún tiempo en el país. Informan: Oficios 32. Teléfono A-3294.
O3 37692 11—15 Sept

DESEA COLOCARSE joven española de manejadora o criada de manos. Tiene buenas referencias. Teléfono: U-1242.
O3 37385 9—15 Sept

O-5. Jardineros.

JARDINERO o criado de manos, joven japonés desea colocarse en casa particular. Tiene buenas referencias; honradez y cumplidor. Informes: Maloja 29, altos. Telf. A-9814. Jacobo Ogaña.
O5 37074 8—15 Sept

O-6 Choferes

CHOFER ESPAÑOL desea colocarse en casa particular o de comercio. Tiene buenas referencias y no tiene pretensiones. Informan: al Teléfono U-2778.
O6 37859 12—15 Sept

CHOFER DE color, de mediana edad; tiene mucha experiencia; desea colocarse en casa particular o de comercio. Tiene buenas referencias. Llame, al F-3450. Cecilio.
O6 37847 12—15 Sept

CHOFER ESPAÑOL sin pretensiones, solicita trabajo en casa particular. Posee la experiencia de más de diez años en esta clase de servicio. Es práctico y cumplidor. Tiene referencias excelentes. Llamen: Telf. M-9247.
O6 37760 11—14 Sept

SIN PRETENSIONES se desea colocar de chofer o de fregador joven trabajador; sabe su oficio; llame al teléfono FO-2913.
O6 37784 11 sep 15

CHOFER: DESEA colocarse casa particular o comercio. No mira sueldo. Sabe mecánica. M-4536.
O6 37544 10—13 Sept

CHOFER JOVEN, español, desea colocarse en en casa particular o de comercio sin pretensiones. Telf M-4613
O6 37724 11—14 Sept

DESEA COLOCARSE en casa de moralidad chofer mecánico con las mejores referencias. Sin grandes pretensiones. Informan: I-2840.
O6 37571 10—14 Sept

O-7. Costureras, modistas y sombreras

MODISTA con mucha práctica se hace cargo de toda clase costura; se recoge a domicilio; teléfono A-2821.
O7 37101 8 sep 14

MODISTA: DESEA casa particular por días. Cose toda clase de trajes señora y niños. Telf. F-2204.
O7 37524 10—13 Sept

SEÑORA COSTURERAR cose por figurín y de toda clase de costuras de señora y niños; y reforma. Desea casa particular para coser por días. Informan: Teléfono A-9621.
O7 37736 11—14 Sept

O-10. Oficinistas.

JOVEN TAQUIGRAFA-mecanógrafa, con buena letra comercial; muchos años de práctica en bufetes y algunos conocimientos de inglés. Buenas referencias y pocas pretensiones. U-6167.
O10 37830 12—18 Sept

JOVEN HABLANDO español e inglés, con conocimientos de oficina y gran experiencia en la venta de artículos para turistas, desea colocación. Dirigirse a Benítez: Josefina 8, Reparto Naranjito.
O10 37868 12—15 Sept

JOVEN MECANOGRAFO, con buena letra y ortografía, solicita empleo. No tiene pretensiones. Telf. F-1325. Andrés.
O10 36652 5—13 Sept

TENEDOR DE libros y corresponsal idóneo; con conocimientos prácticos de comercio e industria, persona seria y experto comercial, se ofrece para empleo fijo. Carta J. B. Medina. Falgueras 23 bajos.
O10 36724 5—15 Sept

SE OFRECE señorita con inmejorable letra para copista de notarios, abogados, etc. Informes: 19 número 447, Vedado. De 2 a 5 p.m.
O10 37517 10—13 Sept

SE OFRECEN

O-11 Agentes y Socios.

O-12. Ofertas Varias.

POR LA COMIDA y cama, desea colocarse un hombre de respeto, en casa de moralidad, de camarero, limpieza, etc. Tiene recomendación. Telf. A-5228.
O12 37873 12—15 Sept

SEÑORITA: DESEA colocarse de dependienta o cosa análoga. San Miguel 36 y 38, primer piso. Apto. 2.
O12 37769 11—14 Sept

JOVEN ESPAÑOL se desea colocar de camarero o criado de manos. Tiene buenas referencias. Telf. F-6135.
O12 37674 11—13 Sept

"EXCLUSIVISTAS EN España" desean representaciones nuevos artículos. Escribir a R. Besora S. Aragón número 155 Barcelona (España).
O12 37421 9—14 Sept

UN JOVEN español, de buena presencia y con buenas referencias de familia muy conocida de la Habana, desea colocarse para un elevador o dependiente de café o para limpiar una oficina. Llame al F-1616.
O12 37512 10—13 Sept

DAMA JOVEN, del país, se ofrece para dama de compañía, ama de llaves o cosa análoga. También puede hacerse cargo del ascensor de clínica o casa de comercio, o telefonista. Informan: Telf. A-8324. Apart. núm. 10.
O12 37514 10—14 Sept

JOVEN DE 16 años desea colocarse para dependiente de garage. Tiene bastante práctica y puede dar referencias. Teléfono A-0527.
O12 37520 10—14 Sept

O-13 Taquígrafos Públicos

SARKIS Y STERRETTE

Traducciones literarias, comerciales y legales: inglés, español, francés. Taquigrafía por horas y toda clase de trabajos en Mimeógrafo. Absoluta garantía y perfección. Precios razonables. San Rafael 138. U-7410.
O13 36881 6—6 Oct.

SE OFRECE joven española fina y respetable, para cuartos y coser, con mucha práctica en el servicio fino de buenas casas, sabiendo perfectamente trabajar y planchar bien. A-5985.
O137708 11—14 Sept

AGENCIAS DE COLOCACIONES

LA MATANCERA

A-7740. Sirve rápidamente cocineras, criadas, toda clase de servidumbre y empleados de ambos sexos con referencias; calle Sol 103, servicio permanente a todas horas.
X 35178 29—30 Sep.

LA PURISIMA: M-5554 A-0339. La agencia que le sirve en el acto toda clase de servidumbre, con referencias. Busque en la guía los teléfonos. Sánchez.
X 37717 11—20 Sept

AGENCIA LA UNION, de Marcelino Menéndez; treinta y tres años de establecida. Es la única que en cinco minutos facilita todo el personal con buenas referencias. Llamen al Telf. A-3318. Habana número 114.
X 37900 12—17 Sept

M-5241: LA MILAGROSA: A-8066. La agencia que sirve lo más distinguido de Cuba, por tener su personal escogido; con referencias. Sol 108.
X 36092 2—2 Oct.

AGENCIA VILLAVERDE: O'Reilly 13. Teléfono A-2348. Esta antigua agencia ofrece toda clase de personal apto y recomendado. Servicio rápido.
X 36747 5—13 Sept

SE COMPRAN

C-5. Muebles y Prendas.

LA ESTRELLA; de F. Rivera y Hno. Se compran muebles y se cambian y tenemos un gran surtido de los mismos que detallamos baratos. Angeles 32; teléfono M-1940.
C5 35477 30 sep 29

C-8 Instrumentos de Música.

SE COMPRAN discos de uso. Pagamos más que nadie. Llámenos al Teléfono A-2655, La Batura, Kiosko 111, frente al Parque Zayas, Trocadero y Zulueta. Plaza del Polvorín.
C8 37883 12—14 Sept

C-12. Objetos Varios.

A-1709: COMPRO OBJETOS de arte, muebles antiguos, modernos; burós; máquinas coser, escribir; archivos; baules; prendas; ropa; pianos. Operación rápida. Pago bien. Llame al A-1709.
C12 37863 12—16 Sept

MARTINEZ. TELEFONO A-8330

Compro ropa usada; zapatos y todo objeto de vestir de caballeros; Monserrate y Teniente Rey; teléfono M-9654.
C12 35855 1 octubre 1

SE VENDEN

V-1. Casas.

VENDO CASAS modernas en lo mejor de la Víbora, Príncipe Asturias próximo Estrada Palma. 6.900. Otra, frente tranvía Santos Suárez. 5.200. Informan: Santa Emilia 92.
V1 37874 12—15 Sept

FRENTE AL Colegio de Belén, se vende de casa de mampostería y azotea. Dos portales; cuatro habitaciones; dos servicios; cocina; garage; sótano y jardín. Forma esquina. Carrito eléctrico a una cuadra. Omnibus y ferrocarril Zanja muy cerca. A propósito para familia con hijos discípulos de Belén. $2.400 al contado; resto $1.100 en hipoteca. Teléfono FO-1290.
V1 37850 12—19 Sept

CASA CON siete cuartos. Renta $72 mensuales. Mil pesos contado; $3.500 a pagar en plazos cómodos. Dolores y Armas, García. U-1363. de 12 a 2.
V1 37394 9—15 Sept

CALLE PAULA, una cuadra de la Terminal, casa de cantería; 9 metros frente, 23 fondo. $3.000 y reconocer hipoteca de $2.000. García. U-1363. De 12 a 2.
V1 37395 9—15 Sept

ALMENDARES: FRENTE a los tranvías; casa nueva de garage; 3 cuartos; sala; comedor y tres casitas al fondo. Tomo solar en el mismo Reparto. Dejo en hipoteca resto. García U-1363. De 12 a 2.
V1 37396 9—15 Sept

VENDO dos casas; sala; comedor; dos habitaciones; baño completo; Villanueva entre Santa Felicia y Santa Ana; sin intervención de corredor; las doy baratas; el dueño, Luyanó 70; carnicería.
V1 37438 9 sep 17

VIBORA

Acosta y Calzada 677: Se venden dos casas mampostería; fabricación moderna, de esquina, con establecimiento. Precio, la mitad de su costo. No corredores. Su dueño informa en la bodega.
V1 37892 12—20 Sept

MANRIQUE

Vendo una casa muy buena medida y propia para consulta de médico por su proximidad a la calle Neptuno; precio, $17,000; informa G. del Monte; Habana 82; teléfono A-2474.
V1 37245 8 sep 14

SE VENDEN

SE VENDE una nave de 1,100 varas; de concreto; nueva; a $15 vara; Vedado; facilidades de pago; interés 7 x 100; urge su venta; informa, García; F-5912.
V1 36368 3 sep 18

VENDO PRECIOSO chalet: $24.000. dando facilidades pago. Trato directo. Puede verse. Alturas Almendares. Reparto Kohly. Avenida Central y Bellavista. FO-7098.
V1 36268 3—13 Sept

MAGNIFICA oportunidad; por embarcar vendo preciosa residencia propia para persona de gusto; en lo mejor del Reparto Mendoza; Santa Catalina esquina a D'Estrampes; tiene jardín y portal por las dos calles; vestíbulo; hall central; cuatro habitaciones; dos baños intercalados; pantry; comedor; garage para dos máquinas; dos cuartos de criados y servicios para los mismos; informan en la misma; puede verse a todas horas.
V1 35478 30 sep 30

TREMENDA GANGA: $30.000 vendo seis casas magníficas, regias, construídas recientemente; rentando 8%. Lagunas, de Lealtad a Galiano. Véame y podrá convencerse. Sr. Gabriel Trocadero 89. 4 a 5.
V1 37508 10—13 Sept

CASI REGALADO doy chalecito dos plantas; mosaicos; doble forro. En mil setecientos. Puede dejar mitad hipoteca. Martí y Calzada de Arroyo Apolo. Informan: Cárcel núm. 27, bajos.
V1 37589 10—15 Sept

UNA GANGUITA

Vendo una casita de mampostería, en la parte alta de Buena Vista, en 1,740 pesos con $400 de contado y el resto a razón de $20 mensuales, sin interés. Portal; sala; dos cuartos; cocina; comedor y baño. No pierda este negocito. Para verla, tranvías Marianao, Paradero de Rabell, frente al Colegio de Belén, Oficina. Telf. FO-2477. Sr. Alvarez.
V1 37559 10—13 Sept

VERDADERA ganga; vendo lote casas antiguas; medida ideal; 25 de frente por 21 de fondo; a dos cuadras parque Maceo; a $28 metro; teléfonos A-7672; I-4571.
V1 37642 10 sep 13

RESIDENCIA LUJOSA

Ampliación Almendares: Calle 12 entre Cuarta y Quinta Avenidas. Portal; sala; recibidor; hall; gran comedor; cinco grandes habitaciones; dos baños; garage; cuarto chofer y criados; gran pantry; cocina. Tierra al fondo para siempre. Casa sin estrenar. Véanla antes de comprar. $14.000. Vale doble. Poco contado. FO-1969.
V1 37709 11—17 Sept

VEDADO: OPORTUNIDADES

Próximo Avenida Presidentes, moderno chalet esquina; cinco habitaciones; dos baños; garage. $p6.000.

Próximo Parque Medina. Cuatro habitaciones; garage. 15 metros frente. $16.500.

Próximo 23. Chalet seis habitaciones, dos baños; garage; demás comodidades $15.500.

Próximo 17 y Baños. Sala; saleta; comedor; cuatro habitaciones. $11.500.

23. Dos plantas independientes; cinco habitaciones; demás cada planta. Renta $180. Precio: $18.500.

Regio Palacio; un cuarto manzana; situación ideas; doce habitaciones; seis baños; garage cinco autos.
Llame al FO-7815. Gerardo Mauriz, y pasaré a informar.
V1 37685 11—16 Sept.

SE VENDE en $6.000 un elegante chalecito acabado de fabricar, con jardín; portal; sala; comedor; 4 habitaciones; baño muy bonito; cocina; garage y traspatio. Situado en los Reparto sde Marianao. Informes: Telf. F-6488.
V1 37765 11—16 Sept

CAMBIO o vendo, Santos Suárez, casa moderna; chica; con techos monolíticos, por una mayor, de una planta. También doy una esquina o media manzana a cuenta, devolviendo efectivo. Dueño: I-3701.
V1 37756 11—14 Sept

VENDO LA casa: Llinás núm. 24. Compuesta de sala; comedor; tres cuartos; baño; cocina y patio; con cielo raso. Se vende en proporción y se deja una buena parte en hipoteca. Informan: Manzana Gómez 443. Teléfono A-3095.
V1 37523 10—18 Sept

TREMENDA GANGA: en $11,000 vendo magnífica casa, San Francisco, Víbora; a cuadra y media Calzada. Jardín; garages; cuarto chofer; portal; sala; saleta recibo; cuatro cuartos 4x4; saleta comer; baño intercalado regio. Construída para tres pisos. Cantería y citarón y medio, ladrillo rojo. Balcones preparados. Véame: San Francisco 32, 5 a 9. Teléfono I-6102. Trocadero 89, 3 a 4.
V1 37509 10—13 Sept

VENDO CASA de Neptuno a Malecón, de Galiano a Prado: tres plantas; seis pisos con sala; cuarto; comedor; baño lujoso intercalado; cada una. Un año fabricada; mucho frente. Renta $180. Precio: $18.000. Dejo $8.000 hipoteca 7%. Por aprovechar baja de la peseta. Dueño: Martínez. No corredores. X-1124.
V1 37909 12—15 Sept

VENDO: AMPLIACION Almendares. No pierda más tiempo; vea las regias casas que tengo en Avenida Primera y calle Diez, una cuadra tranvía; tres y cuatro cuartos; amplios comedores; baño la última palabra; decoradas con todo gusto; garage; cuarto y servicios criados. Doy facilidades. Dueño: X-1845.
V1 37887 12—15 Sept

V-2. Solares

¡MAGNIFICA OPORTUNIDAD! EN 23, VEDADO

Le vendo de $10 a $13 vara, la medida que usted solicite. También en las calles 20, 21, 22, 24 y 26, con grandes facilidades de pago. Informa, su dueño: Dr. Aranda y M. Sañudo. Mercaderes 9, Dpto. 3, de 10 a 12 a.m Teléfono M-6173
V-2 E-223 Indf 26 en

SE VENDEN 1,500 metros de terreno a una cuadra de Ayesterán. Informan: Teléfono U-6852.
V2 36460 4—19 Sept

SE VENDE 2,500 metros en el Sevilla Biltmore, frente al lago y Hotel en construcción. Telf. F-1439.
V2 36878 6—13 Sept

SANTOS SUAREZ

Vendo dos casas modernas; jardín; portal, sala, dos cuartos, baño, cocina y comedor; renta $55; precio, $6. Miden 11 x 30; su dueño, A-4432; F-4628; Rodríguez; San Ignacio 50.
V2 37285 8—13 Sept

REGALO: PROXIMO al aeropuerto "Machado", parcela de 10,000 m2, 1,500 matas plátanos; 150 frutales; casa; pozo artesiano; gallinero. Todo cercado. A 50 centavos metro. Informes: Suárez número 108.
V2 37543 10—13 Sept

TERRENO DE ESQUINA

En Calzada. Se vende en 2,000 pesos. Mil al contado y mil en hipoteca. Es una verdadera ganga. Informa: Arrojo. Belascoaín 50. Café Sol de Cuba.
V2 37560 10—13 Sept

CALLE 23; Vedado; regalo solar; gran frente; poco fondo; sombra y brisa; rodeado grandes construcciones; por 3,000 contado y 3,000 hipoteca; vale $18,000; F-3159.
V2 37659 10 sep 13

CAMBIO SOLAR POR CASA

Cambio solar en el Vedado por casa en Reparto; que el valor de la casa sea de 4 a 5 mil. Informes: A-4432 y F-4628. Rodríguez.
V2 37865 12—16 Sept

SE VENDEN

SE VENDE un solar por tener que embarcar; con 9 1|2 por 35; la mitad sin fabricar; renta 20 pesos; precio $1,800; dando la mitad y el resto a plazos; según convenio; informan, San Carlos 2-G (Cerro).
V2 37660 10—26 Sept

REGALO

Traspaso solar 9 por 29 en La Lira, cerca de la Quinta Castellana. Entregué $400; lo doy por $120; el total de $765 a $7.90 mensual, incluyendo intereses. Arjona. A-6109.
V2 37880 12—15 Sept

MIRAMAR: FRENTE parque, calle 24 entre Quinta y Séptima, vendo mi solar 13x45 metros, $8 vara. Laguardia. San Pedro 4. A-1589.
V2 37190 8—8 Oct.

V-3. Fincas Rústicas.

GUANABACOA: COJIMAR: Finca de 3¼ caballerías, frente carretera, $2.500. Finca de 4½ caballerías, frente carretera, $14.000. Vendo fincas y casas muy baratas y facilito dinero en hipoteca en todas cantidades. Teléfono XO-1913 y XO-1513. Cabrieano.
V3 5055C 8—23 Sept

URGE VENDER EN SEGUIDA

Finca 6 caballerías; frente a carretera de Govea a San Antonio de los Baños; renta $1,800; está al día; doctor Bacallao; A-4877; de 10 a 12; A-1377 otras horas.
V3 37603 10 sep 13

VENDO FINCA EN MANAGUA

1½ caballería. Buena tierra. Buena arboleda. Buena aguada. Precio: 11 mil pesos. Informes: A-4432 y F-4628. Rodríguez.
V3 37866 12—16 Sept

V-4. Establecimientos.

VENDO CAFE sin cantina. Calzada de mucho movimiento. Vende $50. Precio: $3.200. Contrato 5 años. Barato alquiler. Por asunto familia. Informan: Monte y Antón Recio. Benito. (Café).
V4 37879 12—21 Sept

SE VENDE una vidriera de tabacos, cigarros, quincalla, billetes de Lotería. Bien acreditada. Buena venta. Informan: en la misma: San Lázaro y San Francisco. José Varela.
V4 37826 12—21 Sept

BODEGUEROS: BUENA inversión. En $30,000 vendo bodega con $4.500 de existencias y mobiliario de primera. Propiedad de esquina; 375 metros; renta $190; situada en el mejor barrio de la Capital; dejando si lo desea en hipoteca de $17.000 al 7½ por el tiempo que lo desee el comprador. Informan: en Telf. U-1670.
V4 37408 9—17 Sept

EN VENTA acreditada y afamada casa de víveres y licores finos; muy conocida y teniendo establecida una gran venta en la Habana y todos sus repartos; informes, teléfono U-8083.
V4 37461 9 sep 17

OCASION: vidriera tabacos; quincalla; billetes; vendo por tener otro negocio: nueve años contrato; barata; informan Muralla 103; segundo piso; de 7 a 8 y de 12 a 2; S. Lizondo.
V4 35514 30 sep 14

SE VENDE una fonda y cantina que se llama Democracia. Muy buena esquina. Aguila 147, esquina Barcelona.
V4 37411 9—9 Oct

VENDO ACREDITADO garage, precio de situación; contrato largo; poco alquiler. Local amplio; buen lugar; clientela escogida. Por cambiar de giro, se da quinientos pesos menos del valor de bombas, tanques, etc. Informes: Teléfono U-5877.
V4 37327 9—19 Sept

SE VENDE la mejor casa de huéspedes de la Habana; con 56 habitaciones; con servicios privados; paga poco alquiler y se vende barata; informes, Zenea 189; de 1 a 2; bajos.
V4 34060 26 sep 24

BODEGUEROS: VENDO muy barato un armatoste casi nuevo con todos sus enseres, pesas y molino de café. Teléfono U-6927.
V4 37139 8—17 Sept

VENDO UN buen café y restaurant en la Habana. Buena venta y contrato por seis años. Parte de contado y resto facilidades. Informan: Manrique número 17 altos. Telf. A-6486. De 2 a 5. García.
V4 36744 5—15 Sept

TRASPASO

el más importante de los negocios de Madrid en Sastrería y Confecciones de Caballero, Señora y Niño.

En 600.000 Pesetas

dirigirse al Sr. Propietario de la Casa de los Gabanes, Infanta 42, Madrid, España.

V-4 34642 26—15 Sep.

VIDRIERA DE TABACOS

Vendo; más informes en la misma; Reina esquina a Campanario; de 8 a 12 y de 4 a 8.
V4 35579 31 sep 30

UN GRAN REGALO

Vendo café sin cantina; todo moderno. Barrio de mucho movimiento. Vende $70 garantizados. Contrato seis años. Barato alquiler. Trato con formalidad. Informan: Antón Recio y Monte. Benito (café).
V4 36714 5—14 Sept

VENDO un almacén de víveres finos; por propiedad o efectivo; en 35,000 pesos; los tiene de existencia y deja, trabajando, 1,500 pesos al mes; informes, Jesús del Monte 305; García.
V4 37051 7—13 Sept

VENDO bodega en buen reparto; sola en esquina; mucha barriada; paga poco alquiler; la doy con poco de contado; vendo por tener otra y no la puedo atender; informa su dueño; teléfono A-6742; Peláez; si no entiende del giro que no se presente.
V4 37280 8 sep 14

GANGA: MI café-lechería cuadra del Parque. Vende $20. Paga $25. Cuatro años contrato. Quiero $1.000. Admito socio con mitad. No quiero corredores. Lamparilla 96.
V4 37502 10—13 Sept

V-5 Muebles y Prendas

«MAQUINAS SINGER».

Reconstruídas
Precios de situación

CASA SANCHEZ
SAN RAFAEL 142. U-4149
V5 37194 8 sep 18

MUEBLES

Gran surtido a precios de verdaderas gangas; juegos de cuarto desde 35 pesos; ídem de tres cuerpos; juegos de comedor desde 30 pesos; juegos de recibidor desde 25 pesos y toda clase de piezas sueltas; no compre sin ver nuestros precios; se convencerán.

LA UNIVERSAL

San Rafael 167; teléfono U-2110. Nota: cambiamos muebles nuevos por usados.
V5 37249 8 sep 23

SE VENDEN

LIQUIDACION DE juegos de cuarto, comedor, sala y recibidor. Máquina de escribir y muebles de oficina. Cajas de hierro y acero; baúles y maletas; relojes, de pared y de pie; y muchas piezas sueltas, a precios de situación. Casa de préstamos "La Confianza", Suárez 7, esquina a Corrales. Teléfono A-6851.
V5 37384 9—14 Sept

GRANDIOSA LIQUIDACION

Por dejar el negocio. Joyas, muebles ropas, baúles y maletas de todas clases. Máquina coser Singer, máquinas escribir, victrolas, todo procedente de empeños. Aproveche la ocasión e invierta bien su dinero.

LA SEGUNDA COMPETIDORA
San Nicolás No. 250 entre Gloria y Corrales.
Teléf. M-2875

MUEBLES

Se venden dos juegos sala. Uno claro; otro nogal. Un espléndido librero inglés; cuadros; alfombras; estatuas de mármol; una mesa estilo español; un escaparate de niño. Calle A 248, entre 25 y 27, Vedado. Telf. F-4894.
V5 37528 10—14 Sept

MUEBLES EN GANGA

Gran surtido en muebles de todas clases, juegos de cuarto, $65; de comedor, $40; sala o recibidor $30; camas, $5; coquetas $12; seis sillas y dos sillones, $12; sillas sueltas $1.25; sillones, $2.25; mesas correderas, $5; aparadores $10; neveras $10 y muchos más que no se detallan a precios sin competencia en

"LA PRINCESA"
San Rafael 107.
E—1056 Indf

SE ALQUILAN muebles; se venden a plazos y al contado. Vendo una pianola Aeolian, completamente nueva, muy barata. San Nicolás 215 entre Monte y Corrales.
V5 36094 2—2 Oct.

PARA MUEBLES BARATOS

Díaz y Chao, almacén de muebles y casa de préstamos, rebaja de precios en todas nuestras existencias, novedad de modelos nunca vistos. Compramos muebles modernos pagándolos más que nadie. Facilitamos dinero sobre joyas; módico interés. Visítenos y se convencerá, Neptuno núros 197 y 199, esquina a Lucena. U-5154
V5 37618 10 oct 10

MUEBLES BARATOS

En juegos y piezas suelas.

BAULES Y MALETAS

De todas clases, baratísimas

JOYAS DE OCASION

De oro; platino; con brillantes garantizados.

ROPA DE CALIDAD

Trajes modernos; vestidos; ropa en general; compramos y empeñamos; La Sociedad; casa de préstamos; Suárez 34 entre Apodaca y Gloria; teléfono A-7589.
V5 37632 10 sep 20

SE VENDE a la primera oferta razonable flamante nevera marca Bohn Syphone; toda porcelana; costó $110; Galiano 12; departamento 8.
V5 37630 10 sep 13

MUEBLES

A precios nunca vistos juegos de cuarto 40 pesos; de comedor 30 pesos; de sala 25 pesos y muchos que no detallamos.

LA UNIVERSAL

San Rafael 167. Telf. U-2110
V5 35537 30 sep 14

LIQUIDACION DE muebles: Escaparates desde $8; camas desde $5; coquetas desde $8; mesas de noche desde $2; de correderas desde $6. Seis sillas y dos sillones caoba, desde $15; americanas $12; espejo y consola desde $8; juegos de cuarto desde $60; de comedor desde $55; de sala desde $35; e infinidad de muebles sueltos a precios muy baratos. Damos facilidades pago. Compramos muebles. Se los tomamos en fondo. Para el campo, embalaje gratis. La Casa Durán, Angeles 84, próximo a Gloria. Telf. M-9175.
V5 5037C 3—3 Oct.

VENDO MAQUINA preparar de cañón 18-2. A.A. Singer, nueva, de paquete. Precio: $60. Santa Catalina 83 entre Lawton y Armas. Víbora.
V5 37565 10—16 Sept

LIQUIDACION DE MUEBLES

Juegos de cuarto $45, con escaparate de tres cuerpos $130; en caoba $200. Sala $40. Recibidor $60. Comedor $65; estilo Renacimiento $170. Neveras $15. Camas $6. Sillones portal $12. Camas rejilla $12. Seis sillas y dos sillones caoba $18. Aparadores $15. Gran surtido en piezas sueltas. Precios muy baratos. Cao y Pita. Infanta 88 Teléfono U-4352.
V5 36706 5—20 Sept

NECESITO vender urgentemente una máquina Singer, ovillo; Tesoro de la Juventud; Diccionario Enciclopédico (28 tomos); y un violín; San Rafael 141; bajos; entre Oquendo y Soledad.
V5 37236 8 sep 13

¿DESEA VD. ADQUIRIR CAJAS DE CAUDALES?

y acero; archivos y cajas contadoras; cantinas de Vitrolite y caoba; sillas de Viena nueva y uso y batidoras eléctricas y muebles en general? Visítenos y quedará asombrado con nuestros precios; Apodaca 58 entre Suárez y Revillagigedo
V5 36619 4 sep 14

MUEBLES Y PRECIOS

Si usted necesita comprar muebles no lo haga sin antes visitar esta su casa; ahorrará dinero y saldrá complacido; muebles modernos en varios estilos y precios; también hacemos cambios de muebles con facilidades de pago; Neptuno número 226; teléfono U-2309; Chao y Barral.
V5 35645 31 sep 15

"La Competidora"

GLORIA E INDIO

Estando próxima la subasta de prendas empeñadas que adeudan seis meses de interés, rogamos a sus propietarios pasen a pagar los mismos para evitar que sus prendas vayan al remate.

Ofrecemos un surtido de excelentes joyas, que procedentes de empeño realizamos a precios sin competencia. Seguimos dando dinero al más bajo interés de plaza.

Avelino G Arango
(S. en C.)
E-1819. 30d. V-22 Sep.

JOYAS A PLAZOS; RELOJES; PULsera señora; oro 18 kilates con esmaltes; muy fijos; $3; fondo $2 mensuales; anillos compromiso oro y platino; $1 fondo; $2 mensuales; alfileres corbata; tresillos; pasadores; sortijas de brillantes; toda clase de joyas; facilidades de pago. La Eminencia Neptuno 188 entre Gervasio y Belascoaín. Teléfono U-5427.
V-5 5027-C 30—29 Sep.

SE VENDEN

BILLARES: VENDO DOS MESAS DE Viuda de 5x10 y otra de Chicago con todos sus accesorios. Se dan baratas; calle Almendares y San Manuel Marianao.
V-5 35269 29—13 Sep.

NO COMPRE MUEBLES

Sin antes ver nuestro surtido y hacer comparaciones. Le tomamos los suyos usados por nuevos y modernos y le damos facilidades en el pago y facilitamos dinero sobre joyas y toda clase de objetos de valor. Casa Quintana, San José 87, casi esquina a Gervasio Teléfono U-7636.
V5 32774 14—13 Sept.

JUEGOS CUARTOS SEIS PIEZAS esmaltados; varios colores; $20 fondo y $8 mensuales. Juegos cuarto seis piezas; color nogal o caoba $20 fordo y $8 mensuales. Juegos cuartos; tres cuerpos; Arte Moderno; modelos originales. Juegos de sala barnizados o esmaltados del color que usted desee: $15 fondo y $7 mensuales. Juegos recibidor caoba; varios estilos; $15 fondo y $7 mensuales. Juegos comedor Renacimiento. Adams y toda clases de piezas sueltas. Visítenos y compare precios y calidad. "La Eminencia": Neptuno 188; entre Gervasio y Belascoaín. Teléf. U-5427.
V-5 5026-C 30—29 ep.

EL CEDRO, MUEBLES

Sueltos y en juegos, se liquidan en Galiano 123, entre Zanja y Barcelona. Hcemos encargos, cambios, arreglos y compramos de uso en buen estado. Teléfono A-7557.
V5 4397C 19—18 Sept.

MUEBLES

Alquilamos y vendemos a plazos.
SAN RAFAEL 127
GOMEZ Y CIA. U-2969
V5 4392C 18—17 Sept.

MAQUINAS SINGER

Ovillo central; tenemos una gran cantidad de 12 pesos en adelante; de zapatero 29—4 y 18—2, tenemos piezas repuesto todas clases; reparaciones a domicilio. Angeles 36 y Sitios.
V-5 34919 27—26 Sep.

MUEBLES DE lujo y corrientes. 200 juegos de cuarto, comedor y sala. Estilos variados. Baratísimos. Envase gratis al interior; por mayor y contado. A plazos, con la cantidad de entrada y mensual que quiera el comprador. La Casa de Ruisánchez. Angeles y Estrella. Telf. A-2024.
V5 CT. 35940 1—1 Oct

MUEBLES

Alquilamos y vendemos a plazos
NEPTUNO 217 Y 219
(entre Oquendo y Soledad)
Teléfono U-1410
JESUS Y RAMIRO PICOS
V5 36384 3—3 Oct.

MUEBLES de uso; vendo un escaparate de lunas; tocador; cama camera; silla; sillóné mesita centro; casi regalado; no mueblistas; Aguiar 47 bajos.
V5 37806 11 sep 13

SE VENDE en $20 nevera grande propia para casa de comidas o carnicería; Acosta 39; teléfono A-4969.
V5 37783 11 sep 14

URGENTE: Por emcarme día 20, se venden los muebles de la casa Cárdenas 25, bajos, compuestos de juego de sala de mimbre; juego de comedor completo; juego de cuarto y lámparas. Se dan baratos. De 1 a 6.
V5 37066 8—14 Sept

JUEGOS CUARTO y comedor caoba con marquetería. Se venden por embarcar. Tienen dos meses uso únicamente. Almendares 25½, interior, entre Bruzón y Desagüe.
V5 37357 9—14 Sept

POR QUITAR la casa vendo a precio razonable juego de cuarto, comedor, sala; gabinete de cocina; nevera; lámparas; etc. Justifico la pertenencia. Gutiérrez. F-2786.
V5 37903 12—30 Sept

V-6. Maquinarias.

SE VENDE magnífica compresora marca Globe; contadora marca National; y depósitos para aceite. Todo muy bueno. Puede verse en Santos Suárez 1 y 3. Jesús del Monte.
V6 37877 12—21 Sept

ALMACEN EXISTENCIAS CONSTANTES de calderas, donkeys de vapor, bombas motores, romanas diversos tamaños, arados, desgranadoras, tuberías, fluses acero para calderas, etc. Basterrechea Hermanos. Lamparilla 9. Telf. A-2950. Habana.
V-6 2293 15-15 oct

BOMBAS DE AGUA eléctricas y automáticas, $3 de entrada y $3 mensuales. Las instalo en el día. Sr. Freire. Teléfono I-5961.
V6 37180 8—16 Sept

SE VENDE un motor Novo de 6 caballos; otro de 2 caballos marca Lawson Lawton; un Winche y una concretera de tambor. Informa: Calzada del Cerro número 438 letra D. Telf. A-2647.
V6 37725 11—26 Sept

V-7 Automóviles y Accesorios

CAMBIO Hudson flamante; gomas nuevas; por cuña Ford; en buen estado; informan Jesús María nueve.
V7 37650 10 sep 15

VENDO camión White; flamante; 5 toneladas; gomas y carrocería nueva; chapa este año; con facilidades de pago; Jesús María nueve; bajos.
V7 37649 10 sep 15

¡¡GOMAS!!

GARANTIZADAS

29x4.40	$ 5.90	30x3½ cp.	$ 6.50
29x4.50	8.95	31x4 cp.	8.90
30x4.50	8.90	32x4	14.50
28x4.75	10.20	33x4	12.90
29x4.75	11.90	32x4½	15.90
30x5.00	14.25	33x4½	19.50
31x5.00	14.50	34x4½	16.90
32x5.00	15.95	30x5	21.50
31x5.25	16.90	33x5	25.50
30x5 77-6.90	17 50	32x6	33.50

CAMARAS UN 40 POR 100 DEL PRECIO CORRIENTE

HAVANA TIRE CO.

M-6609—I-1973
San Lázaro y Campanario. — Luyanó 11, esquina a Toyo.
V7 5042C 5—16 sep

GRAN TALLER DE CHAPISTERIA

Reparación en general de radiadores; pintura "Duco"; soldadura outogena, de Enrique Padilla, Infanta 1, entre Jovellar y San Lázaro. Telf. U-7267.
Esta casa pinta con "Duco" todas las reparaciones de los trabajos de chapistería con precios muy reducidos y con toda garantía en las reparaciones generales. Mi interés es que sea usted un cliente para siempre.
V-7 12162 JIR Indf

CHEVROLET 6 cilindros, cerrado; dos puertas; casi nuevo; se vende. Véalo Avenida Aliados 43, Alturas Almendares. Teléfono FO-1847.
V7 37089 8—16Sept

CAMIONES de estacas de 1 1|2 toneladas tenemos varios en buenas condiciones a precios casi ridículos. Agencia Ford de Marianao. Real y Avenida de Columbia.
V7 C4384 Ind. Ag 16

M.E.C.D. 2016

SE VENDEN

AUTOS DE USO

PARA FIN DE LA ACTUAL SEMANA, OFRECEMOS VARIOS AUTOMOVILES, PRACTICAMENTE NUEVOS

TODOS EN MAGNIFICO ESTADO DE FUNCIONAMIENTO PINTURA, ETC.

GRAHAM-PAIGE

DE SOTO Sedan, 1929: Seis ruedas de alambre; solamente 1,150 kilómetros recorridos; como de paquete; con chapa nueva . . . . . . $ 1.250.00

GRAHAM-PAIGE: 614; Sedan; 4 velocidades; pintura Duco nueva . . . 1.100.00

GRAHAM-PAIGE: 614; Turismo; 4 velocidades; tipo Sport; 6 ruedas de disco 1.150.00

FORD-SEDAN: 1929. En magnífico estado; como ganga 550.00

OTRAS MARCAS

OACKLAND: Sedan 1929; casi nuevo; mecánicamente perfecto . . 1.150.00

OACKLAND; CUÑA: 1927; co nasiento auxiliar 375.00

CHRYSLER COACH: Tipo Sport; pintura nueva 750.00

STUDEBAKER: Tipo Turismo; 5 pasajeros . . 350.00

RUGBY: Tipo Turismo; 5 pasajeros . . 250.00

NASH: Sedan 1928; Special Six vestidura Buffalo 850.00

BUICK: Sedan 1929; casi nuevo . . 1.100.00

BUICK: Coach 1927; tipo ligero . . 550.00

BUICK: Turismo; 7 pasajeros . . 275.00

LINCOLN: Turismo; 7 pasajeros . . . 850.00

FORD: Camión de volteo; carrocería nueva y 4 gomas de paquete 300.00

ERSKINE: Sedan; 4 puertas; bien conservado; carro chico y económico 850.00

Shackelford Motors Inc.

DEPARTAMENTOS AUTOS DE USO

GALIANO 45. TELF. A-9325

V7 5061 11 sep 14

VENDEMOS UN camión Chevrolet, de 27; con buena carrocería de estacas $100 Ganga. Agencia Ford de Marianao. Real y Avenida de Columbia
4351C Indf. 4 Ag

VENDO en ganga un Ford moderno de cambios; abierto; en solo $200.00. Carvajal. Real y Avenida de Columbia. Marianao.
V-7 5028-C 30 Ag. Indf.

SE VENDE Overland Whippet 5 pasajeros (particular) en perfectas condiciones. $190. Chassis Ford del 5, con su arranque; todo en condiciones. $25. Luyanó 47.
V7 37310 9—13 Sept

VENDEMOS una guagua Ford de colegio con carrocería casi nueva; en ciento cincuenta pesos; vale el doble; Agencia Ford de Marianao: Real y Avenida de Columbia.
V7 C4385 Ind. Ag. 16

GANGA: SE vende cuña Ford casi nueva, convertible, cuatro pasajeros; seis gomas y ruedas nuevas; portaful y chapa nueva. Precio: $600. Se puede ver en la Casa del Automóvil, Malecón y Escobar.
V7 36839 6—16 Sept

SE VENDE una máquina Overland-Whippet de cinco pasajeros cerrada. Informan: Garage Oti, Compostela entre Luz y Sol. Teléfono A-2525.
V7 37751 11—14 Sept

V-8. Instrumentos de Música

CLARIDAD, TONO Y POTENCIA

En el nuevo Radiotron UX245 Moderníce su radio, le cuesta muy poco. Poseedores de radiolas por $6 (incluyendo el precio del bombillo) obtiene usted la última palabra en radiorecepción. Teléfono U-8202.
V8 37849 12—15 Sept

RADIO Lyric; fabricado por All American Mohawk Corp.; una inspiración de belleza extraordinaria; tono exquisito funcionamiento perfecto; 5 condensadores; 10 tubos; 3 Screen grid, amplificador de presión y tiro; bocina super-electro dinámica; lujoso mueble; $195; reparamos e instalamos aparatos y antenas; instalaciones eléctricas; véalo... Oígalo... Convénzase... en nuestro lujoso salón de demostración. Casa García; Salud 86; A-2025.
V8 C5032 30—29 Sp Tb

VENDO, POR urgente necesidad, mi piano R. Gor y Kallmann, de poco uso y de toda garantía. E número 35, esquina a 11, Reparto Batista.
V8 37886 12—16 Sept

TENGO que reducirme y vendo un magnífico piano y una pianola reproductora y varios muebles; San Rafael 152 A; primer piso; esquina a González; U-3163.
V8 37247 8 sep 17

VENDO PIANO ed la famosa marca "Mason & Hamlim", un año uso, propio para profesor o persona entendida. Precio muy barato. Aguila 89.
V8 37359 9—14 Sept

RADIOS Philco, Sparton, Silver-Marshall y Voxola, al contado y a plazos, admitiendo como porte de pago otros radios, máquinas de escribir o victrolas, gran taller de reparaciones e instalaciones. Casa Bauta, Consulado entre San Rafael y San Miguel. Telf. A-8012.
V8 37667 10 sep 14

VENDO regio radio Day Fan; elegantísimo mueble Renacimiento; 9 bombillos; bocina dinámica; costó $180 usado; lo doy en $75; A-5704; Zequeira 33; altos; esquina Infanta.
V8 37670 10 sep 13

SE VENDEN

VENDESE 150 pesos piano Giralt; buenas condiciones. Urge venta. Informes: vidriera fonda La Perla. San Pedro 6.
V8 37114 8—13 Sept

Casa Castillo

APARATOS DE RADIO

MAJESTIC y PHILIPS

A Plazos Cómodos

Obrapía No. 95. Teléf. A-7088

C5021 28—28 Sept

POR NO necesitarlo vendo un piano que está en inmejorables condiciones; su precio es sumamente económico; San Rafael 141; bajos; entre Oquendo y Soledad.
V8 37234 8 sep 13

EMBARCO próximamente y vendo un piano propio para persona de gusto; pianola; muchos rollos y todos los muebles; Industria 53; bajos; teléfono A-9161.
V8 37237 8 sep 13

AFINE su piano o pianola por $2.50 absoluta garantía; Virgilio Fernández; procedente de grandes fábricas europeas; taller de reparaciones de pianos y victrolas y barnizado; Zulueta 36 y medio; Telf. M-3040.
V8 35938 1—1 Oct.

RADIOS: MAJESTIC, Bosch a plazos y contado; admitiéndole como fondo o parte de pago, su radio, ortofónica o piano. Solicite una demostración gratuita al M-7279.
V8 37137 8—13 Sept

PIANO que está estorbando; lo vendo para estudios mayores; lo vendo verdaderamente en ganga; J. Peregrino 96; (Pasaje): apartamento 23.
V8 37235 8 sep 13

POR NO SERVIRME la corriente directa de la planta de este Central, cambiaría mi radio Víctor con Electrola flamante como de paquete, por automóvil de 6 u 8 cilindros. Buena marca, perfecto estado. Entregando el aparato libre de gastos en esa. J. Micas. Central Estrella, Céspedes, Camagüey.
V8 37691 11—16 Sept

ASOMBROSO: QUEMO Ortofónica lujoso gabinete, con discos. Costó 150 pesos. La doy en $20; es una ganga. También Radio Philips, bocina grande; está nuevo. $43. M-7279.
V8 37731 11—13 Sept

DE OCASION, radio Atwater Kent, modelo 47, 9 tubos, bocina electro-dinámica en $100, modelo 55, $120, Suárez 8 y 10.
V8 37812 11 sep 14

VENDO PIANO Milton, tipo pianola; muy poco uso. Se da barato; con facilidades de pago. También se vende una máquina escribir Royal. Aguila 139. Telf. M-1661.
V8 37889 12—20 Sept

V-9 Utiles de Oficinas

PARA OFICINA, vendo muy barato burós planos y cortina; máquinas de escribor, sumar, calcular; archivos; libreros; sillas giratorias; carpetas Progreso núm. 3, casi esquina a Aguacate. M-8638.
V9 5038C 3—3 Oct.

MAQUINAS de escribir Underwood, Remington, Royal, etc., vendo baratas, garantizándolas. Especial atención órdenes del interior. Compro, reparo, alquilo. Acosta. Obrapía 30, casi esquina a Cuba. A-1460.
V9 36902 6 sep 13

V-10. Cajas Registradoras.

REGISTRADORAS NATIONAL desde $10 mensuales. También cambiamos; resto pagadero a plazos. Hacemos reparaciones garantizadas. También compramos. Escriba a J. R. Ascencio. Campanario 89. Habana. Telf. M-9571
V10 37355 9—19 Sept

VENDO Y reparo contadoras; esmalto caoba. Unica casa en Cuba que usa baño inoxidable para registradoras niqueladas, evitando se oxiden. J. R. Ascencio. Camnario 89. Telf. M-9571.
V10 37356 9—19 Sept

V-11. De Animales.

FOX TERRIER pura raza, cachorros cuarenta días. color negro con manchas blanca y carmelita. Vea los padres. Granja Piney. Curva Cantarranas. Arroyo Arenas. Telf. 14-4.
V11 37530 10—15 Sept

V-12 Objetos Varios

SE VENDE un estante de libros; una mesa escritorio muy buena y varios muebles. Teléfono F-1439.
V12 36879 6—13 Sept

LECHEROS: TAPAS-retapas de hojalata blanda; no rompe pomos, a $2.75 el millar. Se imprimen sin cobrar el cliché. Mariano Bolsa. Crespo 2, Guanabacoa. Depósito: Luyanó 149.
V12 37094 8—15 Sept

BILLAR vendo una mesa Chicago; 3 y medio por 7; equipo completo; en 115 pesos; informes, Zanja 32; dueño, Jesús Pereiras.
V12 37469 9 sep 14

SE VENDE a los alumnos del Centro Dependientes, una gorra y un saco completamente nuevos. (De 9 a 11 años). Informes: F-5658.
V12 37518 10—13 Sept

SE VENDEN los enseres de una bodega en 200 pesos; con todos los papeles al día y patente paga; y una caja caudales grande por necesitar el local. Informan: en Subirana 95. De 8 a 10 y de 9 a 11 p. m.
V12 37698 11—14 Sept

VENDO dos vidrieras de calle con pedestal de mármol; y dos de mostrador con bases de buena gavetería; Marqués González número 31 entre Salud y Jesús Peregrino
V12 37782 11 sep 19

SE VENDEN

LECHEROS: TAPAS metálicas para pomos hojalata, blanda y parafinada, á $2.75 el millar. Luyanó 149. Félix Herrero.
V12 37093 8—15 Sept

CASAS DE PRESTAMOS

PARA OFICINA Y DE OCASION

Burós planos y de cortina; máquinas de escribir, sumar; libreros giratorias, mesas de máquinas; archivos; mimiógrafos; accesorios Véalos. Villegas 6. A-8054.

A-8054, DE OFICINA

Empeño y compro archivos; máquinas de escribir, sumar; burós planos y cortinas; mesas; máquinas; accesorios; cualquiel cantidad. Llame al A-8054.

A-8054, MAQUINAS EMPEÑO

Y compro de escribir, sumar, en cualquier estado; archivos; cajas archivos, caudales; mimiógrafos y accesorios en todas cantidades. Llame a A-8054.

D-6 E-317 Indi

DINERO E HIPOTECAS

Se toma

¿NECESITA DINERO?

No se apure; vea a Villamarín y Vallongo; que siempre tienen dinero para dar en hipoteca; cualquier cantidad y bajo interés; Cuba 31; A-7150.
Z s o 37211 8 sep 18

TOMO $3.500. Pago el 9 por ciento. Doy en primera hipoteca casa nueva que renta $50 mensuales; Alturas Reparto Santos Suárez. García U-1363 de 12 a 2.
Zso 37393 9—13 Sept

TOMO $4.600 al 9% primera hipoteca casa de dos plantas independientes. Sala; comedor; hall; cuatro cuartos; baño completo; cuarto y servicios criados y garage. Hace dos años tenía de hipoteca $9.000. Segunda 26, entre Josefina y Genaro Sáncrez. Víbora, a dos cuadras Calzada. No corredores.
Zst 37104 9—13 Sep

Se Ofrece

DINERO

Doy grandes y pequeñas cantidades en hipoteca desde el 6 o|o en adelante para la Habana y sus barrios; también tengo para los Repartos. Operación rápida y absoluta reserva.

JULIO C. GRANDA

Obrapia 33. Telfs. M-5921 y F-5759

C5053 6—6 Oct.

DOY DINERO rápidamente sobre alquileres; panteones; primera; segundas hipotecas; casas; fincas rústicas; solares; mobiliarios alto valor; barberías; imprentas. Neptuno 45; segundo piso; señor Escobar; M-1331.
Z 35333 29 sep 28

DINERO EN HIPOTECA

Tengo dinero para hipotecas al 6½ y 7 o|o, con buenas garantías. Prontitud y reserva. Claudio de los Reyes. Tejadillo 1. Telf. A-2888. De 10 a 11 y de 2 a 3.
Zso 36294 3—13 Sept

DINERO

DESDE EL 1 AL 5 O|O

CON GARANTIA DE JOYAS

LA PERLA

Vendemos Muebles y Equipajes
ANIMAS 84 casi esq. a GALIANO

I 33562 19—23 sept

DINERO

Se facilita en hipoteca desde el 7 o|o para el Vedado; Miramar y Habana; y para el campo; interés según lugar. G. del Monte; Habana 82; teléfono A-2474.
Z s o 37611 10 sp 16

DINERO. No olvide que siempre lo tengo para colocar en hipoteca, desde quinientos pesos en adelante. Cuba 49, esquina Obrapía, Notaría del doctor Lamar. Informa, José G. Ibarra.
Z s o 37452 9 sep 15

PRESTAMOS

en todas cantidades con garantía de fiadores.

Compañía de Préstamos e Hipotecas S. A.

MONTE 18, ALTOS
(casi esquina a Aguila)

Teléfono A-8352

Z 5059C 10—25 Sept

DINERO E HIPOTECAS

$1,000 ofrezco en primera hipoteca; sin cobrar corretaje; al 1 o|o interés; indispensable que exista buena garantía. Prefiero tratar directamente sin intervención de corredores; teléfono A-3523.
Z s o 37593 10 sp 13

DINERO; tengo tres partidas de 10,000; 15,000 y 30,000 pesos; para colocar en la Habana o Vedado; menos de 10,000 no empleo; Trocadero 99, teléfono M-8051; de 3 a 5.
Z s o 37596 10 sep 13

DOY DINERO en pagaré con la firma de propietario de casas; también en hipotecas al 7 o|o; operación en 24 horas; Alberto Cuervo; Aguiar 43; A-6312.
Z s o 37631 10 sp 30

PARA EL HOGAR

PH-2. Reparación de Muebles.

SUS MUEBLES, por poco dinero los reformo, barnizo, esmalto, tapizo etc. Llame A-7558. Aguila 145, y será complacido. También trabajo a domicilio.
PH2 36292 3—18 Sept

REPARACION muebles: Casa Pardo, U-5761. Barnices muñeca fino, esmaltes Duco, decoraciones, pinturas mimbres a vapor, dorados, tapicerías. Azogamos lunas, reformamos y envasamos muebles. Garantimos nuestros trabajos. Precios baratísimos. San Rafael número 130.
PH2 35289 29 sep 29

NEVERAS DE TODAS MARCAS

Esmaltamos y reparamos desde 10 pesos, dejándolas como nuevas. White Frost Company, Habana 110. Teléfono A-6688.
PH2 37504 10—16 Sept

BARNIZADOR: ME hago cargo de arreglar toda clase de muebles, especialmente de oficina. Precios de situación; preguntar por Andión, A-9205. Apodaca 27, altos.
PH2 37550 10—16 Sept

SE ARREGLAN MUEBLES "EL ARTE"

Taller de reparación y reconstrucción de muebles. Envases y embarques. Especialidad en pinturas, barnices y tapicería. Calle I número 69, casi esquina a Calzada. Telf. F-2312
PH2 4381C 15—14 Sept.

SE ARREGLAN MUEBLES

La Casa Pernas Reparamos y reformamos **toda clase de muebles, finos** corrientes, al estilo del Arte Moderno. Envases. Azogues de lunas. Esmaltes Decoraciones. Barnices y tapicería. San Rafael 143 esquina a Soledad. Teléfono U-4680.
PH2 36319 3—13 Sept

EN LA Isla de Cuba; por poco dinero puede usted arreglar sus muebles; reformarlos a modernos; esmaltamos neveras y muebles sistema Duco; barnices muñeca á encerados; hacemos lunas y cristales para muebles; envasamos; cambiamos; admitimos muebles en pago; trabajamos a domicilio; F-1451; 23 número 245 esquina a F.
PH2 33094 16 sep 15

REPARACION DE MUEBLES

De todas clases y taller de tapicería. Especialidad en mimbres. Pintamos con "Pistola" Magníficas referencias de familias satisfechas de nuestro trabajo Usamos pintura "Marietta" la mejor Pedro García **Hospital 19,** entre San Rafael y San José **Teléfono U-4424.** Precio de situación.
PH2 4374C 14—13 Sept.

CASA CALVO: U-3164. Neveras Mimbres esmalto sistema Duco. Tapicería, barnices de muñeca fina, esmaltes decoraciones, Envasamos muebles. Garantía y esmero. Zanja 61, entre Escobar y Gervasio.
PH2 36736 5—5 Oct

PH-4. Limpieza de Cocinas.

MECANICO; un peso limpieza y arreglos máquinas coser; cocinas gas y calentadores; trabajos a conciencia; Corrales 20; teléfono M-4661; F. G. Santos.
PH4 37799 11 sp 16

PH.-6. De Interés para el Hogar.

¡COMEJEN! ¡COMEJEN!

La antigua fábrica de pianos "Peters" garantiza destruirlo de su piano o mueble fino. Ventas; Afinaciones. Reparaciones. Plazos cómodos. Villanueva 19. I-2298.
PH-6 35394 30—14 Sep.

PARA LAS DAMAS

PD-1. Peluqueros.

GRATIS PARA LAS DAMAS

Lunes, martes, jueves y viernes, manicure o arreglo de cejas "gratis"; melenas 50, niños 40. Permanente, teñidos, masajes. Peluquería "Galia", A-8995, Neptuno 36.
P.D-1 35767 1—16 Sep.

DAVID: EX-PELUQUERO de Galia y de La Americana. Ofrece sus servicios a domicilio. Corte de melena, 60 centavos; ondulación Marcel o agua secada, 80 centavos. Telf. M-6868.
PD1 37510 10—10 Oct

PD-5 Especialidades

EXCEMICIDA DE MADAME SEN touré Maravillosa pomada francesa, infalible para excemas, herpes peoriasia, granos, fístulas Poderoso específico para llagas, úlceras crónicas Curas asombrosas. Venta Sarrá. Jahnson. Taquechel. Depósito: Máximo Gómes 412. Dr. Moriet
PD-5 G-8 Ador. Indi

PARA LAS DAMAS

PD-6. De Interés para las Damas

MODISTA: BUEN corte, entalle. Vestidos de seda $2; algodón $1.50. Voy a domicilio Virtudes 67, esquina Galiano. Se pintan zapatos y carteras. Telf. A-2492. Celestina.
PD6 37146 8—17 Sept

$1.49 HECHURA de su vestido a su capricho en tela que no sea seda; $2.75; $3.75 seda; El Gran Oriente; Monte 406; Esquina Tejas; M-3491.
PD6 35288 29 sep 13

PARA LAS DAMAS

DAMAS; distínganse socialmente solicitando gratis ejemplar El Hogar que Encanta; conocerán maravillosos sistemas para atraer simpatías al hogar; remita sello para contestación; Monte 78; Habana.
PD6 37453 9 sep 14

MEDIAS y ropa interior de seda a prueba de enganches, que no se corren los hilos y duran el triple, se obtienen bañándolas en Prevents-Runs. Pídase en La Verdad, de Monte y Cárdenas y en toda la Isla, en las sederías bien surtidas o al apartado 875. Habana.
PD6 37274 8 sep 16

EL PENSAMIENTO: Calzado a medida hecho a mano, para señoras, caballeros y niños. Especialidad para pies delicados o defectuosos. Pasamos a domicilio. Precios económicos. Cerro 771 (por Peñón). Teléfono I-6608.
PD6 27848 3—21 Oct

ENSEÑANZAS

E-1. Academias.

ACADEMIA SUPERIOR

San Rafael 120 3|4; teléfono U-4677. Bachillerato explicándose todas las asignaturas por programa oficial. Especialmente Matemáticas; Física; Química. Laboratorio para prácticas. Ingeniería y Veterinaria. Curso especial siguiendo los programas oficiales para ingresar en Veterinaria; Ingeniería. Ingreso en la Segunda Enseñanza. Clases día y noche. Los mejores métodos; la enseñanza más eficaz. Descuento de 20 o|o a los matriculados en septiembre.
E1 37266 8 sep 18

Academia de Inglés ROBERTS

MALECON 31

Clases nocturnas; $5 00 mensuales— **Clases particulares por el día en la Academia y a domicilio ¿Desea usted aprender pronto y bien el idioma inglés? Compre usted el METODO NOVISIMO ROBERTS. reconocido universalmente como el mejor de los métodos hasta la fecha publicados. Tercera edición pasta $1.50.**
E1 1283 Ind. 1 Jun.

ACADEMIA CUBANA

SISTEMA GONZALEZ

Academia de corte y confección dirigida por la autora Felicitas González. Enseñanza rápida. Se dan títulos. Clases por correspondencia y a domicilio. Muralla 45 esquina a Habana. Teléfono A-4183.
E1 35947 1 octu 1

ACADEMIA MANTICI: Clases de piano, violín, mandolina, solfeo, en la Academia, colegio y a domicilio. Concordia 200 esquina Infanta.
E1 36841 6—13 Sept

"INSTITUTO COMERCIAL": día y noche. Teneduría, Aritmética, Caligrafía, Redacción; todo $5 mensuales. Inglés Taquigrafía Pitman, Mecanografía, Ortografía, 5 pesos. Diploma y empleo final. Belascoaín 195 Teléfono M-1803. Pida folleto.
E1 33689 20—19 Sept.

ACADEMIA GRECIA

Moderno mobiliario escolar; máquinas "Remington" nuevas. Curso de 2 meses. Mecanografía y Ortografía $3 mensuales. Inglés; Aritmética; Algebra; Contabilidad; Taquigrafía Pitman y Gregg. Enseñanza elemental. Luz 55. A-3190.
E1 36300 3—13 Sept

PRONTUARIO DE LOS VERBOS INGLESES

INNOVACION NOTABLE

Diccionario-Gramática Manuable

Que facilita grandemente el dápido conocimiento del inglés. De venta en las principales librerías.
E1 37347 9—24 Sept

ACADEMIA CENTRAL ALEMANY

Hágase experta cortadora; modista; facilísimo; práctico sistema superior a todos; premiado en la Exposición de Barcelona e introduciendo en mis métodos las innovaciones de la moda parisién; lo acreditan más de quinientas alumnas graduadas en Europa; clases a domicilio; correspondencia; vendo métodos. Directora, Matilde Alemany; Virtudes 41; teléfono M-2065.
E1 37434 9 octu 9

BAILES WILLIAM

Aprenda son; danzón; foxtrot; paso doble; vals; 5 bailes $10; son y danzón $5; una prueba gratis; clases hasta aprenderlos; bailes españoles; castañuelas; bailes teatrales; casa particular William, M-3643.
E1 37617 10 octu 10

ACADEMIA Martí; Corte; Costura; Corsets; Sombreros; Flores y toda clase de labores; dirigida por la señorita Carmen Fernández; Apodaca número 43; altos; teléfono M-2774; Habana.
E1 35290 29 sep 28

GRAN ACADEMIA DE CORTE NACIONAL

SISTEMA "SERRA"

Damos títulos de profesoras en un mes; admitimós pupilas y medio pupilas; clases por correspondencia; día y noche; domicilio; vendemos el valioso método Serra; Lealtad 82; M-5846; Paquita Serra.
E1 37780 11—11 Oct.

E-2 Colegios

COLEGIO SAN ELOY

Pupilos desde $18 al mes. Primera Enseñanza; Preparatoria; Bachillerato; Idiomas y comercio; se admiten internos; medio internos y externos; Calzada del Cerro número 620; Habana; Telf. I-6002; pida prospectos.
E5 34581 25 sep 24

ENSEÑANZAS

ñanza y alumnas del Instituto a las que se acompañará al mismo en los ómnibus del Colegio. Cuenta con un magnífico Kindergarten al aire libre, cuyos (varones) pueden permanecer en el Colegio hasta cursar el 4o. grado. No deje de visitar este acreditado plantel. Avenida de la República 259 frente al Parque Maceo. Tel. U-3724.
E2 33457 19—20 sept

COLEGIO LA GRAN ANTILLA

PRIMERA Y SEGUNDA ENSEÑANZA INCORPORADO AL ISTITUTO PROVINCIAL

Este antiguo y acreditado plantel de enseñanza fundado en 1868, que tantos éxitos ha obtenido en su larga vida, cuenta además de un profesorado titular, competente y de gran experiencia, con todo el material moderno necesario para las prácticas. La enseñanza tanto elemental, como superior, es rápida y eficiente y la comida abundante y sana. Se admiten internos y medio internos. Externos de ambos sexos. Los internos desde $25. Calle 6 número 9, Vedado. Teléfono F-5069.
E2 35274 29 sep 13

COLEGIO "AURORA"

Rodríguez 71, esquina a Rosa Enríquez. Teléfono X-1717 (Luyanó). Este plantel ofrece a las familias las mayores ventajas. Precios módicos. Eficiente labor educativa.
E2 36334 3—18 Sept

COLEGIO "LA INMACULADA"

El día 9 de Septiembre se abrirá el acreditado plantel del Colegio "La Inmaculada" en el que se admiten internas y externas, también alumnas para la preparatoria de la 2a. ense-

CUBAN AMERICAN COLLEGE COMENZO EL NUEVO CURSO

Enseñanza elemental y superior. Preparatoria para Instituto. Normales y Escuela de Comercio. Inglés en todos los grados. Taquigrafía. Mecanografía. Excelente profesorado. Equipo moderno. Pensiones reducidas. Servicio de omnibus. Zulueta 36 1|2. Teléfono A-2755.
E2 35403 30 sep 14

COLEGIO "SAN ALBERTO"

Primera y segunda enseñanza; Comercio; 17 número 233; Vedado; teléfono F-5594; se admiten medio internos y dos internos en familia no mayores de 14 años. Clases a domicilio de 3 en adelante; de ingresos y primer año Instituto; para ambos sexos.
E2 C 7617 5—20 sept

PUPILOS: DESDE 8 PESOS

«Colegio Bustamante», 10 de Octubre 461, esquina Altarriba. Reverendo I. J. Rodríguez.
E2 37167 8—18 Sept

UNA BECA. Tenemos una Beca de Colegio Militar de Florida. Vale $1,000; la ceden en $500 al año para un muchacho de Cuba que pueda pagar esta cantidad por instrucción, uniformes, etc. Beers and Company, Agentes de Colegios. O'Reilly 9½, altos.
E2 37732 11—14 Sept

E-3. Conservatorios.

CONSERVATORIO MASRIERA: DES de $5; piano; canto; solfeo; fundado 1908. Plan rápido; exámenes semestrales; clases domicilio. Vedado B número 17 entre Línea y 11. Teléfono F-4037.
E3 35749 1—1 Oct.

E-5 Profesores

LUIS B. CORRALES

Director de la Gran Academia Comercial de Idiomas, Taquigrafía en inglés y español, Mecanografía y Preparatoria. Premiada en el concurso profesional de Mayo 28 de 1922 y que más expertos Tenedores de Libros ha dado a Cuba. Ofrece a los empleados del comercio, cursos especiales de Aritmética y Ortografía práctica, aplicando procedimientos rápidos y sólidos. Nuestros títulos son los más estimados.— Aguila 96.
E1708 Indf. 1 Ag.

FRANCES PERFECTO enseñado rápidamente por francesa titulada. Conversación. Programa del Instituto. Gramática. Correspondencia comercial Clases de corte plan de la Escuela profesional de París. Llamar A-0328.
E5 37906 12—19 Sept

PROFESORA DE instrucción en inglés y español con mucha práctica y excelentes referencia, se ofrece para dar clases a domicilio. Precios módicos. Teléfono A-9948.
E5 37855 12—16 Sept

SEÑORITA AMERICANA, profesora de inglés, da clases a domicilio o en su casa. Teléfono FO-1965.
E5 37827 12—20 Sept

SEÑORA JOVEN da clases de dibujo, pintura y escultura, de la Academia San Alejandro. Teléfono FO-3252. Llamar por la mañana.
E5 37753 11—18 Sept

INGLES: PROFESORA de inglés tiene algunas horas disponibles para dar clases a domicilio. Llame al Telf. M-7471. Antes de la 9 a.m. y después de las 6 p.m.
E5 37515 10—15 Sept

GRADUADA profesora de inglés de Londres, tiene larga experiencia en Cuba; da clases en su casa o en casas particulares; llamar F-6534; menos sábados y domingos.
35312 29 sep 13

SEÑORA PROFESORA de corte confección, costura y bordados, se ofrece para dar clases. Cortina número 54, altos de la botica. Paradero de Santos Suárez.
E5 37165 8—13 Sept

SE DAN clases de taquigrafía y mecanografía a domicilio, a señoras y señoritas. U-2441.
E5 37324 9—13 Sept

ENSEÑANZAS

CLASES A DOMICILIO

O en mi casa, por profesor con práctica de 25 años. Primera Enseñanza. Ingreso y primer año del Instituto. Comercio, para ambos sexos 17 núm. 233 Vedado. Telf. F-5594 Sr. Blanco.
E5 Adm. 24 26 Sept.

INSTITUTRIZ-PROFESORA

Inglesa, católica, con excelentes referencias, busca colocación en buena familia por parte del día. Enseña también francés y piano. Llame FO-3241, al medio día.
E5 37872 12—19 Sept

SEÑORITA NOGUERAS: Profesora Piano, Solfeo y Teoría; graduada por el Conservatorio Hubert de Blank. Clases a domicilio. Enseñanza rápida de mandolina a cuota reducida. Neptuno 170. Apt. 202
E5 36487 4—19 Sept

INGLES; TENEDURIA; Taquigrafía (inglesa y española); Ortografía; Mecanografía; Cálculo Mercantil; Matemáticas; Dibujo Lineal y Mecánico Enseñanza a domicilio por el profesor F. Heitzmon. Honorarios: 11 pesos mensuales. Se darán más informes por escrito o personalmente, en Reina 30, altos.
E5 33225 18—17 Sept

INGLES: LECCIONES INDIVIDUALes a conciencia. Método progresivo adaptable; infalible. Unica forma de aprenderlo pronto; fácil; correctamente. Profesor de larga experiencia; garantiza éxito Teléfono U-6059
E-5 35406 30—14 Sep.

PROFESORA DE IDIOMAS

Inglés; francés; alemán; italiano; busca discípulas. Excelente referencias de las mejores familias cubanas y de Europa. Miss Christine Grigor; 16 y 7. Reparto Almendares. FO-1738.
E-5 35420 30—29 Sep.

INGLES

Enseñado por profesora americana. Sorprendentes resultados en pocas semanas. El discípulo leerá, escribirá y hablará el inglés en breve tiempo. Lecciones a domicilio también. Miss Kapan. Gran Hotel. Teniente Rey y Zulueta. M-9896.
E5 37832 12—12 Oct.

PROFESORA INGLESA

Tiene algunas horas disponibles para dar clases colectivas o individuales a domicilio o en su casa. También prepara a discípulos para los exámenes. Llamen al F-1702.
E5 36034 2—14 Sept

PROFESORA DE instrucción castellana e inglés. Método especial para niños y mayores. Nunca es tarde para aprender. Todos los grados. Neptuno 342, altos, entre Infanta y Basarrate U-4515.
E5 36678 5—14 Sept

ESTUDIE ARITMETICA, Ortografía, Taquigrafía y Mecanografía. Métodos rápidos y asombrosamente fáciles. Doy clases en casas particulares y en la mía propia. M. Soler. J. M. Párraga número 6. Víbora. Habana.
E5 37065 8—18 Sept

PROFESORA FRANCESA

Graduada de la Universidad de París

Dá clases de Francés y Literatura a **domicilio y en su Academia. Calle 4. número 253 entre 25 y 27. Vedado.** Teléfono F-2658.
E-5 1862 Indf 1 sept

PROFESOR DOMINGO Valdés Goñi: de primera y segunda enseñanza. Sabe inglés. Da clases a domicilio. Teléfono X-2970.
E5 37379 9—19 Sept

SE OFRECE un profesor para dar clases en familia exclusivamente; paar el campo. (Soy titular). Pocas pretensiones. Informan: en Reina (S. Bolívar) número 122. Romero.
E5 37369 9—14 Sept

PROFESORA AMERICANA: Tiene algunas horas disponibles. Sistema Jorrín, u otros. Clases individuales o colectivas. Informes: I-4508.
E5 37413 9—29 Sept

PROFESORA INSTRUCCION: Clases a domicilio: Ingreso Instituto, Escuela de Comercio y otros. Especialidad en Aritmética razonada. Procedimiento eficaz para niños. Doy referencias. Precios convencionales. Teléfono F-2635.
E5 37407 9—18 Sept

PROFESOR DE Matemáticas, Contabilidad y Preparatoria. Clases particulares, a domicilio o en su escuela. Programas oficiales. Clases insuperables. Sr. Medina. A-3190.
E5 37409 9—15 Sept

GARANTIZO USTED hablará inglés pronto, tomando clases individuales conmigo. Aquí no perderá tiempo. Instrucción superior a clases colectivas. Aseguro enseñanza gramatical rápida. Práctica. Especialidad perfeccionamiento pronunciación, conversación. Competente profesora americana. Galiano 93, altos Banco Canadá, M-1307.
E5 37403 9—14 Sept

FRANCES

Clases particulares y colectivas por el profesor F. B. Chatton. Cinco años de práctica en la Berlitz School of Languages. Precios de situación. Academia en Edificio Abreu, apartamento 414. O'Reilly y Mercaderes.
E5 37417 9—9 Oct.

PROFESORA de primera y segunda enseñanza; se ofrece para dar clases en su casa y a domicilio; precios módicos; teléfono F-2646.
E5 35941 1—1 Oct.

PIANO Y SOLFEO: Doy clases. También a domicilio. En poco tiempo tocará lindas piezas y será profesora estudiando por mi práctico sistema. A-0225. Precios económicos.
E5 5043C 5—5 Oct.

CLASES DE INGLES

Particulares y colectivas; se prepara para los exámenes del Instituto; con versaciones en inglés; oportunidad para practicar con diferentes profesoras americanas siguiendo método agradable y práctico; Virginia Burtner; Edificio Gómez; Morro y Genios: A-664
E5 36557 4 sep 14

FISICA Y QUIMICA para el cursillo del Instituto, por el Dr. Aguiar. Clases colectivas $5. Informan: Telf FO-1311
E5 37147 8—8 Oct

SE OFRECE señorita muy práctica en la enseñanza de inglés, para ambos sexos. Llame A-2212 y pregunte por Miss Corinne, de California. De 8 a 1 y de 6 a 8 p.m.
E5 37121 8—14 Sept

INGLES, FRANCES: enseña profesor extranjero; diez años enseñando en Habana; conversación; gramática; traducciones comerciales; clases colectivas limitadas. $5 mensuales. Amistad 70, esquina a San Miguel. A-0584.
E5 37681 11—16 Sept

ENSEÑANZAS

E-6 Institutrices

SE OFRECE institutriz francesa. Habla inglés; con referencias de casas conocidas de excelente educación; lo mismo para niños recién nacidos que mayores. Teléfono A-3343.
E6 37770 11—13 Sept

SE OFRECE una señorita con muy buenas referencias, para cuidar unos niños. Puede darles clases elementales y de idiomas y coser; pero no duerme en la casa. Llame al Teléfono FO-1529, Ofelia. De 9 a 12.
E6 A.H.M. 10—30 Sept

DE INTERES GENERAL

ZALDO & Co.

Cuba 76-78. Habana

CORREDORES

Hipotecas por cuenta ajena. Administración de bienes Compra venta de valores y fincas.

Agentes comisionistas, representantes de The Fine Art General Insurance Co. Ltd. Compañía Inglesa de Seguros contra incendio. Hermann Paulsen Ilnenau efectos para laboratorios y farmacias.

I— E2442 Indf. 18 Oct.

CULTURA LITERARIA. Inglés. Francés. Italiano. Castellano. Tuición subjetiva según las aspiraciones del alumno. Dicción. Elocución. Declamación. Oratoria. Especialjzaciones. Something quite new and totally different Referencias. No son clases de Literatura. A domicilio. Juan José Veiga. DIARIO DE LA MARINA.
XS Jul. 30

JOSE Gardell Garrigó; contratista de obras; construye; amplía y repara casas y adapta locales para industrias y comercios; pídame presupuesto; Santa Irene 105; teléfono I-2696.
I 35953 1 octubre 1

CASA NALON

Joyería y relojería. Experto relojero suizo. Reparaciones, grabados y esmaltes. Garantía absoluta. Obispo 121 Teléfono A16327.
I 36314 3—3 Oct.

AEROPLANO

Se vende un magnífico Aeroplano Fairchild de tres asientos. Puede verse en el hangar de la Curtiss en el Aeropuerto de Rancho Boyeros. Vea o escriba al señor Murphy, Administración del DIARIO DE LA MARINA.
AE 210 30 Sept

BAULES Y MALETAS

Surtido completo de lo más fino hasta lo más económico; precios no vistos.

JOYAS, MUEBLES Y ROPAS

Las compramos siendo modernas, las empeñamos con interés módico, y las vendemos con facilidades de pago. Antes de comprar vea nuestra exposición y precios; se convencerá.

"LA COMPETIDORA"

Gloria e India. Telf. A-6827

1689-Ind.

SE DESEA saber el paradero del Sr. Cosme Martín y Sánchez. Lo busca una hermana que está en los Estados Unidos. Dirigirse a la Calzada de Buenos Aires y Florencia (Cerro). Lo mismo por carta que en persona (carnicería).
I 36690 5—13 Sept.

HERNIAS

Vendaje especial, cómodo y sencillo. Fajas reductoras. Corsets para desviación de la columna vertebral y aparatos para toda clase de imperfecciones. Emilio P. Muñoz. Ortopédico, 20 años establecido. Consulado 69-D. Teléfono A-9559.
K. 411 30d v. 13 my

Semillas de Hortaliza

De todas clases, muy frescas, de la mejor calidad para el clima de Cuba

Pida Catálogo

Jardín "El Clavel"

Armand y Hermano

MARIANAO

Teléfonos: FO-7238, FO-7029

30 d. 30 sep.

¿A Ud. le Deben?

Compramos su crédito o gestionamos su cobro sin gasto alguno para usted. Dres. Calvo Ferrer, Obrapía 22. Dpto. 304, esq a San Ignacio; M-6665. De 2 a 6

37553 10—20 Sept

UNA TARDE en Venecia. El domingo 14, se efectuará otra matinée en los baños "El Encanto": Calle 6, Vedado. Será amenizada por la Orquesta «Presidente» y el Sexteto Vedado. Informes: Telf. F-5243. No falten.
I 37730 11—14 Sept

SERA GRATIFICADO el que devuelva una sábana rosa, bordada, completo de un juego cama, perdida en la calle San Mariano o Reparto Santos Suárez, Víbora. Su devolución: "Tienda Novelty". Teléfono I-3149. 10 de Octubre 618-A.
Ip. 37856 12—15 Sept

FOLLETIN 48

El Casamiento de Ana

CONCORDIA MERREL

(THE MARRIAGE OF ANNE)

TRADUCCION DE M. DE QUADRAS

De venta en la Casa Wilson, Obispo número 52. Telf. A-2298.

—No es una gran colocación—siguió Scott.

—¿No?

—La verdad es que se trata de una miseria. Pero he pensado que, dadas las circunstancias, era mejor esto que nada...— Las manos del muchacho destrozaban nerviosamente las violetas, sin darse cuenta de ello.

—Tienes razón—asintió ella.

—He de ser secretario de un hombre que tiene la patente de un aparato para lavar platos. Pero, probablemente, yo seré más o menos toda la dependencia. Tiene un escritorio, una muchacha que lleva unas faldas de seda manchadas, los tacones torcidos y un collar de perlas falsas... ya te harás cargo del tipo...—Miró a Ana medio sonriendo, con una súplica en los ojos que ella afectó no comprender.

—No muy a propósito para negocio—observó con sequedad.

—¡Oh! nada. Su ombre es Swet, Señorita Sweet...—Volvió a mirar a Ana, buscando esperanzado un signo de condolencia, pero ella no dió ninguno. Las manos de Scott apretaron las violetas más nerviosamente que nunca. —Está en la salita que separa el despacho del jefe del mío, supongo que para despedir a los acreedores. Pero mientras las cosas vayan bien, ganaré dos libras por semana... Otra vez la miró, y encontró fija en él la fría mirada de Ana.

—Dos libras son, seguramente (dadas las circunstancias), mejor que nada—dijo, acentuando un tanto el paréntesis.

Scott volvió la cabeza, miró la habitación sorprendido de nuevo por su distinto aspecto, y luego se dió cuenta de que las violetas, rotas a pedacitos, iban cayendo de sus manos al suelo. Las miró con tristeza y después miró á la muchacha.

—Las traía...para tí.— dijo con voz un poco ronca.

—Gracias. No están en muy buen estado, ¿verdad? —replicó Ana en seguida.

Scott se le acercó repentinamente y le cogió el brazo como se lo había cogido ella aquella mañana, nerviosa y suplicante.

—Ana...esta mañana me sorprendí. Me asusté un poco...— dijo en voz baja.

—Ella le miró de lleno con la misma frialdad.

—Sí; siempre te sucede lo mismo, ¿no es verdad?— dijo, y a Scott le pareció que sus ojos eran la cosa más severa del mundo; parecían penetrar en su interior y no quedar favorablemente impresionados por lo que veían.

—¿No puedes excusarme? —gritó el muchacho cogiéndola con fuerza.

—Ya no—replicó ella en seguida.

—¿Es verdad?

—En absoluto.

El la miró con ojos tristes y asustados.

—Ana... si te he dicho algo desagradable esta mañana... no tenía intención de decírtelo... Te juro que no la tenía...

—No; no la tienes nunca.

—Ana, no me hables en ese tono, te lo suplico. No puedo soportarlo. ¿No me perdonas, Ana?

Ana permaneció un momento silenciosa, consciente de la fuerza cruel que apretaba sus brazos.

—No—le dijo luego.— Me parece que no. Sería hipócrita si pretendiera lo contrario. No te perdono, Scott.

—Ana, piensa lo que he tenido que soportar. Piensa en mi ansiedad..

Ella se desasió, se alejó un poco de él y se volvió para mirarle:

—Hace más de tres meses que sé lo de nuestro hijo, Scott—dijo apaciblemente,—y no sabes lo que he sentido todo este tiempo. No te lo dije por la mala temporada que habías pasado y por la ansiedad que habías tenido que sufrir, pero tenía muchos deseos de decírtelo. Tenía muchos deseos hacía tiempo de dejar de trabajar, de gastar dinero en cosas superiores a nuestra posición, pero no lo hice. Voy a tener un hijo, pero es nuestro, no mío sólo. Esta mañana parecías haberlo olvidado.

—No lo había alvidado —protestó Scott con indignación. —Esto es un absurdo. Si lo ha parecido, yo no lo quería decir..

—Bien, pues lo ha parecido, y algo ha concluído esta mañana. Esta es la cosa mayor que pudía sucederme, Scott, la cosa mayor que puede sucederle a cualquier mujer. Tú puedes sentir ansiedad, pero todo lo demás lo tengo que soportar yo. Y me parece que es bastante... Hasta ahora ya ha sido bastante difícil, y cree que también he tenido motivos de ansiedad. He estado abatida, he sentido pánico, me he desesperado, pero no te lo he dicho porque sabía que en el fondo lo que me sucedía era espléndido. Yo quería que lo fuera y esta mañana he pedido tu ayuda, pero tú estabas tan absorto en tu mala suerte que no has podido dármela En lugar de esto lo has estropeado, lo has estropeado del todo, irrevocablemente.

—Se detuvo para recobrar aliento, y Scott mirándola, mudo de estupor. Si Ana hubiera estado rodeada por un círculo de hierro, éste no le hubiera podido apartar más completamente de ella.

Una repentina idea se apoderó del muchacho que, después de examinar otra vez la habitación, se dirigió hacia el diván y apartó la cretona que lo cubría. Debajo de ella había sábanas, mantas y almohadas.

—Es una cama—dijo con acento retador.

—Sí—respondió Ana.

Scott apretaba tan fuertemente en su mano la cretona que los nudillos se le pusieron blancos, y todo su cuerpo parecía temblar.

—¿Para quién? —preguntó, con los labios apretados.

—Para tí o para mí—dijo Ana con firmeza.—Lo mismo me da.

El muchacho temblaba de piés a cabeza y su rostro se puso extraordinariamente pápido.

—¿Así es que.. me despides?—murmuró con voz ronca.

—No puedo evitarlo, Scott. Algo ha concluído. No creo que nunca... pueda volver..

Scott no pudo contener un grito, que acalló en seguida; dejó caer la cretona y dijo:

—Muy bien. La cama es mía, naturalmente... Ahora voy a salir... —Cogió su sombrero, se lo puso de cualquier modo y se marchó. Ana le vió salir con ojos indiferentes y permaneció impasible. Como ella había dicho, algo había concluído.

CAPITULO XVII

Siguieron días de helado silencio, roto tan sólo por palabras de helada cortesía cuando estaban juntos. Scott trabajaba en su nuevo empleo; hablaba de esto; hacía comentarios sobre el jefe; sobre la señorita Sweet de la falda de seda manchada y los tacones torcidos. Pero no había vida e n sus conversaciones, ni quedaba en ellas nada de la dulce intimidad de antes. Ni siquiera un día en que dijo que había encontrado a Nancy Hanshaw logró despertar el interés de Ana, que respondió distraídamente y no le dirigió ninguna pregunta. Scott aceptó su separación con helada cortesía y fueran cuales fueran sus verdaderos sentimientos no los exteriorizó. La crítica de Ana, hecha con tan fría precisión, le había herido en lo más vivo, pero en el fondo le hizo bien. El trabajo también le animó bastante; siempre era tener algo en que fijar su pensamiento y su atención, que le redimía de la sensación de inferioridad que le había producido vivir a costa del salario de Ana.

La separación de sus vidas tenía distinto efecto sobre Ana. De la fría irritación que la había impulsado a promover aquella crisis aguda, había caído en una completa indiferencia. Había dicho a Scott que ya no había nada que le importara, y esto parecía ser verdad. Ella que era normalmente tan animada, resplandeciente de vida, pasaba los días abatida, sin preocuparse de nada, ni por su aspecto, ni por sus manos, ni por su cabello, ni por todos aquellos detalles que antes parecían formar parte integral de su persona. Sin preocuparse tampoco por el pobre y miserable pisito, que estaba más pobre y miserable que nunca. Le parecía que nada del mundo valía la pena de hacer el esfuerzo de preocuparse.

Algo se había destruído. Ni siquiera el pensar en el nacimiento del chiquillo le producía ninguna impresión. A veces se preguntaba si todo iría bien; pero sus temores se habían desvanecido, y se decía con indiferencia que seguramente no sucedería nada de particular.

Pero la noticia d e que Scott había encontrado a Nancy no había despertado el interés de Ana, ésta tuvo un sobresalto cuando oyó llamar a la puerta una tarde y se encontró al abrirla con la propia Nancy.

Nancy, vestido con el último modelo de París, con el cabello brillante, el rostro más lindo que nunca, gracias al color que los numerosos escalones habían llevado a sus mejillas y los obscuros ojos aterciopelados, relucientes, y sutilmente triunfantes. Ana había estado descansando; llevaba todavía todavía un quimono de algodón bastante raído; tenía los cabellos en desorden, el rostro pálido, los ojos rodeados de ojeras, las manos definitivamente descuidadas y estropeadas por los trabajos, y los piés cubiertos por zapatilas de fieltro. Detrás de ella estaba el piso horriblemente revuelto. Los primitivos instintos de Ana la impulsaron a coger cualquier cazuela y tirársela a Nancy a la cabeza, sobre el elegante sombrerito que cubría los ne-

M.E.C.D. 2016

A Fines de Año el "Centro Montañés" Adquirirá un Gran Edificio en el Prado

CAUSA INDIGNACION EN GENOVA LA AFIRMACION DE QUE CRISTOBAL COLON ERA CATALAN

ACTUALIDAD ESPAÑOLA

El Aniversario de la Dictadura

Por Rafael Suárez Solís

Serán este año más los actos hostiles a la dictadura que los organizados a favor los que se celebren en España con motivo del aniversario del golpe de Estado: 23 de septiembre de 1923. Las seis fechas similares anteriores se dedicaron exclusivamente a una gozosa y muy concurrida conmemoración. ¿Versatilidad de las multitudes? Si se recorre la biografía de los dictadores en el mundo se encontrará reproducido sistemáticamente este fenómeno. Yo he llegado a dudar si verdaderamente serán multitudes lo que rodea a los "hombres providenciales"; si esa masa que se congrega y grita y mueve a su lado no será el efecto de un fenómeno visual y auditivo producido por arte de brujería política, un truco de prestidigitación gubernativa con que se coacciona el libre criterio de la opinión. Porque es duro pensar en tan tornadiza condición del pueblo, y más a quien como yo siempre ha dedicado lo mejor de la fe a ponderar una fina percepción y sentido crítico de las masas. No es el pueblo, por lo general, el que forma en el regocijo interesado de ciertas fechas y de ciertos actos rodeando a la persona que los provoca y disfruta. Es esa parte cotizable del hombre social que vive al margen del sentimiento, y de la idea, y que no cree necesario ponerse en lo fundamental de la íntima conciencia. Cada individuo colocado, por cualquier medio, en la eminencia del mando irradia en torno una suerte de influencia fatal, de poder indiscutible. El puesto goza de un prestigio inmanente. Lo explica la conveniencia de su origen, la intención sana que lo creara; lo mantiene la ley, lo defiende la fuerza. El hombre allí adquiere, ante la masa, categoría de suceso fatal. Por algo llegó. Algún poder real o misterioso lo sostiene. Y así, entre el vago presentimiento del pueblo y ese vago también influjo del buen éxito del triunfador se establece una corriente de atracción, que a veces, casi siempre, es sólo de curiosidad, de superstición, de fetichismo. Es la razón del hecho consumado que casi nadie razona; la tendencia, más social que humana, que inclina al "animal político" a dejarse llevar de la costumbre, cuando se ha organizado la vida a base del buen éxito.

Admitido que sea sólo "la parte cotizable del hombre social" la que se agrupa en torno de los poderosos, es fácil convenir en que el hombre, al recobrar la apetencia del juicio, sobre todo cuando se le interesa en producir un estado nuevo de cosas o en elevar otro personaje en el lugar preeminente, atienda a las advertencias de la conciencia y piense en si es discreto discurrir de otro modo y desear lo contrario. Desaparecido lo fatal, la multitud, perdida la conciencia del objeto, se vuelve subjetiva y solicita aquello que está en lo fundamental de su conciencia. Y grita contra lo mismo que ayer gritó para favorecerlo, siquiera por el placer muy multitudinario de gritar y de regocijarse.

Pero además, en aquellas manifestaciones apoteósicas de la dictadura había mucho de organización, de truco, de brujería política. El mando es una red difusa, tentacular, centrífuga que extiende su influencia y sus órdenes para que estas, por un movimiento contrapuesto centrípeto, se congreguen a rendir el informe o el homenaje. Desde el poder, y más en el poder dictatorial, se puede dar una orden de regocijo como se da de duelo. A un gesto de la autoridad hay muchas bocas que necesitan responder. Todo mando supone la existencia de una obediencia obligatoria. De ahí aquellas reuniones numerosísimas de gentes obedientes a la orden de conmemorar la fecha del golpe de Estado.

Hoy que el acto político ha entrado en la vida natural de la libre determinación, los elementos residuos de la dictadura no logran imponer una regocijada conmemoración, y son más los que acudirán a los actos donde se lamente, censure y condene la triste fecha de la pérdida de los derechos ciudadanos por espacio de siete años. Precisamente esa libertad de reunión es la que determina las reuniones hostiles al régimen de dictadura. Las multitudes van a hacer, porque pueden hacerlo, lo contrario de lo que se les obligaba a hacer en años anteriores sin consultar su voluntad, por lo mismo que la voluntad estaba suprimida y era castigada.

Triste espectáculo el que ofrezcan las asambleas y los mítines donde los hombres se congreguen para festejar la fecha que suprimió las reuniones. Oscura ideología la de esos hombres que se desgañitarán hoy para convencer a las multitudes de que no se dejen jamás convencer, y a quienes se pide su consentimiento y voluntad para reducirlas a no tener en lo futuro ni voluntad ni consenso.

ADOPTA UNA MEDIDA DEFENSIVA LA CAJA DE AHORROS DEL CENTRO ASTURIANO

Acuerda acogerse a una cláusula reglamentaria para normalizar sus operaciones

Los elementos directores de la Caja de Ahorro del Centro Asturiano de la Habana, han dispuesto poner en vigor la clausula reglamentaria que los faculta para restringir los pagos, hasta tanto se equilibre la situación de ingresos y egresos, un tanto anormal por el momento, debido a la baja de la peseta y a la reducción de cobros en las inversiones que se han hecho sobre fincas urbanas.

No se trata de una suspensión de pagos, sino de una medida defensiva en evitación de que freceuntes extracciones de dinero puedan poner en pligro la situación floreciente que siempre ha sostenido la Caja.

Los depositantes anteriores al día de ayer, deberán esperar determinado número de días antes de que se les entregue el dinero que pidan.

Eso es todo.

Las personas que figuran al frente de la Institución, esperan contar en este caso con la cooperación de los depositantes, para poder en breve tiempo continuar las operaciones sin entorpecimiento de ninguna clase.

Toneladas de Licores...

(Continuación de la Página TRECE)

UN CADAVER

El Antonio López dejó en Santiago de Cuba el cadáver embalsado del holguinero señor Menchero, que falleció en España y ahora fué inhumado en su pueblo natal.

DOS EXPULSADOS

Hoy seguirá viaje el López, para Nueva York y en el mismo serán embarcados, por haber sido declarados indeseables, Manuel González Mariño y Manuel Rocha Rocha, ambos de nacionalidad española.

CARGA

Entre la carga que lleva el López, de la Habana, van cien toneladas de caoba y otras especies escogidas para la confección de varillaje de abanicos, mil tercios de tabaco en rama, cincuenta sacos de azúcar y otras partidas.

EL TURRIALBA

En el Turrialba, para Puerto Cortés embarcaron ayer Erasmo González y señora; Harold Rowell; John V. Harrison; Felipe S. Canahuete.

Este barco entró en la mañana de New Orleans y trajo catorce pasajeros para la Habana y catorce en tránsito.

Para la Habana llegaron el estudiante cubano Rafael Fernández, el joyero americano Willard Weiler y señora y el arquitecto Nenor Woods y señora. Entre los de tránsito va el secretario del gobernador del Estado de Louisiana, Leslie B. Huanpherys.

EL CUBA, FRANCES

El trasatlántico francés Cuba llegará a la Habana el día 17 del corriente, procedente de México, y seguirá el mismo día para Europa.

Este barco tiene dos días de atraso en el itinerario, porque tuvo que ir a Galveston a dejar el gran número de turistas americanos que regresaron de sus excursiones por Europa.

MR. SIMPSON

Por la vía de la Florida embarcó ayer Mr. Lightly Simpson, adminsitrador de los ferrocarriles de Cuba.

EL PATRIA TRAERA 50 REPATRIADOS

En el Estado Mayor de la Marina se recibió ayer un radiograma del capitán del crucero Patria, informándole que en seguida saldrá de Santo Domingo para Santiago de Cuba, conduciendo unos cincuenta repatriados cubanos.

LA EMPRESA NAVIERA ENVIA TRES MIL PESOS EN RACIONES

La Directiva de la Empresa Naviera de Cuba, reunida en el día de ayer acordó disponer de un crédito de tres mil pesos que serán invertidos en adquirir en Santiago de Cuba víveres para socorrer a los damnificados del huracán en Santo Domingo.

El vapor Presidente Machado, que se encuentra en Santiago de Cuba, esperará allí hasta tomar dicha carga y salir en seguida directamente a Santo Domingo, para que los auxilios lleguen lo más antes posible.

La madera que iba a ser embarcada en el Presidente Machado, no la cargará por ser prácticamente imposible descargarla, estimándose que los auxilios que más necesitan los habitantes de Santo Domingo es víveres.

UN NUEVO VAPOR CUBANO

También en la propia junta se dió cuenta de la orden y contrato firmado con un astillero inglés, para la construcción de un barco de acero de mil quinientas toneladas destinado a la Empresa Naviera y que costará cincuenta mil liras, y para ser dedicado a la costa Sur de Cuba.

El barco tendrá que estar construído para dentro de ocho meses y estará dotado de todos los adelantos de la navegación, inclusive cámaras frigoríficas para conservar la carga de fácil descomposición.

BARCOS DE CARGA

Ayer llegaron los siguientes barcos de carga:

El Barón Maclay, procedente de la India vía Cárdenas, con arroz; el Munlisto, de Miami; el Mountpark de Savanah; el ferry americano Estrada Palma, de Key West.

BARCOS SALIDOS

Salieron ayer el Turrialba, para Puerto Cortés; el Pastores para Cristóbal; el Governor Cobb, para Key West; el Estrada Palma, para Key West.

UN BUQUE DE LA ARGENTINA

Hoy es esperado en este puerto el vapor noruego Sub Argentino, que procede de Buenos Aires y Montevideo, y trae carga general y algunos pasajeros.

Este barco salió de Buenos Aires muchos días antes de haberse registrado los acontecimientos políticos que han culminado con la caída del presidente Hipólito Irigoyen y su gobierno.

Llegaron, además Beatriz Ramírez; José López Domínguez; Ramón Rodríguez; Arturo Montiel y familia.

EL PROFESOR PERUANO SEÑOR ULLOA HA SIDO CAUSA DE DISCUSIONES EN ESPAÑA SOBRE EL ORIGEN DE COLON

Cree dicho profesor, después de haber visitado los archivos que tiene pruebas de la verdadera patria del Gran Navegante

NIEGA AUTENTICIDAD A LOS DOCUMENTOS GENOVESES

"Muchas de las afirmaciones hechas hasta ahora sobre la nacionalidad de Colón se basan en documentos inventados"

MADRID, septiembre 12. (AP.) — Las declaraciones que hizo hoy en Hamburgo el profesor peruano señor Ulloa relativas a que Cristóbal Colón era catalán y no genovés ni gallego, han provocado nuevas discusiones en España acerca de la nacionalidad del famoso Descubridor.

El doctor Ulloa estudió varios documentos relativos al descubrimiento de América en los Archivos de Simancas y Sevilla, y cree tener las pruebas de que Colón era catalán. Otros investigadores dicen haber hallado documentos en Pontevedra que no dejan lugar a dudas respecto a que Colón era judío y gallego, mientras no falta quien lo ha hecho nacer en Huelva y en Cádiz. Sin embargo hasta ahora no se ha demostrado de manera terminante la verdadera nacionalidad del descubridor.

Entre los documentos que declara el señor Ulloa que ha encontrado figura un memorándum de Colón a los ejecutores de los bienes de la Reina Isabel fechado en 1505 y otro de su hijo Diego, de 1511. También una declaración hecha en 1583 por Bernardo Colón ante el Senado genovés así como una deposición firmada en Madrid en 1594 por varios testigos genoveses.

El doctor Ulloa, explicando su tesis dijo:

Después de ocho meses de estudio en los archivos españoles de Madrid, donde encontré mucho material auténtico e incontrovertible, desconocido hasta la fecha, puedo asegurar que Colón hizo su primera visita al Nuevo Mundo, vía Irlanda, Groenlandia, Labrador y Terranova, antes del descubrimiento oficial de América.

INDIGNACION EN GENOVA

GENOVA, Italia, septiembre 12. AP. —Las afirmaciones del doctor Ulloa ante la conferencia americanista de Hamburgo, relativa a que Colón era catalán y no genovés, han causado gran indignación en esta ciudad.

Mucha de la indignación se debe al hecho de que solamente falta un mes para que se lleven a cabo las fiestas organizadas en honor del Descubridor de la América, señaladas para el 12 de octubre, a las que han sido invitados el Embajador de los Estados Unidos Garrett y los representantes diplomáticos de todos los países americanos acreditados en Roma, lo mismo cerca del Rey Víctor Manuel que del Papa Pío.

Algunos investigadores de los Archivos del Vaticano lograron encontrar el año pasado un libro que ajende a demostrar que Colón nació en Cogoreto, pequeño pueblo cerca de esta ciudad.

Las fiestas que se proyectan el 12 de octubre se celebrarán alrededor de la casa donde se dice que nació Cristóbal Colón, la cual está siendo objeto de reparaciones. También se mostrarán muchas reliquias del Descubridor en el Palacio Blanco, figurando entre ellas un documento firmado por su padre, en el cual proclama al mundo que él y sus hijos eran de Génova.

NIEGA ULLOA AUTENTICIDAD A LOS DOCUMENTOS GENOVESES

HAMBURGO, septiembre 12, (AP.) —El doctor Ulloa, en la conferencia que pronunció en esta ciudad ante los americanistas, demostrando la nacionalidad catalana de Cristóbal Colón, dijo:

"Los documentos que he encontrado demuestran que Cristóbal Colón y el hijo del cardador de lanas de Génova, Domenico Columbus, no tienen nada de común, existiendo sin embargo gran identidad entre el Descubridor de América y un corsario catalán que se rebeló contra el Rey Juan II de Aragón. Era también pariente de un corsario llamado Casanova-Coullon, que estaba al servicio de Luis de Francia.

"Muchas de las afirmaciones que se han hecho hasta ahora acerca de la nacionalidad de Colón se basan en documentos inventados o falsificados".

Siguió diciendo que la famosa carta del enviado Puebla, que se supone prueba el origen genovés de Colón, jamás ha existido, mientras que gran parte de "testamento de Colón" fechado en 1497, debe descartarse por ser una falsificación sin valor

BUGALLAL HABLA DE POLITICA EN ASTURIAS

GIJON Sep. 12 AP. El exMinistro y jefe del partido conservador Don Gabino Bugallal, ha manifestado que su actual viaje por Asturias no tiene finalidad política. Agregó que no cree que el rey le llame a Palacio, pues ya conoce la situación del partido conservador, y que en su opinión, las consultas del monarca con los principales políticos serán celebradas en Madrid, no en San Sebastián, como se ha dicho.

Añadió Bugallal que el partido conservador no iniciará su propaganda electoral hasta que se publique la convocatoria de Cortes. Terminó diciendo que no cree en un próximo cambio de Gobierno, y que es incierto que sus amigos de Galicia fuesen los autores de los alborotos durante el reciente viaje de Calvo Sotelo Guadalhorce y Primo de Rivera.

ESPAÑA ASISTE, EN URUGUAY, AL CONGRESO MEDICO

El expresidente Irigoyen pide ser enviado a España

SE LE QUIERE Y RESPETA

Un muerto y cuatro heridos al volcarse una camioneta

MADRID, septiembre 12 (AP) Se ha anunciado que representarán a España en el Congreso Médico del Uruguay los doctores Eduardo Bonilla y Luis Recasens, los cuales presentarán diversos trabajos sobre patología y ginecología respectivamente.

El Congreso Médico del Uruguay se celebrará en el mes de Octubre próximo.

IRIGOYEN PIDIO QUE SE LE ENVIARA A ESPAÑA

MADRID, septiembre 12. (AP) El periódico «Informaciones» recoge una noticia afirmando que el expresidente Irigoyen, de la Argentina, ha pedido venir a España desterrado agregando en sus comentarios el citado periódico que, fuera de toda política, España verá siempre en preclara, hermanándose la hospitaliprecalara, hermanándose la hospitalidad que en el caso de venir Irigoyen le rendiría España con el cariño que profesa al estadista insigne y al amigo de España.

OTRO ACCIDENTE DE AUTOMOVIL

MADRID, septiembre 12. (AP) Continúa la serie de accidentes de automóvil. En el pueblo de Bargas, cerca de Toledo, se volcó hoy la camioneta que hace el servicio de viajeros entre esas dos ciudades resultando muerto Ciriaco González conductor de la misma y heridos cuatro pasajeros.

EL GENERAL BERENGUER SATISFECHO PORQUE DESAPAREZCA LA CENSURA

MADRID, Septiembre 12.—(AP). «Me congratulo mucho por haber contribuído a esta alegría de la Prensa, que espero que sabrá comportarse adecuadamente ante la satisfacción que les dá el Gobierno». Estas fueron las palabras que pronunció el general Berenguer al manifestarle los periodistas el alborozo que les causaba el levantamiento de la censura.

El jefe del Gobierno agregó:

—Ahora se convencerán muchos que el Gabinete que presido está cumpliendo exactamente cuanto prometió desde que vino al Poder. La censura será levantada probablemente a principios de la semana entrante. No se puede negar que desde que comenzó a actuar mi Gobierno, la censura ha sido muy benigna.

Y dirigiéndose a los periodistas, muy sonriente, Berenguer añadió:

—Ahora resultará que Vds. se meterán conmigo directamente...

El general Berenguer sostuvo una larga conferencia con el general Marzo, Ministro de la Gobernación, el Gobernador Civil y el jefe de la censura, tratando de los últimos detalles para suprimir las oficinas de ésta.

El Tiempo en España

MADRID, septiembre 12, (AP.) — Grandes aguaceros se están desarrollando en la costa del Cantábrico, habiendo descendido la temperatura en toda España. Las temperaturas máxima y mínima en Madrid en las últimas 24 horas fueron 22 y 12, respectivamente; en Barcelona, 26 y 17; en Málaga, 26 y 17; y en Alicante, 29 y 18.

COMIDA ROTARIA DEL C. MONTAÑES

A fines de año la sociedad adquirirá un gran edificio

Ayer noche, en el restaurant del Hotel Pasaje, se celebró la segunda Comida Rotaria, organizada por la Junta Directiva del Centro Montañés.

Presidió el acto el señor Benito Cortines, presidente social, que sentaba en su lado en la presidencia a los invitados de honor señores Elías Rada, ex presidente del Centro Montañés y actualmente presidente del Centro Castellano; al señor Sabino Crespo, también montañés entusiasta, administrador de la Havana Coal, y al señor Ricardo Elizalde, cubano, socio del Centro Montañés y abogado de la Asociación de Panaderos y del Centro de Detallistas. Figuraban también en la mesa presidencial el vicepresidente social señor F. Salaya, el doctor Juan J. de la Riva, el secretario señor J. Gutiérrez y el vocal señor D. Torres y en los restantes lugares figuraban el resto de la directiva y los cronistas de Sociedades Españolas de El Mundo, El País, Heraldo, Diario Español y DIARIO DE LA MARINA.

Al terminar la cena, espléndidamente servida, el señor Cortines habló breves palabras, para presentar a los invitados de honor y para dar una noticia que colmó de júbilo a los comensales, y será motivo de alegría para todos los montañeses. Expuso que, para fin de año, el Centro Montañés acometerá la empresa de adquirir un inmueble magnífico, valuado en más de cien mil pesos, en el Paseo de Martí, antes Prado. Esta adquisición será posible gracias al capital social y a la ayuda generosa, ofrecida ya, de muchos montañeses entusiastas.

Grandes aplausos acogieron las palabras del señor Cortines.

Habló después el señor Elías Rada, que hizo historia de su gestión al frente del Centro, en circunstancias azarosas, triunfando, gracias a la cooperación de montañeses entusiastas, amantes del Centro. Hablaron después el entusiasta montañés Sr. Crespo, que se ofreció al Centro como entusiasta montañés, el doctor Elizalde, que si bien dijo, no Prensa y corroboró lo dicho por el brillante discurso enalteció al Centro, tuvo frases de cariño para la rensa y corroboró lo dicho por el Presidente, de que lo de la "Casona Montañesa" será un hecho para fines de año.

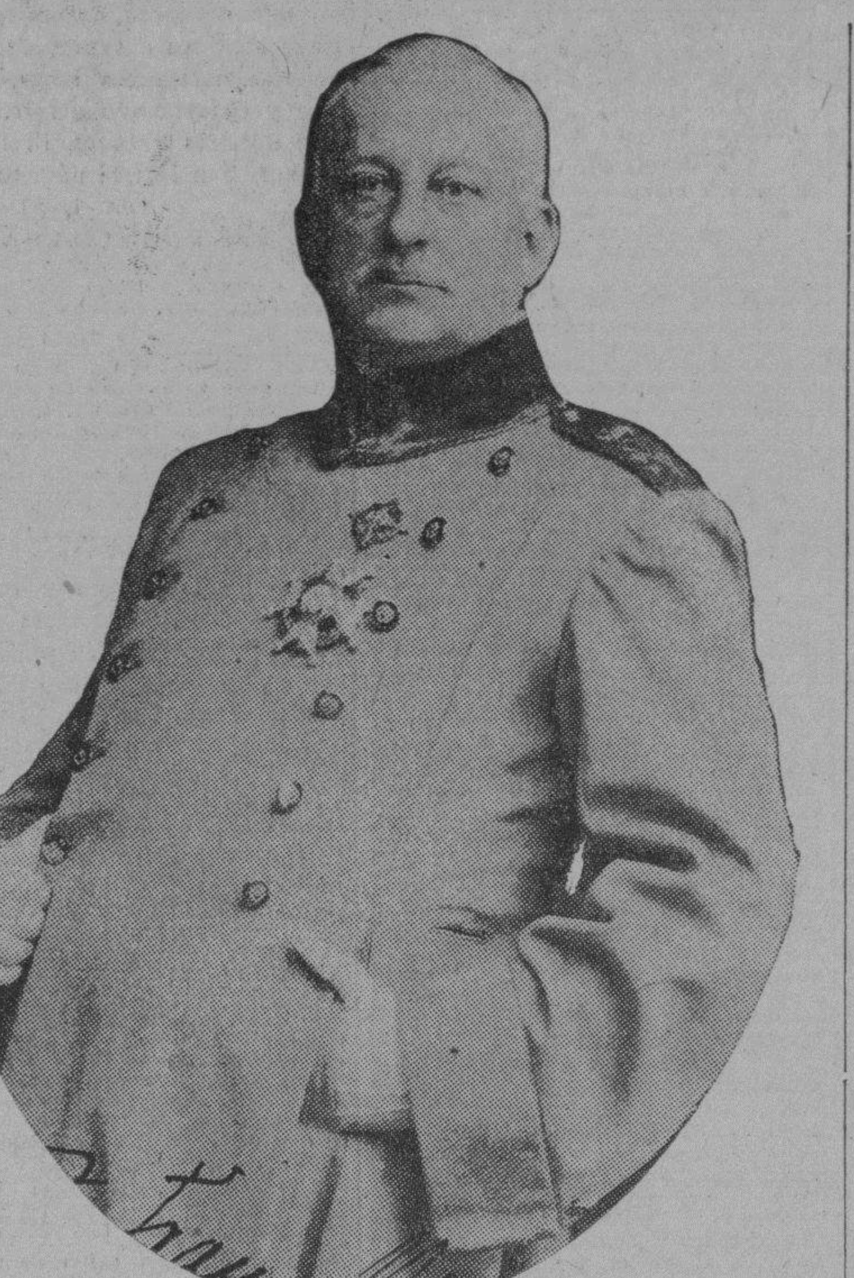

El teniente general Miguel Primo de Rivera, marqués de Estella, autor del golpe de Estado del que hoy se cumple el séptimo aniversario, y el que entronizó en España una dictadura que se mantuvo en el poder más de seis años. Los que fueron sus amigos celebran hoy en Madrid una gran manifestación para exaltar el régimen que Primo de Rivera dirigió.

Información Política

La comida de anoche a Aurelio Méndez y Rafael J. Sánchez. Grandes fiestas en el Reparto "Lugardita" en honor del señor Presidente el 23 y 24. Mañana será inaugurado el Círculo Liberal de los Pinos. Acto político en homenaje de Belisario Alvarez, en Punta Brava. Otras noticias de política

Anoche tuvo efecto en Güines, en la terraza del Hotel Pasaje, una comida al doctor Aurelio Méndez e ingeniero Rafael J. Sánchez, ambos candidatos a representantes en el ticket liberal, que le ofrecieron significados leementos políticos de aquella villa.

Mesa bien servida; exquisito el menú y cordial camaradería entre todos.

Sentáronse a la mesa—nombres que tomamos de la memoria—el presidente del Ayuntamiento González Regalado; Juan Pérez López, presidente p. s. r. del Partido; Antonio María González, administrador de la Zona Fiscal; Desiderio Hernández Piloto; doctor Francisco Ibarra, presidente de la Junta de Educación; el doctor Zervigón; Amado González, policía del Gobierno Provincila; Prudencio Bacallao; Luis Martínez; Pedro Soto; Marcos Betancourt administrador de Correos; doctor Rodríguez Arias, director del Hospital; doctor Rafael Cruz Fernández; doctor Luis Galainena, jefe de los Servicios Médicos Municipales; el presidente del Partido Popular doctor Fernández Xiqués; doctor Fernández Tosco; José Dolores González Cagigas; Francisco Palomares; José María Carrión; Alejandro Echazábal; Raúl González; Hilario Cárdenas; Miguel A. Aguiar y otros.

Hicieron uso de la palabra los señores Hernández Larrondo; Ibarra; Zervigón y los festejados, quienes dieron las gracias por la fiesta de que eran objeto.

FIESTAS EN HONOR DEL SEÑOR PRESIDENTE

En la morada del incansable batallador político señor Rafael Quintana se están ultimando los preparativos de los festejos que tendrán lugar los días 23 y 24, próximos, en el Reparto Lutgardita, en honor del Honorable señor Presidente de la República con motivo de su fiesta onomástica.

Una comisión compuesta por los señores Quintana, Jorge Vila, J. Iglesias, Oscar Carraya, Fernando Aguado, Angel Izquierdo, Hipólito Riguero, M. Pérez de la Mesa y comandante Boniche, tiene a su cargo la confección del programa, el cual daremos oportunamente.

LA INAUGURACION DEL CIRCULO LIBERAL DE LOS PINOS

Para mañana está señalado el acto de inauguración del Círculo Liberal de los Pinos.

Uno de los elementos más valiosos del reparto Los Pinos, el doctor Perfecto Suárez, nos comunica que son numerosos los preparativos que se vienen realizando y que la fiesta resultará de verdadera importancia.

Será amenizado el acto por dos chambelonas y varios sextetos, y usarán de la palabra distinguidos oradores.

Asistirán a lacto los candidatos del Partido, señores Aurelio Méndez; Jorge Sánchez; Guás Inclán; Belisario Alvarez y Pepillo Cueto.

La fiesta dará comienzo a las cinco de la tarde. El Círculo se encuentra situado en la calle de Manhattan y Carneros Betancourt en el reparto Los Pinos.

EL ALMUERZO AL DR. GUAS INCLAN

Los señores Juan Barrionuevo y Nicolás de Cárdenas, nos ruega hagamos presente a los señores que han sido invitados y tienen recibos para el almuerzo-homenaje que los amigos de Asbert ofrecerán al doctor Guás Inclán el próximo domingo en el balneario Martín Mesa (Guanajay), que pueden enviar su importe a San Miguel 145.

FIESTA LIBERAL EN PUNTA BRAVA

Mañana a las dos de la tarde, tendrá lugar en el cercano pueblo de Punta Brava, una fiesta política en honor de Belisario Alvarez, candidato a representante, con el número 9, por el Partido Liberal.

Integran la comisión organizadora los señores Adalberto Ferrer; Antonio M. Sterling, Cándido Prieto, Alberto Rodríguez; Perfecto Pérez; José Malarí y Sabino Pérez.

Concurrirán nutridas comisiones de la capital y pueblos comarcanos.

Entre los oradores figuran los señores Manuel del Amo, Gustavo Parodi, Lorenzo Guerra, doctor Gaytán, Rafael Quintana, Alberto Coffigni y Alfredo Marill; estando el resumen a cargo del doctor Guas Inclán.

LOS AMIGOS DE CECILIO SOTO LLORCA SE MUEVEN EN TODA LA HABANA

Cada día es más intensa la labor que los amigos y simpatizadores de Cecilio Soto Llorca, candidato a representante por el Partido Liberal, están llevando a efecto en todos los barrios de la Habana.

El próximo domingo por la noche en Chacón y Monserrate, se reunen los liberales de los barrios correspondientes al primer distrito para ultimar los preparativos para la fiesta que en honor de Soto Llorca se efectuará el próximo miércoles día 17.

La reunión se celebrará en casa del presidente de los Liberales del Santo Angel, Ramón Mariño y concurrirán los presidentes liberales de los barrios de dicho distrito.

ALMUERZO A CECILIO SOTO LLORCA EN CATALINA DE GÜINES

Hoy sábado, se efectuará en Catalina de Güines un importante acto con el almuerzo que distinguidos políticos de dicho lugar le ofrecerán al señor Cecilio Soto Llorca, candidato liberal a representante en las próximas elecciones.

Actos Políticos de Hoy

8 p. m.—Homenaje a Armando Ruiz en el hotel Loma, en Cojimar.

9 p. m.—Ponche de honor que ofrecen los barrios habaneros al doctor Aurelio Méndez en el Círculo Liberal (Dragones e Industria).

9 p. m.—Baile en el Santos Suárez Tennis Club en homenaje a Rafael Jorge Sánchez.

LA JUVENTUD INTELECTUAL DE LA HABANA

Los señores Enrique Martel y Ramiro Meneses, presidente y secretario, respectivamente, de la Asociación Política Juventud Intelectual de la Habana, han dirigido un manifiesto a los jóvenes del primer voto recomendándoles la candidatura del doctor Armando Ruiz, para representante por el Partido Liberal en los comicios de noviembre.

EN FAVOR DE GUAS INCLAN Y GIORDANO HERNANDEZ

La agrupación política Profesionales de la Habana, han lanzado un manifiesto al electorado recomendando las candidaturas para representante en los comicios próximos de los doctores Rafael Guas Inclán y Giordano Hernández Dou, que ocupan los números 1 y 5 en la boleta del Partido Liberal.

AURELIO MENDEZ, FAVORITO EN EL BOLSIN

Con el regreso del doctor Viriato Gutiérrez y la actuación del mismo en favor de su apadrinado doctor Aurelio Méndez, los valores del joven Presidente de los Barrios habaneros han subido extraordinariamente en el Bolsín en que se cotizan los nombres de la candidatura liberal.

Aurelio Méndez, joven entre los viejos y viejo entre los políticos jóvenes, tiene grandes merecimientos adquiridos en las contiendas de su Partido.

REUNION EN LA ACERA DEL LOUVRE

Anoche se reunieron en la Acera del Louvre, diversos miembros de las Agrupaciones Políticas de dicho histórico lugar, con objeto de cambiar impresiones con respecto a la próxima campaña electoral. Se tomaron acuerdos en relación a estos particulares demostrándose el entusiasmo que anima a estos elementos en la preparación de diversos festejos en honor de los candidatos liberales. También se propuso, cosa que quedó pendiente para una definitiva organización, un acto de protesta contra la campaña intervencionista que vienen haciendo elementos perniciosos.

Entre los reunidos se hallaban presentes los señores José Antonio Pó; Miguel A. Perera; Antonio Boura; Eduardo Alemany; Juan Gutiérrez Capote; Clodomiro Cartaya; Buenaventura Ramírez; Manuel Báez; Alfredo Panadés; Rafael López; Walter Rosell; Benito Perna; Mario Hernández; Francisco Serrpiña; Gil González; Jesús Patiño; José Nolina; José del Cueto; Angel López; Guillermo Molina; Humberto Pego Cballero Arturo Rey; Justo Parapar Castañeda; Pedro Manuel Gil; Armando Acosta; Florentino García; Francisco Martí; Ignacio Arsina; Alfredo Martín; Fernando Lugo; Juan G. Valdés Anciano; Dr. Carlos A. Muñoz; Dr. Santiago Muñoz; doctor Octavio Freyre y José Corominas.

Por lo avanzado de la hora se suspendió la reunión para el próximo sábado en que se continuará organizando todo lo relativo a esta nueva campaña de los viejos Muchachos de la Acera.

UN BAILE EN EL SANTOS SUAREZ TENNIS CLUB EN HONOR DE RAFAEL JORGE SANCHEZ

Esta noche le será ofrecido en los amplios salones del Santos Suárez Tennis Club, un baile en honor del asociado y candidato a representante por el Partido Liberal doctor Rafael Jorge Sánchez.

Amenizarán el acto, el afamado Jazz Band de los Hermanos Castro y un Sexteto.

FIESTA LIBERAL EN MANGUITO

Mañana, domingo, en el poblado de Manguito se celbrará una fiesta política en honor de los candidatos del Partido Liberal.

Reina gran entusiasmo por parte de todos los elementos liberales de aquella localidad.

El señor Agustín Gronlier, representante a la Cámara dirige la organización de dicha fiesta.

Todo el pueblo estará el domingo engalanado. El acto promete resultar de gran lucimiento.

TERMINO LA HUELGA DE MONTADORES DE CONSTRUCCIONES EN MADRID, PERO SE ANUNCIA LA DE LOS BARCELONESES

Reunidos los obreros en sus respectivos gremios han tomado el acuerdo de ir al paro el lunes si antes no hay arreglo

VENTOSA VA A ENTREVISTARSE CON CAMBO EN PARIS

La prensa española continúa haciendo comentarios sobre los cambios de Gobierno en las Repúblicas Hispanoamericanas

MADRID, Septiembre 12.—(AP) — Comentando "ABC" el alborozo de las izquierdas españolas con motivo de las revoluciones peruana y argentina, dice que es necesario esperar a que las nuevas situaciones creadas en dichas Repúblicas se consoliden para poder juzgarlas.

"El Socialista" declara en sus comentarios que las manifestaciones del general Uriburu, de la Argentina, durarán poco, por ser la forma habitual que emplean todos los dictadores, sin perjuicio de prolongar después su mandato.

"El Debate" publica las declaraciones de una personalidad española que residió largo tiempo en la Argentina, diciendo que Irigoyen fué siempre amigo de España, lo que ha demostrado de manera que no ofrece la menor duda con las medidas que dictó para dignificar el sentimiento racial y estrechar los vínculos entre España y la Argentina. Examina después el carácter comunista de una parte de los elementos que le han atacado, y el carácter ultraconservador de los demás oposicionistas y termina deseando que la Argentina encuentre el gobierno sólido y prestigioso que necesita.

CREESE QUE CAMBO NO HA MEJORADO

MADRID, Septiembre 12. — (AP) —En los centros políticos de esta capital no se cree que el exministro Francisco de Asís Cambó esté mejorado, como se ha dicho últimamente, diciendo que personas que le han oído han podido comprobar que habla con gran dificultad, estando convencidos de que ni podrá sostener conversaciones largas ni mucho menos pronunciar discursos.

El ex ministro Ventosa, amigo de Cambó, ha salido para París para entrevistarse con el político catalán y se espera que, a su regreso, diga cuál es el verdadero estado de aquél.

ANUNCIASE LA HUELGA EN BARCELONA

MADRID, septiembre 12. (AP. — Los obreros montadores de construcciones metálicas han regresado al trabajo en virtud de que los patronos aceptaron las demandas que habían formulado. Las condiciones generales del trabajo siguen siendo las mismas, pero los obreros recibrían un aumento de una peseta por día en las obras y montajes que hagan fuera de los talleres. Además, los patronos han accedido a abonar a los trabajadores los jornales correspondientes a los días que han estado en huelga.

De Barcelona comunican que en vista de que no ha sido posible un acuerdo entre los obreros del ramo de construcción y los patronos, aquéllos, que suman unos tres mil, declararán la huelga general de un momento a otro.

Reunidos los obreros en sus respectivos gremios han acordado ir al paro e lunes próximo caso de que para entonces no sean admitidos seis obreros que fueron despedidos.

SE HACE GENERAL LA HUELGA DE VILLANUEVA Y GELTRU

BARCELONA, Septiembre 12. — (AP) — En Villanueva y Geltrú la huelga que había en una fábrica de cemento se ha propagado a las restantes, siendo ahora general. El conflicto tuvo hoy un cariz grave cuando intervinieron las mujeres de los huelguistas, abofeteando una de ellas a un guardia civil y causando otras diversos desórdenes. Témese que la huelga tenga repercusiones en Barcelona, pero el Gobernador está dispuesto a actuar enérgicamente.

SERA GRANDIOSA LA MANIFESTACION PARA CONMEMORAR EL GOLPE DE ESTADO DADO POR EL GENERAL PRIMO DE RIVERA

Por su parte, los elementos radicales, liberales y republicanos protestarán por la privación de libertades en aquel período

GRAN MITIN REPUBLICANO EL DIA 28 DEL ACTUAL

El señor Tulio M. Cesteros, Ministro de Santo Domingo en España, da las gracias por la ayuda prestada a su Patria

MADRID, Sept. 12. (AP).—Los elementos afectos al régimen del general Primo de Rivera, especialmente los que constituyen la Unión Monárquica Nacional y la Juventud del mismo partido, que cuenta con numerosos afiliados en toda España, hacen preparativos para organizar una manifestación monstruo que recorrerá las calles madrileñas para conmemorar el séptimo aniversario del golpe militar dado por el Marqués de Estella en Barcelona, merced al cual, según sus adictos, España ha sufrido una honda transformación.

Los amigos y familiares del Dictador conmemorarán la fecha con diversos actos religiosos, teniéndose entendido que no tomarán parte en ninguna manifestación externa para evitar conflictos y desórdenes.

Por su parte, los elementos radicales, liberales y republicanos se proponen celebrar distintos actos con el objeto de protestar de la privación de libertades públicas que trajo la dictadura.

VIAJE DEL PRINCIPE DE ASTURIAS POR EL NORTE DE ESPAÑA

MADRID, Sept. 12. (AP).—El príncipe de Asturias, heredero del trono de España, y el que acaba de regresar de su primer viaje al extranjero, realizará en breve otro por la península, recorriendo Asturias, su principado, León y Galicia.

Se cree que el viaje comenzará la semana entrante, según los preparativos hechos, acompañando al príncipe su séquito oficial palatino.

GRAN MITIN REPUBLICANO EL DIA 28 DEL CORRIENTE SEPTIEMBRE

MADRID, Sep. 12 AP. No solamente los elementos monárquicos realizarán una activa propaganda política, previamente a las próximas elecciones pues los republicanos anuncian que también la realizarán.

El día 28 del corriente septiembre celebrarán en Madrid los republicanos de todos los matices un mitin grandioso. Hablarán acerca de la conveniencia de la unión republicana y de las ventajas de las candidaturas, las personalidades siguientes: Niceto Alcalá Zamora, Alejandro Lerroux, Sánchez Román y otras.

El mitin será de los más concurridos, pudiéndose decir que resultará el más importante celebrado en los últimos ocho años por los elementos antidinásticos.

TULIO MARIA CESTEROS DA LAS GRACIAS A ESPAÑA

MADRID, Sep. 12 AP. El señor Tulio María Cesteros, Ministro Plenipotenciario de Santo Domingo visitó hoy nuevamente al subSecretario de Estado, señor Bárcenas, para reiterarle, por orden expresa de su Gobierno, la gratitud sincera de los dominicanos por la rapidez y generosidad con que actuó el Gobierno de España al enterarse de la catástrofe causada por el último ciclón.

El Ministerio de Estado español y la Inspección General de Emigración han girado por cable cinco mil pesos para auxiliar a los damnificados, sin perjuicio de ulteriores socorros. Los dos departamentos se ocupan activamente de las repatriaciones que imponen las circunstancias.

Según los informes del Cónsul de España en Santo Domingo, pasan de cien los españoles arruinados por la reciente catástrofe.

EL CONGRESO INTERNACIONAL DE CIENCIAS ADMINISTRATIVAS SERA EN OCTUBRE

MADRID, Septiembre 12.—(AP). —El veinte de octubre se reunirá en Madrid el Congreso Internacional de Ciencias Administrativas. Una de sus sesiones será dedicada exclusivamente al régimen municipal de las grandes ciudades y otra a la parti ministrativa.

Estos Congresos solo se han celebrado, hasta ahora, en París y Bruselas. Las reuniones de Madrid serán en el edificio del Senado.

Se ha comenzado a recibir inscripciones, tanto de España como del extranjero. Se tiene ya las oficiales de Cuba, Chile, Portugal, Rumania y Suiza.

LO QUE CONTIENE DE INTERESANTE LA GACETA

Septiembre 12.

Decreto del Secretario de Justicia concediendo a Gonzalo Luis, Catalina Felicia Agueda y Armando Mateo Prats y a Ansemo Danilo, Raúl Demetrio Floro, Blanca María, Jesús Esteban, Enriqueta Juana Maximina, Antonia Emma Raquel y Ana Luisa Catalina Prats, la autorización solicitada para adicionar antepuesto a su apellido el de Bardisa.

Expidiendo título de mandatario para ejercer en la Habana a favor de Alberto Velasco Campa.

La Secretaría de Agricultura declara con lugar la oposición formulada por Lorenzo S. Ruiz a nombre de Hijos de Antonio Barceló, S. en C., para la inscripción de la marca Ovo Quina para distinguir vinos de todas clases solicitada por Bodegas Rocafort S. A.

Sebares y Hermano, ha solicitado la inscripción de la marca El Recreo, para distinguir vinos, licores, cerveza y sidra.

Industrial de Cuba, S. A., la inscripción de la marca La Palma, para distinguir jabón. Libby, Mac Neill Libby, S. A., la marca para distinguir alimentos; Kirby Bear and Co., la marca para distinguir hojas de navaja; The Sydney Ross Co., la marca para distinguir tónico; Dochler Furniture Co. Inc., la marca para distinguir muebles; Francisco Taquechel, la marca Carnotauro, para distinguir productos farmacéuticos.

La Marianao Industrial, S. A., cita a los accionistas para la Junta General Extraordinaria que ha de celebrarse el primero de Octubre del año en curso, a las 4 de la tarde, en Empedrado 16.

La Sociedad anónima Asfaltos de Cuba, (Mariel) S. A., celebrará Junta general ordinaria, a las doce meridiano en el número 4 del London Wall Building, el 29 del presente mes de Septiembre.

El doctor Antonio Lancís Sánchez, ha establecido recurso contencioso-administrativo contra resolución de la Comisión del Servicio Civil que declaró que el doctor Félix Granados García, es elegible para el cargo de Abogado Consultor de la Administración Municipal de la Habana.

M.E.C.D. 2016