SECCION 1ª

MIEMBRO de The Associated Press. Esta queda autorizada para usar nuestros servicios y noticias de información. Hilo directo con New York.

DIARIO DE LA MARINA

EL DIARIO DE LA MARINA es el periódico más antiguo de Cuba. Fué fundado en el año mil ochocientos treinta y dos. Servicios especiales de España.

SECCION 1ª

AÑO XCVIII—NUM. 29 | Acogido a la franquicia postal | LA HABANA, MIERCOLES, 29 DE ENERO DE 1930.—SAN FRANCISCO DE SALES | TIEMPO PARA HOY:— Bueno. | EJEMPLAR 5 CENTAVOS

HEMEROTECA MUNICIPAL MADRID

General Dámaso Berenguer, nuevo Jefe del Estado Español.

El General Dámaso Berenguer, Nuevo Jefe del Gobierno Español, Dice que Todos los Ministros Serán Civiles

BERENGUER ANUNCIA SU PROPOSITO DE RESTABLECER INMEDIATAMENTE LA CONSTITUCION DEL AÑO 1876

A este efecto, el nuevo Jefe del Gobierno convocará en breve a elecciones de Diputados y Senadores para formar Parlamento

DARA TIEMPO A LA FORMACION DE PARTIDOS

Suspendidas indefinidamente las sesiones de la Asamblea Nacional. El Dictador anuncia su retirada a la vida privada

MADRID, Enero 28 (AP.)—Una de las promesas iniciales del General Berenguer es que restaurará, con toda la rapidez posible, los partidos políticos cuyas actividades fueron suspendidas radicalmente por el General Primo de Rivera a raíz del golpe militar de 1923. Por su parte Primo de Rivera manifestó que el miércoles dirá las razones de su dimisión. Esta noche declaró que eran personales y por motivos de salud.

Entre las razones de la dimisión, según varios altos oficiales del ejército que han disfrutado de la confianza del ex-Dictador, estuvo la respuesta dada por los jefes de la Armada a la pregunta de si Primo de Rivera debía seguir en el Poder. Se dice que esos jefes contestaron, poco más o menos: "Apoyaremos cualquier Gobierno que el Rey nombre, pues estamos al servicio del Rey y de la Patria. Pero opinamos al mismo tiempo que no es conveniente la perduración de la dictadura".

Se dice que los oficiales de la guarnición de Madrid manifestaron poco más o menos lo mismo.

El General Primo de Rivera, quien subió al Poder mediante un golpe de Estado, gobernó la nación con firmeza, pero sin severidad, y ha sabido dejar las riendas de España en las mismas condiciones incruentas.

Casi en los instantes en que se anunciaba la dimisión de Primo de Rivera, los estudiantes en huelga de la Universidad Central estaban reuniéndose frente al Ministerio de Instrucción Pública, en el centro de Madrid, para realizar una manifestación. La policía pudo dispersarles sin que hubiera lesionados.

Algunos periódicos lanzaron a la calle ediciones extraordinarias, dando la noticia del cambio de gobierno, formándose inmediatamente grandes grupos en las principales calles, para discutir los acontecimientos. En los lugares más frecuentados se reforzó la vigilancia policíaca.

El General Dámaso Berenguer aceptó oficialmente el encargo que le hizo el Rey Alfonso, diciendo que todos sus Ministros serán paisanos, escogiendo un hombre muy versado en cuestiones financieras para la cartera de Hacienda, debido a que ésta es una de las más delicadas en los momentos actuales, por la crisis de la peseta.

TODOS LOS MINISTROS DEL NUEVO GOBIERNO SERAN CIVILES

NUEVA YORK, enero 28. (AP) El general Dámaso Berenguer, enemigo político de Primo de Rivera, se ha hecho cargo esta noche de formar un gobierno que sustituya al régimen dictatorial, implantado en España desde el 13 de septiembre de 1923.

El marqués de Estella dimitió en la noche de hoy la jefatura del Gobierno, después de un consejo de ministros, haciendo entrega al soberano español de la renuncia de todos los miembros del gabinete, la cual fué aceptada por Don Alfonso, que llamó inmediatamente al general Berenguer general de su Cuarto Militar, para encargarle la formación de un nuevo gobierno.

El general Berenguer, en una entrevista concedida poco después de recibir el encargo regio, dijo a los periodistas que se propone designar ministros civiles para todas las carteras, excepto, como es natural, las del Ejército y Marina.

Anunció su intención de restablecer la Constitución de 1876, por la cual se rigió la nación hasta la dictadura, a cuyo efecto convocará en breve a elecciones para diputados a Cortes y senadores, a fin de restablecer el Parlamento.

Hasta el momento de someter su programa a la aprobación del Parlamento, propiamente elegido por el pueblo, el nuevo Jefe del Gobierno actuará de acuerdo con las facultades que ha recibido por el Rey.

La caída del brillante militar y político que ha controlado los destinos de España con mano de hierro por espacio de más de seis años, se consideró inminente durante todo el día de hoy, pero el general Primo de Rivera no presentó la dimisión del gobierno al Rey Alfonso hasta después de la celebración del consejo de ministros de esta noche.

El teniente general Primo de Rivera se distinguió en las campañas contra los marroquíes, que durante algunos años habían costado enormes sumas al Tesoro español y ríos de sangre a la nación, amenazando con ser causa de la ruina del país. Sus éxitos siguieron a la derrota y desgracia del hombre que le sucede ahora en la jefatura del gobierno.

El general Berenguer fué Alto Comisario de España en Marruecos en 1921 y 1922, dimitiendo en julio de este año. En junio del siguiente, o sea 1923, el Senado, del cual era miembro, acordó acusarle, basándose en que había sido el responsable de la derrota en Marruecos. Entonces fué procesado y condenado a seis meses de prisión, sentencia que conmutó el Rey inmediatamente.

En 1926 el rey Alfonso le dió una nueva prueba de su confianza nombrando al general Berenguer jefe de su cuarto militar. Tal nombramiento suscitó muy variados comentarios, considerando muchos que era indicio de una ruptura de relaciones entre el soberano y Primo de Rivera, pues ambos generales no ocultaban su enemiga personal.

Aunque la dimisión del gobierno de Primo de Rivera ha sobrevenido de manera repentina se presagiaba por los acontecimientos de los últimos meses. El propio marqués de Estella había indicado, en distintas ocasiones, que esperaba abandonar el poder este mismo año. Su principal preocupación, según dijo, consistía en buscar un sucesor apto y preparar el camino para la gradual restauración de los derechos constitucionales.

Aunque desde el movimiento sedicioso de los artilleros, ocurrido hace un año, no se ha registrado ningún otro de esa naturaleza, últimamente circulaban insistentes rumores dando cuenta de que se fraguaba el derrocamiento de la dictadura.

El general Primo de Rivera alcanzó el poder en septiembre de 1923, con el apoyo del Ejército, particularmente de la infantería. Un real decreto le designó jefe del gobierno y presidente de un directorio militar. El 3 de diciembre de 1925, el directorio militar fué sustituido por un gobierno civil, que continuó bajo la presidencia del marqués de Estella.

LA NOTICIA EN BARCELONA

BARCELONA, enero 29. AP.—La noticia de la dimisión del General Primo de Rivera ha sido recibida con enorme interés. Un grupo de estudiantes recorrió las calles en manifestación, pero no hubo desorden alguno.

Mañana:

publicaremos el próximo artículo de la serie «Ante el problema actual de nuestra hacienda» por el doctor Santiago Claret. Se titula:

EL IMPUESTO A LA RIQUEZA QUE EMIGRA

S. M. Alfonso XIII y el General Primo de Rivera a raíz del golpe militar del día 13 de septiembre.

EL MINISTERIO DE HACIENDA LE SERA CONFERIDO A UN EXPERTO HACENDISTA QUE NO TENDRA SIGNIFICADO POLITICO

Supónese que la citada cartera le será ofrecida a don Francisco Cambó y si éste la rechaza al señor Ventosa

DESPUES DEL CONSEJO DE MINISTROS, LA DIMISION

En vista de que Primo de Rivera se manifestó irreductible en su propósito de dimitir, todo el Gabinete hizo lo propio

MADRID, enero 28. AP. Al salir de Palacio, despues de conferenciar con el Rey Alfonso en la noche de hoy, el general Dámaso Berenguer hizo las siguientes declaraciones a la prensa:

"Acepto, honrándome con ello, el encargo de formar Gobierno que me ha dado el Rey, como obligación, pues todo militar y patriota debe ponerse al servicio del país y del monarca. Formaré un Gobierno de hombres civiles, a los cuales todavía no he designado. Para la cartera de Hacienda nombraré a una persona capacitada y entendida como técnico, sin otra representación. Todos mis ministros serán civiles, excepto los del Ejército y Marina. Desde el momento que preste juramento del cargo del jefe del Gobierno aceptaré la constitución del estado español, vigente desde 1876 hasta el golpe de estado de septiembre de 1923. Una vez que haya dado tiempo a los partidos políticos para reorganizarse dentro de la legalidad, convocaré a elecciones generales para senadores y diputados a Cortes, conforme a las leyes vigentes para reunir las Cortes. No puedo dar fecha ninguna, pues esto depende del desarrollo de los acontecimientos. Tampoco puedo dar la lista del Gobierno todavía.

ANTONIO GOICOECHEA PROMETE SU ADHESION AL REGIMEN DE BERENGUER

MADRID, enero 29 (Miércoles AP. El exministro conservador Don Antonio Goicoechea, íntimo amigo de Dámaso Berenguer, ha declarado en esta madrugada lo siguiente:

—Partiendo de la base de que era imposible la continuación en el Poder del General Primo de Rivera, me parece excelente el nombramiento del General Berenguer, por ser persona prestigiosa y hombre sereno y frío, como lo exigen los momentos actuales. El programa de Berenguer no puede ser otro que llegar gradualmente al restablecimiento de la normalidad constitucional, lo cual no debe ser tan lento que la opinión no pueda percatarse de que es un propósito muy serio, ni tan rápido que se comprometa lo que por todos los medios hay que salvar. Creo que se debe acometer ahora el trabajo de infiltrar en la Constitución española de 1876 la adaptación a las costumbres actuales y la idea de un régimen verdaderamente nuevo. Berenguer y el Gobierno que forme éste contarán con mi más resuelto apoyo. Si la crisis presente ha sido un pretexto constitucional en virtud del cual el Rey es la única persona que debe separar y nombrar libremente los Ministros, debe considerarse como una lección provechosa.

ASEGURASE QUE MATOS IRA A GOBERNACION

MADRID, Enero 28. (AP).—Numerosos nombres han comenzado a barajarse para la formación del nuevo gobierno por los que se creen enterados. Afirman varios que si el jefe catalanista Cambó no acepta la cartera de Hacienda, que se cree le será ofrecida, se designará para ese ministerio a su lugarteniente señor Ventosa. Este nombramiento tendrá solamente un carácter técnico y sin ninguna representación política.

Hablase de que la cartera de Gobernación la ocupará don Leopoldo Matos, exministro conservador que es actualmente abogado consultor del Palacio Real. Por cierto que el señor Matos se encuentra actualmente con un brazo fracturado a consecuencia de una caída que recibió hace días cuando fué al consulado inglés para legalizar varios documentos.

Para otros ministerios se menciona a diversas personalidades políticas de distintos partidos del viejo régimen, pero es todavía prematuro dar nombres.

EL DUQUE DE ALBA, MINISTRO DE INSTRUCCION

MDRID, Enero 29. (Miércoles). (AP.)—El General Berenguer anunció esta madrugada que el Duque de Alba ha aceptado la cartera de Instrucción Pública, siendo el primero que ha aceptado un cargo en el nuevo Gabinete.

El Duque de Berwick y de Alba, que por sus numerosos títulos y Grandezas es el primer noble de España, fué mencionado repetidamente, hace varias semanas, como el posible sucesor del General Primo de Rivera, a la cabeza de un Gabinete que en los centros políticos se calificaba de "transición", es decir, una especie de puente entre la dictadura y el deseado régimen constitucional.

El Duque de Alba sustituye en el Ministerio de Instrucción a Don Eduardo Callejo, cuya situación era muy difícil desde la semana pasada, por el cariz que iba tomando la huelga de los estudiantes.

SUSPENDIDA INDEFINIDAMENTE LA ASAMBLEA NACIONAL

MADRID enero 28. AP. La Secretaría de la Asamblea Nacional ha circulado órdenes a los asambleistas suspendiendo indefinidamente las sesiones plenarias que debían celebrarse a partir de mañana miércoles.

El general Dámaso Berenguer anunció a las once de la noche que visitará al marqués de Estella para celebrar con él una conferencia.

ImpresioneS

Flores ayer se amontonaron y desfilaron millares de niños al pie de la estatua del Apóstol. ¡Flores! Lo más bello de la tierra. ¡Niños! La flor del género humano.

Lástima que los niños, como las flores, se marchiten tan pronto. Pero no importa: "con nuevas hojas se ornará la rama".

Cuando los niños, que hoy arrojan flores a los pies de la estatua de Martí, arrojen mañana piedras al idearium de quien dotó a la Revolución libertadora de pensamiento, verbo y espíritu, es porque serán ya hombres.

Porque los niños cuando apedrean en sus juegos a una estatua, es porque los hombres han mutilado, desfigurado o prescindido de la figura que la estatua simboliza; así es fácil ver en los vetustos edificios de Europa reyes y emperadores empotrados en la pared, sin orejas y sin narices y, lo que es peor, sin coronas y sin cetros.

Los niños son muy respetuosos con lo que inspira devoción a los mayores.

Nuestros niños oyen hablar mucho de Martí. Una vez al año los conducen a que dejen unas flores en su monumento. Luego crecen y ya no las llevan. ¡Es natural! Conocían la estatua; pero no al hombre...

A Martí hay que desempolvarlo; arrancárselo a los ruditos y entregárselo a la juventud. Ediciones baratas de su obra copiosa serían a manera de otras flores inmarchitables con que el Apóstol pagaría las que recibe de los niños.

Si cada ciudadano llegara a la pubertad llevando a Martí en el corazón y en la mente, cada ciudadano se haría casi acreedor a otra estatua. Martí, como Bolívar, exige algo más que tributos florales. Estos héroes epónimos necesitaron hombres que los comprendieran y los amasen para llevar a cabo sus empresas legendarias.

Martí, aislado, hubiese sido una tempestad en el océano: inmenso oleaje, seguido de una calma bochornosa. Martí sin eco en vida no pasara de ser un perturbador genial; sin resonancias póstumas, el más ilustre de nuestros muertos. Y ¡desgraciado el pueblo cuyos muertos ilustres yacen sin vida!

Martí no vivió para su generación, sino para las generaciones. Por eso, más que honrarlo en la piedra statuaria, debemos vivificarlo con el recuerdo, empapándonos de él hasta que nos cale.

De nada sirve que los niños cubran de flores su pedestal si, por contraste con los hombres de hoy, puede parecer un simple visionario.

Flores de los niños. Flores en profusión. Las flores son bellas y huelen bien; pero exhalan mejor perfume y son más hermosas aún las acciones de los hombres que se inspiran en la doctrina de nuestro héroe.

Sin estas últimas, a los niños que desfilan ante el Martí de mármol los hacemos inocentes cómplices de nuestro desdén al Martí de carne y hueso que vive aún en su obra y en los corazones dolientes de los cubanos de buena fe.

La Negativa a Destituír a los Grals. Borbón y Goded, Causa de la Caída

El Infante es el Capitán General de Andalucía, y el General Goded, es el Gobernador Militar actual de Cádiz

Manifestaciones tumultuosas con banderas en que se leía: Viva la República, contra la Monarquía y el Clero

MADRID, Enero 28. (AP).—Cerca de medianoche se reunieron en el Ministerio del Ejército los Generales Primo de Rivera, Berenguer y Martínez Anido, celebrando una conferencia. Se sabe que Berenguer sostuvo poco antes una larga conversación telefónica con Leopoldo Matos

Hablando con los periodistas, el General Primo de Rivera dijo:

—Ahora voy a dedicarme a una vida tranquila e higiénica y a pasear a caballo. Si las gentes me persiguen con su curiosidad, tomaré un cuarto desconocido y me ocultaré de todos...

Estas últimas palabras las dijo sonriendo.

DESPEDIDA DE PRIMO DE RIVERA

MADRID, enero 29 (Miércoles) AP El General Primo de Rivera dió esta madrugada una declaración oficial despidiéndose del Rey Alfonso, saludando al nuevo Gobierno y expresando de manera sumaria su criterio sobre el régimen.

P. de Rivera cree necesario que España continúe algún tiempo bajo la dictadura, con un Consejo de Ministros o algo semejante. Los seis últimos años han sido muy fatigosos para mí, termina diciendo el ex-dictador, y ahora mi único deseo es descansar. Y después que lo haga, si Dios quiere, volveré al servicio de España.

COMUNICA EL MARQUES DE ESTELLA LA NOTICIA DE LA RENUNCIA

MADRID, enero 28 (AP) A la terminación del consejo de ministros celebrado esta noche, el general Primo de Rivera salió para el Palacio Real, donde llegó a las 8:15 p. m. y treinta y cinco minutos más tarde, o sea a las 10:10 anunció a los periodistas que había presentado la dimisión al Rey Alfonso y que el soberano había encargado al general Dámaso Berenguer la formación de gobierno.

Al mismo tiempo hizo entrega a la prensa de la siguiente nota:

«El Rey ha admitido mi dimisión y la de todos los ministros, teniendo frases de la mayor benevolencia y elogio para los que han compartido conmigo las tareas de gobierno, ordenándome que les haga saber así como a los demás funcionarios y corporaciones que sigan desempeñando sus cargos y funciones hasta que se constituya un nuevo gobierno y este nuevo gobierno dicte las normas necesarias.

«Hago mío este deseo del Rey esperando que todos los ajenos a la política que han colaborado con la Dictadura seguirán en sus puestos mientras el nuevo gobierno no disponga otra cosa».

PROMETE PRIMO DE RIVERA «SU ULTIMA NOTA» A LA PRENSA

MADRID, enero 28. (AP) Al abandonar el general Primo de Rivera el regio alcázar, después de poner en manos del monarca la dimisión de su gobierno, entregó la siguiente nota a la prensa:

«El consejo de ministros ha reconocido las razones personales y de salud que el general Primo de Rivera expuso como motivo irrevocable para presentar su dimisión al Rey y comprendiendo diáfanamente que la dimisión del marqués de Estella envuelve la de todos los ministros, éstos le rogaron que presentase la dimisión de todo el Gobierno».

También hizo entrega de esta otra nota:

«Esta noche o mañana por la mañana daré una nota oficiosa—«mi última nota oficiosa»—explicando las razones de esta crisis y despidiéndome del Ejército y de la Marina. Por lo demás, esperaré en mi puesto hasta que se me presente al nuevo jefe de Gobierno que ha de sustituirme».

SE DESPIDIO EL MARQUES DE ESTELLA DE LOS EMPLEADOS DE LA PRESIDENCIA

MADRID, enero 28. AP. Despues de una breva entrevista que celebró el general Primo Rivera con sus compañeros de gabinete, que se habían quedado reunidos en el ministerio del Ejército mientras iba a Palacio para presentar la dimisión al Rey, abandonaron el Palacio de Buenavista todos los ministros.

El jefe del gobierno dimitente dijo a los periodistas:

"Me entrevistaré con el nuevo presidente del consejo mañana o pasado para darle cuenta de como marchan los asuntos. Me he despedido ya de todos los funcionarios de la Presidencia, que tanto me han ayudado. Ahora me voy a mi casa a cenar con mi familia".

Los demás ministros no hicieron declaraciones al dejar el ministerio del Ejército, limitándose a manifestar que se iban para sus casas.

EL REY NO QUISO DESTITUIR A DON CARLOS DE BORBON

PARIS, Enero 28. (AP.)—Un despacho de la Agencia Havas desde Madrid, dice esta noche que la causa inmediata de la dimisión de Primo de Rivera fué que el Rey Alfonso se negó rotundamente a firmar las destituciones del Infante Don Carlos de Borbón, Capitán General de Andalucía, y del General Goded, Gobernador Militar de Cadiz.

Se dice también que la actitud adversa de la alta oficialidad de la Armada para que continuase la dictadura, influyó en la decisión de P. de Rivera.

CAUSAS DE LA DIMISION DE ESTELLA

MADRID, enero 28. AP. Comienzan a conocerse las causas de la dimisión del general Primo de Rivera, por haberlas divulgado algunos de los generales consultados por el marqués de Estella de acuerdo con la nota que dió a la prensa en la madrugada del domingo.

Estos dicen que los Jefes de los departamentos navales consultados directamente por el General Primo de Rivera, contestaron unánimemente al ministro de Marina, contralmirante Garcia de los Reyes, lo siguiente:

"Nosotros apoyaremos todo Gobierno que el Rey nombre, pues estamos al servicio del Rey y de la patria. Respecto a si debe continuar la Dictadura, nuestra opinión es contraria a dicha continuación".

En la guarnición de Madrid también ha prevalecido una opinión contraria a que continuara el Marques de Estella y la Dictadura, aunque todos expresaron su adhesión al gobierno que el Rey designara y deseare nombrar. Agrégase que casi todas las demás guarniciones han contestado en sentido análogo, por lo que el marqués de Estella, en vista de haberle sido adversa la contestación a su pregunta, puso su renuncia a la disposición del Rey.

EDICIONES EXTRAORDINARIAS DE LA PRENSA DE MADRID CON LA NOTICIA

Al recibir Estella la respuesta del Ejército y la Marina en sentido desfavorable a la Dictadura, presentó la dimisión

MADRID, Enero 28. (AP.)—La noticia de la dimisión del gobierno dictatorial no la alcanzaron los diarios en sus ediciones normales, por lo que cerca de media noche tuvieron que lanzar a la calle números extraordinarios que fueron acogidos por el público con gran sorpresa e interés. Las noticias que han recibido los periódicos de todas partes de España, donde todavía no se conoce la dimisión del gabinete, acusan una tranquilidad completa.

Dícese por personas bien enteradas que el recibir el general Primo las contestaciones del Ejército y de la Armada en el sentido de que creían conveniente que cesara la Dictadura, decidió dimitir inmediatamente, comunicándoselo así a sus camaradas en el consejo de ministros de esta noche, yendo después a Palacio para proponer al Rey nuevos sucesores.

El general Primo de Rivera recomendó al Rey Alfonso que designara para sustituirle al frente del gobierno al general Berenguer, Jefe del Cuarto Militar de Su Majestad, o al general Barrera, capitán general de Cataluña, acordando el monarca llamar al primero para que formase gobierno y designar al segundo para sustituir a Berenguer en el cargo de Jefe del Cuarto Militar que ha de quedar vacante.

Esta noche se entrevistaron los generales Primo de Rivera y Berenguer para acordar las condiciones de la trasmisión de poderes. El nuevo ministerio no estará formado antes de mañana, pero el nuevo Jefe del Gobierno ha prometido activar cuanto antes su formación.

Se habla de distintos hombres civiles que están apartados de la política, creyéndose que a la cartera de Justicia y Cultos irá algún magistrado y a la de Instrucción Pública una persona de prestigios científicos a fin de que haga entrar en cauce a los estudiantes, concediéndoles cuanto sea de justicia.

El nuevo ministerio, se dice, tendrá principal labor, la de tranquilizar los espíritus en todos los aspectos, los cuales estaban enardecidos durante los últimos tiempos de la Dictadura.

Para la cartera de Ejército se mencionan los nombres de los generales Saro y Sanjurjo.

Durante la noche algunas manifestaciones recorrieron las calles de Madrid gritando Viva el Rey y viva la libertad, al mismo tiempo que profiriendo insultos contra el general Primo de Rivera. Algunas de ellas se dirigieron a Palacio aclamando al Rey y a Berenguer, pero fueron disueltas por la policía, sin incidentes de importancia.

Una Fotografía Histórica en la Política Española

En esta "foto", hecha después de un banquete ofrecido a nuestro Director en Madrid, aparecen el gobernante español que acaba de resignar el mando y el que por designación del Rey lo sustituye: los tenientes generales Primo de Rivera y Berenguer. Al primero se le vé entre el doctor Mario García Kohly, Embajador de Cuba y el Dr. Rivero, y al segundo se le divisa al fondo, detrás del señor Manuel Serafín Pichardo, Consejero de la Embajada. — En esta ocasión se entrevistaron, por primera vez desde el golpe de Estado del 13 Septiembre, los dos preeminentes hombres públicos que llenan hoy la actualidad internacional. Es pues, ésta, una fotografía verdaderamente histórica.

PROPOSICION DEL DOCTOR VAZQUEZ BELLO

De utilidad pública cualquier explotación de carbón y petróleo

Una Ley nacionalista se acaba de presentar en el Senado, avalorada por la firma del doctor Clemente Vázquez Bello. Se persigue en esa nueva iniciativa declarar de utilidad pública todo lo relativo a la explotación de yacimientos de carbón y las similares, petróleo y demás sustancias hidrocarbonadas que se encuentren en la superficie o en el interior de la tierra, ya sean sólidas, líquidas o gaseosas; amparándose en la propia forma la manufactura y refino de los minerales explotados y su transporte por todos los medios que requieran vías especiales.

La Ley tiene bastante extensión, en ella quedan comprendidos la nafta, el petróleo, el asfalto, el betún, la brea, la ozoquerita y demás combustibles análogos, así como las resinas fósiles y los gases desprendidos de los yacimientos de dichos minerales.

SUMARIO

A.—A Través de la Vida ... 13
—Automóviles Circulados ... 19
B.—Belleza ... 3
C.—Cartel del Día ... 9
—Consejos Médicos ... 11
—Casos y Cosas ... 2
—Cables ... 4
—Concurso ... 3
CH.—Choferes ... 19
D.—Defunciones ... 11
—De Día en Día ... 2
EDITORIAL ... 14
H.—Habaneras, 5, 7, 9 y ... 11
—Movimiento Político ... 10
—Mercantil ... 10
O.—Obras Públicas ... 14
P.—Puerto ... 11
—Para Ellos y Para Ellas ... 19
R.—Religiosa ... 6
—Radio y Electricidad ... 5
S.—Sociedades Españolas ... 10
—Sociedades Cubanas ... 10
T.—Teatro ... 8
—Telegramas de la Isla ... 13
V.—Viborcñas ... 6

Vea en la pág. 3 la extensa información del natalicio del Apóstol Martí.

M.E.C.D. 2016

DE DIA EN DIA

Parece, en efecto, que el General Primo de Rivera, ya no es el hombre de acero (y cemento) que era hace seis años, cuando, en hombros del Ejército se encaramó hasta donde estaba el Monarca, no llegando más arriba sin duda por deferencia, no porque Don Alfonso estuviera capacitado entonces para decirle: "Es más corto el brinco".

Hay un indicio de flojedad.

Don Miguel ha dimitido, se ha ido—según los informes del momento en que se escriben estas líneas—, no obstante que las mujeres le pidieron expresamente que se quedara.

Y eso, dentro del carácter latino, especialmente dentro del modo de ser español es un signo catastrófico que no tiene paralelo en los signos del zodíaco, por muy maléficos que sean algunos al decir de los astrólogos.

El hombre que en España, es invitado por un grupo de hombres a que se retire y accede a sus deseos, a pesar de que las señoras le manden, quedarse para complacerlas a ellas, es un ciudadano que no tiene que envidiarle al coloso de Rodas, después del derrumbe.

¿Paulino Uzcudun?... Paulino Uzcudun es un boxeador con dos millones de probabilidades más de ser champion mundial, que Don Miguel de volver a ser el Dictador de España.

DR. PULGARON
Manzana de Gómez 465
Teléfono A-1862.
PRIMERA Y SEGUNDA ENSEÑANZA. ENSEÑANZA SUPERIOR Y LATIN.
Visitas y Avisos: de 6 a 7.

Dr. Gonzalo Pedroso
CIRUJANO DEL HOSPITAL MUNICIPAL DE EMERGENCIAS
Especialista en vías Urinarias y Enfermedades Venéneas. Cistoscopia y cateterismo de los uréteres. Cirugía de Vías Urinarias. Consultas de 10 a 12 y de 3 a 6 p. m. en la calle Avenida de la República 254.

Esperanza Fierros
PARTOS
Midwife. Levatrice.
Teléfono A-8937.
Edificio "Gener-Font"
San Rafael y Rayo.

Dr. A. Díaz Albertini
DR. M. AURELIO SERRA
DR. J. RODRIGUEZ PEREZ
Hipertensión Arterial
(Tensión Alta Arterial)
B. núm. 10, Vedado. Infórmese: entre 5 y 7. Telf. F-1953.

DR. P. M. SOUZA
Garganta, Nariz y Oídos.
Hospitales de New York, Viena, Budapest. Habana.
San Lázaro 226, de 2 a 4.

INGLES Enseñado por una Señorita
METODO NUEVO, Sorprendentes resultados en pocas semanas. Garantizo por escrito que el discípulo leerá, hablará y escribirá correctamente el inglés en corto tiempo. 25 cts. por lección. Doce años de experiencia. Sírvase escribir para informes a la SRTA. BLANCHE FISHER. Dept. 18 1264. LEXINGTON AVE. NEW YORK.

Los NIÑOS
A medida que crece el nene, robustézcalo con el rico aceite de hígado de bacalao, emulsionado ya listo para ser digerido y asimilado, como se prepara en la

EMULSIÓN de SCOTT
Incomparable contra el raquitismo

Jacinto Rico Hernández, chófer del auto 60633, denunció que en Neptuno y San Nicolás, el tranvía 615, de Playa Estación Central, chocó con su auto, causándole averías por valor de 20 pesos.

En San Rafael y Manrique, chocaron el carro 18495, manejado por Enrique Barreira y el auto 22266, que conducía José López, produciéndose averías los dos vehículos.

DETENCION DE 17 RECLAMADOS

Serán puestos a disposición de los Jueces Correccionales

Por estar reclamados fueron detenidos por la policía en el día de ayer, las personas siguientes:

Miguel Hernández González, del comercio y vecino de Mercado Unico No. 618, reclamado por el J. C. de la S. Cuarta.

Antonio Estevez Cagigal, chófer y vecino de Sitios No. 169, reclamado por el J. C. de la S. Segunda.

José Bermudez Bahamonde, chófer y vecino de Aramburo No. 30, reclamado por el J. C. de Artemisa.

Francisco Novoa Castro, chófer y vecino de San Martín número 9, reclamado por el J. C. de la S. Cuarta.

Angel Suárez Hernández, jornalero y vecino de Lagunas, reclamado por el J. C. de la S. Tercera.

Francisco San Santalo, del comercio y vecino de Rayo No. 54, reclamado por el J. C. de la Tercera.

Juan Yuno, dependiente y vecino de A. Recio No. 21, reclamado por el J. C. de la S. Tercera.

Roberto Cariel López, del comercio y vecino de Fraternidad 6, reclamado por el J. C. de la S. Cuarta.

Ofelia Rodríguez Caiñas, vecina de Delgado No. 98, reclamado por el J. C. de la S. Tercera.

Antonio Fernández González, chófer y vecino de Sol No. 15, reclamado por el J. C. de la S. Segunda.

Vicente Sangil Fernández, del comercio y vecino de Neptuno No. 198 reclamado por el J. C. de la S. Quinta.

Amador Rodríguez Rodríguez, chófer y vecino de Beales y Octava, en el Reparto Batista, reclamado por el J. C. de la S. Cuarta.

Elías Cortina Fernández, vecino de 10 de Octubre 655, reclamado por el J. C. de la S. Quinta.

Luis Viñas Escobar, vecino de Dolores y Miguel, reclamado por el J. C. de la S. Quinta.

Miguel Carmona Marquez, vecino de Dolores y Miguel, reclamado por el J. C. de la S. Quinta.

Roberto Méndez Hernández, chófer y vecino de Unión y Ahorro 27, reclamado por el J. C. de la S. Quinta.

Roberto Méndez Hernández, chófer y vecino de Unión y Ahorro 27, reclamado por el J. C. de la S. Cuarta.

Manuel Bustillo Ventura, vecino del Reparto Almendares, reclamado por el Presidente de la Sala Segunda de la Audiencia de la Habana, en dos causas por estafa. Ingresó en la Cárcel lo detuvo el Teniente Calvo.

EL PRESIDENTE MACHADO RECIBIO LA ORDEN ARABIGA DE NOBLES DE EGIPTO

El Jefe del Estado ha sido invitado y ha prometido asistir a una reunión de miembros de esa Institución, en el Canadá

VARIAS NOTICIAS DE LA MANSION PRESIDENCIAL

Hoy se celebrará Consejo de Secretarios. Lamenta el Gobierno Cubano la decisión del Gral. P. de Rivera al dimitir

AL DESFILE ESCOLAR

El Presidente de la República ayer mañana salió de Palacio en automóvil dirigiéndose a la glorieta levantada en el Parque Central, desde donde presenció el desfile de los niños de las escuelas, que rindieron bello homenaje al Apóstol Martí en la fecha de su nacimiento, y de todo lo cual damos amplia información en otro lugar de esta edición.

A ALMORZAR

El Jefe del Estado invitó en el día de ayer para que con él almorzara en Palacio al conocido industrial cubano y concejal habanero, señor Emeterio Zorrilla.

REPRESENTACIONES

Los ayudantes presidenciales Coronel Morales Coello y Comandante Espinosa, fueron designados por el Presidente de la República para que los representase el primero en el acto celebrado en la Asociación de Emigramos Revolucionarios, y el segundo en el juego de futbol celebrado en el Stadium de la Polar entre los teams de la Marina Nacional y del Ejército cubano.

CONSEJO DE SECRETARIOS

Hoy se celebrará en Palacio, en horas de la mañana, el reglamentario Consejo de Secretarios.

LA DIMISION DE PRIMO DE RIVERA

En Palacio se recibió un cablegrama informando de la dimisión presentada por el Jefe del Gobierno español, General Primo de Rivera.

Un alto funcionario de la mansión presidencial, al ser interrogado por los periodistas en relación con esta noticia, manifestó:

El General Machado lamenta mucho esa determinación, ya que siempre existieron las mejores relaciones entre el Gobierno cubano y el del General Primo de Rivera.

INSIGNIAS AL PRESIDENTE MACHADO

A las doce y media del día de ayer, en el pequeño salón francés de Palacio, celebróse la anunciada ceremonia de serle impuestas al Presidente Machado las insignias de la orden Arábiga de Nobles del Egipto, («Ancient Arabic Orden of Nobles»,) institución que cuenta con miles de asociados en todo el mundo, figurando en ella distinguidas personalidades, entre ellas el Presidente Hoover, de los Estados Unidos. El Presidente Machado ha sido nombrado, con tal motivo miembro de la «Mahi Temple», de Miami, Florida.

Al acto asistieron, los Secretarios de la Presidencia y Sanidad; el Jefe del Despacho de la Secretaría de la Presidencia, Dr. Rossell; el Director de Telégrafos, señor Elizagá; el señor Martínez Ibor, alto empleado de la Secretaría de Estado; los ayudantes presidenciales, Comandantes Rodríguez de León y Espinosa; los altos dignatarios de la Orden Arábiga de Nobles de Egipto, Leo V. Youngsworth, de los Angeles, California y Potentado Imperial de la Antigua orden arábiga de Nobles, de los masones místicos de Sharine, de Norteamérica; E. L. Stapp, Potentado del Temple Mahi de Miami, al que pertenece, desde ayer el Presidente Machado; Hugo Hartenstein; William P. Field; E. B. Jouffret; William Platt; William Pawley; y H. N. Waugh.

Además, estaban presentes las señoras de Youngsworth, de Stapp, de Planton; de Hartenstein y de Rhodes.

E invitados especialmente por el Jefe del Estado, los periodistas palatinos señores Raoul Marsans, Waldo Lamas, Antonio Polo, Federico Rosainz, Ricardo Serrado, Evaristo Savon y David Alzcorne.

A las doce y media en punto hizo su entrada en el salón el Presidente de la República, acompañado del Secretario de Sanidad Dr. Francisco María Fernández, también miembro del Mahi Temple; el señor Rafael Martínez Ibor alto empleado de la Secretaría de Estado y los ayudantes señores Comandantes Manuel Espinosa y Rodríguez de León.

Después de los saludos, el General Machado en un ángulo del salón fué rodeado por los altos dignatarios de la referida institución señores Youngsworth y Stapp: el primero de ellos en voz baja y de acuerdo con los ritos de esa comunidad, dijo al General Machado, las palabras de ritual en los ingresos de esta naturaleza y acerca de las que nada oyeron los periodistas. Inmediatamente pronunció nuevas palabras que fueron traducidas por el otro cubano iniciado Dr. Francisco María Fernández.

El Presidente Machado después de escuchar dichas palabras, respondió a ellas con igual carácter secreto siendo traducidas sus frases por el Secretario de Sanidad.

Mr. Strapp en su carácter de Jefe supremo de de los Mahi Temple de Miami colocó en la cabeza del General Machado, el fez o gran gorro rojo, con larga borla de seda negra y que en su parte frontal tiene, bordada en hilo de oro y plata una media luna invertida, un alfanje y una estrella, así como la figura en oro de una idealidad egipcia. En la solapa del traje que vestía el General Machado quedó prendida también las mismas insignias en oro y platino, en elegante broche.

Finalizado este acto, se tomaron varias fotografías e inmediatamente, se pronunciaron los siguientes discursos que fueron traducidos del inglés al español y viceversa, por el señor Rafael Martínez Ibor.

Iniciado el acto social y de recibo oficial, después de la ceremonia a que nos hemos referido, se adelantó ante el Presidente de la República el Gran Potentado Mr. Youngsworth, pronunciando las siguientes palabras de salutación al Ilustre Jefe de la Nación cubana:

Honorable Presidente Machado:

Excelencia: Me siento honrado al poder saludar a usted en nombre de todos los miembros del Gran Templo Místico a que pertenecemos, y del que ahora formáis parte, que es la Orden Arábiga de Nobles Masones, nacida en las riberas del Egipto y que hoy se extiende por el mundo entero.

Conocedor de sus nobles propósitos en bien de la humildad; de vuestra lucha tenaz y de vuestras orientaciones hacia fines prácticos que ennoblecen al hombre y encaucen la vida civilizadora por senderos de paz, deseamos hacer a usted una petición para un acto que vamos a celebrar y que tiende a que nuestros esfuerzos sean la mayor demostración de solidaridad universal.

América es el hogar de la Libertad, y Cuba es también, para nosotros, el hogar de la Libertad. La Orden de los Shrine tiene el propósito de invitar a usted y son sus deseos de que concurra usted a laborar en bien de la paz universal a la trascendental reunión que tendrá lugar en Toronto, Canadá, en el próximo mes de junio, donde se llevará a cabo uno de los actos más señalados que pueda escribirse en el libro de la historia. Nos proponemos efectuar una gran convención y esperamos que en ella a más del Presidente de Cuba estén representados los delegados de todo el mundo como demostración de ese deseo de paz a que tienden los pueblos ansiosos de acabar con la destrucción que originan las guerras.

En Toronto, Canadá, estarán representados en ese día México, Estados Unidos, Inglaterra y Cuba, que han sido ya invitados. El Presidente Hoover ha prometido asistir; en nombre de la Gran Bretaña concurrirá el Príncipe de Gales; México se hará representar y además concurrirán los potentados de esta asociación en el mundo entero, los gobernadores representativos de países amigos y los elementos más significados que hoy figuran en el mundo y dirigen sus destinos.

Y en esa gran reunión será inaugurado un monumento que la Asociación de los Shrine con su dinero ha levantado, similar en su espíritu patriótico, a la gran estatua de la Libertad que se encuentra en el puerto de Nueva York. Cien mil pesos ha costado ese monumento, en el que se desea perpetuar el ansia de los pueblos todos de que haya paz y buena voluntad en el mundo entero. En ese acto será designado un gran orador de fama internacional que tendrá a su cargo exteriorizar las ideas de nuestra Orden, encaminada a ese fin único y verdadero: civilización y progreso a base de paz.

A las anteriores palabras pronunció el Presidente Machado un pequeño discurso de agradecimiento, comenzando así: «Cuando recibí hace un momento el honor grande para mí e inmerecido por cierto de ostentar las insignias de la Orden de los Shrines, pertenecientes al Mahi Temple, no presumí que éste iba a ser avalorado aún más por la satisfacción inmensa que experimento al escuchar la invitación que se me hace para concurrir a la gran asamblea de hermanos en Toronto, Canadá, cosa que me enorgullece.

Ya es tiempo que los hombres nos reunamos para hacer algo en bien de la humanidad; para laborar con todo nuestro interés y con todas nuestras energías en bien de los pueblos. Las guerras, lo hemos visto ya, y caro ha costado al mundo esa lección, no han servido más que para llevar el luto a los hogares, la destrucción a las familias y la exterminación de los intereses.

Por eso, por lo inmenso de la idea y por lo caritativa y por cuanto de grande encierra el fin amoroso humanitario y civilizador que se persigue, es que yo prometo a ustedes asistir a esa reunión de Toronto, Canadá, representando esta orden prestigiosa y, haré lo posible también por llevar la representación del gobierno y el pueblo de Cuba, pues en este país ha arraigado con fe el amor al trabajo, la lucha por la existencia honradamente, lejos de las guerras destructoras engendradoras de odios. Los hijos de este país aman la paz puesto que en ella se edifica y durante ella se progresa.

Cierto es que Cuba es pequeña en territorio pero grande, inmensa en el deseo de contribuir por la libertad y por la paz del mundo: nosotros no estaremos solos en Toronto, Canadá, pues ya países de gran potencia como Inglaterra, Francia, Italia, y otros más, se identifican actualmente en Londres y laboran para conseguir, poniéndose de acuerdo, llegar a la estabilidad de la paz en el mundo entero.

Es lógico que el mundo respete la libertad y la desee, porque de ella se derivan todos los bienes del futuro de la humanidad. Yo esperaba tener hoy una alegría y he tenido dos inmensas que llenan mi corazón: por la mañana he asistido al desfile maravilloso de 32 mil escolares ante la estatua del apóstol de nuestra libertad José Martí, y después, ahora, la de recibir las insignias de esta orden por lo que me enorgullezco, por que sé que me han sido ofrecidas espontánea y generosamente por buenos amigos nuestros, como son ellos, los que la ofrecen, y como son todos los americanos.

«Pero no esperaba ser invitado a ese acto en que se va a hacer algo no en bien de nosotros sino en el de la humanidad entera. Por eso tened la seguridad de que allí estaré. (Una salva de aplausos recibió las palabras del Presidente siendo abrazado por el Presidente Imperial).

A continuación, el Potentado de Mahi Temple de Miami, Mister Stapp expresó al Presidente su deseo de ir juntos a Toronto, en el mes de junio, para el acto que acabamos de señalar. El Presidente Machado prometió nuevamente concurrir, y que tendría mucho gusto en ir en compañía suya ambos defendiendo la libertad de los pueblos y el bien de la humanidad. Juntos unidos de corazón y guiados por el mismo ideal, irían a pedir la implantación de la ley de la verdad y de la justicia.

Finalizó el acto ofreciendo el Presidente Machado un buffet exquisito a los visitantes. En él, y a la hora del champán, hubo dos brindis, uno del gran Potentado, que dijo: «Brindo por el Santo Patrón de Cuba, José Martí». Y otro de Machado que dijo: «Brindo por el Presidente Hoover y por la gran nación americana».

ESPAÑA É ITALIA
por los nuevos y lujosos vapores gemelos
CONDE GRANDE
—y—
CONDE BIANCAMANO
de la
LLOYD SABAUDO LINE
Dos salidas mensuales del puerto de New York a Gibraltar, Nápoles y Génova, haciendo la travesía en 8 días y medio.
Excelentes combinaciones ferroviarias entre Gibraltar y las principales ciudades de España.
Diríjase a:
A. BONA & COMPANY
Oficios 42, Habana.
BACARISSE STEAMSHIP AGENCY.
Casteleiro Building, Habana.
AMERICAN EXCOMPANY COMPANY, Inc.
Zulueta 15, Habana, o
LLOYD SABAUDO LINE
3 State Street New York. N. Y.

En San Lázaro y Escobar, chocaron los automóviles 38339, y 14360, que eran conducidos por Joaquín Martínez Vázquez y José Otero Lago, respectivamente ocasionándose daños.

CINCO PERSONAS HERIDAS EN RIÑA

Entre ellas figuran dos mujeres.—Varios sucesos

En el centro de socorros de Jesús del Monte, fué asistido de lesiones de carácter menos grave, el menor Antonio Rivas Novela, de 11 años de edad y vecino de Fábrica núm. 51, que se produjo casualmente, al sufrir una caída en su domicilio.

Guillermina Delgado, vecina de Tamarindo núm. 20, acusó a su vecina Josefina González, de haberla maltratado de palabras.

Florencio Carballo Fuentes, vendedor de billetes de la Lotería Nacional, vecino de General Rivas núm. 71, fué asistido en el primer centro de socorros de lesiones de carácter menos grave. Declaró el paciente, que transitando por Agramonte y San Martín, le salió al encuentro un individuo nombrado Rodolfo Armas, alumno del Instituto y al reclamarle una pluma de fuentes que le había sacado del bolsillo, molesto, lo maltrató de obras, ocasionándole las lesiones que presentaba.

Denunció a la policía Joaquín Formoso Dópico, carnicero y vecino de Banderas núm. 44, que de la puerta de la casa Labra 307, le hurtaron una bicicleta de su propiedad que aprecia en 30 pesos, sin que tenga sospechas de persona alguna.

Manuel Millán Mouriño, del comercio y vecino de San Martín núm. 1, denunció a la policía, que en un descuido que tuvo su dependiente Anastasio García, le sustrajeron de la tintorería que posee en su domicilio, tres trajes, propiedad de varios marchantes, sospechando de dos individuos mestizos, que estaban merodeando por aquellos alrededores. El denunciante se estima perjudicado en la cantidad de 45 pesos.

En su domicilio sostuvieron una riña Eduardo Benñoso Combro; Avelina Fernández Arias; Juan Fernández Pérez; Lorenza Martín Domínguez y Julio Hernández Sariego, vecinos todos de Habana núm. 55.

En la reyerta resultaron con heridas de carácter menos grave, la Martínez y el Hernández y los demás de carácter leve.

Paulina Domínguez González, modista y vecina de Luzuriaga núm. 44, fué acusada de un delito de hurto por Antonio Abraham, vendedor ambulante y con domicilio en Figueras núm. 93, quien afirmó que le había hurtado un billete de a peso, al penetrar en su domicilio para venderle unas ropas.

Luis Pita-Prieto, del comercio y vecino de M. Tacón núm. 13, denunció a la policía, que de su domicilio había notado la falta de varias llaves y otros objetos que aprecia en 45 pesos.

Antonio Núñez, cuyas demás generales se negó a exponer, vecino de Gloria núm. 45, fué acusado por la policía de haber promovido un fuerte escándalo en la esquina de Arsenal y Cienfuegos. Reconocido en el primer centro de socorros, se comprobó que estaba en completo estado de embriaguez alcohólica, siendo remitido al Vivac.

FALLECIO EN EL HOSPITAL

Dió cuenta el Director del Hospital Calixto García del fallecimiento de Joaquín Sánchez, español, de 80 años de edad y vecino que fué de Chávez y Reina, quien ingresó con contusiones graves el día 27 del actual. El cadáver fué remitido al Necrocomio.

CASOS Y COSAS

HASTA EL FIN... ETC., ETC.

¡Ya da miedo tener animales
Hoy descubren la fiebre del loro,
y mañana saldrán con el reuma,
o el catarro, o la china del mono.

Y no tiene de extraño que un día
se descubra una sarna en el pollo
y nos priven de un plato tan rico,
pues la sarna es un mal contagioso.

Y después nos dirán que los bueyes
nos trasmiten el cólera morbo,
y, evitando el peligro, tendremos
que tirar del arado nosotros.

En resumen: que al paso que vamos
quedaremos los hombres tan solo
—las mujeres también, desde luego,
que sin ellas no hay hombres tampoco—.

Y al no haber en el mundo animales,
por haber arrasado con todos,
los humanos podremos entonces
comprender lo animales que somos.

Sergio ACEBAL

JUVENTUD RECUPERADA
Mendoza, Arg.—"Figúrense un hombre relativamente joven que al caminar unas cuadras se encontraba abatido, al menor contratiempo nervioso, la memoria muy deficiente, desvelado y sin poder dormir, así incapacitado como hombre y al tomar unos dos meses el Sexocrin, con una mejoría completa que sorprende a mis amigos. No pueden dar se cuenta de mi agradecimiento".

SEXOCRIN
es el producto glandular que ha devuelto la salud y poder a miles de hombres. Cada frasco de Sexocrin lleva extensos detalles sobre el producto.
GRATIS puede obtener VIDA PROGRESIVA, un volumen que inspira y ayuda a todo hombre a progresar en la vida, especialmente cuando le falta la energía y poder necesario y se siente envejecido.
Escriba a la Glandular Laboratories, 72 Cortlandt St., Dep. 9-67, Nueva York.
Sexocrin se encuentra de venta en la Habana: Droguerías de Johnson; Sarrá; Taquechel y Americana.

ARROLLADO

Alberto Chang, de Cantón, vecino de Lealtad 186, fué arrollado en Galiano y Aguila por un auto Chevrolet, cuyo chauffeur aceleró la marcha del vehículo y huyó al darse cuenta del accidente. Fué asistido de contusiones graves diseminadas por el cuerpo en el primer centro de socorros.

Marcas y Patentes
Ricardo Moré
(Ingeniero Industrial)
EX-JEFE DE LOS NEGOCIADOS DE MARCAS Y PATENTES
APARTADO DE CORREOS 796
BARATILLO, 1 TELEFONO A-6439
Se hacen traducciones técnicas y legales del inglés al español

LOS ARANCELES PARA EL RAYON

Aprobado el proteccionismo propuesto por los republicanos

WASHINGTON, Enero 28.—(AP). A consecuencia de grandes divisiones en las filas de los demócratas y republicanos independientes, el Senado derrotó ayer tres tentativas de los primeros para disminuir los derechos arancelarios sobre las materias primas destinadas a las sedas artificiales, aprobando los ligeros aumentos proteccionistas propuestos por los republicanos.

El debate duró todo el día, centralizándose en la moción del Senador Wheeler, demócrata y por Montana, para eliminar la disposición fijando una tarifa mínima de 45 centavos libra para los filamentos y estambres de seda artificial, productos básicos de esta clase de tejido.

Tras un largo discurso en el que dijo que la mayoría de los fabricantes norteamericanos de seda artificial están dominados por un Trust que fija los precios, con ersidencia en Londres, Wheeler perdió la batalla para disminuir el arancel por 52 votos contra 23.

El Senador demócrata Simmons entendió que la rebaja propuesta por su colega Wheeler era inadecuada, y quiso reducir el mínimo específico de 45 a 40 centavos, perdiendo también, por 37 votos contra 34. A su vez el Senador demócrata Fletcher sufrió la tercera derrota, al proponer que se eliminase completamente la disposición del mínimo. La votación fué ahora de 48 contra 26.

Los aranceles que después aprobó el Senado son los mismos, prácticamente que sancionó en su día la Cámara. En concreto, se fijó un derecho mínimo de 45 centavos libra para los filamentos y estambres de rayon, aunque determinadas calidades pagarán otras tarifas.

INTENTO DE ROBO

En la casa Cárdenas 37, domicilio de Raul Cruz Alvarez, trataron de robar, huyendo tres individuos al verle. No sustrajeron nada.

¡ASMA!
REMEDIO ANTIASMATICO
TAQUECHEL
DE VENTA EN TODAS LAS FARMACIAS

Cómo Conseguir el Patronaje de los Turistas
Durante los próximos 90 días muchas de las casas más principales de la Habana aumentarán grandemente el volumen de sus negocios al conseguir el patronaje de los turistas que visitarán esta Capital.
El Havana Post, periódico establecido hace 31 años, es leído por casi todos los residentes de habla inglesa en Cuba y por todos los turistas que vienen a esta República.
Ningún Otro Periódico en Inglés en Cuba Vende Dos Ejemplares por Cada 100 Ejemplares que se Venden del "Havana Post" y del "Evening Telegram", Diariamente.
Las ediciones combinadas del Havana Post y del Evening Telegram por la mañana y tarde, respectivamente, venden 70 veces más ejemplares que cualquier otro periódico americano en Cuba.

Alivio seguro para los dolores

con los EMPLASTOS Parches Porosos de ALLCOCK
Alivia dolores de costado, espalda, cintura, congestión del pecho y muchos otros. Excelente para ambos sexos. 80 años de éxito.
De venta en todas las farmacias. Instrucciones con cada parche

LA MAYOR 32 EDIFICIOS 600 EMPLEADOS
SARRÁ
DROGUERIA
ABIERTA TODOS LOS DIAS
TODA LA NOCHE LOS MARTES

HOY ESTAMOS DE TURNO
BOTICA DEL Dr. PELAYO IGLESIAS
Monte 246 Frente al mercado
Tel. M-5086

Farmacias de Turno
MIERCOLES

HABANA

Estrada Palma y Trocadero	M-5052
Ave. S. Bolívar 109	M-4188
Villegas 33	M-4030
Gral. Silverio Sánchez Figueras 33	M-5190
Bartolomé Masó 48	U-6813
Ave. de la Independencia y Avenida de Menocal	U-6808
Zenea y Oquendo	U-2324
Zenea 91	M-4160
José de San Martín y R. M. Alonso	U-6969
Ave. de la República y Gral. Aranguren	M-4486
Habana 187	M-4604
Gral. Carrillo 172	U-7077
Benjumeda 7	U-6912
Miguel Aldama 68	M-4077
Ricla 2-A	M-5044
I. Agramonte 36½	M-4598
Habana 112	M-4886
Máximo Gómez 246	M-5086
Padre Varela 86	U-7009
Castillo 6, esq. a Santa Rosa	M-4655
Tenerife 74	M-5121
V. Ruiz Luzuriaga 24	M-5193

VEDADO

Calzada 84, entre A y B	F-6271
Calle 23 y G	F-6119
Calle 17 esquina a 20	F-6282
Calle 9 esquina a I	F-6161

VIBORA

10 de Octubre número 695	I-7678 e I-7559
San Francisco y Buenaventura	I-7518

JESUS DEL MONTE Y SANTOS SUAREZ

Rodríguez y Dolores	I-7613
10 de Octubre 383	I-7468
Santos Suárez 10	I-7332
Juan Delgado y Lacret	I-5757
Serafines y Flores	M-4845

LUYANO

Calzada de Luyanó 74	I-7283
Sta. Ana y Guasabacoa	I-7739
J. Alonso e Infanzón	X-2371

CERRO

Palatino y Atocha	I-7719
Vista Hermosa 14, esq. a La Rosa	I-7600
Calzada del Cerro 859	I-7486

NOTA.—Este grupo deberá prestar el servicio público todo el día y la noche de los domingos siguientes: Febrero 9; Marzo 23; Mayo 4; Junio 15; Julio 27; Septiembre 7; Octubre 19; y Nobre 30 del año 1930.

EXCEMICIDA
MADAME SENTOURE
Maravillosa pomada francesa infalible para eczemas herpes, pecrriasis, ácido úrico, etc. Poderoso específico para llagas, úlceras crónicas. ¡Cubas asombrosas! Venta: Sarrá, Johnson, Taquechel. Depósito: Máximo Gómez 412. Dr. Morist.

MATE HORMIGAS

Pulverice FLIT
MARCA REGISTRADA

Declaradas de UTILIDAD PUBLICA en 1883.
AGUAS MINERALES NATURALES DE CARABAÑA
EL PURGANTE LAXANTE más acreditado.
EL JABON DE SALES DE CARABAÑA ES UN TESORO PARA EL CUTIS.

Ungüento Cadum
para afecciones de la piel
El Ungüento Cadum surte el efecto lo más calmante y cicatrizante dondequiera que la piel esté inflamada, irritada o enferma. Ha procurado noches de sueño tranquilo y descanso a millares de personas que han sufrido tormentos por los padecimientos de la piel, tales como: eczema, granos, sarna, llagas, cortaduras, quemaduras, sarpullido, manchas, piel escamosa, excoriaciones, costras, erupciones, etc. Adquiera hoy mismo una caja en la farmacia.

M.E.C.D. 2016

LA ESCUELA NACIONAL SE MANIFIESTA SIEMPRE FIEL A SU HISTORIA, SUS FINES Y SUS MAS CARAS ASPIRACIONES

Sabe siempre conservar y avivar en sus aulas el fuego sagrado del patriotismo y cultiva amorosamente el santo y piadoso recuerdo de los fundadores de la nacionalidad

LOS ALUMNOS DE LAS ESCUELAS PUBLICAS DE LA HABANA DESFILARON ANTE LA ESTATUA DE MARTI

Con verdadera unción patriótica depositaron junto al monumento del Apóstol su ofrenda de amor.—Concurso valioso de las escuelas de enseñanza privada

MAGNIFICO DISCURSO PRONUNCIADO POR EL DOCTOR RAMIRO GUERRA

Recordó, al final, al patriota caído, al general José B. Alemán que llevó hasta el último instante de su vida, la idea de enaltecer y mejorar la enseñanza

Los escolares cubanos, los niños cuyas almas veía a la trasparencia el extraordinario talento de Martí; los pequeños ciudadanos que hoy disfrutan de la patria que concibió el Apóstol, se unieron ayer, fervorosamente, para rendir un tributo de amor a su memoria. Todos los alumnos de las Escuelas Públicas y privadas de la Habana; de las Escuelas Normales —donde se forjan los maestros— y de sus anexas correspondientes, desfilaron al pie de su estatua, dejando a su paso una flor —símbolo de pureza— y la promesa firme de emular su ejemplo.

LAS AUTORIDADES

Las autoridades de la República, presenciaron el cívico desfile desde la glorieta que se alzaba a nueve metros de distancia del monumento en el Parque Central.

En el Palco Presidencial se encontraba el Jefe del Estado, general Gerardo Machado y Morales; el Brigadier José Martí —hijo del Mártir de Dos Ríos— el Secretario de Instrucción Pública y Bellas Artes, doctor Octavio Averhoff y Pla; el Superintendente General de Escuelas Dr. Ramiro Guerra; el Presidente de lo Junta de Educación, doctor René Pérez Abreu; el Superintendente Provincial de Escuelas, señor Pedro Hernández Massí; el Secretario de Obras Públicas doctor Carlos Miguel de Céspedes; los ayudantes del Ejecutivo, señor Espinosa y Rodríguez de León; el Secretario de Gobernación, General Manuel Delgado; el Secretario de Estado, doctor Rafael Martínez Ortiez; el Presidente del Senado, doctor Clemente Vázquez Bello, el Brigadier Semidey; el Subsecretario de Instrucción Pública, doctor Lucas Lamadrid; el Rector interino de la Universidad; doctor Ricardo Martínez Prieto; el Gobernador de la Habana; señor Antonio Ruiz, el doctor Ricardo Herrera, Secretario de la Presidencia; el doctor José A. López del Valle, Secretario del Congreso de Universidades y Nenita Machado, nieta del Presidente.

Además vimos en la referida glorieta al doctor Gonzalo de Quesada, Jr: Domingo Méndez Capote, José Izquierdo, Alcalde Interino de la Habana; representante Luis Estrada; comandante Rivera; Fernando Aguado (Sr. y Jr.) Pablo M. Espluga, Lisandro Otero, Comandante Trujillo, Jefe de la Policía Secreta, señor Herrera, Segundo Jefe de la Secreta; el Jefe de la Policía Judicial, señor Fors.

El Embajador de E.U. Mr. H. Guggenheim.

Los Ministros de Panamá, Haití y Colombia; el Director de la Oficina Pan American, señor Tirso Mesa, doctor Carlos Armenteros, Ministro de Cuba en Suiza; el Introductor de Ministros señor Soler y Baró; Angel Albear, Director del Protocolo; representante doctor Pastor de Río; Gustavo Parodi; Juan M. Leiseca, José Urbino, teniente Cubría, Juan R. O'Farrill; general Pedro Betancourt; el comandante Perdomo, Jefe de la Policía Nacional.

Esteban Pichardo y Gustavo A. Gispert, Jefes de las Secciones de Instrucción Superior e Instrucción Primaria; los Inspectores escolares Eduardo Sánchez, Génova de Zayas, Angel de la Gándara, Alfredo Organes, Manuel A. Carrión, Justino Baez, el Secretario de la Junta de Educación, señor Osvaldo Valdés de la Paz; Juan M. Alemán, Pagador de Instrucción Pública; el Director de Bellas Artes, señor Juan E. Hernández Giró; Vicente Cauce; Alberto Lamar Schweyer, Jefe del Departamento de Publicidad de Instrucción Pública y otros.

ESCUELAS PRIVADAS

Las divisiones décima y undécima fueron dirigidas por la doctora Amalia Roque y por el señor Oscar López, auxiliados por las señoras Enriqueta Davara de Rosainz y Leopoldina García Ruiz; señoritas Rosario Pino, Concepción Tomás y Carmen Mantilla, y señores Eliseo Colli, José Figueras Tomás y Lorenzo Villar.

Después de la Banda de Policía marchaban las siguientes escuelas: Néstor L. Carbonell, América Arias, María Luisa Dolz, Romualdo de la Puesta, María Corominas, María T. Comellas, Inmaculada, La Domiciliaria, San Vicente de Paúl, Jesús María, Asilo Creche Menocal, La Sagrada Familia, Estrella, Amelia de Vera, Carmen B. Herrera, Carlos M. de Céspedes, Colegio Hebreo, Centro Asturiano, escuelas de la Sociedad Económia de Amigos del País, Morales, Sociedad de Torcedores, M. I. Cenero Gallego, Centro de Dependientes, Colegio Huguet, García, Ruiz Sendoya, Instituto Inclán, San Agustín, Ciudad Infantil, La Salle, Belén, HH. Maristas y otros.

LA ESCUELA NUM. 11

Muy bien lucieron en la marcha los centenares de alumnos de esta Escuela que prestigió su Director señor Ismael Portela, fallecido el sábado último.

Iban dirigiéndola los señores Pastor González, Juan E. Castillo Rogelio González la señorita Marina López Reinery Merceditas Zayas y Virginia Veliz y nuestro compañero de la Redacción, señor Alberto Coffigny Ortiz que fué designado cubrir el puesto del ilustre pedagogo caído hasta que sea nombrado el nuevo Director Sin Aula de esa Escuela.

Para los Maestros e instructores Normalistas que llevaban hubo pedidos aplausos ya que hicieron todo el recorrido y regreso sin medio de locomoción alguna.

Portaban un hermoso ramo de bonitas flores.

DISCURSO DEL DR. GUERRA

Mientras desfilaban los alumnos el doctor Ramiro Guerra Sánchez, Superintendente General de Escuelas, pronunció el siguiente discurso:

El Dr. Ramiro Guerra leyendo su discurso sobre Martí.

La Junta de Educación de la Habana, encargada por la ley de la organización de esta parada escolar, me ha hecho el honor, por conducto de su digno presidente, el Dr. Renée Pérez Abreu, de designarme para pronunciar un discurso que, en años anteriores, ha estado a cargo de oradores esclarecidos, quienes, con vibrante y magnífica palabra, supieron rendir un tributo de amor, devoción y respeto a una de las más puras y resplandecientes glorias de nuestra patria, a la figura excelsa del gran prócer Apóstol de nuestra independencia. Cumplo gustosamente el deber que se me ha impuesto, como uno de los tantos inherentes al cargo con que me ha honrado la confianza del Honorable Sr. Presidente de la República y del Sr. Secretario de Instrucción Pública y Bellas Artes.

Este acto, en sí mismo, no necesita encarecimiento. La escuela primaria popular, hija predilecta de la Revolución libertadora, supo siempre, desde el día en que hubo de constituirse, conservar y avivar en sus aulas el fuego sagrado del patriotismo, y cultivar amorosamente el santo y piadoso recuerdo de los fundadores de la nacionalidad, cuyos generosos, nobles y altos ideales encontraron en Martí su más brillante y genuina expresión. La escuela nacional se manifiesta fiel a su historia, su tradición, sus fines y sus más caras aspiraciones, al hacer que sus alumnos se acerquen, temblorosos de emoción y dominados por profundo respeto, a depositar la sencilla y débil ofrenda de su devoción y su ternura, al pie de la estatua del mártir de Dos Ríos, en cuya alma inmensa hubo siempre inagotables manantiales de amor para los niños.

Un Niño por Cada Siete Habitantes de Cuba se ha Inscripto el Año Pasado en Todas las Aulas Escolares

PUEBLO QUE REPITE PRUEBAS TAN CONCLUYENTES DE SU VALER Y DE SU CAPACIDAD PARA LA EDUCACION, ESTA LLAMADO A VIVIR Y PROGRESAR SIEMPRE

Los que marchan hoy por el Parque Central de esta gran ciudad, no son más que una corta cifra de los que en este 28 de Enero, en todas las poblaciones de la República, asistirán a centenares de desfiles con idéntico fin. Pertenecen a todas las clases sociales y se hallan animados de igual espíritu. Millares y millares de ellos han salido de los hogares más pobres, y, sin embargo, ni en su porte, ni en su aspecto limpio y agradable, ni en sus maneras y su disciplina, sería posible distinguirlos de sus compañeritos, hijos privilegiados de la fortuna, que marchan a su lado, hombro con hombro. Permítaseme, como a un viejo maestro orgulloso de su condición de tal, y como cubano, señalar este hecho a la consideración pública, por lo que honra y realza la obra educativa de nuestra escuela y la admirable labor de nuestros abnegados profesores. Estas legiones infantiles, salidas en su mayoría de modestísimos hogares cubanos, marchan, cumpliendo un deber, camino del porvenir, por los más céntricos parques y calles de la ciudad, como pudieran hacerlo por las más fastuosas avenidas de las grandes capitales del mundo, —París, Londres, Nueva York,— sin que ni por su traje ni por sus maneras desmerezcan del marco que los rodea, antes al contrario, lo realzan y lo embellecen. Nada más hermoso, para la escuela cubana y para el pueblo de Cuba. La escuela nacional instruye, disciplina y educa, y la madre cubana, aún la más pobre y falta de recursos, cuida con esmero a los hijos de su amor, y los manda a la parada de Martí, en condiciones tales, que pueden formar parejas sin desmerecer, con los del potentado, criados y educados en los más altos círculos sociales, la abundancia y la riqueza. Hay en el hecho que señalamos, un testimonio tan definitivo a favor de nuestra escuela y del pueblo de Cuba, pese a todos los infecundos pesimismos; revela un concepto tan alto de la igualdad, la democracia y el decoro; un amor tan acendrado a los hijos, un respeto tan cabal a la propia dignidad, una labor educativa tan honda y fructífera extendida ya hasta el hogar, que ejemplos como éste sólo pueden darse en las comunidades del más noble espíritu y la más vigorosa energía moral. Pueblo que repite pruebas tan concluyentes de su valer y de su capacidad para la más ardua, delicada y difícil de las labores, la de la educación está llamado a vivir, a durar, a progresar indefinidamente, a conservar para siempre jamás, mejorándolas y robusteciéndolas, las libres instituciones que conquistaron sus libertadores en las más heróicas guerras de independencia de América. Este pueblo cubano, al cual se debe esta hermosa demostración de vitalidad y de patriotismo, llevó el pasado año a las aulas 500,000 niños, entre alumnos de las escuelas públicas y privadas. Un niño, por cada siete habitantes de Cuba, se inscribió el año pasado en las aulas, para instruirse, disciplinarse y aprender a amar a la patria. Excepto la gran nación norteamericana, cuyos inagotables recursos financieros son tan conocidos como su tradicional devoción por la causa de la educación popular —único cimiento firme del gobierno democrático— ninguna de las repúblicas de América nos aventaja en cuanto a la proporción de niños inscriptos en las escuelas, dicho sea no como jactancioso y vano alarde, sino como estímulo y emulación para todos. Martí no podría aspirar a un tributo más noble a su memoria, que el que le rinde la nación velando amorosamente por la educación de las clases populares, entre las cuales buscó los más adictos y entusiastas servidores de la gran causa de la independencia patria.

Martí Sintió el Patriotismo de la Manera más Viva y Ardiente, Como Fuego Inextinguible de su Corazón

PERO LA PATRIA FUE CONCEBIDA POR EL COMO PARTE VIVA DE AMERICA Y DEL MUNDO Y NO LO ALEJABA DEL RESTO DE ESTA NI DE LA HUMANIDAD

Pero si la fiesta conmemorativa de hoy, apreciada en el sentido que acaba de indicarse es digna de la gran figura histórica en cuyo honor se celebra, adviértense en su contenido espiritual otros aspectos no menos hermosos. No es esta fiesta, a pesar de su acendrado nacionalismo, ceremonia que agita en el fondo de las almas sentimientos de prevención, de recelo, de antipatía ni aún de simple indiferentismo hacia lo no cubano o lo extranjero. Martí sintió el patriotismo de la manera más viva y ardiente, como fuego inextinguible en el que se abrasaba y consumía su corazón; pero la patria, Cuba, fué siempre para él una parte de América y de la Humanidad. El americanismo de Martí era, acaso, tan vivaz y profundo como su patriotismo. Nada relativo al bienestar, a la gloria, al infortunio, a los dolores o a los triunfos de América, le fué indiferente jamás. Su espíritu se paseó siempre, lleno de nobles ansias, sobre el inmenso panorama de toda la América, anhelaba para ella los dones de la riqueza, los inapreciables beneficios de la libertad, las luces redentoras de la cultura y las bendiciones de una paz inquebrantable basada en el derecho y la justicia. Y no para la América sólo. En el alma gigantesca del gran cubano, el ideal de una Humanidad dignificada y redimida por la cultura y las libres instituciones, firmemente hermanadas por vínculos de justicia, de amor y de paz, brilló siempre con luz de vivos resplandores, como la meta final hacia la cual todas las patrias deben encaminar sus esfuerzos. No el cubano ni el hijo de América, el hombre, el hombre con todas sus contradicciones, sus cortas alegrías, su miseria física y su espiritual grandeza, fué el objeto último de su amor. El sentimiento de la fraternidad humana se hallaba arraigado en lo más hondo de sus entrañas. La patria no fué concebida por él como cantón aparte, egoísta jardín circundado de altos e infranqueables muros, sino como parte viva de América y del Mundo. La patria no lo alejaba de la América de sus amores ni de la Humanidad cuyos dolores punzaban su espíritu. La patria fué siempre para él camino de la América y de la gran fraternidad de todos los pueblos.

La Escuela Pública que dirige el señor Rosainz, desfila cabe la tribuna, llevando entre guirnaldas, flores y banderas, una pequeña estatua del Maestro.

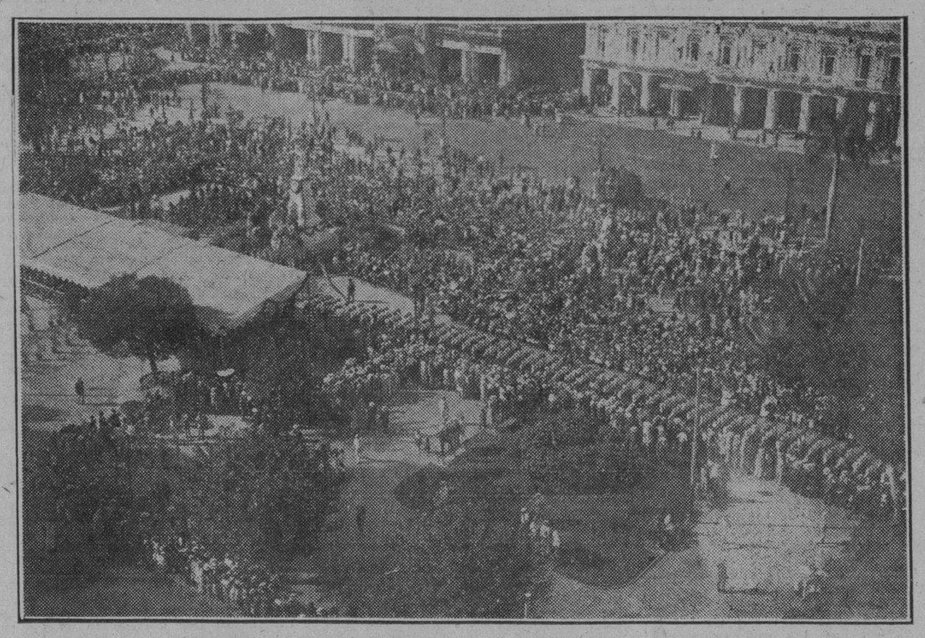

Vista general del Parque, lleno de una multitud fervorosa y entusiasta, frente a la cual desfilaron las Escuelas Públicas.

El Patriotismo que Cultiva la Escuela Cubana es el Mismo de Martí y el Mejor Medio de Honrar su Memoria

ESTA DE HOY ES LA FIESTA DE LA INFANCIA CAMINO DE LA CULTURA, DE LA LIBERTAD, DE LA JUSTICIA UNIVERSAL Y DEL BIEN HACIA UN MAÑANA RISUEÑO

El patriotismo que cultiva la escuela cubana es ese mismo patriotismo de Martí, manera la más noble y apropiada de honrar su memoria. En estos momentos se reunen en una de las más famosas capitales del orbe ilustres representantes de las más formidables potencias navales para velar, limitando los elementos de destrucción, por la paz del mundo. Nosotros, en nuestra pequeñez, trabajamos a favor de la misma causa por vías que estimamos más rectas y seguras. Fieles a las enseñanzas del Maestro, inculcamos a nuestros alumnos un patriotismo profundamente impregnado de fraternidad humana. Estos miles y miles de niños que desfilan ante la más alta cumbre de la espiritualidad cubana, sienten en su corazón que palpita rápido con la firme pulsación de una vida pujante en pleno desarrollo, un ardiente amor a Cuba; pero estad seguros de que si son fieles a las enseñanzas de sus maestros, ningún dolor, ninguna alegría, ningún gran problema del hombre les será indiferente, sea cual fuere la latitud en que se produzcan. Cuba procura ser fiel así a su destino, fijado ineludiblemente por su posición geográfica y a las enseñanzas del Fundador. Sus hijos pasan por su escuela para aprender a trabajar, a servir, a cooperar, a robustecer en sí mismos la activa dignidad del hombre fuerte y libre; para cultivar las cualidades y las aptitudes que alejan al hombre de la bestia y lo acercan a la perfección de una criatura hecha a imagen y semejanza de Dios. Esta fiesta tiene, por eso, una profunda significación espiritual. Es la fiesta de la infancia camino de la cultura, de la libertad, de la justicia universal y del bien. Es la fiesta de un mañana risueño, sin odios fratricidas entre los hombres; la fiesta de Cuba redimida por el heroísmo, la escuela y el amor, haciendo votos por ser fiel a su propio magnífico espíritu, encarnado en el hombre que sólo deseaba sobre su tumba el tributo de la belleza, lo más delicado de la espiritualidad—un ramo de flores— y el de la suprema dignidad cívica, lo que más honra y enaltece al hombre, la bandera de un pueblo libre, siempre viril, altiva, perdurablemente libre. ¡Quiera el cielo que inflamado el pecho del mismo amor a nobles aspiraciones puedan los hijos de nuestros hijos, a la sombra de esta misma gloriosa bandera de la estrella solitaria, en un mañana sin ocaso, depositar al pie de la estatua del Maestro la flor de su ternura, mientras prosiguen marchando, sin hacer un alto nunca, camino de un porvenir más venturoso. Será una prueba decisiva de que el sacrificio de Martí no fué infecundo, de que la escuela primaria cubana continúa fiel a los gloriosos ideales que hoy la honran y la magnifican, y de que los gobiernos cubanos, a semejanza del actual, continúan consagrando sus mejores esfuerzos al servicio de la educación nacional, cimiento firmísimo de la obra constructiva de nuestra Revolución libertadora, cuyos continuadores hemos sido y continuamos siendo los modestos maestros de escuela de la República.

El Gran Desfile Escolar de Ayer, Fué También Como un Postrer Tributo a la Memoria del Finado Gral. Alemán

EL QUISO QUE LA PARADA DE AYER FUESE UN ACTO DE EXCEPCIONAL LUCIDEZ Y MURIO SOÑANDO PREPARAR A LA JUVENTUD PARA LOS MAS ALTOS DESTINOS

Debiera, Honorable Sr. Presidente, dado el carácter oficial de este acto, dar por terminado con las palabras anteriores el discurso que se me ha encomendado, pero séame permitido que interpretando el sentir de la Junta de Educación de la Habana en cuyo nombre hablo, de sus maestros, de los niños de las escuelas y de mis compañeros los funcionarios y empleados del Departamento de Instrucción Pública y Bellas Artes, y el mío también, dedique un piadoso recuerdo a la memoria del ilustre patricio General Alemán, cuyo reciente fallecimiento todos lamentamos profundamente conmovidos aún. Sirvió a la patria con fervoroso entusiasmo y acrisolada lealtad en la guerra y en la paz, consagró las postreras energías de su vida a la causa de la educación nacional, y murió soñando preparar a la juventud para los más altos destinos. Fué un jefe bondadoso, un amigo todo generosidad y un compañero amable y cordial de fatigas, luchas y esperanzas. El quiso que esta parada de hoy fuese un acto de excepcional brillantez, y cuantos nos honramos en haber sido sus subordinados y colaboradores, hemos puesto en ello nuestros mejores empeños, como un póstumo tributo de cariño al Jefe desaparecido, prócer de la Independencia. Mucho deploramos su pérdida, pero no obstante, dichosos los que mueren de cara al enemigo, como Martí, en holocausto a la libertad de la patria, o como el Gral. Alemán, puesto el último pensamiento en servirla y engrandecerla!

OFRENDAS

Tal fué el número de coronas y flores sueltas que se depositaron al pie de la estatua del Apóstol, que nos fué materialmente imposible, al terminar la parada, tomar los nombres de las cintas adjuntos a cada una.

UNA PELICULA

Julio Power, cameraman de la Paramount, imprimió más de dos mil pies de película sobre los momentos más culminantes de la fiesta.

Juanito y Grau, de la Liberty, también tomaron impresiones cinematográficas.

Estas cintas fueron exhibidas ayer noche en varios teatros de la capital.

MAGNAVOCES

En sitios estratégicos del Parque Central la Compañía Cubana de Teléfonos situó varios magnavoces que reprodujeron el discurso pronunciado por el doctor Ramiro Guerra.

ACCIDENTES

Durante la parada escolar se registraron varios casos de hombres y niños desmayados, víctimas del calor.

El doctor Ramón López Oliveros, compañero nuestro de redacción y profesor de la Escuela Normal de Maestros, fué sorprendido por un hábil carterista que trató de hurtarle una pluma estilográfica de oro que llevaba en uno de los bolsillos.

La rapidez con que actuó el doctor Oliveros al darse cuenta de la sustracción, evitó que el ladrón se diera a la fuga. Inmediatamente acudió el vigilante número 1375, Gerardo Lugo, quien procedió a la detención del carterista.

Cuando era conducido a la Tercera Estación un policía secreta advirtió que el ladrón iba, disimuladamente, arrojando en el camino plumas estilográficas. Entonces se le registró y se le ocuparon cuatro plumas más, una tijera, dinero y otros objetos destinados al ejercicio de su profesión.

En la Estación de Policía dijo nombrarse Antonio Pérez y Pérez, vecino de Apodaca 17.

ANUNCIESE EN EL 'Diario de la Marina'

El Presidente de la República, General Gerardo Machado, el doctor Averhoff, Secretario de Instrucción Pública, el doctor Martínez Ortíz, Secretario de Estado y el Gral. José Martí, en la tribuna oficial. Al pie de la misma el viejo y glorioso educador Sr. Rosainz.

SEÑORITA:

¿Le agradaría a usted ser proclamada por su belleza "Mis Universo" y obtener por añadidura un premio de diez mil dólares, tras un delicioso viaje a Río de Janeiro, una de las ciudades más atrayentes del mundo?

Todos esos alicientes, y algunos más, ofrece el Concurso de Belleza que hemos iniciado en combinación con el gran periódico brasileño "A Noite", según podrá usted ver por las bases que para la celebración del mismo publicaremos mañana.

Poland Water

(AGUA POLAND)

De venta en los mejores establecimientos de Víveres Finos, Hoteles, Restaurantes, Clubs y Droguerías.

Depositarios y Distribuidores:

J. GALLARRETA Y Cía, S. en C.

Mercaderes Núm. 13.—Habana.

EL DESFILE

EL PUBLICO

Una enorme cantidad de público presenció el acto. Todos los balcones, azoteas, calles y aceras a lo largo de Prado y alrededor del Parque Central se hallaban completamente colmados. La policía tuvo que multiplicar su actividad para lograr mantener el tránsito de los escolares.

INICIO DEL DESFILE

A las nueve en punto de la mañana comenzó el desfile. Un piquete de la Policía Nacional abrió la marcha. Le seguía la Banda Municipal, dirigida por el maestro Gonzalo Roig.

Marchaban luego las autoridades escolares, los inspectores de Dibujo, los profesores de las nuevas Academias de Inglés.

PRIMERA DIVISION

Al frente de la primera división de escuelas iba la doctora señora María J. de Armas de Martínez, con sus auxiliares señoritas Nelia Sánchez, María Luisa Ramos, Mercedes Casals y señora América Pardo Suárez. Formaban esta sección las escuelas 12; 20; 22; 24; 26; 42; 60; 66; 68 y 72. Y seguían en el orden siguiente:

SEGUNDA DIVISION

Dr. Sr. Alfredo Organes Duró.

Auxiliares: Sra. Rosa Hevia de Pérez y señores Miguel A. Navarrete y Herminio Martínez.

Escuelas: 1; 5; 18; 21; 45; 49; 59; 69; 71; 75; 91; 92; 96 y 101.

TERCERA DIVISION

Dra. Sra. Sofía Córdova de Fernández.

Auxiliares: Sras. Laura Gil de Gómez, Mercedes Fernández de López, señorita Mercedes de León Prieto y señora Estrella Sigarroa.

Escuelas: 4; 6; 14; 16; 30; 36; 40; 50 y 52.

CUARTA DIVISION

Banda de la Marina Nacional.

Dr. Sr. Francisco E. Gómez Perdigón.

Auxiliares: señores Moisés Vasconcelos y Maragliano, Ismael Portela García y José Trujillo Herrera.

Escuelas: 3; 7; 11; 17; 19; 23; 27; 29; 32; 35; 39; 54; 55; 57; 73; 74; 78; 79; 83; 84 y 95.

QUINTA DIVISION

Dra. Sra. Angeles García de Argudín.

Auiliares: Sra. María Luya de Demenech y Srtas. Emma Valdés, Marina Reyes y Mercedes Medina Acosta.

Escuelas: 2; 8; 10; 31; 44; 58; 64; 70; 89; 90 y 97.

SEXTA DIVISION

Dr. Sr. Manuel A. de Carrión.

Auxiliares: Sres. Enrique Trujillo Marín, José Manuel Macho Iglesias, Francisco Piñón Serra y Rafael Blanco.

Escuelas: 9; 33; 37; 38; 43; 46; 51; 53; 56; 65; 67; 76; 77; 87 y 88.

SEPTIMA DIVISION

Banda de la Beneficencia.

Dr. Sr. Carlos Génova de Zayas.

Auxiliares: señores Domingo Acosta Ferrer, Ascanio Fonseca Luna, Leonides Vicente Lombida y Antonio M. Fraga Gómez.

Escuelas: 13; 15; 25; 28; 34; 41; 47; 48; 61; 63; 80; 81; 82; 85 y 93.

OCTAVA DIVISION

Banda de Artillería.

Dr. Sr. José Manuel Otazo.

Auxiliares: señoras Adelaida Sepúlveda y Angela Sala de López; señores Juan Encinosa, Mario Ayala y José López Isa.

LOS CIEGOS

Fué en verdad conmovedor presenciar el desfile de los alumnos ciegos que formaban parte de esta división. Se les aplaudió con profunda compasión. Confiando en tener el camino expedito, marchaban valientemente, tratando de ocultar a los demás, el mundo de tinieblas que los envolvía.

Iban seguidos por la Escuela de Sordo-Mudos y Anormales.

LAS ESCUELAS ANEXAS

Llamaron la atención por su perfecta organización las escuelas anexas a las Normales de Maestros y Maestras y a la Escuela de Pedagogía, que demostraron el concepto tan desarrollado que ya tienen de la significación de la efemérides patriótica.

A continuación marchaban las Escuelas Primarias Superiores y la Escuela nocturna número tres.

NOVENA DIVISION

Doctora Isolina de Velasco de Millás, doctora María de los Angeles Espejo, doctora Angela Landa, doctor Gustavo Loredo, doctor Rafael García y señor Fernando Aguado.)

La Escuela Normal de Maestras se destacó sobremanera por su marcialidad. Las nuevas instrucciones militares recibidas han dado a las ya disciplinadísimas alumnas un nuevo carácter que se suma a la perfección de su organización.

Seguían la Escuela Normal de Kindergarten y la Escuela del Hogar.

La Escuela Normal de Maestros y la Escuela Técnica Industrial fueron también muy aplaudidas por su marcialidad.

Cerraba la división de escuelas oficiales la Academia de Pintura y Escultura de San Alejandro.

M.E.C.D. 2016

Los Navieros de los E. E. UU. y la Emienda Davis

Petición formulada respecto a los contratos postales

ENMIENDA IMPROCEDENTE

Prohibe dar contratos a los barcos con bandera extranjera

WASHINGTON, Enero 28 (AP.)—Los intereses navieros organizados comparecieron hoy ante la comisión de la Marina Mercante de la Cámara, para pedir que se altere la enmienda propuesta por Mr. Davis, prohibiendo al Secretario de Comunicaciones conceder contratos postales a toda línea que tenga buques de bandera extranjera, en competencia con los de pabellón norteamericano.

La Asociación de Navieros sostiene que esa disposición causaría perjuicios importantes a los vapores norte-americanos, como en el caso de los transportes de azúcar durante la zafra cubana. Frank C. Munson, propietario de las Líneas Munson, habló en nombre de un grupo de navieros, solicitando que se incluya en la ley una autorización a la Junta de Barcos de los Estados Unidos para que determine si una compañía debe quedar descalificada para las opciones a contratos postales, por el mero hecho de tener barcos de bandera extranjera.

Mr. Munson sostuvo que no hay barcos norte-americanos para sostener los tráficos llamados de "temporada"—o sea los que solamente existen en la época del año en que se fabrica determinado producto—y que si los hubiera, costaría de un 20 a un 30 por ciento más operarlos. Agregó que los navieros de Estados Unidos se ven obligados, por la competencia, a emplear barcos de pabellón extranjero, o dejar los cargamentos a merced de las empresas marítimas de otras naciones.

Elisha Hanson, abogado de las Líneas American-Scantic, pidió que la ley Davis sea enmendada de tal manera, que prohiba al Departamento de Comunicaciones conceder un contrato postal a buques extranjeros, siempre qu elos haya norte-americanos.

Los representantes de otros grupos de navieros se expresaron en términos semejantes a los mencionados, sosteniendo todos la improcedencia de la enmienda Davis, causa de la información abierta por la comisión cameral de la Marina Mercante.

PORTUGAL SUFRE DE INUNDACIONES

Varios ríos desbordados ocasionan muchos daños

LISBOA, Enero 28. (AP). — Después de tres días de fuertes vientos e incesantes lluvias comienzan a tenerse noticias de las condiciones en que se hallan las partes central y septentrional de Portugal. Los ríos Tajo, Miño, Duero y otros se han desbordado cubriendo con sus aguas las partes bajas, que han tenido que ser evacuadas. Los daños, según todos los cálculos, pasan de centenares de miles de pesos.

Las tormentas han causado la ruina de los olivos, averiando millares de casas, derribando algunos campanarios y chimeneas, al mismo tiempo que acumulan tal número de restos en las carreteras que dificultan el tránsito.

El norte de Portugal ha estado castigado por temporales de nieve. Fundao, uno de los principales centros industriales del norte, está aislado por el agua.

SANTO DOMINGO, Rep. Dominicana, Enero 28. (AP).—El nuevo Ministro de los Estados Unidos, Charles B. Curtis, presentó hoy credenciales al Presidente Horacio Vázquez, con el cual conversó amigablemente después.

POR ABUSAR DE TRABAJADORES

Dos directores de la General Motors han sido condenados

BOMBAY, India, Enero 28. (AP).—Dos directores de la General Motors (sucursal de la India) fueron condenados hoy a una multa por los tribunales locales, debido a que hacían trabajar más horas de las permitidas a algunos de sus obreros. Al principio se creyó, inexactamente, que su delito era haber empleado niños sin edad legal para el trabajo, cosa que se comprobó que no era cierto.

NOTICIAS TELEGRAFICAS DE LA REPUBLICA

REINA MUCHO ENTUSIASMO PARA EL REINADO DEL CARNAVAL EN ALQUIZAR

Almuerzo íntimo en la finca "El Paraiso" en honor del Reverendo Padre Celestino Rivero y de otros amigos

(Por telégrafo)

Alquízar, Enero 28. DIARIO. Habana.—El Reinado del Carnaval, organizado por el Círculo Familiar y el periódico local "El Pitirre" está tomando mucho incremento. El último escrutinio efectuado es el tercero y fué el de mayor importancia, notándose gran animación entre los distintos comités de candidatas.

Estaban presente en él las cinco candidatas, rodeadas cada una de sus amigos y admiradores, resultando deslumbrador el conjunto de las bellezas alquizareñas que concurrieron, pudiéndose decir que al acto concurrió lo más selecto y escogido del pensil alquizareño. Numeroso público asistió al escrutinio, agrupándose incontables personas frente al Círculo Familiar, ávidas de presenciarlo.

El Jurado ocupó su puesto a las nueve, hora señalada, y el Secretario anunció los votos obtenidos por cada candidata, siendo verdaderamente emocionante el momento. El resultado del escrutinio fué el siguiente: Señorita Caridad Borrego, con 5,179 votos; señorita Leonor Hernández, con 4,202; señorita Thelma Valdés, con 4,057; señorita Dulce María Sánchez, con 2,391 y señorita María Ofelia Morales, con 2,139 votos.

Terminado el escrutinio se organizó un baile, danzando numerosas parejas a los acordes del sexteto alquizareño.

Entre las damitas asistentes anotamos a las señoritas Obdulia, Sarah y Anais Morales; Celita y Estrella Morales, María Quintana, María Teresa Morales, Rosario Marrero, María Antonia de la Osa, Antonia Flores, Justina Pereira, Violeta Rizo, Ofelia de Armas, Carmita Martínez Esther y Margot Menéndez, Felina Ojeda, Consuelo Mederos, Blanquina Valdés, Esther Sierra, Rosita Boleda, María Josefa Hernández y Olga Collazo, y las señoras Amparo Mederos de Suárez, Angelita Menocal de Fernández, Natalia Ortega de Rizo, Albertina García de Borrego, amantísima madre de la señorita Borrego que hasta ahora ocupa el primer lugar.

Para el próximo escrutinio, que será el lunes 3 de Febrero, se nota gran entusiasmo ya, y seguramente, se verá honrado con la presencia de las bellas e interesantes damas que asistieron al anterior, dando así auge y realce a la obra emprendida por el Círculo Familir y por el periódico El Pitirre.

ALMUERZO EN EL PARAISO

Tuvo efecto recientemente un almuerzo en la Finca El Paraiso, propiedad del señor Pedro García, al que concurrieron, entre otras personas, el R. P. Don Celestino Rivero, su sobrino político Don José Vázquez y el comerciante señor Lago.

G. Posada.

UN ACCIDENTE AL SR. ZAYAS BAZAN

Cayó del caballo y se hirió en el hombro y brazo derechos

CAMAGÜEY, Enero 28. — DIARIO DE LA MARINA, Habana. — El comandante Rogerio Zayas Bazán, sufrió ayer un serio accidente en su finca "La Teja", al caerse el caballo que montaba. Por suerte sólo sufrió un fuerte golpe en el hombro y brazo derecho, de carácter leve, pero en los primeros momentos se abrigaban serios temores de que hubiera sufrido la fractura de la clavícula. El ilustre Jefe de los liberales camagüeyanos fué traído a su residencia en esta ciudad, donde es constantemente visitado por sus numerosas amistades. Hacemos votos por el pronto y total restablecimiento del distinguido enfermo. — Oscar Herrera, Corresponsal.

UNA CONFERENCIA AGRO-PECUARIA

SANTA CRUZ DEL SUR, Enero 28. — DIARIO DE LA MARINA, Habana. — En la hacienda Quesada, propiedad de los herederos del patriota Gonzalo de Quesada, y con la asistencia del Alcalde Municipal, señor Martínez, y un grupo numeroso de agricultores, se pronunció en la mañana de hoy una brillante conferencia agro-pecuaria, que tiende a divulgar los conocimientos de la cría del ganado, estando a cargo de los doctores Clodoaldo Arias y Enrique Sotolongo, delegados de la Secretaría de Agricultura a dicha conferencia, siendo auxiliados por los doctores Emilio Luaces, Director de la Granja Agrícola de Camagüey; el doctor M. Comas, y el jefe de Sanidad doctor Pina. Este ltimo con frases comprensivas abogó por el mejorabiento de la vivienda de lcampesino y su completo estado sanitario. Atendió de manera gentil a la concurrencia, el señor Julián Bonilla, Administrador de dicha posesión, cerrando con un magistral discurso el acto, el doctor Luaces, quien tuvo frases llenas de un profundo amor patrio. Causa buena impresión la medida adoptada por la Secretaría de Agricultura de dar conocimientos a los campesinos. — Sanrey, Corresponsal.

SENTIDO FALLECIMIENTO DE UNA DAMA

CUNAGUA, Enero 28. — DIARIO DE LA MARINA, Habana. — Hoy se celebró el entierro de la señora Laura Delgado, hija del segundo Administrador de este Central, constituyendo el sepelio una manifestación de duelo. Envío el pésame a sus familiares. — M. Puga, Especial.

COMENZO A MOLER EL CENTRAL «BAHIA HONDA»

Bahía Honda, enero 18, las 6 p. m. DIARIO DE LA MARINA, Habana. Hoy a la una rompió la molienda el central Bahía Honda, reinando con tal motivo hondo regocijo en la comarca.

Figueras, Corresponsal.

Futura Política en Inglaterra

Los conservadores ingleses la determinarán, con Baldwin

LONDRES, Enero 28. (AP). — La política futura del partido conservador se discutirá por el exprimer ministro Stanley Baldwin en una conferencia a la que asistirán todos los elementos del partido, señalada para el 5 de Febrero. Estarán presentes en dicha reunión todos los miembros conservadores del Parlamento y los candidatos.

Mr. Baldwin, según se espera, hará un pronunciamiento definitivo sobre el desenvolvimiento del Imperio y la extensión que debe conceder el partido al programa de salvaguardia para las industrias. Los conservadores han estado pidiendo desde hace algún tiempo una reunión general para contener la tendencia que se observa por parte de distintas secciones del partido a formular programas independientes.

Nos complacemos en presentar a Su Excelencia don Juan Campisteguy, Presidente de la República Oriental del Uruguay, cuyo nombre fué citado, últimamente, en despachos de prensa informando sobre la confiscación de un manifiesto revolucionario contra la administración que encabeza este personaje.

SOLUCION ENTRE LOS HONDUREÑOS Y GUATEMALTECOS

Centro-América desea que la disputa tenga pronto arreglo

CON CARACTER DEFINITIVO

La respuesta de Guatemala a la proposición de Honduras

WASHINGTON, Enero 28. AP.—El interés en los círculos diplomáticos se ha concentrado en los progresos de las conferencias sobre la disputa de fronteras entre Guatemala y Honduras, a pesar de haberse aplazado la tercera reunión a causa de la ligera enfermedad que aqueja al doctor Mariano Vázquez, delegado hondureño.

Los representantes de los demás países hispanoamericanos y particularmente los de la América Central, están deseosos de que Honduras y Guatemala lleguen a un acuerdo.

"Las cosas tienen que arreglarse definitivamente", dijo el señor Manuel Castro Quesada, ministro de Costa Rica.

Explicó, además, que Honduras y Guatemala no pueden ofrecer mayores garantías de liberalidad y previsión que la de esta conferencia para establecer métodos de arreglo de su enojosa cuestión de fronteras.

La compenetración de las familias hondureñas y guatemaltecas en los respectivos territorios nacionales ha sido grande y esto ha hecho entender a las demás repúblicas de la América Central que existe una comunidad de intereses entre los dos países.

Durante la permanencia del doctor Vázquez en el lecho, que ha causado el aplazamiento de la conferencia, se recibirá la respuesta de Guatemala a la proposición de los delegados hondureños sobre las bases para el arreglo de la cuestión.

VIENA, Enero 28. (AP). — Los despachos que se reciben de Bucarest informan que la ceremonia matrimonial de la Princesa Ileana, hija de la Reina Viuda María de Rumania, con el Conde Alejandro Ples ha sido fijada para la segunda quincena de febrero.

HA ENCALLADO UN VAPOR BRASILEÑO

Se dirigía al Havre cargado con 36.000 sacos de café

HAVRE, Francia enero 28. AP. El vapor brasileño Alegrete, que se dirigía a este puerto con 36 mil sacos de café, encalló durante una niebla en Octeville, a cuatro millas de este puerto. El bajo de roca abrió una gran via de agua en la proa. Ocho remolcadores han estado trajando, sin éxito, para sacar el vapor de la varadura.

El mar está tranquila y no hay viento. Los tripulantes permanecerán a bordo. Esta noche fueron llevadas varias chalanas junto al Alegrete, para alijar parte del cargamento, en el caso de que sea posible.

GRAN INCENDIO EN S. SALVADOR

El Presidente fué agasajado con motivo de su cumpleaños

SAN SALVADOR, Enero (SR).—Incendiaronse una Ferretería y pequeñas tiendas de Comercio en la Manzana donde se encuentra la Tesorería General, calculándose las perdidas en cien mil dolares.

El Presidente Romero Bosque celebró su cumpleaños siendo calurosamente felicitado por el cuerpo Diplomático y elementos sociales.

El poeta y periodista Máximo Soto Hall que se encuentra aquí por cuenta del diario "La Prensa" de Buenos Aires tributó un homenaje al prócer unionista Francisco Morazan ,colocando una Corona en su tumba.

Jovel Méndez, Corresponsal.

DE LA HUELGA DE PUERTO RICO

Quedó resuelta la que había en varios campos de caña

SAN JUAN, Puerto Rico, enero 28, AP. Esta noche se anunció el arreglo de la huelga en los campos de caña del distrito sudeste, donde se halla emplazado el central Fajardo. Los huelguistas volverán al trabajo en condiciones más favorables, habiendo accedido los patronos a aumentarles el sueldo y establecer la jornada de ocho horas. Las diferencias entre el capital y el trabajo que surjan en lo sucesivo se someterán a un arbitraje por acuerdo de las dos partes.

ESPERASE QUE LA CONFERENCIA PARA EL DESARME NAVAL EN LONDRES, DARA MAÑANA UN GRAN PASO DE ADELANTO

78 periodistas de todas las naciones presenciarán la reunión donde se harán públicas las diferencias franco-italas

LOS PLANES DE FRANCIA, GRAN BRETAÑA E ITALIA

En un discurso pronunciado anoche, el Secretario Stimson expresó su optimismo en el resultado de la conferencia

LONDRES, Enero 28. (AP.)—Aunque lentamente, la conferencia del desarme naval parecía acercarse esta noche al objeto de su reunión en Londres.

Después de la sesión plenaria que se celebrará el jueves en el Palacio de St. James el secretario Stimson espera que entren en acción los problemas de la conferencia, estableciéndose los primeros choques entre los expertos de las cinco potencias.

Setenta y ocho periodistas de todas las naciones presenciarán la reunión en el Recibidor de la Reina Ana, donde se harán públicas las diferencias franco-italianas.

Además, darán a conocer sus planes Francia, Gran Bretaña e Italia. De acuerdo con la adopción del orden alfabético de las naciones para proponer soluciones a la conferencia, Francia aparece a la cabeza de la lista y tendrá la oportunidad de plantear en primer término su programa para limitar las flotas por medio del tonelaje global.

Gran Bretaña, que es partidaria del otro sistema, informará sobre la limitación por categorías de buques y finalmente Italia propondrá el establecimiento de proporcionalidades.

Se espera que la discusión entre el primer ministro Tardieu de Francia y Dino Grandi de Italia en la conferencia pública, se logrará que las negociaciones den un paso de avance considerable. Las brisas de la publicidad pueden tener un efecto salutífero sobre el imbroglio franco-italiano, que comienza a presentar un mal cariz.

Pero si continuara se entregará el asunto a una pequeña comisión para que lo discuta fuera del Palacio de St. James, mientras los delegados siguen ocupándose de los cruceros, acorazados o cualquiera otra cuestión de las muchas que figuran en la agenda.

Si el orden alfabético de presentación continúa en vigor, los Estados Unidos, que aparecen en la lista con el nombre de América podrán proponer soluciones al problema de los cruceros en el momento que lo considere conveniente el secretario Stimson.

Esta es la parte de la labor de la conferencia que interesa a los norteamericanos y japoneses, que se han mantenidos alejados de la controversia franco-italiana por tratarse de una peculiaridad europea.

STIMSON TIENE FE EN EL EXITO DE LA CONFERENCIA DEL DESARME

LONDRES, Enero 28. (AP.)—En un discurso que pronunció esta noche el secretario de Estado Stimson desde una estación broadcasting, dedicado a los radio-escuchas de los EE. UU., dijo que el objeto de la conferencia consistiía en reducir los armamentos navales hasta donde sea posible y que los delegados están resueltos a que termine con resultados tangibles en ese sentido.

"Intentamos que esta conferencia sea un éxito y pensamos poder hacerlo. Tenemos confianza en la determinación de los demás de dar un paso de avance en el progreso humano antes de abandonar esta capital".

Explicando que los delegados esperan aliviar el peso que gravita sobre los pueblos y poner fin a la "mala voluntad, sospecha y temor inevitable cuando de la competencia naval se trata", el secretario Stimson aconsejó a sus oyentes que no dieran demasiado crédito a las noticias sobre "crisis" de la labor. Agregó que hasta ahora no ha habido ninguna crisis y que tampoco la habrá en lo sucesivo, porque "las distintas delegaciones actuan de manera amistosa".

Al terminar dijo refiriéndose a la delegación norteamericana:

"Estamos unidos en la creencia de nuestra defensa nacional, nuestros intereses nacionales y nuestras perspectivas de paz y prosperidad se pueden servir mejor con la limitación naval y la consiguiente buena voluntad entre las naciones".

La no Elevación de Tarifa Es la Ruina de Pto. Rico

Así lo expresa el Residente de aquel País, señor Félix Córdoba Davila, en informe a la Cámara de Representantes

NIEGA QUE LA ELEVACION FUESE RUINOSA A CUBA

"Deseo su prosperidad y felicidad, pero no hasta el punto de favorecer una de sus industrias a expensas nuestras"

WASHINGTON, enero 28. (AP).—El presidente de Puerto Rico, Félix Córdoba Dávila, ha informado a la Cámara de Representantes que la no elevación de los aranceles al azúcar significará la ruina económica casi inmediata de la isla. Recuerda los temores que se expresaron recientemente en el Senado, relativos a que el aumento del arancel provocase la ruina de Cuba, despertando la animosidad de las repúblicas hispanoamericanas y dice que duda de que tal aumento tuviese tal efecto.

Puerto Rico, dice, es un país de origen hispano-americano y su ruina puede provocar la misma animosidad por parte de las repúblicas del Sur.

Dávila pide a la Cámara que dé lectura a la carta dirigida por el gobernador Roosevelt al brigadier General Francis Parker, jefe del Bureau de Asuntos Insulares, en la cual describe la situación crítica, porque atraviesa Puerto Rico. La carta de Roosevelt declara que si el Congreso no aumenta los aranceles para el azúcar, causará la quiebra de treinta y un ingenios de Puerto Rico, los cuales estarán en manos de administradores judiciales antes del próximo junio.

"Si estos treinta y un ingenios quebran, dice la carta del gobernador, puede darse por cierta la quiebra de los bancos. Si nuestro sistema de crédito, que se halla en tan precaria situación, recibe un golpe de tal clase, es difícil prever las consecuencias. Cerca de 25,000 hombres que apenas ganan para su subsistencia, en dichos centrales azucareros, quedarán inmediatamente sin trabajo, sin medio alguno el gobierno para ayudarlos.

El comisionado Dávila dice q. siente la mayor simpatía hacia el pueblo cubano.

"Deseo su prosperidad y felicidad, pero no puedo llegar al punto de favorecer una de sus industrias a expensas de los intereses del pueblo portorriqueño.

"Soy de opinión, sin embargo, que un razonable aumento de los derechos azucareros no causará perjuicios a la industria cubana. Cuba está protegida por una preferencia arancelaria del veinte por ciento. Siempre podrá abastecer la parte del consumo de los Estados Unidos que no pueda atender la producción nacional. El tratado de Reciprocidad ha dado al azúcar de Cuba tales ventajas sobre el azúcar de otros países exportadores que prácticamente ha eliminado la importación a los Estados Unidos, de los demás países.

"La ruina de la industria azucarera de Puerto Rico significa un aumento para la prosperidad de Cuba y con ello aumentarán los precios sin el freno de la producción portorriqueña. Aún en el caso de que se llegara a la conclusión, que parece insostenible, de que un adecuado aumento de los derechos arancelarios creará una crisis económica en Cuba, ustedes tienen que escoger entre Cuba y Puerto Rico, y en mi opinión no debe haber la menor vacilación por parte del Congreso respecto a la elección."

Ruth Hanna McCormick (derecha) ha comenzado a dirigir una activa campaña política, en el Estado de Illinois, para conquistar el escaño que tiene en el Senado Mr. Charles S. Deneen (izquierda). Mr. Denen arrebató el puesto, seis años ha, al esposo de la señora McCormick, Mr. Medill McCormick.

INAUGURAN UNA FABRICA DE BILLETES DE BANCO

BELGRADO, (Jugoeslavia), Enero 28. — (AP). — El primer establecimiento para la impresión de billetes de banco de los Balcanes se ha inaugurado hoy oficialmente en esta capital, asistiendo a la ceremonia el Vicepresidente del Banco Nacional de Francia.

EL CANCILLER SCHOEBER ES DOCTOR HONORARIO

VIENA, enero 28. AP. La Universidad de Viena ha aprobado una resolución concediendo el grado de doctor honorario al Canciller Schoeber en reconocimiento por la defensa de los intereses austriacos que hizo en la reciente conferencia de reparaciones de La Haya. El Canciller saldrá para Roma el 3 de Febrero.

Kathleen Kersting, de Wichita, Kansas, acaba de hacer su debut con la Chicago Civic Opera Company. Kathleen fué "descubierta" por Madame Calve.

LAS ENMIENDAS SOBRE ACEITES SON RECHAZADAS

Tampoco aprobó el Senado el aumento a los aceites

CARAWAY SE INDIGNA

Lo acusan de haber recibido 500 pesos por un discurso

WASHINGTON, Enero 28. AP.—Por cuarenta y nueve contra veintiséis votos, el Senado desechó la primera de la que había de ser una serie de enmiendas al proyecto de ley de aranceles para aumentar los derechos de importación a todos los vegetales y aceites y grasas animales a un mínimum de 45 por 100 ad valorem.

El Senador Blaine, republicano independiente de Wisconsin se opuso al aumento, diciendo que los jefes de la organización agraria son partidarios de altos aranceles en beneficio de los agricultores solamente.

También fué rechazada la proposición del republicano Jones, de Washington, pidiendo que se elevaran aceites de distintos pescados de 5 a 15 centavos el galón.

Solamente se aprobó el aumento sobre el aceite de linaza desde 3.3 a 4.5 centavos libra con el apoyo de la Comisión de Hacienda.

EL SENADOR CARAWAY SE INDIGNA POR LA DECLARACION DE UN TESTIGO

WASHINGTON, Enero 28 AP.—El Senador Caraway, presidente de la comisión senatorial investigadora de las influencias sobre ciertas leyes, calificó hoy de infamante calumnia la afirmación de que había recibido quinientos pesos por pronunciar un discurso ante una asociación de importadores, incluída en su declaración por el secretario de la Liga Americana de Tarifas, Arthur L. Faubel.

Este se excusó por lo que de ofensivo pudiera haber en sus declaraciones; pero Mr. Caraway no aceptó la satisfacción, cortando el Senador Mr. Walsh la polémica que ya se iniciaba entre él y el testigo.

Posteriormente Mr. Caraway exigió de Faubel que dijera de dónde procedía "la noticia de los quinientos pesos que lo habían pagado", a lo que replicó Faubel que lo intentaría.

LA EXPEDICION DEL ANTARTICO

En Washington hay confianza en que no saldrá mal librada

WASHINGTON, enero 28. (AP) El secretario interino de Marina Jahncke manifestó hoy que tiene plena confianza en que la expedición del Contralmirante Byrd estará segura en el Antártico, publicando al mismo tiempo una carta del representante personal de aquél, H. H. Railey, diciendo que Byrd informará de las condiciones después del primero de febrero, y que tiene seguridad de que la actividad del Departamento de Estado conseguirá para la expedición la ayuda que ésta necesite, si la situación llega a ser crítica.

CRITICO ESTADO DE 9 PERSONAS

Encaramadas en la jarcia firme de un barco que va a hundirse

BURDEOS, Francia, Enero 28 (AP) —El único cable que significaba el salvamento de los 17 tripulantes del vapor de carga "Knebworth", se rompió esta noche después de haber sido salvados ocho más de aquellos, dos de ellos mujeres.

Desde tierra se ve a los infelices marinos subidos a la jarcia firme del buque, mientras las olas baten furiosas sobre el casco, que está roto ya en dos pedazos. Se teme que los nueve tripulantes no puedan resistir la angustiosa situación en que están, más allá de la mañana del miércoles.

El "Kenbworth" encalló cerca de Biarritz, en unas rocas muy peligrosas.

CASO JURIDICO POR LA BIGAMIA

El reo es responsable sólo en el último punto en que se casó

BERLIN, Enero 28 (AP).—La bigamia es un delito que está contra la ley rusa, aunque esta no lo castiga. Así se vió hoy en el caso de Karl Schmitsdorf, que fue procesado aquí por haberse casado en Rusia, teniendo ya esposa en Alemania. El tribunal falló que el delincuente era castigable solamente en el lugar donde cometió el delito, es decir, el segundo matrimonio, o sea Rusia.

Los Azucareros Mejicanos Irán Muy Pronto al Paro

En 56 plantaciones e ingenios si no acceden a sus deseos

CUESTION DE JORNALES

Parece que se retirará el ministro de Rusia en Méjico

CIUDAD MEXICO, Enero 28. — La Federación Nacional Azucarera amenazó hoy con una huelga en cincuenta y seis plantaciones e ingenios en el caso de que la presente disputa originada por los salarios que sostienen los trabajadores en Los Mochis, estado de Sinaloa, no se arregla de manera favorable a los obreros.

Los representantes de los trabajadores de todas las plantaciones e ingenios se reunieron hoy y notificaron a lPresidente Portes Gil su determinación de convocar a una huelga general a los 40,000 obreros que trabajan en ellos si no se accede a sus demandas. De todas maneras, sin perjuicio de la huelga general, los proletarios celebrarán una huelga de protesta de media hora el jueves próximo.

Los obreros, que están afiliados a la CROM, dicen que la United Sugar Company, propiedad de capitalistas norteamericanos, ha ordenado la prisión arbitraria de los jefes del movimiento en pro del alza de los salarios y reducción de las horas de trabajo.

PARECE QUE SE RETIRARA EL MINISTRO DE RUSIA EN MEXICO

CIUDAD MEXICO, Enero 28. (AP) Alejandro Makar, Ministro de México en la Unión Soviet, supo hoy oficialmente que el Gabinete mexicano ha retirado su representación diplomática en Moscú, aunque ya lo sabía por lo publicado en la prensa hace una semana.

El Ministro Makar hizo hoy una visita al Ministerio de Estado de México y aunque no quiso decir nada después, se entiende que en breve dejará el territorio de esta nación.

CIUDAD MEXICO, Enero 28. — (AP) — El Ministro del Uruguay en esta capital, Hugo de Peña, visitó hoy la Secretaría de Estado para testimoniar el sentimiento de su Gobierno por la pedrea de que fué objeto ayer la Legación mexicana en Montevideo, y la cual ha sido atribuída a los comunistas. El Ministro manifestó que se han tomado medidas para impedir que se repitan esos hechos.

CAUSA SORPRESA UNA DIMISION

El dimisionario es Young, que fué nombrado para Bolivia

WASHINGTON, enero 28. (AP) La noticia de la dimisión de Evan E. Young, Ministro de los Estados Unidos en Boliiva, ha causado cierta sensación en los círculos diplomáticos. Se supo que Mr. Young presentó la renuncia al Presidente Hoover hace varias semanas, casi al mismo tiempo de haber sido designado para el puesto en La Paz.

Las autoridades del Departamento de Estado quedaron tan sorprendidas como los diplomáticos, diciendo que hasta ahora no se sabía que Mr. Young no quisiera aceptar el cargo. Inmediatamente será designado otro miembro de la carrera para la vacante que existe de hecho desde cue David Kaufman dimitió, hace un año ya, por razones de salud, dado el clima de elevada altitud que tiene la capital boliviana.

El cargo de Ministro de los Estados Unidos en Bolivia tiene especial importancia en los momentos actuales, por el conflicto con Paraguay, sobre el Chaco Boreal, y en el cual ha de ejercer gran influencia la acción conciliadora conjunta de los Estados Unidos, Cuba, Uruguay, México y Colombia.

UN GENERAL RUSO QUE NO APARECE

Koutiepoff desapareció de su casa de París el domingo pasado

PARIS, Enero 28. (AP).—Los detectives franceses no han encontrado la menor huella del General Koutiepoff, sucesor del Gran Duque Nicolás como jefe de los zaristas rusos, que desapareció de su residencia el domingo.

Los familiares del General creen que ha sido asesinado por razones políticas, y algunos de sus íntimos amigos dicen que no tienen esperanzas de encontrarle vivo.

NOTICIAS TELEGRAFICAS DE LA REPUBLICA

FUE UNA MANIFESTACION DE DUELO EL SEPELIO DE DON SEBASTIAN SUAREZ

Procesado, con mil pesos de fianza el individuo que le asestó dos puñaladas a una mujer, ayer, en Guanabacoa

DOS ACCIDENTES GRAVES EN GUANABACOA

(Por telegrafo)

Guanabacoa, enero 28. DIARIO, Habana. El Dr. Gabriel Cubria, Director del Hospital Civil, asistió en dicho centro al menor Gilberto Martínez Ortega, de tres años de edad, vecino de Corral Falso 89, de contusiones en ambas piernas, con hematoma en la cara anterior inferior de la tibia derecha, de carácter grave. El vigilante Daniel Rodríguez se constituyó en la residencia del menor, informándole su madre, Raquel Ortega, que su hijo había sido arrollado en la esquina de Corral Falso y San Antonio por un automóvil Chevrolet, color verde, cuyo chauffeur llevó a su hijo al Hospital, retirándose después. El Teniente Conesa hace investigaciones para conocer quien es el chauffeur, habiéndose sabido que se nombra Ramón y para en la piquera de las Cuatro Esquinas. Se dió cuenta al Juzgado de Instrucción.

DOS PUÑALADAS A UNA MUJER

El Juez de Instruccin doctor Virgilio Arango, ha procesado con fianza de mil pesos, a Pedro Rodríguez, quien asestó dos puñaladas a Benigna Rodríguez. Ingresó el procesado en la Cárcel de la Habana.

Francisco Cortés.

EL SEPELIO DE DON SEBASTIAN SUAREZ

(Por telégrafo)

Guanabacoa, enero 28, DIARIO, Habana. Ha sido solemne el sepelio del antiguo y respetado vecino de esta localidad, Don Sebastián Suárez Fernández, primer propietario que tuvo la tienda de ropa titulada La Borla. Era el extinto de acrisolada honradez y prestigios, siendo Hermano Terciario de la Orden de San Francisco Por su rectitud y hondo sentimiento católico, era muy querido de todos.

Su cadáver, que vestía el hábito de los Padres Franciscanos, fué trasladado al Cementerio de Colón, en ésa, donde se le dió cristiana sepultura, después de recibir los Santos Sacramentos y la bendición Papal. Ofició en el entierro el Vicario Provincial de las Escuelas Pías, R. P. Modesto Roca, asistiendo el Alcalde Municipal señor Masip, el Capitán de la Guardia Rural, señor Pilar Jorge, el Presidente del Ayuntamiento señor Perfecto Jesús García, el Rector de los Escolapios, Fray Tomás Zolueta, el Capitán de la Policía de ésta señor Mario Vázquez y numerosos familiares, entre ellos los señores Manuel Suárez García, Manuel Alvarez Suárez, Sebastián Fernández Suárez, Antonio y Andrés Ortega Maldonado, Dr. Miguel Castro, señor Miguel Ocaña, Juez Correccional, Genaro Pernas, Andrés Lima, Marcelino Díaz, Genaro González y otros.

Reciban sus familiares todos nuestra más sentida condolencia, particularmente su viuda la señora Ana Ortiz Suárez.

Calzadilla.

MONUMENTO A LOS BOMBEROS DE REGLA

Regla, 28 de enero, DIARIOI DE LA MARINA, Habana. Con un discurso brillantísimo del señor Marín, capitán decano del Cuerpo de Bomberos de la Habana y con el resumen del señor Nicanor Fernández, se verificó ayer en el cementerio de este pueblo el acto de colocar la primera piedra para el monumento al Bombero de Regla, siendo bendecida por el cura párroco R. P. Rosendo Méndez y apadrinado por el señor Bosch, alcalde muy querido de aquí.

El señor Marín hizo un elogio del comportamiento siempre oportuno y heroico de los bomberos de Regla, desde que éstos en 1890 se constituyeron para salvar vidas y propiedades ajenas; y el señor Fernández, en su resumen alcanzó los más nutridos aplausos. Don Nicanor es representante en Cuba de la leche Favorita y ofrecio contribuir con 150 pesos para la erección del monumento.

Estuvo el acto concurridísimo asistiendo nutridas representaciones de los bomberos de toda la provincia.

Lorenzo Castro.

UN RELOJERO HA APARECIDO MUERTO

Lo halló un teniente y se cree que se haya suicidado

(Por telégrafo)

CARDENAS, enero 28, DIARIO, Habana. — Esta noche fué hallado en su domicidio del giro de relojería, el cadáver del señor José Torrado, español, el cual presentaba sobre la tetilla izquierda una herida producida por el plomo de una cápsula de pistola belga, cuya arma se encontraba debajo de su cuerpo, teniendo la bala orificio de salida por la espalda. El teniente del Ejército, señor Fabián Martínez, que era su amigo íntimo, fué el que al anotar desde ayer la ausencia de Torrado, llamó a su puerta esta noche y al no oir contestación, se asomó por uno de los postigos, viéndolo en el suelo sovre un charco de sangre. Se cree se trate de un suicidio, ignorándose hasta ahora las causas que llevaren a Torrado a tomar tal determinación, pues el recto Juez de Instrucción, doctor Aguilar, que investiga el caso, no ha hallado hasta ahora, escrito alguno del occiso. Se cree la muerte de Torrado date de ayer. Su cadáver ha sido tendido en la Delegación del M. L. Centro Gallego de esta ciudad.

González Bacallao, Corresponsal.

(Por telégrafo)

ABREU, enero 28. DIARIO. Habana. Importante, por todos conceptos ha sido la reunión de los Alcaldes Municipales de la Provincia celebrada aquí, para solicitar del Gobernador Provincial, los créditos necesarios para la construcción de la carretera de Ariza, Barrio del Término de Rodas a Aguada de Pasajeros.

La construcción de la carretera es de suma importancia, pues unirá distintos Términos a la Central, dando propulsión a la riqueza de la parte sur de esta provincia.

Corresponsal.

Regresa Nuestro Administrador

Después de pasar varios días en su finca de Sabanilla

(Por telégrafo)

Cidra, enero 28, DIARIO, Habana. Hoy he tenido la satisfacción de saludar al Dr. Aurelio Hernández Miró, Administrador del DIARIO DE LA MARINA, quien regresa a la capital, después de pasar varios días en su finca en Sabanilla del Encomendador.

Especial.

GUAYAQUIL, Ecuador, Enero 28 (AP).—El Club Unión ofreció hoy en sus salones una fiesta en honor del comandante y oficiales del cañonero norte-americano Sacramento, que esta mañana regresaron de Quito, adonde fueron invitados por las autoridades nacionales.

M.E.C.D. 2016

DR. JUAN SILVERIO

Miembro de la Sociedad de Cirugía de la Habana—Miembro de la Asociación de Cirujanos Militares de los Estados Unidos.

CONSULTAS POR TURNOS CONCEDIDOS PREVIAMENTE

Clínica Ledón Uribe, San Rafael y Mazón. Telfs. FO-7298 y U-1352

NO SE DAN CONSULTAS GRATIS.

GRAN HOTEL "SAN CARLOS"

PROPORCIONA

UN VIAJE ESPECIAL A CIENFUEGOS

POR SOLO $30.00

INCLUIDO TODOS LOS GASTOS DE FERROCARRIL, HOSPEDAJE, COMIDAS, PASEOS CIUDAD, CAMPO Y BAHIA

INFORMES Y VENTA DE BOLETINES

FERROCARRILES UNIDOS

BAJOS DEL CENTRO ASTURIANO - TEL. M-3031

TRIANON

Un bien modelado corte escotado para niñas, de Gamuza negra con Charol

8½ al 11 .. .. .. $3.00

11½ al 3 .. .. $3.50

A. Alvarez

Vea nuestros modelos desurtidos de señora, desde $2.00.

Hnos. Alvarez, NEPTUNO Y SAN NICOLAS. Teléfono A-7004.

CENCIAS QUE HAN SIDO EXPEDIDAS

merosas para establecimientos on autorizadas por Sanidad

an sido concedidas por la Secre- a de Sanidad las siguientes li- cias: 10 de Octubre 494, barbe- Lugareño y Pozos Dulces, venta sche; T. Roosevelt 4, talabartería; ma 12, Casa Blanca, café can- ; 5a. de Atarés esquina a Con- venta menudencias, L. Estévez H. Gosa, bodeag; M. Gómez 492, cén de muebles; M. Gómez 252, ería; Alvarado y Miguel, bode- L. Estevez y J. Delgado, carnice- Gral. Rivas 60, almacén de pa- y efectos escritorio; Ricla 98, a de relojes; Jaseo de Martí 124, quería; Gral. S. Figueras 79, ras- Perseverancia 40, bodega; 27 Espada y Gral. F. de Andrade, acén de coches; 10 de Octubre barbería; R. M. Alonso 25, frutos país; Villegas 119, casa de hués- s; G. esquina a 25, Vedado, ho- 27 de Noviembre 44, venta de le- Sol 121 garage; Habana 117, intero con taller; Enamorados brica de embutidos; Calzada del 907, fábrica de jabón; Damas 2o piso, fábrica de corbatas; 76, venta de leche.

han denegado: San Isidro 74, dería; Concha e Infanzón, Sal Factoría 1, barbería; N. Sardi- 10, tintorería; Ave. de Italia 69, ría y quincalla; Santa Clara es- a a Inquisidor, Príncipe 2, Gloria barbería; Habana 180, frutos del Ave. de México 60, A. de Vive- finas; M. Gómez 16 sedería y calla; Mayor Gorgas 129, venta tabacos; 10 de Octubre 96, taller de mecánica; J. Delgado y L. Estévez, puesto de frutas; R. M. de Labra 206, venta de lejía; R. M. de Labra 131, tienda de sombreros; Barnet 111, venta de leche.

LICENCIAS SANITARIAS

Han sido despachadas por la Jefatura Local de Sanidad las siguientes licencias que han cumplido con las exigencias sanitarias:

Jesús María 36, embotellado; Avenida de Italia 119, barbería; Someruelos 45, tren de cantinas; P. Zayas y P. Lacoste; lagunas 72, barbería; Industria 86, café; Ave. S. Bolívar 116, venta de tabacos; R. del Brasil,

Enfermedades del PECHO

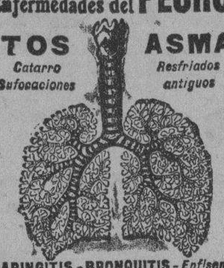

TOS — Catarro, Sofocaciones

ASMA — Resfriados antiguos

LARINGITIS - BRONQUITIS - *Enfisema*
INFLUENZA - *Ronquera* - ESPUTOS de SANGRE - TUBERCULOSIS
CLOROSIS - *Pleuresía* - ANEMIA
Sudores Nocturnos

Curacion Segura por el tratamiento a la

BACILLINE RAVENET

21, Rue Vaugelas, PARIS

la cual ha curado milares de enfermos desesperados.

Vendese en *Habana*: Farmacias Ernesto SARRA, Manuel JOHNSON y todas buenas farmacias.

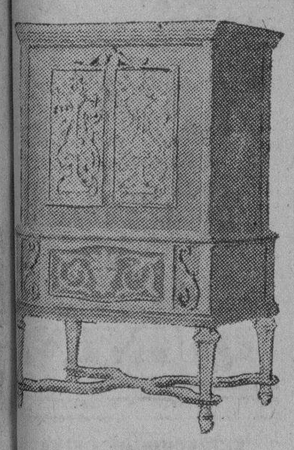

Radio Víctor micro-sincrónico con Electrola

R-E-75.....$525

Mueble de puro estilo italiano.

s personas que por su po- ción económica y rango so- l están obligadas a disfru- r de lo mejor, tienen en e Radio con Electrola ctor el instrumento perfec- no sólo por su pureza y lumen tonal, tanto traba- do como Radio o como ctrola, sino además por la leza del mueble de sobrio ilo, diseñado expresamen- para armonizar con las tuosas residencias moder- s.

to para la venta de este rato como para la de los más instrumentos Víctor, otros damos grandes faci- ades de pago y además, stro eficiente servicio gratuito, el cual consiste en atender cualquier llamada que usted nos haga en relación al aparato que nos compró. Estas ventajas aconsejan a usted comprar en ésta su instrumento Víctor.

UNIVERSAL MUSIC AND COMMERCIAL Co

SAN RAFAEL ESQ. A CONSULADO

TEL. A. 2930

HABANERAS

BODAS DE FEBRERO

EN LA PARROQUIA DEL VEDADO

Boda elegante.

De las primeras de febrero.

Está dispuesta para el lunes, a las nueve y media de la noche, en la Parroquia del Vedado.

Son los novios la bella y muy graciosa Manuelita Larrondo Martel, señorita encantadora, y el distinguido joven Luis Grau y Triana.

Hermano el novio del popular representante doctor Baldomero Grau y Triana.

Manuelita y Luis.

Una parejita todo simpatía.

Designadas están las personas que han de intervenir como padrinos y testigos de la ceremonia.

Serán los padrinos la respetable señora Juana Triana viuda de Grau, madre del novio, y el padre de la desposada, señor José Larrondo.

El licenciado Jesús María Barrapública, General Gerardo Machado, suscribirá el pliego matrimonial como testigo del novio.

Tres testigos más.

Por el joven Grau.

El licenciado Jesús Mari Barraqué, Secretario de Justicia, el doctor Viriato Gutiérrez, Senador de la República, y el Presidente del Banco Comercial de Cuba, señor Francisco Machado Mena.

A su vez como testigos por parte de la novia firmarán el señor Fausto Gamboa y Couner, Vicepresidente de la **Cuban Destilling Co,** el doctor doctor Baldomero Grau, el señor Antonio Pardo Suárez y el doctor José de Cubas y Serrate.

Suntuoso habrá de ser el adorno floral que para esta ceremonia lucirá la Iglesia del Vedado.

Encomendado ha sido a quienes son maestros en el difícil arte, esto es, los floristas incomparables de **El Clavel,** el gran jardín nacional.

Del mismo jardín el ramo.

De nueva creación.

DESPEDIDA DE LA OPERA

Función sexta de abono.

Ultima de la temporada.

Es la de hoy en nuestro gran coliseo por los artistas de la Compañía de Opera Rusa.

Función variada.

De canto y baile.

Empezará con el acto tercero y danzas de **El Príncipe Igor** para seguir con el interludio del **Zar Saltan,** ópera preciosa, estrenada el sábado.

Después los **ballets** que se expresan a continuación: **Trepak,** danza popular, **La Muerte del Cisne,** Saint Saens, **Los Chinos,** Tschaikowski, **Danza Zigana,** Dorgomijisky y **Arlequinada,** Drigo-Ponchielli.

A continuación, el poema sinfónico de **Una Noche en el Monte Calvo,** de Mussorgsky.

Corales.

Como final,

Van el **Credo,** de Grechaninoff, **Gloria al Señor,** de Bartniansky, la **Canción del Ural, El Río Kama** y **Diana,** canción humorística.

Un programa excelente.

Inmejorable.

DE DIAS

Gisela Guerra.

Airosa y bella señorita.

Hija adorada del señor Manuel Guerra y Arango, ingeniero del Departamento de Obras Públicas, y su gentil esposa Pilar Ortiz.

Gisela, adorable trigueñita, celebra su santo en la fecha de hoy.

Tendrá un recibo esta tarde.

En su casa del Vedado.

VIAJEROS

Tony Agüero.

Entre nosotros ya.

En el vapor **Orizaba,** que tomó puerto a las diez de la mañana de ayer, llegó ed compañía de su interesante esposa Evangelina Nápoles de Agüero.

Tony Agüero, manager del departamento latino del gran hotel **Alamac,** de Nueva York, viene a pasar en esta ciudad los meses que restan de la estación invernal.

Grata sea su temporada.

Así se lo deseo.

(Continúa en la página SIETE)

La Emperatriz

San Rafael 36.

NO olvide, Señora, que nuestra especialidad es la de "crear y consolidar elegancias" y que nuestra experiencia e intervención es una garantía de éxito en cuanto afecte a la distinción de la indumentaria masculina.

Laureano López, S. en C.

Sastres Artistas

RADIO Y ELECTRICIDAD

A Cargo de Alberto Giró

TRASMISIONES PARA HOY
Estación C M W

Edificio DIARIO DE LA MARINA. Habana. 1000 Watts. 500 Metros. 600 Kc.

11 a. m.: Programa Philips Radio.
11.15 a. m.: Programa de La Isla.
11.30 a. m.: Lecciones de Inglés a cargo del profesor Thomas Lismore.
12 m.: Hora Radio Victor.
Programa:
1—¡Me Odias Fox trot. Orquesta Victor.
2—Recuerdo. Vals. Irusta, Fugazot y Demare.
3—Nabucco. Va Pensiero sull'ali dorate. La Scaja Chorus.
4—Ernani. Si ridesti il lean di Castiglia. Coro de la Scala.
5—Hungarian Dance No. 6. Alfredo Hertz.
6—La Cena dlle Beffe. Mi Avesti. Antonio Cortis.
7—Juanita. Norton. Emilio de Gogorza.
8—Manon Lescaut. Donna non vidi mai. Beniamino Gigli.
8—Moonbeams. Richard Brooks.
10—The Rosary. Solo de Violín. Fritz Kreisler.
11—Drink to me only with thine oyes. Lawrence Tibett.
12—Etcde in F Major. Sergei Rachmaninoff.
13—Ave María. Tito Schipa.
14—Otello. Venga la morte. Spa nl y Zenatello.
15—Love 's old sweet song. Clarence Whitchill.
16—Meistersinger Wach' Auf! Es nabei Gen den Tag. State Opera. Con Coro y Orquesta.
1.00 p. m.: Programa de los Laboratorios Lima.
1.30 p. m.: Programa de La Casa Grande.
3 p. m.: Reseña de los juegos de base ball.
5 p. m.: Consultorio Médico.
7 p. m.: Programa Lima.
7.15 p. m.: Programa Ulrici.
7.30 p. m.: Clase de Inglés por Mr. Lismore, en el Curso que ofrece el DIARIO DE LA MARINA.
8 p. m.: Avance de noticias del DIARIO DE LA MARINA.

Estación C M B C

El Progreso Cubano.
De 8 a 9 p. m.: A cargo del profesor Enrique Bryon con lo mejor de su repertorio.
De 9 a 10 p. m.: A cargo de la señora Eva Gordillo, soprano; Emilio Llanares (tenor); Antonio Bello, barítono y Santos Menéndez, pianista.
1—Las Perlas del Brasil.
2—Canción de la Rosa, soprano.
3—Adiós Trigueña.
4—Te Quiero. Jota. Tenor.
5—La Partida.
6—A Granada, barítono.
7—Cuando yo Muera.
8—Aria de la Locura de Lucía, soprano.
8—Recondita Armonía. Tosca. Tenor.
10—Eri tu.
11—El Gondolero. Musas Latinas. (Barítono).
12—Anillo de Hierro. Aria. Soprano.
De 10 a 11 p. m.: A cargo del Sexteto Gloria Cubana.
1—Se Acabó la Molienda.
2—Mi Piano.
3—Me Odias.
4—Avellana y Maní.
5—Rompiendo la Rutina.
6—Las Siete Palomas. Danzonete.

Estación C M C

De 7 a 8 p. m.: Hora Acebal y del Campo.
De 8 a 9 p. m.: Concierto desde el Malecón por la Banda de Música Municipal de la Habana.
En los intermedios de la Banda Concierto desde el Estudio por el Cuarteto de Cuerdas Sensat, dirigido por el profesor señor Cuevas, con el siguiente programa:
1—La Franguesa. Marcha Italiana.
2—Danza Cubana.
3—La Maja.
4—Pizzicato de Silvia.
5—Sobre la Flota. Mazurka.
De 9 a 10 p. m.: Concierto Ipana por los Trovadores que dirige el profesor Ezequiel Cuevas con el siguiente programa:
1—Sonrisas.
2—Número por la Trovadora.
3—En una Góndola. Barcarola.
4—Aquel Tapado de Armiño. Tango argentino.
5—Número por la Trovadora.
7—El Carro del Sol.
8—Número por la Trovadora.
9—Minuet de Paderewski.
10—En el Generalife. Capricho Español.
11—Número por la Trovadora.
12—Serenata Española. Guitarra Sola.
13—Canción Rusa.
14—Número por la Trovadora.
15—Sonrisas.
De 10 a 11 p. m.: Bailables desde el Hotel Presidente con la Orquesta Paul Whiteman, bajo la dirección de Buddy Baldwin.

Estación W L W

Cincinnati, Ohio. 50.000 Watts.
7.15 p. m.: Tony's Scrap Book.
7.30 p. m.: Tommy Christian y su Orquesta at Hotel Gibson.
8 p. m.: Walgreen Hour.
8 p. m.: Northwestern Yeast. Program N B C.
9.30 p. m.: Tom's Peanut Revue. Programa como sigue:
Campus Capers.
Trio: Somebody Loves Me.
Jack and Babe Blues.
Limehouse Blues.
Contralto: Mah Lindy Lou.
Singing' In the Can't Park Mere.
To Be In Love.
Jingle Bells.
10 p. m.: Kingtaste Night Club, programa como sigue:
Hot Time In the Old Town Tonight.
Chincky Chinee Bogie Man.
Congratulations.
She's Funny That Way.
Kingtaste Trio: Take Everything But You.
Dusty Doadys.
Doodlesockers: Tiger Rag.
Ley Down Rhythm.
Vocal solo: A Tale of the East.
Piccolo Pete.
Sunny Side Up.
10.30 p. m.: Brunswick Breveties.
11 p. m.: Benrus Time Announcement.
11 p. m.: Slumber Hour (N B C).
11.30 p. m.: Behind the Footlights.
12 m.: Behind the Footlights.
12 m.: Tommy Christian y su Orquesta del Hotel Gibson.
12.30 a. m.: Howard Melanoy. Singing Fireman; Gene Perazzo, pianist.
2 a. m.: Buenas noches.

Estación W E A F

Nueva York.
9 p. m.: Halsey Stuart. Program.
Chicago Little Symphony. Orquesta direction George Dasch; the Old Counsellor.
9.30 p. m.: Palmolive Hour.
Olive Palmer, soprano; Elizabeth Lennox, contralto; Paul Oliver, tenor; the Revelers: Lewis James y James Melton, tenors; Elliot Shaw, barítono; Wilfred Glenn, bass; Gustave Haenschen, director de Orquesta.
11.30 p. m.: Phil Spitany's Music. Hotel Pennsylvania Grill.

Estación W J Z

30.000 Watts. New York.
10 p. m.: Noche Napolitana con la cooperación de la soprano Dolores Cassinelli y el tenor Giuseppe di Benedetto.
10.30 p. m.: Programa bailable a cargo de la famosa Orquesta que dirige el maestro Vicente López.

GRANDES ALMACENES **fin de Siglo**

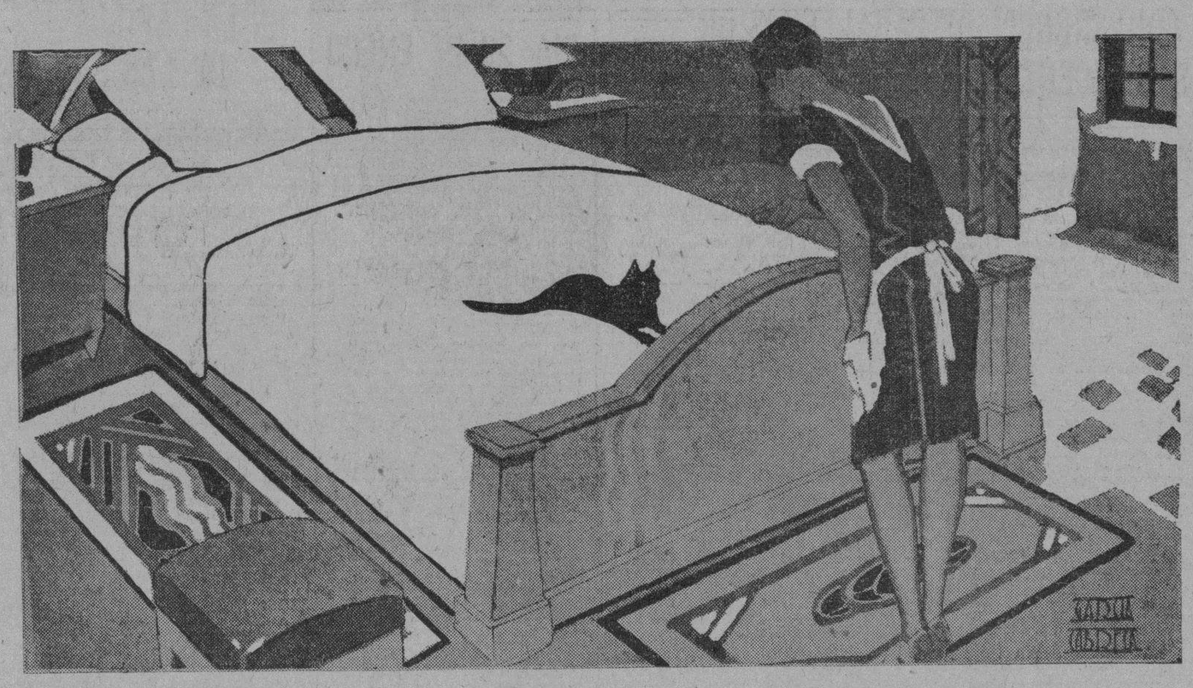

ROPA DE CAMA A PRECIOS DE GRAN OPORTUNIDAD

Tal vez Ud., Señora, ha estado esperando el momento oportuno para renovar su habilitación de Ropa de Cama en las condiciones más ventajosas posible. En ese caso, aproveche en seguida esta oportunidad que FIN DE SIGLO le brinda. Los juegos de cama que a continuación anunciamos—y otros muchos que Ud. podrá apreciar mejor directamente si nos honra con su visita—representan, dentro de cada precio, calidades imposibles de superar.

Juegos de cama de warandol blanco, con bordados y calados. Compuestos de cuatro piezas, a

$6.75

Juegos de cama de warandol de unión, con bordados y calados hechos a mano. Cuatro piezas, a

$16.75

SABANAS

de warandol blanco muy doble.
En el tamaño de 54 x 90 plgs., a 65 cts.
En el tamaño de 72 x 90 plgs., a $1.15.

FUNDAS

De 18 x 36 pulgs., a 35 cts.
De 18 x 60 plgs., a 55 cts.

CUADRANTES

De 60 x 60 cms., a 65 cts.

Juegos de cama de warandol muy fino, con artísticos bordados al pasado, a

$8.25

Juegos de cama de warandol de lino puro, con bordados en infinidad de bellísimos diseños, a

$17.75

SABANAS

de lino puro, cameras, a $3.95.
Docena: $42.00

FUNDAS

De 45 x 150 cms., a $1.50.

CUADRANTES

De 60 x 60 cms., a $1.75.

fin de Siglo

DOS SEÑORAS TRATARON DE PRIVARSE DE LA EXISTENCIA TOMANDO VENENOS, AYER

El joven que mató casualmente a su tía, fué procesado por homicidio por imprudencia. La Guardia Diurna, ayer

Correspondieron ayer las actuaciones en la guardi adiurna al Juzgado de Instrucción de la Sección Cuarta, Juez licenciado Augusto Saladrigas, Secretarios, señores Canalejo y Rodríguez; oficial, señor Unanue.

Conocieron de las siguientes causas:

PROCESADO POR HOMICIDIO

Declararon ayer en la causa incoada por muerte por imprudencia de la señora María de la Caridad Rodríguez Gómez, la sobrina de la occisa señora Sergia Sainz, el esposo señor Ramiro Solís, el vigilante, y el señor Enrique Serpa, redactor de Excelsior-El País, dueño del revólver.

De sus declaraciones se deduce que el hecho fué involuntario y debido a la fatalidad.

El señor Herminio Corzo Calvo, fué procesado por homicidio por imprudencia, señalándosele mil pesos de fianza, que prestó, para gozar de libertad.

INTENTOS DE SUICIDIO

La señora Clara Martínez Valdés enfermera, vecina de Belascoaín 623, ingirió gran cantidad de nitrato de plata, con propósitos suicidas, encontrándose en la casa Angeles 2, por haber sabido que una familia amiga la vejaba. Fué asistida en Emergencias.

También fué asistida de fenómenos de intoxicación por haber ingerido permanganato de potasa, diez pastillas, la señora María Valdés vecina de Estrella 128 que ingirió dichas píldoras por contrariedades sufridas recientemente.

ARROLLADO

En la Calzada de Vento cerca de Capdevila un ómnibus de Obras Públicas que conducía el chauffeur Miguel Angel Aguiar, arrolló a Francisco Betancourt Pérez, de Churruca 35, causándole contusiones graves en todo el cuerpo.

..... EN LIBERTAD .....

Por prestar fianza de 25 pesos quedó en libertd Wilfredo Malagras, procesado por defraudación a la Aduana.

MENOR LESIONADA

Al caerle el marmol de una mesa en la mano derecha sufrió una grave contusión Elisa Amador González, de 5 años, que reside en Aguila 246. Fué asistida en el primer centro de socorros.

INFRACCION DEL CODIGO POSTAL

El señor Juan Fernández Pérez, que reside en Monserrate 2, denunció a la Policía que el encargado de la casa Eduardo Monsoño Combarro, le sustrajo una carta, estimando que con ello ha cometido un delito.

DINERO SOBRE ALHAJAS

Vea la calidad y precio de nuestras prendas.

LA REGENTE

Neptuno 39. Teléfono A-4376.

GRAN INCENDIO EN UN COLEGIO

Seis estudiantes se tiraron del tercer piso a una red

NEWPORT, Rhode Island, enero 28. AP. — Seis estudiates, cinco de ellos muchachas, pertenecientes al Colegio Mercantil de Newport, se arrojaron desde el tercer piso del edificio Goggeshall a una red tendida por los bomberos, al verse bloqueados por las llamas, que causaron daños que ascienden a $100.000. Otros 16 estudiantes y tres profesores fueron extraídos del edificio por medio de escaleras de mano.

De las cinco muchachas que se arrojaron a la red, tres se encuentran en el hospital a causa de lesiones que recibieron en la cabeza y en la espalda al caer.

Agentes para Anuncios en EUROPA:

L. MAYENCE & Cie

DAVIGNON, BOURDET & Cie, Succrs

9, Rue Troncbet, PARIS

19, 21, 23, Ludgate Hill, LONDRES

La tos Seca

fatiga la garganta y los pulmones, y es peligrosa. Aflojela rápidamente y desprenda las flemas sin dolor, con una dosis calmante de

JARABE DE LEONARDI PARA LA TOS

(Creosotado)

EL ENEMIGO DE LA TOS

SUFRE USTED ACIDECES? DE ESTOMAGO Y DE MALAS DIGESTIONES?

Si usted las sufre, no tendrá buen humor y sus negocios fracasarán. Usted se hallará dominado por sus molestias. ¿Quiere usted remediarlas?

PYRONEUTROL

es un preparado alcalino con propiedades digestivas basado en una fórmula que desde hace muchos años viene siendo usada por miles de doctores para combatir del modo más acertado, las acideces, malas digestiones, la hiperclorhidria.

De venta en Droguerías y Farmacias.

Suscríbase al 'Diario de la Marina'

SERIE "A" $1.00 — EN TODAS PARTES ESPEJUELOS "PRESIDENTE" — SERIE "B" $1.50

EXIJA LA MARCA Y LA SERIE EN ORO EN LAS VARILLAS

A. MIRANDA VALCARCEL, S. en C. — VILLEGAS 82 HABANA — A. P. VARELA

M.E.C.D. 2016

Información Religiosa Nacional y Extranjera

LA CONFERENCIA DE CABALLEROS DE SAN VICENTE DEL TEMPLO DEL CARMEN

En la escuela parroquial catequística de dicha parroquia se celebró una magnífica fiesta, cuyo programa gustó mucho

Las Conferencias de San Vicente fundadas en Francia por el gran Federico Ozanan a principios de lsiglo pasado, bien pronto adquirieron carta de naturaleza en Cuba. En la Capital de la República hace setenta y tres años que vienen practicando silenciosamente la caridad domiciliaria. Todas las semanas las Conferencias de San Vicente de Paul, tanto de señoras como de Caballeros, visitan las familias acogidas a su cristiana, llevándoles con el pan material, el espiritual que conforta el alma, para sobrellevar pacientemente los trabajos que lleva consigo la vida del pobre.

Las Conferencias de San Vicente de Paul, que en tal grado neroico practican la Caridad, apesar del tiempo que llevan fundadas, están constituídas en su mayor parte de personas de mediana posesión social. Las clases adineradas, con raras excepciones, no les prestan el apoyo que debieran en beneficio de los pobres; bien inscribiéndose como socios activos, que son los que llevan a cabo la visita semanal domiciliaria, bien como suscriptores con una cuota semanal, mensual, trimestral, semestral, o anual o como bienhechores, donándoles alguna cantidad en metálico o especie.

De aquí que faltos de esta cooperación se ven frecuentemente en déficit, y por lo tanto en apremiante necesidad, viéndose obligados a celebrar una función a beneficio del fondo de los pobres, a fin de no verse en la dura necesidad de tener que suspender el socorro semanal, porque a pesar de toda su abnegación, su posición económica no les permite mayores sacrificios pecuniarios en favor de sus familias acogidas, cuyas miserias son muchas

La Conferencia de Caballeros de San Vicente de Paul de la Parroquia del Carmen, se vió en uno de estos críticos momentos y acudió a celebrar una fiesta benéfica, dentro por supuesto como buenos católicos, de los cánones de la Iglesia, que prohiben bailes de caridad.

La fiesta consistió en una gran función celebrada en el salón de fiestas de la Escuela Parroquial Catequística del Carmen.

Dió comienzo con el Himno Nacional, que la concurrencia escuchó de pie y aplaudió con gran entusnasmo.

El doctor José Ramón Gutiérrez, joven abogado, pronunció un elocuentísimo discurso, sobre la misión caritativa de las Conferencias de San Vicente de Paul, que fué unánimemente aplaudido.

El notable maestro señor Gabino Godino y su hijo Paquito, ejecutaron primorosamente, diversos números de piano, recibiendo ambos artistas una gran ovación.

El señor Luis Toledo, fué muy aplaudido por la recitación de diversas poesías.

La comedia "Así son todas", la representaron en carácter, los estimados jóvenes Caridad Valdés Gómez y Carlos Fernández, mereciendo que la concurrencia les aplaudiera repetidas veces.

La señorita Caridad Valdés Gómez, recitó una bellísima poesía, que le alcanzó grandes aplausos.

El clou de la fiesta fué Modestín Morales, que tuvo que salir a escena más de seis veces.

Obtuvo un gran exitazo Modestín Morales.

El Presidente de la Conferencia Parroquial del Carmen, joven Doctor en Derecho, en unión de la señorita Carmen Valdés Gómez, representaron con con suma perfección, la comedia "Lo que tu quieras".

Fueron muy aplaudidos.

Presidieron el P. Conrado de San José, C. D.; el PrPesidente general de las Conferencias, don Luis B. Corrales, el doctor José Ramón Gutiérrez, el Prior de la Orden del Carmen Hermano Alberto Corral y la Directiva de la Conferencia de Caballeros Nuestra Señora del Carmen.

No terminemos esta reseña sin pedir protección para las Conferencias de San Vicente de Paul, pues es bien triste que en la populosa ciudad de la Habana no lleguen ni a trescientas las tres clases de socios que integran las Conferencias: Activos, Suscriptores y Bienhechores.

DIA 29 DE ENERO

Este mes está consagrado al Niño Jesús.

El Circular está en la Capilla de las Reparadoras.

Santos Francisco de Sales, obispo, doctor y fundador de la Orden de la Visitación; Valerio; Sulpicio y Valero, confesores; Constancio y Aquilino, mártires; Santa Radegunda, virgen.

San Sulpicio, confesor. Uno de los ilustres y santos prelados de las Galias, fué San Sulpicio. Educado en el seno de la Religión Cristiana, siguió fielmente todas sus piadosas máximas, arreglando sus costumbres con el espíritu de la ley santa de Dios, cuyo santo temor quedó grabado en su pecho desde que se despertó en el la luz de la razón. Conoció los peligros a que están expuestos los hombres entre el tumulto del mundo, y quiso entregarse única y exclusivamente al importante negocio de su eterna salvación: entró en el sacerdocio. Al influjo de sus conocimientos y virtudes propagó y extendió grandemente la fe de Jesucristo. Algunos años después, no obstante su modestia que rehusaba toda distinción, fué elevado a la alta dignidad del episcopado. La ciudad de Bourges, cuya silla episcopal ocupó, fué testigo de sus eminentes virtudes.

Finalmente, quiso el Señor premiar los grandes trabajos de su fidelísimo Siervo, y lleno de merecimientos, le llevó a gozar de su visión beatífica en el día 29 de Enero del año 591.

EN LA CAPILLA DE LAS SIERVAS

Con solemnidad se celebró la semana del circular

Con gran solemnidad y brillantez tuvo lugar desde el día 20 al 26, ambos inclusives el Jubileo Circular en la hermosa y bella Capilla que en la calle F y 23 en el Vedado poseen las Siervas de María o Ministras de los enfermos.

Durante toda la semana a las ocho de la mañana celebrose misa cantada con exposición estando la parte musical a cargo del coro de la Comunidad Franciscana.

Por la tarde a las cinco, rosario, letanías, motetes, bendición y reserva.

El jueves por la tarde ocupó la sagrada cátedra el Rvdo. P. Pedro Aranguren o. f. m. quien pronunció una bella y hermosa oración sagrada sobre la Eucaristía.

Ayer domingo con motivo de la terminación del Jubileo Circular a las ocho de la mañana celebrose misa solemne de ministros a toda orquesta y voces, con exposición de S. D. M.

Ofició en ella el Capellán de la Capilla P. Serafín Ajuria, o. f. m. asistido de los PP. del Hamo y Renom E.

La parte musical estuvo como siempre a cargo del coro de la Comunidad Franciscana de la Habana bajo la dirección del P. Leonardo Celaya, o. f. m. quienes interpretaron bellas piezas musicales tanto por la mañana como por la tarde.

El altar presentaba un precioso y caprichoso adorno floral confeccionado por la Sacristana del templo con preciosas flores donadas por numerosas personas entre las que se encontraban gran número de cajas y cestos enviados por la señora Elvira Machado de Machado, Primera Dama de la República, flores todas estas que le fueron obsequiadas el día de su fiesta onomástica.

Durante todo el día una extraordinaria concurrencia visitó el templo de las Siervas de María, que lucía sus mejores galas.

Desde las cuatro de la tarde era imposible dar un solo paso por la Capilla, una inmensa muchedumbre la ocupaba completamente.

A las cinco se rezó el Santo rosario, letanías, motetes y sermón que estuvo a cargo del Rvdo. P. José Castelar E. Rector del Colegio Escolapio de Guanabacoa quien pronunció un una bella y sentida oración sagrada sobre la Eucaristía, la que fué sumamente elogiada por la inmensa concurrencia.

Terminado el sermón se organizó la procesión por el interior del templo y claustros del Convento, la que que fué presenciada reverentemente por la concurrencia.

Cerca de las siete de la noche se terminaron tan solemnes cultos, por los qu ficitamos a la Superiora y Comunidad de las Siervas de María o Ministras de los enfermos.

V. O. Tercera de Santo Domingo

Fiesta mensual en la iglesia de S. Juan de Letrán, de dominicos

Con solemnidad y brillantez extraordinaria tuvo lugar en la Iglesia de San Juan de Letrán que dirigen los Padres Dominicos, la fiesta mensual reglamentaria de la V. O. Tercera de Santo Domingo.

Desde hora temprana comenzaron a lelgar al templo Dominico, numerosos hermanos y hermanas, deseosos de asistir a los actos reglamentarios

A las siete y media dió comienzo la misa de Comunión general reglamentaria que celebró el Director P. Pedro Delgado o. p.

En esta misa se acercaron al Banquete Eucarístico, numerosos terciarios y terciarias además de muchos fieles.

Durante la comunión, la capilla musical del templo, dejo oir bellos motetes a Jesús Sacramentado

Cerca de las nueve de la mañana comenzó el desfile de la numerosa concurrencia que asistió a estos actos.

Por la tarde a las cuatro se celebraron los cultos de costumbre, consistentes en ejercicio y procesión con el Santísimo por los claustros del templo y Convento, portando las baras del Palio, la Directiva de la V. O. Tercera.

De regreso la procesión al altar mayor, se dió la bendición con el Santísimo y se reservó, terminándose el acto con el Himno Eucarístico entonado por todos los fielse asistentes.

Todos los actos fueron presididos por la Directiva en pleno de la Tercera Orden.

Durante el año que acaba de terminar, la V. O. Tercera de Santo Domingo ha celebrado sus retiros mensuales, comuniones, juntas y demás actos que ordena el reglamento de la Orden.

Ademas los cuartos sábados se han celebrado las clases para las novicias que han sido numerosas.

La fiesta anual que tuvo lugar el día 4 de agosto, resultó extraordinariamente solemne, asistiendo a ella las V. O. Terceras del Carmen y San Francisco, asimismo que la Orden Tercera de Santo Domingo asistió a las fiestas anuales de San Francisco y Nuestra Señora del Carmen.

Ha sido una ardua y hermosa labor la lelvada a cabo por esta Tercera Orden, durante el año que acaba de terminar.

Felicitamos sincera y efusivamente a la Directiva por la solemnidad de todos sus actos.

APERTURA DE CURSO EN LA ACADEMIA DE CIENCIAS DEL CASINO "PIUS IV"

Fué realizada en el Vaticano por Su Santidad el Papa, quien pronunció el discurso final y felicitó a Vanutelli

ROMA, Enero S.E.—Su Santidad el Papa, Pío XI, acaba de inaugurar el año académico en la Academia de Ciencias del Casino Pius IV del Vaticano.

Sus Eminencias los Cardenales Vannutelli, Merry de Val, Bisleti y Ehrle, concurrieron al acto. El Padre Gianranceschi, S. J. Presidente de la Academia, leyó un hermoso discurso, en el que hizo justicia a los merecimientos del Sumo Pontífice, al hablar de su amor por las Ciencias, y aludiendo a su jubileo de oro y a los grandes triunfos por él alcanzado, especialmente la reconciliación entre Italia y la Santa Sede, que dijo, "unía todo el universo bajo un Padre común".

A continuación se leyeron los mensajes enviados por los miembros de la Academia, entre los que se encuentran algunas notabilidades.

Entre los mensajes recibidos, figuraba una comunicación del Padre Hagen, S. J. Director del Observatorio del Vaticano, que durante muchos años estuvo en los Estados Unidos, en la que, el distinguido jesuíta trata sobre los experimentos hechos con el péndulo, por un Jesuíta en Sidney, Australia para probar la rotación de la tierra. El péndulo usado en el experimento se exhibió durante la Exposición Misionera del Vaticano, celebrada en 1925.

Otra comunicación interesante fué la enviada por el Profesor Anile, miembro de la Academia, tratando sobre los experimentos hechos por el Profesor Caronia, de la Universidad de California, miembro también de la Academia, relativa a la cura de la Escarlatina.

También se leyó una comunicación del General Nobile, dando cuenta de las observaciones científicas dechas durante su expedición al Polo Norte.

Asimismo se leyó un mensaje del Profesor Lombardi, relativo a los trabajos científicos hechos por los misioneros jesuítas en el Observatorio Astronómico de Zikawei, China, donde han realizado provechosos estudios sobre los peligros del "tifún" que actualmente han desaparecido casi por completo de los mares de China, gracias a los avisos de esos sacerdotes.

La ceremonia terminó con un discurso de Su Santidad, quien se mostró satisfecho por los trabajos realizados y por los éxitos alcanzados por la Academia. Agradeció a los presentes el homenaje que le habían tributado, que, dijo, érale particularmente grato, por venir del campo de los altos estudios científicos, que parecen iluminados por resplandeciente luz; la Luz de Dios, que es Infinita, Verda y Luz de los hombres que reciben más abundantemente los reflejos de esa luz divina.

Y volviéndose al Cardenal Vannutelli, sentado a su lado, el Santo Padre recordó que en el mes de diciembre, Su Eminencia cumplió cuarenta años de Cardenal, felicitándolo por el vigor y la frescura que lo hacen aparecer joven aún, e invitando a todos a unirse con él para expresar al Cardenal Vannutelli, sus buenos deseos y larga vida.

HONRAS FUNEBRES EN LA CATEDRAL

Serán el día 30 en memoria de D. Leopoldo Antón García

El día 30 de Enero a las ocho y media de la mañana, se celebrarán en la Catedral de la Habana, solemnes Honras Fúnebres en sufragio del alma de Don Leopoldo Anton y García, presidente que fué de la Compañía Cultural S. A., y que falleció en esta capital, el día 31 de diciembre del pasado año.

Su desconsolada viuda, en nombre de sus demás familiares, invita a todas las personas de su amistad para que la acompañen en la Misa de Requiem que se verificará por el eterno descanso del alma del distinguido comerciante desaparecido, el cual durante muchos años fué alto empleado de "La Moderna Poesía", donde hubo de captarse muchos afectos y simpatías.

K. Chaurrondo.

UNA SOLA PRUEBA GRATIS
¡¡ ASMÁTICOS !!
LOFAOL
Sólo una muestra a cada persona mediante la presentación de este periódico, en la Droguería Sarrá, mañana.

Suscríbase al 'Diario de la Marina'

COCINAS ELECTRICAS Hotpoint

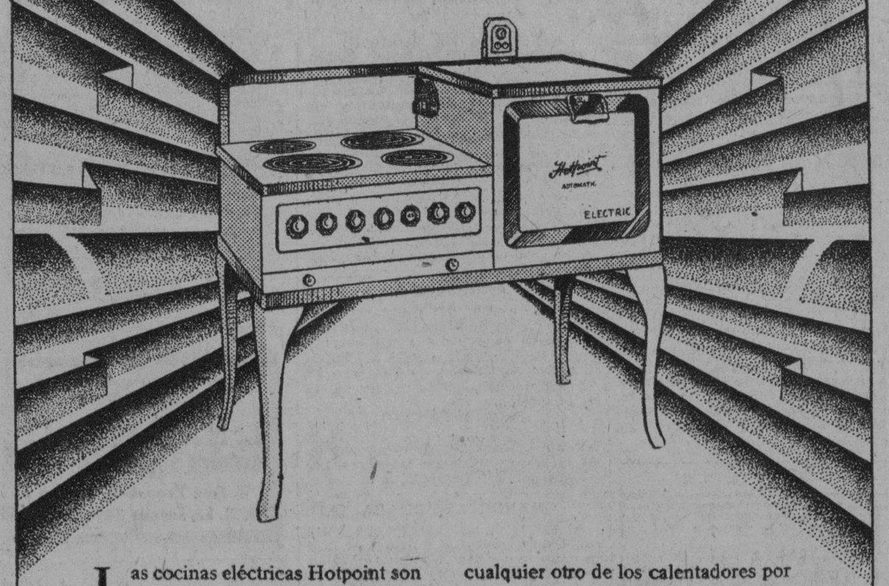

Las cocinas eléctricas Hotpoint son equipadas con unidades de calor rápidas "CALROD", control automático de temperatura y asador o parrilla que no produce humo.

El horno aunque de tamaño grande, se calienta más rápidamente que cualquier otro de los calentadores por llama. El control automático mantiene la temperatura deseada para cocinar, quedando así por lo tanto eliminado todo cálculo; resultando con ello los alimentos mejor sazonados, y desde luego, más saludables también.

Un tamaño para cada familia

Desde $99.00 hasta $625.00

GENERAL ELECTRIC

Todo a $2.00

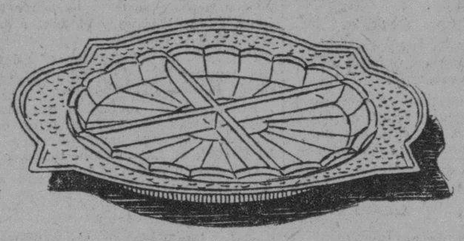

Servicio de plata y cristal para entremés.

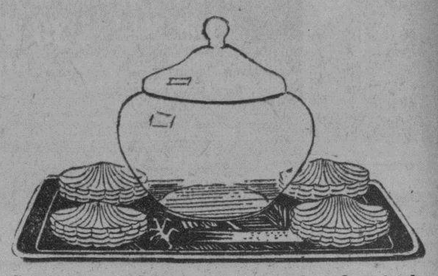

Servicio para dulces con 12 conchas de cristal.

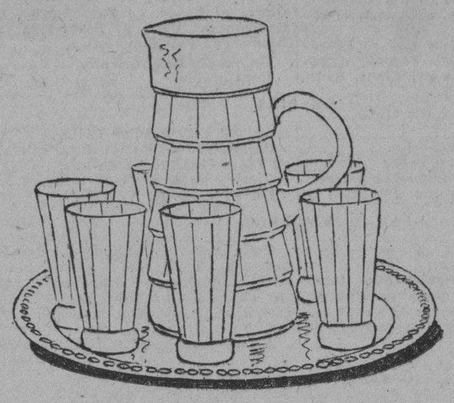

Servicio de cristal de color, para refrescos, con 6 vasos.

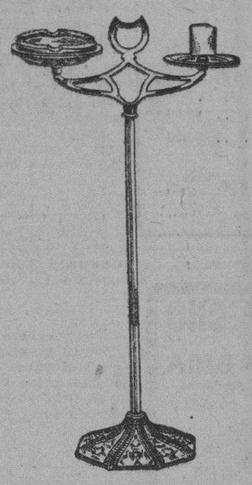

Cenicero decorado en colores.

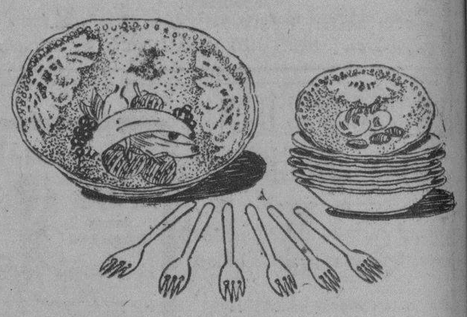

Servicio de porcelana decorada, para postres, con 6 platos y 6 tenedores

Obispo 85 S. Rafael 28

SECCION X

Viboreñas

EL PIC-NIC DEL DIA DOS

Nada mejor, referente a esta fiesta, que dar a conocer la siguiente carta de la bella señorita, mi amiga muy predilecta y distinguida, **Cuca** Llagostera, organizadora con sus hermanas Lola y Herminia y la señorita Berta Valdés, del **pic-nic** que se celebrará el día 2 de Febrero, el próximo domingo, en el cabaret **Cubanacán**, en el kilómetro once de la carretera de San Francisco:

"Amigo Urbano: Ante todo, lo felicito por su restablecimiento, por cuya salud mucho me he interesado junto con mis hermanas.

Le doy las gracias por las notas que ha publicado de nuestro **pic-nic** el domingo, en **Cubanacán**, suponiendo que ya recibió mi invitación, por escrito, la que usted no necesitaba.

Siempre recuerdo con gusto nuestra temporada en Isla de Pinos, y la crónica que nos dedicó con toda su galantería.

Yo lo he llamado por el I-1506 y no he visto teléfono más parlanchín que el de usted, siempre está ocupado.

Ya tengo unas treinta y siete parejas, cuyos nombres le comunicaré cuando pueda hablar con usted.

La noticia de que no irá a nuestra fiesta, me ha entristecido, y no acabo de creerla. Si usted se ha puesto bravo porque otros han publicado algunas noticias que usted desconocía, échele la culpa a Herminia, que es muy "lengua larga".

No quiero cansarlo, y le queda muy agradecida su amiguita,

CUCA."

Bien sabe **Cuca**, mi linda amiga, que yo no me pongo bravo nunca y menos con quien sabe hablar con los ojos. Sé que obtendrás un gran éxito en tus labores de organizadora, por que eres muy activa, y sabes pedir las cosas deliciosamente...

Hasta el domingo.

LOS SANTOS DE HOY

Los santos que señala hoy el Calendario son San Francisco de Sales, San Sulpicio y San Aquilino, dedicándole también la fecha de hoy a San Valerio.

Un saludo dedico a la joven y elegante dama **Paquita** Vila, amante y joven esposa del atento amigo Luis Serra.

Y al amigo Aquilino Lamuño, el gran cazador, que junto con el querido amigo Alfredo Beale son los eternos competidores en todos los campeonatos de tiros.

Un día lleno de las más intensas satisfacciones les deseo.

NATICA LOPEZ

Con verdadera pena me he enterado que continúa enferma tan interesante figulina, a pesar del plan médico a que ha sido sometida.

Sinceramente lo lamento y deseo vivamente poder consignar mejores nuevas de su salud, que quebrantada nos impide verla en nuestras fiestas.

EL CAMPEONATO DE BASKET EN EL LOMA

Ya he dicho que el entusiasmo femenino es siempre ejemplar y así lo están demostrando las lindas y sugestivas **lomeras** que se disponen a celebrar un Campeonato de **basket** de manera brillante, para lograr la hermosa Copa que ha donado el querido amigo Gerardo Caracena.

Ayer tarde se reunieron numerosas señoritas, entre ella Nena Moreno, de tan dulcísima voz, intrigada con al Criolla **Qué me vas a contestar**, que cantará en la próxima semana en la Estación de los hermanos Hubert, acompañada al piano por **Cuca** Romeu, la inspirada compositora, las que me han prometido cantarla y tocarla amorosamente...

También saludé a la bellísima **Lala** Nicksen, Rebeca Pichardo, Malvina García, Nena Suárez, Nena Angulo, y a la monísima trigueñita Esther Amador, la excelente bailadora.

Se habló mucho, como se supondrá y se tomó el acuerdo de Julito Domínguez, de volver a reunirse próximamente para definitivamente formar el **equipo** adorable que discutirá la Copa, para que se quede en el **Loma**, teniendo en cuenta que vendrán del Norte varias baskecbolistas que pretenden llevársela.

Iré informando de todo lo referente a este Campeonato que tiene la doble sugestión de ser femenino.

MANUEL MOLINA

Con gran pena recibí la noticia de la muerte de tan querido amigo, bondadoso y consecuente, que tanto me ayudó en mis labores radiográficas.

El tremendo, incurable mal que padecía puso al fin término a su existencia, cubriendo de duelo su hogar, antes dichoso.

¡Pobre Manolo! Su muerte decretada injustamente, nos ha arrebatado a un ser querido!

Su entierro efectuado en la tarde de ayer, fué una sentidísima expresión de condolencia, pues Manolo era muy querido por sus bondades. Siempre tenía una frase halagadora, siempre sonreía, y así ha muerto, sonriendo...

Se aquilata la inmensa pena de su amante compañera, de Angela Azcárraga, que llora sin consuelo la eterna ausencia de su esposo idolatrado.

¡Cruel designio, inmensa injusticia que tantas lágrimas origina!...

Para Angela, principalmente, y para todos los familiares del inolvidable Manolo, desco la gran resignación que necesitan, para sobrellevar su intensa pena y duerma en paz su sueño eterno el nunca bien llorado y querido amigo.

EL BAILE DE TRAJES

Todo está preparado para el que se celebrará el día 8 de Febrero en la terraza, en el que serán invitados de honor los Cadetes.

Será, ya lo he dicho y lo repito por rigurosa invitación, las que pueden obtenerse por conducto de la señora Eduvigis V. de Torres y las señoritas Torres, Bustillo, Maestri, Dora Loza y Marina Rodríguez Machín.

Se exije el traje negro para los caballeros.

Ya las señoras y señoritas organizadoras han solicitado el correspondiente permiso del caballeroso Comandante Américo Lora, Director de la Academia de Cadetes, para que asistan todos, y de su galantería están seguras.

Ayer ne tenido noticias de que continúa mejorando Antonio Duarte, y es casi seguro que podrá asistir.

El menú será como en el baile del día 4, para la comida o para la cena, al precio de un peso cincuenta centavos el cubierto y dos cincuenta la pareja.

Las mesas deben de reservarse anticipadamente, pues están limitadas para dejar el mayor espacio al baile.

Lo repito, es indispensable la invitación para esta fiesta.

Urbano del CASTILLO.

OZOMULSION

Debe darse a los niños para fomentar su crecimiento, proporcionarles bastante cal, protejerles contra enfermedades infantiles y para fortificar sus huesos.

¡No se descuide! Un Catarro puede degenerar en una grave y contosa enfermedad. Cuídelo a los primeros síntomas con las pastillas de

Laxativo BROMO QUININA

con el nombre de E. W. Grove en la cajita

RETENCION DE ORINA, CURA PRODIGIOSA

La razón porque Anticalculina Ebrey se ha ganado la gratitud de miles de enfermos y el endoso de los médicos es sencilla. Trae rápidos y benéficos resultados. Su éxito en llevar alivio y en restaurar la salud, cuando los riñones, el hígado y la vejiga están delicados, se debe a sus componentes vegetales de gran poder curativo. Los dolores de espalda, dificultad al orinar, cólicos y demás enfermedades causadas por riñones o hígado enteripcidos, ceden al poco tiempo de usarse la Anticalculina Ebrey.

El doctor Daniel M. Carvajal M., de Peque, Colombia, certifica: "Hace más de seis años que estoy usando la Anticalculina Ebrey y me ha dado muy buenos resultados en varios casos de diabetes, disuria, extranguria, cólicos hepáticos y renales y actualmente se acaba de hacer una curación prodigiosa en un caso de retención de orina al señor Luciano Hernández, de este Municipio."

Anticalculina EBREY

Se vende en las farmacias.

TONICO FEMENINO
Irregularidades
Cambio de Edad
Várices,
Hemorroides
APHLOÏNE
TROUETTE-PERRET
15, Rue des Immeubles-Industriels, PARIS

AVISOS RELIGIOSOS

Siete Domingos de San José, en San Francisco

Comienzan el Domingo, día 2. Ejercicio a las 7 y 30, 10 y 30 a m. y 7.30 p. m. A las 9, Misa cantada y sermón de los Dolores y Gozos de San José.

Se repartirán recordatorios.

327. 1d. 29 En.

ASOCIACION DE NUESTRA SRA DEL SAGRADO CORAZON

Parroquia de la Caridad.

El jueves día 30 a las 9, Fiesta Solemne para consagrar el año 1930 a Nuestra Señora del Sagrado Corazón. Sermón por el Rvdo. P. José Castelar, Rector de las Escuelas Pías de Guanabacoa y Director de la Asociación.

Terminada la fiesta imposición de medallas a cuantas personas deseen su ingreso en la Asociación.

321. 2d. 28, 29 En.

Parroquia del Carmen

Asociación de Santa Marta

La Asociación de Santa Marta celebra su fiesta mensual el miércoles 29 a las 9 de la mañana, con los cultos de costumbre.

Se invita a todos sus devotos. La Directiva.

232. 2d. 28, 29 En.

IGLESIA PARROQUIAL DE HOYO COLORADO (BAUTA)

El próximo martes, día 28, consagrado en esta Iglesia (por el gran número de fieles y devotos), al Glorioso Apóstol San Judas Tadeo; habrá, como todos los meses, solemne Misa cantada a las 10 y media a. m. con sermón. A las 5 p. m., rezo del Santo Rosario, visita propia para este día y letanías de San Judas Tadeo. Todos los jueves, domingos y días 28 de cada mes, Misa a las 10 y media a. m. y rosario, cuarentena y letanías del Santo a las 5 p. m.

Nota.—Coincidiendo este mes el día 28, con el natalicio del gran libertador JOSE MARTI, al final de la Misa se cantará el Himno Nacional, rogando asimismo a todos los devotos que asistan a la Misa, pidan por la grandeza moral y material de la Patria. Además para conocimiento de todos los devotos de San Judas se hace saber, que la Iglesia permanece abierta desde las 7 a. m. a 8 p. m. diariamente, a fin de que cuantos lo deseen puedan a cualquier hora del día visitarla.

E.217. 5d. 24 En.

Fiesta a San Francisco de Sales

EN SAN FRANCISCO

Día 29, Miércoles, Misa solemne, a las 9 a. m. Predicará el P. Serafín Ajuria.

Se invita a los periodistas católicos y demás fieles. 2d. 29-29.

M.E.C.D. 2016

El Jardín "EL CRISANTEMO" desea a sus clientes un próspero año nuevo; y al mismo tiempo ofrece al público gran cantidad de árboles frutales y ornamentales de superior calidad y diferentes formas y tamaños. Especialidad en COCOS de todos tamaños. Flores de alta calidad. Insuperables CRISANTEMOS. Dalias, Gladiolos, Nardos y Azucenas etc. Nos hacemos cargo de toda clase de adornos florales y adornos de Iglesias, decorados para banquetes y fiestas a precios módicos así como trabajos fúnebres desde el más mínimo precio al de más alta calidad. Contamos con un gran surtido de bulbos holandeses, gladiolos, dalias y lirios estherlilys. Pedidos por los teléfonos F-5124, F-4683, F-4333, o háganos una visita.

Jardín "EL CRISANTEMO" de Alvarez y Fernández.
Calle 23 e I, Vedado, Habana.

DOCTOR PEDRO PALMA

Ex-Ayudante del Dr. Fernando Asuero.

Curso especial con el Profesor Jaworski en París. Tratamiento por el Método Asuero y Medicina General. En Malecón No. 250. Teléfonos A-9142, M-8968.

Consultas de 8 a 12 A. M.: 10 pesos. Por la tarde, de 2 a 5: 20 pesos. Tratamientos especiales a precios convencionales.

ENFERMEDADES QUE SE TRATAN:

Reumatismo en todas sus formas, Ciática, Sordera, Asma, Estreñimiento, Hemorroides, Varices, Neurastenia, Ulceras Varicosas, Neuralgias, Colitis, Epilepsia, Distintas formas de Parálisis, Trastornos Mentales.

WARNER-AGÜERO

Retratos artísticos exclusivos

Primer premio en la última Exposición de Fotografías celebrada en la Habana.

O'Reilly Núm. 114. Teléfono M-1256.

SORPRENDENTE

El Sr. Eustasio A. Collazo residente en la Batería de Santa Clara en el Vedado dice:

Estando padeciendo largo tiempo del estómago y habiendo tomado su "PEPSINA Y RUIBARBO BOSQUE", por haberme sido recomendada por un amigo, me encuentro en la actualidad completamente curado.

Dirijo a Vd. la presente, para que si desea la dé publicidad como una prueba más al público de lo que es para el estómago su "PEPSINA Y RUIBARBO BOSQUE".

En el Camino de la Independencia

El más interesante de los libros del Dr. RAMIRO GUERRA Y SANCHEZ

Esta nueva obra del Dr. Guerra, es un estudio histórico sobre la rivalidad de los Estados Unidos y la Gran Bretaña en sus relaciones con la Independencia de Cuba, analizando en detalle todos los documentos existentes y estudiando la política internacional de ese tiempo.

Como complemento, tiene también un Apéndice titulado "De Monroe a Platt" en el que se analiza la doctrina de ambos políticos.

Forma la obra un volumen en 4o. con 208 páginas, impreso en magnífico papel antique. Precio a la rústica .. .. .. $ 1.00

IDEARIO DE MARTI

Ordenación y Prólogo de M. ISIDRO MENDEZ

De toda la bibliografía sobre Martí, ningún libro es tan importante como este, que forma el volumen XV de la "Colección de Libros Cubanos" que dirige el doctor Fernando Ortiz.

En este tomo, están sintetizadas de modo admirable todas las ideas del Apóstol, ordenadas cronológicamente y seleccionadas con cuidado sumo a fin de ofrecer una obra completa y valiosa.

En este tomo figuran los conceptos que él tenía sobre la vida política americana, sobre los problemas de Cuba, sobre la Revolución, sobre política e Hispano-americanismo, sobre la vida social, artística y espiritual de los hombres, su vida artística, sus ideas sobre la mujer, el amor y la educación y sus trabajos sobre religión y filosofía, todo con sus propias palabras.

Forma este tomo un elegante volumen en 8o. magníficamente impreso. Precio del ejemplar a la rústica .. .. .. $ 1.50
Encuadernado en tela .. .. „ 2.00
Encuadernado en tapas especiales piel valenciana .. .. .. „ 3.00

TRABAJO MANUAL

Por el profesor JUAN DE DIOS ALFONSO

Una obra extensa y práctica, escrita con la colaboración de la señorita Emilia Nin, para servir de guía a profesores y alumnos en las Escuelas Normales de la República, a fin de metodizar el trabajo según los procedimientos modernos de la pedagogía. La edición es magnífica, impresa en papel cuché e ilustrada con numerosos grabados explicativos.

Precio del ejemplar, encuadernado en tela .. .. $ 3.50

La Ciencia y el Arte de Vivir muchos Años con Salud y conservarse Joven

Por el Dr. ANGEL MONMENEU

Una obra de higiene práctica que todo el mundo debe conocer para conservarse joven durante muchos años. Contiene consejos útiles para hombres, y mujeres, con indicaciones respecto de la alimentación, gimnasia, cuidado de los niños, etc., etc.

Precio del ejemplar encuadernado en tela .. .. $ 1.60

El LIBRO INDISPENSABLE para el HOGAR

En toda casa de familia es indispensable una obra de medicina popular que en un momento dado resuelva algún pequeño problema, que proporcione un consejo o que en casos de urgencia, diga lo que hay que hacer mientras llega el médico. "El Médico del Hogar" de la doctora Jonny Springer, es la obra que usted necesita la más moderna y la más completa, que ofrece en TODOS LOS CASOS consejos prácticos y medicinas caseras de gran efectividad, ya se trate de casos de higiene, ya de curación de enfermedades de toda clase.

La obra que consta de unas mil páginas, está ilustrada con numerosos grabados y fotografías en negro y en colores.

Precio del ejemplar encuadernado en tela ... ... $ 8.00

SUPERREALISMO

Ultimo libro de AZORIN

Este libro que AZORIN titula "prenovela" es de un realismo maravilloso a usanza futurista y pletórica de ideas novedosas, expuestas en la moderna literatura de avance. Cada capítulo un tema distinto, pero a cual más interesante.

Precio del ejemplar a la rústica .. .. $ 1.00

LA MODERNA POESIA
Obispo 135. Apartado 605. Teléfono A-1171. Habana

CERVANTES
Galiano 62. Apartado 1115. Teléfono A-4958. Habana

HABANERAS

(Viene de la página CINCO)

CENTRAL DE LA VIBORA

UN PARTY SIMPATICO

De día en día.
Cada vez más favorecido.
Hay que decirlo del **Central de la Vibora**, la moderna, espaciosa y reluciente terraza de la que es **social manager** insustituible Urbano del Castillo.

Numerosos los **parties** que se forman en aquel delicioo y pintoresco lugar.
Uno doy ahora.
Muy simpático.
Es del doctor Antonio Iraizoz y su bella y gentilísima esposa Josefita Hernández Guzmán con un grupo de invitados.

Aparecen todos, en el grabado que encabeza esta página, como el **souvenir** más preciado.

El **Central de la Vibora**, con su dueño, el amigo Constantino Dopazo, marcha por senda próspera.

Declarado está como el sitio predilecto de reunión de las familias de la popular barriada.
Todo lo reune.
Con las ventajas de su situación.

LA FIESTA DE HOY EN ALMENDARES

Tercera fiesta.
De la serie de los miércoles.
Es la de hoy en **Almendares**, el aristocrático hotel, centro elevado del turismo elegante.
Fiesta de las flores.
Es su título.

Organizada por la pareja de baile, David and Hilda Murray, que lo ha arreglado todo y que en toda ha intervenido.

El decorado del lujoso comedor, a base de flores, no dejará nada que desear.
Nada más artístico.
Ni más elegante.

Se desenvolverá la fiesta entre la comida y el baile con interesantes concursos.
Habrá premios.
De lindas muñequitas.

DE ALTA

Un caso difícil.
Verdaderamente extraordinario.

Ha sido la operación apendicular, declarada ya la peritonitis, que acaba de practicar en la Quinta de Dependientes uno de sus más notables cirujanos, el doctor Manuel González Alvarez, llamado por todos cariñosmente **Gonzalito**.

Fué la paciente la señora Celia de la Rua, distinguida esposa del amigo Manolo Caso, uno de los gerentes de la gran casa impresora de Maza, Caso y Compañía.

Casa donde ha sido editada la **Habana Social** con todo esmero.

Estuvo de gravedad.
Al borde de la muerte.
Dominado fué todo, hasta la curación completa, por el eminente doctor González Alvarez.
Fué dada ya de alta.
¡Enhorabuena!

Continúa en la página NUEVE

JOYAS · MUEBLES · OBJETOS PARA REGALOS

LA CASA QUINTANA

AVE. ITALIA 74-76. TEL. A-4264 - M-2146

El Baile de las Naciones

requiere su elegante vestir; para ello, acabamos de recibir de París una hermosa colección de VESTIDOS DE NOCHE, de donde puede hacer fácilmente su selección.

Mathilde Cumont

Prado, 88 y su Sucursal de Prado 96.

"Rápido y seguro"

declaran los aficionados meticulosos que usan el

FILM PACK KODAK

Amenudo surgen asuntos fotográficos que sólo una película rápida puede impresionar. Por esta razón los dueños de cámaras de "film pack" prefieren la película del paquete amarillo. Posee la gran rapidez de la famosa película de rollo Kodak y la misma uniformidad de calidad que proporciona éxito fotográfico continuo.

Exija el Film Pack Kodak legítimo. Busque el nombre "Eastman Kodak Company."

KODAK CUBANA, LTD.
Zenea 236-236A, Habana

SOLO EASTMAN FABRICA FILM PACK KODAK

ROPA de CAMA

De la Sección Económica de nuestro Departamento de Ropa de Cama.

Planta baja al fondo.

FUNDAS
de buena calidad, tamaño personal, a **$0.25**

SABANAS
para camas cameras, a **$0.90**

ROPA DE CAMA DE LA CONOCIDA E INSUPERABLE MARCA "REINA"

Elaborada esmeradamente con warandol especial:

SABANAS
de 54x90, una **$0.90**
seis **$4.75**
de 63x90, una **$1.10**
seis **$6.00**
de 72x90, una **$1.25**
seis **$7.00**

FUNDAS "REINA"
de 45x90, una **$0.30**
seis **$1.65**
de 45x125, una **$0.45**
seis **$2.45**

La Casa Grande

CONSULTORIO PRIVADO DE BELLEZA
— de —
NIEVES CORTES
(23 años de práctica)

Tratamiento de Granulaciones, Grasas y Arrugas por procedimientos completamente desconocidos en Cuba. Aparato eléctrico contra la obesidad. Reduce toda clase de grasas

San Lázaro núm. 331, bajos, casi esquina a Infanta. Teléfono U-1736

ZAPATOS en GANGA

Por POCOS DIAS, ya ha empezado nuestra

LIQUIDACION-ASOMBRO

Modelos del día en calidades buenas, se venden a precios increíbles.

No es el bluff que muchos anuncian:

ES LIQUIDACION VERDAD.

Venga a verla en seguida.

Para Señoras y Niños exclusivamente.

El Buen Gusto

GALIANO 70
(entre Neptuno y San Miguel)

LA ASAMBLEA DE LOS CHOFERES

Acordadas las peticiones que harán a los "trenistas"

Celebró junta general la Asociación de Arrendatarios de Automóviles de Alquiler de Plaza en los salones de la Bolsa del Trabajo, en Gervasio 149, a las ocho de la noche, previa convocatoria.

Presidió el señor José Miguel Gómez, actuando de secretario el señor José Durán Revuelta.

Al pase de lista concurrieron 473 asociados, comprobándose el quórum de acuerdo con los Estatutos.

Después de aprobada el acta de la sesión anterior y de reafirmar su confianza a la directiva electa en la asamblea del 23, se tomaron los siguientes acuerdos:

Primero: dar un voto de confianza a la directiva para redactar una minuta de peticiones a los trenistas a fin de conseguir la rebaja de la cuenta diaria; salir antes de las doce del día y no pagar fregado extraordinario de la máquina.

Segundo: solicitar de los dueños de automóviles un comprobante al sacar el coche, el cual será firmado o visado por el encargado del garage, a fin de comprobar, en el estado en que se encuentra el automóvil y la hora en que se guardó.

Tercero: enviar un mensaje de felicitación al Honorable señor Presidente de la República, por haber vetado el nuevo Reglamento de Tránsito.

Cuarto: solicitar que tanto los trenistas como el público tengan un buen concepto del chofer.

Quinto: comprobar a cualquier hora a las autoridades el sano desenvolvimiento de la Asociación, que tiende sólo a la mejora de los obreros del timón.

Sexto: Redactar un manifiesto para ponerlo en circulación a fin de que sea más eficaz la cooperación de todos los choferes.

Terminó el acto con vivas a la Directiva.

EL BOLETIN DEL C. DE PROPIEDAD

Número extraordinario sobre problemas de Obras Públicas

Hemos recibido el número extraordinario del Boletín del Centro de la Propiedad Urbana de la Habana. Está dedicado a la exposición que el citado organismo ha dirigido al Honorable señor Presidente de la República, sobre los problemas más graves que tienen relación con la Secretaría de Obras Públicas.

Trata esa exposición de los problemas creados con motivo de las expropiaciones forzosas que hace dicho Departamento, de la cuota adicional del 5 por ciento sobre el precio de las plumas de agua; de la exigencia de nuevas plumas de agua en cada casa; del servicio de agua en los grandes edificios; de las reclamaciones por el cobro de plumas como de cuarenta pesos, cuando solo corresponde a la propiedad plumas de veinte pesos y del Decreto 1223 del Sr. Presidente de la República sobre modificación del art. 1b de las Ordenanzas de Construcción vigentes.

Solicita el Centro de la Propiedad Urbana que los particulares que señala y que entrañan para los propietarios daños y reclamaciones, sean tomados en consideración por el Ejecutivo y solucionados satisfactoriamente.

ASOCIACION DE FARMACEUTICOS

Relación de los electos para formar la nueva directiva

La Asociación Farmacéutica Nacional, que pronto ha de inaugurar oficialmente el bello edificio social, de Malecón 58 que le ha sido donado por el doctor Ernesto Sarrá, celebró junta general de elecciones con el siguiente resultado:

Presidente: doctor Miguel Fernández Garrido; Vice Presidente: Dr. José A. Simpson; Secretario: doctor José Capote Díaz; Vice: Dr. Francisco Daniel y Moreno; Tesorero: Dr. Juan Eligio Puig; Vice: Dr. Jaime Martí; Contador: Dr. José Murillo. Vocales: Dres. Aduardo C. Bello; Luis Rodríguez Baz; Tomás C. Padrón; Celestino García Morales; Francisco Barroso; Ernesto Trelles; José Macías Capote; Leocadio Cabrera; Francisco Sobredo; Esteban Catasús y Ramón Irigoyen. Vocales de Beneficencia: Dres. Alfredo Mazzucchelli; Eladio González Toledo; Adolfo González Torres; Pedro Ramírez y Miguel Fernández Garrido.

Fué leída por el doctor José Capote Díaz que a la vez es secretario y abogado de la Asociación, una hermosa memoria en la que se dá cuenta de la marcha fructífera realizada por la Asociación durante el año próximo pasado. El Tesorero doctor Puig, también dió cuenta del estado floreciente de la caja, la cual arroja un saldo a favor de la sociedad de cerca de veinticinco mil pesos.

Felicitamos calurosamente a los electos y les deseamos grandes éxitos en el desempeño de sus funciones.

DIRECTIVA DE FILETEADORES

Cordiales discursos entre los presidentes entrante y saliente

En su local social, en Reina 21, celebró junta de Directiva la Sociedad de Fileteadores de la Habana, para dar posesión de sus cargos a la nueva Directiva.

Ocupó la presidencia el Sr. Huerta y por el orden siguiente sus compañeros: Vicepresidente primero, Segismundo López; vicepresidente segundo Enrique Ramírez; secretario, Germán Padilla; vicesecretario primero, Manuel Alfonso; vicesecretario segundo, Arturo Laiz; tesorero, Ramón Rey; vicetesorero Francisco Méndez, y los vocales señores Luis Tolivar, Enrique Guzmán Antonio Alonso, Benjamín del Valle, Manuel Valle, José González Martínez, Reyes Laiz, Manuel Llerandi, Ismael Arena, Robustiano Mora, Manuel Alvarez Río, Alfredo García Rozas, Mario Fernández, Lázaro Domínguez y Emilio Ardión.

Se cambiaron discursos entre los presidentes entrante y saliente ofreciendo todos prestar la mayor cooperación al ejecutivo de la sociedad, que desde hace muchos años ha representado una rama del trabajo, recabando siempre con nobleza, y honradez las consideraciones que merecen los trabajadores que saben cumplir sus deberes en el taller y mantienen los lazos de solidaridad indispensables con las demás entidades obreras.

R. I. P.

EL SEÑOR

Justo R. Michelena y Méndez

Que falleció en Managua (Habana) el día 30 de Noviembre de 1929

Debiendo celebrarse solemnes honras fúnebres por el eterno descanso de su alma, el jueves 30 de Enero de 1930, a las nueve de la mañana, en la Iglesia del Sagrado Corazón de Jesús (Reina), sus hijos e hijo político invitan a tan piadoso acto, favor que agradecerán eternamente.

Mercedes, Graziella, Justo Luis, Octavio, Marta, Eduardo y Raúl Michelena y Méndez; Ramón Poblet y Carbó.

FUNERARIA DE PRIMERA CLASE

ALFREDO FERNANDEZ

SAN MIGUEL 63. TELEFONO A-4348

M.E.C.D. 2016

HOY EN EL "NACIONAL"

6a. FUNCION DE ABONO
ESPLENDIDO PROGRAMA

ACTOS DE BALLET
FRAGMENTOS SINFONICOS
bajo la dirección del Maestro Fitelberg.
CANTOS POPULARES
por el notable Cuerpo de Coros.

A petición de numerosos abonados se repitirán las famosas Danzas de "El Príncipe Igor" y el Tercer acto de "El Príncipe Igor".

GACETILLAS

TEATRO MARTI

MAÑANA: HOMENAJE A LOS AUTORES DE "LA PARRANDA".—VIERNES: "EL HUESPED DEL SEVILLANO"

Las últimas representaciones de 'La Parranda' iban a ser las dos que se le dieron ayer a la preciosa zarzuela de Fernández Ardavín, y el maestro Alonso. Pero la empresa no podía desperdiciar la oportunidad de rendir un homenaje más que justificado, a esos populares autores.

El programa que se ha combinado para mañana es atractivo en grado sumo. En primer término se pondrá "La Parranda", que en esta ocasión va definitivamente por última vez al cartel. Después habrá un acto de concierto en el que se dejará oir los números más sobresalientes de las mejores obras del homenajeado y por la orquesta se tocará un "poupurrit" de cosas de Alonso, admirablemente hilvanado por el maestro del "Martí", Severo Muguerza.

Mañana daremos el programa completo de esta interesante función.

Hoy, 17a. representación consecutiva de "La Parranda".

El viernes, estreno de 'El Huésped del Sevillano", original del maestro Guerrero, el popular autor de "La Montería" y "Los Gavilanes".

En "El Huesped del Sevillano", toman parte principalísima Conchita Fanadés y Emilio Aznar, que tienen a su cargo los principales papeles del reparto. Lo completan Blanquita Bárcena, la gentil tiple cómica de la constelación del "Martí", Amadeo Llauradó, Rafael de Riera, Mario M. Casado, Daroca, Sánchez...

Desde hoy están a la venta, en la contaduría del teatro, las localidades para este importante estreno.

Más adelante: 'La del Soto del Parral"; 'Al Dorarse las Espigas" y "Martierra', de Hernández Catá, el notable literato cubano, con musica del maestro Guerrero.

80—29 En.

LA PELICULA DE
LA EXPOSICION de SEVILLA
y LA SEMANA CUBANA
Teatro PAYRET Febrero 4.

La mas Soberbia producción de la temporada
CORINNE GRIFFITH
en LA DAMA DIVINA
Grandiosa producción FIRST NATIONAL
SINCRONIZADA
TEATRO FAUSTO
Febrero 3 al 9

HOY 5-7-9
40-60-80-20
El comediante inimitable
HAROLD LLOYD
en la mas grandiosa y espectacular de sus interpretaciones
VIVA EL PELIGRO
"WELCOME DANGER"
SINCRONIZADA
Maravillosa comedia colmada de atractivos en que se combinan las emociones mas divertidas
Toda Una Joya de la Paramount Pictures!
VITAPHONE LA VOZ DE LA PANTALLA
GUIDO CICCOLINI y ERIC ZARDO
CARTON-COMEDIA Paramount
T.N.T.
Fausto
EMPRESA PARAMOUNT
FEBRERO 3 CORINE GRIFFITH en LA DAMA DIVINA

PRONTO TEATRO PRADO PRONTO

PATHE presenta
Su Intimo Secreto
con Ann Harding
La más perfecta película hecha en los grandes estudios
TODA HABLADA EN ESPAÑOL
No deje de ver este acontecimiento de la pantalla.
LA PRIMERA VERSION EN CASTELLANO QUE HA SALIDO DE LOS LABORATORIOS.
PASION, INTRIGAS, ESCANDALO, TRAGEDIA
Dirección de Emile de Recat
El diálogo es brillante y el argumento lleno de tanta fuerza dramática que lo mantendrá en constante excitación.
En el pináculo del Amor. La fragancia del Romance.
OIGA Y VEA ESTA SUPERPRODUCCION HABLADA TODA EN ESPAÑOL.—REPRODUCCION PERFECTA EN EL NUEVO RCA PHOTOPHONE.

DE LA ESCENA Y DE LA PANTALLA

LA DONCELLA DE NIEVE

Opera en un prólogo y 4 actos.
Por Rimsky-Korsakoff. **TEATRO NACIONAL**

En el corto tiempo que lleva de temporada en el Teatro Nacional la Compañía de Opera Rusa, hemos escuchado las tres obras más interesantes y disímiles de Rimsky-Korsakoff, que es el autor más formidable de los tiempos modernos. En Zar Saltán, hemos sentido las sensaciones de su transparencia musical; en La Ciudad Invisible de Kittej, nos ha sorprendido el encanto místico de sus motivos arrobadores y anoche fuimos transportados con los motivos delicados y sutiles de La Doncella de Nieve.

Esta ópera, como las otras de Rimsky-Korsakoff, está inspirada en una leyenda popular rusa, que en esta ocasión fué arreglada por Ostrovsky. Hay en los temas musicales de esta concepción del original compositor, elevación noble y cultivadora de un canto a la naturaleza, y con ese fervor que inspiran las "bellezas del físico mundo", que dijo Heredia, destácase como un hilo de oro sobre el campo de armiño, la fantasía ardiente y fina, que crea el argumento del poema, donde la protagonista es sencillamente un copo de nieve, que se derrite, herido por el calor de los rayos del sol.

En ninguna otra de las producciones de Rimsky-Korsakoff, se revela tan fielmente el alma de este maravilloso poeta de la música, como en La Doncella de Nieve; aquella alma toda gentileza, toda sencillez, que animaba su honradez artística, su caballerosidad y más que caballerosidad hidalguía y altruismo incomparable, que le llevó a instrumentar, para que alcanzaran el mayor realce, las partituras de sus íntimos amigos Mussorgsky y Borodín.

Pertenece La Doncella de Nieve a la primera época del autor, cuando aún el influjo de Wagner no le había llevado a concebir Kittej, y de ahí la relativa sencillez de esta obra en comparación con las otras dos anteriormente estrenadas. Tan es distinta, que se advierten arias al modo italiano, como las de la Doncella y la del pastor Lel, que son interesantes, y la del Zar.

Rimsky Korsakoff, le ha dado a la orquesta y al coro, como en todas las obras de los Cinco, la importancia que en ellas reviste. El ballet del tercer acto, que reproduce los motivos de una danza popular, fué llevado por Stravinsky a su famosa Petruschka, tal es de importante.

Entre los intérpretes, queremos hacer resaltar a la soprano Nina Boyaskaya, cuyas condiciones vocales especialísimas, parecen hacerla expresamente para el papel de la Doncella de Nieve, pues su timbre ligero y aunque bello tiene cierta frialdad, que haciendo un pinino vanguardista, podríamos decir que parece un copo de nieve melodizado...

Muy acertados en sus respectivas interpretaciones, Antonia Tikanova, Baidaroff, Dubrosky...

La batuta de Dobrovolsky, hizo resaltar, con esa fibra que comunica a músicos y a público, los fragmentos sentimentales y brillantes de esta partitura.

Espléndidos los vestuarios y las decoraciones de los actos segundo y tercero, que han sido diseñados por el gran Korovine.

E. T. T.

«BABY»
Tres actos de Honorio Maura.

Firma esta comedia, estrenada anoche en el «Principal», un comediógrafo de la nueva promoción: Honorio Maura. Firma y sella, pudiéramos decir, porque la obra lleva marcada en cada una de sus escenas, casi en cada una de sus frases, ese sello de distinción, de deliberada mesura, con que su autor aspira a diferenciar su producción escénica.

¿Lo consigue? Sería esta una afirmación arriesgada. Todo el teatro francés moderno está asistido de esa elegante discreción, cuyo signo ha hecho grabar en sus cuartillas Honorio Maura. En España ha cultivado, con inteligencia y éxito notorios, ese matiz distinguido, un comediógrafo que conocemos muy bien: Gregorio Martínez Sierra. Del delicioso «teatro menor francés» y de Martínez Sierra nos hemos acordado viendo anoche «Baby», esmeradamente presentada e interpretada por la compañía del «Principal de la Comedia». Y en ocasiones nos pareció percibir aquellas bellezas más altas de esa modalidad teatral.

La sola concepción de la protagonista, que irradia claridad y simpatía, justifica todas las peripecias de la comedia, a tono siempre con el carácter de esa Baby adorable, caprichosa, tornadiza, para quien el amor de los hombres es la elástica pelota de un «tennis» ideal, golpeada deliciosamente con la raqueta de su coquetería. Esta gentil imagen de mujer halló su encarnación desaeda en María Tubau, para quien parecen concebidos estos tipos femeninos cuya psicología revela, a través de plácida apariencia, no se sabe qué sutiles recodos de intimidad y de misterio. Su labor fué notable.

Dentro de una interpretación muy homogénea, se destacaron también el excelente actor José Rivero, Rosa Lacasa y Guillermo de Mancha.

UNA AMERICANA FUE ROBADA AYER

Los asaltantes eran dos y los detuvieron en el Vedado

HERIDO EN EL CALABAZAR

En la Casa de Socorro de Arroyo Apolo, fué asistido Nicolás Nogueira Díaz, de 48 años de edad, vecino del reparto "América", en el Calabazar, de graves contusiones por el cuerpo y fractura de la nariz, sin que pudiera prestar declaración debido a su estado.

Antonio Estrada Lezcano, vecino de Vínculo 26 y Oscar Cohcepción Hernández, de Real, letra A, en Arroyo Naranjo, que fueron los que recogieron a dicho individuo, manifestaron que este se encontraba tirado en la cuneta que existe frente al café situado en Real y Vínculo, estimando que cayera a llí, a consecuencia de un ataque.

MENOR LESIONADO

Raul Camacho Alvarez, de 13 años, vecino de Llacia 43, fué asistido de la fractura del brazo izquierdo, que sufrió al caerse en el portal de su casa.

ARRESTO DE VARIOS DELINCUENTES

En la calle de O, entre 17 y 19, fueron detenidos Rodolfo Díaz Hernández, vecino de Aguila 118 y Antonio García González, de Buenos Aires 23, que se dieron a la fuga, después de haberle arrebatado una cartera, a la señorita de nacionalidad americana Lerrois A. Mc Terroy, veciha del hotel sito en 17 y F, en cuya cartera guardaba cincuenta pesos y varias prendas, todo lo cual fué ocupado.

Según investigaciones practicadas por la policía, estos individuos son los mismos, que sustrajeron una cartera, el día 22 de los corrientes a Juana Motsman de Laine, vecina de 17 No. 5.

Por ese delito fue detenido también, Adolfo Alvarez Linares, que se supone sea cómplice de los acusados, por habersele ocupado prendas que fueron reconocidas por la perjudicada.

También fué detenido por la policía, Prudencio Suárez García, de la Habana, de 21 años de edad y vecino de Indio 47, por ser el autor del asalto en la persona Luis Cepero Alfonso.

Las temperaturas en varias ciudades

NUEVA YORK, enero 28. AP—Las temperaturas en varias de las principales ciudades del mundo, fueron hoy:

	Fahrenheit	Centigrado
N. York	40	4.4
Washg.	36	2.2
Londres	42	5.5
Niza	48	8.8
París	48	8.8

TEMPERATURAS LOCALES

Durante las últimas 24 horas se han registrado en la Habana, las siguientes temperaturas en centigrados:

Máxima 30-7
Mínima 17-2
Media 23-9

MAS AGRESIONES A LOS FILIPINOS

Cinco jóvenes fueron maltratados por desconocidos en California

SAN FRANCISCO de California, enero 28. (AP) Hoy hubo un nuevo brote de antifelipinismo en esta ciudad. Tres jóvenes filipinos, nombrados Amelio y Santos Bautista y León de Asís, fueron maltratados duramente antes de que la policía pudiera sacarlos de manos de sus agresores. Otros dos filipinos, José Francisco y Segundo Peralta, fueron también agredidos esta noche cuando paseaban por una calle de la parte baja de la ciudad, en compañía de dos muchachas blancas, que desaparecieron en la confusión de los primeros momentos. Francisco dijo a la policía que recientemente se casó con una de ellas.

Los tres maltratados de esta tarde declararon que estaban trabajando en la calle, frente a una casa de apartamentos, cuando llegaron dos automóviles con varios hombres. Estos les preguntaron:

—¿Son ustedes filipinos o mexicanos?

—Somos filipinos...

Y sin mediar otra palabra, los recién llegados comenzaron a golpearlos furiosamente.

Mientras, en el valle del Pájaro, al Sur de San Francisco, la situación está tranquila. En ese distrito hubo muchos desórdenes la semana pasada, debido a la influencia de los trabajadores filipinos en los campos de allí. Uno de ellos, Fermín Tobera, fué muerto en un choque sangriento. La animosidad antifelipina fué precipitada por el hecho de que muchas blancas frecuentasen el Club Filipino de Watsonville City.

Servicio Aéreo Internacional

El aeroplano correo N. C. 314, llegó a Columbia a las 9.48 a. m., procedente de Miami, conduciendo 17 sacos de correspondencia que pesaban 492 libras y un total de 21,870 artículos postales.

GACETILLAS

CINE VERDUN

"VOLGA-VOLGA", CANTADA POR LOS SEÑORES M. DEL LLANO, GALINDO Y GERBOLES

Colosal programa presenta para hoy el simpático teatro de la calle de Consulado, presentando la mejor cinta de la revolución rusa hecha hasta la fecha con grandes desnudos estéticos, se trata de "Volga Volga" interpretada por Boris de Fas y cantada por el tenor Marcelino del Llano, el barítono Galindo y el tenor Gerboles; además se estrenará la cinta por Louis Moran, titulada "Detrás de la Cortina" y el "Desalmado", por Tom Max.

Los precios serán a base de 20 centavos los mayores y 10 centavos los niños, en matinée y 30 centavos en la función nocturna.

Mañana: "Revueltas de Broadway", por Sid Taylor y "El Paso que Mata" por Owen Gorin.

El sábado 1o.: Estreno de la última producción Fox por Janet Gaynor, y Charles Farrell, titulada "Su Buena Estrella".

El domingo: Colosal programa.

74—29 En.

CINE CUBA

HOY: "EL PASO QUE MATA", POR VIRGINIA ROYE

Esta sensacional y emocionante película, cuyo argumento se basa en los estragos que actualmente causan las drogas en la juventud, constituye la base de atracción en el programa que hoy miércoles ofrecen en el cómodo cinema de la calle Suárez, "El Paso que Mata", irá en ambos turnos a las cinco y cuarto y a las ocho y cuarto juntamente con la super producción Warner, "La Ciudad Maldita" y una cinta cómica en dos partes.

Mañana jueves: "Pecadores Adorables", por Ruth Chatterton y "Seducción", la atrevida película, por Ita Rina.

Viernes 31: "Las que no se casan", por Anne Ondra.

Sábado 1: "Venus", por Constance Talmadge.

El domingo: "El Crimen del Estudio", por Warner Oland.

79—29 En.

CINE LARA

El Doctor Fu Manchu, producción especial que interpretan los notables actores Neill Hamilton y Jean Arthur; Esclava por amor, bonita producción por Gary Cooper y otros actores con una Revista Mundial Pathé New se completa el programa de hoy en este concurrido cine y a los precios de diez centavos niños y veinte centavos mayores.

Mañana: El paso que mata.
Viernes 31: El anillo imperial.
Sábado 1: Juguetes de una Reina.
Domingo 2: Mujer al agua, Divorcio por encargo.

HOY 1½-3½-5½-7½-9½
30-40-60-20
Una verdadera sorpresa y novedad Paramount
UN PROGRAMA 99% EN ESPAÑOL
MOSAICOS INTERNACIONALES
Todo un conjunto de las mas grandes atracciones sonoras del mundo
CANTOS BAILES MUSICA ACTUALIDADES OPERA-COMEDIA DRAMA
OIGA Y VEA
1- PALABRAS Y OBRAS
2- MELODIAS INTERNACIONALES
3- PARAMOUNT SOUND NEWS
Actualidades Cubanas
4- PERLE BARTI
5- ALFARO SEGUEIROS
6- Mme. AIDA DONINELLI
7- EZEQUIEL PADILLA
8- LOS 4 COCOS
9- TITO SCHIPPA
10- TRIO MATAMOROS
11- FAUSTO
GRANDIOSO! ESPECTACULAR! ORIGINAL!
Un espectáculo sensacional y sugestivo de exquisita magnificencia artística.
VIERNES CAMA PARA DOS
ENCANTO
Empresa PARAMOUNT

LI HO CHANG, el poeta de la Magia, en su nuevo número de magia que presentará esta noche en Payret.—(Lea la gacetilla).

GACETILLAS

GRAN TEATRO PAYRET

Li Ho Chang, la atracción teatral

El espectáculo lujoso y sorprendente de Li Ho Chang es la atracción teatral del momento.

Un espectáculo chino para espectadores latinos; un espectáculo moderno que tiene espectadores chinos.

Esto es en realidad el espectáculo de Li Ho Chang. La platea y las localidades altas se ven colmadas de público, con un porcentaje grande de espectadores de la colonia asiática de la Habana que solo vemos en los espectáculos de gran atracción: en la ópera y en las revistas europeas, alguna vez en las temporadas circenses.

Y el público habanero demuestra su predilección por el espectáculo ameno de Li Ho Chang.

Para cada día ofrece el gran artista chino variedad en cada factor de su programa: Vaudeville, Magia y esas magníficas producciones de futurismo sincronizado que son la última expresión del espectáculo cinematográfico.

Esta noche presenta Li Ho Chang LAS SOMBRAS MISTERIOSAS DE TAI PING y LAS FUENTES DE LA GRUTA DE SHING THAU.

En vaudeville, Nita Hale, violinista y danzarina acrobática; Gay Nelly, bailarina americana, y Sidi Ries Wiedem, danzarina vanguardista.

En cine sonoro se proyectarán hoy un acto de concierto por el joven artista cubano Alberto de Lima y la gran soprano Tomasita Núñez acompañados por la Orquesta Sanabria.

De la serie graciosísima del ratón Mickey se estrenarán MICKEY LABRADOR y MICKEY EN SU REVISTA TEATRAL.

De la serie Silly Simphony SPRING TIME y LA DANZA DE LOS ESQUELETOS.

El domingo habrá una matinee especial.

Li Ho Chang ha hecho una apuesta con un comerciante chino de esta capital para demostrar cómo se escapará de una caja cerrada de las usadas para envases de China a la Habana a prueba de accidentes, consideradas como las cajas más fuertes de envase.

Las localidades son a precios popularísimos.

CUATRO DIAS POR NARCISIN EN LA HABANA

Ha terminado su tournee por el extremo Occidental de la Isla la Compañía de Ibáñez y antes de su tournee hasta Oriente ofrecerá cuatro únicos días en Payret con cuatro programas distintos.

Las obras elegidas para esta breve temporada son: A Campo Traviesa, de Felipe Sassone; Genio Alegre, de los Hermanos Quintero; El Clown Bebé; La Vida Ajena y La Tela.

La temporada será a los precios de la temporada pasada.

TEATRO PRINCIPAL DE LA COMEDIA

"MI HERMANA GENOVEVA"

"Mi Hermana Genoveva", preciosa obra del teatro francés contemporáneo, se pone en escena esta noche. Son sus autores Berr y Verneuil, muy conocidos y estimados. La traducción ha sido echa por José Juan Cadenas y Enrique F. Gutiérrez Roig, escritores muy duchos en esta clase de tareas, que han hecho una versión admirable.

El amor, como en toda obra francesa, juega su papel principal en esta obra. Amor sin adulterio, pero con triángulo. El vértice de ese triángulo es la Marquesa de Pilaff, una mujer deliciosa, hacia cuyos encantos convergen la pasión de un hombrem undano—el Conde de Laval—y la pasión de un proufesor provinciano, encogido ytímido: Rogelio Fleariot. Berr y Verneuil, con gran talento e ingenio, han tejido alrededor de ambas aspiraciones, una preciosa comedia.

El papel de la Marquesa de Pilaff lo hace María Tubau de manera insuperable. Es una de sus más sugestivas creaciones. José Rivero, en el papel del Conde y Valle, en el del encogido catedrático de Nancy, están admirables.

El viernes, en función de moda y de abono, estreno de "La Hora del Diablo", obra que nos depara grandes sorpresas.

Como se ve, la temporada de "La Comedia" sigue manteniéndose a base de estrenas. A ello se debe, sin duda, que el teatro se vea constantemente concurridísimo y la "season" se desenvuelva dentro del mayor éxito.

86—29 En.

TEATRO CAMPOAMOR

MEXICO TIPICO — LA ALONSO

En Campoamor siguen ofreciendo un espectáculo combinado de variedad en que no hay gusto que no quede satisfecho. "México Típico" desgrana, por cuenta de Consuelo y Salvador Quiróz, canciones populares, magistralmente interpretadas, alternando con las presentaciones de Virginia Alonso, la más uequeña de todas las artistas del mundo.

Es natural que al teatro de Smith asistan concurrencias nutridas, diariamente.

Hoy actuarán el mencionado cuadro mexicano y la cancionista de referencia, precediendo a las exhibiciones de una comedia de Colleen Moore, actriz de vigorosa personalidad, titulada "¿Para qué ser buena?".

Otra cinta del programa es "La Horca", que encierra la mejor creación de Richard Barthelmess.

Mañana, "Pecadores Adorables", en cuyo reparto de "estrellas" se leen los nombres de Ruth Chatterton, Mary Nolan, Clive Brook, William Powell y Montagu Love.

Un grupo de predilectos.

El viernes, "Detrás de la Cortina", comedia de ambiente artístico, por Gladis Moran y Warner Baxter. El sábado, "Hermanos Rivales". Y el domingo, otra gran "matinée" de esas que solo en Campoamor se brindan.

La Orquesta Bachicha debutará el día 3 de febrero.

83—29 En.

TEATRO ENCANTO

"MOSAICOS INTERNACIONALES"

La "Paramount Films de Cuba", bajo cuyo control se halla el elegante teatro de nuestras mejores familias, señala para hoy nuevamente el acontecimiento artístico de la temporada: "Mosaicos Internacionales", recopilación de los más avliosos y más atrayentes números de Vitaphone, en un programa de verdadero homenaje a la grandeza y a la dulce majestad de nuestro idioma por cuanto se nos ofrece casi enteramente en español.

"Mosaicos Internacionales", tiene entre otros atractivos de elevada magnificencia como números de Opera, Comedia, Orotaria, Canto, Baile tc., algo que es todo un motivo de franca simpatía para nuestro sentimiento de cubanos: la Revista Paramount sincronizada con actualidades filmadas en la Capital así como variedades del Trío Matamoros y otras novedades de Vitaphone.

Indudablemente extraordinario por su índole especialísima este programa, tan hábil y exquisitamente combinado, difunde sus valores indiscutibles en la función de hoy, constituyendo el atractivo máximo de entre todos los espectáculos cinematográficos habaneros.

67—29 En.

GRAN CINE UNIVERSAL

Un grandioso programa presentará hoy miércoles 29, el gran cine de Egido y Monte en su función corrida de 1 a 6 y de 6 y cuarto a 11.

"El Remolino", por Bob Custer, en seis actos.

"El Trueno", por George Bancroft

Episodio 9 de "El Arquero Verde".

Mañana jueves: Una Revista Internacional; "El Canto Apasionado", por Noah Beery en ocho actos; "Día de Mudanzas", comedia y el episodio final de "El Arquero Verde".

77—29 En.

CAMPOAMOR
HOY 2 p. m. y 8 p. m. HOY
La gran película de RICHARD BARTHELMESS
LA HORCA
3.30 — 5.15 — 9.30
Estreno de la graciosa cinta de COLLEN MOORE
PARA QUE SER BUENA
y nuevos números por la pareja de cancioneros Consuelo y Salvador Quiroz y despedida de VIRGINIA ALONSO, canzonetista de un metro de alto.
LUNES ¡GRAN DEBUT! LUNES
DE LA
Orquesta Típica Humorística Argentina
BACHICHA

¿Va su hija a la escuela con regularidad?
Muchas muchachas faltan a la escuela algunos días de cada mes por enfermedad, lo que, en la mayoría de los casos, es innecesario porque tanto las jóvenes como las mujeres de edad, pueden fortalecerse con el Compuesto Vegetal de Lydia E. Pinkham.
Los muchachas que sufren de agotamiento, insomnio, nerviosidad y falta de apetito, recobrarán nueva fuerza y vigor con el
Compuesto Vegetal de Lydia E. Pinkham
Su hija merece lo mejor en la vida.
Se vende en todas las farmacias.
Rasga este empaque.

REGINA
Galiano y Neptuno Telef. M-1407
VITAPHONE HOY
20 · 10
VOLGA VOLGA
EL DIAMANTE del ZAR
MAÑANA
FUNCION EXTRAORDINARIA
CUADROS de VARIEDADES
La película del Sepelio de Arquímides Pous, una película que filmó en Vida, Arquímides

PRADO HOY
40, 60, 80, 20.
3.30, 5.30, 7.30, 9.30

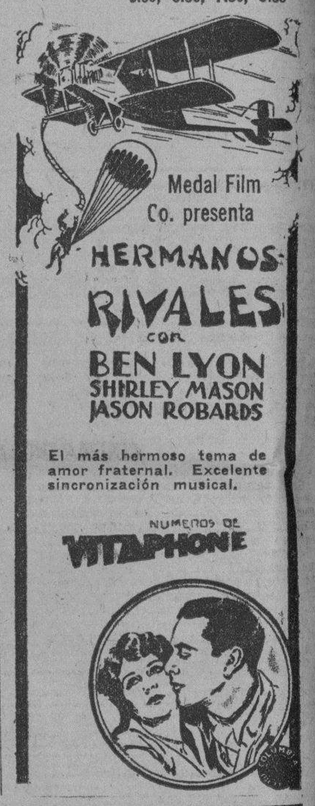

Medal Film Co. presenta
HERMANOS RIVALES
con
BEN LYON
SHIRLEY MASON
JASON ROBARDS
El más hermoso tema de amor fraternal. Excelente sincronización musical.
NUMEROS DE VITAPHONE

RIALTO
HOY el gran ESTRENO EN CUBA
Antes de las 5 30 y 40¢
LA SENSACIÓN DE LA ÉPOCA
Despues de las 5 50 y 60¢
Waterloo
DRAMA DE AMOR EN EL FRAGOR DE LA BATALLA

Es la versión impresionante y conmovedora de la famosa batalla que abrió a NAPOLEON el camino de Sta Elena
Repertorio ATLANTIC FILMS - Aguila 6
Pronto: Sensacional Estreno
"LA ESPIA DE MADAME POMPADOUR"

M.E.C.D. 2016

GACETILLAS

LA ORQUESTA BACHICHA A CAMPOAMOR

No por aprovechar las actuales n- ...naciones del público, sino por ser- ...rias, Ernestos mith trae la Orques- ...Bachicha, no obstante el desem- ...enorme que significa. Pero él ...que su dinero está bien inver- ...puesto que ese conjunto goza ...de ser algo extraordinario y los ...de sus triunfos europeos no de- ...lugar a dudas.

En Campoamor y en "Chateau Ma- drid", a partir del 3 de febrero, ac- ...rá la Orquesta Bachicha, que se ...especializado en el estilo humo- ...stico, para el que, segun informes, ...tiene rivales. Esos tangos cómicos ...nos compensan de las amarguras que encierran otros, historietas de ...raiciones, abandonos y desdenes, no tienen intérpretes como los de la Orquesta Bachicha.

Ahora bien: no solamente ese género es cultivado por el formidable cuadro próximo a debutar en Campoamor. El otro, el sentimental, el doliente de las quejas y las desesperanzas, volverá a resonar en la sala del simpático teatro, donde se han oído los más notables artistas que cantan la música argentina.

Otra gran temporada argentina, pues, está avecinándose.

83—29 En.

LA COMPAÑIA DE REVISTAS PARIS-MADRID

...PROXIMA TEMPORADA EN EL "NACIONAL"

La nota culminante del invierno en ...nto a espectáculos, la verdadera ...sación teatral de la temporada, a ...ser la temporada que iniciará en ...reve, en el teatro "Nacional", la ...mosa Compañía de Revistas "París- Madrid", bajo los auspicios de la Co- ...sión Nacional del Turismo.

Si hemos de dar crédito a los perió- ...cos de Europa y a las personas que ...tenido oportunidad de verla en ...llán y en París, la compañía de re- ...stas "París-Madrid" es una de las ...grandes organizaciones teatrales ...su género. Y esta opinión la co- ...bora su elenco, en el que figuran ...otros artistas de fama inter- ...cional, el comicísimo Clarel, rival ...Chevalier y de Randall; las en- ...tadoras Waltl Sisters y el grupo irresistible de las Mogador Girls.

Como lo indica su nombre, la Compañía de Revistas "París-Madrid" es una compañía internacional, es decir, una compañía admirablemente adecuada para servir a nuestros propósitos turísticos, ya que a los elementos franceses e ingleses, positivamente atractivos de por sí, se ha añadido un grupo de artistas hispánicos, del que forman parte la escultural Amparo Miguel Angel, las famosas Hermanas Cortesina y Pepita y Conchita Huerta.

Así el turista americano, que busca en nuestros espectáculos la nota típica española, quedará plenamente satisfecho en su curiosidad.

La Compañía "París-Madrid" debutará en el "Nacional" durante la primera decena del próximo febrero.

227—29 En.

CINEMA FAUSTO

"VIVA EL PELIGRO!"

"Viva el Peligro!", la joya cine- ...atográfica de la Paramount Pictu- ...en la que destaca sus grandes y ...erosas facultades el Rey de la ...micidad: Harold Lloyd, ha consti- ...ido en sus dos funciones anteriores ...un éxito inigualable para el ...mplo Máximo del Vitaphone y Mo- ...etone, llamado a ser el aconteci- ...iento de la temporada.

Hoy, en los tres turnos de costum- ...torna a ser presentada nuevamente esta obra exquisita del maravilloso actor, la primera que se presenta a la afición habanera hecha sonora mediante la grandiosa invención del Vitaphone.

Una revista Paramount sincronizada, última palabra en lo que a la exposición de las mejores y más recientes actualidades respecta, así como sugestivos e interesantes números de Vitaphont son los atractivos imprescindibles de la función de hoy.

88—29 En.

TEATRO ALHAMBRA

El triunfo esperado alcanzó anoche ...su estreno "De Tángana en Tán- ...na", sainete muy divertido del que ...autor Otero, el incomparable "ga- ...go" que sobresalía anoche más si ...su personalidad de artista có- ...co por excelencia. La música muy ...laudida y teniendo que repetirse ...números por lo que felicitamos ...autor, el maestro J. Anckermann. Esta obra está llamada a seguir en cartel.

"Mary Elisa la Mulata con Cami- ...ha sido repartida convenientemen- ...entre los artistas de la gran com- ...ñía de "Alhambra", en la que cada ...sobresale en su papel de modo que habrá de ser en su interpretación un acontecimiento.

Esta obra es de los afamados autores Villoch, "Pepín" Rodríguez y Anckermann y el decorado nuevo y vistoso es obra de el gran escenógrafo Antony.

Para esta noche el programa es escogido, figurando en él las obras siguientes:

En primera tanda: "Buscando al Hombre".

En segunda tanda: "El Proceso de Mario Cuban", gran éxito; y

En tercera tanda: "De Tángana en Tángana".

1d.—29 En.

NEPTUNO

"DETRAS DE LA CORTINA", EN NEPTUNO, HOY

La grandiosa producción Fox, interpretada por Lois Moran y Warner ...xter(cuyo títnlo es "Detrás de la ...rtina", cubre la matinée o tanda ...tinua desde las 2 y media hasta ...7 p. m., en Neptuno, hoy, junto ...n "El Pueblo que Olvidó a Dios", ...un reparto especial; además se ...hibe una comedia Imperial y una ...vista. Luneta: 20 centavos.

En la tanda elegante de las 9 y ...dia, "Detrás de la Cortina", pro- ...cción Fox, extraordinaria, por Lois ...ran y Warner Baxter. Luneta, 30 ...tavos toda la función desde las ...m.

Mañana, grandioso programa, estreno, "Venus" por Constance Talmadge y a las 8 y media, "El Carnaval de la Vida".

"Las Mujeres son Siempre Mujeres" la grandiosa creación de Greta Garbo, Nils Asther, Dorothy Sebastian y John Mac Brown, se exhibe el sábado y domingo próximos.

La Temporada de películas sonoras comenzará en los primeros días de febrero. El equipo de Vitaphone y Movietone sistema Western Electric, que se instalará en Neptuno, es de la misma alta calidad que los instalados en los teatros Encanto y Fausto, de esta Capital.

69—29 En.

CINEMA INGLATERRA

Gran temporada invernal, a base ...función corrida de 2 p. m. a 11 y ...dia p. m., rigiendo los invariables ...cios de 10 centavos niños y 20 ...tavos mayores.

Para hoy, monumental programa de ...n atracción, con la comedia "Rega- ...de Cumpleaños", por artistas Impe- ...l; y las producciones, "Juguetes de ...a Reina", joya suprema, interpreta- ...por Boris de Fas y Lily Dagover, "Jazz Band", estupenda comedia joya ...la Paramount, interpretada por Nan ...Carol y Charles Rogers.

A las 5 p. m., la comedia "Regalo de ...mpleaños", comedia Imperial; y la ...per excelsa producción, interpretada por Boris de Fas y Lily Dagover, "Juguetes de una Reina".

Por la noche, el mismo programa de la matinée.

Mañana, "Dichosas Vacaciones", por Dorothy Mackaill y Jack Mulhail y "Su Cautiva", por Milton Sills y Dorothy Mackaill.

Viernes 31: "La Ultima Carta", por Lucien Delsace y Renee Heribel.

Domingo 2: "El Ferroviario", por Lon Chaney y Phillips Haven.

La próxima semana, "Las Mujeres son Siempre Mujeres", por Greta Garbo y Nils Asther.

65—29 En.

CINEMA RIVIERA

HOY: "FOX FOLLIES 1929"

En las tandas de las 5 y cuarto, 8 ...cuarto y 9 y tres cuartos se exhi- ...por última vez a petición de nu- ...erosas familias la gran producción ...x Movietone interpretada por Sue ...rol titulada: "Fox Follies 1929".

Completa el programa para estas ...ndas, "El Noticiario Fox No. 53", ...la interesante variedad Vitaphone ..."Pagliacci", renombrado concer- ...ta acompañado por la Orquesta ...nfónica.

Mañana jueves, se estrena la cinta ...terpretada por Conrad Nagel titu- ...da: "La Silla No. 13".

El viernes, día de moda, se estrena ...cinta interpretada por Marie Pre- ...st y Ralp Graves, "El Circo Maldi- ..."

El sábado: "Detrás de la Cortina" (Movietone).

El domingo, grandiosa matinée a la 1 y media, exhibiéndose las cintas "La Muerte del Amor", por Gertrude Astor; "En la Avanzada", por Fred Thompson; "El Pagano", por Renee Adoree y Ramón Novarro.

Los días 3 y 4: "Venus", producción Vitaphone interpretada por Constance Talmadge.

El día 5: "Waterloo", super producción.

"Casados en Hollywood", producción Fox Movietone, se estrena los días 6 y 7.

Y los días 8 y 9: "Las Mujeres son Siempre Mujeres", por Greta Garbo y Nils Asther, producción Vitaphone.

72—29 En.

CINEMA WILSON

Gran temporada invernal, a base ...función corrida de 2 a 7 p. m., y ...8 y media a 11 y media p. m. ...iendo los precios de 10 centavos ...ños y 20 centavos mayores.

Para hoy, programa de atracción, ...la comedia, "Día de Mudanza", ...perial; y las producciones "Divor- ...por Encargo", estupenda super ...media joya de la Paramount, inte- ...tada por Mary Prevost, y Douglas ...Lean; y "Chicas de Broadway" ...pectacular atracción, interpretada ...Alice White y Charles Delaney.

A las 5 y cuarto p. m., la comedia ..."Día de Mudanza", Imperial; y la super comedia joya de la Paramount, interpretada por Marq Prevost y Douglas Mc Lean, "Divorcio por Encargo".

Por la noche, el mismo programa de la matinée.

Mañana, "Juguetes de una Reina", por Boris de Fas y Lily Dagover; y "El Pregonero", por Milton Sills y Dorothy Mackaill.

Viernes 31: "La Silla Trece", por Conrad Nagel y Leila Hyams.

Domingo 2 de febrero, "El Ferroviario", por Lon Chaney y Phillips Haven.

66—29 En.

OLIMPIC

En las tandas de cinco y media y ...eve y cuarenta y cinco, Metro Gol- ...yn Mayer, presenta al colosal actor ...n Chaney y a la graciosa e intel- ...nte actriz Phillis Haver en el extra- ...dinario film "El Ferroviario".

Luneta, 20 centavos en 5 y media; ...centavos en la de 9 y tres cuartos, ...derecho a ver gratis la de 8 y ...dia.

En la tanda de 8 y media: "Crisis Conyugal", por Brigette Helm.

Mañana, "La Avanzada", la película de vaqueros que nos ofrece Fred Thompson, el valiente jinete.

Viernes 31: "Volga, Volga", una obra de mérito de Boris de Fas.

Sábado 1o.: "La Silla 13", creación espectacular de Conrad Nagel.

Domingo 2: "Su Buena Estrella", por Janet Gaynor y Charles Farrell.

71—29 En.

TRIANON

En las tandas de cinco y media, ocho ...cuarto y nueve y cuarenta y cinco, ...x Films presenta a Janet Gaynor ...Charles Farrell en la gran película ..."Su Buena Estrella".

Luneta: 30 centavos en 5 y media; ...centavos en 9 y tres cuartos.

Sábado 1o.: "El Mundo Contra Ella", por Esther Ralston.

Domingo 2, esta noche a las doce, cinta entretenida, cuya protagonista principal es la gentil Madge Bellamy.

Pronto el nuevo equipo de películas sonoras.

70—29 En.

TEATRO IMPERIO

Para hoy anuncia este teatro las ...tas "Luchando por la Patria", ...ocionante y espectacular produc- ...n tomada en los campos de ba- ...lla de la guerra europea, "El Circo ...aldito" por Marie Previst, "Contra- ...ndo Amarillo" por un reparto es- ...cial y la variedad sincronizada, ..."Memorias".

Los precios para la matinée, 20 centavos y 10 centavos niños y para la función de la noche, 20 centavos.

Mañana: "La Muerte del Amor", por Gertrude Astor; "Nervios de Punta" por Richard Talmadge; "Locuras Tropicales", por Leatrice Joy.

El viernes 31: Gran debut de la compañía "The Colosal Follies".

1d.—29. En.

ANUNCIESE EN EL "DIARIO DE LA MARINA"

PARA FLORES
Milagros
FLORES
Prado Once
A-9693 A-9694 A-9686 A-0694

CARTEL DEL DIA

TEATROS

PAYRET.—9: Función por la Compañía de Li Ho Chang. Números de variedades. Cine sonoro. Movitonal.

MARTI.—9: La Parranda.

COMEDIA.—9: Mi Hermana Genoveva.

ALHAMBRA.—Primera tanda: Buscando al hombre. Segunda tanda: El Proceso de Mario Cuban. Tercera tanda: De tángana en tángana.

ACTUALIDADES.—8 y 30: Números de variedades; Militares y Toreros.

CINEMATOGRAFOS

CAMPOAMOR.—Matinee y nocturna: La Horca; Revista de actualidades; ¿Para qué ser buena?, números de variedades.

REGINA.—Función continua de 2 y 30 a 11 y 30: Películas sincronizadas; variedades musicales; comedias; Volga Volga; El diamante del Zar.

RIVIERA.—5 y 15; 8 y 15 y 9 y 45: Revista de actualidades mundiales; variedades musicales; cintas cómicas.

NEPTUNO.—Matinee y noche: Revista de actualidades internacionales; Detrás de la cortina; El pueblo que olvidó a Dios; cintas cómicas.

TRIANON.—5 y 30; 8 y 15 y 9 y 45: El as del estornudo; Revista de actualidades mundiales; Su buena estrella.

OLIMPIC.—Matinee y noche: Revista de actualidades de la semana; Delicias matrimoniales; El Ferroviario; Crisis conyugal; cintas cómicas.

CUBA.—Matinee y noche: Revista de actualidades mundiales; cintas cómicas; La Ciudad Maldita; El paso que mata.

LIRA.—Matinee y noche: Revista de actualidades; El Capitán Carretero; La trampa amorosa; Una noche en Hollywood.

NORMA.—Matinee y noche: Préstame tu automóvil; La chiquita del Ten Cent; El paso que mata; cintas cómicas.

UNIVERSAL.—Matinee y noche: El Remolino; El Trueno; episodio 9 de El arquero verde; cintas cómicas.

VERDUN.—Matinee y noche: Revista de actualidades mundiales; El desalmado; Detrás de la cortina; Volga Volga.

LARA.—Matinee y noche: Revista de actualidades mundiales; El Doctor Fu Manchu; La Esclava por Amor; Revista de actualidades; cintas cómicas.

WILSON.—Matinee y noche: Día de mudanza; Divorcio por encargo; Las chicas de Broadway; películas cómicas.

INGLATERRA.—Matinee y noche: Regalo de cumpleaños; Juguetes de una Reina; Jazz Band; Revista de actualidades mundiales; películas cómicas.

ENCANTO.—Matinee y noche: Revista de actualidades mundiales; variedades musicales; Mosaicos internacionales.

FAUSTO.—Matinee y noche: ¡Viva el peligro!; Revista de actualidades mundiales; variedades musicales; cintas cómicas.

STRAND.—Tanda y noche: Cintas cómicas; episodio tercero de En guardia; El submarino; Luchando por la Patria.

DINERO
SOBRE ALHAJAS
Vea la calidad y precio de nuestras prendas.
LA REGENTE
Neptuno 39. Teléfono A-4376.

HABANERAS

(Viene de la página SIETE)

CHATEAU MADRID

LO MORO Y SU PAREJA

Buena adquisición.

Hecha por Campuzano.

Es la del profesor argentino Romualdo Lo Moro, con su bella pareja para **Chateau Madrid**.

El Rey del Tango.

Así es conocido.

Lo Moro, apuesto y simpático, acaba de separarse de la Orquesta Típica Argentina de Demare, aceptando las proposiciones del **Chateau**.

Esperará para su presentación al debut de la Orquesta de Bachicha que viene navegando en el vapor **Cuba** rumbo a la Habana.

Gran Orquesta de París.

Exclusiva de tangos.

Bachicha y su conjunto musical, tan completo, tan brillante, parecen llamados a tener un **succés** en los alegres jardines de **Chateau Madrid**.

Hombre de fama mundial tiene anotados en su historia los triunfos más resonantes.

Durante las tardes de **té**, y también por la noche, es cuando veremos a Romualdo Lo Moro y a su dulce compañera en las exhibiciones de sus maravillosos tangos.

También darán clases, durante el día, en el propio **Chateau Madrid**.

Noche de moda hoy.

Del turno de los miércoles.

En el programa figuran Granito de Sal, la admirable bailarina española, la bella Caridad, en sus números criollos y las hermanas Campobello, las dos, Nelly y Gloria, a cual más graciosa, a cual más bonita.

Gran noche en el **Chateau**.

De vida, de alegría...

Continua en la página ONCE

JOYAS, LAMPARAS Y OBJETOS PARA REGALOS
Joyeria "El Gallo"
San Rafael e Industria
Teléfono A-2738.
Sucursal y Talleres: LA ESTRELLA DE ITALIA
Compostela 46. Teléfono A-2660.

Lámparas Perladas
Westinghouse
esmeriladas por dentro
Una inversión monetaria de largo rendimiento

Westinghouse Electric International Company
La Metropolitana 831-38
Habana.
905

JABON Y POLVOS
LOCION, PASTA DENTIFRICA Y POMADA
HIEL DE VACA DE CRUSELLAS
COMP. NACIONAL DE PERFUMERIA

NOTAS DE POLICIA

Carlos René Bonet García, vecino de 25 y G, en el Vedado, denunció que al transitar por Mercaderes y Obrapía, conduciendo el auto 5875, un ómnibus de la Compañía Cubana de Tránsito, chocó con su vehículo, causándole averías.

El menor Mario Galet Rodríguez, de 14 años y vecino de Herrera 8, fué asistido en el centro de socorros de Jesús del Monte de contusiones en el codo izquierdo, siendo su estado menos grave. Dijo el menor que al transitar por Herrera y Villanueva, fué arrollado por un camión de la fábrica de cigarros Pierrot, ignorándose el número de dicho vehículo.

El vigilante 1958, denunció que en Jesús del Monte y Luyanó, le hizo la señal de parada al chofer del ómnibus 38, de la Compañía Cubana de Tránsito y le desobedeció, continuando la marcha.

El vigilante 1353, denunció que por 23 y 26, transitaba con exceso de velocidad, el ómnibus 226, de la empresa Cuba.

También denunció el vigilante 1587, que por 23 y 2, marchaba con excesiva velocidad, el auto 38941.

El vigilante 883, participó que por Aguila y Vives, transitaba con exceso de velocidad el auto 37630 y al hacerle la señal de parada al chofer, este le desobedeció.

El mismo vigilante acusó al chofer del auto 38117, de haberse dado a la fuga, cuando trató de incursarlo en multa por una infracción.

El vigilante 1757, presentó en la Tercera estación a Alberto Grat, natural de los Estados Unidos y chofer del auto 48819, porque al ordenarle que retirara el vehículo de San Miguel y Consulado, le faltó al respeto. Reconocido en el primer centro de socorros, se encontraba en completo estado de embriaguez, por lo que fué remitido al Vivac, enviándose el título al Alcalde Municipal.

En el Primer centro de socorros fué asistida Dolores Alvarez Barreira, vecina de Tercera núm. 12, en el Reparto Rosalía, de lesiones diseminadas por el cuerpo, las cuales recibió al transitar por Obrapía y Aguiar y ser arrollada por el automóvil 45540, que era guiado por Ramón Fonte.

✝

ROGAD A DIOS POR EL ALMA DEL SEÑOR

LEOPOLDO ANTON Y GARCIA

(Que falleció el día 30 de Diciembre de 1929)

E. P. D.

Debiendo celebrarse la Misa de Requiem por el descanso de su alma, el día 30 de enero, a las 8 y media de la mañana en la Catedral, su desconsolada viuda, en su nombre y en el de todos sus familiares, suplica a sus amistades se sirvan concurrir a tan piadoso acto.

1d-28 Enero.

Su Cocina,
¿ES MODERNA?
Piense que
Cocinar Eléctricamente
es la última palabra en confort doméstico y ahora
Está a su Alcance
con la gran reducción de precios y amplias facilidades de pago que ofrecemos en nuestra campaña de ventas de
Cocinas Eléctricas
Hotpoint
Precios
Desde $87.00 en adelante
Solo el 20 por ciento de entrada y el resto en cómodas mensualidades.

El modelo que se ilustra "RA100 De Luxe" es uno de los más notables de la línea Hotpoint. Se entrega con los accesorios que también se ilustran, todos ellos comprendidos en el precio de la cocina.

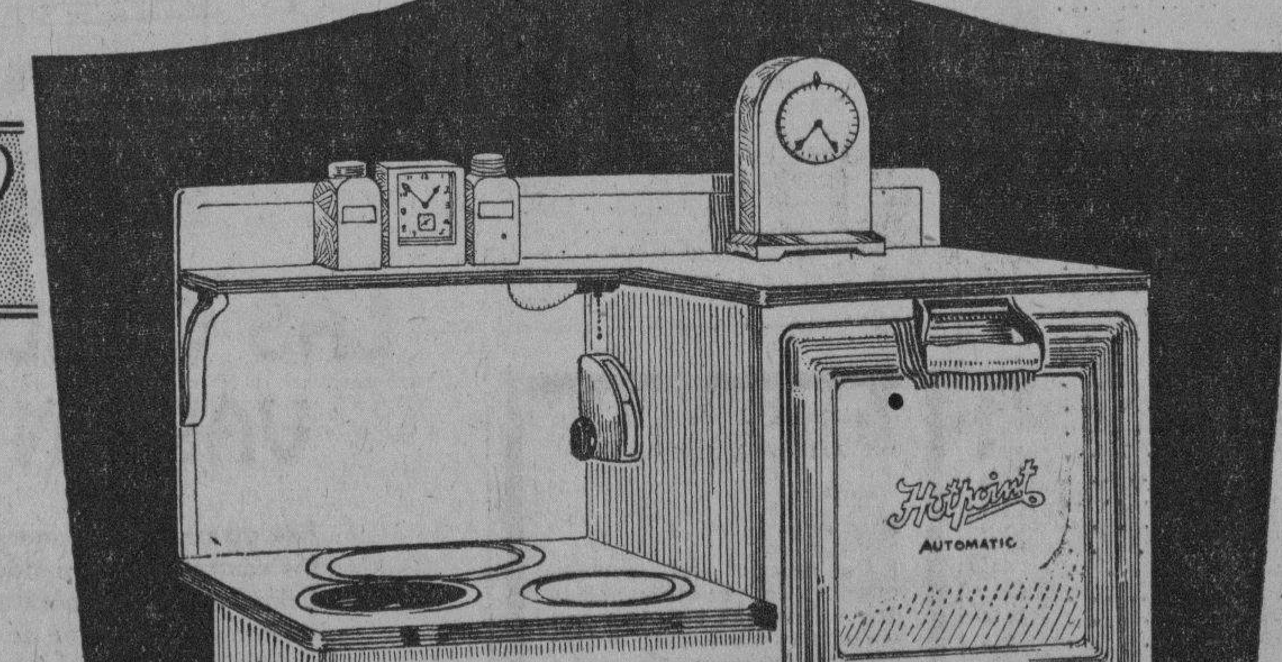

Le interesa
Extraordinariamente
investigar las grandes ventajas que le ofrece una moderna cocina eléctrica que puede ser suya ahora en tan atractivas condiciones.
Visítenos
para ofrecerle una demostración en:
Galiano y Neptuno
o en cualquiera de nuestras Sucursales en el interior de la Isla.
Cía. Cubana de Electricidad
A las Ordenes del Público

M.E.C.D. 2016

PAGO EN EL ACTO

Bonos República de Cuba 5 y medio (1923) amortizados el 15 de este mes y los cupones vencidos.

JULIO B. FORCADE

Miembro de la Bolsa de la Habana

Oficinas: Edificio "La Cubana", 314
Aguiar y Lamparilla.—Teléfono A-4983

Bolsa de New York

FERROCARRILES

Atch Top Sta Fe	235½
Atl Coast Line	—
Baltimore Ohio	116
Canadian Pacific	199⅜
Chesapeake Ohio	214⅛
Chi Gt West com	14¾
Chi Gt West pref	38
Chic N. W.	86½
Chi Mil San Paul com	24¾
Chi Mil San Paul prf	42¼
Chi Rock I. P.	117½
Delaware Hudson	171½
Erie	57
Great Northern	96¼
Kansas City Southern	77¼
Lehigh Valley	—
Louisville Nash	—
Mo. Kan Tex com	53¼
Mo. Pac com	90
Mo. Pac pref	137⅝
N. Y. Central	176
N. Y. New Haven H.	112¼
Northern Pacific	85¼
Pennsylvania	78⅞
Reading	126¾
St Louis S. Francisco	109⅞
Seaboard Air Line com	10
Southern Pacific	121¼
Southern Railway	136
Union Pacific	219½
Wabash comunes	56
Western Maryland com	25¼
Alleghany Corporation	25⅝

EQUIPOS

American Car Foundry	81
American Locomotive	100½
Baldwin Locomotive	32½
Gen Rail Sig	91½
Pullman Company	83¾
Westinghouse Air Brake	46⅝

MOTORES

Chrysler	35¾
Continental Motors	6⅝
General Motor New	40¼
Grahan Paige	9½
Hudson Motor Co	56¾
Huppmobile	22½
Mack Trucks	74⅜
Nash	52⅜
Packard Motors	16
Reo Motors	16
Reo Motors	11
Studebaker Corp	44⅞
White	32½
Willys Overland	8½
Yellow Truck	16½

MARINA

American International	39⅝
Atlantic Gulf West I.	74¾
United Fruit	103¼

ACCESORIOS

Am. Bosch Mag	43¾
Briggs Mfg Co	16
Eaton Axle S.	34⅛
Electric Auto Light	95⅞
Murray Body	21¼
Spicer Mfg Co.	27
Stewart Warner	41½
Timken Roller	73¼

GOMAS

Fisk Tire	4
Goodrich	44⅝
Goodyear	71⅞
Kelly Springfiled Tire	5¼
U. S. Rubber	25½

ACEROS

Am. Steel Fou.	48
Bethlehem Steel	99¼
Central Alloy	33¼
Colo F. I.y	44½
Crucible Steel	—
Otis Steel	33¼
Republic Iron Steel	75
U. S. Steel	177
Vanadiun	64½
Youngstown	—

PETROLEOS

Atlantic Ref	27¾
Barnsdall A.	22⅛
General Asphalt	50¾
Houston Oil	57
Independent Oil Gas	22¼
Marland Oil	22½
Mid Cont Pet	26½
Pan American B.	52
Phillips Petroleum	—
Pure Oil	23¼
Royal Ducht	52½
Shell Union Oil	23
Sinclair Oil Corp.	24⅞
Skelly Oil	30½
S. O. Calif	59¾
Standard Oil of N. Y.	32½
Standard Oil of N. J.	63⅛
Superior Oil	6½
Texas com	54
Texas Pac Land	14⅞
Transcontinental Oil	9⅛
Union Oil Cal	4¼
Warner Quinlan	18⅝

DIVERSIONES

Famous Paramow	61
Fox Film	30⅞
Loews Inc.	57⅛
Pathé Exchange	8
Warner Bros Pic.	52⅞

TENDAS Y ALMACENES

American Woolen	10½
Assd Dry Goods	32¼
Montgomery Ward	43⅝
Sears Roebuck	92½
Woolworth	68¾

Mercado de Cambios

La peseta española abrió floja; cotizándose al tipo de 13.00 por cable; manteniéndose a dicho tipo hasta el cierre del mercado de Londres, empezando después a declinar en el de Nueva York, quedando al cierre a 12.88 por cable. El sentimiento a última hora era bajista, pues se ofrecieron ventas para entrega a 60 días con dos puntos de primera por encima del contado.

El cambio sobre New York rigió sostenido.

Entre Bancos y Banqueros se operó en:

100.000 dólares por cable sobre New York a 5/64 de premio.
100.000 pesetas por cable a 13.00.
100.000 pesetas por cable a 12.95

Cotizaciones	Valor
New Yorz cable	3/32 P.
New York vista	1/16 P.
Londres cable	4.87
Londres vista	4.86 5/8
Londres 60 días	4.83 5/8
París cable	3.93 1/2
París vista	3.93
Madrid cable	12.90
Madrid vista	12.88
Zurich cable	19.34
Zurich vista	19.33
Italia cable	5.25
Italia vista	5.24
Bruselas cable	13.95
Bruselas vista	13.94
Toronto cable	¾ D.
Toronto vista	13/16 D.
Copenhague cable	——
Copenhague vista	——
Yokohama cable	——
Yokohama vista	——
Hamburgo cable	23.96
Hamburgo vista	23.95
Amsterdam cable	40.22
Amsterdam vista	40.20
Hong Kong cable	40.20
Hong Konz vista	40.10

SERVICIOS PUBLICOS

American For Pow	52
American Tel and Tel	222¾
Am. Water Works	92
American Gas Electric	—
Brook Man Tran	70½
Columbian Carbon	183½
Columbia Gas	80⅝
Consolidated Gas	107¼
Consolidated Gas	107¼
De Forest Radio	—
Elec. Light Pow	59
Elect. Bond Share	—
Electric Investors	—
Ford Motor Ltd	10½
Hazceltine	—
Interntl Tel Tel	67
Interboro R. T.	27⅞
Marconi International	—
Man El Supply	—
National Power Light	35¼
North American	97⅞
Pub. Ser N. J.	87¾
Standard Gas Elec.	114¼
United Corporation	34½
Utilities Power and Light	33½
United Light	—

MISCELANEA

International Combustion	8⅝
Int. Harvester	88⅛
Johns Manville	133⅝
Lambert	103½
Radio	35
Remington	33⅛
Columbia Graphopone	26¾
Simmons Company	30½
United Aircraft	48⅜
Western Union	203
Westinghouse	152¾
Warren Bros	145

AZUCAR Y FERROCARRILES CUBANOS

American Beet Sugar	—
American Sugar Ref	63
Central Aguirre Assctes	—
Cuban Cane Sugar com	—
Cuban Cane Sugar pfd	—
Cuban American Sugar	8
Cuba Company	12⅛
Gt. West Sug	31
Consolidated R. R. of Cuba	—
Punta Alegre	6¼
Puerto Rico Sugar	—

Habana, Junio 3 de 1929.

Dr. Arturo C. Bosque.

Habana.

Muy señor mío:

Un catarro mal cuidado que venía mortificándome desde el verano pasado y con ese motivo he tomado varias preparaciones sin que cesase la tos y demás molestias que me producía dicho catarro. Una familia amiga me habló de su producto "GRIPPOL" y tan solo con dos frascos he sentido un gran bienestar. Le felicito doblemente por el efecto obtenido y por tratarse de un producto nacional. Haga de esta carta el uso que mejor le parezca.

Su atenta s. s. y amiga

Matilde López.

S/c. Aramburo 13.

Mercado L. de Azúcar

Por ser día festivo el mercado local de azúcar estuvo quieto. Continúan moliendo 142 centrales.

Los despachos recibidos de Nueva York anunciarán un mercado sostenido, con compradores a base de 1.27-32 centavos costo y flete y vendedores a 1.7-8 centavos igual base.

La carta de apertura de azúcar, dice lo siguiente:

Predominan los rumores en los mercados azucareros y nadie sabe cuando va a confirmarse o desmentirse alguno de ellos. Persiste sin embargo la impresión de carácter constructivo. Acaso lo que más refleje de momento el movimiento del mercado de futuros sea el flujo y reflujo de los intereses bajistas, en descubierto, cuya presencia bajo la forma de una demanda latente sirve de amortiguador y ejerce una influencia estabilizadora. Dícese que hay azúcares libres de derechos disponibles a 3.670 entregados, pero al parecer los refinadores no quieren pagar a más de 3.640.

La esperanza de que hoy se recibiera de Cuba alguna noticia referente al financiamiento de la nueva zafra dió lugar a que los cortos se apresuraran a cubrirse el sábado en el mercado de azúcares para entrega futura.

Parte de los compradores atribuyó también a casas relacionadas con Cuba y profesionales, creyéndose que se tratará de operaciones hechas para liquidar las efectuadas para proteger azúcares crudos recientemente vendidos.

Corrieron rumores un tanto contradictorios acerca de la posible declaración referente al financiamiento de la nueva zafra. Según uno de ellos, la Comisión Nacional de Defensa del Azúcar, sometería a la firma del Presidente Machado en el día de hoy un Decreto efectuando arreglos financieros.

Otras noticias recibidas en el mercado hablaban de que la Comisión se proponía rendir informe el miércoles. También corrió el rumor de que el Vendedor Unico había enviado a los refinadores un cuestionario acerca del azúcar cubano que necesitan para satisfacer sus necesidades en lo que concierne a embarcaciones.

Créese que con esto el Vendedor mostraría más interés por vender.

En la Bolsa de Azúcares Futuros se vendieron 32.350 toneladas.

Las existencias en los Almacenes Afianzados de Nueva York ascendían ayer a 2.582,166 sacos de azúcar.

La carta de cierre de azúcar, dice lo siguiente:

Despachos privados de la Habana dicen que el Vendedor Unico ha cablegrafiado a los refinadores norteamericanos el precio a que está dispuesto a venderlos el azúcar que necesitan en Febrero. Aunque nada se sabrá oficialmente hasta las 3 de la tarde, existe aquí la creencia de que el precio es 1 15-160 costo y flete. Aventúrase la teoría de que el Vendedor Unico está tratando de inducir a los refinadores a prescindir de los servicios de los corredores y negociar directamente con él.

Según informes de Dow Jones, los banqueros de Boston están negociando con el Presidente de la Compañía Exportadora el financiamiento de la zafra. Dícese que están dispuestos a prestar dinero a base de $5.00 por saco al 8 1-2 por ciento de interés, mientras que los azucareros cubanos sólo quieren pagar el 8 por ciento.

Se asegura que el Vendedor Unico de Cuba ha vendido 2.000 toneladas para embarque en Febrero a Europa, o a los Estados Unidos para re-exportar, a 1.580 libre a bordo, tipo equivalente a unos 1.23-320 costo y flete New York.

El mercado de azúcares para entrega futura sigue quieto pero tiene un tono más firme. Alrededor de las 2 y 15 p. m., los precios estaban de 2 a 3 puntos por encima de la apertura.

El mercado de futuros de Londres estuvo débil. Los azúcares crudos quietos.

Bolsa de New York

COTIZACION DE LA PESETA

La peseta española se cotizó ayer al cierre de mercado a razón de

7 PESETAS
76.40
POR DOLLAR

COTIZACION DEL FRANCO

El franco francés se cotizó ayer al cierre del mercado a razón de

25 FRANCOS
44 CENTIMOS
POR DOLLAR

Mercado de Fletes

Los fletes para azúcares se cotizan como sigue.

	Centavos
De la Costa Norte:	
A New York y Filadelfia	11½—12½
A Galveston	11½—12½
A New Orleans	10½—11½
A Boston	13½—14½
De la Costa Sur:	
A New York y Filadelfia	13½—14½
A Galveston	13½—14¼
A New Orleans	12½—13½
A Boston	15½—16½

Mercado de Algodón

Al cerrar ayer el mercado de New York se cotizaba el algodón como sigue:

Enero	—
Marzo	16.95
Mayo	17.21
Julio	17.42
Octubre	17.48
Diciembre	17.57

Du Pont Receta la Pintura Correcta

LAS CONDICIONES CLIMATICAS VARIAN EN CADA CENTRAL

Las diversas condiciones climáticas de los centrales ya han sido reproducidas fielmente en los laboratorios de la casa du Pont, la institución de investigaciones químicas más grande del mundo. Allí, los técnicos químicos que se ocupan de estudiar las múltiples fases de la intrincada industria azucarera, después de numerosos ensayos y experimentos, han logrado crear pinturas resistentes y económicas que se adaptan a las diversas condiciones de clima prevalecientes en cada Central.

Gracias a los esfuerzos de la casa du Pont, la industria azucarera ha reducido sus gastos de repuestos y aumentado la durabilidad de las superficies exteriores e interiores de sus establecimientos. En cuanto a la economía, es doble, porque estas pinturas du Pont no cuestan más que las de clases ordinarias.

El representante du Pont es un perito que puede recomendarle la pintura correcta para cualquier trabajo, ahorrándole así el tiempo y el dinero que se pierden cuando las decisiones se basan en meras conjeturas. El recetará la pintura más adecuada para cada fin particular. Solicite este servicio gratuito sin compromiso alguno de su parte.

HECHA POR LOS FABRICANTES DEL **DUCO**

Fíjese Bien en el Ovalo du Pont — DU PONT — REG. U. S. PAT. OFF. — Es la Marca del Renglón Genuino

DISTRIBUIDORES:
COMPAÑIA CUBANA DE IMPORTACION
Neptuno 162. Teléf. A-4494. Habana.

¡Pida HOY MISMO este CATALOGO GRATIS!

Compañía Cubana de Importación, Neptuno 162, Habana.
Señores: Sírvanse enviarme GRATIS y sin compromiso de mi parte su CATALOGO de PINTURAS y BARNICES PARA CENTRALES.
Nombre _____
A10 Dirección _____

N. GELATS & Co.

HABANA — BANQUEROS — AGUIAR 106-108

Vendemos cheques de Viajeros
Pagaderos en todas partes del Mundo
y Cartas de Crédito Circulares
en las Mejores Condiciones.
"SECCION DE CAJA DE AHORROS"

Recibimos Depósitos en esta Sección Pagando de 3 por 100 Anual.
Todas estas operaciones pueden efectuarse también por correo.

SOCIEDADES ESPAÑOLAS

La Candidatura de Juventud Candamina

El Comité "Juventud Candamina" celebró una asamblea en la cual presentó a los Candidatos que llevará esta simpatica agrupación a las elecciones que celebrará el Club el próximo viernes día 31 del corriente.

Presidió el Sr. José López acompañado por los demás miembros del Ejecutivo señores Bernardo González, Fernando López, y Julio González, ocupando también un puesto en la mesa como invitado especial el presidente general del Club señor Ramón López.

El Sr. Presidente al abrir la sesión, dió cuenta de las gestiones que el ejecutivo venía practicando para el mayor éxito de la campaña emprendida; momentos después penetró en el local en compañía de la comisión nombrada al efecto el Candidato a la presidencia: Sr. Fermín Fernández, los candidatos a la primera y segunda Vice presidencia; Sres. Rafael Alvarez y Ramón Velazquez, el candidato a Tesorero Sr. Celestino Suárez, y el candidato a Secretario: Sr. Agustín Rodríguez, siendo recibidos por la numerosa concurrencia de pie y con un caluroso aplauso.

hrdlu cmfwyp etaoiu nu pelnepe

Pronunciaron después discursos entusiastas los señores Fernando López, Julio González, Tamargo, José Robés, Ramón López y Fermín Fernández; todas por la candidatura de Juventud Candamina.

Naturales de Coaña

Celebró Junta General y de elecciones esta Sociedad. En ella se trataba de conocer los trabajos de la Directiva durante el semestre que terminó el 31 de Diciembre, así mismo el Balance que presentó el Tesorero, que arroja un saldo a favor de Instrucción de $479.49 y a favor de fiestas de $67.02, sumando ambos saldos $546.51, como saben los coañeses descontada de esta suma la cantidad de cerca de $6000.00 que lo fueron remitidos al Apoderado en Coaña, para la fabricación de las casas escuelas de Coaña.

Dió comienzo la Sesión en medio del mayor entusiasmo, presidiendo la Junta el señor Alejandro R. Castrillón p. s. r. quien pidió a la comisión nombrada que presentara la candidatura, siendo aclamada por unanimidad la siguiente: Pte. por un año. Constantino García Méndez; Vice Pte por 2 años Agustín Pérez Menéndez, 2o. Vice Pte. Bernabé Fdez. Leirana; por un año. Vice Tsro. por un año. Vice tesorero por 2 años Manuel Ares González; Vice Secretario por 2 años M. R. Castrillón Vocales por 2 años M. Reguera, A. R. Castrillón, J. R. González Agapito García, Bernardo García; Luis Mendes; Manuel Morán; Evaristo García Emilio Fdez.; David González; Supientes por 2 años: José Iglesias Francisco Fdez.; Jaime Méndez; José Ma. Fernández; José Anes González.

El Canarias Sport Club Tuvo Fiesta

Extraordinariamente lucida, interesantísima, resultó la hermosa fiesta que el Canarias Sport Club ofreció en el Club San Carlos. La concurrencia al par que numerosa, distinguida. Damas de la mejor sociedad de la barriada viboreña y pertenecientes a la Habana daban realce cno su presencia. Un éxito completo conquistado por los organizadores del simpático homenaje que le fué rendido al electo secretario general, Eduardo de las Casas, figura prestigiosa del deporte nacional.

Recordamos entre los representantes de instituciones, a los siguientes al presidente del Cuban Telephone, ingeniero señor René Galvez Alun, acompañado de su distinguida esposa, al presidente del Atlético de Santos Suárez y Presidente del Sefuros Witney Tesorero de la Liga Intersocial señor Edulfo Ruiz; al Presidente del San Carlos señor Oscar Ruano con la directiva en pleno al Pte., del Canarias nuestro compañero señor Tomás González Rodríguez, con el Tesorero señor Adolfo Gutiérrez, Delegado los secretarios Eduardo Casas y Raoul Rosado Aybar; el Presidente de la Sección de Fiestas señor Oscar Lazcano de la Torre, el vice señor Dashar Jane. El Presidente de la Sección de Sport señor Manuel Dávila y al de la Comisión de foot ball señor Abelardo Sanjurjo Alonso y otros más; al vice Presidente del Santos Suárez Tennis Club señor Ramón Rabasa; al ex-Tesorero del Club Dansant nuestro compañero señor Victor Manuel Sánchez Toledo; al Secretario de la Asociación de Estudiantes de Medicina, nuestro compañero señor Ramón Riverón y a un sin número de representantes más cuyos nombres harían una interminable relación.

Como preliminar del acto fué ofrecido un animado match de basket ball entre el famoso quinteto Estrellas de Casas y un notable five cuyo nombre no puedo dar a conocer, ganando éstos por muy pequeño margen. Las Estrellas de Casas jugaron sin su capitán que dirigió personalmente el five del Canarias Sport Club campeón internovicios de la Habana en 1828 quien en atractivo y singular venció al team del Santos Suárez Tennis Club campeón de la Liga Intersocial de 1929 con la amplia anotación de 14 por siete. El encuentro insuperable en el cual se cubrió de gloria el homenajeado anotando la casi totalidad de los figoals. Terminada esta parte del programa el Presidente del Canarias le impuso al glorioso atleta cubano, homenajeado, una valiosísima medalla de oro con la bandera de la institución esmaltada preferentemente, valiosa obra de arte original del señor A. Posso y sin duda uno de los trofeos más interesantes que se haya dado a atleta cubano últimamente. En este imponente acto, usó de la palabra el elocuentísimo orador doctor Teobaldo Padrón que cosechó una tempestad de aplausos. Después de los chears de victoria entonados por los cuatro teams en honor del atleta máximo, tuvo la hermosa fiesta como epílogo un interesante baile que duró hasta muy cerca de las dos de la mañana, amenizando un sexteto y el incomparable son Teléfonos.

Animados con el resultado de esta hermosa y merecida fiesta y la últimamente celebrada en el Cine Cuba los componentes del Canarias preparan con toda actividad un gran baile de disfraz que lo llevarán a cabo en la barriada viboreña, en fecha próxima y en un espléndido local.

Los ex-Militares y Patriotas Hispanos

Se reunieron en la calle de San Ramón 9 a las 8 pasado meridiano los miembros de la Junta Directiva, que a continuación se expresan: Presidente señor José Ramudo, vice-Presidente señor Leandro Blanco, Tesorero señor José Chao Seoane, vice-Tesorero señor Manuel Gómez, Secretario: Señor Marcelino Sende y los señores vocales: José Gómez Cuñarro, Ramón Feijoo, Francisco Carballo Betancourt, Ramón Leiro, Manuel Blanco, Eugenio Alxarez, Eugenio González, Juan Boy, Leopoldo Vecino, Francisco Ruiz, Pedro Fernández Díaz, y Laureano Villar Cabezas.

Abierta la sesión se da lectura al acta anterior siendo aprobada, informa el señor Presidente de haber cumplido su misión la Comisión que fué a recibir al Excmo señor Embajador a su llegada a ésta, se acuerda conceder un "Voto de Gracia" al Excmo señor Generoso Martín Toledano Gobernador de la Provincia de León, por el acto humanitario realizado en pro del hermano del Asociado señor Pedro Fernández, y pasarle una comunicación en este sentido, se propone y así se acuerda remitir al Excmo señor Emilio María de Torre, atenta carta para ostentar la representación de esta entidad en Madrid, se acuerda a propuesta del vice-Presidente señor Leandro Blanco, conceder el Título Meritorio de Buen Español, con una medalla alegórica de la entidad al Asociado que más socios inscriba durante tres meses.

La Junta puesta en pie acuerda por unanimidad, ser fieles a S. M., el Rey Alfonso XIII, Q. D. G., y su Gobierno.

El Comité Popular del Centro Astur

Con el fin de resolver la actuación que han de desarrollar en importantes asuntos del Centro Asturiano, el Comité Popular de dicho Centro, celebrará una reunión esta noche, en Prado 123, altos del Centro Montañés, a las ocho y media de la noche.

El presidente señor Carlos Argüelles, ruega a todos los afiliados al Comité que no dejen de asistir a dicha junta, pues dada la importancia de los particulares a tratar y su interés para el Comité es necesaria su presencia.

Sociedades que han Convocado a Junta

Sociedad Asturiana de Beneficencia; celebrará su Directiva sesión ordinaria; hoy, día 29, a las 8 p. m.

El Valle de Oro; celebrará hoy a las 8 y 30 p. m. en el Centro Gallego, junta general ordinaria.

Velada Patriótica en Foment Catalá

Gran lucimiento congregaron los "noys" de la Sección de Cultura; una concurrencia bastante numerosa en sus salones de Prado y Neptuno con motivo de la patriótica velada que en honor del Apóstol José Martí organizara esta Sociedad catalana.

Presidieron la velada los señores Antonio Albareda; Dr. Martínez de Pinillos; José Albareda con los vocales de la Junta Directiva y acompañados por la mesa de la Sección de Cultura; compuesta por su Presidente el señor Jesús Fernández; el Secretario y Administrador señores Ricardo Vidal Mena y Roberto Vernezobre.

Con las cálidas notas del Himno Nacional Cubano, dió comienzo la velada; seguidamente fué presentado el orador doctor Pedro Fernández Escobio, que en párrafos brillantes de elocuencia suma hizo pasar la inmensa vida del Maestro ante los ojos de la concurrencia que premió su pieza oratoria con una salva de aplausos.

Seguidamente el Cuadro Artístico "Margarita Xirgu", representó admirablemente la comedia del bardo cubano Sánchez Galarraga, titulada "El Héroe", cuyos integrantes, señores Prada y Diomovich, señoritas Diomovich y Purita López y los señores Graciani, Julia Ross y Vidal fueron calurosamente aplaudidos por la fiel interpretación de cada uno de los personajes. Acto contínuo pudimos escuchar las notas brillantes de las canciones cubanas que fueron cantadas por las señoritas Conchita Villar, Lolita Castro y hermanas Feliu, contribuyendo los señores Ricardo Pidre, Antonio Planas y la soprano Nena Prada, a que la concurrencia hiciera repetir varias veces sus números criollos de sumo sabor cubano y patriótico.

Las poesías declamadas con arte y belleza por la señorita Anita Felú, que abrazada a una bandera cubana hizo gala y sustrajo para sí una buena salva de aplusos; y Carmita Castro, que hizo gala de su inteligencia y memoria al recitar una poesía del Apóstol José Martí.

Y por último, la danza cubana bailada por la pareja Bustelo-Bande, que con maestría sin igual supieron poner las cadentes notas en sus rítmicos pasos.

Un nuevo éxito; y con él una felicitación muy sincera para la Junta Directiva y su Sección de Cultura, que pusieron en la organización de este acto toda su alma para que resultara lo que resultó: un franco triunfo.

El Carnaval en el Real Iberia

El día ocho celebra el "Iberia" un baile de carnaval de pensión, en sus salones de Prado número 70, el cual será amenizado por la orquesta "Los Diplomáticos", debidamente reforzada.

Ya con eso creemos haber dicho bastante, pues los bailes del Real "Iberia" están lo suficientemente acreditados para no necesitar mucha propaganda.

Y si no, pregúnteselo a cualquiera que ya verá como le contestan que son los bailes a donde van las muchachas más lindas, muy buena orquesta y muy buen orden a pesar de la animación que reina siempre en sus fiestas.

Ferrol y su Comarca

Celebró junta general de elecciones. Abierta la sesión por el Presidente titular Sr. José Gallego, se dió lectura al acta anterior la que fué aprobada.

Se dió lectura al informe de la Comisión de Glosa presidida por el Sr. Faustino Dopico, en el cual se elogia la labor realizada por el señor Abelardo F. Galdo, Tesorero de esta sociedad.

El Sr. Galdo hace uso de la palabra para dar las gracias a la Comisión de Glosa, y acto seguido le dió lectura al Balance general, el cual arroja un saldo en caja en 31 de Diciembre último después de cubiertos todos los compromisos sociales, la suma de 7.001 pesos con 27 cts.

Se nombró una Comisión para visitar a los asociados que se hallen recluídos en la Quinta, presidida por el Sr. Faustino Dopico y Vocales los señores Avelino Senra, Jesús Fernández, Segundo Solloso, Santiago Senra y José Gato.

Y por último se procedió a la elección de la mitad de la actual Directiva, presentándose una sola candidatura la cual fué electa con el aplauso de todos los concurrentes, en la cual figuran, para Vice Presidente el Sr. Estanislao Calvo Tuimil; para Secretario, el Sr. Vicente Campos Sueiras; para Vice Secretario el Sr. Vicente López Mesia; para Vice Tesorero, el Sr. Pedro Gato Chao; y los Vocales, Sres. Serafín Hermida, José Galeiras, Baldomero Solloso, Manuel Beceiro, Jesús Martínez, Avelino López, Eladio Piñón, y los suplentes Serafín Beceiro, Antonio López, y Vicente Rodríguez.

Quedando formada la Directiva para el período de 1930 a 1931 de la manera siguiente: Sr. José Gallego Alvariño, Presidente; Vice, Sr. Estanislao Calvo; Secretario, Sr. Vicente Campos; Vice, Sr. Vicente López; Tesorero, Sr. Abelardo F. Galdo; Vice, Sr. Pedro Gato, y los Vocales siguientes: Sres. José Loureiro, Serafín Hermida, José Gato, José Galeiras, Baldomero Bello, Baldomero Solloso, Generoso Vilarelle, Manuel Beceiro, Segundo Solloso, Jesús Martínez, Faustino Dopico, Avelino López, Jesús Fernández, Eladio Piñón, y los suplentes: Serafín Beceiro, Antonio López, Vicente Rodríguez, Ildefonso Senra, José M. Pena, Avelino Senra, y Angel Campos Martínez.

Electos en Rois y Riveras del Sar

La Sociedad de Instrucción y Recreo Rois y Riveras del Sar, celebró Junta General de Elecciones, en su local Social de Inquisidor No. 3, para renobar la Junta Directiva, que ha de regir los destinos de la misma durante el período social de 1930 a 1931.

Solo fue presentada una Candidatura que fue la Oficial habiéndose hecho en nombre de la Junta Directiva, el señor José Nieto.

A las 8 de la noche se constituyó la mesa de la Junta Directiva, y el Secretario por orden del Presidente, da lectura a la Convocatoria, seguidamente al acta de la Sección anterior la que es aprobada por unanimidad a petición del señor Genaro J. Amardo.

Por el Secretario se da lectura al Informe de la Comisión de Glosa, presentado por los señores José Sar, Pedro Castro, Genaro Jamardo y Manuel Fuentes Bentin, mereciendo la aprobación de la Junta General con un aplauso de todos los asociados.

La candidatura presentada, la que es proclamada por unanimidad para regir los destinos Sociales.

El Sr. José Nieto Presidente da las gracias a todos por la ayuda que durante el año le han prestado todos los que con él componían la Junta Directiva, que cesa, y desea a la que acaba de ser elegida muchos éxitos para bien de nuestra querida Sociedad.

La concurrencia es obsequiada con un magnífico buffet, por el señor José Nieto.

La directiva electa es la siguiente:

José Nieto País, Manuel Barbeito Varela: Presidentes de Honor; Ricardo Monteagudo. Secretario de Honor; Enrique Propin Gens; Presidente; Genaro Jamardo Diz; Vice Presidente; Rafael Freire Costa (R) Secretario; Perfecto Esparris; Vice Secretario; Manuel Fuentes Bentin: Tesorero; José San Pedro Castro: Vice-Tesorero; Vocales: Serafín Rey Aboin, Aurelio Fernández (R), José Gey Freire (R), Francisco Suárez (R), Ramón Souto, Severino Marrón (R), Gumersindo Osorio, José Villar, Francisco Seco, Manuel Monteagudo (R), Manuel Fabeiro y Eusebio Villares. Suplentes: José Castro, José Pérez Lens, Fernando Aguiar, Antonio Alvariño, Rosalino Rey Rial y Manuel San Pedro Noya.

La Fiesta de los de Vivero, el Día 2

Será esta efectuada el 2 del entrante Febrero, a las 2 p. m., y conocedores de la contratación de la Orquesta Jazz, Band, que dirige el señor Germán Bosch, nos complacemos en dar a conocer a la muy importante Colonia Vivariense, el programa bailable que será ejecutado por la misma, distribuido en la forma siguiente:

Primera parte

Vals.. .. .. Nelly
Danzón.. .. .. Tarde de Hadas
Paso-doble.. .. .. ..Amparito Roca
Danzón.. .. ..Mi coco
Fox-trot.. .. ..Fetiche
Son.. .. ..La Campana
Paso-doble ..Vivero y su comarca
Danzonete Lo mismo Pedro que Juan

Segunda parte

Danzón.. .. .. ..La linda Paraguaya
Paso-doble.. .. ..El Riesco
Danzón.. .. ..KoKofat
Foxtrot.. .. .. ..Eso Mensual
Danzón.. .. ..Mi Tierra Tropical
Paso-doble.. .. .. ..Mi Moreno
Danzonete .. Rompiendo la Rutina
Paso-doble.. .. ..El Delegado

Sólo se hace necesario el ir acompañado del recibo de Enero, o en su caso recogerlo en la entrada, siendo así acordado por la Directiva de esa sociedad, para no crear dificultades a sus asociados.

Vivero y su Comarca

Toda vez que nuestro queridísimo delegado, partirá con rumbo a la Madre Patria dentro de breves días, ésta Sociedad haciéndose eco del sentir de toda la Colonia Vivariense, ha acordado despedir a tan ilustre filántropo con una Matinée bailable, acompañada de Medias Noches y Cerveza, completamente gratis para todos los asociados, que será efectuada en los Jardines de San Francisco de Paula, el día 2 del entrante Febrero, a las 2 p.m.

Es requisito indispensable el ir acompañado del recipo correspondiente al mes de enero, para facilitar a la Comisión la identificación del asociado.

¡40 AÑOS DE EXITO!
UNGUENTO SANATIVO DEL DR. RABELL
Cura rápidamente granos, quemaduras, úlceras, panadizos, etc.

PARA ANUNCIOS EN PERIODICOS — PABLO R. PRESNO — Tel. F-6809

Dr. Felipe Rivero y Alonso
ABOGADO Y NOTARIO
Chacón 25. - Teléfonos: M-1472 y A-8142
Letrado Consultor y Notario de la "Asociación de Detallistas de la Habana". Notario de los Centros "Asturiano", "Balear" y "Cafés".
ESTUDIO DE LOS DOCTORES
Manuel Fco. de Cinca — Ricardo Elizalde e Hidalgo-Gato
Angel Radillo Gancedo — Eduardo Bolivar Herrero
PROCURADORES:
Urbano E. Gómez Cádiz y Manuel Martínez Cádiz.

M.E.C.D. 2016

Ultimo Descubrimiento Peña
Treinta años de éxitos
PRUEBE CON ESTO, JOVEN

EN SIETE BARCOS Y DOS YACHTS HAN LLEGADO 1,742 VIAJEROS A LA HABANA

Fué día de intenso movimiento en nuestro Puerto, ayer. Un equipo de foot-ball llegó de tránsito para México

MOVIMIENTO DE VIAJEROS Y BARCOS EN EL PUERTO

Diplomáticos que viajan en el "Orcoma". Varios banqueros. Constructores de la Carretera Central embarcados ayer

LLEGARON 1742 PASAJEROS

Como habíamos anunciado fué el ayer un día de intenso movimiento de viajeros en el puerto, pues arribaron siete barcos y dos yachts de recreo que trajeron en total 1742 viajeros de ellos 827 con destino a la Habana y 921 en tránsito.

Los barcos llegados con el Inglés Orcoma de Valparaíso y escalas con carga y 59 pasajeros para la Habana y 96 en tránsito para Europa.

El americano Evangeline de Miami con 167 turistas.

El inglés Carmania de New York con 206 turistas.

El California de San Francisco y escalas con 72 pasajeros para la Habana y 532 en tránsito para New York.

El americano Orizaba de New York con 94 pasajeros, el Inglés Lapland de New York y escalas con ... pasa la Habana y 283 en tránsito.

El americano North Land con 180 turistas para la Habana.

Dos yachts americanos con 10 pasajeros en tránsito.

EL ORCOMA

En el Orcoma llegaron para la Habana 20 jugadores pertenecientes a un equipo de fotball "Soccer" cuyo manager es el Sr. Alfonso Doce y los cuales seguirán a México para lo cual hoy embarcarán en el San Jacinto.

El Sr. Carlos A. Salinas y Sra. Delegado por Chile al Bicentenario de la Universidad de la Habana, señor Víctor Apólito escultor Argentino, ... Frilan Miranda Nieto, José Parreñas artista cubano, el sacerdote español doctor Daniel López, y el periodista Froilán Miranda.

En tránsito viajan en el Orcoma ... E. el Ministro de Chile en España ... E. Emilio Rodríguez y Sra. el Secretario de la Legación ed Inglaterra en Chile Sr. Henry C. Syllery el teniente de la armada chilena señor Raoul Torres.

EL ORIZABA

En el Orizaba de New York llegaron el Sr. Antonio Agüero y Sra. novelista español Sr. Luis Oteiza, periodista colombiano Luis S. Sepúlveda y la cantante mexicana Josefina de Aguilar quienes se dirigen a México para tomar parte en la toma de posesión del nuevo presidente mejicano, Mercedes Casanova, e hijos, Ernesto Otero y señora.

EL NORTH LAND

En el North Land llegaron James Throckmorter y Sra. banquero, ...nk P. Son banquero, de Boston, ...derick Sheple, abogado de Chicago, la artista española Concepción ...rera Flora H. de Landa, el banquero neoyorquino Lionel Stahl William Inkster y Sra. Administrador de la compañía propietaria del North Land María Delgado e hijos, Martín ...olet, Flora H. de Renedo, Dolores ... Bunes.

EL CARMANIA

En este barco llegaron el banquero S. D. Cowan, Sturat Mac Donald de la Max Motor Company, y los que publicamos en la edición anterior.

EL LAPLAND

En el Lapland llegaron Emil F. ...ndon y Sra. Keneth L. Freeman y Sra. quienes presiden una excursión de hoteleros boston y a quien acudieron a recibir un grupo de hoteleros de la Habana entre ellos Fausto Simón, Ordoñez, Jodgham y otros.

LOS YATCHS

En el yacht Memory III viajan Helen Shubert Fitkin, Willis Caroline ...thli y sus hijos.

En el Storing llegaron Edward ...orrus y Sra. Edmund Beardes y Sra. y Sylvia Weisel.

MR. WARREN

Por la vía de Key West embarcó ayer Mr. Ralph H. Warren Gerente de la firma Warren Bros constructores de la Carertera Central quien fué despedido por los jefes de dicha institución y numerosos amigos.

Además embarcaron Miguel de Miguel, Leo B. Millan, Joaquín de la Rosa, y Sra. Dr. Rafael V. Calvo, Rosa de Alvarez, Victor Cluck, Lorenzo Daniel y el boxeador Selvetverg.

CASOS DE POLICIA

La policía del Puerto conoció ayer de los siguientes casos.

—El Cocinero del vapor Atlantida nombrado Edman Thehdebar por haber perdido el barco fue remitido a Tiscornia.

—El Vigilante Acosta arrestó a los ...erones Pablo Teodoro García de Santa Emilia 6, Gustavo Linares de ...rapía 91 y Abelardo Gómez, por interrumpían a los turistas y desobedecieron al Vigilante.

—Lon lancheros Antonio Lara, de Oficios 56, Vicente Orozco de Ortiz No. 1 y José Prieto de Oficios 70, fueron acusados de desobediencia por el Vigilante Acosta quien también acusó al chófer Fernando Menéndez por igual causa.

EL CALIFORNIA

En el vapor California llegaron ... y Sra. Harry Mormet de Washington, y quien es amigo del Embajador de Cuba en EE. UU.

SALIDAS

Ayer salieron los siguientes barcos: e Orizaba para New York, el Carmania para New York, el yacht americano Caroline para Key West, Cuba y el Estrada Palma para Key West, el Atlantida para Cristóbal, el San Silvestre para Puerto México, el California para San Francisco, el Munamar para New Orleans

LOS QUE VAN EN EL CARMANIA

En el Vapor Cunard Carmania embarcaron ayer para New York.

Mr. Louis W. Abrons y Sra; Mr. ...nn J. Arnold y Sra; Miss B. Aus...

Mr. J. Baker y Sra; Mrs. E. Bouton y Sra; Mr. Charles Butler y Sra; Mr. J. E. Bourne y Sra.

Miss M. Clark y familia; Mr. Dennis Cavanaugh; Dr. J. A. Carnes y Sra; Rev. P. E. Conroy; Mr. J. J. Connelly y Sra; Mr. J. F. Curry y Sra. B. Cassino.

Mr. J. F. Donovan y Sra; Mrs. G. ...smore.

Mr. Charles P. Eddy y Sra; Mr. Eisenberg.

Mrs. J. D. Fuller.

Mr. Frederick Green; Mr. Lion Gardiner; Mr. Jerome Goldstein; Mr. A. Gerew, Mr. Max J. Glass y Sra; Mr. H. Gallagher; Rev. M. Grady; Mrs. F. J. Griffiths; Mr. P. B. Mc Guire.

Mr. Arthur L. Hobson y Sra; Mr. Elmer Hirschhorn; Mrs. Hirschhorn; Miss. Jeanette Hackett; Mr. Arthur Hart; Mr. J. D. Hortman y Sra; Rev. G. B. Harrington y Mr. J. A. Hunter.

Mr. W. D. Jenkins y Sra; Miss B. Jordan.

Miss Eva Kane; Mr. Maitland Kaplan; Mr. C. L. Kojan; Rev. F. P. Keough.

Mr. P. R. Letts y Sra; Mr. Fredericks Lyon; Mr. M. Levy y Sra; Mr. Jos Lowy y Sra.

Mrs. H. M. Moretsky; Mr. William Maxwell; Dr. H. M. Moretsky; Mrs. C. W. Meyer; Mrs. E. A. Marxian; Mr. Fred Montaperto; Mr. J. Houghton.

McKellan y Mr. R. A. Miller, Mr. J. R. Murphy y Sra; Mr. T. J. Mc Hugh y Mrs. Miller.

Rev. J. J. Nestor.

Mr. Kilby P. Osborn y Sra; Dr. J. Ohlbaum; Rev. J. S. O'Connell.

Mr. Hugh Paine y Sra; Mr. Channing Pollock.

Rev. J. H. Quinn.

Mr. George H. Rosenthal, Mr. Harry Rubin; Mr. M. M. Rothschild; Mr. F. Rosenblum y Sra.

Miss Kate L. Stone; Mr. William Sargent; Mr. F. Spitzner; Mr. I. Sussman; Rev. J. S. Seiferman; Mr. J. F. Sorzano.

Dr. H. K. Taylor; Miss B. Trunk Miss R. Trunk; Mr. W. G. Turlhi.

Mrs. H. W. Underwood.

Mrs. J. K. Wheeler.

MOVIMIENTO DE VAPORES

Se Esperan

ENERO 29
Volendam de N. York.
San Jacinto, de N. York.
Atenas, de P. Castilla.
Pastores, de N. York.
Toloa, de Cristóbal.
Iroquois, de Miami.
Governor Cobb, de C. Hueso.
La Boordunais, de Francia.

DIA 30
Colombia, de Panamá.
Santa Bárbara, de Perú y Chile.
Havaná, de Progreso.
Leerdam de Tampico.
Evangeline de Miami.
North Land, de Cayo Hueso.

DIA 31
Turrialba, de N. Orleans.
Iroquois, de Miami
Virginia, de Panamá.
Cuba, de Cayo Hueso.

Saldrán

ENERO 29
Orcoma, para Vigo.
San Jacinto, para Veracruz.
Atenas, para N. Orleans.
Iroquois, para Miami.
North Land, para C. Hueso.

DIA 30
Colombia para N. York.
Santa Bárbara para Nueva York.
Havana, para N. York.
Pastores, para Panamá.
Toloa, para N. York.

DIA 31
Turrialba, para Puerto Castilla.
Evangeline, para Miami.
La Boordonnais, para Houston.
North Land, para C. Hueso.
Virginia, para N. York.

CONSEJOS MEDICOS

Por el Dr. PEREZ BOUDET

Ex-Interno del Hospital de Emergencias. Médico del Departamento Forense de la Ciudad de la Habana. Especialista de las afecciones del Aparato Digestivo. GABINETE: PRADO 33, altos. Teléfono: A-7490.

(Diríjase la correspondencia al DIARIO DE LA MARINA, Prado 103, Dirección).

CONSUELO RODRIGUEZ.
SEÑORA CASADA (Ciudad).

Sí, señora; así efectivamente es. Existen dos clases de ABORTOS: Uno, el provocado o "criminal", que castiga la ley con sobradísima razón, porque nadie tiene derecho a quitarle la vida a un sér que ni siquiera ha deseado el venir al mundo. El otro es el espontáneo, que por cualquier decadencia orgánica o causas ajenas completamente a la voluntad de los pacientes, se expulsa sin que se pueda evitar. Existen otros que siendo provocados, no son "criminales"; pero éstos son cuando por una enfermedad que pone en peligro la vida de la madre, tiene el médico que hacerlos para salvar la vida de ésta. Usted me dice que el suyo cae dentro del campo de los segundos mencionados y la complaceré gustosamente. Lo que creo indicado es el que tome diariamente un ámpula de Hemocitol, para darle al organismo la sangre que ha perdido en corto espacio de tiempo. Estas ámpulas puede tomarlas en un poquito de agua. También puede tomar fuera de las horas de comida una cucharada de Hipoplasine. No tema por la presentación nuevamente de su menstruación; eso es irregular después de haber pasado lo que ha pasado; creo debe de tomar los Comprimidos de Miglandine, dos al día, y aplicarse algunas ámpulas de Tonofosfán.

MECANOGRAFO (Camagüey).

No, amigo mío, no soy de su opinión. ¿Qué razones tiene usted primero para decir que su enfermedad es una tuberculosis: y segundo, que en caso que lo fuera no tendría curación? ¿Se declararía usted vencido antes de ir a la guerra? Es el mismo caso. Vuelvo a manifestarle que por lo que me dice usted en su carta, no creo que tenga ninguna lesión cavernosa, toda vez que experimentaría una serie de signos que cambiarían completamente su cuadro actual y la fiebre se haría persistente, inclusive en temperaturas de 39 a ciertas horas del día. No le discuto que pueda tener una ligera debilidad pulmonar o un reumatismo en la región lumbo-dorsal; pero de esto a una tuberculosis, dista muchísimo. Me permito indicarle el hacerse un examen radiológico; es la prueba más segura de su caso y si existe alguna infiltración o cualquier otra lesión pulmonar, a tratarse, que "esa" tuberculosis suya, cederá antes de un mes.

HABANERAS

(Viene de la página NUEVE)

JOCKEY CLUB

FIESTA DE LOS MARTES

Animado, como siempre.

Los martes del Jockey.

Congregábanse anoche en el lujoso comedor de la Casa Club **parties** numerosísimos.

Con elementos distinguidos de nuestro gran mundo alternaban los nombres más conocidos de la colonia americana residente en Cuba.

En gran número los turistas que nos visitan.

En su mayoría, altas personalidades de la sociedad americana cada día más identificada con nuestro país.

Llamaba anoche poderosamente la atención en la comida del Jockey, el lujo desplegado en las **toilettes** de las damas.

En joyas, se podía calcular una verdadera fortuna.

Dejaré aquí anotados los **parties** principales.

Una mesa elegante y artísticamente adornada con hermosas flores naturales era la del secretario de la Embajada americana Mr. E. Reed y señora que tenían como invitados al Embajador Harry F. Guggenheim y su muy distinguida esposa; Mr y Mrs. Rafael R. Govín; Mr. y Mrs. Mario Laza; Mr. y Mrs. George Grant Mason, jr.

Mr. y Mrs. Waldo Caswell, Major y Mrs. O'Hare, Mr. y Mrs. Reginald Lewis, Miss Natica Nast, y el Teniente Peter Melwell y señora.

Otra mesa que lucía un precioso adorno floral era la del doctor Gerardo Gutiérrez, en la que se encontraba como invitado de honor el Príncipe Federico Leopoldo de Prusia.

Las parejas aparecían ordenadas del siguiente modo:

Josefina Mencía
y el Barón de Cereni.
Tina Sarrá
y el Marquesito de Avilés.
Nena Velasco
y Ramón Suero.
Luisita Plá
y el Príncipe Federico Leopoldo.
Carola Olavarría
y Antonio Coroalles.
Ena Senior
y Gerardo Gutiérrez.

En mesita aparte chaperoneaban el grupo dos damas tan distinguidas como María Martín, Vda. de Plá y Elsa Penso de Senior.

Eran invitados de los jovenes y distinguidos esposos Nestor Mendoza y Alicia Párraga, Mr. y Mrs. C. Feltmahs, Mr. y Mrs. Laguardia, Mr. y Mrs W. Smalberck y Mr. y Mrs. C. Bvoir, este último director de "The Havana Post".

Tres matrimonios jovenes formaban otro **party**:

Enrique Arango y su bella esposa Ofelia Cortina, Juan B. Duris y Ofelia Balaguer y Gal Oliver y Sarita Pujol.

El señor José Emilio Obregón, Presidente del Vedado Tennis Club contaba entre sus invitados a un grupo de norteamericanos de la alta gerencia del Chaise National Bank.

Con Oscar Seiglie, y su bellísima esposa Lia Llata estaban Mr. y Mrs. H. Wester Smith, prominente matrimonio no teamericano.

Mr. y Mrs. R. C. Cummings, tenían como invitados a Mr. y Mrs. James F. Milton, Mr. y Mrs. John J. Mc Graw, y Mr. y Mrs. T. Roeber.

Mr. Dayton Hedges, presidente del American Club y su señora en una mesa con diez invitados.

Mr. y Mrs. J. J. Brooke eran **hosts** de Mr. y Mrs. B. Bernard, y Mr. y Mrs. L. Schoen.

Mr. y Mrs. T. J. Farrell tenían en su mesa a Mr. y Mrs. J. A. Rickert, y Mr. y Mrs. L. G. Goudel.

Mr. y Mrs. W. J. Alexander con Mr. Stephen Pane, M. J. H. Hodgson, Mr. T. H. Brown, y Mr. Sidney Quinton.

Mr. y Mrs. B. V. M. La Rue, ocupaban otra mesa.

Contribuyó a la alegría de la noche la orquesta de Naddy, que ejecutó un variado programa bailable.

Después, en la gran sala de entretenimientos transcurrió la velada animadísima.

Así vienen resultando los martes del Jockey.

El **clou** de la temporada.

MEXICO

Un poderoso sector.

De gran organización.

Será a no dudarlo México en el baile de las naciones que se celebrará el ocho de febrero, con carácter benéfico, en el teatro Nacional.

Presidentas de Honor son las señoras Luz Monroy de Trejo y Lerdo de Tejada, Embajadora de México, Teresa Fernández Silva de Ulacia, Isabel Reyes de Zúñiga, Teresa Fernández Silva de Ulacia y Celestina Fernández Silva viuda de Ulacia.

Presidentas. — Tasita Paisan de Ferrer, Angelita Casuso, Rosita Soto de Casanova, María Teresa Ulacia de Casuso.

Cheffs. — Los señores José Emilio Obregón, Eduardo Montalvo, Fernando Cervantes, José Antonio Montalvo, doctor Alfredo Marill, Fabián Urrutibeascoa, Pablo Carol y doctor Gabriel Casuso.

Patrocinadoras. — Las señoras Carmela Silverio de Casuso, Nena Blanch de Illera, Ana Salazar de Cabarrocas, Pucha Casuso de Roqué, Olimpia Goizueta de Pons, Isolina Rodríguez de Falcón, Martina Urrutibeascoa de Montalvo, Elena Alfonso de Casuso, Romana Goizueta de Collás, Cristina Jiménez de Armand, Chela Goizueta de Pedro, Georgina Callaham de Balparda, Teresa Cabarrocas de Cartaya, Eloísa Ulacia de Hernández, Esther Heyman de Benítez, Georgina O'Farrill de Carret, Esther López de Fernández, María Paisan de Tomé, Angela M. de Freyre de Simó, Teresa Morrell de Benavides, Josefa Agüero de Recio, Angelita Ruiz Guzmán de Pita, Carmelina Martínez de Ross, Carmela Molina de Carranza, Silvia Méndez de Carranza, Elisa Lloret de Freyre, Trina Guerra de Garcíne, Amada Larrea de Carranza, Delia M. Díaz de Villa, Carmelina Tarafa de Montalvo, Minerva Cano de Amaya, Lourdes de la Torre de Diekl, Josefita Hernández Guzmán de Iraizoz, Paquita Roque de Chacón, Belica de N. de Bosch, Carmela S. de Prats, Clara Luisa Díaz de Angulo, Serafina L. de Giquel, Aurora P. de Navarro, Dolores N. de Martínez Mercado...

Y las señoras de Alcázar, de Pérez, y de Blaine.

Señoritas.

Un grupo numeroso.

Lupe Zúñiga, Teté Silverio, Olguita Leiva, Isolina Falcón, Margarita Bertot, Angelita Goizueta, Nenona Aramburo, Rosita Gou, Gloria Falcón, Carmelina Argüelles, Hortensia Gou, Raquel Barrena, Matilde Bauzá, Amnie Swan, Terina Robles, Marta Barrera, Fifina Zendegui, Isa Rodríguez, Bety Orr, Amelia Silverio, Marta Casuso, Adriana Sliverio, Zoila Ventura, Carmita Montalvo, Minie Casuso, Estela Vilar, Teté Regueira, Emilia Fernández, María de los Angeles García, María T. Ramos, Gloria Silva, María P. Silva, Esther Febles, Leticia Acosta, Bebita Vignau, Vilma Boscowitz, Zoila Betancourt, Caridad Betancourt, Lolita Garcés, Berta Ayala, Ana María Freyre, Lilian Echegoyen, Laura María Arango, Adolfina Ramírez, Georgina Freyre, Eva Freyre, Tina Arias, Angelita, María Josefa, Carmen y Rosita Recio, Silvia Freyre, Terina Clark, Esther Benavides, Mercedes Sirven, Carmelina Sirven, Loló Daple Carmita Montero, Josefina Montero, Alicia M. Adan, Beba Sánchez, Angela Hortensia Sliva, Inés Maceo, Olga Fernández Centurión, Olga Pérez Echegoyen, Olga Nassi, Hipatia Cruz Bustillo, Emma Larraz y Sorondo, Violeta Martino, María Luisa Martino, María O'Reilly, Teresa Bauzá, Chita Dielk y Georgina Arce.

Se rifará entre los concurrentes al restaurant una linda muñeca vestida de Gícara, pintoresco traje mexicano que lucirá su bella donante, la señora Josefina Soto de Casanova.

México, en el festival del 8 de febrero estará situado frente a **El Palacio de Cristal**, por Consulado.

El antiguo y típico restaurant de Avelino Fernández, dedicado esa noche a México, aparecerá convertido en un templo azteca, decorado bajo la dirección del señor Anaya.

La señorita Lupe Zúñiga presentará un grupo de charros y chinas poblanas que después de desfilar por el teatro bailarán en el **show** azteca.

Asumirá la dirección suprema del gran sector mexicano la gentil Angelita Casuso.

Triunfará.

Con toda seguridad.

NOCHES DE COMEDIA

Una obra fina.

De singular belleza.

No es otra que **Baby**, comedia en tres actos, estrenada anoche por María Tubau.

Gustó.

Y fué muy aplaudida.

María encontró en aquel tipo de muchacha a la moderna, voluble, ligerita, ancho campo para lucir sus facultades.

Numerosa la concurrencia.

Como siempre los martes.

Vuelve hoy **Mi hermana Genoveva** al cartel del teatro Principal.

Un caso de amor. La Marquesita de Pilaff —gentil criatura— levanta torbellinos de amor a su paso, con el **frou-frou** elegante de su falda.

Presos quedan en sus encantos el Conde de Laval, tipo de hombre mundano, sabio en todas las técnicas del amor, y Rogelio Fleuriot, un joven y oscuro profesor de Nancy, tímido hasta el rubor infantil. Como de costumbre triunfa la audacia. Pero la contienda es interesante. Sobre todo cuando la mueven en la escena altos ingenios de Francia y la interpretan María Tubau, José Rivero y José Valle que están sencillamente admirables en esta obra.

Va **La hora del diablo** el viernes.

Día de moda.

El próximo domingo, a las 10 y 30, el recital tan esperado de Graziella Garbalosa.

La luneta vale un peso.

UNA TARDE CUBANA

María Cervantes.

Y Yiyina de Cárdenas.

Al piano y con números de canciones llenarán hoy las dos un bello programa en los salones del **Lyceum**.

Harán maravillas la exquisita artista y la blonda y lindísima Yiyina.

Una tarde cubana.

Que será deliciosa.

Enrique FONTANILLS.

COLONIA Y LOCION NARCISO AZUL de Mury Paris
ESENCIA EXQUISITA

P. B. H. (Ciudad.

Contestando a las finas preguntas que me hace, debo de significarle que el miedo o fobia que experimenta usted en estos momentos es injustificado. He de contestarle en relación detallada a las preguntas que se sirve hacerme. Primera: Esa palidez que dice tener es simplemente a su falta de glóbulos rojos que viene padeciendo; para ello, puede tomar tres cucharadas al día de Somatose en un vaso de leche después de sus comidas. Segunda: Déjelo en las condiciones que lo tiene actualmente que a medida que se modifique su organismo, todo cambiará rápidamente. Tercera: Sí, señor; puede usar lo que me dice, que está perfectamente bien indicado. Cuarto: Usted no tiene nada de importancia por el momento para que desespere de la manera que lo hace. Debe de dominar sus nervios pues precisamente ese cuadro nervioso que experimenta es el que acabará de dominar su VOLUNTAD; y recuerde que un hombre sin voluntad, no es HOMBRE.

UNA JOVEN DESESPERADA.
(Ciudad).

Quería dejar su carta para tener un ratico disponible y contestarle como usted me lo pide. En modo alguno puedo creer que los dolores humanos y las ingratitudes que se reciben en él, puedan ser como usted supone, objeto de una negación por parte mía, en mí encontrará siempre buenos y sanos consejos y sobre todo, sin ningún interés. Su caso debe de someterlo directamente a la consideración de uno de los médicos que más confianza le brinden, pues la relación que en sus cuatro hojas escrita a máquina, me da usted detalles interesantes y que deben estudiarse convenientemente pues no solamente se trata de una enfermedad. Tal vez se trate en su caso de un hipertiroidismo aunque es innegable que existe su enfermedad gástrica. Firmemente creo que debe de hacer lo que me manifiesta en su carta, ello la curará radicalmente.

COMO
REGALO
Por poco tiempo
El Nuevo
Cepillo de Dientes Colgate
de 50 cts. diseñado por el Departamento Colgate de Educación Dental, se ofrece como regalo, junto con un Tubo Grande de
Crema Dental Colgate
cuyo precio es de 30 centavos, por
39 cts.
Economice 41 centavos
Un tubo de Crema Colgate vale $ 0.30
Un cepillo Colgate vale 0.50
TOTAL $ 0.80
Comprándolos ahora pagaría usted 0-39
Economía: $0.41
Aproveche la Oportunidad

AHORRE 41 Cts.
Eete nuevo cepillo de dientes COLGATE, comprado separadamente, le costaría a Ud. 50 centavos y el tubo de Crema Colgate le costaría en la misma forma 30 cts Pero esos dos artículos, que valen 80 centavos, puede Ud. adquirirlos AHORA por 39 cts.
El Cepillo Colgate limpia mejor
Cepíllese usando la Crema Colgate, y proporcionará a sus dientes y encías un beneficio positivo. No se limpie de través. Hágalo siguiendo la línea natural de los dientes: de arriba para abajo en los superiores y de abajo para arriba en los inferiores.

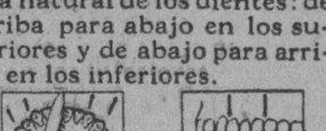

No pierda la ocasión de comprar por un precio excepcional el mejor cepillo y la mejor crema dentífrica que se fabrican en el mundo.
Sólo COLGATE puede ofrecerle por 39 centavos lo que necesita Vd. para la perfecta limpieza y mejor conservación de su dentadura. COLGATE hace esta oferta para iniciar una campaña encaminada a divulgar la importancia que tiene para la salud el prestarle cuidadosa atención personal a la higiene dental
Una mala dentadura—cosa que en sí resulta desagradable suele ser causa de dolencias que llegan a poner en peligro la vida de la persona que las padece generalmente por abandono.
COLGATE, el fabricante más antiguo de artículos de tocador y de más reputación en los Estados Unidos, que es el país en que más se atiende a la higiene de la boca, al hacer su industria cubana, dando una elevada participación al capital cubano, quiere proporcionar el modo de que no haya en Cuba malas dentaduras por abandono en la limpieza de los dientes. Por eso hace esta oferta excepcional de un cepillo y un tubo de Crema Colgate, que valen en junto 80 centavos, en solo 39 centavos.
Esta oferta especial es por un número limitado de cepillos y tubos de crema, que han sido distribuidos para su venta
EN TODOS LOS ESTABLECIMIENTOS BIEN SURTIDOS

FUE INAUGURADO BRILLANTEMENTE, AYER TARDE, EL NEGOCIADO DENTAL DE SANIDAD

Consta de diez gabinetes para escolares en San José, números 54 y 56. Discursos. Ponche. Acto celebrado anoche

A las once y media de la mañana de ayer, con la asistencia del señor Secretario de Sanidad y Beneficencia, doctor Fernández, quedó inaugurado, en las casas marcadas con los números 54 y 56, de la calle de San José, el Negociado de Odontología del Departamento, que dirige el doctor Humberto Cuéllar del Río.

Elementos oficiales, representaciones de distintas corporaciones científicas, profesores de la Escuela de Cirugía Dental de la Habana, una selecta concurrencia de bellas damas asistieron a este acto

Entre los concurrentes, recordamos al doctor Carlos Miguel de Céspedes, Secretario de Obras Públicas, a los Senadores Celso Cuéllar del Río y Lorenzo Fernández Hermo; el Excelentísimo señor Ministro de la República de Colombia Dr. Frank Hartz; doctores Carlos M. Peraza, Reyes Marrero, Campos, José de J. Yarini, Rafael Rodríguez Alvarez, Teodoro Miranda, Antonio Recasens, Bartolomé J. de la Peña, Eleusipo León, Armando Jiménez, Andrés del Portillo, Presidente de la Sociedad Odontológica Cubana; Dr. Agustín Morales Pedroso, Presidente de la Federación Dental; Rafael Hermoso Arturo Espinosa, J. M. Concepción, Luis Santí, Gilberto Veranes, Teniente Coronel Serafín Espinosa, Director del Instituto de la Habana, José Antonio López del Valle, Director de Sanidad; Eugenio Fonts, Angelo Rosatti, Oscar Hernández, representante Ricardo Campos; Rafael Biada, Angel Izquierdo, José M. Otero Veguería, Julio Cuéllar del Río, Oscar González, Marcelino de Paredes, Casañas, Perfecto Rodríguez Mora, Gerardo Domínguez, Apolinar Obregón, Antonio Osa, Manuel Salas, Juan Losada, Agustín Bassart, L. Cordero, José Arturo Nogueras, Arquímedes Recio, Leopoldo Ciz Ramos, Presidente del Colegio Dental de la Habana Juan Amigó, Juan Eugenio Pérez Cubas, Presidente del Colegio Dental de la Habana, Silvio Blanco, Jorge de Castroverde, Valentín Pérez del Castillo, Conrado Agustí, Enrique Ruiz, Capitán del Ejército Ismael Angulo, Ramón Gualda, Miguel A. Rodríguez Machado, Director de Mazorra; Mario Cuéllar del Río, Secundino Díaz, Rafael Cañizares, Alfredo Gatell, Armando del Valle, Jorge Ponce, Guillermo Sopo, David Martínez Villena, Otto Grosh, Alberto Naón, Ramón Souto, Alberto Gari, Gonzalo G. Chirino, Emilio Tchuma, Hugo González, Jefe de Higiene Escolar de la Habana; César González, Aníbal Recio y señoras Teté Falcón de Concepción, de Ortega, Esperanza M. de ... de Zayas Bazán, viuda de González Arroyo, de Yarini, de Espinosa, Virginia González de Cuéllar, de Castroverde, de Acosta, de Fernández, de Portillo y de Recasens la Jefe del Servicio Dental de la Habana, doctora Concepción Jover, Jefe de los Servicios Dentales de Santa Clara, Graciela Orfesa ... tolongo, Olga Otero Caridad Coello Presidenta de la Cruz ... Margot Ayala, Alicia Díaz, Mercedita Díaz, Encarnación Padilla, higienista de Chicago; Esther Carreño; Josefina Acosta Eloína Reyes, Antonia Ortiz, Nena Alvarez, Mercedes González Villate y Leonila Rodríguez.

En el Salón de ... lugar la ceremonia inaugural de ... vicios doctor Humberto Cuéllar del Río.

La presidencia la ocupan los doctores Francisco María Fernández y Carlos Miguel de Céspedes, Secretarios de Sanidad y de Obras Públicas, respectivamente; los senadores Celso Cuéllar del Río y Lorenzo Fernández Hermo; el Jefe del Negociado de Odontología, doctor Humberto Cuéllar del Río; el Presidente de la Federación Dental, doctor Morales Pedroso; el doctor Biada, el Presidente de la Sociedad Odontológica, doctor Portillo; los Presidentes de los Colegios Dentales de la Habana y Matanzas, el doctor Frank Hart; el Presidente del Ayuntamiento de la Habana, señor José Izquierdo Juliá; el Director del Instituto de la Habana, Coronel Espinosa, y el Excmo. Sr. Ministro de Colombia.

Abre el acto el doctor Fernández, diciendo, entre otras cosas que era motivo de intensa satisfacción para él representar en este acto al Jefe de Estado, General Machado, el cual en aquellos momentos por razón de su elevado cargo se encontraba presidiendo la fiesta del Natalicio del Apóstol Martí»

«Durante los tres últimos años, agregó, el gobierno y particularmente la Secretaría de Sanidad y Beneficencia se ha venido preocupando por enaltecer todo lo relacionado con la profesión dental y especialmente la higiene bucal de todo el pueblo, y sobre todo de los niños.

Es legítimo orgullo para la Secretaría de Sanidad el contar actualmente con una organización de la índole del Negociado de Odontología recientemente creado, que honra a la profesión y propende a la salud del pueblo.

Da las gracias el doctor Fernández al doctor Arquímedes Recio por haber donado numerosos equipos dentales para la atención de los niños de las Escuelas y hasta de material para la atención de los mismos.

Acto seguido hace entrega al doctor Cuéllar del Río del edificio con todas sus pertenencias.

(El doctor Fernández fué muy aplaudido.)

El doctor Otero Veguería rinde un informe al Presidente de la República y al Secretario de Sanidad de los servicios dentales escolares correspondientes desde 1913 a 1929, haciendo un recuento minucioso de la labor realizada durante ese tiempo. En la primera fecha Sanidad solo contaba con los servicios de dos dentistas y actualmente cuenta con más de treinta en la Habana, así como en casi todos los pueblos de la República.

El doctor Cuéllar del Río hace uso de la palabra, diciendo que después de haber escuchado las manifestaciones del Secretario de Sanidad, se sentía doblemente satisfecho, ya que en su carácter de Jefe del Negociado Central de Odontología, había procurado secundar las iniciativas del Gobierno que preside el General Machado, organizando convenientemente los servicios dentales. Y agrega que en su carácter de odontólogo se sentía igualmente orgulloso porque la profesión ha dado un paso de avance en Cuba alcanzando los prestigios que debió tener en todo tiempo y que al doctor Fernández cabía la gloria de haber realizado tan meritoria obra. Por esta circunstancia, declaró, que todos sus compañeros estaban reconocidos y le prestarían el concurso necesario para el desarrollo de la higiene en Cuba.

(Es muy aplaudido el doctor Cuéllar del Río.)

El doctor Reyes Marrero, de Matanzas elogia la obra realizada por la Sanidad cubana, felicitando, cordialmente, al Departamento.

Los Presidentes de los Colegios Dentales de Pinar del Río, la Habana, Matanzas y Santa Clara hacen entrega a los doctores Fernández y Cuéllar del Río, de los títulos de Miembros de Honor y Presidente de Honor, respectivamente de sus Colegios.

Los doctores Fernández y Cuéllar dan las gracias.

Acto seguido la concurrencia fué obsequiada con un exquisito ponche.

LOS SERVICIOS INAUGURADOS

El edificio inaugurado ayer consta de los siguientes departamentos:

Vestíbulo, gran sala de conferencias, con capacidad para más de cien personas, sala de espera para niños; oficinas para el servicio de inspección provincial de la Habana; nueve dispensarios corridos, dotados del instrumental necesario; oficinas del Jefe del Negociado Central de Odontología; Oficinas del Negociado; Departamento de Rayos X con su cámara oscura; cuarto de esterilización con su auto clave; cuarto de conserjería; servicios para los profesionales y el público y patios a ambos lados de la casa. Está organizado en tal forma que podrán trabajar simultáneamente los profesionales en las distintas sub-especialización; los doctores Jorge Castroverde y Arturo Espinosa, recogerán a los niños para diagnosticarlos y hacerles el esquema bucal correspondientes, encaminándolos al especialista que le corresponda. Las especialidades son: Extracciones, a cargo de los doctores Angel Cervera y Armando Jiménez; Empastes: los doctores Eleusipo León y Perfecto Rodríguez Mora; Tratamiento de Canales: doctor Arturo Rodríguez Alvárez; Ortodoncia: doctor Antonio Recasens; Cirugía Oral: doctor Armando Crucet y Radiología y Laboratorio el doctor Teodoro Miranda.

Las estadísticas del Departamento las confeccionará el doctor José M. Otero y el resto de los dentistas integrado por los doctores Guillermo Sopo, Sergio E. Giquel, Guillermo Lagarde, David Martínez Villena, Ana María Simón y José J. Yarini, prestarán servicios en las ambulancias a las distintas escuelas públicas del término municipal de la Habana, enviando a los niños que encuentren con sus bocas en mal estado para su atención y cuidado al Negociado.

Hoy comenzarán a funcionar los dispensarios inaugurados ayer. El promedio mensual de niños que vienen atendiéndose por el Negociado Central de Odontología en la Habana, fluctúa entre 2.500 y 3.000.

Las casas destruidas para edificar el Negociado de Odontología pertenecían a los bienes del Hospital de San Lázaro y fueron sacadas varias veces a subasta hasta que el Secretario de Sanidad se determinó a adquirirlas para la Sanidad, habiendo costado la construcción $13.000.

El señor Amado Reyes de la casa Casteleiro, Vizoso y Cía., que obtuvo la subasta del mobiliario para los dispensarios y oficinas, en atención al servicio que se iba a prestar en favor de los niños, renunció a toda utilidad haciendo apreciables concesiones en favor de la Secretaría. El mobiliario es de primera, a pesar de su ínfimo costo. Iguales concesiones hizo la Compañía Dental Cubana al entregar los equipos y unidades de los distintos dispensarios. Por este desprendimiento en favor de la salud de nuestros niños el doctor Fernández les dió a todos las gracias.

Ha sido colocada a la entrada del edificio una placa que donó el señor Arquímedes Recio y que fué descubierta ayer. Dice así «Dispensario Dental Escolar. Instituido durante el Gobierno del General Gerardo Machado y Morales, siendo Secretario de Sanidad y Beneficencia, el doctor Francisco María Fernández y Jefe del Negociado Central de Odontología, el doctor Humberto Cuéllar del Río».

El señor Waldo Penichet, representante viajero de una importante compañía dental de la ciudad de Nueva York, entregó al doctor Humberto Cuéllar del Río, mil tubos de pasta dentífrica para que sean obsequiados con ellos los niños que concurran al dispensario, así como también con soluciones antisépticas.

SESION CIENTIFICA

A las nueve de la noche de ayer la Sociedad Odontológica Cubana, celebró una importante sesión solemne en el Salón de Actos del nuevo edificio del Negociado Central de Odontología, como homenaje al Gobierno y a las autoridades sanitarias para la creación de los nuevos servicios y el auge que le han dado a la profesión dental en toda la República.

Presidió el doctor Andrés del Portillo, titular de la Odontología; el doctor Morales Pedroso, Presidente de la Federación Dental de Cuba, el doctor Humberto Cuéllar del Río, Jefe del Negociado Central de Odontología; varios profesores de la Escuela de Cirugía Dental de la Habana y otros distinguidos profesionales.

El doctor Portillo le concede la palabra al doctor Bartolomé J. de la Peña, quien pronuncia un brillante discurso haciendo breve historia del desenvolvimiento de la profesión dental en Cuba y lamentándose de la ausencia del catedrático doctor Weiss, que se encuentra enfermo. Dice que el 28 de enero de 1930 es un día doblemente grande para la odontología cubana, como efemérides del natalicio del Apóstol Martí y fecha en que se inauguró el edificio del Negociado Central de Odontología creado hace poco por el Gobierno cubano.

Hace mención al acto que va a verificarse momentos después de su oración, de entregar diploma de Socio de Honor de la Sociedad Odontológica Cubana al doctor Cuéllar del Río, cuya labor en pro de la profesión dental encomia.

Acto seguido el doctor Portillo entrega al doctor Cuéllar el título de socio de Honor de la Odontología Cubana y pronuncia breves palabras en elogio del Jefe de los odontólogos de Sanidad.

«La enfermedad de Barlow o escorbuto infantil», fué el tema escogido por los doctores Arturo Espinosa y Teodoro Miranda para pronunciar una brillantísima conferencia en que demostró que la falta de vitaminas en los alimentos ingeridos por el niño son en muchos casos la causa de la enfermedad indicada. Recomienda como medida profiláctica que a los niños alimentados artificialmente, con leche condensada u otras leches en polvo, debe administrársele, alternándolo con aquellas leches el jugo de naranjas que contiene la vitamina que han perdido aquellos alimentos al conservárseles.

La sesión de anoche terminó con un discurso del doctor del Portillo, quien a su final solicitó de todos que se pusieran de pie en memoria del general José B. Alemán, Secretario de Instrucción Pública, recién fallecido, que supo laborar por la gloria de Cuba en la guerra y en la paz.

Los concurrentes fueron obsequiados con un espléndido buffet.

Las Defunciones Ocurridas Ayer en la Habana

HASTA LAS 4 P. M.

Gabino Hidalgo Torres, raza blanca, 40 años, Lawton 2 A, tuberculosis pulmonar.

Antonio V. Rodríguez, raza blanca, 75 años, Quinta Canaria, uremia.

María de los A. Rodríguez, raza blanca 15 meses Cerro 561, tuberculosis pulmonar.

Adolfo Valdés, raza mestiza, 4 meses, Estévez 36, enteritis.

Mario Lan, raza asiática, 36 años, Hospital Calixto García, bronquitis crónica.

Angela Zamora, raza mestiza 37 años Hospital Mercedes, nefritis crónica.

Enrique López, raza blanca, 30 años, Hospital Calixto García, tuberculosis pulmonar.

José Batallón, raza negra, 65 años, Hospital Calixto García, arterio esclerosis.

Francisco N. Machado raza mestiza, 4 años, Cádiz 74 gastro enteritis.

Manuel Hernández, raza blanca, 60 años, 10 de Octubre 100, cáncer.

María L. Martínez, raza b., 25 años, Galiano 56, tuberculosis pulmonar.

Diega Herrera raza blanca 51 años, Hospital Calixto García, alienación mental.

Gregorio Martínez, raza negra, 61 años, Asilo La Misericordia, arterio esclerosis.

Juan Alvarez, raza blanca, 21 años, Cerro 654, tuberculosis pulmonar.

José Fernández raza blanca 54 años, Cerro 659, hemorragia cerebral.

Angel González, raza mestiza, 74 años, 27 número 43, Vedado, arterio esclerosis.

Magdalena Sugaves, raza b., 61 años, Mangos 5 angina de pecho.

Manuel Molina raza blanca, 48 años, Luz Caballero 3 y medio, cáncer

Carmen Cepero, raza blanca, 12 días, Virtudes 156, hemorragia cerebral.

Pedro Suárez, raza blanca, 27 años Bélgica 20, traumatismo por aplastamiento.

Margarita Fernández, raza b. 42 años, Luco 9, cáncer.

Celestino Font, raza blanca, 58 años, Carmen 45, tuberculosis pulmonar.

María Cárdenas, raza negra, 36 años, Juan Delgado sin número tuberculosis pulmonar.

EL ESTRADA PALMA

El ferry Estrada Palma llegó ayer de Key West, con 26 wagones de carga general.

EL PALATIA

El vapor alemán Palatia llegó ayer de Amberes con carga general.

En el Evangelina llegaron los hermanos Armando y Antonio Arteaga.

—Luis Sánchez trabajando como pallero sufrió lesiones menos graves en los talleres de la Havana Marine.

—El Sargento Govantes hizo un cargo contra el Vig. Jorge G. Alvarez por indisciplina.

M.E.C.D. 2016

LA SEMANA de los ENCAJES.

Termina el dia 1.º de Febrero.

Todos los encajes, desde los legítimos y de imitación más perfecta, hasta los corrientes han sido rebajados extraordinariamente de precio, con motivo de las grandes fiestas que se avecinan, las de Carnaval en primer término.

Encajes de seda, franceses y españoles, propios para la confección de vestidos de tarde y noche. En todos los colores recomendados por la moda y en varias calidades. En anchos de 60 a 90 centímetros. Desde 1.25

Cortes de vestidos de georgette y encaje combinados (semi-hechos). En distintos colores. El corte, desde 15.00

Encajes de Alencón, Valencién, Rosalina, Milán, Venecia, Duquesa, Flandes, y de hilo español. Legítimos o de excelentes imitaciones. Gran surtido en todos los anchos.

El Encanto

Planta baja.

EL NATALICIO DE MARTI FUE CELEBRADO POR LA HISPANO CUBANA

CONFERENCIA DE HERNANDEZ CATA SOBRE EL APOSTOL.—ASISTIO LA HERMANA DE JOSE MARTI

Palabras del Dr. Fernando Ortiz.—La mujer, por dedicarse a la vida activa, "no ha de dejar de saber poner en la frente fatigada de crear o de sufrir, el beso casto que sólo de cuando en cuando ha de rodar a los labios".

El día de ayer fué conmemorado por la Institución Hispanocubana de Cultura de modo solemne. Una conferencia de Hernández Catá sobre el Apóstol.

LA PRESIDENCIA

Se encontraba ocupada por las siguientes personas: doctor Fernando Ortiz; señora Amelia Martí de García; doctor Mariano Aramburo Machado; Federico Edelman; doctor Juan Marinello; señor José García y Martí.

EL DOCTOR FERNANDO ORTIZ

FUE el primero en hacer uso de la palabra. Antes que nada hizo saber la satisfacción de la Institución Hispanocubana de Cultura por la presencia en el acto de ayer, de la señora Amelia Martí, hermana del Apóstol. Es posible, dijo el doctor Ortiz, que la desconociéramos personalmente, aunque no la ignorábamos; la Hispanocubana nos presenta la ocasión de estrechar su mano. Y expresa que el motivo de no ser más conocida la hermana de Martí, era sin duda la humildad martiniana que a toda la familia distingue.

Como preparativo a la emoción psíquica, dió lectura a varios pensamientos y a una carta, dirigida a la autora de sus días, del Apóstol de nuestra independencia. En la carta le escribe Martí a su amantísima madre: "Vos, en vuestro amor, os doléis del sacrificio de mi vida; ¿y por qué me habéis dado una vida hecha para el sacrificio?"

De los pensamientos, leídos con gran devoción por el doctor Ortiz, tomamos algunos: "La Patria es ara y no pedestal. Se la sirve; no se la toma". "Ser hombre es en la tierra dificilísimo y pocas veces alcanzada carrera". "La amistad es tan hermosa como el amor; es el amor mismo desprovisto de voluptuosidades".—"Cuando no se ha merecido por la generosidad en la riqueza o por la honradez en la pobreza, un poco de amor, el muerto debe sentir mucho frío."

Hermana de Martí—fueron las últimas palabras del doctor Ortiz—y por Martí hermana nuestra: si habéis con vuestro hermano un día, decidle que en esta Cuba aún queda algo de la fe inculcada por él; que aunque existan quienes hayan pospuesto a la Patria, aún hay pechos dispuestos a sacrificarse con fe por ella.

Entre aplausos le hizo entrega el doctor Ortiz, de un hermoso ramo de flores a la hermana de José Martí.

HERNANDEZ CATA

COMENZO su conferencia no con el esteriotipado "Señoras y señores", sino con un sentido "Hermanos", que dijo que era la frase que mejor se avenía al acto de ayer, dedicado a Martí. (Expresó que se habían reunido para conmemorar una efemérides del espíritu humano y eran hermanos en la advocación del hombre que, para bien de Cuba, paseó como ejemplar antorcha desde su primer grito contra la tiranía en el borde mismo de la infancia hasta su muerte contra ella. Un espíritu henchido de inteligencia y generosidad. Espíritu faro de Cuba, cuya luminosa irradiación dice a los nautas extraviados en todos los mares de la tierra, entre las sirtes del despotismo las fealdades de la brutalidad y las brumas oscurantistas de la ignorancia, que en esta Islita del Caribe desprendida del Continente igual que la barquichuela salvavidas se desprende del navío, nació y halló savia de sacrificios uno de los más claros ejemplares de la estirpe divina de los hombres. (Aplausos.)

VIDA Y MUERTE EJEMPLARES

Martí, elegido de los dioses en el sentido que dijeses Menandro, dios mismo, muere joven después de haberse encarado espiritualmente con todos los horizontes y de haber escrito con sangre, al modo nietscheano; pero con cristianísimo desprendimiento de sí mismo, páginas profundas y altas. Vida y muerte ejemplares las suyas. Nutrida en el amor sostenida en la abnegación, santificada en la heroicidad que no es el valor o el arrojo de enfrentarse con el peligro y con la muerte, sino la acción consciente de disminuir la propia vida para mejorar la de otros, su existencia adquiere en la perspectiva que van nos permite abarcarla, nimbo angélico. No hay pues hipérbole ni tergiversación retórica al deciros hermanos en esta hora que vamos a ensanchar con la levadura de su pensamiento.

EL CULTO A MARTI

EL culto de Martí se va robusteciendo cada día con voluntades nuevas, con conciencias recién despertadas. Cercanas de esta rememoración de su natalicio están contribuciones numerosas, entre las cuales el libro de Quesada Miranda y el de próxima publicación "Ideario" en el cual la empresa editorial confía a un español ejemplar en su comprensión de nuestras cosas, el señor Isidro Méndez a quien ya debemos una biografía de Martí, la tarea de compilar, ideológicamente clasificados, los pensamientos cardinales del Apóstol. En la fiesta de hoy, nosotros vamos, del mismo modo que el predicador apoya su sermón en versículos de las Escrituras, a glosar varias ideas de José Martí. De la selva ubérrima de una mente a la cual los azahares del cotidianismo—un cotidianismo patético, dramático, trágico, mejor—no impidieron escudriñar todos los pliegues de los conocimientos a la luz de una ética casi seráfica, destacar un decálogo sería arduo. Le hemos dado el breviario de Martí que a menudo nos acompaña, a un joven, y le hemos dicho: "Lee y márcame los diez pensamientos que más hieren tu imaginación, tu sensibilidad y tu conciencia". Qué mayor vitalidad de una obra que su acción fecundadora en los que han de ser hombres del mañana? Aquí están esos diez pensamientos, versículos sagrados en la biblia de nuestro patriotismo. Y lo mismo que bajo la égida inspiradora de la paloma trinitaria la torpeza del predicador queda borrada por el hálito místico y por la verdad inmutable, mi torpeza quedará transfigurada por la fe de vuestra atención y por la dulce fuerza de las palabras martinianas, hoy que celebramos, en esta misa profana, el aniversario del que dió más espiritualizados a nuestra bandera, blanco y azul para sus franjas, rojo de sangre para su triángulo y pureza diamantina para su estrella. (Grandes aplausos).

TITULOS DAN LOS REYES...

ESTE fué el primero de los pensamientos de Martí expuesto por Hernández Catá. "Títulos dan los Reyes; pero de ennoblecimiento de alma, ninguno mayor que el que se saca de los libros". Aristocracia, tentadora palabra cuyo sentido nació de la expresión de un signo de deber y ha venido en la mayor parte de los casos a servir de recipiente vulgar de vanidades. Mandar dirigir, servir, no encubrar sobre la multitud que sufre el privilegio de una posición hija de la herencia en su doble injusticia de títulos que añadir al nombre o de títulos crematísticos con que pagar el lujo. Que agudamente ve Martí, gran demócrata, la necesidad de mantener el sentido prístino de la aristocracia, cuando pide un pedigree delator para las fortunas y expresa que sólo nos elevan los trabajos hechos para sacar el alma de las brutalidades instintivas que crecen en las sombras apasionadas del no saber y del mal desear! Aristocracia, sí; pero no esa aristocracia grotesca que a veces funda su estirpe en la bastardía cuya imputación ofendería dicha en la calle, aún calumniosamente, el último ciudadano que sólo puede exhibir su nombre honrado. En un prostíbulo nació el Aretino y murió en un palacio tras una vida de trabajos gloriosos: era un aristócrata. Hijos de magnates y de reyes, ya legítimos, ya adulterinos, arrastran entre el fango de la mediocridad títulos que deslumbran momentáneamente, como fugaces luces de bengala. Ser aristócrata es merecer en todos los momentos la excelencia. Ser y no parecer; no confundir la publicidad con la crítica, sentir el testimonio y la vigilancia del mundo en cada acto; no confundir la ostentación con el gusto, la adulación con el reconocimiento del esfuerzo. Cada libro es una casa abierta en la profundidad inexplorada del mundo, y una ventana abierta desde más alto cada vez hacia los horizontes del conocimiento. Al libro que preocupa, no al que entretiene, se refiere Martí cuando piensa. A veces he meditado en la conveniencia de escribir un largo ensayo sobre la influencia que ha tenido la crónica social en la prostitución de nuestro sentido de la aristocracia. Por ella el vulgo confunde el fleco con el manto y el reflejo con la luz. Ah! Ahondemos en el sentido del pensamiento de Martí: La democracia necesita de la aristocracia; pero de una aristocracia cuyas prerrogativas, escritos, no sean pergaminos vanos, sino en la inteligencia, en el carácter, se revalúen cada generación. (Aplausos.)

LA PALABRA...

LA palabra ha caído en descrédito porque los débiles, los vanos y los ambiciosos han abusado de ella".

Pobre y queridísima palabra, dice Hernández Catá; brazo del alma, ojo del espíritu caminito hacia el mundo que nos rodea. Por la palabra el hombre se relaciona primero con Dios y luego con sus obras. Por eso Goethe al comienzo de su Fausto exclama: "Y en el principio fué el Verbo..." Es el don más precioso que ha recibido el hombre, y su valor está patentizado en las continuas falsificaciones que se hacen de ella, porque no se falsifica sino lo que tiene un valor supremo.

Para que un hombre de estirpe se mantenga, cuaje, la divinidad tiene que sufrir muchas frustaciones. Ellas son los falsificadores de la palabra. La palabra debía tener una especie de santuario, y el conferencista añade que quisiera encontrarse revestido de un poder tiránico para retrae del uso frecuente seis o siete palabras, que por lo corrientes iban a asombrar al público, tal como nos asombrábamos, a veces, al vernos inesperadamente en el trasmundo, mentido y novelesco, de la luna del espejo. Esas palabras son: Madre, Patria, Luz, Ensueño, Raíz y Ala.

Cuando el doctor Ortiz leía la carta martiniana, dirigida por el Apóstol a la autora de sus días, dice el conferencista que sintió lo que sin duda habría sentido todo el público: que se abría la puertecita mágica del jardín ya por desgracia inasequible de su niñez.

LO QUE HACE CRECER EL MUNDO...

HAY un destino fatal de los individuos, según lo sustentan algunas religiones. Martí se muestra opuesto a esta creencia de la fatalidad en su frase: "Lo que hace crecer el mundo no es el descubrir cómo está hecho, sino el esfuerzo de cada uno para descubrirlo."

Recuerda el conferenciante un cuento de origen persa, en el que el sentido del fatalismo se encuentra bien expuesto:

En un jardín de Oriente se pasea un príncipe que por rara avis se ocupa de las cosas del alma. Su paso se desliza con suavidad; nada le estorba en el muelle césped; pero, de súbito, tropieza. Le detiene algo, y él aparta la vista del libro que tiene en las manos y ve ante sí a su jardinero, un jardinero anciano que cultivaba y cortaba las rosas de su jardín. "Príncipe, tú que eres tan bueno, con los pequeños y con los grandes, que tienes y comprendes la verdadera grandeza, Príncipe, préstame tu caballo; pero no un caballo cualquiera, sino el que está solo en un establo, aquel de los ojos ebrios de distancia, el de la crin sedosa y los cascos de acero. ¿Y para qué? ¿Para qué quieres mi caballo? "Príncipe, me urge; tú que eres tan bueno, no me detengas en explicaciones; Príncipe, préstame tu caballo, que quiero correr, correr hacia el borde del mar. He visto la muerte, que me ha hecho un gesto amenazador, y quiero huir en tu caballo veloz que sé que sólo ha de detenerse allí donde empieza el mar! La complace el Príncipe, accede a darle su caballo y apenas dado el consentimiento oye el ritmo de los cascos que se alejan. Enfrascado en su lectura continúa andando cuando de pronto vuelve a tropezar. Es la Muerte, y el Príncipe la increpa: Te parece bien, Muerte, venir a turbarme mis servidores? ¿No te basta con llevarte a los que deseas, con buscar a los que como yo te esperamos tranquilos? Yo no he turbado a ninguno de tus servidores, dijo la Muerte. ¿Cómo no? Mi jardinero acaba de verte con un gesto de amenaza. No, no, gesto no era de amenaza, respondió la Intrusa; era de sorpresa; le tenía anotado, aquí, en el libro divino, para encontrarle este día y a esta hora al borde del mar, y me ha sorprendido verle aquí...

El apologista dice que el hombre corre hacia su destino fatal y no desfallecerse en lo contrario. Martí, espíritu elevado, nos expresa lo contrario. (Muchos aplausos).

UN GRANO DE POESIA...

QUIEN dice que no es verdad sino aquello que se ve con los ojos? Martí afirma que "Un grano de poesía sazona un siglo". Un poeta francés escribe que el gusto revela la ciudad y a veces una medallita a un emperador. El Arte es la nafta de la existencia humana.

En la Gran Guerra las tropas se detuvieron ante una pared del Museo del Louvre. No siguieron su labor devastadora solamente porque en aquella pared falta algo: era la antigua sonrisa de La Monna Lisa. El Arte nos da la esencia divina, y por eso, un granito de esta sal, basta para sazonar esta inmensa cazuela, esta olla de las bajas pasiones. (Aplausos).

DE VEZ EN CUANDO...

Este pensamiento dice Hernández Catá que es peligroso para analizarlo. "De vez en cuando es necesario sacudir el mundo para que lo podrido caiga a tierra". La vida es una milicia, como decía el lírico de Loyola y pues todo es combate, hay que empeñarlo todo en la lucha de la vida.

HONRAR A LA PATRIA...

Pocos tan previsores como Martí. Franciscanamente habla. No pierde en ningún momento el sentido profético; nunca mezcla lo consanguíneo con lo bastardo, y aún a la nación de que quiere su país libertarse, la mira con los ojos del corazón. "Honrar a la Patria es otra manera de pelear por ella". He aquí uno de los más verdaderos pensamientos del grande Apóstol.

Cuba ha pasado la época en que la exigencia militar le dió hijos buenos y malos. La muerte, que siguió al jardinero del cuento del príncipe, se encuentra próxima a los que quedan de nuestras luchas libertadoras. Pero todos han de continuar siendo soldados, soldados que combatan contra la ignorancia, contra el gobierno del egoísmo, no solamente en la tarea a veces fácil y a veces hasta vana de escribir, sino en el taller, en las universidades dondequiera que haya un cubano que despida su chispa de obligación, habrán de reconocer sus compatriotas a un cubano que está haciendo a Cuba.

SIN SONRISA...

SIN sonrisa de mujer no hay gloria completa de hombre". No hay verdad verdadera permanente, que no esté en el vértice absoluto de la poesía. Y esto, que parece un madrigal es de una expresión absoluta, de una verdad inmutable. La mujer, sometida por egoísmo de la legislación, por mala comprensión de su inferioridad orgánica con respecto al varón, por escaso desarrollo de sus facultades, que en el varón no se han desarrollado, salvo en los casos excepcionales, sino tras numerosas centurias, la mujer es y ha sido por su don maternal y hasta por los mismos deseos que suscita, razón suprema de la vida del hombre. Si por algunas mujeres se han perdido algunos hombres, por todas, los demás se han salvado. La mujer es compañía, es piedra de toque para evitar y delatar las malas aleaciones de la ambición viril. Rebajada a la condición casi pasiva de objeto desechable impurificada al no dejarle otras armas que la seducción y el disimulo, ha encontrado el medio de traspasar la barrera de limitaciones, y desde la órbita de lo doméstico empiezan a irrumpir en la vida colectiva. No temamos que ni el amor en su valor perenne ni siquiera las gracias sensuales padezcan con ello. De la aportación femenil ganarán las actividades, incluso la política. Otro gran pensador cubano, Don José de la Luz Caballero, ordenaba: "Mujer, sé sol de tu casa y luna del mundo". No, mujer: brilla con luz solar en todas partes. Tu reino se avecina si sabes desasirte de las adulaciones con que el donjuanismo trasfundido a las zonas más insospechadas pretende turbarte. Por madre, por esposa, por amante tienes derecho, tienes deber a intervenir en la marcha del mundo. Hubo en lo remoto una Aspasia en lo próximo una Concepción Arenal, y hay hoy, en la masa hirviente de las multitudes, mujercitas que ganan su vida y hacen crecer el tesoro espiritual de la existencia. Ni temas ni al ridículo ni a las falsas dificultades que oponga el egoísmo a tu paso. La labor es ardua, pero siempre te dejará tiempo para querer, para acariciar y ser acariciada, para proyectar la tibieza de tu ser físico y de tu alma sobre tus criaturas. Tu bondad ha de reducir cuanto hasta hoy fué violencia en la agresividad de los sexos. No tendrás ya que callarte o que hablar de frivolidades inoportunas cuando el hombre hable. Por tu trabajo, por tu abnegada renuncia a la muelle voluptuosidad de la inacción todos los diálogos serán posibles, y el diálogo es la célula filosófica del mundo. Mujer, si tu sonrisa nos hace falta para alcanzar la plenitud de gracia humana, tu apoyo y tu cooperación nos hacen falta para la vida misma. No eres sólo el surco donde la humanidad futura se siembra: eres el que nos das el gusto de la vida y la que según otro pensamiento de Martí, también sabes poner en la

Continúa en la página DIECINUEVE

Sensacional VENTA de Sombreros de Señora

La mayor parte de la colección de sombreros de fieltro se han remarcado al precio ínfimo, insospechado, de **1,25**

Entran en este surtido todos los estilos de moda.

Unos treinta estilos de sombreros se han rebajado a

1,50 y 1,80

Sombreros de calidad superior.

Y los de la Sección de Gran Vestir, desde **6,00**

El Encanto

Segundo piso.

La misma oferta en nuestra Sucursal de Camagüey.

GRAN VENTA ESPECIAL DE BOLSAS Y CARTERAS.

Termina el sábado 1 de Febrero.

Todos los artículos de este Departamento de Bolsas y Carteras han sido remarcados a precios extraordinariamente bajos. La oferta durará seis días.

El precio inicial de esta VENTA es de

1,80

y en este precio hay bolsas y carteras de mucha novedad.

Hay otros tipos muy bellos a

2,45, 2,95, 3,35, 4,15, 4,45 y 5,80

El Encanto

Planta baja.

M.E.C.D. 2016

SECCION 2ª

Para quejarse si no tiene buen servicio M-8404 M-8404

DIARIO DE LA MARINA

Para dictar sus anuncios clasificados A-3333 A-1014

SECCION 2ª

AÑO XCVIII — Acogido a la franquicia postal — LA HABANA, MIERCOLES, 29 DE ENERO DE 1930 — El periódico más antiguo de Cuba

A Través de la Vida

Por Héctor de Saavedra

Honores y Dignidades

Recordarán los lectores (iba a decir: "los amables radio-oyentes", pues todo se pega) que he mencionado varias veces la Sociedad "Il trionfo della Ignoranza" de Milán, de la que me vanagloriaba de ser un miembro prominente. Habrán pensado que era una invención mía y no obstante, nada es más cierto. Hace mucho tiempo, viajando por Italia, me detuve largamente en Milán, donde el ambiente cosmopolita, el mercado o Bolsa de contratas de artistas líricos y la Galería Vittorio Emanuele, me encantaban extraordinariamente. También había algunos amigos de la Habana, como el señor Alberto Soler, un isleñito llamado Arencibia y un muchacho que se apellidaba Varela, que era tenor y sombrerero, y en una fiesta benéfica cantó con la señorita Margarita Pedroso, la "Sonámbula". Algunos más, todos futuras glorias, que habían venido a estudiar el canto y que, como todos los milaneses y todo el mundo, iban diariamente "in Galleria", porque aquel es un punto de cita universal.

Un ingeniero italiano, llamado Miller, que conocí en la Habana, me presentó en la Galería al eminente Edmundo de Amicis, de quien era yo apasionado. El famoso novelista sonreía cuando le hablaba de sus libros como si hubiera sido yo el que los hubiese escrito, y el entusiasmo de mis poquísimos años le fué muy simpático. Me llevó a un Círculo o Sociedad de hombres eminentes, que se titulaba, por lo mismo, "El Triunfo de la Ignorancia". Allí conocí a Edoardo Sonzogno, el director de "Il Secolo" de Milán; a Ghislanzoni, el famoso libretista y literato; y vi a Giuseppe Verdi, sin que nunca me atreviera a acercarme a aquel semi-Dios. En aquella reunión platicaban los hombres más ilustres por su talento y sus obras y se burlaban entre si, como verdaderos latinos, calificándose de "ignorantes, ignorantísimos". Aquello era delicioso y yo estaba embobado oyendo y viendo a personas que conocía de fama o que me habían entusiasmado con sus libros. De Amicis me presentó como niño-prodigio, y como nadie vió mi ciencia, me aceptaron por mis pocos años, suponiéndome verdadero e indiscutible ignorante, después que yo les hablé de Cuba y les metí muchísimas mentiras. El caso fué que obtuve el nombramiento de Miembro correspondiente.

Toda esta broma es muy natural, y en muchos países la mantienen los hombres más prominentes por su inteligencia. En París, ya he contado cómo se reunen en un café llamado "Criterion", que está frente a la estación de "Saint-Lazare", políticos y literatos de mucha celebridad. En Madrid hay, o había, la "Cacharrería", donde conversaban los escritores más conocidos, y supongo que en otros pueblos sucede lo mismo, porque nada atrae tanto como el comercio de las ideas.

En la Habana no podía faltar, pero no ahora, sino en la época en que había ilusiones y las monedas falsas circulaban en menos cantidad.

Fué el insigne doctor Don José González Lanuza el que tuvo la gloria de fundar la "Sociedad Cooperativa de Infundios de la Isla de Cuba", que le nombró Secretario Perpetuo, como el de la Academia Francesa.

El Presidente era Don Ricardo Galbis, y el Vice el doctor Carlos Eugenio Ortiz, presidente de la Audiencia. Fueron miembros, Monseñor el Obispo de la Habana, y el catedrático de la Universidad Don Juan Orús, que descubrió un planeta que luego resultó Marte, y murió de pesar. Federico Mora, siendo Fiscal del Supremo, recibió su nombramiento por haber perdido la memoria de una escritura que otorgó, y por último se me incluyó en la Cofradía, a causa de la exquisitísima sociedad habanera que inventé cuando escribía con el pseudónimo de "Fleur de Chic" las crónicas de "La Habana Elegante".

El mismo Lanuza obtuvo una mención honorífica el día que escribió en los periódicos: "Bajo el rubro" en el sentido de título o encabezamiento, cuando "rubro" significa "rojo" y **no puede ser tomado en otra aceptación,** según declara el Diccionario de la Academia.

Son todas estas cosas, el dulce cantar de los cantares.

Con Fervoroso Entusiasmo Patriótico, en Todas las Escuelas de la República se Celebró el Día de Ayer

EN TODA LA ISLA SE CELEBRO CON SOLEMNIDAD EL NATALICIO DE MARTI

Las autoridades provinciales, municipales y escolares, cooperaron al mayor lucimiento de los actos efectuados

Pinar del Río

LOS PALACIOS, Enero 28. DIARIO. Habana. (Por Telégrafo).—Las Escuelas Públicas del Término celebraron hoy el natalicio del Apóstol Martí, con una gran parada escolar, a la que asistieron más de dos mil niños. La fiesta se celebró en el Parque Wifredo Fernández Varios oradores hicieron uso de la palabra y un grupo de niños recitó poesías. Presidió el acto el inspector del Distrito Escolar, señor Carlos Llauró. Numeroso público presenció el acto.—**Fontela, Corresponsal.**

LAS MARTINAS, Enero 28. DIARIO. Habana.—Con gran regocijo y lucimiento se conmemoró hoy en las Escuelas de este Pueblo el aniversario del nacimiento de Martí. Los maestros y alumnos dedicaron a su excelsa memoria poesías y cantos escogidos. El Director, señor Prieto pronunció un elocuente y patriótico discurso, narrando su vida. Asistió todo el personal docente más de trescientos niños, autoridades locales, vecinos y una Comisión de Veteranos, presidida por el Comandante Puerto.—

Prieto, Corresponsal.

PASO REAL DE SAN DIEGO, enero 28, DIARIO, Habana. Las Escuelas Públicas de la localidad celebraron brillantemente el natalicio de Martí, explicando los profesores el motivo de la fiesta y recitándose bellas poesías alusivas. Las profesoras señoras Carlota G. de Quintana, Rosalía L. de Zarragoitia y Aurora Ibáñez de Hernández, con alumnos de ambos sexos de las aulas que dirigen recorrieron en perfecta formación la población, llevando desplegada hermosas banderas y cantando a coro el himno nacional, llegando hasta el lugar conocido por Paso Real Quemado, donde fueron espléndidamente obsequiados los niños y profesores por el matrimonio Argos-Lara.—**Corresponsal.**

REMATES, enero 28. DIARIO. Habana.—Las escuelas públicas celebraron solemne y sencillamente el 77 aniversario del nacimiento de José Martí.—**Buttari,** corresponsal.

SAN LUIS RIO, Enero 28. DIARIO. Habana.—Con gran entusiasmo y lucimiento celebróse por las escuelas el septuagésimo séptimo aniversario del natalicio del Apóstol. En el parque de su nombre le fueron ofrendadas varias coronas de flores naturales por las escuelas. Recitaron poesías alusivas numerosos niños de ambos sexos haciendo biografía en elocuente discurso el señor Raul Cabrera.—**Mármol, corresponsal.**

GUANAJAY, enero 28. DIARIO. Habana.—Con extraordinaria brillantez se celebró hoy el natalicio del Apóstol, en el Parque de Recreo, por los alumnos de las Escuelas Públicas y Privadas, acompañados de sus profesores. Amenizaron el acto bandas de música, llegando hasta el improvisado monumento de Martí, que estaba adornado. Se levantó una tribuna, por la que desfilaron distintos niños de ambos sexos que recitaron hermosas poesías alusivas. Asistieron las autoridades municipales y escolares, entre ellas el Alcalde señor Mora y el Inspector Escolar del Distrito señor César Las Pozas, que presidieron el acto, estando el resumen a cargo del Representante a la Cámara señor Martín Mora.—**Peón, Corresponsal.**

Habana

REGLA, enero 28, DIARIO. Habana.—Partiendo del frente de la casa Ayuntamiento al obelisco Martí, se celebró una gran parada escolar por las escuelas públicas y demás planteles de esta localidad, concurriendo las autoridades municipales y un gran público, hizo el resumen del acto el señor Vicente Lancha, inspector del distrito escolar.—**Lorenzo Castro, corresponsal.**

SAN ANT. DE LOS BAÑOS, enero 28. DIARIO. Habana.—El aniversario del natalicio de Martí fué celebrado por el magisterio y público con una parada escolar que recorrió las principales calles de la población. En el teatro "Círculo de Artesanos" celebróse brillante fiesta en cuyo programa los niños de las distintas aulas representaron, con verdadero gusto y acierto, actos muy simpáticos. El doctor Antonio Iraizóz fué encargado del resumen que hizo con brillante oratoria. Fué muy aplaudido.—**Especial.**

SAN NICOLAS, 28 enero. DIARIO. Habana.—La conmemoración del natalicio del Apóstol Martí se llevó a cabo en el parque Alberto Barreras de esta localidad, con gran lucimiento asistiendo todos los alumnos de las escuelas con sus respectivos maestros pronunciándose elocuentes discursos alusivos a la fecha.—**Félix Pérez, corresponsal.**

CAIMITO, enero 28. DIARIO. Habana.—En la mañana de hoy se efectuó en el centro recreativo la fiesta organizada por el magisterio local para conmemorar el natalicio del Apóstol Martí. El programa desarrollado resultó del agrado del numeroso público que presenció tan patriótico acto. Más de trescientos alumnos desfilaron ante un busto del apóstol ofrendándoles flores.—

Valdés, corresponsal.

MADRUGA, enero 28. DIARIO. Habana.—Como todos los años los niños y profesores de las escuelas públicas celebraron hoy velada conmemorativa en el aniversario del natalicio del Apóstol José Martí. El doctor José María Pardiñas habló explicando el acto.— **Angel González, especial.**

SURGIDERO DE BATABANO, Enero 28. DIARIO. Habana.— Las Escuelas Públicas de este Surgidero celebraron el aniversario del natalicio del Apóstol de nuestras libertades José Martí, con una parada escolar, que partiendo de la Escuela Superior y recorriendo las calles de Martí y Maceo, llegó hasta el Parque Público. Se pronunciaron discursos y poesías por los alumnos, terminando con una ofrenda floral por el personal de los colegios. Los actos fueron amenizados por la Banda de Música del Surgidero. En el pueblo de Batabanó, en el Centro Escolar Ramiro Guerra, se verificó también solemnemente el natalicio, con discursos y poesías.—**Corresponsal.**

NUEVA PAZ, enero 28. DIARIO. Habana.—Se ha celebrado con gran lucimiento por las escuelas públicas el natalicio del Apóstol; recitáronse himnos alusivos al acto, desfilaron los niños ante el busto de Martí depositando flores. Asistieron los niños del colegio Sagrado Corazón, hicieron uso de la palabra el doctor Márquez y el señor José Abreu, Asistieron las autoridades y junta de educación.—**Sori, corresponsal.**

AGUACATE, enero 28. DIARIO. Habana.—Para conmemorar el natalicio del Apóstol Martí, se reunieron en el Parque General Bolaños los niños de las Escuelas Públicas, representaciones de las sociedades locales; depositándose flores ante la tarja que existe en la glorieta. Hicieron uso de la palabra el Representante doctor Heliodoro Gil y el General Rego, sobresaliendo la niña Mesa que fué muy aplaudida.—**Fernández Hoyos, Corresponsal.**

GUANABACOA, enero 28. DIARIO. Habana.— Ante numerosa concurrencia tuvo efecto en el Parque Central de esta población la parada escolar en conmemoración del natalicio de Martí, depositándose flores por los alumnos y alumnas de las Escuelas Públicas ante su busto colocado en los soportales del Ayuntamiento. Presidió el acto el Alcalde Municipal, señor Joaquín Massip, así como el Inspector del Distrito, el Secretario de la Junta de Educación, señor J. Fernández de Castro, la directora señora Dulce María Guasch y el doctor José Zarrans, Presidente del Liceo, quien pronunció un patriótico discurso alusivo al acto, ensalzando las virtudes del patricio y siendo muy aplaudido. La Banda Municipal amenizó el acto.—Por la noche hubo una velada artístico-literaria en el Liceo, que se vió muy concurrido, hablando en ella el doctor Salvador Salazar, que recogió muchos aplausos.—

Calzadilla, Cortés.

ALQUIZAR, enero 28. DIARIO. Habana.—El aniversario del natalicio de Martí, fué celebrado aquí dignamente. Los grupos escolares Uno y Dos, hicieron un lucido desfile por las principales calles de la población, ostentando inscripciones con la fecha del nacimiento y con la frase del Apóstol: "Con todos y para todos".

Las niñas lucían uniformes de gala. Al frente iba una sección de exploradores con bandera desplegada y redoblante marcando el paso. Después seguían las Directoras de los Colegios, la señora Josefina Vicente y el señor Rafael Mohedano, que dirigían la parada y las respectivas profesoras y el Secretario de la Junta de Educación.

En los amplios salones del Capitolio se dió cumplimiento al programa, alusivo todo a la vida de Martí, recitándose hermosas poesías por distintas niñas, que rayaron a gran altura.

Los Profesores señores Sixto Padrón y Luis Marquetti hicieron uso de la palabra, con grna elocuencia, haciendo el labra, con gran elocuencia, haciendo el aplausos y felicitaciones, a los que unimos los nuestros, extensivos también a los señores Directores y maestros por el acto organizado que sin dejar de ser sencillo fué de mucho lucimiento, por la corrección del desfile por las calles de los grupos escolares.—**G. Posada.**

LA ASOCIACION DE ENFERMEROS Y ALUMNOS DE LA REPUBLICA DE CUBA

En su local social, 10 de Octubre, 93, celebró la conmemoración del natalicio de Martí, la Asociación de Enfermeros, y Alumnos de la República de Cuba, con una magnífica velada. Hizo uso de la palabra el doctor Ramón Cornide, miembro del Cuerpo Facultativo de la Casa de Salud "La Benéfica" del Muy Ilustre Centro Gallego, disertando sobre la vida de Martí, con gran acierto, siendo frecuentemente aplaudido.

En artístico dosel fué colocado el retrato del Apóstol Martí, rodeado de flores. El local estaba adornado con profusión de flores, arecas y otras plantas.

En la parada estudiantil, también formó un grupo de alumnos y enfermeros de la Asociación, los que depositaron en la estatua de Martí un precioso escudo cubano, todo compuesto de bellas flores

GRAN VELADA EN EL CLUB TENERIFE

Con gran brillantez y colmados los salones de selecto público en el que figuraban numerosas damas y damitas se celebró anoche la velada organizada en honor de la señora Leonor Pérez madre del apóstol de nuestras libertades José Martí, que era natural de Canarias.

El programa fué el siguiente: Himno Nacional; Apertura del acto por el presidente social señor Ernesto Cabrera y Bayol; Conferencia sobre la personalidad apóstol José Martí, por el señor Arturo Barrios Curbelo; Poesía A Martí por la linda niña Dolly Cabrera hija del señor Juan Cabrera, presidente del Recreo y Adorno Meditación de Thais, de Massenet por las señoritas Felicidad Cruz y Teresa S. de Orta, violín y piano; Canto por el barítono Mariano Melendez: Canto por el señor José Morilla; Clavel de Monti, y Juventud de White, mandolina y piano, por las señoritas Adelina Cruz y señora de Orta; Poesía A Martí, por la Srta. Aida Fernández; Recitación por la señora Piedad Sosa. Terminó el acto por un brillante discurso resumen por el doctor José Enrique Artola. Todos los números fueron muy aplaudidos.

Después se bailó hasta altas horas de la madrugada, siendo espléndidamente obsequiada con concurrencia con dulces y sidra.

En la imposibilidad de citar nombres daremos unos cuantos.

Sras. de Martí, de Verano, Rodríguez de Alvarez, Viuda de Monte Ros, Nieves Sosa Gumersinda Hernández, María Herrera, A. Valdés García, Rosaura Pagés de Salas, María de Zamorano, Pilar Guadarrama de Cabrera. Srtas. N. Armas, A. Manzobel, M. Alva, Isabel Hernández, A. Manzobel, M. Alva, Isabel disan, Emerita Rodríguez, Candita Rodríguez, C. González, I. Díaz, F. Yañez, Erlinda Mont Ros, Cuca Abreu, Vera Plana Avelina Cordero, Olga Ruiz.

Una bella fiesta por la que felicitamos al Tenerife Sport Club, especialmente a su presidente señor Ernesto Cabrera y Secretario señor Juan Clavijo y compañeros de directiva.

Matanzas

PEDRO BETANCOURT, enero 28. DIARIO. Habana.— De manera esplendorosa tuvo efecto la solemnidad del día de Martí, por los alumnos de las escuelas públicas de esta cabecera. Celebróse en el parque un magnífico acto, después de una gran revista escolar por las calles de la población; los niños cantaron el himno y recitaron poesías. Haciendo el discurso de Martí el doctor Joaquín Barroso, juez de primera instancia invitado por la junta de educación. el doctor Barroso estuvo muy elocuente y mereció la felicitación de todos y especialmente del magisterio, para quienes tuvo frases de alientos en su labor de las aulas, preparando estas generaciones para el mañana; el doctor Barroso fué muy conceptuoso en su magnífico discurso, también hoy tuvo efecto la toma de posesión de la directiva de la Asociación de Alumnos de las Escuelas Intermedias, acto que revistió grandes entusiasmos por los alumnos.— **Díaz Corresponsal.**

MATANZAS, enero 28. DIARIO DE LA MARINA. Habana.—Se ha conmemorado dignamente en esta ciudad el natalicio del apóstol Martí, constituyendo una elocuente manifestación patriótica la grandiosa procesión cívica que anunciamos ayer, organizada por el club Rotario de Matanzas, y a la que concurrieron las autoridades civiles y militares las bandas de música militar y municipal, los veteranos de la independencia gremios obreros, logias masónicas y la peregrinación escolar, integrada por la escuela normal anexa al instituto, "La Virgen Milagrosa", Hermanas Maristas, Colegio Martí, Academia Miranda, Colegios La Luz, Irene Toland, Escuelas Públicas desde el número 1, hasta el 28 inclusive, llevando todos el profesorado a la cabeza con los estandartes e insignias correspondientes. Tan grandiosa e imponente manifestación fué organizada en los alrededores de las oficinas de Aduana y Obras Públicas. Recorrió las principales calles de la urbe, hasta llegar al parque de la libertad, en que fueron depositadas coronas y flores al pié de la estatua del maestro, en cuyo sitio hicieron uso de la palabra los señores José de León, miembro de la logia "Reivindicación". El doctor Domingo Russinyol, ex-director del instituto de segunda enseñanza, y el doctor Carlos de Paradis, los que pronunciaron bellos y elocuentes discursos, destacando la personalidad del apóstol y exaltando el espíritu patriótico en los escolares, recibiendo todos los más calurosos y merecidos aplausos. Durante este brillantísimo acto, hubo que lamentar un desgraciado accidente al ser arrollado en la esquina de Tello Lamar y San Carlos, por un automóvil que iba manejado por el chauffeur Mato Collado, del Municipio de la Habana, el menor Jorge Curi y Curi de Matanzas de 13 años y vecino de San Carlos 37, al que le fueron apreciadas en el centro de socorros la fractura supramaleccolar interna de la pierna derecha y herida contusa en la región frontal, siendo calificado su estado de grave.

Durante la noche se han efectuado en el centro "Rosendo" en el grupo de damas "Amalia" y en la logia "José Jacinto Milanés", suntuosas veladas líricas musicales, con selectos programas en el que han tomado parte distinguidas artistas y conceptuosos oradores. La ciudad ha lucido muy bellamente engalanada.—**Alberto Lovio, Corresponsal.**

BANAGUISES, enero 28. DIARIO. Habana.—Entre los distintos actos que Banaguises ha organizado para conmemorar la fecha de hoy figuran una gran velada y función en el teatro Fausto. En la velada tomarán parte distinguidas señoritas y niñas de la localidad así como también los señores Enrique Ramos, Máximo Burunat y el doctor Manuel Ortega, presidente de la Asociación de Padres y Maestros y Vecinos, comisionados por la junta de educación de San José de los Ramos. La función cinematográfica que auspicia la Asociación de Padres y Maestros y Vecinos será a beneficio de la biblioteca escolar. En la escuela pública llevóse a efecto hermosa parada escolar.—**Francisco Herrera, corresponsal.**

PERICO, enero 28. DIARIO. Habana.—Hoy celebróse el natalicio del Apóstol José Martí, habiendo sido un acto hermoso al que concurrieron las escuelas públicas y representaciones de todas las clases sociales.—**Cuchet, corresponsal.**

COLON, enero 28. DIARIO. Habana. Las escuelas públicas han festejado el natalicio de Martí, ofrendándole infinidad de flores, así como una gran parada, recorriendo las principales calles de la ciudad hasta el monumento del Apóstol, tomaron parte colegio hispano americano, granja agrícola Tirso Mesa Luz Caballero, miembros de sociedades y prensa; forma parte este día de la semana del niño implantada por el Rotary Club, a las 3 de la tarde, magnífico matinée donde a más de proyecciones instructivas se repartirán los premios otorgados por los Rotarios a los niños de las escuelas públicas.— **Torrens, corresponsal.**

VIDAS EJEMPLARES

por ABELA

—Es necesario, hijo mío, que sigas el ejemplo de nuestros grandes hombres, que llegues también a ser un Apóstol...

—¿Y qué sueldo tienen los Apóstoles, papaito?

LAS AUTORIDADES PROVINCIALES, MUNICIPALES Y ESCOLARES, PRESTARON TODA SU COOPERACION A QUE EL HOMENAJE A MARTI FUE SE INSUPERABLE

ALACRANES, enero 28. DIARIO DE LA MARINA, Habana.—Con extraordinaria solemnidad y con el mayor lucimiento se festejó hoy en esta villa el aniversario del natalicio del Apóstol José Martí, todos los niños de las escuelas públicas dirigidos por sus respectivos maestros así como también autoridades civiles y militares, empleados públicos y pueblo en general, en peregrinación hasta el obelisco de los mártires de la libertad, donde después de pronunciarse patrióticos discursos y recitaciones por los niños de las escuelas, marchando en filas a los acordes del himno nacional que ejecutaba la banda de profesores de instrucción pública, con municipal, fueron depositando sus ofrendas florales continuando después hasta el parque de la libertad donde se dió por terminado el acto que resultó brillante. Los maestros de instrucción pública del término dieron buena prueba de interés y buen deseo que los anima, señanza, continúa la semana del niño que comenzó ayer en la cual se viene realizando distintos actos por los maestros de instrucción pública cuyo único fin es introducir grandes ventajas entre sus discípulos.—**Gómez, corresponsal.**

GUIRA MACURIGES, enero 28. DIARIO. Habana.—A iniciativa del cuerpo de profesores de instrucción pública, con entusiasmo y veneración que superaron a los años anteriores, conmemoróse el natalicio de José Martí, el máximo idealista de las libertades patrias. A las nueve de la mañana dieron comienzo los actos en honor del apóstol, verificando su apertura, en breves y elocuentes frases el culto profesor señor Estacholl. El acto fué presenciado por numeroso público terminando con una gran parada escolar. Por correo envío extensa información.—**Blanco Gayol, corresponsal.**

CARLOS ROJAS, enero 28. DIARIO Habana.—Las escuelas públicas del distrito desfilaron ante la estatua del apóstol Martí en conmemoración de su natalicio. Recitaron poesías alusivas al acto depositaron ofrendas florales. Resumió al acto magistralmente el doctor Juan Pereira Medina, siendo felicitadísimo. La Banda Municipal amenizó el acto.—**Corresponsal**

AGRAMONTE, enero 28. MARINA. Habana.—El 77 aniversario de Martí se está celebrando en esta localidad con gran lucimiento. En estos momentos una gran manifestación compuesta por los alumnos de las escuelas públicas y privadas, autoridades civiles y militares, representaciones de todas las sociedades Centro de Veteranos y el pueblo recorren las principales calles de la población. En el parque la libertad el doctor Valverde dirige la palabra a los asistentes y los niños de las escuelas públicas y privadas declaman lindas poesías haciendo el resumen, con una magistral pieza oratoria, el señor Jesús Alzugaray. Los niños depositan flores ante el busto del apóstol.—**Corresponsal.**

CIDRA, enero 28. DIARIO. Habana. —Niños de las escuelas públicas celebraron hoy el natalicio del apóstol Martí, en el parque de esta localidad, se recitaron poesías por las niñas Delia Fernández, Graciela Vasconcelos y Gilberto Gayoso, fué cantado el himno y alumnos marcharon disciplinadamente. Director centro escolar en vibrantes palabras explicó la significación de la fecha 28 de enero.—**Especial.**

LIMONAR, enero 28. DIARIO. Habana.—El natalicio de Martí fué conmemorado hoy con gran parada escolar en nuestro parque, concurriendo las autoridades civiles escolares. En el centro del parque fué colocada la efigie del Apóstol Martí, ante el cual desfilaron los escolares depositando sus ofrendas florales. Escalaron la tribuna varios colegiales, recitando poesías alusivas pronunciando elocuentes discursos los señores Quiñones, José Agustín Toro y Emilio Llamas, la banda municipal amenizó el hermoso acto.—**Martínez, corresponsal.**

JAGUEY GRANDE, enero 28. DIARIO Habana.—En conmemoración del natalicio del apóstol de nuestras libertades José Martí, las escuelas públicas han celebrado en el parque "Dr. Paz", una hermosa fiesta cívico-patriota.—**Espinosa corresponsal.**

MAXIMO GOMEZ, enero 28. DIARIO, Habana.—Con gran lucimiento se celebró hoy el natalicio de Martí, en una gran parada escolar hicieron uso de la palabra el señor Gilberto González, el doctor Carlos Betancourt, que hizo un brillante panegírico del apóstol el que suscribe y varios niños de las distintas escuelas del término. Por correo detalles.—**Corresponsal.**

GUIRA DE MELENA, enero 28. DIARIO. Habana.—Se ha efectuado brillante parada escolar, concurriendo alumnos escuelas urbanas y rurales, bajo la dirección de los maestros, llevándose a cabo en el salón Teatro Apolo y Círculo familiar actos en conmemoración del natalicio del Apóstol, con distintos números y elocuentes discursos a cargo del señor Jorge Cuervo.—**Rodríguez, corresponsal.**

SAB. ENCOMENDADOR, enero 28. DIARIO DE LA MARINA. Habana.—El natalicio del apóstol José Martí, fué conmemorado brillantemente en esta localidad con una parada escolar en la que tomaron parte más de quinientos alumnos de las escuelas públicas, recorrieron las calles de la población hasta el parque "La Libertad", donde ofrendaron flores ante el busto del Apóstol de la Patria; se recitaron poesías alusivas al acto por los niños de las escuelas e hizo el resumen el señor Adelardo Gaïis Menéndez. El acto fué grandioso y emocionante siendo presenciado por las autoridades y numeroso público.—**Germán García, corresponsal.**

CARDENAS, enero 28. DIARIO. Habana.—Con motivo de la fecha del natalicio de Martí, se efectuó hoy en esta ciudad una brillante y hermosa manifestación cívico-escolar, patrocinada por la Junta de Educación, Partió del Parque de Colón al de Martí, donde se depositaron ofrendas florales ante el busto de maestro. Después en la Escuela Pública núm. 8, denominada Carlos Manuel de Céspedes, se ofreció un programa de lucidos números, haciendo el resumen el doctor Rogelio Sopo Barreto. Catedrático Titular de Psicología Médica de la Escuela de Medicina, que vino expresamente a Cárdenas para esta fiesta, acompañado de su gentil esposa señora Celia María Fernández Malberti y de su hermano José. El doctor Sopo Barreto estuvo inspirado en su oratoria y refirióse a un cartel insultante para la iglesia que apareció colocado esta mañana por un autor anónimo, junto al busto de Martí, dijo en uno de sus párrafos, que en esta hora en que un Gobierno ejemplar predica la paz y la fraternidad y la práctica de Martí, no debe ser invocado para señalar diferencias de razas ni de credos políticos y religiosos, sino solamente para simbolizar la más intensa y viva fuerza que mueve al mundo: el amor. El doctor Sopo Barreto estuvo muy acertado y fué felicitado.—**González Bacallao, Corresponsal.**

OTRO CADAVER, JUNTO A VENTO

Tenía los bolsillos vueltos y junto a él un revólver

NO FUE IDENTIFICADO

(Por teléfono de larga distancia)

MARIANAO, Enero 28. DIARIO, Habana.—A dos kilómetros del Central Toledo, en un cañaveral, junto al Río Vento, en la divisoria de los Términos de la Habana y Marianao, apareció esta tarde el cadáver de un individuo de la raza blanca, como de 25 a 30 años de edad, que viste pantalón azul a rayas blancas, camisa blanca, zapatos negros y sombrero de pajilla, y el cual está en completo estado de putrefacción. Tiene una herida, producida por proyectil de arma de fuego, en la región precordial, sin orificio de salida. Junto a él se encontraba un revólver marca Vizcaíno, calibre 38, con una cápsula disparada.

El encuentro lo realizaron dos cortadores de caña del Central, y se cree se trata de un suicidio.

Inmediatamente se constituyó en el lugar del hecho el doctor Fernández Rojas, juez de instrucción, asistido del secretario señor Julio César y del oficial señor Rojas, así como del capitán Massip, levantando acta del suceso. Los médicos forenses, doctores Arzola y Vignau, reconocieron al occiso, certificando que la muerte data de hace cuatro o cinco días.

Los bolsillos de los pantalones que vestía el occiso aparecen vueltos al revés, y además, se le encontró un pedazo de papel con el número de teléfono I—7743.

El cadáver fué remitido al depósito del Cementerio y se le practica a la autopsia en el día de mañana.

No ha podido ser identificado aún. Se practican investigaciones.—MARTINEZ, corresponsal.

Nota de Redacción.—Nuestros repórters policíacos se comunicaron acto seguido con el número I—7743 que pertenece al establecimiento bodega del señor José Yer, sito en Salvador y Bellavista, en el Cerro. El señor Yer nos ha comunicado que no puede darnos luz sobre el asunto dado que por las señas del cadáver y sus ropas no le recuerda persona alguna de su amistad, ni parentesco, sin que pueda tratarse tampoco de algún dependiente suyo, puesto que todos ellos se encuentran en la bodega. ¿Se tratará de un suicidio o de un hecho similar al de la desgraciada Ofelia?

Grata Visita

Ayer visitaron a nuestro Director los señore Oteiza y Sepúlveda y la señora Aguilar, recién llegados a nuestra capital.

De los señores Oteiza y Sepúlveda no tenemos que decir que son ilustres periodistas y literatos, porque la obra de ambos es bien conocida. El primero, autor de varias obras de gran éxito, fué fundador y director de "La Libertad", de Madrid, y el segundo, que ha dado a la publicidad trabajos muy encomiables, actualmente colabora en este DIARIO.

La señora Aguilar, a quien nos presentaron esos estimados compañeros, es una notable cantante mexicana, dotada de cultura y gracia que hacen agradabilísimo su trato.

Nuestro Director cumplimentó a tan distinguidos visitantes y les agradeció la cortesía de que le hicieron objeto al venir a saludarle, deseándoles, como se la deseamos nosotros, muy grata estancia en esta capital.

Santa Clara

SANTA CLARA, enero 28. — DIARIO DE LA MARINA, Habana. —Grandiosa brillantez revistió en la mañana de hoy la parada escolar celebrando el natalicio del Apóstol de nuestra Independencia José Martí.

Todo el pueblo villaclareño, desde tempranas horas de la mañana abandonó los hogares, conglomerándose en el Parque Vidal, lugar donde se celebró un grandioso desfile y una ofrenda floral ante el busto del Apóstol, frente al Palacio Provincial.

Los primeros actos celebrados fueron Banda Municipal.

Breves palabras por el doctor Santiago Quintero, director de la Escuela de Comercio; Himno A la Escuela, cantado por las alumnas de la Escuela número once, acompañado por la Banda Municipal, varias recitaciones por distintos alumnos de las escuelas públicas; poesía "a Martí recitada por Armando García. El Dr. Antonio Esparza, pronunció un brillante discurso. Después dió comienzo el desfile de las escuelas públicas normales. Granja, Escuela de Comercio, Instituto, Escuelas particulares "Manuel Ruiz', Logia Progreso, Santa Rosalía, Teresiana, instituciones de las Logias Progreso, Martí, Villaclara 16, Ateneo de Villaclara, Colonia Española, Veteranos, Liceo, Unión Club, Villaclara Tennis Club, Cámara de Comercio, Centro Detallistas y Autoridades. A las doce del día desde el estudio trasmisor de radio Villaclara propiedad de Eugenio Menéndez, en nombre del Ateneo Villaclara ofreció una magistral conferencia sobre el apóstol Martí el conocido literato Jesús López Silvero, siendo trasmitida la magnífica audición de distintos puntos de la isla. A las tres de la tarde era esperado en la estación Marta Abreu el ilustre internacionalista doctor Antonio Sánchez de Bustamante. Al llegar el distinguido patricio, la Banda Municipal ejecutó el himno de la patria siendo cumplimentado por el Gobernador Vazquez Bello el Alcalde Ugarte el Presidente de la audiencia doctor Gofredo Díaz, el Fiscal Recaredo García el Magistrado Lara Artal, el Capitán Barrero en representación del Coronel Amiell; el Cónsul de España señor Fernado Estreus, el Presidente de la Colonia Española señor Rafael Antón los Directores de la Escuela Normal doctor Alejandro Portero y profesores Fuentes, Andino, Crespo, Santiago Quintero, Director de la Escuela de Comercio con los Profesores Arnad, Jiménez Oses y García Pérez, el doctor Octavio Barrero, Presidente del Colegio de Abogados y los colegiados doctores: Calá, García, Esparza, González, Peña, Alemán, Trista, Pascual y Antero Alvarez, el Presidente del Colegio Notarial de la provincia doctor Pedro Pérez Ruiz; y el Notario Alberto de la Torre, Presidente del Ateneo señor Sergio R. Alvarez; Presidente del Ayuntamiento Serafín García, y los Concejales Ceballos, Manuel Fernández, Benigno Martínez, Joaquín Valdés Dávila y Ramón Lorenzo, el Jefe de Sanidad doctor Eudaldo Gómez, el Supervisor de la Policía Municipal Teniente Prado, y el Comandante Pernas, Capitán Veliz y los Tenientes Martínez y Rodríguez; un pelotón de vigilantes francos de servicio; el director de la Granja señor Angel Estape; el Presidente del Liceo, Arturo Alemán el presidente del Unión Club; Oscar Varona, registrador de la propiedad; Antonio Radelat, Francisco Gómez Esponisa, Celestino Ramos y Rogelio Ramos en representación de la Logia Progreso; Joaquín Tristá, Director del Instituto y los Catedráticos Severo García Pérez, Pedrito Camps, el Presidente de la Cámara de Comercio, Generoso Vieites; el Presidente de la Asociación Provincial Cívica de Maestros doctor Fuentes y el secretario señor Jesús López Silvero. Acompañaban al ilustre visitante los doctores: Cesar Salaya, Luis Rosains, Pedro y Antonio Martínez Fraga, Gustavo S. Bustamante, Rafael Martínez Prieto, Francisco Monte Cosío, José I. Cámara, Luis Vidaña, Carlos M. Gálvez; Lincon Méndez; Rolando Acosta; Justo del Pozo, Daniel Rodríguez.

RESULTARON BRILLANTISIMOS LOS DESFILES EN TODA LA REPUBLICA

Marchando como veteranos, los pequeños escolares dieron una alta prueba de civismo y de amor a las instituciones patrias

Pompeyo Durán, y José María Arbizu, como también un gran número de jóvenes estudiantes de derecho. Momentos después, los visitantes trasladaronse al Palacio de la Provincia; donde fueron obsequiados por el joven Gobernador doctor Vázquez Bello con un champagn de Honor; el doctor Bustamante hóspedase en el mismo Gobierno, donde descansará algunas horas, para mas tarde visitar distintos lugares de la ciudad que dice haberle despertado gran interés. A las ocho de la noche celébrase una grandiosa velada en honor del mas grande de los cubanos José Martí en cuyo acto tomará parte el doctor Bustamante.

Armando Machado, Corresponsal.

REMEDIOS, enero 28 de 1920, las 5 y 40 p. m.

DIARIO DE LA MARINA. — Habana. Anoche en la residencia del doctor Juan Pérez Abreu, fundador en Cuba del Grupo de Niños José Martí, celebrose la cena martitima, asistiendo una nutrida representación de todas las clases sociales; hablaron los doctores Arturo Hernández, Inspector Escolar y Pérez Abreu, teniendo oportunidad el Coronel Eugenio Barceló, único superviviente del rescate de Sanguily de narrar la heroica hazaña. Se efectuaron hoy los siguientes actos: discursos por el doctor Gorordo, Magistral recitación de la poesía Martí de Agustín Acosta, por los alumnos Mario Pardo y Raul Lorenzo; plegaria Independencia por los alumnos de las Escuelas Públicas; ejercicios militares por los alumnos de la escuela Mario Pando y desfile ante la estatua de la libertad con una ofrenda floral. La Banda Municipal amenizó estos actos.

Veranes, Corresponsal.

SAGUA LA GRANDE, enero 28 las 4.45 p. m.

DIARIO DE LA MARINA, Habana.

En la mañana de hoy tuvo efecto la parada escolar ante el busto de Martí, en el parque Albarrán, en conmemoración de su natalicio. En dicho acto hablaron los niñoñs de las distintas escuelas y el inspector auxiliar señor Alcaine. Dicho acto quedó muy lucido y brillante. Esta noche ofrece la sociedad Hispano de Cultura, una velada en su local social, donde se disertará sobre la vida del apostol Martí. A dicho acto concurrirán muchas familias de nuestra mejor sociedad.

Isoba, Corresponsal.

SANCTI SPIRITUS, enero 28 2.50 p. m

DIARIO DE LA MARINA, Habana

Anoche celebrose en el hotel Perla de Cuba el banquete de la Noche Buena Martiniana, organizado por la Asociación de Antiguos alumnos del colegio La Natividad, pronunciando discursos los doctores Eduardo Suárez Rivas, y Félix García Rodríguez. Están concurridísimas esta noche las hermosas veladas de los Colegios La Natividad y Carlos de la Torre en conmemoración del Natalicio Martí, prometen quedar espléndidas. En la mañana de hoy celebrose una parada escolar por el colegio Carlos de la Torre en el aProue Serafín Sánchez, ante el busto de Martí.

Serra, Corresponsla

PLACETAS, Enero 28, 5.30 p. m.

DIARIO DE LA MARINA Habana

La Conmemoración del Natalicio del Apóstol Martí, celebrose jubilosa y ordenadamente en esta ciudad, iniciándose las fiestas con una misa solemne, a las siete y media en la iglesia parroquial, y seguidamente una gran parada escolar, organizada por la Junta de Educación, haciendo después una peregrinación a la estatua Martí, en el paseo de su nombre depositando ofrendas florales todos los alumnos de las Escuelas Públicas y privadas. A tan edificante y patriótico acto, concurrieron todas las autoridades locales y las representaciones de todas las sociedades.

Corresponsal.

CIFUENTES, Enero 28 11 a. m.

DIARIO DE LA MARINA, Habana.

Las Escuelas del Distrito Escolar, han celebrado en el día de hoy el natalicio de Martí con gran entusiasmo pronunciándose discursos y recitándose por los niños magistrales y bellas poesías.

Arechaga Corresponsla.

SANTO DOMINGO, enero 28, 10 y 40 a. m.

La fecha del natalicio del apóstol Martí, se ha celebrado en este pueblo, como en años anteriores con gran alegría y patriotismo; el profesorado, los niños de los diferentes aulas en número de seiscientos, la policía municipal, las autoridades y un numeroso pueblo congregados en el parque Manuel Gregorio González han rendido un tributo de admiración al padre de la patria con la recitación de poesías y discursos de los niños, todos en alabanza del mas grande de los cubanos que supo dirigir la conciencia de los libertadores para hacer patria libre.

En este aniversario del natalicio hemos tenido la satisfacción de oir la palabra erudita y fogosa del doctor Gayol, Juez Municipal que hizo el resumen de una manera brillantísima. Incapaces de seguirlos nosotros en su florido verbo a la terminación lo fecilfcitamos sin mental por su brilante oratoria.

Otero, Corresponsla.

CRUCES, Enero 28 1.15 p. m.

DIARIO DE LA MARINA. Habana.

Hoy solamente fué conmemorado el 77 aniversario del nataliicio del patriarca José Martí, en el parque de su nombre, a los acordes del himno por la banda municipal; las dignas profesoras de este pueblo con todos sus alumnos y niños del Colegio de Monjas de esta localidad María Inmaculada también con sus profesoras todos con un gran orden fueron depositando flores sobre el busto del insigne Apóstol Martí. En este acto tan patriótico estaban representadas las autoridades civiles y militares, el presidente de la Junta de Educación y el Secretario. Por correo enviaremos la reseña de la fiesta que se celebró en el teatro, que galantemente cedió el gran cubano, Rufino Aparicio.

Joaquín Sarria, Corresponsal.

ABREUS Enero 28.

DIARIO Habana.

Con gran entusiasmo se celebraron las fiestas en este pueblo en conmeoración del natalicio de Martí, y con motivo del desvelamiento de su monumento en el paseo que lleva su nombre.

En tren de la Habana llegó el doctor Gustavo Herrero, Redactor de Actualidades Informativas de Excelsior-El País, aspirante a Representante por esta Provincia y que goza de generales simpatías. Representó al Señor Presidente de la República el Capitán Melanio Bravo y al doctor Juan A. Vázquez Bello, su hermano Diego, y el propio Dr. Herrero. Asistieron entre otras personalidades el Alcalde de Rodas señor Reinero Alvarez el Jefe de Comunicaciones señor Remberto Aranguiz el señor Vicente Díaz, el popular Alcalde de Aguada de Pasajeros, señor Santiago Binerfa, el Alcalde de PaPlmira señor Nargolles, el de Lajas señor Isidoro Gutiérrez, el de Cruces señor Lucio Suárez, y en representación del Alcalde de Cienfuegos el señor Otero; el Alcalde de Camajuaní, señor González Barreto y los Consejeros Provinciales señores Jacinto Portela, José Fermín Espinosa, Rigoberto Ramírez, Felipe Valdés Romero, Quesada Cornide y Vicente Mier, aspirante a Representante y Jefe de la Policía Provincial y los Representantes señores Alberto Aragonés y Diego Vázquez Bello, el señor Luis Emilio Hernández Rotarios de Cienfuegos el señor Vicente Fornia y representación de la Cámara de Comercio de Cienfuegos y el Superintendente Provincial de Escuelas señor Francisco González Cuesta, el doctor Roque Garrigó, Pedro Antonio Alvarez, López Rorticós, el periodista Florencio R. Velis y Bienvenido Rumbaut, todos de Cienfuegos. También están el Jefe del Distrito Militar, Coronel Amiel y Oficiales Capitanes Randín y Sánchez Clavel. El programa se desenvuelve ordenadamente: primero un almuerzo criollo en el Liceo después desfile escolar y desvelamiento de la estatua donde habló el Juez doctor Oscar Quintana y el Dr. Roque Garrigó. Se organizó un paseo a la Colonia Horquita, habiendo un champagne de honor en el central Constancia y banquete y baile por la noche.

Serafín Cueto, Corresponsal.

CAMAJUANI, Enero 28.

DIARIO DE LA MARINA, Habana.

A las ocho y media de la mañana se efectuó una gran parada escolar en el parque Vidal, por los colegios públicos y privados, pronunciando elocuentes discursos alusivos al acta, y recitando poesías los niños y niñas de los colegios en homenaje al natalicio del Apóstol de nuestras libertades José Martí. Especial mención merece el discurso del Inspector Escolar, señor Luis Fernández y el resumen que estuvo a cargo del niño Veitia.

Después ante el retrato de Martí se efectuó el desfile, depositando flores junto a la efigie del Apóstol los alumnos de las escuelas. Por la noche se efectuó la retreta por la Banda Municipal.

Angel C. Fernández, Corresponsla

Camagüey

CAMAGUEEY Enero 28 30 9 p. m.

DIARIO DE LA MARINA, Habana.

Brillantísimo resultó el homenaje que fué tributado esta mañana al Apóstol de nuestras libertades José Martí. Todos los niños de las Escuelas públicas y privadas desfilaron por ante el busto que se le erigió en el Parque Gonzalo de Quesada depositando fragantes flores conmemorando de esa manera el 77 aniversario de su nacimiento. Además de la Comisión organizadora del Homenaje integrada por el Presidente de la Junta de Educación señor Tomás Vélez, el secretario Ramón Quesada y el vocal Manuel Rodríguez, halláanbase reunidos ante el busto del apóstol los señores Arturo Dou, Esteban Herrero y Morato y Armando Pérez que representaban al Gobernador Provincial y al Alcalde Municipal, el General Carlos Aguero, el Comandante Ramón Cisneros, y el Capitán Sacramento Cisneros, en representación del Centro de Veteranos, el señor Casildo López, Presidente de la Colonia Española, acompañado del secretario de esa prestigiosa institución señor Tamargo; el concejal del Ayuntamiento, señor Angel Paisan de la Cabada, y otras personas más. Entre las Escuelas privadas anotamos a los alumnos de la Colonia Española, y del Colegio Teresiano. El programa de la fiesta se cumplió en todas sus partes. El doctor Oscar Fernández pronunció un elocuente discurso sobre la vida de Hartí. Las niñas Luisa Varona, María Hortensia, Fedes, Enesalza Piñeiro, María Alvarez, Elia Santelices y los niños Juan Molina, Manuel Pelaez, y Justo Bacet recitaron preciosas composiciones. El distinguido literato señor Medardo de la Fuente, pronunció un magnífico discurso haciendo elocuente comparación de la personalidad de Martí con Simón Bolivar. A las once de la mañana se dió por terminado el acto.

Oscar Herrera.

JATIBONICO, Enero 28. 2.20 p. m.

DIARIO DE LA MARINA. Habana.

Distintos actos han tenido efecto para conmemorar el nacimiento del Apóstol de la libertad cubana, José Martí. Anoche desde las once, empezaron a invadir los salones de la Cámara Municipal donde celebrose la noche buena Martinina, sindo pequeños aquellos para albergar tantas personas. Allí usó de a palabra, el señor Rafael Gregorich y Virtudes Jiménez, y Justina Salas de Rodríguez. Distinguidas señoritas entonaron himnos en honor de Martí, y José Ramón Rodríguez hizo elocuentemente el resumen de estos actos siendo todos muy aplaudidos. Ocuparon 36 personas la mesa donde sencillamente celebraron la noche buena; la concurrencia fué obsequiada con pasteles y cerveza. El éxito obtenido se debe a las activas gestiones realizadas por los esposos Salas Rodríguez y Manuel Escobar, hoy las Escuelas Públicas desfilaron frente al busto de Martí depositando muchas flores, siguiendo hasta el teatro donde hablaron distintas personas; entonaronse algunos himnos a los niños que recitaron muchas poesías y el capricha que presentó la culta maestra María Montejo, con los niños de su aula. El público ha correspondido muy bien, acudiendo en gran número a todos los actos celebrados.

Corresponsal.

FLORIDA, Enero 29, 4.55 p. m.

DIARIO DE LA MARINA, Habana.

Con gran regocijo se está conmemorando en esta el natalicio del Apóstol de nuestras libertades patrias José Martí; las Escuelas Públicas y privadas desfilaron esta mañana ante la efigie del prócer, colocada en el paseo que lleva su nombre, y a la que ofrendaron multitud de ramos de flores. Momentos después fué cumplido brillantemente el programa ofrecido en el Teatro Moderno, donde numerosos alumnos declamaron bellas composiciones literarias, alusivas al acto. También usaron con elocuencia de la palabra distinguidos oradores. La cubana Sociedad El Liceo celebra esta noche una hermosa velada lírico literaaria en honor de la fecha.

Pérez, Corresponsal.

Oriente

VICTORIA DE LAS TUNAS Enero 28.

DIARIO DE LA MARINA, Habana.

Inusitada brillantez tuvo el acto conmemorativo del natalicio de Martí, realizado por las escuelas públicas y privadas de esta localidad, auspiciados por el Presidente de la Juna de Educación por la represenación de la prensa nacional y local y de la provincia que prestaron su concurso personal al magno acto patriótico.

Los alumnos de las escuelas recitaron poesías alusivas al acto. Se celebró la Jura de la Bandera depositando ofrendas florales alrededor de la estrella solitaria. El Centro de Veteranos y todo el puebo rivalizó en celebrar la gloriosa fecha. Hablaron fervorosamente el doctor Guillén en nombre del Ejército Libertador; y los doctores Gallardo y Rodríguez; este último hizo el resumen brillantemente.

Esta noche la prensa local ofrece una gran cena Martiana en el hotel Imperial en cuyo acto disertarán connotados compañeros. Ayer quedó constituída la Asociación de Hijos de Veteranos y Patriotas que trabajará por el engrandecimiento y el progreso de Tunas.

Herrera Martínez, Corresponsla.

MANZANILLO, 28 de enero.

DIARIO, Habana.

La Asociación de la prensa celebró la noche buena Martiniana con un banquete asistiendo las autoridades, literatos, el comercio, banqueros, artesanos y nutridas representaciones de gremio de obreros, demostrando que esta fiesta no es solo de literatos sino del pueblo en general. Asistió el mejicano General Topete. La Asociación de la prensa ha triunfado una vez más. Hoy 28 hubo una hermosa parada escolar y fiesta en la Escuela Superior, y el Círculo Manzanillo celebra brillante velada en honor del Apóstol Martí con asistencia de cuanto vale y brilla en Manzanillo.

Corresponsla.

UN PERIODISTA FUE GOLPEADO

Por el secretario de Sandino por difamarlo en un artículo

CIUDAD MEXICO, enero 28. AP.—Esta noche se presentó en la redacción del periódico El Universal el secretario de Augusto B. Sandino, sosteniendo una reyerta a golpes con un repórter, debido a que en ese diario se publicó un artículo difamando al caudillo nicaragüense. Este llegó hoy a Ciudad México portando, bajo la americana, un revólver calibre 45 y un cinto lleno de balas.

NUEVO TIPO DE HIDROPLANO PARA LAS COSTAS MEXICANAS

VERACRUZ, enero 28. AP.—Hoy fué probado el nuevo hidroplano tipo "Azcárate", que el Gobierno mexicano destina a la vigilancia de las costas y del golfo contra el contrabando. El aparato fué tripulado por el aviador Sidar, observando las maniobras el General Azcárate, jefe del departamento aeronáutico de la Secretaría de la Guerra, quien vino expresamente para hacerlo.

En vista del resultado satisfactorio del hidro, se construirá otros para el servicio de guardacostas.

Estado del Tiempo

Nota del mediodía del martes.

El tiempo es bueno en todas las Antillas con alto barómetro extendido por el Atlántico, Florida hacia el Noroeste hasta el Canadá, quedando las bajas presiones en la región de los Grandes Lagos y porción occidental del Golfo de México, pero con buen tiempo.

Pronóstico para el miércoles: Buen tiempo. Iguales temperaturas. Vientos flojos a moderados del Nordeste al Sudeste.

Observatorio Nacional.

M.E.C.D. 2016

DIARIO DE LA MARINA

FUNDADO EN 1832
Dirigido hasta 1919 por D. Nicolás Rivero y Muñiz
OFICINAS:
Habana, Prado 103. — New York, 516 Fifth Ave.

Editado por la Compañía DIARIO DE LA MARINA (S. A.) cuyo programa consiste "en la defensa de los intereses generales y permanentes de la Nación cubana, de los especiales de la colonia española establecida en la misma y de la unión y armonía entre los diversos elementos que conviven en el país.—Artículo 1o. de los Estatutos.

TELEFONOS:

Administración y Anuncios	A-5334
Dirección	A-4151
Redacción	A-0301
Quejas	M-8404
Rotograbado	M-6844
Imprenta	M-9665
Anuncios Clasificados y de	A-1014
Suscriptores	A-3333
Deportes	A-4732
Radio	M-7714

PRECIOS DE SUSCRIPCION:

HABANA		PROVINCIAS	
1 mes	$ 1.60	1 mes	" 1.70
3 idem	" 4.80	3 idem	" 5.00
6 idem	" 9.00	6 idem	" 9.50
1 año	" 18.00	1 año	" 19.00

EXTRANJERO
1 año " 21.00
6 meses " 11.00
3 meses " 6.00

La Caida de Primo de Rivera

NO por esperada es menos sensacional la dimisión del Marqués de Estella.

La dictadura no puede ser perdurable, porque por su propia naturaleza constituye un régimen excepcional y, por tanto, transitorio. En más o menos breve plazo tenía que terminar. Pero, ¿cesará con la renuncia de Primo de Rivera y el nombramiento de Berenguer? Permite creer que sí, la noticia de que el nuevo jefe del Gobierno va a elegir los ministros entre el elemento civil y a poner en vigor la Constitución.

Desde que se produjeron las intentonas de pronunciamientos militares que indicaban que por lo menos parte del Ejército estaba inconforme con el Dictador, nos pareció que era cuestión de tiempo su caída, porque única y exclusivamente con el apoyo del Ejército se dió el golpe de Estado del 13 de septiembre de 1923.

Otro indicio que confirmaba que ese apoyo le faltaba ya al Marqués de Estella, lo teníamos en su empeño de extender primero los somatenes y de formar y robustecer después la Unión Patriótica, so pretexto de que con ella habría una organización capaz de asumir el Poder y continuar su obra de gobierno, que desde hace tiempo se advertía que no era grata al Rey.

Si a esto se añaden los errores en la gestión económica y financiera, de los cuales da idea el hecho de que la deuda pública, que era de 14,700 millones al producirse el golpe de Estado, se haya elevado a 20,200 millones, mientras el servicio de intereses iba de 683 millones a 977 y el Presupuesto aumentaba de 2,789 millones a 3,275, sin contar el monto del extraordinario, se comprenderá que sólo por esto, que ocasionó o influyó poderosamente en la baja de la peseta hasta llevarla a un tipo de cambio ruinoso, se hacía insostenible el régimen de gobierno que echaba ese peso sobre la Hacienda, peso que fatalmente trae consigo cargas tributarias y agobio para la Nación, sostén del Estado.

Sin oposición, que hizo imposible a los partidos destruyéndolos y a la Prensa amordazándola, se lanzó eel Dictador a realizar cuantas empresas tuvo a bien, unas de positiva conveniencia pública y otras improductivas. De ahí el incremento de los gastos y la natural secuela del empobrecimiento del Erario, que sólo podía afrontarlos con apelaciones al crédito. En materia económica y financiera, no digamos ya en política, le pasó al Dictador lo que había previsto Maura con aquella su portentosa visión de estadista: al detenerse la bicicleta, ocurrió fatalmente la caída.

Esta se tenía por inevitable desde que se comprobó que eran vanos los esfuerzos del Marqués de Estella por sacar de la Asamblea Nacional una constitución a su gusto y acabar de enterrar la del año 1876. Tal vez hubiera sido otro el desenvolvimiento de su gobierno si no se empeña en esa obra, que dió lugar a la repulsa de los antiguos políticos y de la Prensa, excepto, claro está, los adictos al régimen, y si en vez de modificar el carácter que imprimió en un principio a su gabinete, lo hubiese mantenido con militares y marinos exclusivamente, para que compartiesen con él la responsabilidad del mando y lo respaldasen con sus simpatías en el Ejército y la Armada del mismo modo que lo hicieron sus primeros colaboradores y gracias a lo cual pudo dar cima a la magna empresa de Alhucemas, que dió término a la guerra de Marruecos.

Pero Primo de Rivera, que quiso acabar con los políticos porque los juzgó nocivos para el desenvolvimiento de la vida española o de sus planes, que no es lo mismo, se sintió al fin político, y en tanto creaba la Unión Patriótica pensando hallar en ella un órgano de gobierno, coqueteó más de una vez con el socialismo, que no es afecto a la monarquía ni lo fué en ningún momento a la dictadura, a la que dejaba hacer en tanto le ofrecía ventajas o no contrariaba sus fines inmediatos.

El error del marqués de Estella posiblemente ha estado en salirse de su primitivo papel de Dictador, apoyado en las fuerzas armadas, en haberlo prolongado demasiado y prometer lo que la realidad le impedía cumplir. Como casi todos los que se hallan en su caso, creía servir los intereses de su Patria. El tiempo tal vez le haga comprender lo contrario, pero entretanto llega la hora en que la Historia determine si obró bien o mal, hay que hacerle la justicia de reconocer que fué honrado y que sale del gobierno sin haber derramado sangre.

Para el gobernante que cae, nuestro respeto; para el que surge, nuestro deseo de que logre proporcionar un positivo bienestar a España y encaminarla hacia el progreso.

En Auxilio del Comercio

LA Federación Nacional de Detallistas, legítimo vocero de millares de comerciantes de toda la República, viene gestionando del Gobierno y del Congreso una medida impuesta, no sólo por urgentes necesidades del momento, sino por la equidad, la justicia y los indudables méritos contraídos por el comercio con el Gobierno actual: nos referimos al empeño de obtener la condonación de las penalidades y recargos correspondientes a los impuestos del Estado, la Provincia y el Municipio, y a la concesión de un plazo para que los contribuyentes puedan dentro del mismo pagar las cuotas pertenecientes a los arbitrios y acogerse a la condonación de las penalidades.

Ambas medidas las estimamos razonables y justas. No se nos escapa que los reglamentos y las leyes deben cumplirse, y que las sanciones impuestas a quienes los infringen, son una consecuencia natural de la falta, pero no es menos cierto que en la inmensa mayoría de los casos, cuando del comercio se trata, las infracciones se deben a errores, a malas interpretaciones, a omisiones lamentables, y no a un consciente propósito de burlar la ley o de diferir el cumplimiento de las obligaciones impuestas por la misma. Los comerciantes saben, por propia experiencia, que es preferible cumplir la ley, por onerosa que sea, que exponerse a las duras sanciones establecidas para defensa del Fisco; de manera que hasta los más remisos si faltan no es por inveterada malicia.

Sabemos también, por otra parte, que el Estado tiene sus necesidades, numerosas y muy serias y que debe atenderlas. Pero entendemos que una concesión oportuna al comercio, como la solicitada por la Federación de Detallistas, aumentaría en breve los ingresos en vez de reducirlos. Se pide un plazo para pagar mejor, no para eludir el impuesto, y dado lo tarde que ha comenzado la zafra, lo creemos justificadísimo.

El Presidente de la República, Gral. Machado, sabe perfectamente que el comercio ha estado a su lado y que le ha brindado su apoyo, su cooperación y su simpatía. Una decisión a favor de los detallistas sería un motivo más para que éstos sintiesen aumentar su gratitud hacia el Jefe del Estado, a quien se consideran unidos por fuertes y amistosos vínculos.

De Plena Actualidad.-La Dictadura Española

TIMES. Una revista irónica. Más que irónica, sarcástica. En la sección que dedica a asuntos internacionales, se ocupa, extensamente, de la dictadura española. Glosa el proceso de Sánchez Guerra y pone al margen comentos acedos. Por ejemplo: cuando el rebelde ex-Ministro habló de puertas cerradas y de puertas abiertas, aludía al raid que en cierta época, no muy lejana, inició el jefe de la policía madrileña contra las casas de lenocinio, y al entrar en una le interceptaron el paso con estas palabras: "No puede usted entrar aquí porque aquí está Primo". **I can't let you in, because Primo is already here.**

Las cosas de España son para mi desconocidas. Sé de ellas por lo que nos dicen los periódicos. Y por lo que nos cuentan gentes que vienen de allá, no siempre veraces, no siempre justicieras. Hay quienes ven a su país a través de la patriotería, y entonces el país surge, en las nuevas concepciones, como algo insólito y borroso. No pretendo negar que España cambia. Por lo pronto cambió, desde septiembre de 1923, a la dictadura. Cambió o pasó, que tanto monta. Las dictaduras vienen cuando los pueblos no saben gobernarse con la democracia. Los dictadores están casi siempre apoyados por fuerzas negativas. Pero lo negativo se sobrepone a las realidades positivas desde el momento en que las realidades positivas se disgregan y se vician. Toda fuerza negativa se desgasta pronto. Podrá durar un lustro o dos. Acaso veinte o treinta años. Mas, a la postre sucumbe. Y es que lo que llega en estados de incertidumbre, al no expresar los anhelos populares, acepa mientras las fuerzas máximas no entran en acción batalladora.

La dictadura no aquietó la inquietud de España. Se dice que trajo orden, riqueza y progreso. Se dice que amputó y cortó, y que todo marcha como sobre railes. Apariencias. Ilusiones. Espectros de mentida luz. La estabilidad política de un pueblo emana del mismo pueblo. Se es pueblo cuondo se vive en la ley en el derecho, y cuando se tiene conciencia acerca de la rectitud de la ley y acerca de los derechos justos. Porque hay leyes arbitrarias, impuestas por el egoismos de las minorías, y no se debe obedecerlas so pena de caer en la inercia y de advertir hacia la muerte del espíritu.

Los partidos políticos que se turnaron en el poder antes de la dictadura riverista, eran otra dictadura. ¿Qué son los caciques más que una dictadura? Dictadura embozada, pero dictadura al fin. El pueblo no elegía sus mandatarios, como les llamamos en América. Las elecciones nunca pasaron de comedia. Se encasillaba a los diputados, y diputado encasillado diputado electo. En el caso de que hubiese votos, los votantes seguían al cacique. Rebaño sometido a la férula del ogro, actuaba por miedo para que no lo aplastasen con contribuciones, con cargas nunca exoneradas, con gabelas y otros impuestos. A veces, por rebelarse contra el cacique, perdía el labriego sus predios, porque le echaban encima pleitantes, y de la razón hacían los jueces sinrazón, con lo cual la justicia se transformaba en injusticia. Yo he presenciado estos atropellos. Yo he visto las elecciones terminadas antes de abrirse los colegios electorales. Y votaban los muertos. Y votaban los vivos que nunca habían votado. La dictadura caciquil, funesta, opresiva, trajo a la vida española la corrupción y la desmoralización. No se buscaba al hombre para el puesto, sino el puesto para el hombre. Todo trabajo era un estigma. Los burócratas iban a las oficinas a fumar cigarrillos, a charlar, a alardear de tenorios, enumerando sus conquistas amorosas. Algunos ni siquiera iban a la oficina, y sólo hacían acto de presencia a fin de mes, cuando precisaban el cheque. Así las cosas, España necesitaba un cambio. Mas este cambio debiera haberlo realizado el pueblo y no un hombre. Porque los cambios que realiza un hombre curan aparentemente. Se cierra la llaga y queda el germen. Se cicatriza la pústula y vuelve a abrirse y vuelve a manar licor.

Primo de Rivera halló propicio el momento y se sostuvo siete largos años. El pueblo español, vuelto de espaldas a la política, aceptó los hechos consumados. Mejor era un dictador que cientos de dictadores. Y ahora ¿qué piensa el pueblo? ¿Sabe Primo de Rivera cómo piensa el pueblo? Es difícil que lo sepa. "Pega, pero escucha"—decía Temístocles a Euribiades. Y los hombres que obtienen algún éxito en sus empeños suelen cerrar los oídos para no escuchar. Sobre todo los hombres que gobiernan. Acontece también que los dictadores no tienen los oídos en su sitio. El filósofo Aristipo intercedía una vez con Dionisio por un amigo, y no obteniendo lo que pedía, se arrojó a sus pies. Como alguno afease esta acción, respondió: "No soy yo el culpado en esto, sino Dionisio, que tiene los oídos en los pies". ¡Oh qué funesto es tener los oídos en los pies! Cuando el clamor de los pueblos acrece y el dictador no lo oye, los pueblos acaban con el dictador. España anhela la normalidad política, porque con la normalidad política llegan las libertades. El pueblo español empieza a echarse a los pies del dictador, y nosotros no esperamos que el dictador tenga los oidos en los pies.

Escuchar al pueblo y conocer las ansias populares. Un amigo mío, o que se dice amigo mío, acaba de escribirme esto en una carta: "Hace años que lo conozco a usted y no lo puedo comprender". Exacto: el amigo no me comprende. Porque el amigo me ha juzgado no como yo soy, sino como él ha querido que yo sea. Se conoce a una persona cuando estamos en contacto con ella. Se conoce un pueblo cuando percibimos sus latidos y su ritmo interior. Primo de Rivera debe escuchar al pueblo español y darle lo que desea: constitución y gobierno civil.

Jesús PRADO RODRIGUEZ.

Tiburcio Castañeda.-¿Despiertan los Pueblos Orientales al Nacionalismo?

EL alemán Hans Kohn ha escrito un grueso libro de 476 páginas y 15 mapas con una copiosa bibliografía, que se ha publicado en la Librería de Harcourt Brace y Compañía, de New York, sobre esa materia tan interesante, aunque aparece muy saliente, copiado por él, un párrafo lleno de escepticismo del historiador inglés Arnold Toynbee, que dice:

"El historiador es arrastrado a pensar si la inoculación de las naciones orientales con el Nacionalismo no ha llevado a esos pueblos una disminución en dicha y prosperidad".

A mi juicio ese movimiento o tendencia al Nacionalismo, en el fondo no es otra cosa que la emancipación de la tutela de la nación creadora, copiando los pueblos lo que pasa en las familias, pues en éstas los hijos tratan de poner casa aparte de la paternal, sin detenrse a pensar si tienen suficientes fuerzas y medios para comenzar una existencia independiente.

¿No vemos aún dentro de la misma nación progenitora desde épocas ya remotas que las naciones más poderosas tienen un larguísimo período de formación, que es instintivo, con objeto de medrar en fuerza y riqueza buscando la unión de las parcelas que componen un todo geográfico. ¿No se formó la España de los Reyes Católicos uniendo por la fuerza de las armas el Cid Campeador, a Castilla y a Aragón, y conquistando luego a los árabes, sin cuya unión, no hubieran pensado Don Fernando y Doña Isabel en acoger con los brazos abiertos a Cristóbal Colón, que dió a España el inmenso territorio del Nuevo Mundo, cuyos hijos se separaron de la Madre Patria, diría yo, con censurable ingratitud, si no fuese por la Ley Natural histórica que rige las creaciones de los pueblos y naciones y sus parcelaciones?

En el Oriente de Europa, con el Imperio mahometano, sucedió lo propio en su creación, grandeza y disolución; y es indudable que cuando los jóvenes turcos y Kemal Baja, que fué uno de los más prominentes, parecían querer sostener el Imperio de Abdul Hamil, sin saberlo, y obedeciendo a esa Ley Histórica lo estaban fraccionando, siendo la expulsión de los griegos de Anatolia una consecuencia automática de la formación de la moderna Turquía.

Pues así se ha logrado que Turquía sea para los turcos; ahí está Ibn Saud, el Jefe hoy de Medina y de la Meca y del Imperio del Nejd que se extiende desde el Mar Rojo hasta el Golfo pérsico de Oeste a Este, y todavía está codiciando la antigua Mesopotamia o Irak moderno que también ambicionó el Kaiser Guillermo II cuando quiso llevar el ferrocarril de Berlín a Bagdad, capital de Irak.

No hay duda, pues, de que la Gran Guerra fué el acicate que impulsó a esos pueblos del cercano Oriente a adquirir personalidad, territorios y riquezas.

¿Cómo iban a sustraerse Rusia, Afghanistan, Persia, la India y China a esa ola de Gobierno Nacionalista del pueblo, por el mismo pueblo?

Hans Khon se equivoca, a mi juicio, cuando dice en ese libro de las Nacionalidades del Oriente que Rusia vacila entre invadir a Asia o permanecer aislada.

Todavía no han demostrado la India ni la China, que son las dos naciones de mayor número de habitantes de Asia, que puedan inclinarse a un comunismo como el que Rusia ha implantado.

Al contrario, en la India, aunque desean el proletariado de Gandhi, los indios de las clases pobres, no podrán lograr el dominio, porque ni los potentados indios, ni los árabes, se reunirán jamás a los indios; podrá parcelarse la India, pero los indios de las clases más pobres de la población, lo más a que podrán aspirar es a una cierta autonomía; mientras que Príncipes y magnates indios y los árabes se prestarán a compartir con los ingleses que tienen la fuerza, el Gobierno de la mayor parte de la India.

Hay una tendencia entre los indios autonomistas a iniciar la educación del pueblo, que ha sido muy descuidada por la Gran Bretaña, no con el propósito de dominarlos mejor, sino porque la vida, casi inmóvil de Nirvana, de los indios, excluía la actividad necesaria para dedicarse al estudio, desterrando los hábitos de contemplación.

Se ve pues que los ingleses tienen mucho campo para amoldar la pasividad proverbial de los indios a mayores actividades de educación.

Es indudable que los indios tienen una gran capacidad para triunfar en los estudios; así vemos que de los siete hijos de Rabindranath Tagore, uno fué notable filósofo, otro, músico famoso, el tercero poeta bengalés muy notable.

Ya en tiempos de la Reina Victoria existió la creencia entre los gobernantes ingleses de la India que los indios que sobresalían algo en su educación, tenían desvío por Inglaterra, y esto ya se vió desde las postrimerías del Reinado de la Reina Victoria.

Se ha notado en todas partes desde tiempo atrás en la Historia de las Naciones que los nativos educados son autonomistas que quieren llegar al Gobierno propio, paulatinamente, por sus pasos contados.

Este mismo hecho se está repitiendo ahora en la India aunque los que siguen al Gandhi, y tienen alguna instrucción quieren llegar a la autonomía por sus pasos tardos, mientras que se lanzan a pedir la independencia inmediata los obreros que no tienen instrucción.

Otra de las características, tanto en la India como en China, es la petición inmediata e incesante de impuestos sobre los productos del extranjero, similares a los de fabricación nacional, y ello es instintivo y está justificado, mientras por el comercio no puedan venderse fácilmente en el extranjero los productos nacionales.

En China, el Kuomintang o Gobierno propio se hizo camino inmediatamente porque coincidió con la abolición del Imperio; y así se ve, como los Nacionalistas han podido implantar un Gobierno aunque sea todavía muy intensa la lucha con los que quieren, no restaurar el Imperio, sino gozar del poder que hoy ostentan los Nacionalistas de Nankin con Chiang Kai-Shek de Presidente Civil y Caudillo Militar.

Efemérides

Enero 29 de 1927.—El Presidente de los Estados Unidos, Mr. Calvil Coolidge, pronuncia su discurso semi-anual ante la Business Organization of the Government, en el cual se declara partidario de la preparación de los Estados Unidos, pero sin militarismo.

Nada más interesante para apreciar el cambio de actitud que se ha producido en el gobierno y en la opinión de los Estados Unidos que recordar ahora ese discurso pacifista de Mr. Coolidge. Con posterioridad al mismo y antes de terminar su administración pronunció su amenazador discurso sobre la necesidad del aumento de la escuadra americana, y envió al Congreso su famoso mensaje pidiendo la construcción de una escuadra formidable, capaz de igualar o de superar a la inglesa.

Esta decisión de Mr. Coolidge fué tomada en vista del fracaso de la conferencia de Ginebra, en la cual los delegados norteamericanos trataron inútilmente de llegar a un acuerdo con los ingleses a base de la igualdad en cruceros.

Aquel fracaso y la aprobación por el Congreso de los Estados Unidos del plan de construcciones navales trajo como consecuencia la actual conferencia de Londres.

Luigi Barzini.-Problemas de Pobreza

POR medio de las numerosas informaciones que han aparecido en relación con la anual celebración del natalicio de Cristo, podemos darnos clara cuenta de que ésta del pasado año no fué tan espléndida como se pudo hacer en los anteriores, afectando en gran manera al comercio y a la industria en general, que tenían el convencimiento de rehacerse de las pérdidas sufridas o de las pocas ganancias obtenidas durante el curso del año. Graves casos de pobreza se han descubierto en los barrios menos acomodados que no es posible socorrerles con la debida atención ni aún por las innumerables sociedades de caridad o donativos particulares hechos con ese objeto y para finalizar mal el año, hasta el mismo Santa Claus ha pasado con un fardo sumamente leve por los hogares habitados por la pobreza.

Estamos en el país más rico del mundo, mas no obstante los esfuerzos que se hacen por suprimir la pobreza, al menos para el propio pueblo norteamericano, el problema de la distribución que preocupa al capital y al trabajo, se presenta en términos más complexos y difíciles, y el tiempo sigue pasando con la incógnita por resolver, mientras las promesas y ofrecimientos continúan haciéndose a los necesitados.

Innumerables errores se han cometido en la valuación de la riqueza nacional de los Estados Unidos, y está calculado que monta a más de cuatrocientos billones de dólares. Mas la distribución de esa riqueza es muy desigual, como se puede apreciar aritméticamente. Cerca del cincuenta y nueve por ciento de ella está bajo el dominio de menos del uno por ciento de la entera población y se calcula que el trece por ciento del pueblo americano posee el noventa por ciento de la riqueza nacional, mientras que el otro 87 por ciento tiene solamente el 10 por ciento restante. Pero aún entre este 87 por ciento de población, la repartición de la riqueza es aritméticamente y en realidad, muy desigual.

Grandes desigualdades se notan también en la repartición de las rentas. El 45 por ciento que de ellas proviene, se compone y está formado por el interés producido por capitales, mientras que el 55 por ciento lo forman los sueldos, salarios y honorarios, estando calculado naturalmente en este 55 por ciento las grandes retribuciones que perciben los altos mandatarios de las compañías financieras e industriales.

Hay que ver también que el standard de vida del trabajador norteamericano es más alto que el del europeo. Pero la generalidad del salario anual de todos los trabajadores representa una cantidad mínima para el sostenimiento anual de una familia de cinco personas que es el promedio de las familias norteamericanas. El Departamento de Trabajo admite que el salario medio de un trabajador es insuficiente para cubrir la cantidad necesaria para sostener una familia de la generalidad. Por lo tanto es un error creer que el problema de la pobreza está siendo resuelto, pues ni siquiera puede serlo en el país que enciende la imaginación de todo el mundo por la fabulosa riqueza que se le atribuye. Riqueza colectiva no significa, de ningún modo, felicidad individual. Así, es posible, literalmente, morir de hambre en los Estados Unidos, lo cual es imposible de suceder en Europa. La riqueza está mejor distribuída en esos países menos favorecidos por la fortuna y en donde quizás la calidad del pan no es mejor que en otros, pero alcanza para todos.

Se proyectan nuevos planes y nuevos experimentos se preparan para descubrir un proceso más elástico para la distribución de la riqueza. Es una paradoja decir que el principal problema que se enfrenta a países tan ricos como los Estados Unidos e Inglaterra, es dar trabajo y pan a todos sus ciudadanos. Algún día se encontrará una solución, pero por ahora es tan remota, que ni aún esperanzas se tienen.

¿Origina este problema de sistemas defectivos? ¿Errores de organización? ¿O es una fatalidad social? El fantasma de la pobreza turba los ritos de la prosperidad y la misteriosa impotencia de los capitales modernos para eliminar esta plaga representa uno de los enigmas que preocupan más nuestra vida de nuestro avanzado progreso.

Nueva York, enero de 1930.

(Copyright 1930 by Pallas eatures Syndicate)

J.J.V.-Don Gil de las Calzas Verdes

BIBLIOGRAFIA. Tirso de Molina.

Compañía Ibero-Americana de Publicaciones. Madrid.

La bellísima comedia de enredo, en que el inmortal comediógrafo mercedario, acaso el más castizo de nuestros clásicos que para la escena escribieron, derrocha sal y donaire, amén de pintar con mano maestra una colección de caracteres que por sí solos retratan la época.

ANFISA. Leonidas Andreien. Ed. Maucci. Barcelona.

Con la energía latente, típica de toda la literatura rusa, en una acción desbordante del principio al fin honda intensidad dramática, pone en escena Andriev la silenciosa pero enconada lucha de una familia en que se ha cebado y se ceba la discordia. El tardío desenlace, con la figura de la abuela paralítica que de pronto, inesperadamente adquiere tremendo relieve trágico, viene a aliviar la tensión insostenible creada por la lucha de encontrados intereses. Quizás no sea muy teatral que digamos, pero su lectura conmueve profundamente.

Gilbert K. Chesterton.-De Semana a Semana

Propiedad Literaria Asegurada

LEYENDO correctamente por primera vez el estudio titulado "Inglaterra", que el decano de Saint Paul escribió hace poco tiempo, me ha admirado en grado sumo la mezcla de verdades y errores que habitualmente produce esa inteligencia. Hay muy pocos escritores en quienes el contraste de aquellas dos virtudes sea tan brusco, y es de notar más todavía por haber tan pocos que logren definir lo que desean con las inconfundibles coloraciones de blanco y negro. En sus estudios nunca llega al término medio; es algo más perceptible que los cuadrados de un tablero de ajedrez. No hay ningún espacio entre las cosas que perfectamente entiende y las que rehusa comprender. Es como la antigua literatura inglesa que parece escrita por un filósofo y la historia de la política irlandesa que parece escrita por un ignorante.

Escribe, por supuesto, con un espíritu patriótico altamente prejuiciado, pero con prejuicios que le perdono. Algo de lo que dice acerca de Inglaterra es enteramente verdadero y falto de prejuicios, por ejemplo, cuando aclara que Inglaterra no es amante de la venganza. Posiblemente no puede distinguir la diferencia de perdonar y olvidar; pero es una gran verdad que los ingleses han dado ejemplos grandes de ambas cualidades y brillan entre las naciones cristianas por la fama cristiana de la caridad. También está en lo cierto al decir que los ingleses no son crueles, aunque hayan tenido que tolerar crueldades, pues lo han hecho por la bondad de su alma. Han permitido también que se hagan cosas abominables contra sus enemigos, porque no les fué posible impedirlo, no porque pensaran mal de ellos, sino porque pensaron demasiado en sus gobiernos y representantes.

La debilidad de la exposición hecha por el decano Inge está en que siempre falla en el tema principal de esta clase de estudios por aceptar un algo como más de lo que es y menos que si fuera verdad, y así, él mismo dice, que es fácil reconciliar la genuina bondad de los ingleses aún con los códigos penales de un período poco humanitario, sin pensar que esto contradice su explicación y va unido a su optimismo rayano en amabilidad, sin poder rehuir terribles tópicos ni hacer oídos sordos a horribles mentiras. Pero también menciona otro hecho sin entenderlo: reconoce, como todo observador inteligente, que los ingleses son reacios a ser influenciados por la lógica o escuchar la razón. Inglaterra ha perdido el significado de innumerables movimientos intelectuales en Europa, y a juzgar por la descripción que hace de ellos, él mismo no ha comprendido su significación, no obstante reconocer que los ingleses no son aptos para aceptar teorías y especulaciones abstractas.

Esta es la explicación de la anomalía de abusos como los del código penal y las inhumanas leyes de un pueblo piadoso. Los ingleses no se rebelaron más temprano contra ciertos abusos, porque no tenían un principio revolucionario sobre el cual basarse. La aminoración de los salvajes castigos ha sido debida a Rosseau y la Revolución Francesa. Pero aquel no cambió al mundo por ser un sentimentalista, sino por ser un teórico. La gente compasiva sentirá piedad por seres depravados pero es una nueva teoría la que los defiende diciendo que no son responsables de sí mismos.

Vuelve a fallar en el punto acentuando el problema de que los ingleses, pareciendo simples y sencillos a tanta gente, especialmente a los extranjeros, vienen siendo persistentemente acusados, era tras era, de ser pérfidos en la política internacional. Señala el problema sin intentar resolverlo, contentándose con decir como cualquier escritor vulgar, que la leyenda de la perfidia inglesa se debe a la malignidad extranjera. De este modo tropieza con éste y varios más errores cual si no tuviera el saber y experiencia que él posee.

Dice también que nuestra política internacional frecuentemente se torna en conspiración. Ensalza a la aristocracia y alaba la hidalguía del gobierno. Y a pesar de ser esto último el tema principal con que desarrolla su estudio, ha errado completamente en él. Inglaterra, ciertamente, sigue una consistencia política extranjera comparada con los variados cambios que se suceden en el resto del continente y esta continuación y esta continuidad es debida a la clase tradicional que sigue la misma norma de gobierno extendida desde el siglo diez y nueve hasta el actual.

Esa es la razón por qué los Radicales gruñen a la política de Gladstone en Egipto y por qué Toris aplaude la política de Snowden en La Haya.

Creo que la verdadera causa del tratamiento de pérfidos está aún más acreditada y comprensible, parece la misma que el decano ha dicho ya y que afirmo yo también: que los ingleses se conmueven menos por buenas razones y más por emociones buenas. Pero las emociones, buenas o malas, pronto desaparecen. Lo que intriga al extranjero acerca de la opinión inglesa es que aparentemente parece cambiar en poco tiempo sin ninguna razón, al igual que el temperamento de una persona y lo cual es una gran verdad. En eso los ingleses se diferencian del norteamericano, y ahora que los primeros son acusados, como siempre lo han sido, de fastidiarse tanto de la guerra como de la paz, hay que aclarar que no es por traición o cobardía; es simplemente por cansancio o por lo variado de su naturaleza, sin reglas y medidas para corregirla. No digo tampoco que esos acusadores están siempre equivocados, sino que estoy convencido de que el cargo de falsedad a nuestra política es y ha sido una manía popular extranjera y también a la vez una debilidad en nosotros.

Simpatizo tanto con el decano de Saint Paul que no deseo ensañarme contra sus ridículos prejuicios. Y así, termino sin decir decir nada acerca de sus alusiones a Irlanda. Solo agregaré lo que salta a la vista, es decir, que Saint Paul nunca ha leído una línea de la historia irlandesa en su vida.

Londres, Enero de 1930.

(Copyright 1929 by Pallas Features Syndicate.

Prohibida la reproducción.

CREACION ORIGINAL

PARIS, Enero.. (AP.)—Para los privilegiados de la fortuna el Invierno n oexiste. En consecuencia, como habrá damas que visitarán los balnearics, mientras la nieve cae en París, en Londres y en Nueva York, ofrecemos esta originalísima creación pijamesca de estilo chino. Consta la combinación de una blusa de satén negro anchos pantalones de seda, color blanco. Un sombrero de paja, propio para la playa, completa el conjunto.

M.E.C.D. 2016

CIENFUEGOS CHAMPION DE CUBA DE 1929-1930

Es Mucho el Entusiasmo que ha Levantado Entre los Fanáticos el Programa del Sábado en Arena Polar

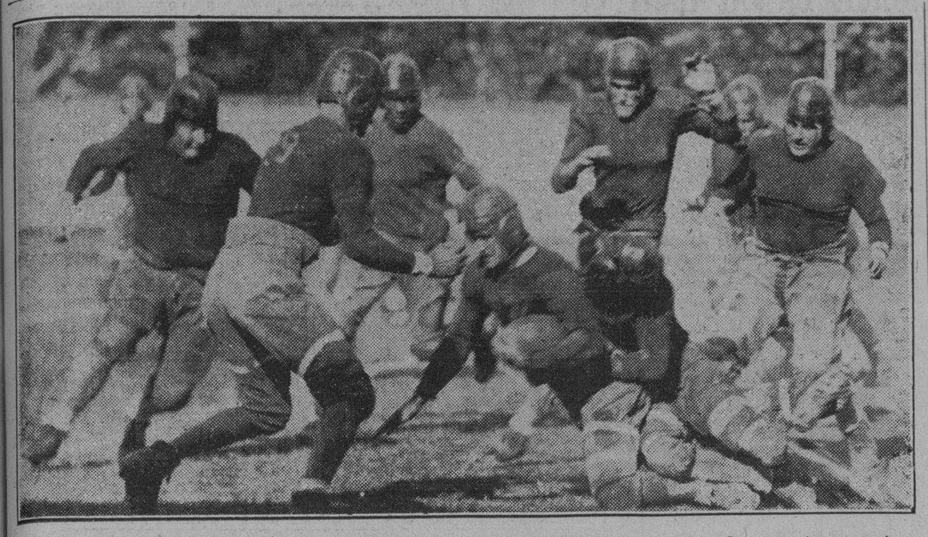

Uno de los momentos más interesantes del encuentro de futbol intercolegial celebrado ayer entre los equipos del Ejército y la Marina. En la foto puede verse a Secundino García, cogido detrás por uno de los players de la Marina, cuando más necesidad tenían los muchachos de Reyna, de jugar hábilmente a la defensiva. Secundino fué contenido en su avance y después de eso tuvo que patear, para alejar la posibilidad del touchdown.

Vicente Cerdán con Dominick Petronne en la pelea oficial, en los otros star bouts el judío Fiztmaster contra Tommy Jordán y Emil Rosse contra Saturnino Tiberio

Si enorme fué el entusiasmo despertado por el primer programa boxístico con que fué inaugurada la hermosa Arena Polar, no menos lo es ahora para el que se ha de presentar el sábado en la misma arena, la tacita de oro de la Compañía Cubana de Espectáculos, a base de tres star bouts, siendo el principal la siempre llamada pelea oficial, el que ha de celebrarse entre el valenciano Vicente Cerdán y el americano Dominick Petronne.

El segundo star bout que hará las veces de semifinal estará a cargo del "Fiero Judío" Edwards Fitztmaster y el irlandés americano Tommy Jordan, la que será una pelea sangrienta y rápida, pues el hebreo es una cosa muy seria descuartizando boxeadores, lo que ya demostró con Justo Vidal. Y el americano Jordan, de mayor alcance y peso, tratará de abatir con sus jabs demoledores la anatomía de Fitztmaster.

Emil Rosse y Saturnino Tiberio tienen a su cargo la tercera pelea estelar, la que ha de agradar a los fanáticos tanto o más que las dos anteriores. Y como si todo esto fuera poco, habrá dos preliminares a cuatro rounds, ya que los estelares lo son a diez, siendo el primer match entre Vicente Yince y Pedro Vivés. El segundo prelimniar les toca ponerlo en claro a Kid Sullivan y Mario Sánchez.

Anoche nos visitaron los boxeadores, casi todos los que integrarán este programa, acompañados por Willy del Pino, empleado de confianza de la Compañía Cubana de Espectáculos, haciéndonos importantes declaraciones en relación con sus próximos encuentros y manifestándonos hallarse en la mejor forma para el sábado. Cerdán se entrena en el Reparto Miramar con Ara, Martínez Ford, el judío Fitztmaster e Isidoro Castañaga. En la Arena Polar lo hace Dominick Petronne con Tommy Jordan y Emil Rosse, de la cuadra de Rube Cohen, manager de Sammy Baker. Los precios serán populares, a base de $1.60 la grada.

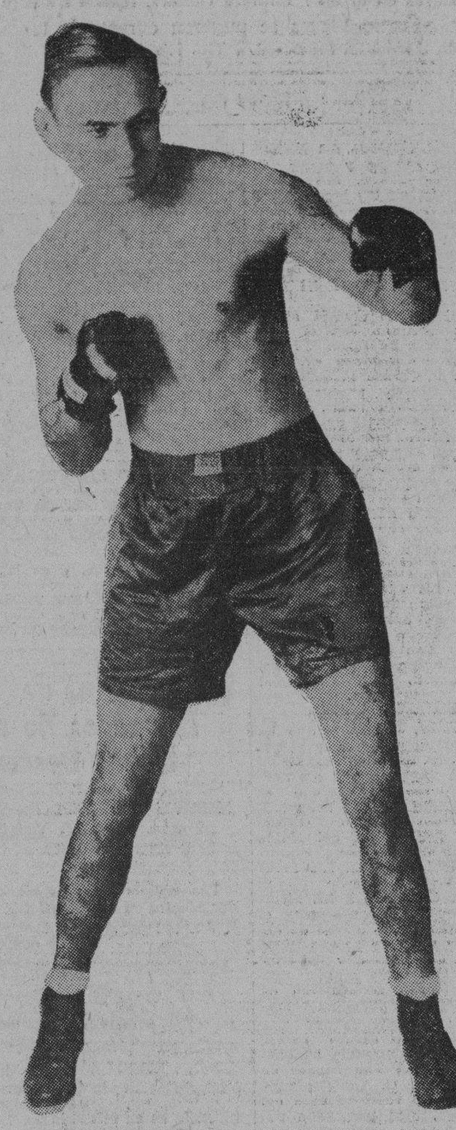

Tommy Jordan, oponente del fiero judío Edwards Fiztmaster, en uno de los star bouts del sábado en la Arena Polar.

El Equipo del Ejercito Derrotó a la Marina en el Choque Anual de Futbol Con Score de 12x7

La Marina inició su ataque en el segundo half y estuvo a punto de empatar el score.—Una decisión del referee estropeó una bella oportunidad que tuvieron los Marinos en el game. Secundino García, Guerrero, Batet y Figueroa jugaron admirablemente.—Gran público

(Por Pedro Galiana)

El eleven del Ejército Nacional alcanzó ayer un nuevo éxito futbolístico frente al conjunto de la Marina Nacional, en el choque anual que ambos celebran, y ahora marcan el paso en la serie de ambos teams con un juego de ventaja sobre sus rivales. La Marina ganó el primer encuentro celebrado, con score de 19 por 6, pero el Ejército ha demostrado gran superioridad en los dos últimos años y ha salido airoso con buena anotación a su favor. El año pasado ganó con score de 12 por 7, y ayer repitió la gracia dominando a sus rivales con idéntica anotación.

El juego, visto desde el punto técnico, no fué nada del otro jueves. El team de la Marina careció de interferencias en casi todo el curso del choque y se mostró bastante flojo a la defensiva, habiendo entrado muy pocas veces sus ends,—motivo éste de las frecuentes corridas de los backs del Ejército,—y los militares, después de dominar en toda la primera parte del juego, se vieron dominados en el segundo half y estuvieron a punto de perder el encuentro. Una decisión del referee O'Hare los salvó del hoyo cuando la Marina pudo haber entrado en posesión de la bola, faltando minutos para terminarse el game, con pocas yardas que ganar para anotar el touchdown.

El trabajo de los sdos teams, sin embargo, gustó grandemente a los aficionados, y puede decirse que aunque ninguno de los dos demostró nada interesante en materia futbolística, cada espectador siguió con verdadero interés el curso del choque, como indicando que estaban de acuerdo con la exhibición que estaban presenciando.

El team del Ejército dominó en todo el primer half de encuentro, hábilmente ayudado por el empuje de sus hombres y por las magníficas corridas de Secundino García y Guerrero, que supieron aprovechar debidamente la debilidad de los ends de la Marina, y los chicos del Teniente Reyna se cubrieron de gloria en la parte final del game, poniendo al borde de la piragua el éxito de sus rivales.

COMO FUERON LAS ANOTACIONES

El Ejército fué el primero en cruzar airoso la línea de goal, habiendo anotado un touchdown en el primer período del choque gracias a la debilidad que presentaron los Marinos en esos momentos

Después de recibir el kick off de los Marinos, el Ejército ganó un primer down por magníficas entradas de Secundino García y Guerrero, pero al fallar en tres tentativas, al trabajar en su propia línea 47, patearon en tercer down y dieron la bola a la Marina en su línea 25.

El equipo de Reyna intentó un rush en esos momentos, pero Figueroa fumbleó la pelota, y el Ejército la recuperó, para encontrarse a 22 yardas del goal line con una serie de jugadas interesantes que realizar.

Dos entradas de Secundino García,—que jugó ayer admirablemente,—ligadas a un off side de la Marina, colocaron al equipo militar a tres yardas del goal y entonces, Guerrero fué enviado por la línea en segundo down y anotó el primer touchdown del game. El try for point fué fallado en end run.

En el primer período no hubo nada más notable que mencionar, con la posible excepción de una corrida de 25 yardas que realizó Guerrero, pero en el segundo los militares volvieron al ataque, y después de ganar diversos primeros downs consecutivos, en los que las brillantes corridas de Secundino García y Guerrero jugaron un papel de mucha importancia, el team logró colocarse a cinco yardas del goal, donde el half back Ortiz fué enviado por la línea en tercer down para anotar el segundo touchdown del partido. El try fracasó esta vez en forward pass.

Al iniciarse el segundo half, el Ejército comenzó jugando sin Securdino García en el line up y esa fué la oportunidad que aprovechó la Marina para iniciar sus mejores ofensivas del juego. Después de recibir un punt en su propia línea 7, Miguelito Batet, que todavía no ha perdido su vieja habilidad, ganó un primer down con un magnífico end run de 12 yardas y el pequeño Tobita Figueroa colocó al team a 30 yardas del goal line con la corrida más brillante de todo el juego. Escapó hábilmente de los tackles militares y demostró una seguridad extraordinaria al verse en «open field».

Ya a 30 yardas del goal line, la Marina envió a Tomás García por los ends y el muchacho respondió con una ganancia de 9 yardas que puso al team al borde de un nuevo primer down. Entonces Miguelito Batet realizó una corrida de 20 yardas, por el left end, y colocó a su equipo a una yarda del goal line.

Las dos primeras intentonas que se hicieron fracasaron al trabajar eficientemente la línea de los militares, pero en tercer down De Armas fué enviado por la línea y cruzó el goal line con el primer touchdown de su equipo. El propio De Armas completó el punto adicional, pateando admirablemente en place kick.

Después de este touchdown, la Marina siguió atacando con verdadero entusiasmo y puede decirse que dominó completamente al Ejército en todo el resto del cuarto período, pese a que los militares metieron nuevamente en acción a su joven quarterback Secundino García.

Después de una serie de jugadas más o menos interesantes, el Ejército se vió trabajando en su propia línea 32 en cuarto down, y entonces Secundino trató de alejar el peligro con un oportuno «punt», pero la patada fué admirablemente bloqueada y la bola retrocedió, yendo hasta la línea 10.

Allí la recogió el propio Secundino, y el referee en vez de darle la pelota a la Marina, de acuerdo con el inciso cuarto de la regla 18, se la concedió nuevamente al Ejército, con el resultado de que los muchachos de Tabernilla realizaron las jugadas conservadoras suficientes para llegar hasta el término del game que les dió el triunfo con score de 12 por 7.

Imagínense ustedes lo que pudo haber ocurrido si la Marina hubiese recibido la pelota,—como debió de acuerdo con las reglas del juego,—cuando uno de sus hombres bloqueó la patada del Ejército sin que la pelota pasase la línea de scrimmage!

En esos momentos faltaba más de un minuto para terminarse el game, y el equipo del Teniente Reyna pudo haber realizado las jugadas necesarias,—a juzgar por el empuje que había demostrado en sus ofensivas anteriores,—para anotar el touchdown del empate.

Pero el referee concedió la pelota al Ejército, como si se tratara de una bola libre y eso dió oportunidad al equipo de Tabernilla para jugar conservadoramente de acuerdo con el tiempo que faltaba, y alcanzar el éxito del choque 12 por 7.

La regla que no se cumplió en esa patada bloqueada, dice así: «Cuando una bola pateada no pasa la línea de scrimmage, al ser bloqueada por el team a la defensiva, puede ser recobrada y avanzada por el team que había de recibirla, pero en el caso de que sea un jugador del team que patea el que la recobra, entonces la bola será declarada muerta en el punto donde se recobra y la jugada será contada como down. La distancia a ganar sigue siendo la misma del down anterior».

Esta regla aplicada a la patada bloqueada por la Marina hubiese concedido la bola a los muchachos de Reyna, pues el Ejército pateó en cuarto down y la bola no cruzó en ningún momento la línea de scrimmage, quedando por tanto las diez yardas de reglamento por ganar.

Se Dió Por Terminado el Champion Con los Juegos de Ayer Quedando en Primer Lugar el Cienfuegos

En el octavo inning del match celebrado entre Almendares y Santa Clara confeccionaron los tintinescos un racimo de cuatro carreras, aprovechando los parpadeos del pitcher catalán, que de haber sido cambiado a tiempo, el siempre glorioso hubiera ganado el game y quedado en el segundo lugar, en vez del tercero, del campeonato, pero así están las cosas... y basta

(Por GUILLERMO PI)

Cienfuegos es ya champion de Cuba de 1929-1930. Ayer se dió por terminado el campeonato después de celebrarse noventiseis juegos en tres terrenos, en Almendares Park la mayoría de ellos, los restantes en los grounds de Cienfuegos y Santa Clara. Los Gorilas de Pelayo Chacón se pusieron al frente de la caravana desde que se levantaron las cortinas, se encajaron en el lugar de honor y de allí no ha habido forma ni manera de hacerlos descender.

Chacón supo imprimirle a su team la mayor confianza en el éxito, logró hacer rápidamente una máquina de perfecto engranaje cuyas piezas se movían al unísono, lo que se llama "team work" en la lengua wilsoniana. Una vez hecha la selección de jugadores, lo mejor que se pudo hallar para cada departamento, se manifestó como todo un capitán general con mando en plaza al dirigirlos con el acierto que lo ha hecho. Por lo que podemos decir que por lo menos el cincuenta por ciento del éxito del Cienfuegos se debe a su magnífico director. Honor a quien honor se debe.

El Almendares, del que afirma todo el mundo y su tío que disponía del mejor material de todo el champion, se ha visto forzado a ocupar el lugar más cercano al sotanón, teniendo como único consuelo, si es que eso es consuelo, pues yo no creo que sea negocio sacarse un ojo con tal de ver ciego al contrario, que los Claveles Rojos del Habana hayan quedado al extremo del último carretel del rabo.

Ayer mismo, sin ir más lejos, perdió el Almendares el segundo puesto del campeonato en su juego con el Santa Clara, pues si lo hubiera ganado, quedaba por medio juego sobre el team de Tinti Molino. Ese octavo inning donde agrupó Santa Clara cuatro carreras, tal vez no las hubiera logrado si se hace a su debido tiempo el cambio de pitcher. Por lo menos las diligencias debieron haberse hecho y no esperar a untale el cebo a la puerca cuando ya se había producido el colapso. La mejor prueba de que no disparato al decir esto, la tenemos en que Sardá sustituyó a Fabré acabando la recholata de los villareños ponchando a Rosell, y en la novena entrada solo permitió un hit, cerrando completamente el puerto.

Para que el lector se dé cuenta de que estoy en lo cierto al hacer estos comentarios, le haré la historia de esa entrada catastrófica para el Almendares. Isidro Fabré, el pitcher catalán, había realizado una excelente labor en el box dando siete escones, pero ya en el sexto se notó que comenzaba a debilitarse y perder el almidón, pues en esa entrada le batearon duro fuera del cuadro, Dixon hizo una cogida espectacular llevándose un jonrón de Suttlers al engarzar la esféride dentro de la cerca de la última glorieta por el left, lo que de no hacerlo, se hubiera anotado el Santa Clara dos carreras.

Pues bien, vamos a decir lo que pasó en el octavo: Alfonso abre con roller al short y se embasa por error de Fernández al que se le cae el buen tiro que le hace Lundy. Correa dispara por segunda un indiscutible y Oms cristaliza un tubey al jardín derecho, metiendo en la chocolatera a Alfonso y Correa, siendo éste el momento indicado para el cambio de pitcher pero no señor, no fué así, por lo que vino Suttlers y empujó otro indiscutible haciendo que Oms anotara la carrera del empate. Prado es out de tercera a primera y Suttlers se cuelga de la adulterina. Alonso es out de Oscar a Fernández y Suttlers llega a la antecámara. Bauzá espanta otro leñazo de masa limpia al jardín central haciendo que Suttlers entrara en home con la cuarta carrera del rallie. Clark confecciona otro hit y entonces, solo entonces, fué cuando vino el cambio de pitcher y se puso a Sardá en el box mandando a Fabré a la ducha, y Sardá ponchó a Rosell, y en la entrada siguiente, que era la última, solo le bateó de hit Suttlers, cerrando el puerto con doble vuelta de llaves, pero ya era tarde, el daño estaba hecho y el Almendares no pudo quitarse de encima la derrota por el margen de una carrera, teniéndose que conformar con la vecindad del Habana, mirándolo por una claraboya del sotanón...

SANTA CLARA

	V.	C.	H.	O.	A.	E.
Alfonso, 3b.	5	1	1	1	3	0
F. Correa, 2b.	4	1	2	2	2	0
A. Oms, cf.	4	1	1	3	0	0
Suttlers, 1b.	5	1	2	11	0	0
Prado, lf.	5	0	2	3	0	0
R. Alonso, rf.	4	0	0	1	0	1
Bauza, ss.	4	0	1	1	4	0
Cortés, c.	2	0	1	1	1	0
G. Molina, p.	1	0	0	0	0	0
B. Rosell, p.	3	0	0	1	1	0
Clark, c.	2	0	1	3	0	0
Totales	39	4	11	27	11	1

ALMENDARES

	V.	C.	H.	O.	A.	E.
C. López, cf.	4	1	0	5	0	0
O. Rodríguez, 2b.	5	0	0	4	4	0
H. Dixon, lf.	4	1	3	1	1	0
R. Lundy, ss.	4	0	1	2	5	3
Dihigo, 3b.	4	1	2	1	3	0
L. Brown, c.	2	0	2	6	0	0
E. Gutiérrez, rf.	2	0	0	1	0	0
Fernández, 1b.	4	0	1	7	0	0
Fabré, p.	3	0	0	0	0	0
García, x.	1	0	0	0	0	0
E. Sardá, p.	0	0	0	0	0	0
Totales	33	3	9	27	13	3

Anotación por entradas

Santa Clara.	000 000 040—4
Almendares.	010 110 000—3

Sumario

Two base hits: A. Oms.

Sacrifice hits: Gutiérrez, Brown.

Bases robadas: Dihigo 2, Dixon 2, C. López.

Carreras empujadas: E. Gutiérrez 1, Dihigo 1, Dixon 1, Oms 2 Suttles 1, Bauza 1.

Double plays: O. Rodríguez, a Lundy a Fernández.

Struck outs: G. Molina 0, Fabré 4, Rosell 2, Sarda 1.

Bases por bolas: Molina 1, Fabré 1, Rosell 2, Sarda 1.

Passed balls: Clark 1.

Qudados en bases: Almendares 7, Santa Clara 8.

Tiempo: 1 hora 50 minutos.

Umpires: A. Cabrera home; Magriñat bases.

Anotador: Eugenio de Torres.

Hits a los pitchers: a G. Molina 4 en 3, 1|3 y 1|3 v. bate; a Fabre 10 en 7, 2|3 y 3|4 v. bate.

Bateó en el 9o. por E. Sardá.

GUIADO AL SINGER POR UNA SUPERSTICION SE HA TRASLADADO A N. Y.

Cree el joven hebreo que si continúa preparándose en Orangeburg perderá la pelea del viernes.—Ahora está trabajando en el mismo gimnasio que su rival.—Loayza, confiado, cree vencerá

NEW YORK, Enero 28. — La superstición ha sido siempre característica de los grandes boxeadores. Hemos visto a Victorio Campolo llevar pendiente del cuello la imagen de la Virgen de los Dolores, y nunca entra el argentino en el cuadrilátero sin besar varias veces la reliquia.

Melitón Aragón se persigna en su esquina antes de entrar en acción.

En días pasados todavía no había besado la cruz cuando su contendiente — de raza hebrea — que no entendía el rito cristiano le conectó un "jab" izquierdo en el rostro antes de que estuviera en guardia. Melitón luego explicó que ningún mal le aconteceria si se encomendaba a la Santísima Rosa de Lima, antes de pelear.

Hoy tenemos a Al Singer, en Nueva York, como resultado de una superstición. El joven hebreo neoyorquino se entrenaba en Orangeburg en el campamento de Gus Wilson. Alguien le dijo que cada vez que se ha entrenado fuera de la ciudad ha perdido su pelea, y el muchacho se preocupó mucho. Luego supo que Gus Wilson, había sufrido heridas en un accidente aumovilístico en Filadelfia, y sin decir palabra empaquetó sus ropas y se marchó en auto a Nueva York.

Esta tarde hizo entrenaje en el gimnasio de Lou Stillman, en el mismo donde se entrena su contendiente del viernes, Estanislao Loayza.

"No soy supersticioso", dijo Singer... "pero me gusta ser precavido".

Y esta superstición ha causado novedad en encuentros pugilísticos de primer orden en Nueva York: que dos antagonistas para el primer encuentro se entrenen en el mismo gimnasio, utilizando tal vez los mismos "sparring partners".

Singer dice que "noqueará" a Loayza, pero al mismo tiempo no desconoce el valor del chileno y concede que en Chicago, Loayza derrotó a Tony Canzoneri aunque perdió la decisión. También recuerda que el chileno hizo una pelea buena con Jack (Kid) Berg, que a pesar de las parcialidades evidentes los jueces declararon la pelea tablas.

El Tani y su gerente, Luis Bouey, están confiados en venrer. "Singer nunca ha peleado con peleadores de gran cartel", dicen los dos chilenos. "La única vez que se vió frente a un buen boxeador perdió su batalla". Esta referencia es a la pelea entre Singer y Chocolate "el filipino Fernández puso a Singer K. O. y en su combate contra Pete Nebo todo el mundo censuró la arbitrariedad del referee declarando a Nebo "out" cuando el indio floridiano estaba todavía en condiciones de seguir la pelea y llevaba una buena delantera a Singer.

"Lo mismo ocurrió en el caso de Singer contra Zazzarino. El italiano estaba todavía en perfectas condiciones y listo para seguir peleando, pero la derecha de Zazzarino molestó tanto a Singer que el referee Ritchie decidió parar la pelea declarando a Zazzarino out."

Este trozo de historia lo recuerdan los chilenos para demostrar que cuando Singer se enfrenta a hombres de valía no luce tan bien como cuando pelea con "palomas" y realmente Al Singer ha recibido una dósis superlativa de "palomas". Es por esto que aunque los logros favorecen ocho contra cinco a Singer, muchos apuestan a Loayza con la esperanza de que el estilo implacable del chileno turbará a Singer y lo hará perder la decisión. Muchos creen que el chileno podrá derribar a Singer.

Dril blanco S-100 legítimo "TAYLOR". Almacén de Paños SOBRINOS DE NAZABAL, Muralla 70.

LA COMISION DE BOXEO DE ILLINOIS DECLARA VENCEDOR A LEO LOSMKI

CHICAGO, Enero 28. AP. — Después de estudiar cuidadosamente el score llevado por el referee Davey Miller, en el bout celebrado entre Leo Lomski y James J. Braddock, en días pasados en Chicago, la Comisión de Boxeo del Estado de Illinois acordó hoy declarar al primero vencedor anulando el veredicto de tablas que se dió oficialmente al terminarse el encuentro.

El match entre Braddock y Lomski se efectuó en el Coliseo de Chicago el pasado 17 de Enero y el resultado fué protestado por casi todos los fanáticos que lo presenciaron, los cuales entendieron desde los primeros momentos que Lomski había quedado vencedor.

Cuando se dió el veredicto al match, un juez votó por Braddock, otro por Lomski y el referee clamó por las tablas. Por eso se dió el bout como tablas; pero días después, al comprender el referee que se había equivocado al sumar los puntos de cada round, fué donde la Comisión entregó su libreta de anotación para que fuese revisada. La Comisión ha descubierto la equivocación y por este motivo concede ahora la decisión a Lomski.

JESS MCMAHON LLEGO A NEW YORK ENCANTADO DE LO QUE VIO EN CUBA

NUEVA YORK, Enero 28. AP.—De regreso de la Habana, Jess McMahon, promotor neoyorquino, mostróse entusiasmado con lo que vió en la capital cubana.

Extendiéndose en elogios hacia Cuba, Jess suplicó al coresponsal de The Associated Press hiciese significar por medio de la prensa cubana su agradecimiento a los cubanos por todas las cortesías y atenciones de que fué objeto durante su corta estancia en la Habana.

Jess manifestó asimismo que su primer trabajo al llegar fué ultimar con Tom McArdle, matchmaker del Madison Square Garden, una pelea para Elpidio Pizarro en uno de los preliminares de la batalla entre Maxxey Rosenbloom y Ace Hudkins en Febrero 14.

EL PUGIL ESPANOL VIC FERRAND GANO A FRED LATTANZIO

Un excelente final le permitió salir airoso en el encuentro de anoche

NUEVA YORK, Enero 28. AP.—Victor Ferrand, de España, inició hoy su invasión por los rings norteamericanos, obteniendo una victoria por decisión en seis rounds frente a Freddy Lattanzio, de New York, en el encuentro celebrado por ambos en el Lennox Athletic Club.

La pelea fué bastante pareja; pero Ferrand supo acumular buenos puntos al final del combate y por este motivo se llevó la decisión.

Ferrand pesó 115 1|2 libras y Lattanzio 114.

JOE CANTILLON SIGUE ENFERMO DE CUIDADO

HICHMAN, Ky., Enero 28. (AP).—Joe Cantillon, veterano ex-jugador de las Grandes Ligas, que se encontraba ayer a las puertas de la muerte, parecía hoy bastante mejorado, pero sin que existiese ninguna posibilidad de que fuese salvado.

JACKIE FIELD SALIO RUMBO AL PACIFICO PARA INICIAR TRAINING

CHICAGO, Enero 28. (AP).—Jackie Fields, campeón welter weight de boxeo, ha salido hoy rumbo a la Costa del Pacífico para iniciar training para la pelea que celebrará el 22 de Febrero próximo con Young Corbett tercero.

Este encuentro será el primero que efectue Fields con el celebre pugilista del Oeste, que ha gahado mucha fama ultimamente con las exhibiciones que ha dado en el ring. El titulo de Fields no entra en el combate.

AJEDREZ INTERNACIONAL

—Alekhine sigue al frente de la procesión.

—Ayer alcanzó un nuevo éxito en el torneo.

—Rubinstein derrotó a Nimzowitch y está en segundo lugar.

SAN REMO, Italia, enero 28 (AP.)—Mientras el doctor Alejandro Alekhine, de París, continuaba su cadena de victorias y mantenía sus dos puntos de ventaja en el torneo de Ajedrez que se está celebrando en esta ciudad, hubo una división entre los maestros Aron Niemzowitsch y Alan Rubinstein, que ocupaban el segundo puesto. En la partida celebrada entre ambos, Rubinstein cargó con la victoria, y con este motivo quedó solo en el segundo lugar, mientras Niemzowitsch pasaba al tercero.

El doctor Vidmar aparece ahora en cuarto puesto, al ser uno de los lanzadores del día, seguido de Tartakower, que también triunfó, y de Bogoljubow.

El resultado de las partidas celebradas fué el siguiente.

Alekhine derrotó a Romi, de Italia, en 50 movimientos. El maestro italiano presentó alguna dificultad en los primeros momentos, pero un cambio de peones buscado por Alekhine lo colocaron en mala posición y lo obligaron a capitular.

Rubinstein venció a Niemzowitsch en 31 movimientos. El doctor Vidmar dió cuenta de Colle, de Bélgica, en 23, y Grau tuvo que capitular ante el juego superior del maestro Bogoljubow y Tartakower dominó a Ahues, de Alemania, en 52 jugadas.

En otras partidas, Kmoch, de Austria, resultó vencido por el juego sorprendente de Monticelli, de Italia, quien alcanzó el triunfo en 48 movimientos.

Las partidas anunciadas para mañana colocan a Romi contra Tartakower; Bogoljubow contra Alekhine; Araiza contra Spielman; Colle contra Maroczy; Rubinstein contra doctor Vidmar; Grau contra Niemzowitsch; Monticelli contra Yates y Ahues contra Kmoch

El estado del torneo es el siguiente:

	G.	P.
Alekhine	9½	½
Rubinstein	7½	2½
Niemzowitsch	6½	3½
Vidmar	5½	3½
Tartakower	5½	4½
Bogoljubow	5	4
Ahues	5	5
Kmoch	5	5
Yates	5	5
Colle	4	6
Monticelli	4	6
Maroczy	3½	5½
Spielmann	3½	5½
Grau	3	7
Romi	2½	7½
Araiza	2	6

BRENNAN SERA UMPIRE EN LOS MATCHES QUE EFECTUEN LOS GIANTS

NEW YORK, Enero 28. — (AP)—Bill Brennan, veterano umpire de la Liga del Sur, actuará en todos los juegos de exhibición que efectúen los New York Gigantes durante el período de entrenamiento, según una declaración hecha hoy por James Tierney, secretario del Club.

APARECERA STRIBLING EN UNA PELEA QUE SE EFECTUARA EN ROAKNE

ROAKNE, Va., Enero 28. (AP).—Young Stribling aparecerá en esta ciudad, el próximo 13 de Febrero, en una pelea que se efectuará aquí a beneficio de un hospital. El oponente Stribling será escogido entre King Solomón, de New York; Jack Costner, de Charlotte; Battling Finch, de Savannah y Jess Carroll, de Biloxi.

ESTADO FINAL DEL CAMPEONATO DE 1929-1930 DE LA LIGA GENERAL DE BASE BALL

	C.	S.	A.	H.	G.	E.	Ave
Cienfuegos	x	8	9	15	32	2	627
Santa Clara	7	x	9	5	21	3	500
Almendares	7	6	x	10	23	3	469
Habana	5	7	8	x	20	0	400
Perdidos	19	21	26	30			

Si el juego de ayer lo hubiera ganado el Almendares hubiera este team con catorce puntos sobre el Santa Clara ocupado el segundo lugar del campeonato, pero la suerte, o lo que fuere, no lo quiso así. Se celebraron 96 juegos, sin contar los empatados.

RECHAZAN EL BOUT DE RISKO-CAMPOLO EN NUEVA YORK

La Comisión de Boxeo de esa ciudad dice que Risko no es contrario para el argentino

NEW YORK, Enero 28. — (AP) — La Comisión de Boxeo de New York ha dado hoy un golpe fuerte y recto a las esperanzas de Johnny Risko, al declarar que el joven esperado de Cleveland, no tenía calibre suficiente para enfrentarse con Victorio Campolo en un bout oficial.

Esta decisión, inesperada por todos los que siguen atentamente los asuntos boxísticos de esta ciudad, he echado a perder el proyectado encuentro de ambos pugilistas, marcado para el próximo 7 de Febrero en el ring del Madison Square Garden. Tom McArdle, concertador de ese bout, no ha quedado conforme con la decisión de la Comisión y ha pedido que se le explique detalladamente el fundamento que se ha tomado para impedir la aparición de Risko contra Campolo.

Dice la Comisión que Risko no tiene calibre para pelear con Campolo por no encontrarse actualmente en buenas condiciones. "Campolo es demasiado bueno para Risko por el momento — dijo William Muldoon —y el bout se iría de un solo lado desde muy temprano. La Comisión está dispuesta a impedir la repetición de bouts como el de Campolo-Heeney en el que Tom fué vapuleado completamente por el argentino".

La decisión ha causado gran sorpresa, sobre todo, después de haberse permitido la celebración del match Carnera-Peterson, en el que el segundo no tuó en ningún momento contrario de calibre para el campeón de Italia.

Risko tiene un record exceiente como heavyweight. Ha derrotado a Jack Sharkel, que figura hoy en día en primera línea entre los aspirantes a la Corona de Gene Tunney. Ha vencido a George Godfrey, y tiene decisiones sobre Jimmy Maloney, Otto Von Porat, Phil Scott y otros heavies de calibre. La decisión de la Comisión pues, es inexplicable. Por eso su manager, Ranny Runn, al enterarse de la misma en Cleveland, se ha limitado a sonreir.

Cuando Danny se enteró que "Risko era demasiado suave para Campolo" — según la Comisión de Boxeo de New York — sonrió satisfecho y preguntó qué ha hecho Campolo para que se le tenga tanta consideración en el boxeo.

"Qué ha hecho Campolo para que se le tenga tanto respeto? — preguntó Danny. — Acaso ha vencido a Scott, Dodfrey, Bertazzolo, Sharkey y otros como ha hecho Johnny? Y si tiene demasiado peso para mi apadrinado, ¿por qué razón se permitió la pelea de Dempsey y Willard en Toledo?"

"Por lo que se ve, a mi Johnny no le quieren dar el chance que merece. Esto me obligará a llevármelo a Sud-América, pintarle la cara de negro y presentarle como un pugilista hispano que se haga llamar "señor" y que tenga por nombre "Primo" u algún otro por el estilo".

"La decisión de la Comisión de New York es lo más absurda que se puede concebir"

En Cienfuegos se Dividen Honores

El primer juego fué ganado por los Claveles Rojos y el segundo por Cienfuegos

En el doble juego celebrado ayer en Cienfuegos se dividieron honores entre Claveles Rojos del Habana y los cienfuegueros de Pelayo Chacón. En el primer game de la tarde venció el Habana con score de 7 carreras por 3, bateando el chino Smith de cuatro dos y el maldecido Scales de cinco tres. Los Claveles jugaron sin error alguno y les bataeron diez hits a Streater y Williams.

La respuesta de los villareños no se hizo esperar, y en el segundo juego derrotaron fácilmente a la tribu de Mike con anotación de 13 carreras por 4, siendo una fiesta de bateadores en toda forma, pues los gorilas confeccionaron 18 hits y 11 rojos, no obstante la corta anotación de éstos. Abundaron también los errores, aunque no tanto como los batazos, cometiendo 4 el Habana y 3 el Cienfuegos, que quedó champion de Cuba de 1929-1930, dándole a la ciudad del sur el primer campeonato profesional de base ball.

M.E.C.D. 2016

ESTA TARDE SE CELEBRARAN SEIS MAGNIFICAS CARRERAS EN EL HIPODROMO DE MARIANAO

SELECCIONES DE SALVATOR

PRIMERA CARRERA (RECLAMABLE)
5 y 1/2 Furlones. — Para Ejemplares de 3 años y más. — Premio: $1,000
FAY HAMILTON ES LA INDICADA DE ESTOS
(455) Fay Hamilton. . . . 107.—Buena posición interior y es veloz.
(484) Crittall. . . . . . . 107.—Este es el contendiente lógico.
(490) Pennsylvania II. . . 102.—Necesita una arrancada volante.
(432) Broadmoor. . . . . . 112.—Algún día dará éste el susto.
(410- Always. . . . . . . 112.—Tiene las patas muy malas.
(368) Intense. . . . . . . 107.—Corría mucho mejor en el Norte.

También correrán: (472) My Word, 112; (367) Water Pat, 107; Aspin Lake, 107; (401) The Angelus, 107; (452) Coverwood, 112; (427) Dinneford, 107; Agnes•Wynn, 107; (453) Betty Haskell, 102; (166) Mont Daisy, 107; Emily Aiken, 92; (459) Gay Broeck, 92; y (466) Quadroon, 97.

SEGUNDA CARRERA (RECLAMABLE)
5 y 1/2 Furlones. — Para Ejemplares de 3 años y más. — Premio: $1,000.
LENNY YA ES HORA DE QUE CUAJE
(471) Lenny. . . . . 102.—El poco peso que lleva la favorece mucho.
(491) Johnny Agee. . . . . 112.—Es el eterno enterrador.
(496) Brigand. . . . . . . 112.—Uno con chance, pero que no le juego
(472) Col Fallon. . . . . 112.—Corre sus mejores en pista mojada.
(490) Meteo Jones. . . . . 107.—Puede mejorar todavía sobre su última.
(346) Era. . . . . 107.—Es la posible sorpresa.

También correrán: (410) Oh Me, 107; (446) Pequeto, 107; (395) Pitchfork, 107; (492) Juicy, 102; (446) Morehead, 112; (472) Tid Bit, 107; (436) Trust Me, 92; (490) Hand Maiden, 102; (427) Reighburn, 112; (410) Tentbuilder, 112; (496) Alma Vita, 92; y (503) Coaster, 107.

TERCERA CARRERA (RECLAMABLE)
5 y 1/2 Furlones. — Para Ejemplares de 3 años y más. — Premio: $1,000.
THEO FAY EN UNA CARRERA DIFICIL
(498) Theo Fay. . . . . . 112.—Hoy pudiera ser su día de cobrar.
(484) Clodomir II. . . . . 112.—Si no es estorbado, muy peligroso.
(490) Paddy Flaherty. . . . 115.—Tiene muchas posibilidades.
(421) Cuevas. . . . . . . 112.—No ha respondido a su fama aquí.
(483) Ecoma. . . . . 95.—Pertenece a la categoría pencófila.
Starry Dawn. . . . . 97.—Viene de correr en Nueva York.
También correrán: (416) Not Guilty, 107; (477) Billie March, 105; (424) Balum, 110; (446) Sildrake, 107; (497) Sweet Yvette, 94; (432) Sea Kale; 112; (447) Irish Sphere, 115; (320) Roberta L, 100; (364) Roughneck, 100; (421) Wonder Man, 115; Miami Triad, 107; y (447) Pleasant Smiles, 112.

CUARTA CARRERA (RECLAMABLE)
5 y 1/2 Furlones. — Para Ejemplares de 3 años y más. — Premio: $1,000.
OUR BUDDY: NO TENGO MUCHA CONFIANZA
(484) Our Buddy. . . . . . 115.—Es el más consistente de todos.
(448) Shrew. . . . . 102.—Ha sido tip fuerte en sus últimas.
Chris Pachen. . . . . 107.—Tiene flus para ganar aquí.
(490) J. J. Bambrick. . . . 115.—El dueño es aficionado a sorpresas.
(489) Ranch Lass. . . . . 105.—Necesita la monta de Pernia.
(435) Timekeeper. . . . . 110.—Parece tener las patas adoloridas.

También correrán: (472) Appellate, 110; Cordovan, 112; Petit Pan, (472) Mad Sketch, 115; Triona, 102; (498) Abington, 107; (427) Fair Impression, 115; (448) Sir Barley, 110; (471) The Engineer, 115; (281) Unfortunate Girl, 97; (484) Hoatzin, 110; y (477) Panola, 110.

QUINTA CARRERA (RECLAMABLE)
Milla y 50 yardas.—Para Ejemplares de 3 años y más. — Premio: $1,000.
HOMELIKE SI LAS PATAS NO CHILLAN
(475) Homelike. . . . . . 114.—Parece que debe corresponder hoy.
(460) Drifter. . . . . . . 109.—Un contrario muy peligroso.
(506) Channing L. . . . . 114.—Fué un tipo muy corrido ayer.
Gaineswood. . . . . 105.—Buen caballo y es de Gentry.

También correrán: (491) Pan, 112; (483) Clifton's Maid, 92; (428) Mintcel, 105; y Sam Slick, 105.

SEXTA CARRERA (RECLAMABLE)
Milla y 50 yardas. — Para Ejemplares de 3 años y más. — Premio: $1,000.
FRANKMAN ES EL MEJOR DEL GRUPO
(507) Frankman. . . . . . 105.—Todas sus últimas son buenas.
(508) Profiteer. . . . . . 110.—Las patas suelen dolerle.
(501) Determan. . . . . . 110.—Lleva hundido a media Habana.
(508) Phi Delta. . . . . . 100.—Tiene la mayor velocidad del grupo.
(435) Mona. . . . . 100.—Parece estar en mala forma.
(495) Brown Lady. . . . . 100.—Una posibilidad muy lejana.
También correrán: (496) Twilight Song, 110; (503) Clemmie, 105; (507) Michael B, 110; (462) Pandy, 105; (494) Okay, 110; (466) Tate's Creek, 105; (492) Lucky Man, 100 (488) Campanella, 195; (452) Erin Go Bragh, 105; (507) Flaneur, 105; (508) Non Stop, 105; y (507) Fasciste, 100.

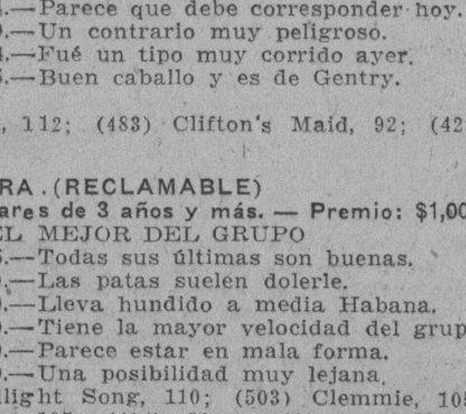

USE
LO MEJOR
HOJAS
Y MAQUINAS
KIRBY
DE VENTA
EN TODAS PARTES
Paquete de 10 hojas: UN PESO
Distribuidores para Cuba:
ALVARADO Y PEREZ. LA CASA WILSON.
Obispo 52 Tel. A-2298 Apartado 709

ST JIM TRIUNFO DE MANERA DECISIVA SOBRE UN GRUPO ESTELAR EN EL PREMIO JOSE MARTI

El velocísimo hijo de Jim Gaffney y St Theresa corrió los seis furlones en 1.11 1-5, a solo un quinto de segundo del record de la pista.—Lloyd Gentry siguió su racha ensillando tres ganadores en el día: Captain Gilbert, Gypsie Chief y Royal Sable.—Cuatro Claims se pusieron durante la tarde, cambiando de dueño entre estos The Dipper

(Por "JERRY" CORRALES)

La fecha del natalicio del Apóstol de la libertad cubana y padre de la patria, José Martí, fué dignamente festejada en los bellos dominios del Havana-American Jockey Club, imperando allí el júbilo y alegría del vivir entre las nutridas legiones de distinguido público cosmopolita que atestó los amplios sectores de grand-stand y regio Club House.

Imponente aspecto ofrecía el hipódromo, prestigiado con la presencia de hípicos de todas las procedencias. A los asiduos del ring de apuestas uniéronse miles de recien llegados turistas, ávidos de participar el regocijo popular. Por la Casa Club desfilaron durante la tarde incontables notabilidades en la vida social, finanzas y sports.

La racha de suerte que tan propicia hubo de mostrarse para el trainer L. Gentry el día anterior, cuando ensilló cuatro ganadores consecutivos, persistió con insistencia en la fiesta de ayer. Al ganar Royal Sable el quinto episodio, su score se había elevado a siete ganadores seguidos, tras los éxitos de Captain Gilbert y Gypsie Chief. En el estelar ganado por St. Jim, dicho trainer hubo de ensillar a Superlove, pero este, aunque hizo un buen esfuerzo, no logró acercarse al veloz ganador que cubrió los seis furlones en 1.11 1-5.

JOCKEY SUSPENDIDO

Dick Townrow, el jockey que ha sido instrumental en el éxito alcanzado por Gentry, se buscó suspensión de siete días impuesta por los Stewards tras haber interceptado al field contendiente a bordo del ganador de la justa de bebes, Gypsie Chief. Este, por la vía del claim, pasó a poder del Highland Stable. Shorty o, por igual ruta, fué recuperado por W. Mikel Son.

Los turnos dedicados a los ejemplares de mejor clase atrajeron el habitual interés de las masas de hípicos, pero lo reducido de sus fields no permitió el lucimiento deseado. Los eventos reclamables con más candidatos fueron productivos de más movimiento e incidentes espectaculares.

La cotización del dinero parejo no impidió que la mayoría se confiara al chance del The Dipper en el sexto episodio. G. Riley piloteó magistralmente al representante del Caimito Stable, bien preparado para la lucha, lo que le permitió gozar de tres largos a su favor a la cabeza de la recta, margen que optó por reducir a uno en la varilla delante de Festic. Pot Full, que hizo de líder breves segundos y aparecía segundo a la cabeza de la recta, pudo conquistar el terce rcobro delante de Clarence Bus.

TIP MALEFICO

Cuando vino la del cierre se divulgó el tip de Devonshire 7 a 5, basado en su anterior éxito por cabeza, lo que hizo bajar pronto su cotización hasta 7 a 5. Compiler se mantuvo 2 a 1. Deronda oscilando entre 2 y medio y 2 y otros se inclinaron a Twelve Sixty. Ganó este turno Deronda, resistiéndose a partir Devonshire al darse la voz del despegue, por lo que cuidó bien la extrema retaguardia. Grown Chief y Parnell cobraron respectivamente place y show.

E. H. McMahon le quitó por la vía del claim al Caimito Stable su ejemplar The Dipper. L. Clous hizo lo mismo con Twelve Sixty.

G. Riley, que parece estar en racha semejante a la de Gentry(metió ayer tres ganadores. R. Mozar piloteó a Shorty O, el de mejor pago.

Salvo los episodios primero y segundo, que fueron para los inesperados Captain Gilbert y Shorty O, en los restantes acumularon sendas ganancias los numerosos componentes de las legiones Aura, Macetin e Hipotecario. Para los Auras fué panetela el éxito de St. Jim, invirtiendo seis maracas para ganar una al place. Los Hipotecarios cobraron con júbilo y aparatosa algarabía los parlés a base de St. Jim y Royal Sable. Macetines cobraron cinco de los siete turnos del programa, y abandonaron el hipódromo tras las actividades de la tarde lamentándose de no haber los favoritos monopolizado la totalidad del programa.

EL EXITO DEL TRAINER GENTRY

En torno al éxito que hubo de corresponder al trainer Lloyd Gentry en Oriental Park la tarde del lunes, ensillando a los cuatro ganadores consecutivos, podemos aquí agregar que tal hazaña ha sido realizada por otros trainers del turf americano.

Los hermanos Dwyer lograron idéntico éxito hace años en varias ocasiones. También Edward Corrigan Barney Schreiber, Samuel C. Hildreth, James Rowe, H. G. Bedwell y otros, pero según los historiadores, quizás ningún trainer ha igualado la hazaña de Gentry en la forma lograda en tres ocasiones.

Sus cuatro ganadores en Oriental Park fueron River Forest, de su propiedad; Knight Commander, de J. C. Milam; Lactarius, de H. C. Hatch, y Bumpkin, otra pertenecía de Milam. Towrom montó dos y los otros dos Riley.

GOLPES ANTERIORES

En Fairmount, en 1928, ensilló a Gotham, Hornsby, Bright Tomorrow y Traymore, todos propiedad de J. B. Respess, y todos piloteados por L. Pichon.

Al siguiente año, y en la misma pista, ensilló una tarde también a Katrina L, Gaineswood, Thistle Beauty y Theo Red. Todos éstos fueron montados por el jockey M. Meyer.

Los Catarros de Los Niños No se Deben Descuidar

Ahora se pueden combatir pronto con un ungüento que simplemente se frota.

Los médicos atribuyen muchos padecimientos en los adultos a los catarros que se descuidan en la infancia.

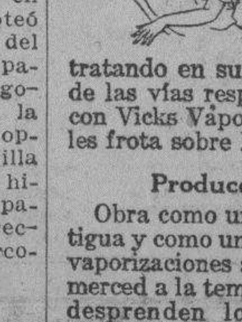

El administrar mucha medicina interna es también perjudicial, porque les desarregla a los niños el delicado estomaguito.

Miles de madres evitan hoy día este peligro tratando en su principio los catarros de las vías respiratorias de sus niños con Vicks VapoRub. Simplemente se les frota sobre la garganta y el pecho

Produce Doble Efecto

Obra como una cataplasma a la antigua y como una moderna lámpara de vaporizaciones al mismo tiempo, pues merced a la temperatura del cuerpo se desprenden los medicamentos en forma de vapores que son inhalados durante toda la noche a las partes congestionadas. Estos aflojan la flema y despejan pronto la cabeza.

Obra de 2 modos a la vez

VICKS VAPORUB

BLENO BLENOL
ALIVIA EN 24 HORAS
Antiséptico de las Vías Urinarias

PAA

Servicio más Rápido a las Ciudades Septentrionales

Viaje Vd. más rápidamente y de la manera más cómoda a Nueva York, Chicago, Boston y otras ciudades del norte. Siete buques aéreos de la Pan American salen todos los días de la Habana a Miami, en combinación directa con trenes de gran velocidad.

Itinerarios de salidas a todos los puntos de las Antillas, Centro-América y Panamá, se arreglan con gran frecuencia. Estas naves aéreas también llevan correo, lo que implica una correspondencia mucho más rápida entre 21 países del Hemisferio Occidental.

Nuevos precios módicos hacen este viaje especialmente atractivo.

DA LA HABANA:
Nassau Air Ltd. . . . . 7:00 a. m.
Chicago-St. Louis Air Ltd. . 7:00 a. m.
Expreso de Broadway . . 7:00 a. m.
Panama Air Ltd (a Panamá) 10:45 a. m.*
West Indies Air Ltd. (a las Antillas) . . . 11:00 a. m.†
Miami Air Ltd. . . . . 2:00 p.m.
West Indies Air Ltd. . . 2:30 p.m.*
United States Air Ltd. . . 2:30 p.m.‡
Mid-Western Expreso . . 2.45 p.m.
New York Expreso . . . 3:00 p.m.
Boston Especial . . . . 3:15 p.m.
(*) Martes, Jueves, Sábados
(†) Todos los días menos Domingos
(‡) Lunes, Jueves, Sábados

El año pasado 14,000 pasajeros gozaron de este servicio. Nos complace invitar a Vd. al Campo Aéreo de la Pan American a presenciar la llegada y salida de nuestras naves. Se sirve té y cockteles todas las tardes.

Para informacion detallada, compra de boletos y reservas, sírvase acercarse a las agencias de viajes o a la

PAN AMERICAN AIRWAYS, Inc.
Prado 13

Casino Nacional
COMIDA Y BAILE TODAS LAS NOCHES.
RULETA, CHEMIN DE FER, BACARA Y OTROS NUEVOS JUEGOS
Los jueves, sábados y domingos durante la temporada se servirá un "table d'hote" a cinco pesos el cubierto. También hay servicio a la carta.
Es de rigor el traje de etiqueta para bailar todas las noches, exceptuando los domingos.
La orquesta de Earl Carpenter uno de los éxitos musicales de New York, alterna en la ejecución de los bailables con la cubana del profesor Azpiazu.
Para reservar mesas:
Teléfonos:
FO-7075
FO-7365
FO-7420

ENTUSIASTA FUE LA FUNCION DEL NATALICIO EN JAI-ALAI

No hubo alarmas ni tragedias.—Ganaron el primero: Morales y Sola.—El segundo salió sobresaltante.—En el fenomenal, vencieron Taboada y Mateo.—Oscar y Casaliz en 26 tantos

Esplendoroso el viejo frontón anoche. El aspecto nunca tan brillante y tan solemne como ayer; todas sus canchas llenas; todos sus tendidos ocupados; todas sus altas gradas, donde tiene su nido el águila del tremebundo alarido repletas; abarrotados los tendidos y los palcos parecían trenes; tal el precioso y elegante mujerío que en ellos descollaba valiente, sonriente, majestuoso. Cosa muy natural en el día glorioso del Apóstol José Martí; Padre inmortal de la Patria.

Y previa la ovación estruendosa de todas las noches de gala y previo el "Espabílate santa" que ejecutó la orquesta de Papaito Bigotes la mar de magistralmente, se inició el peloteo y con él la emoción y con la emoción el sobresalto, porque peloteaban el prólogo, de veinticinco tantos, los blancos Román y Escarza, contra los azules Morales y Solá. Y dándole unas veces bien, algunas muy bien y otras paraguazo limpio y sonoro, pues se confundieron y nos confundieron con los empates de 21; 22 y 23. Temblando como los rusos esperábamos la tragedia; pero esta señora no quiso comparecer. Se habían quedado solos y triunfantes Morales y Solá. Román; que no son tarteras. Boletos a $4.20. Se lleva la primera quiniela Aguiar que paga con $5.40; y la combinación, que no la acierta ni don Tuntankamen, Aguiar y Llano, que la pagaron con $16.00.

El segundo, de treinta tantos, casi resultó un acontecimiento pelotístico; muy inquietante por las vueltas y revueltas que dió el encerado y los números; pues jugando bien los cuatro el equilibrio se mantuvo manteniéndose la emoción y el interés, ya que los blancos Aguiar y Aristondo y los azules Ochoa y Llano, pasaron iguales por la tercera decena; iguales por la segunda y totalmente iguales desde los 21 a los 26. Hora en que Ramón Aristondo le dió cuatro paraguazos inesperados a la pelota y lo ganaron fácilmente los azules. Porque Ochoa todo lo cogió suave y en tres cuadros y porque Llano estuvo colosal siempre. Aguiar muy bien, haciendo tanto a los tres pelotazos que entraba. Un poco tímido Ochoa; pero bien. Boletos a $3 40. Se llevó la segunda quiniela Oscar que paga con $5.40; y la combinada de Oscar y Segundo que pagaron con $34.00.

Se entendieron con el peloteo del fenomenal, peloteándolo con altibajos pero siempre con empuje y alma, los blancos Taboada y Mateo y los azules Oscar y Casaliz; todo lo cual dió lugar a que los corazones dieran sus saltos mortales yaq ue pasaron iguales por 4; 7; 9; 11; 14; 16; 17; 19 y 22. Dos buenas tandas más; una de los blancos metiendo la derecha Taboada, que es hacha de oro, que gana, y otra de los azules que se quedan en el tanto 26. Un buen partido. Boletos a $3.80.

F. RIVERO.

PROGRAMA OFICIAL PARA LA FUNCION DE HOY MIERCOLES 29:

A las ocho y cuarto p. m.

PRIMER PARTIDO a 25 tantos: Melchor y Paco, blancos; Esquivel Mayor y Lizárraga, azules. A sacar blancos y azules del 9 1|2.

PRIMERA QUINIELA a 6 tantos.—Paco; Ochoa; Aguiar; Mateo; Aristondo; Trecet Mayor

SEGUNDO PARTIDO a 30 tantos.—Trecet Mayor y Mateo, blancos; Ferrer y Aristondo, azules. A sacar blancos y azules del 9 1|2.

SEGUNDA QUINIELA a 6 tantos.—Ecenarro; Segundo; Berrondo; Oscar; Taboada; Ferrer.

TERCER PARTIDO a 30 tantos.—Taboada y Berrondo, blancos; Segundo y Cazalis III, azules. A sacar blancos y azules del 9 1|2.

GRAN TRAGICA EN EL SEGUNDO DEL FRONTON HABANA-MADRID

Figueroa y Buendía gana el primero.—En el segundo vencen la notable pareja Guisasloa y Epifanio, y en el partido final triunfan Rafael y Pepe Luis—Hoy otras dos funciones

Con motivo del glorioso natalicio, todas las localidades de Habana-Madrid ocupadas por un gentío inmenso; inmenso por la tarde e inmenso por la noche; en dos funciones tan brillantes como entusiastas. Los fanáticos siempre fuimos grandes patriotas.

Disputaron el prólogo, de 25 tantos, los blancos Verdugo y Emilio, contra los azules Vallejo mayor y José Mary. Y como los blancos jugaron muy bien y los azules hicieron una contra muy de bodega, pues los blancos se lo llevaron de calle y los derrotados quedaron en 23. Boletos a $1.40. Boletos de la primera quiniela, de Emilio, que paga con $5.00 y la combinada de Emilio y de José Mary, que pagaron con $14.00.

Toda la tranquilidad del prólogo, fué revolución, emoción y sobresalto en el segundo. Los blancos, Sarmiento y Azpeitia y los azules, Antonio y Pascau, pelotearon magistralmente; pasaron iguales por 1, 5, 6, 16, 17, 19, 20, 22 y 26 y la trágica, con delirante ovación. Vencieron los azules. Gran partido. Boletos a $1.60. Boletos de la segunda, de Sarmiento, a $2.60, y de Sarmiento y de Rafael a $20.00.

Del tercero una quincena brava y ruda, con empates en 1, 11, 13 y 14. Se acabó lo que se daba. Lo acabaron con una faena contundente los dos blancos Hermanos Uria, que triunfaron. No desmereció en nada la labor de los azules, Labat menor e Ibarlucea, que quedaron en 27. Buen fenomenal, Boletos a $1.40.

Por la noche volvieron todos los de la tarde; aplaudieron, y volando comenzó el ande el movimiento, saliendo a pelear en el primero los azules Figueroa y Buendía, contra los blancos Verdugo y Gil; que pelotearon un par de decenas muy papaúpa, pasando iguales por 2, 3, 4, 7, 22 y 23. En el avance final, los dos azules se lo echaron sobre el hombro y se lo llevaron. Los blancos llegaron a 27. Boletos a 2.20. Boletos de la quiniela de Gillermo los pagaron con 5.60 y la combinada de Guillermo y Azpeitia, a $8.00.

En el segundo, que también pelotearon con alma y saña, los blancos, Guisasola y Epifanio, contra los azules Andrés y Labat Mayor; la caña se puso también a tres trozos, pues los empates aunque pocos, mejor colocados que los que montan en las alhajas los diamantistas; uno en dos, otro en veinte y el último en veintitres; en el final dos buenas rachas; la de los blancos, que gana y la de los azules que se quedan en 28. Buen fenomenal. Boletos a $1.80. Segunda quiniela Labat menor, que paga con $2.80 y combinada de Labat menor y Epifanio, que pagaron con $18.00.

Cerraron el peloteo de las dos brillantes funciones, los blancos, Guillermo y Buendía Mayor, contra los azules Rafael y José Luis, que también se hicieron contra ruda y bonita en toda la primera quincena; pasando a la par por 1, 8, 11, 12 y 13. Nada más. Lo ganaron los azules y los blancos, que estuvieron malitos, quedaron en 23. Hoy otro par de funciones. Boletos a $1.80.

. . . . .D. FERNANDO. . . .

PROGRAMA OFICIAL PARA LA FUNCION DEL 29 DE ENERO

A las 3 de la tarde.

Primer partido a 30 tantos: Vallejo menor y José Mary, blancos, contra Hermanos Montes, azules. A sacar blancos y azules del cuadro 11.

Primera quiniela a 6 tantos. A sacar del cuadro 14:

White, Montes mayor; Blue, José Mary; Red, Figueroa Mayor; Green, Emilio; Yellow, Buendía Menor; Lavender, Vallejo Mayor.

Segundo partido a 30 tantos: Emilio y Buendía Menor, blancos, contra Vallejo Mayor y Figueroa Mayor, azules. A sacar ambos del cuadro 14 y medio.

Segunda quiniela a 6 tantos. A sacar del cuadro 14:

White, Sarmiento; Blue, Guisasola; Red, Ibarlucea; Green, Uria Menor; Yellow, Labat Menor; Lavender, Epifanio.

Tercer partido a 30 tantos: Sarmiento y Gil, blancos, contra Guillermo y Azpeitia, azules. A sacar ambos del cuadro 14 y medio.

A las 8 y cuarto de la noche.

Primer partido a 30 tantos: Hermanos Figueroa, blancos, contra Vallejo Mayor y Buendía menor, azules. A sacar los blancos del cuadro 14 y los azules del 14 y medio.

Primera quiniela a 6 tantos. A sacar del cuadro 14:

White, Valenzuela; Blue, Antonio; Red, Gagarre; Green, Buendía Mayor; Yellow, Rafael; Lavender, Andrés.

Segundo partido a 30 tantos: Andrés y Labat Mayor, blancos, contra Rafael y Guezala, azules. A sacar los blancos del cuadro 14 y los azules del 14 y medio.

Segunda quiniela a 6 tantos: White, Gayarre; Blue, Buendía Mayor; Red, Andrés; Green, Rafael; Yellow, Labat Mayor; Lavender, Guezala.

Tercer partido a 30 tantos: Antonio y Buendía Mayor, blancos, contra Valenzuela y Gayarre, azules. A sacar ambos del cuadro 14 y medio.

TONIKEL
VINO TONIKEL
ANEMIA, CLOROSIS, MALA NUTRICION, TUBERCULOSIS, COREA, AMENORREA, NEURASTINA, CONVALECENCIA DE LA GRIPPE, DE PULMONIA Y DE FIEBRE TIFOIDEA.
TONIKEL
RESTABLECE EL APETITO, VIGORIZA EL SISTEMA NERVIOSA, ENRIQUECE LA SANGRE, AUMENTA LAS FUERZAS VITALES, MEJORA LA DIGESTION Y ESTIMULA LA NUTRICION.
TONIKEL
AMERICAN APOTHECARIES COMPANY
NEW YORK

Miramar Garden

Un nuevo gran éxito se anotaron los semiprofesionales de Miramar Garden esta semana; un éxito más, que viene a ser como un eslabón para su ya larga cadena triunfal. Pues cada domingo, el bello Stadium de Prado y San Lázaro, constituye la nota máxima del pugilismo habanero; los fanáticos saben que allí hay boxeo de altura; que allí cada pugilista trata de conquistar la victoria con ahinco, vehemente deseo de triunfar, con amor propio indiscutible y que cada encuentro es una batalla sin igual.

Para el próximo domingo día 2, se está combinando un programa estupendo: uno de esos programas que, como las semanas anteriores, complace al espectador y satisface al más exigente de los fanáticos. Sergio Rodríguez el Campeón welterweight de 1929, reaparecerá una vez más, para enfrentarse con el invicto peleador habanero, Ventura Alonso Yanes, el fiero ferretero del Chimbo. Los que conocen a Sergio Rodríguez y han visto pelear al fiero adversario que se le opondrá el domingo, tienen que convenir con nosotros en lo sensacional que resultará este combate. De una parte, la experiencia, la habilidad pugilística, la ciencia, del ídolo de Candelaria; de la otra, la fortaleza, la juventud, el valor y la agresividad de un fajador formidable, cuyo "punch" terrorífico puede darle fin al combate al instante mismo en que su mano diestra tropiece con su rival...

AL FIN PELEARA "TONELADA"...

Los fanáticos que el pasado domingo no pudieron ver en acción al estupendo asturiano Basilio Fernández, debido a que el Médico Oficial de la Comisión no permitió que su rival Frank Rocher peleará, por encontrarse enfermo, podrán ver en acción al ídolo de la Covadonga en el semifinal de este programa frente al soldado Ortiz, uno de los lightweight de más cartel en Miramar Garden. Basilio Fernández se encuentra en soberbias condiciones y listo para su pelea debut; el trastorno de la pasada semana, ha sido un incentivo más para el robusto muchacho de la Quinta Astur, el cual pronostica un knock out para su rival.

BUENAS PELEAS EL DOMINGO

El programa todo está compuesto por combates sensacionales. Los Protectores quieren mantener su record de buenas peleas y por ello escojen cada semana a lo mejorcito del semi-profesionalismo para presentarlo a los fanáticos. En el programa habrán algunos debutantes, pero tenemos la seguridad de que todos harán lo posible por complacer a los fanáticos.

Resultado de Las Carreras Celebradas Ayer en O. Park

Dia 44 — Enero 28 de 1930 — Tiempo Despejado — Pista Ligera

509 ORIENTAL PARK, CUBA — PRIMERA CARRERA—6 Furlongs — 3YO — Purse $1000 Claiming

Ind	Horses	W	PP	St	¼	½	¾	Str	Fin	Jockeys	O	C
497^{2}	C'ptain Gilbert	*107^{b}	3	7		2^{1}	$2^{1½}$	$1^{½}$	1^{1}	G Riley	6	6
478	Flo O'Neill	110	8	11		10^{2}	$8^{1½}$	$5^{1½}$	2no	JComing'r	4	4
† 450	Bernad Bee	*107	2	5		5^{hd}	$6^{½}$	$2^{½}$	3^{hd}	L Logan	30	30
161	Showers	*102^{b}	6	6		6^{nk}	9^{2}	8^{hd}	4^{1}	D Bryant	6	6
478^{3}	May Agnes K	110^{b}	12	3		$9^{½}$	7^{nk}	3^{nk}	5^{1}	G Seabo	3½	2½
423^{3}	Motor Chief	114^{b}	4	10		8^{2}	5^{nk}	7^{3}	6^{3}	F Moon	5	5
——	Brown Blazes	*107^{b}	1	4		4^{2}	4^{1}	6^{hd}	7^{hd}	J Passero	15	15
483	Athos	115^{b}	5	9		$3^{1½}$	3^{hd}	$4^{½}$	8^{3}	M Austin	6	6
† 794	Treacle	108^{b}	11	1		$7^{½}$	10^{1}	$10^{½}$	$9^{½}$	F Dogh'rty	6	6
478	Donora	110^{b}	9	2		1^{3}	1^{nk}	9^{1}	10^{nk}	W Kern	4	4
† 464	Ask Bo	112	7	12		12	12	11^{2}	11^{4}	R Mozer	50	50
——	Charlie Whitier	112	10	8		11^{2}	$11^{½}$	11	12	J Mantz	50	50

P 2:30 Off 2:32 Time 23 2-5 48 1:14 4-5

Premio para el Ganador $750.—Jaca de 3 años, hijo de Top Hat-Comas, propiedad de L. Gentry.—Arrancada Buena.—Ganador Bajo el Látigo.— Place lo mismo.—Captain Gilbert siguió de cerca el paso inicial y después que tomó la delantera, se abría en toda la recta.—Flo O'Neil fué abriéndose paso por fuera, perdió mucho terreno y terminó con coraje.—Bernad Bee corrió una buena carrera.—Showers terminó con vigor.—May Agnes K se debilitó en la recta.—Athos se paró, Donora se rajó completamente.

Captain Gilbert $13.00 5.20 3.20. Flo O'Neil $4.60 3.80. Bernad Bee (field) $5.20
Reclamable el Ganador en $1.200.00.

510 ORIENTAL PARK, CUBA — SEGUNDA CARRERA—6 Furlongs — 4YO&U — Purse $1000 Claiming

Ind	Horses	W	PP	St	¼	½	¾	Str	Fin	Jockeys	O	C
460	Shorty O	118^{b}	2	1		6	$5^{1½}$	$4^{1½}$	1^{hd}	R Mozer	12	12
471^{3}	Owl	112	3	5		$3^{1½}$	3^{3}	$2^{1½}$	2^{hd}	J Paz	6	6
(445)	Vandion	115^{b}	6	2		1^{2}	$1^{1½}$	1^{nk}	3^{nk}	R Townr'w	4	4
460	Malcolm	115	4	3		4^{1}	4^{1}	$3^{½}$	4^{5}	A Colvin	7-5	6-5
489	Sturdy Stella	110^{b}	5	6		5^{1}	6	6	5^{3}	F Dogh'rty	12	12
(490)	Champ de Mars	118^{b}	1	4		2^{hd}	2^{hd}	5^{3}	6	JCom'ng'r	8-5	8-5

P 2:58 Off 2 59 Time 23 3-5 48 1:13 2-5

Premio para el Ganador $750.—Jaca de 4 años, hijo de Flammarion-Mamita, propiedad de W. Hinphy.—Arrancada Buena.—Ganador Bajo el Látigo.—Place lo mismo.—Shorty O fué barajado hacia atrás al darse la arrancada, mejoró su posición bajo una monta vigorosa, se metió junto a la cerca en la recta y batió a los delanteros.—Owl forzo el paso en todo el viaje, se desprendió de Vandion en la recta y se mantuvo bien.—Vandion tuvo buena velocidad inicial, rindió en el regateo a Champ de Mars y no tuvo excusas.—Malcolm avanzó con mucho vigor por fuera antes de debilitarse.—Stursy Stella nunca fué factor.—Champ de Mars se paro.

Shorty O $43.20 26.20 9.20. Owl $9.00 4.20. Vandion $4.60.
Reclamable el Ganador en $1.200.00.

511 ORIENTAL PARK, CUBA — TERCERA CARRERA—3 Furlongs — 2YO — Purse $1000 Claiming

Ind	Horses	W	PP	St	¼	½	¾	Str	Fin	Jockeys	O	C
(485)	Gypsie Chief	110	7	2				1^{3}	1^{3}	R Townr'w	8-5	8-5
441	Advertiser	*100	4	3				$2^{½}$	$2^{1½}$	E Goodrich	10	10
485^{2}	Ethel Kenyon	105	8	5				3^{3}	3^{4}	G Seabo	3	3
422	Dixie Bo	105	2	7				4^{nk}	$4^{½}$	F Dogh'rty	4	5
485^{3}	Masters Rose	107	10	8				6^{hd}	5^{2}	J Judy	5	4
485	Nora's Grace	108	5	1				$5^{1½}$	6^{2}	K Horvath	15	15
467	Type	*99	3	4				7^{2}	7^{3}	E Nash	10	10
——	Mac Nite	*104	1	6				9^{1}	8^{hd}	M Austin	20	20
——	FrenchBrig'de	*100	6	9				$8^{½}$	9^{hd}	D Bryant	12	12
——	Nigricant	111	9	10				10	10	H Thurber	6	6

P 3:27 Off 3.29 Time 12 23 3-5 35 3-5

Premio para el Ganador $750.—Potro de 2 años, hijo de Neah-Lady Floyd, propiedad de J. C. Milam.—Arrancada Mala.—Ganador Fácil.—Place Bajo el Látigo.—Gypsy Chief comenzó con rapidez, tomó una fácil delantera, ahorró terreno y ganó con muchas reservas.—Advertiser siguió el paso inicial como perseguidor más cercano y terminó bien.—Ethel Kenyon fué apurada en todo el trayecto —Dixie Bo cerró bastante terreno.—Nora's Grace pronto fué dejada atrás después de partir rápida.—Masters Rose se torció hacia dentro después de partir en el extremo exterior.—Nigricant se quedó al darse la arrancada, encabritándose.

Gypsie Chief $5.20 4.00 2.80. Advertiser $15.60 6.00. Ethel Kenyon $2.80.
Reclamable el Ganador en $1.500.00.

512 ORIENTAL PARK, CUBA — CUARTA CARRERA—6 Furlongs — 3YO&Up — Jose Marti — Purse $1000 Purse

Ind	Horses	W	PP	St	½	¾	Str	Fin	Jockeys	O	C
(480)	St. Jim	105	5	2	1^{2}	1^{5}	1^{5}	1^{5}	G Seabo	2-5	2-5
480^{3}	Superlove	99	2	3	4^{4}	4^{3}	4^{4}	2no	G Riley	5	5
474	Mart Malone	104^{b}	1	1	2^{1}	2^{4}	2^{3}	$3^{1½}$	F Dogh'rty	6	6
480	King David	112^{b}	3	5	3^{3}	3^{3}	$3^{½}$	4^{3}	J Paz	6	6
480	Graydale	106	4	4	5	5	5	5	JComing'r	10	10

P 3:54 Off 3:55 Time 23 46 1:11 1-5

Premio para el Ganador $750.—Potro de 3 años, hijo de Jim Gaffney-St. Theresa, propiedad de Mrs. J. Zoeller.—Arrancada Buena.—Ganador Fácil.—Place Bajo el Látigo.—St. Jim puso un paso tremendo de velocidad desde la arrancada, se alejó fácil del grupo y ganó contenido.—Superlove fué distanciado hasta la curva lejana, donde comenzó a adelantar bajo una fuerte monta y duró más que Mart Malone.—Este fué siempre el que siguió más de cerca el paso inicial y no tuvo excusas.—King David fué barajado hacia atrás al darse la arrancada, fué apurado para ponerse en buena posición y después se cansó.—Graydale nunca tuvo velocidad.

St. Jim $2.40 2.40. Superlove $2.80. Mart Malone.

513 ORIENTAL PARK, CUBA — QUINTA CARRERA—1 and 1-16 Miles — 3YO&Up — Purse $1000 Claiming

Ind	Horses	W	PP	St						Jockeys	O	C
(469)	Royal Sable	*100^{b}	1	2	2^{3}	2^{4}	2^{3}	$1^{½}$	1^{2}	G Riley	3-5	3-5
469^{2}	Crash	110	4	1	$1^{1½}$	1^{hd}	1^{hd}	2^{2}	$2^{1½}$	R Mozer	5	5
469	Play B	110^{b}	3	3	3^{8}	3^{10}	3^{8}	3^{6}	3^{6}	L Lang	6	6
342^{3}	Clear Sky	111^{b}	2	4	4	4	4	4	4	T Burns	2	2

P 4:22 Off 4:22 Time 24 47 1-5 1:12 1-5 1:38 4-5 1:45 4-5

Premio para el Ganador $750.—Potro de 3 años, hijo de Rei Hero-Sable Lady, propiedad de H. C. Hatch.—Arrancada Buena.—Ganador Apurado.—Place Bajo el Látigo.—Royal Sable fué contenido poco después de la arrancada cuando Crash se tiró para adentro, se adelantó por fuera en la recta lejana y después de un feroz duelo con Crash se alejó un tanto del grupo.—Crash se tiró hacia dentro al darse la arrancada, tuvo tremenda velocidad, ahorró terreno y no tuvo ninguna excusa.—Play B avanzó con coraje cuando se lo pidió su jockey y terminó muy bien.—Clear Sky fué dejado muy atrás, y cerró un poco de terreno en el último furlong.

Royal Sable $3.80 2.60. Crash $3.40. Play B.
Reclamable el Ganador en $5.000.

514 ORIENTAL PARK, CUBA — SEXTA CARRERA—1 and 1-16 Miles — 4YO&Up — Purse $1000 Claiming

Ind	Horses	W	PP	St						Jockeys	O	C
486^{2}	The Dipper	*109^{b}	6	4	3^{5}	1^{3}	1^{8}	1^{8}	1^{1}	G Riley	1	1
476	Festic	105^{b}	5	5	4^{1}	4^{3}	3^{4}	2^{2}	2^{4}	F Dogh'rty	8	8
498^{3}	Pot Full	*101	2	2	1^{hd}	2^{nk}	$2^{½}$	$3^{½}$	3^{nk}	L Logan	2½	2½
487	ClarencLe Bus	105^{b}	7	7	7	7	4^{hd}	4^{5}	4^{5}	V Meiman	5	2½
489	Acme	*109^{b}	3	3	5^{4}	$5^{1½}$	$6^{2½}$	5^{2}	5^{hd}	M Austin	10	10
359	Blue Flag	*100^{b}	1	6	6^{2}	6^{hd}	7	6	6	R Watson	30	30
(458)	Black Wrack	*109^{b}	4	1	2^{1}	3^{2}	5^{2}	pullee up		J Passero	6	6

P 4:48 Off 4:50 Time 24 2-5 47 3-5 1.13 4-5 1:40 1:46 4 5

Premio para el Ganador $750.—Jaca de 4 años, hijo de North Star III-Su Donovan, propiedad de Caimito Stable.—Arrancada Buena.—Ganador Bajo el Látigo.—Place Fácil.—The Dipper tomó la delantera cuando se lo pidió su jinete, se distanció del grupo y se mantuvo bien frente a Festic hasta el final.—Este se movió con gran entereza por fuera a la entrada de la recta.—Pot Full ahorró terreno en todo el viaje.—Clarence Le Bus terminó muy fuerte.—Acme fué contenido en las primeras etapas, y se iba despistando en toda la recta.—La montura se le rodó a Black Wrack en la recta.

The Dipper $4.00 3.40 2.80. Festic $6.60 5.00. Pot Full $3.60.
Reclamable el Ganador en $1.200.

515 ORIENTAL PARK, CUBA — SEPTIMA CARRERA—1 and 1-16 Miles — 3YO&Up — Purse $1000 Claiming

Ind	Horses	W	PP	St						Jockeys	O	C
(482)	Deronda	*108^{b}	2	1	1^{2}	$1^{1½}$	1^{1}	2^{4}	$1^{½}$	J Passero	2	2½
489	Brown Chief	*108	3	3	$4^{1½}$	2^{1}	2^{4}	1^{hd}	2^{5}	J Long	12	12
482	Parnell	113^{b}	5	7	7^{10}	7^{6}	7^{5}	$4^{½}$	3^{1}	G Seabo	12	12
489^{2}	Compiler	*108	7	4	$2^{1½}$	$3^{1½}$	3^{2}	3^{1}	4^{4}	A Colvin	2	2
502	Twelve Sixty	113	4	6	5^{hd}	5^{1}	5^{1}	5^{1}	$5^{½}$	H Kenly	3½	4
489	Ormanita	*93^{b}	1	5	6^{2}	4^{1}	$4^{1½}$	6^{2}	6^{1}	G Riley	15	15
457	Elmer H.	*108	8	2	3^{hd}	6^{2}	6^{hd}	7^{1}	7^{1}	L Long	6	6
(494)	Devonshire	113^{b}	6	8	8	8	8	8	8	F Dogh'rty	4	8-5

P 5:18 Off 6:19 Time 24 4-5 49 1:14 1-5 1:40 1-5 1:47

Premio para el Ganador $750.—Jaca de 9 años, hijo de Vulcain-Autumm II, propiedad de G. C. Brenton.—Arrancada Buena menos para Devonshire.—Ganador Bajo el Látigo.—Place Fácil.—Deronda fué corrido delante sin apurar, ahorró terreno y resistiendo todos los retos de Brown Chief en la recta, volvía a alejarse al final.—Brown Chief adelantó con gran entereza cuando lo apuraron, pero se debilitó después de asumir la delantera.—Parnell terminó muy paliente por fuera.—Compiler se paró.—Elmer H no tuvo incidentes.—Devonshire se encabritó al darse la arrancada y se negó a arrancar con el grupo competidor.

Deronda $5.60 3.80 3.20. Brown Chief $18.40 11.40. Parnell $4.80.
Reclamable el Ganador en $1.000.

MANUEL QUINTERO GANO OTRO BOUT

JACKSONVILLE, Enero 28. — (AP). —Manuel Quintero, de Tampa, que se enfrentó recientemente en Miami con Sammy Mandell, logrando un veredicto de tablas en la pelea, obtuvo hoy una decisión sobre Harry Wallach de Brooklyn, en el encuentro a 10 rounds que ambos celebraron aquí. Los dos boxeadores pesaron 143 libras.

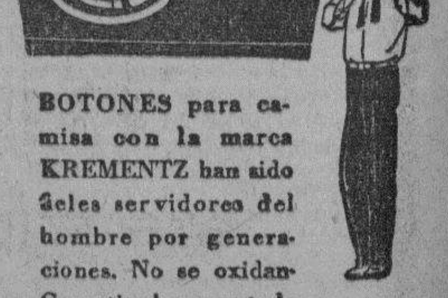
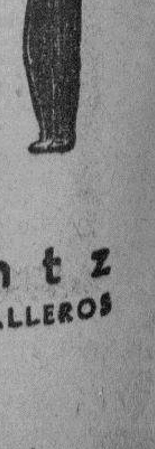
BOTONES para camisa con la marca KREMENTZ han sido fieles servidores del hombre por generaciones. No se oxidan. Garantizados para toda la vida.
Krementz
JOYERÍA PARA CABALLEROS

M.E.C.D. 2016

CENTRO GALLEGO Y JUVENTUD ASTURIANA FUERON LOS VENCEDORES AYER EN "LA TROPICAL"

Los Alacranes del Centro Gallego Derrotaron a los Leones del Real Iberia: Score 3 por 0

Y en un match emocionante vencieron los "toros" de la Juventud Asturiana a los "leopardos" del Olimpia, con score de 2 por 0. Empataron Vigo y P. Fernández.—El Sportivo de B. A.

Fué la de ayer, en el Stadium Tropical, una tarde palpitante de emociones. Una tarde de futbol grande, y una tarde en la que se sucedieron contratiempos lamentables. Y es que en donde hay una multitud enorme, una multitud llena de pasionismos, es inevitable el que sucedan cosas lamentables. Y máxime cuando las cosas salen al revés de como la mayoria las espera.

Pero dejemos a un lado el choque de las pasiones, dejemos a éstas a un lado para dedicarnos, como observadores solamente de lo que en el cuadrilátero se sucede, a lo que los partidos, los dos grandes partidos que ayer se dieron entre los cuatro contendientes que más probabilidades cuentan para conquistar el champion, han sido.

Un buen primer tiempo.— Estamos ante el match de Olimpia y Juventud, de frente al cuadrilátero y para al sol, de un sol brillante, agobiador. Oliver, el discutido y mal criticado árbitro, es el que administra justicia, y al sonido de su silbato, se inicia la contienda, empezando el match a un gran tren. Y desde la repleta glorieta, las voces vibrantes de los fanáticos, salen alentadoras, excitando a los contendientes a una mayor lucha, a que sea más emotiva si cabe.

El Olimpia avanza, desbordando a las filas defensivas asturianas, pasando de una manera admirable, colosal. Neno se pasa con la pelota hasta el extremo derecha y desde ese lugar manda un centro estupendo, que Becerra remata de cabeza por arriba del larguero. Y la emoción vuelve a vibrar.

Los avances se suceden rápidos, y el peligro lo vemos, ora en la puerta de Amador, ora en la que defiende tan valientemente Roselló. Avelino manda un tiro y Roselló lo bloca.

Un peloteo por el medio del campo, la pelota sale a out y alguien protesta de su estado, que no es normal y...

Hay un avance de los astures, la pelota pasa a Cabal, que manda un shoot formidable y Roselló salva echando a corner. Lo centra Trabanco y Cabal vuelve a rematar de cabeza por alto. Y en tanto esto sucedía en el cuadrilátero, en la glorieta se iban caldeando más las emociones, el estado de los fanáticos era más hirviente.

El equipo astur se va rehaciendo, se impone, amenaza la puerta olimpista y los tiros se suceden ya por fuera, ya echando a corner, o bien blocado Miguelito. Y con una parte de un buen futbol, termina el tiempo inicial, empatados a cero goals.

¡Ya está el goal!— Se inicia el segundo tiempo. En una arrancada de la Juventud, hay un centro de Pepe, que Polón tira a corner. Se tira este y es despejado. Pero vuelve la Juventud al ataque, vuelve a imponerse. Pepe recibe la pelota y avanza, manda un shoot y es despejado ligeramente por Martín Santos, recogiendo Trabanco, que pasa a Cabal, y éste manda un tiro que bloca Miguelito. ¡Había que ver a los asturianos, había que oir aquellos gritos de: ¡ya está el goal!

Pero las emociones no terminan aquí. El Olimpia se crece, amenaza temerariamente la puerta defendida por Amador. Este salva valiente, con coraje y vista, un tiro colosal de Ernesto.

Y los asturianos contestan con otro de Avelino, que Roselló detiene, pero se le va de las manos por el gas que el tiro llevaba, volviendo a cobrar la esférica y despejándola, para volver al ataque los astures, que siguen agresivos, amenazadores. Polón concede otro corner, pero no hay consecuencias.

El Olimpia avanza. Mario y Neno, como dos colosos, desbordan las filas asturianas, tejiendo unas combinaciones verdaderamente preciosistas. Neno es el último en pasarle a Mario, estando éste en una posición en la que se hacía imposible el evitar el fusilamiento; pero Amador, ¡el héroe! se lanza valiente en una tirada suicida y desvía el balón, pero vuelve éste amenazar con entrar y vuelve a salvar desde el mismo suelo, al mismo tiempo que recibe un golpe.

Un suceso lamentable. — Y mientras estas escenas emotivas se sucedían dentro del cuadrilátero, en la glorieta, en uno de los sectores de la glorieta, había un motín entre fuerzas del orden público y los aficionados, repartiéndose planazos a granel, lanzándose botellas... Una mujer que se desmaya, niños que son atropellados, otra mujer que sale herida de un botellazo en la cara, un cabo de la Guardia rural que le pega un puñetazo en el rostro a un paisano... Y mientras todo esto sucede en las magnificencias del gran stand, en el cuadrilátero, ajenos a lo que sucede con sus admiradores, se debaten, unos por elevar el score, otros por procurar el empate. Pero el empuje de los astures, sobre todo el de ese atleta formidable que llaman Pepón, se impone. Sin que sepamos darnos debida cuenta de cómo fué marcado, por mor de lo que a nuestro lado estaba pasando, el caso es que Pepe bate por segunda vez a Miguelito.

¿Distinguidos? Por la Juventud, con caracteres de gigantes, Amador, Mariano, Goyo y Pepe. Los otros cumplieron bien. Y por el Olimpia, pese a los dos goals, Roselló; los defensas Polón y Amador; Toth, Neno y Mario.

Los equipos formaron así:

Juventud (2); Amador, Constante, Goyo, Mariano, Janozzo, del Monte, Trabanco, Pepe, Cabal, Avelino y Quirós.

Olimpia (0): Roselló, Polón, Martín, Ochoa, Toth, Darío, Ernesto, Yiruta, Mario, Neno y Berecra.

Sportivo de Buenos Aires. — En el intermedio de un juego a otro, salieron al field los jugadores del equipo del Club Sportivo de Buenos Aires, que estaban aquí de paso para México, a donde van para jugar allí cinco partidos. El conjunto de los ríoplatenses va compuesto de diez y seis jugadores; entre ellos van diez jugadores olímpicos. Al presentarse en el field del Stadium Tropical, saludaron a la afición habanera congregada en gran número, en la tarde de ayer, en el stadium cervecero.

Con la clase de jugadores que lleva el Sportivo, desde ahora adelantamos que tendrán un triunfo decisivo, pues entre nuestros "manitos" de Mérico, no hay conjunto que les pueda hacer nada. Así es, a lo menos, nuestra manera de pensar.

Derrota inesperada. — Nadie, pero lo que es nadie, podría esperar la derrota que ayer sufrió el team iberista. El Iberia se lanzó al campo con su mejor equipo, con el equipo que en otros tiempos lograra tantos triunfos consecutivos, tantas victorias decisivas. Pero ayer cayeron vencidos los "leones"; pero cayeron vencidos de manera decisiva, como ya hacía mucho tiempo que no lo hubieran sido igual. Ese 3 por 0 que registraba el anotador al terminarse el match, fué algo que les dolió en lo más hondo de su alma a todos los iberistas...

De nada sirvió el ataque fiero de los primeros minutos, el tiroteo formidable de la artillería iberista al marco defendido por el ex-tigre Lamas. Allí, bajo el marco, estaba ese coloso, dispuesto a defenderse con valentía, como él lo sabe hacer. Y de floreros, jugando como quizá nunca lo hicieran aquí, estaban Simón y Chorens.

Pero el Iberia, no jugó. Aquellos cantos que salían de la glorieta, diciendo:

Iberia dónde estás,
Iberia dónde están que no te veo.

Tenían mucha razón, el Iberia no estaba allí, lo que allí vimos fué un desconcierto. Esos pases tan precisos, tan medidos; esos tiros tan colosales, tan colocados a goal a que nos tienen acostumbrados los iberistas, no los pudimos ver por ningún lado. Pero esto no quiere quitarle, restarle méritos a la victoria obtenida por los jugadores galaicos. El team galaico jugó bien, estupendamente bien; pero pese a lo bien que jugó, si el Iberia hubiese desarrollado todo su juego, la victoria de los "alacranes" no hubiera sido tan amplia, tan decisiva. En el Iberia vimos una defensa completamente desconcertada, jugando rematadamente mal.

Turquito anota. — Los ataques, en los primeros minutos, se suceden con rapidez. Y los primeros en incurrir en corner, son los iberistas. Luego la puerta de Lamas se ve amenazada por un tiro de Bebito, pero el keeper bloca bien y recibe muchos aplausos. Pero los "alacranes" están en lo más agresivo, poniendo en gran aprieto los dominios iberistas. Frente a la puerta de Vidal se forma un peloteo. Tomás tira a goal y es rechazado el tiro; por segunda vez lo hace Tapia, que también es rechazado; por tercera lo hace Cacharelo, obteniendo el mismo resultado; pero en la cuarta es Turquito, que manda un tiro a uno de los ángulos y la pelota traspasa los linderos del goal, estrellándose en la red. El júbilo, la algarabía, los gritos entusiásticos que parten del sector de los fanáticos galaicos, no es para ser descrito.

Y con un goal a su favor, fueron los galaicos a descansar. Para volver en la segunda parte más agresivos, más decididos a obtener la victoria; así fué como a los cinco minutos de este segundo período, ya habían conseguido dos anotaciones más. La segunda anotación, fué en un pase de Tapia a Tomás, éste pasa a Rosillo, que se cambió al extremo, y manda un centro sobre la puerta, que es rematado por Tomás a goal, al mismo tiempo que recibe un golpe. El tercer tanto, es conseguido de penalty, de una mano dada por Begoña dentro del área. Turquito fué el que lo anotó, recibiendo abrazos de sus compañeros y aplausos de sus parciales.

Ya desde esta faz que adquirió el juego, los iberistas no hicieron más que defenderse de los ataques galaicos, mientras que éstos amenazaban cada vez con más peligro la puerta defendida por Vidal.

La falta de espacio no nos permite entrar en mayores detalles del juego. Pero los que contribuyeron de manera decisiva a la victoria de los alacranes, fueron los once que vestían los colores del Deportivo Centro Gallego. Hablar de individualidades, sería ser injustos, sin embargo, algo tenemos que hablar de la defensa y especialmente de Chorens. Han jugado de manera admirable.

Los equipos formaron así:

Centro Gallego (3): Lamas, Simón, Chorens, Rey, Sarmiento, Tomás, Rosillo, Tapia, Cacharelo y Turquito.

Real Iberia (0): Vidal, Enrique, Japonés, Barrios, Begoba, Berges, Pedrito, Gonzalo, Edelmiro, Bebito y Panchito.

Fué un Empate. — En el match inicial, entre Vigo y P. Fernández, resultó un empate a cero goals. Los viguistas anotaron en un corner un goal, que fué anulado por foul y offside, siendo muy bien anulado.

OLIMPICO.

La Selección de Almeida Empató la Serie Con el Conjunto de Albear, Ganando Ayer 6 por 1

Juanillo Mendizábal superó a Picazo en el duelo que ambos entabaron, habiendo consolidado el éxito del pitcher universitario un home run de Cándido Hernández.—El juego resultó altamente interesante

La selección de Rafael Almeida ha empatado la serie que están celebrando los teams escogidos para participar en la segunda etapa de la eliminatoria de base ball de las Olimpiadas. Ayer derrotó al conjunto dirigido por Juanillo Albear, 6 por 1 aprovecrando convenientemente una debilidad el pitcher de Juanillo.

Hasta esos momentos, octavo inning del game, el juego estaba dos por una a favor de la selección de Almeida; pero los muchachos se soltaron y anotaron cuatro carreras que fueron suficientes para meter el juego en el refrigerador.

Fleites inició los fuegos artificiales del octavo con un hit al left. Tejeiro le siguió con otro por el mismo territorio y cuando Flores fumbleó la pelota, Fleites llegó a tercera y el popular outfielder de los Pulgarcitos a segunda. Alfonso conectó entonces un infielder hit por tercera y las bases se llenaron sin outs en el score. Paituví bateó de rolling al short y Fleites fué out en home en tiro de Morera a Cordeiro. Tejeiro llegó a tercera en la jugada y desde allí anotó cuando Espinosa elevó un fly al center field. Cándido siguió en el uso de la palabra, y su home run por entre left y center produjo las anotaciones de Alfonso y Espinosa, que consolidaron el triunfo del team.

Después de eso, Mendizábal pitcheó y amarró muy corto a los players de Juanillo, y éstos no tuvieron más remedio que aceptar el score adverso de 6 por 1, que marcó su primera derrota de la serie. Mendizábal pitcheó uno de los mejores juegos de su vida, y demostró que bien defendido, es capaz de anular a la mejor batería que le pongan delante. Sus contrarios sólo le pudieron batear cuatro hits, dos de los cuales le ligaron en el séptimo, con un error de Espinosa, para salvar la lechada.

En ese séptimo acto las cosas sucedieron así: Arredondo abrió el inning con un bonito hit por el center. Domínguez conectó otro por el left y por fumble de Espinosa, el Polaco llegó a tercera y el famoso pitcher de los Telefonistas a segunda. Batán murió en fly al short, pero Flores bateó de rolling por el territorio del Profesor, mientras éste lo mataba en la inicial, el Polaco llegó sudoroso al hogar de sus Tios. Domínguez fué a tercera en la jugada, y desde allí pudo haber anotado la carrera del empate, pero Cintas tuvo la mala ocurrencia de batear por el short y el Profesor, realizando una de las cogidas más grandes que se recuerdan en las filas aficionadas, aceptó el batazo —que parecía un tribey limpio—y mató al corredor en la inicial, dejando a Domínguez con las ganas de pisar la goma.

La selección había anotado dos carreras en los innings anteriores. En el quinto, por ejemplo, Cándido recibió la base por bolas. El Profesor murió en fly a Batán. Alfredo tomó ponche, pero Cándido se robó la segunda y Mendizábal, que había perdido la cuenta de la fecha en que había bateado su último hit, conectó un single por encima de la inicial, y Cándido anotó. Fleites fué el último out del inning en fly al center field.

La carrera del sexto inning cristalizó después de one out. Alfonsito bateó un triple por el left, y Paituví conectó de hit al center anotando Alfonso. Espinosa siguió con otro cohete por el center, pero Cándido bateó por el short y Morera realizó un doble play relámpago en combinación con Romero.

El match fué, en su resumen, interesante en sumo grado y puede decirse que ambas selecciones ofrecieron a los fanáticos una bonita exhibición de base ball. Picazo pitcheó por la selección de Juanillo Albear y recibió un castigo de doce hits, pero en los primeros innings fué un enigma para sus rivales y los mantuvo a pan y agua hasta que el hit de Mendizábal empujó a Cándido con la primera carrera del game.

La selección de Almeida jugó mucha pelota y trató varias veces de anular la ventaja que tenían sus contrarios, pero magníficas jugadas de sus rivales, principalmente del Profesor Consuegra y de Gustavo Alfonso, que aceptó seis lances sin error, impidieron que el score quedase nivelado.

La selección de Almeida jugó una pelota monumental y dominó al conjunto de Albear desde que anotó su primer carrera hasta el final. Rafaelito Incián jugó por su team y no tuvo ningún lance en el game.

SELECCION ALMEIDA

	V.	C.	H.	O	A	E
Fleites, 2b. ss.	5	0	1	2	2	0
Tejeiro, lf.	5	1	2	0	0	0
Alfonso, 3b.	4	2	3	1	6	0
Paituví, rf.	4	1	1	4	1	0
Espinosa, cf.	3	0	1	3	0	0
Hernández, 1b.	3	2	2	9	0	0
Consuegra, ss.	4	0	1	1	4	0
Consuegra, c.	4	0	0	4	0	0
Mendizábal, p.		4	0	1	0	0
Paez, 1b.		0	0	3	0	0
Incián, 2b.	0	0	0	0	0	0
Totales.	35	6	12	27	13	0

SELECCION ALBEAR

	V.	C.	H.	O	A	E
Romero, 2b. 1b.	4	0	0	4	3	0
Morera, ss.	4	0	0	2	5	0
Arredondo, 3b.	3	1	1	0	1	1
Reyes, 1b.	2	0	0	8	0	0
Batán, cf.	3	0	0	3	0	0
Flores, lf.	3	0	1	1	0	0
Cintas, rf.	2	0	0	1	0	0
Cordeiro, c.	3	0	1	5	0	0
Picazo, p.	3	0	0	0	4	0
Domínguez, 2b.	2	0	1	3	0	0
Totales.	30	1	4	27	13	1

Anotación por entradas

Selección Almeida. . . . 000 011 040— 6
Selección Albear . . . 000 000 100— 1

Sumario:

Home runs: Cándido.
Three base hits; Cordeiro y Alfonso.
Two base hits: Tejeiro.
Sacrifice hits: Alfonso.
Carreras empujadas: Mendizábal 1; Espinosa 2. C. Hernández 3; Paituví 1.
Bases robadas: Flores.
Double plays: Romero a Morera a Reyes; Paituví a Consuegra; Morera a Romero (1a.)
Struck outs: Mendizábal 3; Picazo 4.
Bases por bolas: Mendizábal 0; Picazo 1.
Dead balls: Mendizábal a Arredondo.
Passed balls: Mendizábal.
uQedados en bases: S. Almeida 6; S. Albear 3.
Tiempo: 2 horas.
Umpires: O. Campos (home); C. Fernández (bases).
Anotador: Hilario Fránquiz.

"ELCREMO"
LA HOJA DE AFEITAR QUE SATISFACE
ELCREMO
VELVET EDGE
MADE IN FRANCE
SUAVE COMO NINGUNA
Una prueba le convencerá de su excepcional calidad
DE VENTA EN TODAS PARTES
Muestra por correo.....06 cts.
10 hojas por correo.....50 cts.
C. E. IRWIN, Distribuidor
Ricla 82. Habana

PARTIDOS DE HAND BALL CELEBRADOS EN EL ARECA

Con gran brillantez y entusiasmo se celebraron en la noche del lunes, tres grandes y emocionantes partidos de hand ball en la cancha del Club Areca, en opción al Campeonato Senior, que con tanto acierto ha organizado la Liga Inter-Social de Cuba.

En el primer partido Daniel y Garmendía derrotaron por el margen de cuatro tantos a Sotelo y Guerra.

Carvajal y Herreiz, jugando maravillosamente derrotaron con gran facilidad en el segundo partido, a Montes de Oca y Vicente los que solamente pudieron llegar al tanto seis.

En el tercer y último partido se anexaron un gran triunfo Cordovita y Madrigal, ganando el partido por un sol otanto de diferencia, 30x29.

La justa se encuentra actualmente empatada, teniendo el Asturias 6 partidos ganados y 6 perdidos, sucediéndole lo mismo a la Sociedad Areca. Esta noce tendrán efecto en la misma cancha del Areca tres partidos en Doubles; en los que se enfrentarán los siguientes handbolistas: Montes de Oca y Vicente (D.A.) contra Díaz y Madrigal (S.A.); Otí y Munyet (D.A.) contra Sotelo y Guerra (S.A.) y Garmendía y Sánchez (D.A.) contra Carvajal y Herreiz (S.A.-.

DOS MAGNIFICOS JUEGOS DE BASKET SE CELEBRARON AYER EN EL STADIUM CARIBE

El Instituto venció a los Escolapios, con score de 27 x 21.—Belén Superó a La Salle, ganando con score de 17 por 16.—Los muchachos jugaron mucho basket en ambos games

Ayer por la tarde, en el Stadium de los Caribes, y ante un público numeroso se celebraron los dos juegos de basketball en opción al Campeonato de Menores de 15 años que señala el screedule. Resultaron victoriosos los teams de Belén, que derrotaron a los de la Salle por scoe de 17 por 16 y el team del Instituto de la Habana, que derrotó a los "fiñes" de Guanabacoa por el score de 27 por 21.

Ambos juegos fueron buenos, sobre todo el último en que las fuerzas equilibradas de ambos teams hicieron que todos los fanáticos viesen el último quarter parado, ya que el nerviosismo era grande, y la diferencia del score, en donde cada team ripostaba la canasta que hacía el contrario, hizo que fuese materialmente imposible el predecir el ganador.

Los dos teams jugaron un horror, y pese a ser novatos, hicieron muy buenas combinaciones, sobre todo el team de la Salle, Tellechea, de los muchachos del Belén fué el héroe al hacer él solo cuatro canastas 2 de ellas de big leaguer. Alegría el cardenense fué el otro que secundó a Tellechea. De los que la suerte hizo perder, de los sallistas, Crucet y Guerra fueron los más distinguidos; aunque es justo reconocer que los componentes de los dos teams se extremaron en darnos una gran exhibición de basket ball.

Los scores fueron:

años. . . . . .

INSTITUTO HABANA

	f.g.	f.o.g.	f.c.
F. Sotolongo. . . .	2	1	1
F. Callines..	3	0	0
C. Fernández..	8	0	0
G. Cadalso..	0	0	2
G. Mena..	0	0	4
Alzugaray..	0	0	1
G. Nicksi..	0	0	2
Chavou..	0	0	0
Totales..	13	1	10

ESCOLAPIOS DE GUANABACOA

	f.g.	f.o.g.	f.c.
F. Fernández..	0	0	3
F. Tellería..	3	1	1
C. García..	1	0	0
G. Gutiérrez..	1	0	0
G. Hernández..	3	3	0
F. Llorens..	0	1	0
G. Figueras..	0	0	0
G. García..	0	0	0
Totales..	8	5	4

RESULTADO

E. Guanabacoa.. 21
I. Habana 27

Referee: R. Azcárate. Anotadores: C. Maicas, V. Blanco. Cronometristas: M. Guitart. Jugado en el Floor de Universidad. Fecha 28 de Enero de 1930.

LA SALLE

	f.g.	f.o.g.	f.c.
F. Chivás..	0	0	0
F. Guerra..	2	0	2
C. La Torre..	1	1	2
G. Crucet..	3	0	2
G. Sabatés..	1	1	2
Totales..	7	2	8

BELEN

	f.g.	f.o.g.	f.c.
F. Fernández	0	1	2
F. Talavera..	0	0	0
C. Galvis..	1	0	0
G. Alegría	2	0	1
G. Gastón..	0	0	1
F. Tellechea..	4	0	1
Sánchez..	0	0	1
Estevez..	1	0	0
Totales..	8	1	6

RESULTADO

Belén.. 17
La Salle 16

Referee: R. Plá y Mendieta. Anotadores: C. Maicas. V. Blanco. Cronometrista: J. O. Rodríguez. Jugado en el floor de Universidad. Fecha 28 de Enero de 1930.

40 AÑOS DE ÉXITO
VINO-LEGÍTIMO
PEPTONA-BARNET
FERROFOSFATADO
3 Copitas alimentan más que 100 gramos
CARNE FRESCA
Todo se asimila pronto sin digerir, descansa el estómago y el hígado
PREPARADO POR:
Droguería "Sarrá" - La Mayor

USE
SANITUBE
Para EVITAR las enfermedades secretas. Cuidado con las imitaciones. Pida folletos á la Agencia en Cuba.
Farmacia Dr. Espino
Zulueta 36½, Habana

A LOS SASTRES

Telas inglesas Azul y Negro garantizadas contra SOL, AIRE, MAR. Cada corte de Traje lleva la marca "BELWARP"

Desde el primero de Febrero están a su disposición los muestrarios de Muselinas Inglesas, Tela Ecuatorial Priestleys, Frescolana Favorita, y Driles de lino imperiales y blancos, acabados de recibir para el verano de 1930.

ALMACEN DE PAÑOS
SOBRINOS DE NAZABAL
MURALLA 70

M.E.C.D. 2016

ANUNCIOS CLASIFICADOS DE ULTIMA HORA

Alquileres

Habana

SE ALQUILAN

Los espléndidos y ventilados, primero y segundo piso del bonito chalet: Neptuno 279, entre Infanta y Basarrate. Informan en la planta baja.

UH 4393 28 feb 2

EN SAN JOSE Y HOSPITAL

Alquilo los cómodos y modernos altos compuestos sala; 2 amplias habitaciones; baño moderno; comedor al fondo; y servicio de criados; cocina de gas; siempre agua. Lla llave en la bodega. Informes: U-7017.

3856 25—30 En.

SE ALQUILA EN VIGIA 50, UNA planta baja, compuesta: 3|4, sala, comedor, servicios modernos. Informan, Telf. M-4725.

C7143 26 feb 3

EN $28.00, ALQUILO PISO ALTO, moderno, muy fresco: Figuras número 37, entre Monte y Tenerife. Amplia sala, dos habitaciones, cuarto baño lujoso completo, intercalado, con piezas de porcelana, calentador, espejo y cocina de gas. Nunca falta agua. Llaves: bodega Figuras y Tenerife. Informan: Teléfono A-1320.

UH3895 25—30 En.

SE ALQUILAN EN HORNOS Y VApor, a una cuadra del Parque Maceo, bonitos pisos, acabados de fabricar. Agua caliente y fría; sala; comedor; dos habitaciones; baño intercalado y cocina. La llave en la carnicería. Informan: Teléfono M-2837.

UH4158T 27—2 Feb.

JOVELLAR 53, A UNA CUADRA S. Lázaro, se alquilan departamentos baño intercalado, luz, todo moderno, a $22 y $25. M-5172

4427 28 ene 31

PARA CLINICA COLEGIO O NUmerosa familia, se alquila la planta alta de la amplia y moderna casa calle Once 146 entre J y K, Vedado, en la acera de la sombra compuesta de gran sala, 2 halls, 9 cuartos amplios, con cuatro baños y closet, hermoso comedor, pantry, despensa cocina. En la azotea cuatro cuartos con baño completo. Alquiler según contrato y garantía. La llave e informes, Pedro Pablo Smith, O'Reilly 44. A-6479 o F-2157

4403 28 enero 31

TEJADILLO 8. SE ALQUILA LA planta alta, compuesta de sala recibidor, seis cuartos grandes, con lavabos en todos ellos, varios baños, comedor, pantry cocina y cuarto de criados. Buena para oficinas o familia numerosa. Alquiler, $80. La llave e informes, Pedro Pablo Smith, O'Reilly 44, A-6479 ó F-2157.

4404 28 enero 31

SE ALQUILA LA CASA VILLEGAS 104, cerca a Muralla con sala, 3|4, patio, cocina y servicios. Informan en la misma.

4380 28 ene 31

SE ALQUILA LA CASA DE PLANTA baja, José de San Martín (San José), número 72, entre Escobar y Lealtad de gran capacidad, para carpintería, almacén, etc., reedificándose adaptada al objeto para lo que se arriende. Informan en la calle C número 230. Vedado.

4356 28 feb 1

SE ALQUILAN LOS BAJOS, CRESpo número 40, sala, saleta 3 cuartos, baño intercalado, comedor al fondo, cocina gas, servicios criados, teléfono A-6647. La llave en los altos.

4359 28 feb 2

ALQUILO EN $30 LA CASA DESagüe y Morales, media cuadra de Infanta, con sala tres habitaciones grandes, comedor patio grande, cocina y servicios, la llave en la bodega| Informan, Lealtad 238, Telfs. A-2689 y U-2256.

4360 28 enero 31

ALQUILO ALTOS EN HABANA ESquina Peña Pobre. Sala, comedor, tres habitaciones baño intercalado completo, calentador gas, servicio de criados, motor para agua. Informes, F-3749.

4390 28 feb 3

INDIO 14, CASI ESQUINA MONte, se alquila: bajos derecha, sala, saleta, cuatro habitaciones con ventanas exteriores, baño intercalado, calentador, cocina gas, comedor, cuarto servicio de criado, $70. Dres. Mantecón y Rivas, Aguiar 45. Telf. M-2603.

4431 28 ene 1 feb

SE ALQUILA EN 16 No 182 CASI esquina a 23 una casa estilo Renacimiento español con sala, comedor, gabinete, 4 cuartos, baño intercalado, cocina y servicio de criados. Informan en la misma, teléfonos F-4376 F-4812, precio de situación.

UH 4341 27 E 30

Vedado

SE ALQUILAN EN 21 ESQUINA A ,4 altos modernos, con tres grandes habitaciones, sala, recibidor, comedor, espléndido baño, cuarto y servicio de criados. Informan en los bajos.. F-6068.

UH 4236 T 27-30 E

PISO ALTO: CALLE 15 NUMERO 253, entre E y F, para familia numerosa, gran sala; 7 cuartos; 4 balcones a la calle; comedor; 2 baños; cocina; galería cubierta, etc. Informes y llave: Hotel Savoy, F esquina 15, Vedado; y Telf. F-5270.

UH210 22 Indf.

LOMA DE LA UNIVERSIDAD: CAsa moderna: Mazón número 1, entre Neptuno y San Miguel, sala; saleta; cuatro cuartos; buen baño intercalado; comedor; pantry; cocina; cuarto y servicio criados. Telf. F-1231. Llaves en la misma.

UH 3869T 25—31 En.

SE ALQUILA UN HERMOSO CHAlet en 8 entre 13 y 15, Vedado. Compuesto de sala, recibidor, 5 habitaciones, sala de comer, cocina garage para dos máquinas, cuartos y servicios para criados. La llave en la bodega de la esquina. Informan en el teléfono F-5386.

UH 3958 25 ene 30

SE ALQUILA EL ALTO DE LA CAsa 17 número 482-F, entre 10 y 12, Vedado, compuesto de terraza, sala, recibidor, tres habitaciones, baño intercalado comedor, cocina, cuarto y servicios de criados. La llave en la bodega de enfrente. Informan en el Telf. F-5386.

UH 3959 25 ene 30

VEDADO, ALQUILO MUY BARATAS las casas Once 105-107 y 109, entre L y M, frente al Malecón. Informes al 103. F-4102.

4420 28 enero 31

CASA MODERNA COMPUESTA DE jardín, portal, sala, comedor, dos cuartos, baño, cocina y garage, a media cuadra de distancia. 2 entre 35 y 37, número 300, Vedado. Precio, 25 pesos. Informes al lado. Teléfono F-2187.

4347 28 febrero 1

Anúnciese en el 'Diario de la Marina'

Alquileres

Almendares y Marianao

REPARTO ALMENDARES, EN B Y 14 Se alquilan unos hermosos altos, con sala, comedor, tres grandes habitaciones, baño, cocina terraza al fondo y cuarto de criado. Llave en la botica. Informes: Dr. Pagés. Teléfono F-4483.

28 Feb. 2.

Cerro y Palatino

SE ALQUILA CASITA MODERNA $19. Domínguez 42, esquina a Ayesterán. Sala; comedor; cuarto; cocina; servicios; luz. La llave en la misma. Teléfono A-9757.

UH3859 25—29 En.

SE ALQUILA LA CASA SAN SALvador número 7 A en el Cerro, compuesta de sala, tres habitaciones, baño, cocina y demás servicios. La llave en la bodega de la esquina. Informan en el teléfono F-5386.

UH 3957 25 en 30

SE ALQUILAN VARIAS CASITAS en la calle de Santa Rosa número 1, en el barrio del Pilar, compuestas de 2 habitaciones, cocina, patio, baño y demás servicios, el encargado tiene las llaves. Informan en el teléfono F-5386.

UH 3956 25 en 30

Luyanó

MODERNA CASA SE ALQUILA EN Compromiso 21, y Cueto, con sala, dos cuartos, comedor y baño intercalado. 25 pesos. Telf. X-3490.

4415 28 ene 1 feb

ALQUILO CASA FIGURA CHALECIto, Rosa Henríquez entre Pernas y Luyanó, media cuadra tranvías, portal, sala 3 habitaciones, comedor, baño moderno, cocina, patios. Llaves, bodega.

4378 28 feb 3

Santos Suárez y Lawton

SANTOS SUAREZ, CASITA DE GUSto, se alquila para 1o Pasaje Este 18 entre G. Lee y Lacret. M-1934. Señor Morán.

UH 4084 26 en 31

SAN BERNARDINO 24, A DOS CUAdras carros Santos Suárez, se alquilan casitas modernas, con luz, todo moderno $16 y $18. M-5172.

4426 28 enero 31

LINDA CASA, $45. DECORADA EN colores, una cuadra de los colegios Estrella y Lourdes se compone de portal, jardín, sala, tres habitaciones, comedor al fondo, lindo baño, con agua caliente servicio de criados, y entrada independiente Libertad número 55, entre San Antonio y Pasaje Enrique. Informan, A-6675.

4381 28 ene 31

Jesús del Monte y Víbora

ALQUILO EN $22 CASA MILAGROS 124 entre Lawton y Armas sala, comedor, dos cuartos, buen baño, cocina y patio, una cuadra tranvías.

4397 28 feb 1

SE ALQUILA SAN MARIANO NUM. 18, a una cuadra de la calzada con muchas comodidades, con garage y recién pintada. Llave en el 25. Informes en el teléfono M-3893.

4365 28 febrero 5

SE ALQUILA NLOS BAJOS DE DOlores y San Leonardo, una cuadra de Toyo. La llave, bodega. Teléfono M-1750.

4352 28 febrero 2

Locales y Naves

GRAN LOCAL SE ALQUILA

La esquina de Prado y Monte, Edificio Zetina. disponible para el 1 de Febrero. Se admiten proposisiones. Informan en el mismo y en Reina 8. Depósito de Tabacos.

UH 4302 27-30 En

SE ALQUILA EN ARZOBISPO NUmero 1, un hermoso local con su horno, propio para dulcería, panadería y galletería. La llave en la bodega de la esquina Informan en el teléfono F-5386. Precio, $50 mensuales.

UH 3955 25 ene 30

ALQUILO LOCAL, COMERCIANTE, Aproveche esta única oportunidad en su vida. En lo mejor de Galiano. En la mejor acera (la de la brisa), modernísimo local pegado a San Rafael, se da contrato, no se pide regalía, éxito seguro para cualquier clase de comercio, alquiler equitativo. Si ambiciona labrarse un porvenir, ande pronto. Más informes en el mismo. Galiano 90.

UH 4134 26 ene 29

MAGNIFICO LOCAL PARA ALMAcén o depósito, en Habana 109. Informan: en el mismo.

UH4171 27—1 Feb.

SE ALQUILA LA HERMOSA NAve calle Estrella número 164, entre Marqués González y Oquendo, acabada de reconstruir, propia para depósito, almacén o garage, con tanque subterráneo para gasolina. Se da contrato y módico alquiler. Informan, doctores Mantecón y Riva. Aguiar 45, bajos. Teléfono M-2663.

4432 28 en 1 feb

Apartamentos y departamentos

ROMAY 44

SE alquila Departamentos de sala, dormitorio, cocina, patio y luz, de 14 a 18 pesos, y casa, de 23 a 35.

UH 4366 28 feb 3

CALLE 9a. No. 16 ENTRE H E I, VEdado. Apartamentos modernos, confortables, elegantes, independientes, sala, comedor, dos habitaciones, patio, gas, baño completo. Alquileres $28 y $35.00.

UH 4303 27E30

SE ALQUILA UN APARTAMENTO con dos habitaciones y baño completo en Crespo 80, altos, en la azotea, entrada independiente.

4364,28 ene 31

DEPARTAMENTO ACREDITADO EN puesto de frutas, se alquila en Almendares 18 y Primera, precio, 20 pesos con vivienda. Informan al lado, bodega.

3197 28 feb 1

Habitaciones

REINA NUM. 2

Frente Precios Fijos, familia española, cede habitación con toda asistencia, buen baño, precio de situación.

4439 28 enero 31

SE ALQUILAN 2 HABITACIONES grandes y ventiladas una con lavabo, juntas o separadas, mucha moralidad Luz toda la noche y teléfono. Precio, $10 y $12. Chacón número 10, bajos.

4358 28 feb 1

SE ALQUILAN DOS HABITACIONES juntas o separadas, con vista a la calle, claras y ventiladas, en O'Reilly 50 altos.

4384 28 ene 31

Alquileres

Habitaciones

ALQUILO DOS HABITACIONES CON garage para dos máquinas juntas o separadas. Calle 2 entre 37 y 39, número 320, Vedado Informes en la misma. Telf. M-2187.

4348 28 feb 1

Fincas rústicas

FINCA

Se arrienda una finca situada en Corralillo (Sagua la Grande) compuesta de 40 caballerías, propia para toda clase de cultivos y para ganado. Está dividida en dos fincas y cercadas. Para más informes: Vda. de Campa 19 número 7. Teléfono F-2099

3549 23—31 En.

Se Solicitan

Varios

SE SOLICITA UNA JOVEN ESPAñola que sepa cocinar bien, que ayude a la limpieza para un matrimonio solo. Sueldo, $30. Tiene que dormir en la colocación, que sea lucida Telf. U-4801.

UH C7150 28 en 31

JOVEN NO MAYOR DE 20 AÑOS que domine el inglés y la correspondencia, para intérprete. Informes, señor César. Habana número 136, altos.

4012 26 ene 29

MANEJADORA, SE SOLICITA UNA buena, que tenga buenas referencias. Calle 16 entre Quinta y Tercera. Reparto Miramar.

C7151 28 feb 6

JOVEN ARGENTINO PROFESOR DE bailes, desea sala para sus clases. Ha de ser casa de estricta moralidad. F-3987.

4369-70 28 ene 31

GANE $50 SEMANALES O MAS. Necesitamos agentes en toda la isla, que estén representando compañías de seguros o cosa análoga, bien relacionados con comerciantes. Diríjanse International System, Apartado 1167, Habana

4406 28 ene 31

COCINERA SE NECESITA UNA BUEna que sepa bien su obligación y que pueda dar referencias de las casas donde haya servido. Calle 17 número 148, entre J y K.

4438 28 ene 30

PARA ALQUILAR UN APARTAMENto en sociedad, solicito persona decente que pueda pagar de 15 a 20 pesos mensuales, en lugar céntrico Informa: López, de 12 a 1, Teléfono A-7982.

3966 26 E. 29.

SE NECESITA UNA JOVEN ESPAÑOla para cuartos y coser. Se exigen referencias. Que esté acostumbrada a servir. Estrada Palma 23, Víbora.

UH 4334 27 E 29

Se Ofrecen

Chauffeurs

DESEA COLOCARSE MATRIMONIO español. El es chofer mecánico, once años en el oficio, ella de criada de cuartos, comedor o manejadora; ambos son serios y trabajadores, y con modestas pretensiones. Informan, F-6250.

UH 4437 28 feb 3

CHOFER ESPAÑOL HOMBRE FORmal y cumplidor se ofrece para casa particular o de comercio, tiene buenas recomendaciones. Tel M-4190 Daniel.

UH 4333 27 E 30

Se Ofrecen

Chauffeurs

SE DESEA COLOCAR UN CHOFER, tiene título de mecánico y buenas referencias. Telf. U-2786.

4395 28 enero 31

Modistas

UNA MODISTA OFRECE SU TRAbajo a las señoras que deseen ser servidas en sus casas particulares. Artista en confecciones, se hacen unos trabajos tan perfectos que favorecen la expresión de simpatía y juvenil, Corte y costura, francés. Informan M-2313, departamento 33.

4248 27-1 Feb

Manejadoras

SE OFRECE JOVEN QUE HABLA inglés y español, para manejadora, es cariñosa y le enseña a los niños a hablar inglés. M-4230.

4445 28 ene 31

JOVEN CUBANA DESEA COLOCARse para manejadora, sin pretensiones. Informes, Telf. M-4783.

4388 28 ene 30

SE DESEAN COLOCAR DOS MUCHAchas españolas, una manejadora o criada de cuarto y la otra criada de mano, tienen buenas referencias. F-3881.

7152 28 ene 31

SE DESEA COLOCAR UNA MUCHAcha para manejadora o criada de mano, tiene buenas referencias. Bernaza 58. Telf. M-5340.

4428 28 ene 1 feb

DESEA COLOCARSE UNA MUCHAcha de color, de manejadora. Habla inglés. Informan FO-2763

4417-18 28 en 31

Varios

SEÑORITA INGLESA DESEA VIVIR con buena familia cubana para enseñar inglés y francés de 4 a 8 y tener el resto del día a su propia disposición. Telf F-5413.

4414 28 ene 11 feb

DESEA COLOCARSE UNA JOVEN doncella, acompañar señora y señorita, o si no para el comedor, tiene referencias, lleva tiempo en el país pregunten a María. Telf. A-8645.

4371 28 enero 30

MATRIMONIO ESPAÑOL DESEA una casa para trabajar como encargados. Informan, Telf. A-7975.

4389 28 feb 6

Criadas y criados

SE DESEA COLOCAR UNA JOVEN blanca del campo, para criada de mano, de cuartos o manejadora; sabe cumplir con sus obligaciones. Llame al Telf. F-5666.

UH 4199 27—30 En

SE DESEA COLOCAR UN CRIADO de manos español; está acostumbrado al servicio fino y tiene buenas referencias. Teléfono I-7072.

UH4205 27—1 Feb.

SE OFRECE UN BUEN CRIADO DE mano, de 25 años, sabe servir a la mesa y muy práctico en servicio de limpieza, tiene buenos informes de las casas que trabajó. Informan teléfono F-1925.

UH 4290 27 E 29

SE DESEA COLOCAR UNA PENINsular de criada de mano o manejadora, lleva tiempo en el país, tiene buenas referencias y sabe cumplir con su obligación. Vapor 36. Teléfono U-6727.

UH 4221 27-30 En

DESEA COLOCARSE UNA JOVEN ESpañola para criada de mano, manejadora o cuartos. Desea casa de moralidad. Informes, San José 48, letra A. U-7425.

UH 4070 26 en 29

Se Ofrecen

Criadas y Criados

SE OFRECE JOVEN ESPAÑOLA, MUY práctica en el servicio fino, con familia honorable, para doncella o cuartos y coser, ha estado en casas de buenas familias y con magníficas recomendaciones. Telf. M-3440.

UH 4113 26 ene 29

SE DESEA COLOCAR UNA JOVEN española de criada de cuartos o de comedor, tiene buenas referencias. Telf. M-7023.

4441 28 enero 30

JOVEN ESPAÑOLA SE DESEA COlocar para criada y servir la mesa, con referencias. Telf. U-3591.

4436 28 ene 31

DESEAN COLOCARSE DOS JOVENES españolas para cuartos o comedor. Tienen referencias. Llamen al teléfono A-7662.

4434 28 enero 30

SE OFRECE JOVEN ESPAÑOL PAra criado, tiene buenas referencias de casas conocidas y sabe servir muy bien al comedor. Tel. M-5384.

UH 4308 27 E 29

SE DESEA COLOCAR UNA MUCHAcha, para criada de mano o de cuartos, en casa de moralidad. Teléfono FO-2782.

UH 4031 26 en 29

DESEA COLOCARSE UNA MUCHAcha española para criada de mano o de habitaciones, desea casa de moralidad. Teléfono F-4414.

UH 4252 27-29 En

SE DESEA COLOCAR UNA JOVEN española, para criada de mano o para los quehaceres de una casa chica. Informan, Telf. M-6871.

4383 28 ene 31

JOVEN JAPONES DESEA COLOCARse en casa particular, buen criado de mano es muy serio y trabajador. Informan, Telf. A-9814.

4382 28 feb 1

SE OFRECE CRIADO JAPONES, habla inglés, con buenas referencias y no tiene pretensiones. Informan, Telf. A-5343.

4419 28 ene 31

SE COLOCA UNA JOVEN ESPAÑOla para los quehaceres de corta familia. No tiene pretensiones Sin melena. Con buenas referencias. No se coloca por menos de $25. Llamen al Telf. A-3922.

4385 28 ene 30

SE DESEA COLOCAR UNA JOVEN española, para comedor, cuartos y si es matrimonio solo, para todo el servicio. Tiene referencias. U-4669. Pregunten por Josefa.

4410 28 enero 30

JOVEN PENINSULAR DESEA COlocarse para criada de mano. Telf. I-7597.

4361 28 enero 31

SE DESEA COLOCAR UNA MUCHAcha española, para cuartos o para todo el servicio fino de una corta familia. Tiene referencias. Para más informes, Telf. I-7407.

4243 27 ene 31

SE OFRECE MUCHACHACHA ESPAñola para criada de mano, sabe servir a comedor, coser y lavar ropa fina. Tiene tiempo en el país y referencias buenas. M-7122

4373 28 ene 31

SE DESEA COLOCAR JOVEN ESpañol, de criado, sabe trabajar y tiene buenas referencias. Informan, teléfono I-7587.

4372 28 enero 30

SE DESEA COLOCAR UNA SEÑOra para una limpieza de todo el día o para los quehaceres de un matrimonio solo, tiene referencias y no duerme en la colocación. Teléfono M-4683.

4423 28 ene 30

Se Ofrecen

Criadas y Criados

UN BUEN CRIADO ESPAÑOL, MEdiana edad, se ofrece lo mismo portero, camarero o cualquier trabajo, persona de toda confianza buenas referencias Telf. M-5103.

4368 28 ene 30

SE OFRECE ESPAÑOLA DE MEDIAna edad para criada y ayudar en la cocina o cuidar niñas grandes, tiene buenas recomendaciones. Teléfono F-2820.

4367 28 nero 30

SAÑORA DE EDAD, SE OFRECE PAra limpiar habitación u oficina razón de 2 a 6. Telf. A-3473.

4377 28 enero 31

DESEA COLOCARSE UNA JOVEN española para criada de mano o de cuartos, tiene buenas referencias de donde ha trabajado Informan, F-1925.

4422 28 ene 30

SE OFRECEN DOS MUCHACHAS PAra cuartos y coser o para criada de mano, una para limpiar por horas tienen muy buenas refreencias. Telf M-9636.

4430 28 enero 31

DESEA COLOCARSE UNA JOVEN española, de criada de mano o manejadora, lleva tiempo en el país. M-5895. Genoveva.

4425 28 enero 30

SE OFRECE JOVEN ESPAÑOLA PAra criada de mano o para comedor o cuartos tiene buenas referencias de donde ha trabajado mucho tiempo. Informan Telf. M-9578.

4412 28 enero 30

COCINERA ESPAÑOLA, MONTAÑEsa y criada de cuartos, desean colocarse, tienen buenas referencias cocina a la criolla y a la española, duermen en la colocación, no tienen familiares. Telf. A-3343.

4409 28 enero 30

UNA MUCHACHA ESPAÑOLA DEsea colocarse para criada de mano o todo el servicio de corta familia. Tiene referencias. Informan, M-5165.

4405 28 ene 30

SE DESEA COLOCAR UNA MUCHAcha española de criada de mano, tiene recomendaciones, duerme en la colocación. Telf M-3482.

4402 28 enero 31

SE OFRECE UN BUEN CRIADO ESpañol y una buena criada o habitaciones, sabe coser (no son parientes), ambos tienen referencias de casas respetables, respectivamente. Telf. A-4792. Tintorería.

4399 28 enero 30

SE DESEA COLOCAR UNA CRIADA de mano o manejadora española, tiene referencias. Llame al Telf X-2682.

4398 28 enero 31

Cocineras y cocineros

DESEA COLOCARSE UNA JOVEN, magnífica cocinera y repostera, de color, en casa de corta familia cubana o americana, muy cumplidora, tiene quien la recomiende. Teléfono F-6206.

UH 4097 26 ene 29

DASEA COLOCARSE UNA MUCHAcha española, de cocinera, es repostera no duerme en la colocación, sabe cumplir con su obligación. Informan F-5126, F-6176.

4443 28 ene 31

DESEA COLOCARSE UNA JOVEN que habla inglés y español, para cocinar o servicio de matrimonio. Es decente y formal y tiene recomendación. Telf. M-4230.

4444 28 enero 31

SE OFRECE COCINERA REPOSTEra, española, cocina criolla y española, tiene referencias, hace compra dispone comida, sueldo de 30 a 35 pesos. Telf. -M6272.

4407 28 ene 30

Se Ofrecen

Cocineras y cocineros

UNA SEÑORA MEXICANA DESEA colocarse de cocinera o criada de mano, no duerme en la colocación. Informan, Sitios 10 altos, o teléfono M-4102.

4354 28 enero 31

SE DESEA COLOCAR INMEJORAble cocinera de color, repostera, con referencias de buenas casas donde ha trabajado, lo mismo en repartos o en la Habana. M-7122.

4374 28 enero 30

UNA COCINERA DE COLOR DESEA colocarse con buen sueldo, y familia americana o cubana es conocedora del oficio y cumplidora. Habla inglés y español. M-4787, Esther.

4362 28 ene 30

DESEA COLOCARSE UNA JOVEN española de cocinera, sabe hacer dulces, es formal y cumplidora, tiene referencias, Telf. M-5895. Pregunten por Manuela.

4376 28 ene 30

SE OFRECE UN BUEN COCINERO chino, cocina española y criolla, sabe de repostería y tiene buenas referencias. Telf. M-9578.

4411 28 en 30

SE OFRECE UNA BUENA COCINEra, cocina a la española y a la criolla, sabe de repostería y tiene buenas referencias de casas particulares. Telf. M-9578.

4413 28 ene 30

SE DESEA COLOCAR SEÑORA ESpañola de cocinera repostera, sabe cocinar a la criolla, española y americana. Tiene referencias, lo mismo le da dormir afuera que en la colocación. Telf. A-9813.

4408 28 en 30

SE OFRECE COCINERO REPOSTEro, español sin pretensiones, limpio y trabajador. Telf. M-4001.

4400 28 enero 31

DESEA COLOCARSE JOVEN ESPAÑOla, buena cocinera y criada, para una o ambas cosas. Informes en Corrales 114. Telf. M-4211.

4394 28 enero 30

DESEA COLOCARSE UN ASIATICO cocinero repostero, en casa particular, cocina española o criolla, muchos años práctica, llamen teléfono M-4775

4392 28 enero 30

SE DESEA COLOCAR UN BUEN COcinero de color joven fino, aseado, hace dulces, tiene referencias, prefiere casa particular. Telf. M-4507.

4350 28 enero 30

UNA ESPAÑOLA, F-5935, COCINEra, desea colocarse en casa de moralidad lleva tiempo en el país, no duerme en la colocación. Tiene buenos informes No hace plaza.

4387 28 ene 30

DESEA COLOCARSE UNA BUENA cocinera es repostera, sabe cumplir con su obligación y tiene buenas recomendaciones. Telf. M-9021.

4346 28 ene 30

SE OFRECE UN COCINERO DE MEdiana edad, cocina a la española y la criolla, sabe de repostería, tiene quien lo garantice. Telf. U-7051.

4355 28 enero 31

Se Compran

COMPRO CASA QUE VALGA HASta 12,000 pesos, en la Habana, y doy en parte de pago, solar de esquina, con una superficie de 1,100 varas, situado Calzada de Jesús del Monte, próximo al paradero. Valor del terreno $7,000 y doy la diferencia en efectivo. Si le interesa este anuncio, tengo la bondad de pasar por Chacón 23, bajos, Quinta, M-7730, y trataremos.

4448 28 feb 2

Se Venden

Casas

COMPRO Y VENDO

CASAS, SOLARES Y ESPLENDIdos chalets en el Vedado, Miramar y Repartos Alturas de Almendares, Almendares, La Sierra. Casas en la Habana y sus barrios. Fincas rústicas en Camagüey y demás provincias. Doy dinero en primeras hipotecas sobre casas en la Habana, Vedado, Jesús del Monte, sobre Miramar y Marianao. Sobre fincas rústicas en cualquiera de las seis provincias, siempre que haya buenas garantías. Informa, M. de J. Acevedo, Notario Comercial. Obispo 59, Telf. M-9036.

UH7032 9—8 Feb.

GRAN OCASION DE HACERSE DE la mejor esquina de la Víbora, Patrocinio y Juan Delgado, con 3,000 varas, para una gran residencia o varios chalets, tiene agua, alcantarillado y luz, está a dos cuadras del parque Mendoza. Informes, Banco del Canadá, Dpto. 322, Telf. A-8875.

UH 4351T 28 feb 1

VEDADO, CALLE 17 CASA EN $17.000

Vendo casa moderna, de dos plantas, independientes. Cada planta sala 5|4, baño completot, cocina, comedor, 1|4 y servicios criados. Otra, calle 6, solar completo, con sala, 6|4, dos baños y demás servicios. Precio, $25 000. Informes Chacón 23, Quintana M-7730.

4449 28 ene 30

VENDO CHALET DE ESQUINA PROximo al Colegio de Belén, compuesto de jardín, portal, sala, dos cuartos, baño, comedor al fondo y una casita independiente, fabricación moderna citarón, $4,100 No corredores. Telf. X-3276.

4442 28 ene 31

SE VENDE LA CASA ESPERANZA número 16 Cerro, a cuadra y media de la Calzada de Palatino, de mampostería, moderna. Precio, 2,600 pesos. Informa en la misma, su dueño, señor Codina.

4433 28 ene 31

GANGA. SE VENDE VIVES 91, EN $8,500, dos plantas, por $1,500 puede quedarse con ellas. Informes directos con la dueña en Peñalver 63.

4421 28 ene 1 feb

Solares

SOLAR EN AYESTERAN A UNA cuadra de Carlos III, contiene 1,042 varas cuadradas a razón de $25.00, más informes al F-2623 de 6 a 9 p. m.

UH 4275 27 Feb 3

LIQUIDACION DE VARIOS SOLARES

Ampliación Almendares, Avenida Sexta entre 10 y 11, solar de 24 por 46 a $2.90 vara. Calle 12 entre Avenida Quinta y Sexta solar de 20 por 47, a $4.80 vara. Calle 11 entre Consulado y 9venida Primera, solar de 12 por 37, a $3.75 vara. Calle B entre 18 y Fuentes, solar de 20 por 42, a $5.75 vara. Dueño, Chacón 23, Quintana, M-7730.

4447 28 enero 30

Se Venden

Solares

Vedado calle 8 cerca de 23, 660 metros a 7 pesos metro. JOSE DELAGE Empedrado 30. A-4442.

Fincas Rústicas

FINCAS PAPERAS VENDO VARIAS de dos, 2 y media, tres y más caballerías en provincia Habana y Pinar del Río, con abundancia agua para riego. Otras más pequeñas para recreo y cultivos. Buenos negocios todas. Una caballería carretera, buena tierra, pozo fértil, vivienda, casa curar tabaco, árboles frutales: $3,800. A. M. Lago, Maceo 1, San Antonio de los Baños.

UH 4267 27 Feb 2

Establecimientos

BODEGA MUY BARATA 900 — Moderna y casa para familia en la misma, Santa Catalina 27. Es Bustura, Teléfono X-2360.

UH 4204 27 E 29

VENDO VIDRIERA TABACOS EN $1,300

Barrio comercial, su dueño no la puede atender, vende $28 garantizados. Informan Antón Recio y Monte, Benito, Café.

UH 4278 27-30 En

GRAN CAFE Y FONDA

$8,500 Gran café, fonda y vidriera tabacos. Vende $3,500 mensuales, el mejor montado de Marianao. Dan facilidades de pago. Informan Avenida Menocal 43 D. U-1802. Señor Llenín.

4435 28 feb 1

VIDRIERA DE TABACOS

Vendo. Está situada en calzada, en el mismo local hay café y billares una oficina en los altos un Juzgado al lado. Buen negocio para uno o dos socios quieran trabajar. Véala y se convencerá. Más informes en el teléfono M-5711.

4424 28 feb 27

VENDO BODEGA CANTINERA, CALzada San Lázaro, buen contrato, alquiler 30 pesos. Precio, $4,500 poco contado. Trato directo, Oficina Marrero. Aguiar 72, Telf. A-7672. (No palucheros).

4363 28 enero 31

"DIARIO DE LA MARINA" ES EL DESAYUNO INDISPENSABLE DE TODA AMA DE CASA. POR ESO EL ANUNCIO INSERTADO EN LOS CLASIFICADOS DEL DEL "DIARIO" LOGRA SIEMPRE LO DESEADO.

Muebles y prendas

POR MUCHOS MOTIVOS

VENDEMOS MUY BARATO

Tenemos 43 años de establecidos y siempre fueron nuestros negocios muy serios. Como tenemos mucha práctica, sabemos la forma de servirle barato y bueno. Tenemos juegos de cuarto, de comedor, sala, y piezas sueltas de todas clases y categorías.

VERDADERAS GANGAS EN LIQUIDACION

Vendemos a plazos y al contado, barnizamos y reformamos muebles dejándolos nuevos y modernos.

NO HAY MATRIMONIO FELIZ SIN MUEBLES DE "SANTA TERESA". MUEBLERIA "SANTA TERESA" Teléfono A-3482

UH7105 20—19 Feb.

MUEBLES BARATOS

Hay escaparates desde $7, con lunas desde $15 hasta 30; camas de hierro, blancas 5, con rejilla 10, mesas de correderas redondas 6, aparadores 7, coquetas 7, seis sillas y dos sillones de caoba 13 sillas sueltas 1, sillones 2 un juego cuarto esmaltado 38, uno ídem, color caoba, con luna ovalada, 53; máquina de Singer, $22; una ídem, 18; juegos sala de mimbre con su lámpara 40, sillas de comedor, fiambreras camas madera y muchos otros que no se detallan a precios de verdadera ganga. La casa Bahamonde, Vives 155, una cuadra del Mercado Unico. Telf. A-2035.

4391 28 feb 7

Radios

SE VENDE UN MAGNIFICO RADIO completamente nuevo. Virtudes número 144 A, altos.

4386 28 ene 31

Varios

Cajas Registradoras NATIONAL

reconstruídas, todas últimos modelos, para exportación. Con una rebaja en precios desde 35 por ciento al 50 por ciento. También comptometros, máquinas de escribir y de sumar. Service Cash Register Corp., 31 West 14th. St., New York City, N. Y. Dirección cablegráfica "Servcaja".

Casas de Préstamos

GRAN LIQUIDACION

De trajes caballero, zapatos, capas de agua, abrigos mantones de Manila, baúles maletas, joyería y toda clase de muebles.

ROPAS, ALHAJAS, MUEBLES

Juegos de cuarto, sala, comedor y piezas sueltas. Pianos victrolas, máquinas de coser y escribir cuadros e instrumentos de música.

COMPRAMOS Y EMPEÑAMOS

Ropa de caballero, abrigos, máquinas, muebles y alhajas. Pagamos más números 62, 67 y 69 esquina a Mi que nadie "Los Jimaguas". Suárez sión. Telf. A-3339.

UH 14091 21 ene 31

Más Anuncios de ULTIMA HORA en la Página 19

CURSO DE INGLES POR RADIO QUE TRASMITE LA ESTACION C. M. W. 28ª Lección

Para trasmitir el día 31, a las 11 y media a. m. y a las 7 y media p. m.

SIGNIFICADO DE LAS PALABRAS CON EL SENTIDO QUE SE LES DA EN ESTA LECCION

En Inglés	En Español
same	mismo, etc.
size	tamaño
date	fecha
different	diferente, diferentes
small	pequeño
the other	el otro, etc.
both	ambos
name	nombre
some	algunos, etc.
long	largo, etc.
short	corto, etc.
length	longitud
rose	rosa
four	cuatro
box	caja
matches	fósforos
another	otro (de una serie)
many	muchos, muchas
much	mucho, mucha
poor	pobre
few	pocos, pocas
little	poco

TEXTO EN INGLES

I have before me a newspaper of Nov. 19th and a newspaper of Nov. 20th.
Are they the same price? Yes, they are.
Are they the same size? Yes, they are.
Are they the same colour? Yes, they are.
Are the dates the same? No, they are different.
Are the English lessons the same? No, they are different.

I have a large red book and a small blue book.
What colour are they? One is red and the other is blue.
What size are they? One is large and the other is small.

I have two small yellow pencils.
What colour are they? They are both yellow.
Are they the same colour? Yes, they are.

I have two books of the same name.
Are they a different size? No, they are not.
Are they the same size? Yes, they are.

Some of the lessons are long, others are short.
Are they all the same length? No, they are not.
Have they all the same number? No, they have not.

There are red roses, white roses, and yellow roses.
Are all roses the same colour? No, some are red, others are white, and others are yellow.

There are two red roses.
What colour are they? All of them are red.

There are four white roses.
What colour are they? All of them are white.

I take my box of matches, and open it. I take a match, then I take another, and another.
How many matches do I take? You take three.
Are they a different size? No, they are the same size.

A millionaire has many dollars, he has much money.
How many dollars has he? He has a million.
Has he much money? Yes, he has.

A poor man has few dollars, he has little money.
Has he many dollars? No, he has few.
Has he much money? No, he has little.

TEXTO EN ESPAÑOL

Yo tengo delante de mí un periódico de Nov. 19 y un periódico de Nov. 20.
¿Son ellos del mismo precio? Sí, lo son.
¿Son ellos del mismo tamaño? Sí, lo son.
¿Son ellos del mismo color? Sí, lo son.
¿Son las fechas las mismas? No, ellas son diferentes.
¿Son las lecciones de inglés las mismas? No, ellas son diferentes.

Yo tengo un libro rojo grande y un libro azul pequeño.
¿De qué color son ellos? Uno es rojo y el otro es azul.
¿De qué tamaño son ellos? Uno es grande y el otro es pequeño.

Yo tengo dos lápices amarillos pequeños.
¿De qué color son ellos? Ambos son amarillos.
¿Son ellos del mismo color? Sí, lo son.

Yo tengo dos libros del mismo nombre.
¿Son ellos de un tamaño diferente? No, no lo son.
¿Son ellos del mismo tamaño? Sí, lo son.

Algunas de las lecciones son largas, otras son cortas.
¿Son todas ellas de la misma longitud? No, no lo son.
¿Tienen todas ellas el mismo número? No, no lo tienen.

Hay rosas rojas, blancas y amarillas.
¿Son todas las rosas del mismo color? No, algunas son rojas, otras son blancas y otras son amarillas.

Hay dos rosas rojas.
¿De qué color son ellas? Todas son rojas.

Hay cuatro rosas blancas.
¿De qué color son ellas? Todas son blancas.

Yo tomo mi caja de fósforos, y la abro, yo tomo un fósforo, después yo tomo otro, y otro.
¿Cuántos fósforos tomo yo? Usted toma tres.
¿Son ellos de un tamaño diferente? No, ellos son del mismo tamaño.

Un millonario tiene muchos pesos, él tiene mucho dinero.
¿Cuántos pesos tiene él? El tiene un millón.
¿Tiene él mucho dinero? Sí lo tiene.

Un hombre pobre tiene pocos pesos, él tiene poco dinero.
¿Tiene él muchos pesos? No, él tiene pocos.
¿Tiene él mucho dinero? No, él tiene poco.

NOTA.—Estas lecciones deben ser recortadas y tenerse a la mano, para irlas leyendo a medida que las trasmita Mr. Thomas Lismore, profesor del Colegio de Belén, quien tiene a su cargo el curso. Las trasmisiones se harán todos los días, excepto los domingos.

M.E.C.D. 2016

Más Anuncios de Ultima Hora

Casas de Préstamos

Asombrosa Liquidación

JUEGOS DE CUARTO

Uno de tres cuerpos de caoba barnizado en dos tonos y decorado $325. Otro id. de color nogal decoraciones Romanas muy fino $280. Id. marqueteado $180. otro más Id. $150; uno de señorita decorado y jaspeado $75., y algunos mas de $50.

JUEGOS DE COMEDOR

Uno de Renacimiento policromado $250, uno id. de caoba, enchapado, color nogal $180; uno id. de color majagua decorado $90; otro marqueteado $80, y varios más $65.

Juegos de Sala.

Uno de caoba con filete de bronce de diez piezas, $120, uno color aceituna $80 uno id., color lila $75, y varios más a $35.

Objetos Varios

Una Pianola eléctrica nueva lo mejor $250, otra Melville Clark $180 Victroia Ortofónica $65; una id., Ultrafónica $65; otra sistema Ortofónica $40; Fonográfos a $5; Aparadores ovalados con crista $16; Coquetas modernas a $10 Mesas de correderas $8; Máquinas de coser a $10; Camas de $6 en adelante e infinidad de piezas que damos a precios increíbles.

Equipajes

Baules Escaparates a $15, de Camarote y bodega a $8, y maletas de un peso en adelante y una infinidad de cuadros a precios sin competencia.

Visiten esta casa, y se convencerán Gloria 123 y 127 entre Indio y S. Nicolás "La Casa Ferro" Teléfono M-1296.

NOTA: Compramos y cambiamos muebles modernos.

OTRA: Tenemos camiones para mudadas a precios económicos y personal competente.

UH 1381 9—9 Feb.

Dinero e Hipotecas

DINERO

DEL 1 AL 5%
CON GARANTIA DE JOYAS.
LA PERLA"
ANIMAS 84, casi esq. a GALIANO

3095 18—18 Feb.

Para el Hogar

Comidas a domicilio

FONDA LA ANDALUZA. LA PRIMERA de 17 esquina a Baños, Vedado. Se sirve comida a domicilio y admitimos abonados a la mesa, esmerado servicio a la carta, precio convencional, una persona, 18 pesos, dos 35 pesos; tres, 50 pesos. Telf. F-5660.

4349 28 febrero 3

Afinadores

Sólo pr $2.50 AFINO SU PIANO, poniéndole cuerdas gratis y nuevas; exterminación radical del ratón; pianolas sin sonar, quedarán flamantísimas, por $20. Oscar, Telf. X-2173.

4379 28 ene 31

Reparación de Muebles

AVISE AL TELEFONO U-3566

Para reformar sus muebles, por antiguos que sean los dejamos de los tipos más modernos, los barnizamos en todos colores. Laqueamos y tapizamos, le hacemos el mueble que usted quiera, le facilitamos muebles en cuanto arregla los suyos. Precios de ganda. Telf. U-3566

UH 4416 28 feb 7

Para las Damas

Abrigos de Seda

Tenemos más de 300, todos forrados con raso y piel a

$6.98

ABRIGOS DE SATIN MUY FINO forrados con raso y piel a

$4.50

ABRIGOS DE PAÑO hechuras a la última moda a

$4.98

Pedidos al interior 50 cts. extra para flete. Liquidamos grandes lotes de vestidos de seda, holán y warandol a precios de verdadera ganga. Toda nuestra mercancía es fresca; confeccionada según los últimos modelos. Nuestra casa es la más antigua en Cuba dedicada a este giro.

"CASA GONDRAND"

Amistad 52 entre Neptuno y San Miguel.—M-3828.

2042 3 Feb 2

MARIA LACALLE

La sin rival corsetería vuelve a hacer corsets con su arte no igualable e invita a las damas y a sus clientas de toda la República a que vean su nuevo modelo para los modernos entalles en Aguila 96, entre San José y Barcelona.

3797 24—30 En.

Miscelánea

OFICINA DE CONTABILIDAD POR correspondencia. Llevaremos contabilidad en cualquier lugar de la República: $5 a $10 mensuales. Escriba pidiendo informes a F. Herrera, Milagros 21, esquina Felipe Poey, Habana.

3906 25—24 Feb.

Miscelánea

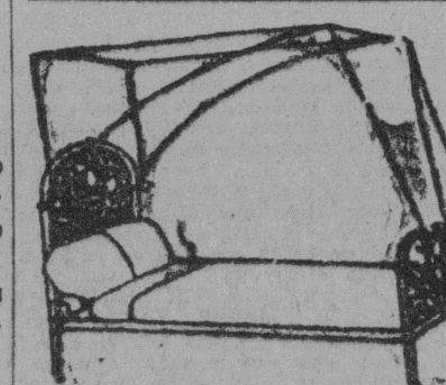

DEPARTAMENTO DE COLCHONETAS, COLCHONES, COJINES, ETC.

Nuestro Departamento de colchones, colchonetas, alfombras, mosquiteros, cojines, etc., etc., presenta el surtido más completo de estos articuulos.

Colchones y colchonetas, en todos los tamaños y calidades, desde $1.80, cojines de seda desde $4.00, cestos de mimbre desde $4.00.

Mosquiteros para cama de una persona desde $2.00.

Mosquiteros con su aparato, a $6.50.

Colchones y colchonetas para niños en todas las calidades y precios. Mosquiteros desde $1.50.

También hemos recibido cojines de piel, en formas y colores variados, muy de moda para adorno y para automóvil, gabinetes y oficinas.

Edredones de seda en colores enteros y floreados.

Todos estos articulos pueden verse en el mismo departamento de colchones, colchonetas, etc.

EL ENCANTO

E-858 Indf. 1 Mayo

ZALDO & Co.

Cuba 76-78 Habana

COMPRA Y VENTA de valores y propiedades. Administración de bienes. Inversión de capitales. Representaciones. Cambios extranjeros Agentes Generales de The Fine Art & General Insurance Co. Ltd., Compañía Inglesa de Seguros contra Incendios E-2442 Indf 1o Oct

GRATIS

los dos últimos números de la voluminosa Revista Alemana de Exportación "UBERSEE POST", Edición Española, con miles de novedades, nuevos inventos, y ofertas de productivas representaciones. Para franqueo y gastos, remita 40 cts. que podrá rebajar al suscribirse por un año. Suscripción anual $3. Tres meses $1. José T. Gutiérrez, Apartado 1911. Telf. M-1759, Habana.

234 2d. 28 En.

Profesionales

DR. A. E. MILLA SOLSONA
CURA RAPIDA DEL FLUJO

Especialista en enfermedades de señoras. Servicio de enfermeras. Electricidad Médica. Tratamientos especiales; enfermedades Utero (matriz), Ovarios y Trompas. Consultas diarias de tres a cinco. Pobres: Miércoles y viernes. San Rafael 102. Teléfono U-1680.

Cronica Social

La comisión organizadora del Gran Concurso Nacional de Simpatía de la revista Progreso B. L. M. al señor Alberto Ortiz Coffigny y tiene el alto honor de invitar a usted y su honorable familia, al acto que con motivo de la presentación de las candatas que han de tomar parte en dicho Concurso, se llevará a efecto en los amplios salones de la Sociedad Jóvenes del Vals, Rodríguez número 7 esquina a Atarés, J. del Monte, el día 25 de enero de 1930, a las 8 p. m.

Rogándole su puntual asistencia para el mayor lucimiento de dicho acto.

Amos Keeling Fernández, secretario.

Complacido.

En sus natales

Para la simpática amiguita que son dediquen, ya que la dicha colma sa reirá a todos los saludos que se le

Son hoy los de la amable y elegante señorita Filomena Torres, vecinita de Primera 28 en la Víbora.

hogar con las venturas de unos padres amorosos y unas hermanas cariñosas, nos es grato felicitarla.

Deseándole un día feliz.

Eduvigis Isaci Viuda de Aldama

Se encuentra en cama la afectuosa y estimada señora madre de las profesoras señoritas Juanita y Amelia Aldama y de otros amigos queridos.

En Concepción de la Valla y Campanario, su domicilio, son constantes las visitas interesándose por su salud.

También nosotros deseamos su rápida mejoría.

Doctor Julián Pantaleón Valdés

Muy grave se encuentra el distinguido médico.

Su enfermedad, aunque ceda por los exquisitos cuidados de su amorosa hija la doctora Teté Valdés y de su verno el doctor Osmundo Pérez, médicos también, así como el su amante esposa la señora Julia Cervantes, no dejará sin profundo daño al caballeroso fundador del Club Atenas

Ha sufrido amputaciones.

El apreciable facultativo se halla en la Clínica del doctor Ledón, donde no cesa el teléfono ni deja de haber visitas.

Baile en Miramar Garden

Anunciado para el sábado 1 de Febrero.

A beneficio de la Viuda del inolvidable periodista señor Víctor Muñoz, iniciador del feliz Día de las Madres.

Tocará Romeu.

Las familias que deseen asistir, así como los jóvenes, pueden dirigirse a la señorita Esther Herrera, que tiene el teléfono U-6350.

Se me ha invitado y concurriré correspondiendo a la gentil galantería de la respetable dama del que fué compañero cordial y buen concejal del Ayuntamiento habanero.

En honor de los Cronistas

Un acto que anuncian en la sociedad El Porvenir, de Guanabacoa.

Para el domingo 26 a las cinco de la tarde.

Alberto Coffigny Ortiz.

FUERON A SANTA CLARA EL DR. SANCHEZ BUSTAMANTE Y OTRAS PERSONALIDADES

Regresarán hoy a esta capital después de haber asistido a las fiestas conmemorativas del natalicio de José Martí

MOVIMIENTO GENERAL DE VIAJEROS EN LA TERMINAL

El Director de la Escuela Técnica Industrial de Oriente a entrevistarse con el Dr. Averhoff. Los últimos trenes

El doctor Antonio Sánchez de Bustamante. — Salió para Santa Clara, el doctor Antonio Sánchez Bustamante, ilustre internacionalista Presidente del Tribunal Permanente de La Haya y conocido jurisconsulto, con el fin de asistir a los distintos actos celebrados en aquella Ciudad, con motivo de las fiestas celebradas en conmemoración del natalicio del Apóstol de nuestras libertades José Martí.

Acompañaban al doctor Bustamante su secretario particular el doctor Pedro Martínez Fraga el doctor César Salaya, Catedrático de la Universidad Nacional, el doctor Salvador García Ramos, Vicepresidente de aquel Consejo Provincial, el doctor Luis Santamarina, y los doctores Pedro P. de la Cámara y Vidaña, así como una nutrida representación de los estudiantes Universitarios compuesta de 65 jóvenes presidida por el señor José Madrazo.

Utilizaron el coche-salón "500" y el coche dormitorio Sagua, agregados al tren número 5 que sale de la Terminal a las 8:13 minutos.

El doctor Julio Hernández Miyares. — En el tren Expreso Limitado llegó procedente de Santiago de Cuba, el doctor Julio Hernández Miyares, Director de la Escuela Industrial de aquella provincia, con el fin de saludar al nuevo Secretario de Instrucción Pública doctor Averhoff.

Los alumnos de la Escuela Industrial. — En un tren especial compuesto de tres coches eléctricos procedentes de "General Machado" Rancho Boyreos, los alumnos de la Escuela Técnica Industrial de aquella localidad, para asistir a la parada escolar celebrada ayer por la mañana.

También llegaron con el mismo fin numerosos alumnos de distintas escuelas públicas del interior con sus directores.

Tren de Caibarién. — Llegaron en este tren el doctor Federico Laredo Brú, José González, Oscar Soto Jr., Santos González.

Tren de Caibarién. — Llegarno en éste tren:

De Cárdenas: Francisco Casañas.

De Santa Clara: José Pérez.

De C. de Sagua: Félix Morales, Alcalde Municipal.

De Sagua la Grande: Armando Arencibia, Eduardo García, Victoria Casanova, el doctor Bueno Estrada.

Tren a Camagüey. — Salieron por éste tren:

A Camagüey: Comandante Antonio Fundora.

A Matanzas: Senador doctor Manuel Vera Verdura.

A Santa Clara: Francisco Collado, Domingo Leal, Oscar Reyes, el Ingeniero Primitivo del Portal, Juan Mayorga, Miguel Suárez, José R. Martínez.

Tren Expreso Limitado. — Llegaron en éste tren:

De Santiago de Cuba, nuestro estimado compañero Antonio Díaz Baldoquín, el Teniente Cristóbal Ferrer.

De Ciego de Avila: Benigno Larrea y señora.

De Camagüey: el doctor Gonzalo del Cristo, Aida María Gómez.

De Manzanillo: Rafael Girona, José Pineda.

Del Central Palma: Miguel Falla Gutiérrez.

De Matanzas: el doctor Juan E Pérez.

De Santa Clara: Rafael Pedroso.

El señor Ricardo Brooks. — Después de haber pasado una temporada de descanso en Santiago de Cuba, regresó ayer tarde de dicha Ciudad el señor Ricardo Brooks, alto funcionario de los Ferrocarriles Unidos.

TREN A SANTIAGO DE CUBA

Salieron ayer tarde en este tren: A Santa Clara Pedro Pérez; a Zorrilla Rogelio Trujillo Administrador; a Camagüey el Conde de Rodas; a Campo Florido Constantino Cano, Jefe Despachador Auxiliar de los F. C. Unidos; a Nuevitas el doctor Mario Fernández, Registrador de la Propiedad en aquel lugar; a Santa Clara Francisco Solís; a Jovellanos Nicolás Nin.

TREN EXPRESO LIMITADO

Salieron anoche en este tren: A Morón el Senador Coronel Rosendo Collazo; a Santa Clara el doctor José Campos, Juan Altonaga; a Violeta Ramón Blanco y Francisco Nussbauna; a Pina la señora Dolores Cadenas de Melzozo; a Ciego de Avila el Dr. Leopoldo Suero y señora; a Sancti Spiritus Joaquín Pardo Suárez; a Camagüey el doctor Juan S. Bilbao y familia; a Holguín Domingo Lasi y el Representante Armando Infante y familia; a Santiago de Cuba Eduardo García; a Gibara Rafael Padierne; a Santa Clara Alvaro López y señora; a Camagüey José López Hernández, José Hernández Socarrás; el doctor Antonio Aguilar; a Cunagua Federico Meger; a Gibara Rafael Padierne.

EL CORONEL FERNANDEZ QUEVEDO

Anoche en el tren Expreso Limitado, salió para Trinidad atendiendo asuntos particulares el Coronel Oscar Fernández Quevedo, Jefe de la Marina Nacional.

TREN A CIENFUEGOS

Salieron anoche en este tren doctor Rafael Soto Ríos Nicolás Clark, Luque Cuesta, B. López, Armando Muñiz, Dr. Alberto Suárez, Antonio García, José González.

UNA CONVENCION EN MAYO PROXIMO

Los odontólogos celebrarán su 3a. reunión en Stgo. de Cuba

La Federación Dental de Cuba ha celebrado sesión bajo la Presidencia del doctor Agustín Morales Pedroso y con asistencia de numerosos directivos.

En primer término se trató de la Tercera Convención Dental Nacional que ha de celebrarse en el mes de mayo próximo en la ciudad de Santiago de Cuba, a la que concurrirán, en un tren especial más de trescientos odontólogos de la República.

Se acordó, asimismo, el nombramiento de los doctores Rafael Biada, Catedrático titular de Prótesis e Histología Anormal de la Boca de la Escuela Dental de la Habana, para Presidente de la Comisión de Análisis Científico, y Oscar Hernández, Presidente de la Asociación Odontológica de Conferencias, que dirija la Comisión de Exposición.

El Presidente de la Federación dá cuenta de la comunicación que le había enviado el Presidente del Consejo Provincial de Oriente de la Federación Dental, doctor Malleuve, sobre las ofertas que había recibido de los salones del Club San Carlos, del Consejo Provincial y de la Clínica «Los Angeles», de Santiago de Cuba, para que en elos se celebren las sesiones del Congreso orales y clínicas. Se acordó para las sesiones orales los salones del Club San Carlos o los del Consejo Provincial, según las condiciones de los mismos y para las sesiones de clínica complementarias la clínica Los Angeles.

También el doctor Malleuve comunicó a la Federación haber designado ya las distintas comisiones que tendrán a su cargo la organización de los diversos actos científicos y los festejor con que serán agasajados los odontólogos excursionistas, anticipando que los compañeros que concurran a la Convención tendrán alojamiento, transportes etc., durante los cinco días que durará la reunión.

El doctor Malleuve agrega en su atento escrito: «Los dentistas que concurran a la Tercera Convención Dental Nacional, serán invitados por sus compañeros de la provincia de Oriente a visitar los lugares históricos, entre ellos a realizar una peregrinación a la Playa del Siboney, lugar por donde desembarcaron las tropas norteamericanas para tomar parte en la guerra Hispano-Americana. Un profesional conocedor de todos los detalles históricos de este acontecimiento explicará de viva voz el desenvolvimiento de aquella campaña que culminó con nuestra independencia».

Cada provincia, anunció la Presidencia, tiene derecho a que en el programa se le incluya una ponencia, cuyo título se dará a conocer oportunamente para que los profesionales puedan preparar sus trabajos en el tiempo que fije la Comisión de Análisis Científico.

La Asamblea se pone de pie durante varios segundos en memoria del General Alemán quien prestó mucha atención a la odontología cubana, así como por los compañeros desaparecidos últimamente doctores Arturo Beaujardn Naranjo, Porfirio Navarro y Gómez y Raúl Cervantes Gutiérrez.

Se acuerda aceptar las renuncias presentadas como miembros del Ejecutivo de la Federación de los doctores Andrés del Portillo y Miguel E. Bestard, nombrándose en su lugar a los doctores Adolfo A. de Poo y Sergio Giquel.

La fecha en que se iniciará la Convención de Santiago de Cuba no ha sido señalada aún, pero en próxima reunión se fijará definitivamente.

Anúnciese en el 'Diario de la Marina'

El Natalicio de Martí...

Viene de la página DOCE

Tercero de El Natalicio ... ...

frente fatigada de crear o de sufrir el beso casto que sólo de tiempo en tiempo debe rodar hasta los labios. Mujer de Cuba, la que ayer bordaste escarapelas y hoy trabajas y eres ornato y rueda del engranaje cívico, afánate y descubre en las aptitudes de la tarea de cada día, nuevas actitudes de gracia y de esa belleza que es hermana del bien. (Muchos aplausos).

PATRIA ES EL PEDAZO...

El último pensamiento que analiza Hernández Catá "Patria es el pedazo de humanidad que nos toca conocer más de cerca". No sabemos de ninguna definición más rica en savia humana. Jorge Mañach, sagazmente, nota que los dos vocablos que constituyen el "leimotiv" de la obra de Martí son "raíz" y "ala". De ambos está transida esta maravillosa definición a pesar de que ninguno de los dos figura en ella. La planta ahincada en el pedazo de tierra donde nacimos o donde se integró nuestro ser: raíces: los ojos y el anhelo en la fronda: verde plumaje vegetal de las alas que la menor brisa hace vibrar. Por las raíces recibimos el jugo de la tierra, por el contacto de las alas con el viento, las voces del mundo. Lo íntimo, camino hacia lo vasto; lo doméstico senda cada vez más ancha hacia lo colectivo; lo autóctono, río primero estrecho y después navegable capaz de llevarnos al mar donde los buques de todos los países pasan sin dejar huella. Ni incompatibilidad ni limitaciones. Al través del telescopio vemos el astro remoto y al través de las fronteras de la Patria el alma se dispersa hecha brazos para asir todo el orbe. Patria y mundo: célula y organismo Patria y mundo: casa y calle, barrio y ciudad, colina y montaña, puerto y océano. La patria es como el estuche donde se guarda el alma universal del hombre.

No hay obra humana verdaderamente fecunda que no haya sido antes quimera en la imaginación de un poeta. Así cantó alguien:

"Con la rapidez del rayo
"las noticias han venido;
"quien sabe si con el tiempo
"vendrán con el rayo mismo".

Esto no es más que un presagio de la Electricidad. Recientemente el disertante hizo un vuelo sobre la ciudad, guiado el aparato por el capitán Martull. No llevaba éste el casco científico del aviador, sino la cabeza descubierta batido el cabello por el viento. Y él contempló desde lo alto la capital, tuvo el placer de observar las nubes a sus pies, la mano del Morro le saludó desde tierra, el gran Capitolio era un punto y ante ese maravilloso panorama, ante el paisaje bellísimo de trozos de campo y espacio de repartos, pensó que de esa manera, desde las alturas de su quimera, habría visto la Patria Martí.

A los niños debía enseñárseles que Martí nos mira desde una estrella: la Estrella más clara que ninguna, más bella que cuantas fulguran en el cielo, de nuestra amada bandera solitaria.

Un estruendoso aplauso resonó en el teatro Martí a la terminación de la brillante conferencia

C. M. L.

Para ELLOS y Para ELLAS

CONSULTORIO POR LA DOCTORA HERMINIA PLANAS

SECRETOS DE UNA PARISIENSE. CONOCETE A TI MISMA.

AL APOSTOL

I

¡Cuba! ¡Tierra de héroes! Fuiste cuna
de aquel hombre de mágica elocuencia
que luchó por lograr tu independencia
con su fogoso verbo en la tribuna.

Sufrió la adversidad de la fortuna
y te ofrendó, en la guerra, su existencia.
Grande cual su tesón y su paciencia
no hubo jamás abnegación alguna.

¡Oh, Martí! tu elocuencia y tu civismo
despertaron en Cuba el patriotismo
y trocóse en hermosa realidad

aquel que fuera tu dorado sueño,
bello ideal e incomparable empeño:
¡tu patria conquistó su libertad!

II

Defendiste a tu patria idolatrada
del infortunio envuelta por la bruma
luchando por su causa con la pluma,
por ella combatiendo con la espada

Conmovió al mundo tu palabra honrada,
tu gran talento y tu elocuencia suma.
El rango y el poder el tiempo esfuma,
mas la grandeza, nó. Nunca olvidada

será tu gloriosísima silueta,
porque tú has sido epónimo patriota
inspirado orador y gran poeta.
Tu figura es gigante, ¡colosal!
y hoy una frase de la patria brota,
al recordarte: ¡APOSTOL INMORTAL!

III

Apóstol, sí: la Redención Cubana
en tí tuvo un apóstol. Tu doctrina
a nuestra patria—hoy libre—aún ilumina
e igual que ayer, la orientará mañana.

Héroe fuiste, además: tu alma espartana
lanzóse tras tu aspiración divina...
fuiste al campo... ¡oh dolor!... bala asesina
te dió la muerte en la oriental sabana

Mas esa acción no realizaste en vano
y aunque te llore Cuba ¡oh, gran cubano!
y honda tristeza en nuestras almas vibre...

si empapó ayer tu sangre la llanura,
te alza hoy tu gloria a inalcanzable altura:
¡Tu nombre es inmortal! Tu patria es libre!

Rafael AYALA LOPEZ.

REGALOS DE NAVIDAD:

ALGUNAS VENTAJAS

El hacer nosotras los regalos proporciona un placer que no debe olvidarse. Las cosas confeccionadas son atractivas; los colores, los materiales empleados, los adornos, etc., todo contribuye a alegrar nuestra vista y a excitarnos a la obra. Por otra parte nos llenamos de satisfacción al ver el regalo confeccionado por nosotras y dispuesto a deleitar a los demás.

DULCES CASEROS

Una cosa que se le ocurre a todo el mundo y que tiene gran aceptación es el cocinar algún dulce o tarta o cosa por el estilo. Por ejemplo una tarta de Navidad atractivamente adornada con la inscripción "felices pascuas" es siempre un regalo muy apreciado; tarritos de mermeladas para el desayuno, bizcochos, pastas, o alguna clase de pan de fantasía, son cosas muy apropósito.

OTRAS IDEAS

Las personas que no hacen vida casera apreciarán mucho más cualquiera cosa que recuerde el hogar. No es cuestión de dinero, es asunto en el que se estima cosas que no pueden adquirirse con aquel. En este caso no se dude nunca de regalar objetos domésticos y de seguro serán más apreciados que cualquier cosa mercantil por valiosa que sea.

BUENA RECETA: INDUSTRIOSA:

Licor de Mandarina

Se ponen en un litro de alcohol de 40o. las cáscaras de ocho mandarinas y se dejan en infusión durante diez días. Se hace un almíbar con un litro de agua y un kilogramo de azúcar, y, si se quiere, un poco de vainilla; cuando está a punto se deja enfriar; se mezcla con el alcohol y se filtra hasta que esté bien transparente. Se embotella.

EL CUIDADO DE LAS MANOS

Los guantes constituyen una excelente protección para la dama que atiende personalmente a la mipieza y cuidado de su casa.

Las diversas labores caseras, generalmente un poco rudas, no son a propósito para mantener las manos blancas y suaves. El agua caliente, por ejemplo, pone las manos rojas y estropea la piel y las uñas, a menos que no se las proteja adecuadamente.

Un par de guantes de grueso algodón, debe ser usado para manejar la escoba y el plumero, o fin de impedir que el roce directo con la piel la endurezca y forme callosidades y evitar de paso que el polvo desprendido de los muebles o del suelo se adhiera a los poros.

Los guantes de goma son los delicados para todas las faenas en que medie el agua, como el fregar o el lavar, y en que haya que andar con productos peligrosos por entrar en su composición ingredientes nocivos —tales los polvos o líquidos de limpiar muebles y metales y pulir la plata,—porque podrían ser causa de una infección, aparte de que siempre tienden a desecar el aceite natural secretado por las glándulas, agrietando y enrojeciendo las manos. De aquí que la mejor protección sea la que ofrece la goma.

Para planchar conviene usar guantes de piel, además del algodón en rama o tela enguatada que suele sujetarse con elástico al mango de la plancha.

¿A DONDE NOS VAMOS CUANDO DORMIMOS?

A ninguna parte. Siempre estamos en el mismo sitio, sólo que no despiertos. Esto quiere decir que no nos hallamos sensibles en cuanto a lo que nos rodea; pero aunque no dispongamos de nuestra sensibilidad, allí estamos, sin embargo; y por muy profundamente que durmamos, hacemos toda especie de cosas, o a lo menos, creemos hacerlas.

Así ocurre cada vez que soñamos, y soñamos mucho más de lo que recordamos una vez despiertos. Hace mucho tiempo los salvajes creían que, cuando dormían, los hombres se iban a otro mundo, y los sueños eran uno de los motivos de esa creencia; pero estamos seguros ahora de que es un error.

Los sueños pueden hacer mucho mal a quien se deje influir por ellos, pero no hay que permitir que esto ocurra, y entonces no nos pasará nada, ni se nos hará creer que hayan de sobrevenir cosas terribles. Son precisamente los sueños los que prueban que no nos hemos ido a otra parte, pues casi siempre son provocados por alguna causa que nos perturba la tranquilidad, y nada podría perturbarnos si no estuviéramos donde estamos.

Algo tan insignificante como el rumor del viento en la chimenea, o el de una rama que golpea contra el cristal de la ventana, basta para hacernos soñar; pero lo que más frecuentemente provoca los sueños es el estado del estómago. Si comemos demasiado antes de acostarnos, o si tomamos algo que no conviene a nuestro estómago, se perturba el cerebro durante la noche, despertando a una parte del mismo, pero no en grado suficiente para que podamos darnos bien cuenta del lugar en que estamos.

Del mismo modo, los ruidos nos hacen soñar porque molestan al cerebro pero no podrían hacerlo si no estuviéramos allí para escucharlos.

JOSEFINA, (Habana): "MARQUESITA DE POMPADOUR":

Les dedico el siguiente artículo, que puede interesarles:

Uno de los factores que contribuyen a dar belleza y expresión a los ojos es la linda forma de las cejas y la longitud y espesura de las pestañas. Unos ojos hermosos son doblemente bellos cuando los sombreen unas pestañas largas y obscuras; apenas si podrán llamarse bonitos si éstas son escasas y de color claro. Aún cuando no es posible hacer que las pestañas naturalmente cortas, crezcan mucho, si puede hacerse algo para hacerlas más espesas y obscuras. Todo el mundo tiene el extremo de las pestañas más claro que el resto de ellas y si se consigue obscurecer esa parte más delicada de las hebras parecerán mucho más largas. Las aplicaciones de vaselina blanca son excelentes para conseguir el obscurecimiento natural de las pestañas, pero pueden emplearse también tinturas inofensivas como la tinta de china y el té de salvia para teñirlas. Para estimular la salida de las pestañas a fin de que parezcan más espesas, aplíquese un poco de aceite de ricino por las noches, cuidando de que la substancia no penetre a los ojos porque los irrita y lastima.

Las cejas pueden hacer también que los ojos menos atractivos cobren una hermosa expresión si se las cuida y arregla de manera apropiada, corrigiendo su forma más en armonía con el de los ojos y de la tez. Si las cejas son demasiado obscuras y están unidas sobre el entrecejo hacen parecer los ojos más cerca uno de otro, prestándoles cierta mira estrábica. No están de moda y quizás no han sido nunca bellas las cejas demasiado estrechas en que las pinzas o el depilatorio solo dejan una línea sobre la que aplicar el lápiz, pero sí es conveniente usar de las primeras con discreción para arrancar la parte de ceja que crece incorrectamente.

Al hacer la depilación con pinzas aplíquese primero alguna crema suavizante, o bien baselina líquida, luego dos o tres compresas calientes y procédase luego con cuidado, planeando bien la parte que ha de depilarse antes de comenzar desordenadamente a tirar de las cejas. Esta operación es de las que requieren mayor paciencia para sacar cada hebra completa con la raiz, pues de otra manera quedará sobre la piel irritada la señal negra de la raíz rota. Al terminar la depilación aplíquese una compresa de infusión de hamamelis, luego más crema y otras dos compresas calientes.

Las cejas deben estar graciosamente arqueadas y el lápiz puede darles mayor expresión usándolo artísticamente solo en los extremos de cada pincelada natural. El arco de las cejas cambia mucho la expresión de la mirada y cada mujer debe estudiar la forma del que más conviene a su fisonomía.

La pomada LILIANA se usa con magníficos resultados en los casos de cejas pobres o ralas.

EL DR. CHARDIET AFIRMA QUE PUEDE ABRIRSE AUN EL TICKET DE LA HABANA

Una visión de los intereses creados que figuran en la candidatura de la provincia habanera para las elecciones

INFORMACION GENERAL DEL MOVIMIENTO POLITICO

Se reunirán los amigos, discípulos y compañeros del doctor Hernández Cartaya. Los cuatro candidatos de los Populares

Hemos reflejado en días anteriores, la protesta formulada por los presidentes de los Ejecutivos Municipales de la Provincia, de los 32 presidentes de Comités y de los secretarios de los mismos del Partido Conservador. Se ha hablado intensamente de si se abre o permanece como se ha confeccionado la candidatura de la Habana y se han echado a volar varias especies, una de las más importantes, la de que merced a los recursos que van a presentarse en la Junta Provincial, se obligará al Comité Ejecutivo a anular lo hecho, a formular nueva convocatoria y a postular nuevamente, acaso dándole entrada a algunos elementos que han quedado fuera.

UNA VISION DEL DR. CHARDIET DEL PROBLEMA CONSERVADOR

Ayer hablamos con el doctor Armando Chardiet, al encontrarlo ocasionalmente en el café La Isla. Chardiet protesta de que se le atribuyan declaraciones acerca de si se abre o se mantiene la candidatura acordada. El no ha dicho nada en ese sentido, puesto que carece del control o dominio del Ejecutivo Provincial para variar sus determinaciones. Pero puesto a explicarnos la razón de la confección de la candidatura y los orígenes de la protesta, Chardiet, médico distinguido y representante que tiene positivas fuerzas electorales; que ha salido en el número uno de la votación en los principales Municipios en todas las elecciones: que tiene Términos propios como Güines y San Nicolás, nos ofrece una visión muy interesante de la política conservadora de la Habana en estos momentos.

Una liga perfecta de intereses

—La candidatura acordada, ante todo —nos dijo el doctor Chardiet,—responde a una liga perfecta de intereses creados muy respetables y muy serios. Se ha postulado, casi en su generalidad, a los que tenían votos personalmente en el Ejecutivo Provincial y sumaban los de otros compañeros. Además se ha tenido en cuenta que cada candidato aportara algo no en dinero, sino en votos. Garantizar de esa suerte, colectivamente, una votación enorme al partido en toda la provincia. Al grado de que sin jactancia y sin que mis palabras constituyan un desplante, yo puedo hacer esta afirmación: el partido Conservador sacará en estas elecciones en la Habana, los mismos representantes que siempre: cinco. Y que son ilusiones, nada más que ilusiones los que creen que la máquina perfecta que representa al Partido Conservador va a dejar de funcionar y a ser eficiente para esos menesteres.

Los que tienen votos propios y votos trasmisibles

En la candidatura figura, como han hecho los liberales y harán los populares, la reelección antes que todo. En ese postulado los tres partidos estamos de acuerdo. Es la ratificación de una confianza plena en lo que hemos hecho. Después vienen los candidatos que se llaman de fuera. Cada uno tiene el dominio absoluto de un Término Municipal. Puede afirmarse viendo la actuación del consejero señor Oscar Artola en Guanabacoa; de Pedro Urra, consejero también y que cuenta con Alquízar. De Miguel Delgado, eje de la votación en Bejucal y yo, que represento la fuerza electoral de Güines y San Nicolás. Cheo Acosta, alcalde y factor preponderante de San Antonio de las Vegas; Carlos Manuel de la Cruz, que obtiene una votación enorme siempre por su cuerpo electoral difundido en toda la provincia y Vito Candia, de análoga actuación. Por Cruz, votan los conservadores viejos, ortodoxos. Agustín del Pino demostró en años anteriores siendo contrincante del inolvidable Enriquito Casuso, a quien yo ayudaba entonces, que es un candidato muy fuerte. Quedan ahora estos otros factores de la candidatura: Juan Fraga, humilde conductor de tranvías, enfermo gravemente, por quien votarán los obreros en gran multitud, pero especialmente los de las asociaciones tranviarias. El doctor Frías y Pablo Herrera, viejos conservadores que, además de sus prestigios personales representan a la raza de color en la candidatura. Carlos Frayle Goldarás, Federico Casariego y Juan Borrell son concejales de la Habana. ¿De Dónde se saca que es una candidatura, electoralmente floja? No será de lumbreras ni de títulos rimbombantes, pero es una candidatura esencialmente electoral para sacar cinco representantes y hacer un papel airoso en la política de la provincia.

Lo que puede hacer el doctor Carlos Frayle

—Es más—continúa diciéndonos el doctor Chardiet—, Frayle Goldarás es capaz de hacer una de las suyas. Es vivo, es sagaz, tiene simpatías y prestigios. En sus luchas para concejal ha demostrado que sabe lo que es la política. El mismo señor Casariego, con recursos propios, si quiere, tiene también su oportunidad.

LA CAMPAÑA NO SE EMPEÑA CONTRA EMILIO SARDIÑAS

La campaña de los elementos protestantes, según nos advierte el doctor Charriet, no se empeña contra el candidato a senador señor Emilio Sardiñas, que tiene la adhesión de todos, inclusive de muchos protestantes o de los que lo fueron, que son antes que nada, amigos incondicionales suyos, tales como Serafín Pérez, de Nueva Paz; José María Fernández, de Batabanó y Antonio Cantón, de Melena del Sur, uno de sus compromisarios y todos jefes importantes de términos, que tienen votación enorme.

Pero la candidatura puede ser abierta todavía

El señor Chardiet, terminó su entrevista con nosotros con esta afirmación significativa:

—La candidatura conservadora de la Habana, puede ser abierta todavía, si así lo determinan los que tienen la fuerza del Comité Ejecutivo o lo aconsejan las conveniencias del partido. Si falleciera alguno, o si alguno estuviera dispuesto a renunciar, se cubrirían las vacantes que se produjesen. Esas posibilidades no son improbables en estos momentos. No puedo decir más...

LOS MAS FUERTES VALORES DEL PARTIDO POPULAR

Aunque aún no se han hecho las postulaciones, ni se sabe la fecha en que habrá de acordarse la candidatura, los valores más fuertes del Partido Popular son los señores doctor Carmelo Urquiaga, que va a la merecida reelección de su cargo: doctor Juan Manuel Alfonso, el sagaz Menudo, de mucha fuerza también en la provincia. El doctor René Acevedo Laborde, que cuenta con varios Términos Municipales que lo llevan en un lugar admirable y el ex teniente del Ejército Miguel de Migue', de los que más fuerza dinámica desarrollan en la política de la Habana y que sería apoyado por los elementos de la ciudad principalmente. Se espera que la acción combativa y de simpatías que desarrolla el Partido Popular en esta provincia le proporcionarán la oportunidad de conquistar esas cuatro posiciones en lugar de las dos que todos creen que sacará. Y en ese caso, esos serían los candidatos triunfantes. Empero los demás candidatos que irán en la boleta del populismo se proponen luchar tenazmente para proporcionar el más amplio factor al partido y para seguir la política ideológica del doctor Urquiaga, futuro presidente de los Populares por sus variadas capacidades, de hacer un partido de ancha clase, un gran partido del futuro.

LOS ALUMNOS Y COMPAÑEROS DE HERNANDEZ CARTAYA

Los que fueron alumnos del ilustre doctor Enrique Hernández Cartaya, van a reunirse en estos días en una casa del Vedado. Se trata de calorizar la tendencia que se ha manifestado en el Partido Liberal, de llevar a tan preeminente personalidad al Senado, por la provincia de la Habana. El tiket, como dijo recientemente el general Machado, no se ha cerrado todavía y hay mucho que hacer aun en las nominaciones de la Habana y las demás provincias.

Una historia de gran Liberal

Hernández Cartaya prestó eminentes servicios al Partido Liberal desde los lejanos tiempos en que se formó en la Habana el Partido Nacional, presidido por el doctor Alfredo Zayas. Fué después miembro de la Junta Central Electoral, en los angustiosos momentos en que al liberalismo se le arrebataba la victoria de 1916. Suya fué la actuación vivísima de aquella época. Posteriormente fué exaltado a la Rectoría de la Universidad. Llamado por el Presidente Zayas a la Cartera de Hacienda, reorganizó las finanzas sustituyendo al coronel Despaigne en el Gabinete de la Honradez. Reveló sus extraordinarias dotes de trabajador y de probidad intachable. Formó parte también del primer Gabinete del general Machado, en la misma Cartera de Hacienda, hasta que vencido por la enormidad del trabajo, se hizo sustituir quedando íntimamente vinculado a la política del general Machado y sirviéndola en otros sectores. Del doctor Hernández Cartaya han sido los más sapientes trabajos en el período de la reforma constitucional. Y ahora mismo, ha puesto celo e interés patriótico en la solución, por el arbitraje internacional, del caso de la reclamación Harrak. En el Senado sería una figura de altísimo relieve.

SIGUE LA PROTESTA CONSERVADORA

Los elementos que integran dentro del Partido Conservador Nacional la tendencia protestante, continúan desenvolviendo sus actividades tendientes a robustecer cada vez más sus futuras orientaciones y con creciente entusiasmo se le suman adeptos y simpatizadores, no desmayando en la persecución de su objetivo, que no es otro que el de obtener del Ejecutivo Provincial la modificación de la candidatura recientemente votada.

A ese fin se reunieron en la mañana de ayer, aprovechando la festividad de la fecha, los presidentes de Términos Municipales.

Más de tres horas duró la reunión; y después de un amplio cambio de impresiones, en que cada uno expuso su criterio, en medio del mayor entusiasmo y mostrandose todos identificados y decididos a continuar en el plano en que los acontecimientos políticos actuales los han colocado, se llegó a un criterio uniforme en relación con el cual se tomaron los siguientes acuerdos:

Primero: Ratificar en todas sus partes todos y cada uno de los acuerdos tomados por los presentes, en 23 del corriente y de los que ya tiene conocimiento la provincia entera, por haberse circulado en su oportunidad.

Segundo: Expresar a los señores J. M. Cabada, Wifredo Fernández y Santiago C. Rey, su profundo agradecimiento por sus nobles y elevadas actuaciones en el problema subsistente dentro de la colectividad conservadora en la provincia, significándoles que los conservadores de la Habana han sabido apreciar en todo su valor, los esfuerzos por ellos realizados buscando una armoniosa solución al problema que de manera evidente pone en peligro el futuro de nuestra representación en el Congreso; señalándoseles el disgusto que ha producido a todos los conservadores de buena voluntad, la intransigencia de los que desoyendo atinados y sabios consejos, exponen al partido a un seguro desastre en las próximas elecciones, desairando a quien por todos conceptos, tiene derecho a intervenir en determinados asuntos de nuestra colectividad, máxime, cuando se intenta robustecer y arraigar nuestra posición como partido en el concierto de las generales orientaciones de este Gobierno.

Tercero: Expresar a los Barrios de la Habana, nuestras vivas simpatías y dejarles saber, nuestro reconocimiento por su actitud respaldando nuestra actuación, significándoles adhesión y solidaridad absoluta.

Cuarto: Hacer llegar al señor Miguel Albarrán, presidente del Ejecutivo Municipal de la Habana y primer vicepresidente del Provincial, nuestro reconocimiento por su no concurrencia a la Asamblea del 23, que interpretamos como formal protesta al acto y a lo que se iba a realizar.

Quinto: Mantener un estado de solidaridad y compenetración invulnerable reuniéndonos periódicamente y cuando las circunstancias lo demanden y procediendo siempre y en todos los momentos de acuerdo y consecuentes con los principios de equidad y justicia que nos inspiran.

NOTICIAS QUE INTERESAN A LOS CHOFERES

SUCESOS DE POLICIA

Silvio Febles Palacios, de 12 años y vecino de Reina 71, fué asistido en el segundo centro de socorros de lesiones menos graves diseminadas por el cuerpo, las cuales sufrió al ser arrollado en Manrique y Dragones por el automóvil 6022, manejado por Eduardo Quesada Sosa, en ocasión en que el menor iba corriendo detrás de una mariposa.

El vigilante 1176, denunció que encontrándose de servicio en San Lázaro y Marquez González, en momentos en que transitaban los niños de las Escuelas Públicas, le hizo la señal de parada al chofer que conducía, el auto 377, y éste le desobedeció, faltándole al respeto.

El menor Juan Enrique Eaferté, de 9 años y vecino de San Miguel 183-C, fué asistido en el segundo centro de socorros de lesiones en las piernas, que le produjo al arrollarlo frente a su domicilio, el auto 37872, manejado por Cesáreo Fernández Moure.

El camión 73206, manejado por Manuel Lozada y Lozada y el ómnibus 49972, de la empresa Cuba, conducido por Joaquín Izquierdo Acosta, chocaron en los Cuatro Caminos, sufriendo averías el ómnibus.

Al transitar por Colón entre Morro y Paseo de Martí, Juan Martínez Delgado, de 36 años y vecino de Tejadillo 56, fué alcanzado por el automóvil 21435, que conducía Baltasar Gil González, recibiendo lesiones en distintas partes del cuerpo.

AUTOMOVILES CIRCULADOS

Por transitar con exceso de velocidad, fueron denunciados por la policía en el día de ayer, los automóviles siguientes:

DE LAS ESTACIONES

37630, en la esquina de Labra y Luzuriaga, por el vigilante 883, E. Chiroldes. z

226, de la empresa Cuba, en la esquina de Machado y 26, por el vigilante 1353, E. Rivero.

38941, en la esquina de G. Machado y Dos, por el vigilante 1587, F. Guantes.

DEL TRANSITO

Según nos informa el Capitán Corrales, en el día de ayer, los 350 vigilantes con que cuenta la Sección del Tránsito, no formularon denuncia alguna, con relación a esta clase de infracción.

DE LOS EXPERTOS

36, La Cubana; 3 Los Unidos; 62590;—47403, Alquiler de lujo camiones 62606 y 56357; 163 Cuba, en la esq. de B y 23 por el Experto Fernández de Lara.

Salidas de la Habana

MARTES Y SABADOS

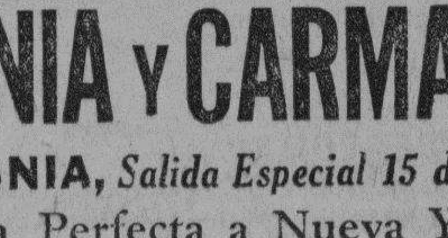

CARONIA y CARMANIA

MAURETANIA, *Salida Especial 15 de Febrero*

La Ruta Perfecta a Nueva York
Por Estos Famosos Trasatlánticos

Camarotes de lujo, Cubiertas protegidas por cristales, Grandes salones, Gimnasios, Ventilación perfecta... y la Cocina excelente y el servicio predominante de los vapores CUNARD.

Para informes, etc.

CUNARD LINE y MANN LITTLE CO.

(Agentes Generales)

Prado 110 TELFS: A-3549 A-7405 A-5427

M.E.C.D. 2016

VAPORES CORREOS de la Compañía Trasatlántica Española

SERVICIOS REGULARES DE PASAJE, CARGA Y CORRESPONDENCIA
LINEA RAPIDA PARA NEW YORK Y NORTE DE ESPAÑA
PROXIMAS SALIDAS

PARA VERACRUZ (48 horas de viaje)		Línea para NUEVA YORK, VIGO, CORUÑA, GIJON, SANTANDER y BILBAO.	
CRISTOBAL COLON,	5 Enero	CRISTOBAL COLON,	12 Enero
ALFONSO XIII,	3 Febrero	ALFONSO XIII	10 Febrero
CRISTOBAL COLON	1 Marzo	CRISTOBAL COLON,	8 Marzo
ALFONSO XIII	27 Marzo	ALFONSO XIII,	3 Abril
CRISTOBAL COLON,	22 Mayo	CRISTOBAL COLON,	29 Abril
ALFONSO XIII,	18 Mayo	ALFONSO XIII,	25 Mayo
CRISTOBAL COLON,	13 Junio	CRISTOBAL COLON,	20 Junio
ALFONSO XIII,	9 Julio	ALFONSO XIII,	16 Julio

LINEA PARA NUEVA YORK, CADIZ Y BARCELONA
PROXIMAS SALIDAS

J. S. ELCANO,	6 Enero	BUENOS AIRES	19 Abril
M. ARNUS,	2 Febrero	J. S. ELCANO	17 Mayo
M. CALVO,	18 Febrero	M. CALVO,	1 Junio
M. COMILLAS	28 Febrero	M. ARNUS	12 Junio
MAGALLANES,	26 Marzo	A. LOPEZ	23 Julio
A. LOPEZ,	11 Abril	M. COMILLAS,	8 Julio

Magníficas cámaras. Amplios comedores para pasajeros de tercera clase Estos vapores atracan a los muelles de la Port of Havana Docks Co.
Para más informes, dirigirse a:

MANUEL OTADUY
AGENTE GENERAL
Lonja del Comercio, bajos. Apartado 707. Teléfonos: A-6588 y A-7900.
HABANA

COMPAGNIE GENERALE TRASATLANTIQUE
VAPORES CORREOS FRANCESES

Bajo Contrato Postal con el Gobierno Francés
TODOS LOS VAPORES DE ESTA COMPAÑIA ATRACAN A LOS MUELLES DE SAN FRANCISCO O MACHINA PARA EFECTUAR EL EMBARQUE Y DESEMBARQUE DE PASAJEROS, EQUIPAJES Y MERCANCIAS

PROXIMAS SALIDAS

Para VERACRUZ:
Vapor correo francés "CUBA", saldrá el 3 de Febrero.
" " " "MEXIQUE", saldrá el 5 de Marzo.
" " " "ESPAGNE", saldrá el 3 de Abril.
" " " "MEXIQUE", saldrá el 3 de Mayo.

Para CORUÑA, SANTANDER, PLYMOUTH y EL HAVRE.

Vapor correo francés "LA BOURDONNAIS" saldrá el 15 de Febrero a las 12 del día.

NOTA: El equipaje de bodega y camarote se recibirá en el muelle de San Francisco o Machina (en donde estará atracado el vapor) solamente el día 14 de Febrero de 8 a 10 de la mañana y de 1 a 4 de la tarde. El equipaje de mano y bultos pequeños los podrán llevar los señores pasajeros al momento del embarque el día 15 de Febrero de 8 a 10 de la mañana. Vapor correo francés "MEXIQUE" saldrá el 18 de Marzo.

Para CORUÑA, GIJON, SANTANDER, PLYMOUTH y EL HAVRE.
Vapor correo francés "ESPAGNE", saldrá el 15 de Abril.
" " " "MEXIQUE", saldrá el 16 de Mayo.
" " " "ESPAGNE", saldrá el 15 de Junio.
" " " "MEXIQUE", saldrá el 9 de Julio.
" " " "ESPAGNE" saldrá el 8 de Agosto.
SESIONES DE CINEMATOGRAFO DIARIAS EN LOS VAPORES DE ESTA COMPAÑIA, SEGUN CONTRATO CON LA CASA PATHE.
IMPORTANTE
Buena comida a la española. — Camareros y cocineros españoles.

Línea de NEW YORK AL HAVRE, PLYMOUTH Y BURDEOS

En esta Agencia se expiden pasajes para esta línea por los lujosos y rápidos trasatlánticos franceses "ILE DE FRANCE", "PARIS", "FRANCE" "ROCHAMBEAU", "DE GRASSE", etc.
Para más informes dirigirse a:

ERNEST GAYE
HABANA.
O'Reilly, Núm. 9. Apartado 1090. Teléfono: A-1476

EMPRESA NAVIERA DE CUBA S. A.

SAN PEDRO NUM. 6.—HABANA
APARTADO NUMERO 1641.
Dirección Telegráfica: EMPRENAVE.
Claves en uso:
A. B. C. 4a. y 5a. Edición.
Wester Unión
Walkins and Apendix.

TELEFONOS:
A-5315. Información General. A-3966. Almacén.
A-4730. Departamento de Tráfico. M-3896. Primer Espigón de Paula.
A-6236. Pasajes y Fletes. A-5634. Tercer Espigón de Paula.

VAPORES EN SERVICIO

Presidente Machado, Santiago de Cuba, Gibara, Habana, Baracoa, Las Villas, Guantánamo, Julián Alonso, Antolín del Collado, La Fe, Caibarién Rápido, Cienfuegos, Manzanillo Joaquín Godoy. Eusebio Coterillo.

PUERTOS DE ESCALA
COSTA NORTE

Caibarién, Nuevitas, Puerto Tarafa, Manatí (Victoria de las Tunas), Puerto Padre, Chaparra, (Holguín, Velasco y Bocas); Vita, Banes, Mayarí Antilla, Preston, Sagua de Tánamo, (Cayo Mambí); Baracoa, Guantánamo y Santiago de Cuba.

COSTA SUR

Cienfuegos, Casilda, Tunas de Zaza, Santa Cruz del Sur, Manopla, Guayabal, Manzanillo, Campechuela, Media Luna, Niquero, Ensenada de Mora y Santiago de Cuba.

COSTA NORTE DE VUELTA ABAJO

Bahía Honda, Río Blanco, Berracos, Puerto Esperanza, Santa Lucía (Minas de Matahambre); Río del Medio, Arroyos de Mantua y La Fe.

PUERTO RICO
San Juan, Ponce, Mayagüez y Aguadilla.

REPUBLICA DOMINICANA
Santo Domingo, San Pedro de Macorís y Puerto Plata.

HAITI
Aux-Cayes y Port au Prince.

JAMAICA
Kingston.

SANATORIO "DOCTOR PEREZ VENTO"
Enfermedades nerviosas y mentales. Para señoras exclusivamente
CALLE BARRETO NUM. 62, GUANABACOA.

NECESITAMOS 10.000 PERSONAS
que quieran aprovecharse de esta oportunidad para aprender inglés en poco tiempo, con un nuevo, fácil y práctico método. El precio es barato y el éxito bueno. No pierda un momento más y mándenos su nombre y dirección y recibirá pronto interesantes informes gratis.
Es un método distinto.
EL INSTITUTO UNIVERSAL (D-56)
128 East 86th. Street.
New York City, N. Y.

SUSCRIBASE AL "DIARIO DE LA MARINA"

Directorio Profesional

ABOGADOS Y NOTARIOS

ES DE SUMO INTERES RECORDAR que por medio del Plan de Obsequios GENER, pueden ustedes adquirir toda clase de libros de Consulta en La Moderna Poesía y Librería Cervantes, así como cuanto necesiten para adornar su Bufete en El Encanto.
7087C20—20 Feb.

DR. MANUEL ARANDA MUÑOZ
Abogado.
Asuntos hipotecarios, herencias, toda clase de asuntos civiles. Mercaderes número 9. Departamento 3. Teléfono M-61-73.
E.2054 Indf. 1 Sepbre.

DR. FELIPE RIVERO Y ALONSO
Abogado y Notario
Abogado Consultor y Notario de la Asociación de Detallistas de la Habana. Notario de los Centros "Asturiano". "Balear" y "Cafés"
ESTUDIO DE ABOGADO DE LOS DOCTORES
Felipe Rivero y Alonso. Manuel F. de Cueca. Ricardo Elizalde e Hidalgo-Gato. Angel Radillo y Gancedo. Eduardo Bolívar Herrero.
Procurador: Urbano E. Gómez Cádiz. Chacón 25. bajos Edificio de la Asociación de Detallistas de la Habana. Teléfonos M-1472 y A-8142. Cable: Rizenca.
E.2015 Indf. 1 Sep.

SAUL SAENZ DE CALAHORRA
ABOGADO Y NOTARIO
DOMINGO CLARENS Y CINTAS
Abogados
ARQUIMIDES MERZEAU
Marcas y Patentes
Notaría: Máximo Gómez 13, Regla. Bufete. Aguiar 43, bajos. Telf. A-5024.
E 2056 Indf. 1 Sepbre.

DOCTORES EN MEDICINA Y CIRUGIA

PUEDEN USTEDES ADORNAR GRATIS su local de consultas y poblar en la misma forma su biblioteca profesional o particular, por medio del Plan de Obsequios Gener, en combinación con El Encanto, La Moderna Poesía y la Librería Cervantes.
7094C 20—20 Feb.

DR. JOSE J. CHALONS
Médico Cirujano
DIRECTOR DE LA CASA DE SALUD "LA PURISIMA CONCEPCION" JEFE DE CLINICA DEL HOSPITAL "LAS ANIMAS"
Enfermedades infecciosas; sifilíticas y venéreas. Rayo 2, altos, esquina a San Rafael. Consultas de 3 a 5. Telf M-2655.
E2042 Indf. 1 Sept.

DOCTOR ADOLFO REYES
Estómago e intestinos exclusivamente. Consultas de 9 a 11 a. m. en su casa. Lamparilla 74, altos. Telf. M-9120. Tratamientos especiales a horas convencionales.
2450 16 febrero 16

DR. J. LYON
De la Facultad de París. Especialidad en la curación radical de las hemorroides sin operación. Consultas de 1 a 3 p.m. diarias. Consulado 19 (altos), entre Prado y Genios.
E2052 Indf. 1 Sep.

DR. RODRIGUEZ CUELLAR
Especialista: Pulmones, corazón, Sistema Nervioso. Tratamientos por suerovacunas. Inyecciones Calcio y Oro intravenoso. Fisioterapia. Planes para Circulación, Sangre, Riñones, Estómago, Sexuales, 700 enfermos tratados con éxito por Reflejoterapia del Trigémino (técnica propia por suerofulguración, sin quemar. Parálisis, Reumatismo, Impotencia, Enfermedades Crónicas). Consulta: $5.00. Reconocimiento $10.00 (incluyendo examen Rayos X-Flouroscopia). Virtudes 130. 2 a 4 p.m. Teléfono U-8033.
E2025 Indf. 1 Sept.

DR. MANUEL TEJERIZO
De las Facultades de la Habana y Madrid. Garganta, nariz y oídos. Consultas: de 2 a 5. Telf. U-3520. San Lázaro 370 (altos) entre Aramburu y Hospital.
E2058 Indf. 1 Sept.

Dr. Manuel González Alvarez
CIRUJANO DE LA ASOCIACION DE DEPENDIENTES
Cirugía en General
Consultas todos los días de 4 a 6 de la tarde. Campanario 59, entre Neptuno y Consordia. Teléfono A-..2. Residencia particular: Calle 9 núm. 83, entre F y G. Vedado. Teléfono F-2441.
E2059 Indf. 1 Sept.

DRA. AMADOR
Especialista en Vías Digestivas
Dispepsias; Ulceras gástricas; Colitis en todas sus formas; enteritis y demás enfermedades causadas por la mala digestión. Consultas: de 1 a 3, en Reina 90. Pobres: los lunes, miércoles y viernes.
E2839 30d. 31 Dic.

DR. MANUEL GALIGARCIA
ENFERMEDADES NERVIOSAS Y MENTALES
Especialista de la Asociación Canaria Médico de Visita de los Servicios de Nerviosos y P. Enajenados del Hospital Calixto García. Ayudante de la Facultad de Medicina. Consultas de 3 a 5, diarias, J. 211 (bajos) entre 21 y 23, Vedado. Primer reconocimiento, $10.00; siguiente, $5.00. Telf. F-2775. Sanatorio para tratamientos en Arroyo Naranjo.

DR. PEDRO MONTALVO
MEDICINA GENERAL, especialmente enfermedades del estómago, intestinos y del pecho. Oficina en Belascoaín núm. 79, de 2a 4. U-5050. Avisos en el F-1972.
E2980 Indf. 6 Dic.

Dr. Alberto S. de Bustamante
Profesor de Obstetricia por oposición. Especialidad: Partos y enfermedades de señoras. Consultas: los lunes y viernes de 1 a 3. Clínica Bustamante y Núñez. Teléfono F-3057. Domicilio: 15 entre J y K. Vedado. Telf F-1862.

CLINICA BUSTAMANTE
J y 13, Vedado. Cirugía general y especial: Partos; Rayos X y Laboratorio. Teléfono F-1184.
E2031 Indf. 1 Sept.

DR. RAMON ASCANIO SUAREZ
Sub-Director y Cirujano del Hospital Calixto García. Cirugía y enfermedades de señoras. Consultas de 3 a 6. Perseverancia núm 34. Telf. A-1975 y FO-1729.
E2045 Indf. 1 Sept.

DR. FELIX PAGES
JEFE DE LA SALA DE CIRUGIA DE LA QUINTA DE DEPENDIENTES
CIRUGIA EN GENERAL
ESPECIALMENTE CIRUGIA ABDOMINAL, ESTOMAGO, INTESTINOS, HIGADO Y APARATO GENITAL DE SRAS.
Consultas. Lunes, miércoles y viernes, de 3 a 5. Domicilio: D, No. 200, entre 21 y 23, Vedado. Teléfono F-4483.
E.2039 Indf. 1 Sepbre.

Profesionales

DR. H. FERNANDEZ AGUIRRE
MEDICO CIRUJANO
Especialista de los Hospitales de París. Enfermedades de los pulmones; tuberculosis en general. Perseverancia número 7. Teléfono M-1181 y M-1451.
E2044 Indf. 1 Sept.

DR. JOSE E. RETURETA
Especialista: En piel, sífilis, vías génito-urinarias. Tratamiento especial de la gonorrea aguda y crónica Gota militar. Chancro. Diatermia, etc. Curas garantizadas. Pobres, martes y sábado, gratis. San Lázaro 316. Consultas de 1, 3 1|2. U-2569.
E—1—30 dl Feb. 6

GRATIS
Consulta, reconocimiento, Rayos X, inyecciones; 5 análisis: sangre, orina, esputos, exudados, heces fecales; cura uterina, etc., raspado. Turno para entrar: $0.50, $1, $2. Pobres, gratis el primer día A domicilio, visitas en la Habana: $1.00; en sus barrios vecinos, $2.00; partos, $5.00 y $10; cura uterina $3.00. Para llevar: Planchas $2.00; análisis $1.00 y $2.00.
POLICLINICA INTERNACIONAL
Director, Dr. David Cabarrocas y Ayala. Lealtad núm. 143, entre Salud y Dragones Teléfono A-0344.

DR. RICARDO ALBALADEJO
Especialista en vías urinarias. Tratamiento especial para la blenorragia; impotencia y reumatismo. Electridad médica y Rayos X. Prado 62, esquina a Colón. Consultas de 8 a 12 a.m. y de 1 a 5 p.m. Teléfono A-3344.
E2601 Indf. 20 Nov.

DR. R. REPILADO
Especialista en Vías Urinarias y Enfermedades Venéreas; Cistocopia y Caleterismo de los uréteres; Cirugía de Vías Urinarias. Consultas: de 10 a 12 y de 3 a 5 p.m. Empedrado 49. Teléfonos M-9592. F-6406.
E2235 Indf. 21 Sept.

DR. GUILLERMO LOPEZ ROVIROSA
Enfermedades de las Glándulas Internas; Nutrición, Nerviosas y Mentales. Debilidad sexual; pérdidas; impotencias. Niños anormales, atrasados, raquíticos. Bocios. Afecciones de la piel y de la sangre. Dispepsia. Colitis; Vías respiratorias; Rayos Ultravioletas aplicados al tratamiento de las afecciones de la piel, acne, etc.; caída del cabello; calvicie; raquitismo; anemias, etc. Electroterapia; corriente D'Arsonvalización; diatermia; extirpación de verrugas, etc. Calle 23 esquina a 22, Vedado; de 5 a 7 p.m. Domingos, de 4 a 1. Consultas por correspondencia, $6.00 Giro postal. Telf. F-6433.
E2033 Indf. 1 Sept.

DR. JOSE VARELA ZEQUEIRA
Profesor de Anatomía de la Universidad. Cirujano Jefe de la Asociación Cubana de Beneficencia. Cirugía en general. Especialidad: Cirugía de la mujer. Consultas: de 4 a 5. Gervasio 126, entre San Rafael y San José. Teléfono U-5410.
E2048 Indf. 1 Sept.

DR. J. M. VERDUGO
DE LA FACULTAD Y HOSPITALES AMERICANOS Y PARIS
Estómago e intestinos
Tratamiento eficaz de la úlcera estomacal y duodenal, y de la colitis en cualquiera de sus períodos. Hígado y afecciones de la nutrición. Consultas: de 1 a 3. Horas especiales, previo aviso. Prado 60 (bajos). Telf. A-4425.
E2035 Indf. 1 Sept.

DR. MARIO DEHOGUES
ESPECIALIDAD EN ENFERMEDADES DEL CORAZON
Tratamiento eficaz de la Angina de Pecho; Hipertensión Aterial Disnea (falta de aire): Agitación; Palpitaciones etc. Consultas diarias: de 3 a 5 p.m. Consultas especiales: de 10 a 11 p.m., previo aviso. Gratis a los pobres.

Gabinete:	Domicilio:
San Lázaro 316	Calle 8a. Nº 55.
Telf. U-2569.	Telf. I-2534
Habana.	Víbora.

DR. ABELARDO LABRADOR
Consultas gratis para pobres, de 8 a 12 de la mañana. Pagas, de 3 a 6 p.m. Angeles 8, entre Reina y Estrella. Teléfonos A-0801 y U-2256. Especialidad en enfermedades de señoras; flujos crónicos; metritis; etc. Partos; venéreo y sífilis; riñones; diabetes; reumatismo crónico; emblanquecimiento. Tratamientos especiales por inyecciones Neosalvarsán, etc. Se hacen radiografías a precios módicos. Blenorragias; enfermedades del corazón.
E2019 Indf. 1 Sept.

Corporación Clínica
LUZ 24. TELEFONO A-8515, ENTRE COMPOSTELA Y HABANA. AGRUPACION DE MEDICOS, CIRUJANOS Y ESPECIALISTAS. SE TRATAN TODAS LAS ENFERMEDADES.

Piel y Sífilis. Tatuajes, verrugas, manchas, etc., son quitadas. Venéreo, flujo, gota, blenorragia, debilidad sexual, impotencia. Rayos X. Violeta electricidad, masajes medicinales y Radium. Garganta, nariz y oídos (ojos). Niños y señoras. Y demás enfermedades. Parteros y comadronas. Inyecciones y análisis en general. Cauterizaciones al Trigémino. (Almorranas curadas radicalmente sin operación). Consultas: $2.00. Los tratamientos, precios económicos. Atenciones, día y noche.

"Policlínica Habana"
Suárez 32. Telf. M-6233.
DR. GUILLERMO LEON
Director Facultativo
Medicina y Cirugía general. Especialidad en enfermedades venéreas. Consultas de 1 a 5 de la tarde y de 8 a 9 de la noche. Consultas especiales: 2 pesos Reconocimientos: $2.00. Enfermedades de señoras y niños. Garganta, nariz y oídos (OJOS). Enfermedades nerviosas; estómago; corazón y pulmones; vías urinarias; enfermedades de la piel; blenorragia y sífilis; inyecciones intravenosas para el asma; reumatismo; tuberculosis; obesidad; partos; emorroides; diabetes y enfermedades mentales, etc. Análisis en general. Rayos X; masajes y corrientes eléctricas. Los tratamientos y sus pagos, a plazos. Telf. M-6233
E2036 Indf. 1 Sept.

DOCTOR FLORES
EZCEMAS, ALMORRANAS
Ezcemas, por antiguas que sean, se garantiza su curación por un procedimiento especial Tratamiento por el TRIGEMINO. Inyecciones INTRAVENOSAS para reumatismo; raquitismo; Linfangitis; Dispepsias y Blenorragia. Neurastenia, por el procedimiento del Dr. Monín. Electricidad Médica para parálisis y nerviosismo, estrechez uretral y sífilis; curación garantizada. Almorranas, son curadas sin operación ni dolor, pudiendo el enfermo continuar sus trabajos diarios. Análisis orina: 2 y 3 pesos, completo. Impotencia. Curaciones por contrato. Análisis: Sangre; Esputos; Heces Fecales; Verrugas. Consultas diarias de 9 a 12 mañana; de 3 a 5 tarde y 7 a 9 noche. Zanja 116, entre Oquendo y Soledad. Teléfono U-7836.

Profesionales

DR. PABLO RONQUILLO
Vías urinarias. Piel y Sífilis. Gonorrea; Reumatismo blenorrágico; Impotencia; Neurastenia Genital; Riñón; Vejiga; Próstata. Reconocimientos pagos. Consultas diarias de 1 a 3 p.m. y de 6 a 8 p.m. Pobres: lunes y jueves. San Rafael núm. 102. Telf. U-1680.
E2026 Indf. 1 Sept.

Dr. Francisco Javier de Velasco
Afecciones del corazón Pulmones; estómago e intestinos. Consultas: los días laborables de 12 a 2. Horas especiales, previo aviso. Salud 34. Telf. A-5418.
E2040 Indf. 1 Sept.

DR. IGNACIO CALVO
PROTOLOGO
Cirugía especial del recto. Tratamiento médico de las hemorroides. Rectoscopia; sigmodoscopia Carlos Tercero 209, esquina a Franco. Telf. U-2266. De 2 a 5.

DR. JULIO SANGUILY
Especialista en enfermedades de señoras y cirugía en general.
Consultas diarias de 3 a 6.
Gratis para los pobres.
SAN LAZARO 173.
Teléfonos A-9106, F-3248
E.2022 Indf. 1 Sep.

DR. HERNANDO SEGUI
Garganta, Nariz y Oídos
Prado, 38. De 12 a 3.
E.1069 Indf. 1 Sepbre.

DR. J. B. RUIZ
Catedrático de la Universidad. De los Hospitales de Filadelfia, New York y Calixto García. Especialista en vías urinarias y enfermedades venéreas. Exámenes Uretrocópicos y Cistoscópicos. San Lázaro 221-C, de 1 a 3. Telf. U-6351. Para pobres de 10 a 12.
E.2128 Indf. 1 Sepbre.

DR. A. G. CASARIEGO
Catedrático de la Facultad de Medicina. de los hospitales de París, New York, Calixto García y Clínica Covadonga. Especialista en enfermedades de los aparatos urinarios y genital (hombres y mujeres). Consultas de 3 a 6. Neptuno 125, bajos.
E.2020 Indf. 1 Sep.

DR. GOMEZ DE ROSAS
Cirujano Director de la Policlínica Nacional. Enfermedades de señoras, estómago, vías biliares y cirugía general. Consultas de 3 a 5. Cerro 551. Telf. A-2560.
E.2043 Indf. 1 Sepbre.

DR. PEDRO A. BOSCH
Medicina y Cirugía, con preferencia partos, enferemedades de niños, del pecho y sangre. Consultas: de 2 a 4. Aguiar 11. Teléfono A-6488.
E2061 Indf. 1 Sept.

Dr. Rubén de Velasco y Castellanos
Enfermedades de los niños. Vías urinarias. Consultas los días laborables de 1 a 3 Horas especiales, previo aviso. Salud Nº 34. Habana. Telf. A-5418.
E2144 Indf. 6 Sept.

DR. A. MARTH ARANGO
ESPECIALISTA EN ENFERMEDADES VENEREAS Y DE LAS VIAS URINARIAS
Consulta: de 11 a 1 y de 5 a 7
Lealtad 161, casi esquina a Reina.
Teléfono M-7703.

DR. MANUEL LOPEZ PRADES
MEDICO CIRUJANO
De las facultades de Madrid y la Habana. Con 39 años de práctica profesional Enfermedades de la sangre; pecho; señoras y niños. Partos, tratamiento especial curativo de las afecciones genitales de la mujer. Consultas diarias de 1 a 4. Gratis: martes, viernes y sábado. San Miguel 125 (bajos). Teléfono U-5370.
E3080 Indf. 28 Dic.

DR. MANUEL VIAMONTE
Catedrático Auxiliar de Radiología y Fisioterapia de la Universidad
RADIOLOGO DE LA QUINTA "COVADONGA"
Concordia 64-A, esquina a Lealtad. Teléfono A-6698. De 9 a 10 a.m. y de 1 a 5 p.m. Rayos X; Radium; Radioterapia Profunda; Luz Ultravioleta y Electricidad Médica.
E2041 Indf. 10 Sept.

DR. GONZALO AROSTEGUI
Médico de la Casa de Beneficencia y Maternidad. Especialista en las Enfermedades de los niños. Médicas y quirúrgicas. Consultas de 12 a 2. Calle 11 entre K y L, Vedado. Telf. F-4233.
E2030 Indf. 1 Sept.

DR. J. A. HERNANDEZ IBAÑEZ
CIRUJANO UROLOGO DE LA ASOCIACION DE DEPENDIENTES
Ha reanudado sus consultas y visitas después de su regreso de los EE UU.
ENFERMEDADES VENEREAS; VIAS URINARIAS; ENDOSCOPIA Y CIRUGIA DE LAS VIAS URINARIAS
Consultas: Neptuno número 78, esquina a Manrique. De 11 a.m. a 1 p.m. y de 4 a 6 p.m. Telf. A-5469. Habana.
E2067 Indf. 1 Sept.

DR. JOSE A. TABOADELA
Medicina general. Especialmente vías digestivas y nutrición; Dispepsias; Ulceras gástricas; Colitis; Apendicitis, Enteritis. Planes de alimentación modernos y científicos. Obesidad; Diabetes; Enflaquecimiento; Anemia; Albuminaria; Reumatismo. Tratamientos de probada eficacia para las efecciones nerviosas: Neurastenia; Histerismo, etc., y los trastornos funcionales de las glándulas de secreción interna: tiroides, ovario, etc. Lunes, miércoles y viernes, de 2 a 4. Reina 120. Gratis: miércoles, de 1 a 2.
E1285 29 Junio.

DR. J. B. RUIZ
Catedrático de la Universidad. De los Hospitales de Filadelfia, New York, Calixto García y Sanatorio "La Benéfica". Especialista en vías urinarias y enfermedades venéreas. Exámenes uretroscópicos y cistoscópicos. Consultas de 1 a 3. San Lázaro 221-C. Teléfono U-6351.
E2128 Indf. 1 Sept.

ANALISIS DE ORINA
Completo, dos pesos. Prado 62, esquina a Colón. Laboratorio Clínico Químico del Dr. Ricardo Albaladejo. Telf. A-3344.
E2602 Indf. 20 Nov.

DR. F. H. BUSQUET
ELECTRO-RADIOLOGO
Rayos X; Ultravioletas; Radium y Tratamientos eléctricos. En su Gabinete y a domicilio. Lealtad número 71. Teléfono A-4474. De 9 a 12 a.m. y de 2 a 5 p.m.
E2037 Indf. 1 Sept.

DR. CELIO R. LENDIAN
Consultas todos los días hábiles, de 3 a 6 p.m. Medicina interna, especialmente del corazón y de los pulmones. Partos y enfermedades de los niños. Calle 4 esquina a 11, número 15. Vedado. Telf. F-3869.
E2057 Indf. 1 Sept.

Dr. Cuervo Barrena
Especialista en enfermedades del aparato circulatorio. Enfermedades del corazón y de los riñones; arterio-esclerosis; hipertensión del pecho; angina del pecho; nefritis o mal de Bright, etc.
Escobar 33, de 3 a 5
entre Animas y Lagunas. Teléfono A-0482.
E2890 Id. 1 Dic.

OCULISTAS

ES IMPORTANTE NO SOLO TENER buena vista, sino saber ver y distinguir. Dará Vd. prueba de ambas cosas fumando cigarros GENER, y además, por medio del Plan de Obsequios GENER, podrá Ud. adquirir cuanto quiera en La Moderna Poesía, Librería Cervantes y El Encanto.
7093C 20—20 Feb.

DR. ALIPIO C. PORTOCARRERO
OCULISTA
Garganta; Nariz y Oídos. Consultas: de 8 a 11 a.m. Teléfono A-8627. Lealtad 69, altos.
E2055 Indf. 1 Sept.

Profesionales

DR. JOSE ALFONSO
Especialista del Centro Asturiano. Oculista, nariz, garganta y oídos. Consultas: de 1 a 4. Telf. M-2330. Monte número 386.
E2048 Indf. 1 Sept.

DOCTORES C. E. FINLAY Y F. M. FERNANDEZ
Profesores titular y auxiliar de Oftalmología de la Universidad de la Habana. Presidente Zayas (O'Reilly) 49. Teléfono A-7155. Consultas de 10 a 12 y de 2 a 5, o por convenio previo.
E2068 Indf. 1 Sept.

DR. MARTINEZ FERRER
Enfermedades de los ojos. Calle A 194, entre 21 y 23. Vedado. Consultas: de 2 a 4. Teléfono F-3474.
E2011 Indf. 1 Sept.

DR. HORACIO FERRER
ESPECIALISTA DE LAS ENFERMEDADES DE LOS OJOS
Consultas de 2 a 6 de la tarde. Consultas por la mañana a horas previamente concedidas. Ave. Wilson y L, Vedado. Teléfono F-4831.
E2051 Indf. 1 Sept.

Dr. Jorge L. Dehogues
OCULISTA
ELECCION DE LENTES
Consultas y operaciones de 11 a 12 y de 3½ a 5.
Horas especiales previa citación
AGUILA 94. TELF. A-3940.
E2105 V-11 En.

CIRUJANOS DENTISTAS

DR. SALVADOR VIETA Y MORE
Cirujano Dentista
Curaciones rápidas de todas las afecciones de la boca por procedimientos modernos, especialidad en piorrea, abcesos y curaciones de todos los dientes, muelas y raíces desahuciadas, evitando las extracciones. Haciéndose cargo además de todos los trabajos concernientes a su profesión. Consultas y operaciones: de 2 a 5. Calle 9 esquina a i (altos) Vedado. Teléfono F-4677.
E2038 Indf. 1 Sept.

DR. VALDES MOLINA
CIRUJANO DENTISTA
San Lázaro 205 (altos) esquina a Escobar. Teléfono A-8583. Dentaduras de 15 a 30 pesos. Trabajos, se garantizan. Consultas de 8 a.m. a 5 p.m. Los domingos, hasta las 12 m.
E1885 Indf. 1 Ag.

DR. J. HERNANDEZ CALZADILLA
Cirujano Dentista
Especialista en extracciones sin dolor ni peligro en niños y señoras en estado, con anestesia local o gas. Cura completa de dientes flojos y piorrea alveolar. Puentes y planchas de todas clases, modernas, sin encías. Trabajos de ortodoncia. Arreglo puentes, planchas partidas, faltas de dientes, dejándolas nuevas. Consultas diarias hasta las diez de la noche. Reina 76, bajos. Telf. A-7527.
E2066 Indf. 1 Sept.

Dr. Armando Roig y Palenzuela
MEDICO CIRUJANO DENTISTA
Consultas: de 2 a 6. Plácido 49, altos. Teléfono M-8002.

DR. GUERRERO DELANGEL
DENTISTA MEXICANO
Técnica especial para extracciones. Facilidades en el pago. Horas de consultas: de 8 a.m. a 8 p.m. A los empleados del comercio, horas especiales para la noche. Trocadero 68-B, bajos, frente al café "El Día". Telf. M-6395.
E2062 Indf. 1 Sept.

CLINICA DENTAL DEL
Dr. J. M. Gatell
Máximo Gómez (Monte) núm. 250 frente al Mercado
PRECIOS:

Empastes	$ 2.00
Limpieza	$ 3.00
Coronas de oro 22 ks.	$ 3.00
Dentaduras	$15.00

Los demás trabajos, rebajados en un 50 por ciento de su valor. Consultas de 8 de la mañana a 8 de la noche.
Trabajos en plazos cómodos. A los forasteros les termino los trabajos en 24 horas. Garantizo mis trabajos.
E2047 Indf. 1 Sept.

COMADRONAS FACULTATIVAS

EDELMIRA MATARREDONA
Facultativa de Partos Universidades Madrid y Habana. Ultimos procedimientos. Muchos años de práctica. Especialidad en Someruelos 7, esquina a Corrales. Telf. A-8248.

JUANA PUIG
COMADRONA
Especialista en partos y reconocimientos. Consultas gratis diarias. San José número 126, letra G, entre Marqués González y Oquendo. Teléfono U-4543.
175 15d. vence 30 En

CONSUELO RUDA
COMADRONA
facultativa, con mucha práctica; últimos procedimientos modernos; precios módicos; consultas gratis diarias de 8 a 8. Teléfono U-5824. Marqués González número 64 esquina a Sitios.
E-152. 15d. V. 26 En.

GIROS DE LETRAS

J. BALCELLS Y Cía.
S. EN C.
San Ignacio Nº 33
Hacen pagos por el cable y giran letras sobre New York, Londres, París y sobre todas las capitales de España, Islas Baleares y Canarias. Agentes de la Compañía Inglesa de Seguros contra incendios "The Royal". Administración de Bienes.
E1742 Indf. 1 Ag

N. GELTS Y COMPAÑIA
106 Aguiar 108, esquina a Amargura. Hace pagos por el cable. Facilita cartas de crédito y giran pago por cable; giran letras a corta y larga vista sobre todas las capitales y ciudades importantes de los Estados Unidos, México y Europa, así como sobre todos los pueblos de España, Londres, París, Hamburgo, Madrid y Barcelona.
CAJAS RESERVADAS
Las tenemos en nuestra bóveda, construidas con todos los adelantos modernos y las alquilamos para guardar valores de los interesados. En esta oficina daremos todos los detalles que se deseen.
N. GELATS Y COMPAÑIA
BANQUEROS
E324 Indf. 1 Feb.

Alquileres

Habana

SE ALQUILAN HERMOSOS ALTOS de Belascoaín número 20, con amplias habitaciones, adaptables para sociedades, casa de huéspedes o familia numerosa. Informan Gómez y Hermano. La República. Teléfono A-1796.
3345 21 ene 31

Profesionales

Habana

ALQUILO MODERNISIMO 2do. PISO Animas 115, entre Perseverancia y Campanario. Recibidor; sala; 3 cuartos; baño intercalado; agua caliente; saleta; cocina; servicio criados. Llave en bajos. Informan: F-6405.
3389 22—29 En.

USTED BUSCA CASA Y LA ENCONTRARÁ, sin duda, apropiada a sus gustos, leyendo esta sección, pero no olvide que después puede usted alhajarla gratis, comprando en El Encanto, por medio del Plan de Obsequios GENER, y adquirir en La Moderna Poesía y Librería Cervantes, los libros que al paso que le instruyen le deleitarán y harán agradables los ratos pasados en su casa fumando Gener.
7097C 20—20 Feb.

ALQUILO EL TERCER PISO DEL Edificio Menéndez, San Lázaro y San Nicolás; casa nueva; sala; comedor; tres cuartos; hall; terraza; todo frente; muy barato.
3748 24—13 En.

ALQUILO: SAN LAZARO 147. CASA nueva. Sala; saleta; 4 cuartos; baño intercalado; comedor al fondo; cocina; calentador; baño; servicio criado. Llave: Segundo piso Informan M-8513.
3747 24—31 En.

SE ALQUILA UN PISO PRINCIPAL compuesto de sala, recibidor, gabinete, tres habitaciones, baño intercalado, comedor, cocina y cuarto y servicios criados en Jovellar No. 12; y segunda planta compuesta de sala, tres habitaciones, baño intercalado, comedor, cocina y servicios de criados en San Lázaro No. 368 esquina a Aramburu Informes en la misma y teléfono M-9837.
4289 27 E 30

SE ALQUILA PISO INDEPENDIENTE de casa moderna, segunda planta, en San Miguel núm. 59. Tiene tres habitaciones, sala, comedor, cuarto de baño y servicio de criados Precio $55. Teléfono A-5540.
4254 T 27-1 Fe

SE ALQUILA HERMOSO PISO INDEPENDIENTE, de edificio nuevo, en Espada 9, esquina a Vapor, segunda planta, esquina balcones a dos calles, muy ventilado. Tiene sala, comedor, cocina gas, 4 habitaciones, baño intercalado y servicio para los criados. Precio: $60. La llave en la azotea. Informes: Tel. A-5540.
4253T 27-1 Feb

SE ALQUILA EL PRIMER PISO DE la casa Teniente Rey 85. La llave en la imprenta Informan Téléfono M-9093.
4255 27-4 Feb

SAN LAZARO 98, ALTOS Y BAJOS, interior, sala, dos cuartos, cocina gas, servicios. Informes: M-2863. — F-2124. Llave en los altos.
4256 T 27-6 Fe

CASA AMUEBLADA SE ALQUILA por 2 o 3 meses, dos habitaciones, baño intercalado, servicio criados. Calle M entre San Lázaro y Jovellar, acera nones. Puede verse de 2 a 4 p. m.
4317 27 E 30

SE ALQUILAN BARATISIMOS
los altos de Cuba 95 acabados de fabricar, sala, saleta, 3 habitaciones, baño intercalado, cocina y demás servicios. Informa Sebares. I-7246.
4329 27 E 29

IMPRESORES
Se arrienda la imprenta El Trabajo, Aldama 63, en $400 mensuales, con 7 máquinas y 300 cajas de tipos. Yo pago el alquiler del local y contribuciones y los seguros de incendio y de obreros.
4338 27 E 23

SEGUNDO PISO CASA ACABADA de fabricar con sala, comedor, dos cuartos, magnífico cuarto de baño con cuatro piezas, cocina de gas, todo de lo más moderno, en Monte 79 frente al Campo de Marte en 55 pesos. A-7608.
4265 27 Feb 1

SE ALQUILAN LOS BAJOS DE MAloja núm. 11, con sala, comedor, 3 cuartos, baño completo, cocina de gas, patio y traspatio. La llave e informes: Angeles 18. Tel A-9757.
4268 27 E 31

SE ALQUILA LA CASA MONTE 90. La llave en el número 92. Tratarán: en Concordia número 22 Teléfono A-4172.
4187 27—2 Feb.

$90 ALQUILO VIRTUDES 109 ALTOS, acabados de pintar; entre Perseverancia y Lealtad. Sala; recibidor; seis dabitaciones; baño completo; cocina de gas y carbón. Llave: bajos. A-2596
4177 27—3 Feb.

SE ALQUILA LA CASITA AFODACA 54: cuatro cuartos. Informan: en la bodega de la esquina
4157 27—1 Feb.

SE ALQUILAN EN $55 LOS BAJOS de la casa Julio de Cárdenas 21, esquina a Compostela, con sala; comedor; tres habitaciones y servicio moderno. Teléfono M-9024.
4142 27—31 En.

ARAMBURO 52: SE ALQUILA PISO bajo; sala; comedor; tres habitaciones y patio. Acera brisa. Precio: 40 pesos. Informan: F-5506.
4137 27—31. En.

FINLAY 85, ALTOS (ANTES ZANJA), a una cuadra de Belascoaín. Se alquila esta casa compuesta de sala y saleta espléndidas; cuatro habitaciones; comedor corrido al fondo; espléndidos servicios sanitarios; agua abundante y servicios de criados. La llave e informes en los bajos. Teléfono U-1773.
4211 T 27-30 E

MANRIQUE Y SAN JOSE, POR SAN José, esquina de fraile. Se alquila primer piso acabado de fabricar, compuesto de sala, comedor, dos habitaciones, baño intercalado moderno, cocina y servicio de criado, hay luz y limpieza de escalera. Informan Teléfono A-3234.
UH 4213 T 27-1F

SE ALQUILAN CASAS DE SALA, dos habitaciones, baño intercalado, comedor, cocina de gas desde $22.00, en Jovellar No. 30-32 y 51 entre Espada y Hospital. Informes en las mismas y teléfono M-9837.
4288 27 E 30

PARA CONSULTORIO MEDICO SE alquila en Consulado 7, casi esquina a Prado, un piso bajo, con todo el confort moderno. Precio: $60. Informes: el portero.
4165 27—3 Feb.

MANRIQUE 130 BAJOS ENTRE REINA y Salud, con sala; comedor; tres cuartos; baño y servicios Cuarto y servicios de criados. La llave en el alto. Informes: Obispo 16.
4164 27—3 Feb.

SE ALQUILAN ALTOS Y BAJOS MOdernos, en Aguiar 10, entre Peña Pobre y Monserrate. Sala; comedor; tres cuartos; baño intercalado; cuarto y servicio de criados. Puede verse de 1 a 5 p.m.
4163 27—3 Feb.

SE ALQUILA EN SAN RAFAEL 151, 161 y 163, altos y bajos, entre Lucena y Marqués González, con sala; comedor; tres cuartos; baño y servicio. Precios módicos. La llave en la bodega. Informes. Obispo 16 altos.
4160 27—3 Feb.

ALQUILO: ROMAY 31, LADO MONTE, espléndidos ventilados altos modernos. Llave: bajos.
4200. 27—3 Feb.

ALQUILO ALTO MODERNO, DESAGüE 71, esquina Franco, a la brisa. Recibidor, sala, tres cuartos, comedor, baño. Alquiler de situación. Llave en el bajo, bodega.
4122 26 ene 31

ALQUILO CASA CALLE DE HOSPITAL número 76, entre San José y Valle. Sala, comedor, tres habitaciones, patio, cocina y baño. Precio, 35 pesos. Llaves, bodega. Informan, I-4433.
C-7142 26 Feb. 1

SE ALQUILAN, CON FIADOR, LOS modernos altos de Refugio número 15, entre Prado y Consulado. Cuatro cuartos, baño de primera, cocina pantry y cuarto de criados con servicios en la azotea. Las llaves en Consulado 55, al doblar. Teléfono M-1648.
4026 26 E. 31

Alquileres

Habana

BERNAZA 69, CASI ESQUINA A Muralla, en $60, se alquila el alto con sala, comedor, cinco habitaciones, baño, la llave en los bajos, su dueño, F-3040.
3832 24 enero 30

EN $28 SE ALQUILA UNA CASITA: sala; dos cuartos. Maloja y Lealtad. La llave en la bodega.
4224 27—30 En.

SE ALQUILA UN SEGUNDO PISO con sala; comedor; dos cuartos; cocina y sus servicios; barato, en Habana 40. Llave: bodega. Informan: A-2948.
4191 27—2 Feb.

SE ALQUILAN LOS BAJOS DE LA casa Corrales número 15 entre Cienfuegos y Cárdenas. Informan: Suárez número 87. Telf. A-1888.
3838 25—3 Feb.

SE ALQUILA LA CASA Nº 17, CAlle Obrapía, entre San Ignacio y Mercaderes, barrio comercial. Tiene amplias naves en el piso bajo, para establecimiento mercantil o industria, y habitaciones altas para escritorios y familia. La llave está en el número 15 de la misma calle. Informan: Cuba Nº 52, de 2 a 6. Teléfonos A-7625 y F-1490.
3746 24—29 En.

MAGNIFICA CASITA INDEPENDIENTE, con saleta, gran habitación, cocina, luz, llavines, hombres solos o matrimonio. Aguila 37. Asoka. $2...
3816 243 ene 31

VIRTUDES 144-B, BAJOS
Recibidor; sala; seis hermosas habitaciones; dos baños modernos intercalados; comedor al fondo; pantry; cocinas de gas y carbón; cuarto y servicio de criados; patio y traspatio con lavadero de ropa. Precio: $125. Fiador o tres meses en fondo. Informan: F-2134.
3881 25—30 En.

TENIENTE DEY NUM. 87. ALTOS $55 Sala, comedor, tres habitaciones cocina de gas y servicios. Informes, X-1813. Llaves en los bajos.
3908 25 feb 30

ALQUILO EN $48.00, CIENFUEGOS 55, planta baja. Acabada de pintar. Buen baño; dos servicios sanitarios. La llave: bodega. Informan: Bernaza 23, tintorería.
3873 25—29 En.

MALECON 12, EN $119, SE ALquila el ato con recibidor, sala, comedor, seis habitaciones, baño completo, cuarto y servicio de criados, en la misma la llave, su dueño, Telf. F-3040.
3830 24 enero 30

EN EL ENSANCHE DE LA HABANA, a media cuadra de Carlos III, en Montoro número 3, se alquilan los altos, compuestos de terraza cubierta, sala, recibidor, comedor, 3 cuartos de familia con lujoso baño intercalado, cuarto de criados con sus servicios, cocina, pantrq, closet; mucha agua y mucho confort. Informes: en el Nº 5.
3916 25—30 En.

SE ALQUILAN LOS HERMOSOS, frescos y baratos altos de Chávez 6, con dos habitaciones, sala, saleta; bien decorados. Las llaves: Belascoaín 95, Edificio Recarey.
3904 25—31 En.

OQUENDO 5-D
Alto y bajo; sala; saleta; cinco habitaciones; dos baños; cocina de gas y carbón; despensa; gran patio con lavadero de ropa. Precio: $65. Informan F-2134.
3880 25—30 En.

SE ALQUILA EN NEPTUNO 281, A una cuadra de la Universidad, en primer piso, compuesto de sala, tres habitaciones, baño intercalado, comedor al fondo, cuarto y servicio de criados Muy fresco y bien pintado. Precio razonable. Llave en los bajos. Informan, Hotel Monserrat. Telf. A-1165.
3899 25 ene 31

BAJOS PARA ESTABLECIMIENTO y altos para familia: se alquilan separadamente, baratísimos. Trocadero 72¼, casi esquina Galiano. Llaves al frente Informes: Telf. F-2836 Calzada 101, Vedado.
3863 25—9 Feb.

SE ALQUILA LA CASA DE PLANta baja situada en la calle Paula número 33, entre Habana y Damas, compuesta de sala; comedor; cinco habitaciones; cuarto de baño completo; servicio de criados; cocina y amplia azotea La llave e informes en Suárez número 87. Teléfono A-1888.
3839 25—3 Feb.

MALECON 12: EN $80, SE ALQUIla el alto con recibidor, sala, .., comedor, seis habitaciones, baño completo, cuarto y servicio de criados, la llave en la misma, su dueño, Telf. F-3040.
2830 24—31 En.

AMARGURA 63, SE ALQUILAN los amplios altos, cinco habitaciones, sala, cocina y baño. Informes en los bajos.
3994 25 enero 30

GALIANO 24
Se alquilan los altos, propios para profesional o casa de huéspedes $110.

GALIANO 26
Se admiten proposiciones para alquilar los bajos, con buen frente para tienda y gran capacidad en su interior.

INDIO 38
Se alquilan los altos con sala, comedor y 3|4, en $35.

INFANTA 26
Se alquila la esquina de esta casa, apropiada para pequeño negocio, en $35.

LAGUNAS 111
Se alquilan los bajos con sala, comedor, tres cuartos y un altico al fondo, en $50.

MONTE 471
Hermoso piso alto que hace esquina a Romay, junto o separadamente de gabinete independiente. La llave en Omoa 11

ROMAY 36
Se alquila esta casa con sala, comedor, tres cuartos y servicios sanitarios en $35. La llave en Omoa 11.

SAN LAZARO 309
Se alquilan los bajos, con sala, comedor, dos cuartos y baño, en $45.

Para informes sobre las anteriores casas, dirigirse a J. BALCELLS Y COMPAÑIA. San Ignacio número 33. Telf. A-2766.
3954 25 febrero 3

Muralla entre Aguiar y Habana
Se alquila en el centro comercial un primer piso, compuesto de sala, comedor, dos habitaciones amplias, baño, agua caliente y patio; muy fresco, nuevo y muy propio para corta familia o para comisionista.
Informa: J. Barquín, Tlf. A-7858.
E 218. 10d. 24 En.

M.E.C.D. 2016

Alquileres

Habana

...ALQUILAN LOS ALTOS DE LA ...tica Reina 109, derecha: terraza; saleta; tres habitaciones; baño intercalado; comedor; cocina; servicio completo de criados; cuarto baño e inodoro y pasillo para los criados no pasen por las habitaciones. Informan: Telf. M-4188.
3555 23—31 En.

...NICOLAS 90, ALTOS, EN $50, ...e alquila con sala, comedor, tres habitaciones y baño, la llave en ...a bodega, su dueño, F-3040.
3833 24 enero 30

...ALQUILA PISO INDEPENDIEN... de casa moderna, primera planta de San Miguel número 59 Tiene ... habitaciones; sala; comedor; ...arto de baño y servicio de criados. Precio: $60. Telf. A-5540.
7136C 24—29 En.

...ESPLENDIDOS ALTOS LEAL... 153, entre Reina y Salud. Ocho ...artos; baño intercalado; salón de ...mer; pisos y techos modernos; a ... cuadras del Corazón de Jesús, ...ecio de actualidad. La llave en los ...jos.
3753 24—2 Feb.

...ALQUILA SEGUNDO PISO DE LA ...a Monte 64, Informan en la misma. La Democracia Ropa. Sala; saleta; 4 habitaciones; dos servicios ...sa moderna
3760 24—1 Feb.

...SAS NUEVAS, BARATISIMAS: ...ueva del Pilar esquina Manglar, ...rca Mercado Unico, Llaves mis... casa, alto 4. Informes: Calzada ...l, esquina Dos, Vedado. Teléfono ...-2836.
3862 25—9 Feb.

...APIA 63. SE ALQUILA EL PI... alto derecha. Tiene sala; saleta; comedor; 4 habitaciones; baño intercalado; cocina y servicio de criados. Llave e informes en los bajos, almacén. Teléfono A-3314.
3756 24—29 En.

...ALQUILA EL TERCER PISO DE casa Amistad 102 derecha, compuesto de sala, saleta, cuatro cuartos, baño intercalado, comedor, cocina y cuarto y servicio de criados. Agua abundante. Informan en Amis... 87 Telf. A-4006.
3943T 25 feb 1

...ANA 165 ENTRE JESUS MARIA ... Merced, primer piso: tres habitaciones; demás comodidades. Alquiler módico. Informan: Muralla 111. ...7468.
3601 23—30 En.

...RAFAEL 153, ESQUINA HOS...tal, alquilo piso bajo moderno, ...la, saleta, 3 habitaciones, baño moderno, cocina gas. Ferretería Belascoaín 71. U-5215.
3386 22—1 Feb.

...ATA, SE ALQUILA FRESCA CA... altos, Pedro Pernas número 13, media cuadra de la calzada de ...ncha, con sala, saleta, tres habitaciones, comedor al fondo, baño, cocina etcétera. Alquiler, $30. La llave en los bajos Informes, A-4358, ...4263.
3469 22 enero 29

...UILO MODERNOS ALTOS, MON... 168 terraza; sala; saleta; cuatro habitaciones; baño intercalado; agua caliente: comedor: cocina; cuarto y servicios de criados independientes. Informan: Carmen 8. Telf. A-2066.
3427 22—31 En.

...ALQUILAN LOS FRESCOS Y ...mplios bajos de Virtudes 38, casi esquina a Aguila. Sala, comedor, cuatro habitaciones y baño. Llave ... informes en los altos.
4043 26 enero 29

...PESOS, HABANA 155, CERCA ... Secretarías, sala, saleta, 4 habitaciones, baño intercalado, 3 habitaciones altas, baño, toda cielo raso, tranvías puerta y esquina. Pintándose. Informes, M-2520.
4057 26 enero 29

...CORDIA 271, ALTOS, MODER... Sala, comedor, tres cuartos, baño intercalado, cocina gas, dos cuar... azotea, informes: M-2863. F-...9 Llave en bodega.
3272T 21 ene 31

...RAFAEL 142, CASI ESQUINA Belascoaín, se alquila un segundo piso de sala, comedor, dos cuartos, baño y cocina, muy fres... La llave en el primer piso. Informan: F-5226.
3168 21—29 En.

...LEGAS 111, SE ALQUILA UNA ...pléndida casa primer piso, con sala, saleta, tres habitaciones, baño intercalado, comedor, pantry, cocina de gas con calentador, cuarto para criados con sus servicios; todo ...la moderna. Para más informes, ...los bajos. Telf A-9745.
2847 18 ene 31

...UILAMOS CALLE PLASENCIA ...na cuadra de Infanta, moderna y ...sca casa interior, dos cuartos sa..., comedor, cocina, baño intercalado completo y patio. $28. Informan, ...1177.
3613T 23 feb 2

...CED 8, ENTRE CUBA Y SAN ...acio, se alquilan estos altos, sa..., comedor, tres cuartos y demás ...vicios. Precio, $45 La llave en ... bajos. Informes. Telf. F-2608.
3608T 23 ene 30

...A CUADRA DEL PARQUE MA... calle Hornos 6 y 8, entre Va... y Príncipe, se alquilan casitas ...ependientes, a $20. Informan en ... mismas. Telf U-6916. Bodega.
3634H 23 ene 29

...DO 11 SE ALQUILAN ESTOS ...pléndidos altos. La llave en el ...mero 9, bajos. Informan: Pa...cinio 13, Víbora. Telf. I-2668.
2150 14—29 En.

...ALQUILAN los bajos de la casa ...Villegas 6..., entre Obrapía y Lam...lla. El piso bajo se compone de sa... espacioso, propio para storage, taller de carpintería o almacén. Precio: ...00 pesos mensuales.

...A OFICINA: Precio reducido, se ...ila en los altos de Empedrado ...n departamento bien ventilado y frente a la calle Cuba. Informan ...te de Arellano. Centro Privado ...18.
E.1554 Indf. 1 Julio.

Vedado

...OS Y BAJOS: DOS HABITACIO... portal; sala; comedor; baño. ...e 17 número 536. La llave, bajos ...la esquina. Informan: F-5557.
3275T 21—6 Feb.

...ADO: ALQUILO HERMOSOS BA... de la casa número 422 de la ...e 25, entre 6 y 8, con jardín; ... portal; sala; cuatro habitacio... comedor; baño completo y ser...os. Informan en la misma.
3723 24—3 Feb.

...ADO EN $35 ALQUILO CASA ...e 8 No 249 entre 25 y 27 con ...dín, portal, sala, comedor, dos ...itaciones, baño completo, coci... patio. Informan F-4309.
4251 27-14 Feb

...E 10, ENTRE 17 Y 19, VEDADO ...ilo casas: jardín, portal, sala, ... y tres cuartos, baño, cocina gas. ...863 F-2124. Llaves, bodega es...a 17.
2601 27-6 Feb

...ALQUILA UN MODERNO PISO ... en lujoso edificio, para fami... corta, con garage privado si se ... Lugar aristocrático del Ve... H número 184, entre 23 y 21. ...rmes: el portero
4162 27—3 Feb.

...ADO: CALLE A, ENTRE 19 Y ...con jardín; portal; sala; recibi... gabinete; 3 grandes dormito... con galería al frente; comedor; ... completo; cocina de gas; cuar... servicio criados; traspatio con ...les frutales. Teléfono F-6530.
4222 27—30 En.

Alquileres

Vedado

VEDADO: EN 23 Y 16, SE ALQUILAN dos modernos altos, compuestos de sala; hall; tres habitaciones; gabinete; comedor al fondo; cocina de gas; precioso baño intercalado y servicio de criados Informan en la bodega.
3239 21—29 En.

VEDADO: ESPLENDIDA CASA ESquina fraile. Sala; seis habitaciones; gran comedor; 4 baños; pantry; garage; jardín; patio; cuatro cuartos y baño de criados. "A" esquina 19. Alquiler: $215.00. Llaves en la misma. Informan: F-3871.
3854 25—1 Feb.

"29" ENTRE "B" Y "C"

Alquilo altos con mucha agua; sala; comedor; 4 habitaciones; baño intercalado; cuarto y servicio de criados Informan: A-2418.
4212 27—1 Feb.

VEDADO: SE ALQUILA UNA PLANta alta y otra baja, en 1 acalle "A" entre 27 y 29. "H" 262 y 264: 4 cuartos; garage y demás comodidades. La llave en la bodega $90. F-1173.
4226 27—1 Feb.

"C" ENTRE 21 Y 23: SE ALQUILAN altos con terraza; sala; comedor; 4 cuartos; corredor; baño y cocina. $60.00. Informan: U-1710 y F-6252. Tavel.
3871T 25—25 Feb.

SE ALQUILAN UNOS FRESCOS Y ventilados altos acera de la sombra, sala, saleta, cuatro cuartos, comedor, hall, baño completo, servicio de criados, terraza, pantri, cocina y lavadero en la azotea. Agua abundante; casa moderna terminada de pintar. Calle I No 6 entre 9 y 11, Vedado. (La llave al lado).
4276 27 E 30

ALQUILO HERMOSA ACCESORIA: sala y cuarto con luz y local para guardar máquina chica. En 21 núm. 454, entre 8 y 10, Vedado, gana $18.
3767 24—29 En.

LINEA 108, ESQUINA A 6, ESQUINA de Fraile. Se alquilan los altos: vestíbulo; recibidor; portal; sala; hall; comedor; 5 cuartos; 3 baños de familia; cocina; pantry; 3 cuartos de servicio con 2 baños; garage; y entrada independiente de servicio. Teléfono A-1043.
4145T 27—3 Feb.

VEDADO: ONCE 103, ENTRE 20 Y 22 apartamentos interiores modernos, sala; cuarto; cocina; baño; patio; altos o bajos. Precios módicos. Informan: Telf. A-1051.
3846 25—4 Feb.

ALQUILO: CALLE 23 No. 12, ENTRE J e I (Vedado) hermosa casa nueva; con sala; saleta; recibidor; tres habitaciones; hall; baño intercalado en colores; comedor; cocina y cuarto criados. Muy fresca.
3844 25—31 En.

ALQUILO MODERNO Y FRESCO ALto en G 40 entre 17 y 19. Seis habitaciones, dos baños familia, closets, cuarto y servicios criados. Garage. Informan en los bajos. Telf. F-1592.
3947T 25 enero 31

VEDADO. SE ALQUILA LA PLANta baja de la casa calle 6 número 232, entre 23 y 25, compuesta de portal sala, cuatro cuartos, comedor, hall, cuarto de baño completo, cocina, cuarto y servicio de criado. Precio, $70 mensuales. La llave en la bodega de 23 y 6. Informan, Bufete de Arellano. Telf. A-2118.
3907 25 feb 9

ALQUILO UNA CASA EN EL VEDAdo. Calle 13 entre 6 y 8, Vedado. Tiene sala; comedor; 3 cuartos; 2 baños. Precio de situación. Informan al lado, en la bodega.
3599 23—29 En.

SE ALQUILA CASA EN REPARTO Kohly, Vedado. Informes. Telf. F-1439.
3609T 23 ene 30

CHAUFFEURS

ALQUILO HERMOSA ACCESORIA: Sala, cuarto con luz y local para guardar máquina chica. En 21 núm. 454, entre 8 y 10, Vedado, gana $18.
4062 3767 24 en 31

SE ALQUILA CON FIADOR, LA CAsa moderna de dos plantas, calle 13 número 98, entre 12 y 14, Vedado. Altos, tres habitaciones, con baño moderno. Los bajos, sala, comedor, recibidor, cocina, patio y cuarto con servicios para criados. La llave, en la bodega enfrente. Informes, Consulado 55. Teléfono M-1648.
4023 26 E. 31.

PASAJE ARANGO: CALZADA ENtre 10 y 12, Vedado. Elegantes casitas a $30 y $45. Familia moral. I-3280. Llaves en la bodega.
3466 22—31 En.

EDIFICIO TAVEL, 21 Y C

Se alquilan casas con sala; comedor; cocina y baño; con dos, tres y cuatro habitaciones; otra con sala; cuarto, cocina y baño. F-6252 y U-1710.
3430T 22—21 Feb.

Almendares y Marianao

ALQUILO CASITAS EN $15.00, FRENte a la Calzada de Belén a Pogolotti, se puede tener chivos y aves. Las guaguas del Cerro a la Lisa pasan cada tres minutos. Informan FO-7260.
4048 26 Fb. 2.

ALQUILO ELEGANTE CHALET DE esquina, con todas comodidades. Sexta y Primera, Buenavista, al lado Casas Barraqué. Informes Telf. FO-1787.
3457 22 febrero 6

SE ALQUILAN CUATRO CHALETS modernos, desde 20 a 35 pesos, todos muy rebajados, dos, con garage, en reparto Nogueira. Marianao. Informan, chalet Villa Tita, pintado de verde, calle Línea y Santa Emilia, mismo reparto Telf. FO-7976.
3991 25 ene 31

GENERAL LEE No. 3, MARIANAO, (Quemados). Se alquilan accesorias y habitaciones con luz eléctrica. Precios de situación. Informa, la encargada. Telfs. M-2863 F-2124
3771T 24—3 Feb.

Cerro y Palatino

SE ALQUILA CASA BARATA, CON portal; sala; saleta; dos cuartos; cocina y sus servicios; toda cielo raso. Zaragoza 10-B, media cuadra de la Calzada del Cerro, Llave: bodega. Informan: A-2948.
4192 27—2 Feb.

CERRO. SE ALQUILAN CON FIADOR dos casitas modernas en la calle Esperanza letra D y E, entre San Quintín y San Gabriel; sala, cuarto cocina, servicios sanitarios y patio. Precio, diez y siete pesos. La llave en la bodega de San Gabriel y Esperanza. Informes, Consulado 55. Teléfono M-1648.
4024 26 E. 31

CERRO. SE ALQUILAN, CON FIAdor, dos modernas casas en Salvador casi esquina Parque. Sala, tres cuartos, baño moderno, cocina, patio y portal a la calle. Llaves Pasaje número 3, la encargada: entrada por Parque. Informes, Consulado 55 Teléfono M-1648.
4025 26 E. 31.

CERRO. SE ALQUILAN CON FIAdor casitas modernas Pasaje de Salvador y Parque, sala, cuarto, cocina, servicios y luz. A 15 pesos. Llave Pasaje número 3. La Encargada. Informes: Consulado 55, Teléfono M-1648.
4028 26 E. 31.

AMENIDAD, ENTRE CRUZ DEL PAdre y Nueva, a una cuadra de Infanta, se alquilan casitas de sala y dos cuartos: servicios y patio, a $18. U-1710 U-1500. Tavel.
1586T 10—10 Feb.

TRINIDAD 34, GRANDE, UNA CUAdra Calzada Cerro, próxima a Tejas, recién pintada, sala, saleta corrida 3|4. baño completo, baratísima. I-6980.
3828 24 ene 31

A VIVIR MUY BARATO

Casa moderna $32. Sala; saleta; 3 cuartos; todos sus servicios; una cuadra de los tranvías. Cruz del Padre y Velázquez Llaves e informes: Bodega. Dueño: A-7841.
3732 24—2 Feb.

Alquileres

Cerro y Palatino

CERRO. SE ALQUILA, CON FIADOR, la casa moderna, calle Parque letra G, entre Salvador y Esperanza, Cerro. Tres cuartos, sala cocina, baño y patio. La llave, Pasaje número 3 de Salvador y Parque, la encargada. Informes, Consulado 55. Teléfono M-1648.
4037 26 E. 31

SE ALQUILA CASA BARATA, CON sala; comedor; tres cuartos; cocina y sus servicios y patio grande. Santa Teresa 11-B, entre Primelles y Churruca. Llave al lado. Informan: A-2948.
4190 27—2 Feb.

PEZUELA Nº 7

Alquilo casa: sala; saleta; tres cuartos; baño intercalado; comedor y un cuarto al fondo. Dos cuadras de la Calzada. Informan: Santa Teresa número 23. I-4370. Llave, al lado.
3186 21—29 En.

Jesús del Monte y Víbora

SE ALQUILA UNA CASITA EN JOSE A Saco entre Milagros y Libertad. Teléfono FO-1666.
3712 24—1 Feb.

VIBORA: MILAGROS 60: POR 30 PEsos, casa con portal; sala; comedor; 3 cuartos; cocina; patio; servicio y ducha Informan: F-5668.
3703 24—8 Feb.

EN ZAPOTES 71 ENTRE SAN JULIO y Durege se alquilan 3 casas altos y bajos con dos cuartos, sala, baño intercalado y cocina Precio $20.00. Informan en la misma. Teléfono I-7724.
7145C 27-26Fe

SE ALQUILA GERTRUDIS 19 ENtre 1a. y 2da., con seis habitaciones, garage y tanque de agua, la llave al lado en el 21. —Informan I-2915.
7147C 27-1 Feb

EN $50 SE ALQUILAN LOS ALTOS de Jesús del Monte número 70, entre Alejandro Ramírez y San Ramón, con sala; saleta; tres cuartos; baño; comedor; cocina y cuarto de criados con servicio.
4153 27—1 Feb.

SE ALQUILA LA CASA GERTRUDIS 8. Sala; saleta; comedor; cuatro cuartos; uno de criados; doble servicio; traspatio y jardín. Informan en la bodega de la esquina.
4156 27—1 Feb.

SE ALQUILA EN O'FARRILL 30, A una y media cuadras de la calzada de Jesús del Monte, sala, recibidor, cuatro cuartos, baño intercalado, comedor, hall, cocina, cuarto y servicio para criados. La llave en la bodega de la esquina Informes teléfonos I-4871 y A-4438.
4260 27 F 6

ALQUILO O

vendo casa moderna, situada Porvenir, Víbora, media cuadra de la Línea Concepción; es planta baja; mide 33x6½ metros; toda citarón en perfecto estado; pisos finos; techo monolítico; 3 cuartos grandes; baño intercalado moderno; comedor espléndido; buena cocina; porta; sala y saleta hall; columnas escayola; 2 patios entradas independientes y doble servicio. Se da muy barata. Llame A-0879 A-2269. Sr. Campa.
3759 27-29 En

SE ALQUILAN DOS CASITAS EN Avellaneda entre Lagueruela y Gertrudis Víbora Tienen portal; sala; dos habitaciones; comedor; baño; cocina y patio. $23.00 una. Informan: Teléfono I-1216.
3860 25—31 En.

ALQUILO VIBORA, BUENAVENTUra número 1, dos cuadras la Calzada, espléndida casa, portal, sala, recibidor, 5 habitaciones, gran comedor, hermosa galería, baño agua abundante, garage, patio, cuarto, servicio criados, precio, $65. Informes, I-2523.
3953 25 ene 29

SE ALQUILA LA CASA JOSEFINA 33 entre Segunda y 3a. Portal, sala hall, 4 habitaciones y 3 altas, comedor y servicios sanitarios, buen patio La llave, Josefina 27. Teléfono F-1592.
3946T 25 ene 31

J. DEL MONTE: SE ALQUILA CAsita: San Nicolás número 2, entre Marqués de la Torre y Luyanó, con dos aposentos; cocina y demás servicios. Llave en el número 2-A. Teléfono M-5291.
4178 27—3 Feb.

ALQUILO PRECIOSA CASA, CALLE Santa Emilia 67, entre Durege y San Julio (Santos Suárez) acaba de reconstruir. Sala; saleta; cuatro cuartos; baño intercalado; comedor; patio; traspatio; cuarto de criados con servicio; agua caliente. Precio: $60. José Buria, Prado 85, Telf. M-4106.
3376 22—1 Feb.

SE ALQUILAN DOS CASAS: ALTOS y bajos, dos cuadras de Concha, entre Justicia y Municipio, Jesús del Monte, con sala; y tres cuartos; baño completo; modernas; alquiler barato. Informan: Telf I-2345.
3590 23—7 Feb.

ALQUILO CASA, MEDIA CUADRA 10 de Octubre y Fomento. Sala; comedor; dos cuartos; patio y traspatio. Llaves: bodega 10 de Octubre y Municipio. Precio: 26 pesos. Teléfono X-2235.
3852 25—2 Feb.

VIBORA, SE ALQUILA SAN MARIAno 40, entre San Lázaro y San Anastasio, sala; hall; cuatro cuartos; baño intercalado; cuarto despensa; cocina; garage; servicios de criado; dos grandes patios. La llave en la bodega. Informan: Crespo 74. Precio 75 pesos.
7065 15—31 En.

SE ALQUILA LA HERMOSA CASA Calzada de la Víbora, junto a las paralelas de la Havana Central, compuesta de jardín; portal; sala; comedor; seis habitaciones; baño intercalado; cocina; cuarto y servicio de criados; patio y gran traspatio. Las llaves al lado. Informan: I_2484. Precio: $55.
1183 8—7 Feb.

Santos Suárez y Lawton

SE ALQUILA LA CASA LAWTON número 48, entre Santa Catalina y Milagros, acabada de pintar, tiene sala, comedor y tres grandes habitaciones, cocina de gas, su baño y demás servicios, buen patio con hermosa enredadera. Precio, $35. Informan teléfono M-7616. La llave en la misma puede verse de 1 a 5.
3642 23 feb 1

SE ALQUILAN CASITAS INDEPENdientes, con dos departamentos, patio y cocina a $14 y $18. Buenos Aires y Paz. Santos Suárez. Informan en la misma, letra K, o teléfono A-6366.
3941T 25 feb 1

SE ALQUILAN CASITAS EN LA CAlle Concejal Veiga, entre Estrada Palma y Libertad, con sala, saleta, dos cuartos, cocina, cuartos de baño con aparatos sanitarios. Se dan baratas. Informan en la misma, el encargado.
3622 23 feb 2

PROPIAS PARA FAMILIAS QUE deseen vivir juntas y separadas: calle Sola entre Milagros y Johnson, (Santos Suárez) se venden dos hermosas casas, recién construídas, fabricación garantizada de primera; compuestas de portal; sala; saleta; dos habitaciones; baño intercalado; cocina; patio. Se dan facilidades para el pago. Informan: en las mismas y en el Telf. M-9010.
4182 27—30 En.

SE ALQUILAN DOS CASAS MODERNAS, una en San Indalecio 17 entre Rodríguez y San Leonardo y otra Guasabacoa 39, entre Calzada Luyanó y Compromiso. Informan en las mismas Dueño, Luyanó esquina a Guasabacoa. Teléf. I-4468.
4209 27 Feb 4

EN 45 PESOS HERMOSA CASA moderna para personas de gusto, bien decorada, sala, garage, baño intercalado, 3 dormitorios grandes y un cuarto alto, comedor y servicios de criados, garantía dos meses en fondo. Santa Irene 104, entre San Julio y Durege. I-7143.
4343 27 E 29

Alquileres

Luyanó

SE ALQUILA UNA CASA EN FERnanad entre Perkins y Mato. Sala, comedor, 3 cuartos, 30 pesos; otra, Perkins entre Fernanda y Calzada de Güines. Sala comedor, 2 cuartos, 25 pesos. FO-2618.
3924 25 feb 4

ESPLENDIDA RESIDENCIA (ALTOS) Reforma y Compromiso, una cuadra de Calzada Luyanó. Sala; saleta; 3 cuartos; intercalado bañadera de mármol y balcón corrido. Alquiler: 40 pesos. I-7862.
4198 27—30 En.

SE ALQUILAN LAS CASAS GUAsabacoa 50-52, a media cuadra de la Calzada de Luyanó. Las llaves en la pajarería. Otra casa, Reina 131, segunda planta. La llave, el encargado, en la misma, por Escobar. Informan: café La Isla. M-2971, M-5006, A-0016.
4169T 27—4 Feb.

CASITAS BARATAS Y BUENAS $16. Se alquilan con sala; cuarto; patio y servicios independientes; puerta y ventana a la calle. Reforma esquina Herrera Luyanó. Informan: en la bodega. Su dueño: Daoiz número 15. Telf. I-6898.
3858 25—30 En.

ALQUILO ESFLENDIDA CASA CON garage; jardín; gran traspatio. Calle Manuel Pruna 117, próxima tranvía, entre la Calzada y Tres Palacios. Precio módico. Informes: Neptuno 113. Telf. M-1774.
2445 16—31 En.

LAS MEJORES Y MAS MODERNAS CASAS DE LA HABANA, A 15 MINUTOS DEL PARQUE CENTRAL, A $15.00.
Se alquilan, con dos cuartos; baño; cocina; patio. Otra con sala; tres cuartos; baño intercalado, etc., a $30 y $20 Calle de Justicia esquina a Arango, a una cuadra de los tranvías de la Calzada de Concha. Llaves: bodega esquina.
3535 23—30 En.

Locales y Naves

SE ALQUILA AMPLIO Y VENTIlado local, propio para almacén, 600 metros superficie y entresuelo para oficinas, a una cuadra de la Estación Terminal; excelentes vías de comunicaciones, frente a tres calles, con facilidad para carga y descarga de mercancías. Misión, Economía y Milicia. Teléfono A-1258, y en el mismo local.
3545 23—31 En.

SE ALQUILA UN LOCAL PROPIO para bodega, con armatostes y mostrador, y una accesoria, en Justicia y Santa Ana. La llave al lado. Informan: Telf. F-6231.
4234 T 27-30 E

PARA INDUSTRIA O COMERCIO SE alquila en Acosta 95, un salón corrido, con 132 metros. Informes: A-3568.
4150 27—12 Feb.

SE ALQUILA, PARA ESTABLECImiento, la casa Consulado número 82, entre Colón y Refugio. Tiene un gran salón, vidrieras y varias habitaciones. Informes: Dr. Alemán, Tejadillo núm 1. A-8315; o en Guanabacoa, Desamparados número 3, señorita Oliva. XO-1877.

EN LA CALZADA DE JESUS DEL Monte, casi esquina a Toyo, se alquila una dermosa nave con cuartos al fondo. Informan: U-5126.
4210 27—30 En.

SE ALQUILA UN BUEN LOCAL para establecimiento, en Acosta 45, casi esquina a Compostela. Precio módico. Llave en los altos. Informes, A, Sarmiento. Oficios 20.
4044 26 enero 29

ALQUILO HERMOSA Y MODERNA nave, Desagüe 77, tres cuadras Belascoaín, 556 metros capacidad, cielo raso, azotea, propia para industria. Llaves, Desagüe 71, esquina Franco, bodega.
4121 26 ene 31

SE ALQUILA ESQUINA CON PUERtas hierro 12 pesos. Daóiz y Colón. Cerro. Teléfono X-3054.
3850 25 febrero 1

SE ALQUILA LOCAL ACABADO DE fabricar en H y Calzada, propio para carnicería o barbería, precio módico, Informan en el mismo lugar. Telf F-6146 y A-1414.
4073 26 ene 29

OBISPO Y VILLEGAS: SE ALQUIla un local de 200 metros con anaqueles y caja de hierro. Informan: F-5226.
3167 21—29 En.

SE ALQUILA UNA ESQUINA: MAGnífico local, Muralla esq. a Aguiar. La llave en los altos. Informan: por teléfono FO-1510, sólo de 8 a 9 de la mañana.
3374 22—6 Feb.

SE ALQUILA LA HERMOSA NAve calle Estrella número 164, entre Marqués González y Oquendo, acabada de reconstruir, propia para depósito, almacén o garage, con tanque subterráneo para gasolina. Se da contrato y módico alquiler. Informan, doctores Mantecón y Riva, Aguiar 45, bajos. Teléfono M-2663.

SE ALQUILA ESQUINA CON ARMAtostes Avenida de Columbia y Martínez, Marianao. Informan: A-4997.
2632 17—1 Feb.

GANGA ESPLENDIDA, ESQUINA Aguacate 27, esquina Empedrado. Gran salón para cualquier establecimiento, con magníficos altos Las dos plantas, $80. Informes en la misma y por Telfs. A-4358, M-6263.
3290 21 enero 29

UNA NAVE PROPIA PARA CARPINtería, depósito, etc. Treinta y cinco y seis, Vedado. Informes en la misma. Telf. F-2105
3995 25 enero 1 feb

BELASCOAIN 105½

Gran local propio para establecimiento. Se admiten proposiciones. Informan: F-2134.
3878 25—30 En.

REINA 28, BAJOS

Gran local para establecimiento; tres habitaciones; baño y cocina Se admiten proposiciones. Informan: al F-2134.
3879 25—30 En.

BODEGUEROS: SE ALQUILA EN LA Calzada de Jesús del Monte 537, casa acabada de fabricar donde ha habido cuarenta años bodega. Es lugar de transferencias; punto inmejorable para establecimiento. Vista hace fe. Informes en la misma
3702 24—30 En.

FIGURAS 20 CON CUATRO PUERtas, frente a Manrique. Se alquila barata esta amplia casa propia para un gran taller de lavado o cualquier Industria Informan, Monte 5. M-9525.
3500 22 ene 29

BARATO, SE ALQUILA HERMOSO local, Cuba 70, casi esquina a Obispo, propio para fonda, café, oficina, etc. Alquiler $70. Informes, teléfonos A-4358 y M-6263.
3470 22 enero 29

EN $55.00 UN LOCAL PLPANTA BAja, contado sobre columnas con dos grandes puertas metálicas, propio para oficina o comercio, Compostela 111, casi esquina a Muralla.
2122 14—4 Feb.

PARA INDUSTRIA O ALMACEN SE alquila hermosa nave de 500 metros, muy clara y fresca en Subirana 73, entre Peñalver y Desagüe. Informan: Desagüe 72, altos.
3384 22—30 En.

Alquileres

Locales y naves

ALQUILO LOCALCITO COMO PARA oficina, lechería, barbería, punto inmejorable. U-6637.
2719 17 ene 1 feb

PARA ALMACEN SE ALQUILA LA casa Villegas 117, casi esquina a Muralla; muy barata Informan: Ricla 74.
4154 27—11 Feb.

SE ALQUILA EL EDIFICIO "BOWman", Cuba, Desamparados y San Isidro, para almacén de Depósito y capacidad de 1,500 metros cuadrados, con salidas por las tres calles; próximo a los muelles y con entrada privada de camiones por Cuba. Tiene dos romanas fijas y un gran salón para oficinas en los altos. Puede verse a todas horas, e informes en Obispo 16, altos.
4161 27-3 Feb

ESTABLECIMIENTO

Alquilo en Rodríguez esquina a San Indalecio, local o bodega. Informa Sr. Montero, Teléfono M-5011.
4339 40 27 E 30

SE ALQUILA UNA ESQUINA MOderna propia para bodega o lechería. Informan en la misma de 8 a 11 Teléfono F-6090. Arbol Seco esquina a Estrella.
4262 27 F 4

ALQUILO HERMOSO LOCAL EN Buena Vista (Marianao), calle 2 esquina Ave. 3a., paradero Rabel, media cuadra del tranvía, propio para frutería, bodega, casa de empeño. Buena barriada. Precio de situación, $20.00. Llaves en la botica. José Buria. Prado 85. Tel. M-4106.
3281T 21 ene 31

ALQUILO ESQUINA PARA COMERcio, 40 pesos. San Joaquín y Zequeira con armatostes o sin ellos; se da contrato. M-1283, Manrique 11.
3782 24—1 Feb.

ALQUILO PISO PROPIO PARA casa de huéspedes, bien situado y con comodidades. Informan: Telf. U-5215, Ferretería Belascoaín 71, esquina San Rafael.
3736 24—13 Feb.

SE ALQUILA UNA DE LAS MEJOres naves de la ciudad, propia para almacén, depósito o industria. Puede verse a todas horas. Informan: Telf. A-4494.
3758 24—30 En.

ALQUILO LOCAL PARA ESTABLEcimiento Belascoaín 613C, bajos, salón corrido. También se arregla para vivienda, para las dos cosas, $40. Llaves, bodega, Mercaderes 27, A-6524, U-4742.
3973 25 enero 29

ALQUILO PARA ESTABLECIMIENto o depósito, Villegas 60, bajos, salón corrido con puertas metálicas, sirve para lo que deseen. $60. Llaves, bodega Mercaderes 27 A-6524. U-4742.
3974 25 ene 29

FARA COMERCIO: ALQUILO, 50 PEsos, San Rafael 62-A, casi esquina Campanario, gran salón puertas hierro y cristales, sin columnas; se da contrato. Manrique 11.
3783 24—1 Feb.

SE ALQUILA UNA GRAN NAVE en Damas 11. La llave en el 9. Informan: Huerta y Cía., Reina 6. A-4880.
3052T 20—4 Feb.

SE ALQUILA TODA LA PLANTA BAJA del Edificio Carreño, Marina 2, frente al mar. Propio para exposiciones, etc., con vidrieras por las calles 25 y Marina. Precio módico. Informan: Oficinas segundo piso. U-2958.
3002 20—4 Feb.

HORROROSA GANGA: PATRIA Y Zequeira, Cerro. Se alquila una esquina preparada para carnicería. Tiene todos los enseres modernos; también sirve para lechería. Alquiler: 12 pesos. Dueño: I-1808.
2152 14—29 En.

SE ALQUILA

Espléndido local propio para exposición, mueblería, restaurant, billares, etc., etc., bien todo o parte. Informarán San Rafael 37, altos, media cuadra de Galiano Teléfono M-4279.
3474 22 febrero 1

Apartamentos y Departamentos

CON ENTRADA POR 23 No. 474, CAsi esquina a 12, alquilo apartamento interior con sala; 2 cuartos; baño y cocina; propio para oficinista o matrimonio. Llave, bajos Informan: F-5469.
3778 24—1 Feb.

INQUISIDOR 20

Alquilo departamentos de dos habitaciones, con balcón. Modernos, baratos y bonitos.
4064 26 ene 30

EN UN HERMOSO Y CLARO PISO se alquila un departamento, dos piezas vista calle, luz, llavines, Aguila 37, altos
3815 24 enero 31

GALIANO 93, ALTOS BANCO CANAda. Magnífico departamento al frente, con o sin muebles, con comidas para tres personas $82.50. Para cuatro, $108. También habitación pequeña. Mucha agua caliente.
3822 24 ene 2 feb

ALQUILO HERMOSO DEPARTAMENto alto; balcón a la calle; sala; cuarto y demás; en Factoría y Puerta Cerrada, frente a la Terminal. $18.00.
3766 24—29 En.

$40 PLAZA DEL MAINE $44

Por tranvía Línea y M. Pisitos independientes, sala a la calle, tres habitaciones, baño intercalado, cuarto y baño criada, cocina gas y comedor al fondo, ambos salida independiente Gran edificio Maine Apartaments; elegancia ventilación orden. Familias escogidas exclusivamente, M y 13 entre Calzada, Línea y Malecón. Frente al parque más suntuoso de América. Esquina $50 y $55. Hay amueblados y garages y farmacia
A 2 S 5710 7 mzo.

EDIFICIO AGUIAR, INDUSTRIA 72 1|2. Apartamentos de dos amplias habitaciones y baño completo, luz, limpieza, teléfono, agua caliente y ascensor día y noche. Absoluta moralidad y tranquilidad.
1108 7 febrero 7

CALLE CUBA Nº 24: SE ALQUILAN apartamentos buenos y baratos, frente al nuevo Malecón.
1949 13—13 Feb.

EDIFICIO MARTINEZ PITA

Jovellar 26-28. Se alquilan magníficos departamentos interiores y exteriores, con sala y comedor, dos dormitorios, baño intercalado, refrigeración eléctrica, mucha agua! Teléfono U-2261.
2817T 18 enero 2

HERMOSO DEPARTAMENTO COMpuesto de dos salones; bonita vista a la calle; de frente al mar; reajustada; casa de moralidad. Oficios 88 A, piso segundo. A-0333
3191T 21—29 En.

SE ALQUILAN EN O'REILLY 5, BUEnos apartamentos, muy ventilados, agua en los lavabos y caliente en los baños, con o sin muebles mucho aseo y orden completo, hay teléfono, y baratos.
3467T 22 feb 1

PALACIO AURORA

Oquendo 24, entre San Rafael y San José. Se alquilan departamentos con sala; cuarto; cocina y servicios independientes; luz toda la noche. Muy rebajados.
3405 22—21 Feb.

EN LA CASA LUZ 33 SE ALQUILAN apartamentos y habitaciones, altos y bajos, muy baratos.
4155 27—11 Feb.

Alquileres

Habitaciones

EL ENCANTO DE UNA HABITACION estriba en lo bien que se encuentre uno en ella. Si usted desea ser feliz en su interior, empiece por fumar GENER y por medio del PLAN DE OBSEQUIOS GENER en combinación con la Librería Cervantes, La Moderna Poesía y El Encanto, podrá proporcionarse gratis un sin fin de comodidades y deleites espirituales y materiales
7096 20—20 Feb.

ALQUILO PRADO 31, ALTOS ESpléndidas habitaciones, comida abundante y buena, mucho aseo, decencia, persona moralidad, precio situación, con muebles o sin ellos. Admiten abonados comedor.
4321 27 E 30

ALQUILO HABITACION FRESCA EN la azotea $11.00 con o sin muebles, luz, limpieza, teléfono, también hay otra habitación en el primer piso en las mismas condiciones $15.00. Casa moral y limpia. Obispo 82 altos entrada por Villegas.
4322 27 E 29

GRAN CASA GILLIS SE ALQUILAN tres habitaciones con todo servicio, balcón a la calle, con o sin muebles, buenas comidas, todo servicio, todo como para vivir con comodidades en familia, hablamos Español, Francés e Ingles, referencias, Avenida de Menocal 136 entre 25 y 27. Teléfono U-2724.
4235 27-30 En

ALQUILASE FRESCA HABITACION hombres o señoras solas, único inquilino. Aguiar 39, primer piso, teléfono M-8840.
4305 27 E 30

GALIANO 68, HABITACIONES CON lavabo y agua en las mismas de $16 a $20 las hay en la azotea más baratas, también se arrienda una buena cocina y comedor, hay recibidor y teléfono.
4310 27 E 31

SAN IGNACIO 48: SE ALQUILAN habitaciones altas, modernas, con abundancia de agua y luz teléctrica, balcón a la calle. Informa: la encargada. Teléfonos M-2863 F-2124.
4257 T 27-6 Fe

HABITACIONES

Se alquilan varias en los altos de El Vesubio, mueblería y joyería, Corrales 53, al fondo de La Isla de Cuba.. Informan Piñón y Hermano, los bajos
4335 27 E 30

PENSION LEAL

Acreditada casa para familias situada en el punto más céntrico de la Habana. Habitaciones y departamentos con vista a la calle y con baño privado. Servicio esmerado. Aguila 113, altos, esquina a San Rafael.
4230 27-1 Feb

SE ALQUILA UNA O DOS HABITAciones, con su servicio independiente casa particular. Reina y Campanario, segundo piso de El Cetro de Oro. Entrada Campanario.
3733 24—30 En.

EN TENIENTE REY 104, ALTOS, frente al Capitolio y a este DIARIO, se alquilan habitaciones juntas o separadas
3868 25 2 febrero

CUBA 22

Edificio de seis plantas, situado frente a bahía. Se alquilan magníficas habitaciones y apartamentos.
3709—10 23—31 En.

SE ALQUILAN EN MONTE 43, FOtografía Núñez Otero, tres hermosas habitaciones, a $10 y $15
3905 25 enero 29

MALECON 46, ENTRE AGUILA Y Blanco, alquilo una o dos grandísimas habitaciones amuebladas, con todo servicio; es moderno y linda casa de familia respetable.
4139 27—11 Feb.

HABANA 109: SE ALQUILA UNA hermosísima habitación a matrimonio o dos compañeros; casa particular; magnífico baño, pegado a la habitación. Telf. M-2056.
3837 25—31 En.

SE ALQUILA UNA HABITACION en casa particular a señoras solas, con vista a la calle. San Nicolás 144, altos, esquina a Reina
4095 26 enero 31

SE ALQUILA: AGUILA 107

Dos grandes habitaciones juntas o separadas, con lavabo de agua corriente; ventana; buenos servicios; casa amplia y tranquila; hay teléfono.
4217 27—30 En.

O'REILLY 42, SEGUNDO PISO, AL quilo habitación grande y muy ventilada, amueblada, para un caballero, con buenas referencias. Precio, $12.
4079 26 ene 29

INQUISIDOR 25

Alquilamos habitaciones grandes y frescas, con balcón a la calle, desde diez pesos en adelante.
4063 26 enero 30

PRADO 105

Frente al Capitolio, se alquilan hermosas habitaciones con toda asistencia Precios económicos, excelente comida.
4129 26 enero 31

HABITACION, EN LA LOMA DE la Universidad, se alquila una espléndida, clara y ventilada, con gran baño privado, balcón calle, con o sin muebles, precio: 15 pesos. San Lázaro 325, altos, esquina a Basarrate, casa particular.
4127 26 ene 29

VIRTUDES 28, ENTRE AGUILA Y Amistad, edificio moderno, fresco, tranquilo, se alquilan habitaciones con muebles, luz, baño, lavabo y ropa, desde $20 mensuales. Telf. M-9392.
2399T 15 enero 30

EDIFICIO CATEDRAL. CASA PAra familias honorables. Hay ascensor, abundante agua. Habitaciones y departamentos muy frescos. Visitando este edificio ninguno otro le gustará después. Empedrado número 4.
7015-C 3—3 Feb

EN PAJARITO ENTRE SANTO TOmás y Clavel, se alquilan habitaciones. Precio de situación Teléfonos U-1500 y U-1710.
3431T 22—7 Feb.

ALQUILO EN CASA SEÑORA VIUDA honorable, dos hermosas habitaciones juntas o separadas a señoras, señoritas o matrimonio sin niños pudiendo vivir como en familia si desean, Milagros 37. Reparto Mendoza. Cambio referencias. I-6072.
3627 23 enero 29

Hoteles y Casas de Huéspedes

INMEJORABLE

Por su situación, en pleno Prado, por sus comodidades, y por sus precios económicos el

HOTEL REGIS

resulta una residencia ideal para familias. Todas sus habitaciones y departamentos, perfectamente amueblados, poseen baño independiente con agua fría y caliente.

Elevador a todas horas.

HOTEL REGIS

Prado y Colón. Telf. M-4165.

CASA HUESPEDES: REINA 83, ESquina a Manrique, "La Matancera". Tengo habitaciones amuebladas, con servicio privado; agua caliente; buena comida; casa de orden; para familias y caballeros. Telfs. M-4069 y A-5587.
3892 25—3 Feb.

Alquileres

Hoteles y Casas de Huéspedes

THE SAVOY

NO HAY COMO LA HABANA
Para pasar un invierno agradable. Numerosas familias de provincia nos visitan durante los meses de frío, pues aquí, en el Vedado, hallan el clima agradable, comodidad y distracción. THE SAVOY es un verdadero hogar, tranquilo y delicioso, rodeado de jardines que proporcionan las ventajas del hotel sin las molestias ni cuidados de la casa. Cien metros de portales, siempre frescos y con sombra, donde las señoras se sientan a leer, coser y pasar el rato. Comunicación fácil con toda la ciudad y Playa de Marianao, por los tranvías y ómnibus de las calles 17 y 9. A doce minutos del Parque Central, de las tiendas de moda, teatros, cines y bancos. Precios módicos, incluyendo tres excelentes comidas diarias, en mesas separadas para cada familia. Cuartos con baño particular y closet. Reserven habitaciones por escrito.
VEDADO: F ESQUINA A 15.
TELEFONO F-5270.
LA CASA DE LAS ESTATUAS
H1 E305 Indf. 13 Feb

GRAN HOTEL COLON, VILLEGAS 110; cinco pisos, elevador a todas horas, ventilado y cómodo como ninguno. Habitaciones con servicio privado, de $20.00 a $40.00 mensuales. Diario, de $1.00 a $2.00. Almuerzo, 50; comida, 50. Teléfono M-5037.
15230T 30 enero 30

HOTEL BELMONT LOUVRE

Precio fijo todo el año. El más céntrico y cómodo y económico; todas las habitaciones con servicio privado, agua fría y caliente: elevador noche y día. Excelente restaurant, Industria 125 esquina a San Rafael. Teléfono M-5129. J. Castro, propietario.
7130C 24 enero 31

"LA SEVILLANA"

Gran Casa de Huéspedes. San Rafael 37. Telf. A-6008. Se ofrecen departamentos y habitaciones con baño privado con y sin muebles, con y sin comida. For meses, precios económicos.
3475 22 feb 1

HOTEL "LOUVRE"

Prado 117. Teléfono M-4279, frente al Capitolio, hoy lo mejor de la Habana. Se alquilan hermosas habitaciones todas con baño y toda asistencia a precios razonables; para familias, precios especiales.
3476 22 febrero 1

HOTELES Y RESTAURANTS

Especializamos en Sábanas; Sobrecamas; Toallas; Manteles y Servilletas a precios del por mayor.

Visítenos
Grandes Almacenes
"EL TELAR"
Monte Nº 11
1514 10—10 Feb.

HOTEL "LUZ"
OFICIOS NUMERO 35

Este hotel, preparado por su nuevo dueño, ofrece a las personas decentes y familias estables, cómodas y frescas habitaciones y apartamentos con elevador, con baño privado o sin él. Precios al alcance de todas las fortunas. Se habla inglés. Con líneas de tranvías a todas partes. M-5764.
7119C 21—6 Feb.

HOTEL LINDBERGH

Animas 58, frescas, ventiladas habitaciones, agua fría, caliente; servicio privado; higiene; moralidad. Por días desde un peso en adelante. Se admiten abonados al comedor. English Spoken.
162 2—2 Feb

Solicitud de Alquileres

HABITACION. UN JOVEN DE MOralidad solicita una cómoda y fresca habitación en casa de familia sociable y culta. Ofrece referencias. Escriba. X—X, DIARIO DE LA MARINA.
3934-35 25 enero 31

Se Solicitan

Socios

SOLICITO SOCIO

Con no menos de $5,000 para ampliar una industria de primer orden y de absoluta garantía, con antigua y solvente clientela. Para más informes, dirigirse a M. R. Suárez. Apartado 2243. Habana.
3965 25 ene 30

Vendedores

PERSONAS ACTIVAS

deseosas de obtener empleo bien recompensado, de acuerdo con sus propios esfuerzos, se solicitan para trabajo que por su carácter educativo reune condiciones excepcionales para personas serias y formales. Se solicitan para la venta de las grandes obras: "El Tesoro de la Juventud", "Diccionario Enciclopédico Hispano-Americano", "Colección Moderna de Conocimientos Universales" y otras. Preséntese con sus referencias al señor Fernández Neptuno 101 1|2, y obtendrá detalles.
3d 28-29-30 Enero

Manejadoras

SE SOLICITA UNA MANEJADORA seria. Sueldo: $10; uniforme, ropa limpia. Hotel Perla de Cuba Amistad 130.
4218 27—30 En.

Criadas

EN INFANTA 21, ENTRE ATOCHA y Santa Teresa, Cerro, se solicita una criada de manos española, que sepa su obligación y tenga referencias de las casas donde haya servido. Para tratar después de las nueve de la mañana.
4309 27 E 30

ANIMAS 155 SE SOLICITA UNA criada de mano con referencias.
4323 27 E 30

Criados

NECESITO PRIMER CRIADO CON referencias, sueldo, $40; una criada para cuartos $30; y un muchacho español $18. Compostela 58.
4287 27 E 29

Cocineras

SE SOLICITA UNA MUJER PENINsular, para cocinar y ayudar a la limpieza de la casa, para familia corta. Villegas 47, 3er. piso.
4184 27-29 En

SE NECESITA UNA BUENA COCInera blanca, joven, que duerma en la colocación, para corta familia.— Sueldo $30.00 y ropa limpia. Avenida de Menocal No. 99 altos, por Valle
4332 27 E 29

SOLICITO PARA CASA PARTICUlar en los repartos, una buena cocinera y repostera, que duerma en la colocación. Sueldo $35.00. Informes completos en Línea esquina a K, Vedado.
4283 27 E 29

Se Solicitan

Varios

SE SOLICITAN COMISIONES Y REpresentaciones para Oriente y Camagüey. Magníficas referencias. Escribir al Sr. Vidal, calle F 246, Vedado.
3715 24—3 Feb.

Se Ofrecen

TRADUCTORES

TODA CLASE DE SATISFACCIONES en todos los órdenes a los fumadores de GENER, por medio del Plan de Obsequios GENER, en combinación con El Encanto, La Moderna Poesía y la Librería Cervantes.
7095C 20—20 Feb.

Oficinistas

MECANOFRAFA COMPETENTE, CON experiencia en bufete y en oficina comercial; irreprochable ortografía. Solicita empleo Modestas pretensiones. Ofrece referencias. Llamar al Teléfono A-0313 de 4 a 6 p.m. todos los días.
3270 22—29 Ene.

SE OFRECE TAQUIGRAFA INGLESespañol, prefiere empleo permanente. Buenas referencias. Teléfono: U-4979.
4172 27—1 Feb.

Experto Tenedor de Libros

Con muchos años de práctica. Se hace cargo de su contabilidad por horas. Precios económicos. Cuba número 52. Telef. M-9111.
E-224. 10d. V. 4 Feb.

Chauffeurs

DESEA COLOCARSE UN CHAUFfeur, con buenas referencias; y no tiene pretensiones. Teléfono F-4882, pregunte por Armando
4185 27—2 Feb.

CHAUFFEUR ESPAÑOL, MEDIANA edad, soltero, varios años de experiencia; inmejorables referencias, desea casa particular Llame al Telf. U-6800.
4219 27—29 En.

DESEA COLOCARSE UN CHAUFfeur español en casa particular o de comercio; sin pretensiones; tiene referencias de las casas que ha trabajado. Informes: F-6062.
4789 27—30 En.

UN JOVEN ESPAÑOL DESEA COLOcarse de chofer en particular o comercio, tiene referencias, sin pretensiones. Telf FO-2627.
4131 26 ene 29

CHAUFFEUR MECANICO ESPAÑOL práctico en toda clase de máquinas, ofrece su servicio a casa particular o del comercio. Es hombre serio y tiene recomendaciones personales de las casas donde trabajó. Habla inglés. Telf. F-2573, José.
4111 26 E. 29.

SE OFRECE CHAUFFEUR ESPAÑOL competente en cualquier máquina. Tiene buenas referencias. Módicas pretensiones, Telf. F-3208.
4104 26 E. 29.

CHAUFFEUR ESPAÑOL DESEA COlocarse en casa particular, con larga experiencia y práctica en toda clase de automóviles, tiene excelentes referencias de casas particulares. Informan Telf. U-4972.
4022 26 E. 29.

Costureras

SE OFRECE UNA JOVEN PARDA para el servicio de un matrimonio o persona sola; entiende de costura; es educada. Tiene buenos informes. Teléfono A-8913.
2723 18—29 En.

SE OFRECE UNA JOVEN DE COLOR para coser en casa particular o taller. Apodaca 59 (altos).
4135 27—29 En.

SE DESEA COLOCAR UNA MUCHAcha española para coser y cuartos, sabe cortar por el figurín Tiene referencias. Teléfono A-6949.
4201 27 E 31

MUCHACHA ESPAÑOLA DESEA COlocarse para coser en casa particular, no le importa lavar ropa fina, hacer alguna limpieza, desea casa de moralidad. Telf. FO-2682.
4033 26 enero 29

Manejadoras

SE DESEA COLOCAR UNA JOVEN española de manejadora, criada de mano, tiene buenas referencias, Teléfono F-1849.
4082 26 ene 29

SE DESEA COLOCAR UNA MUCHAcha para manejar o limpiar no menos de 20. Teléfono U-6724.
4207 27-30 En

SE DESEA COLOCAR UNA JOVEN del país para manejadora o criada o por horas, tiene referencias. Para informes F-1244.
4261 27 E 29

DESEA COLOCARSE JOVEN ESPAñola de manejadora o criada de mano, entiende algo de cocina, desea casa de moralidad. Informan, Telf. A-8082.
4094 26 enero 29

Crianderas

SE OFRECE UNA MUCHACHA ESpañola para criandera a leche entera; es primeriza y sólo cuenta 25 años En Zequeira 106, en Patria y Sarabia, a todas horas.
4151 27—30 En.

Criadas

SE DESEA COLOCAR JOVEN ESPAñola de criada de cuartos y coser; lavandera; manejadora; con referencias. Informan: X-3339
4195 27—30 En.

SE DESEA COLOCAR UNA JOVEN blanca, del campo, para criada de manos, de cuartos o manejadora; sabe cumplir con sus obligaciones. Llame al Telf. F-5666.
4199 27—30 En.

DESEAN COLOCARSE DOS ESPAÑOlas; una de mediana edad, para criada de mano o para todo, siendo corta familia; y otra joven, para criada de mano o manejadora Teléfono U-5625.
4092 26 enero 29

SE OFRECE CRIADA ESPAÑOLA, sirve la rusa, sabe coser, tiene muy buenas referencias, y un criado español, entiende de jardín, no tiene pretensiones. Telf. A-3343.
4089 26 ene 29

SE OFRECE CRIADO JAPONES, HAbla inglés, con referencias de casas donde ha trabajado, no tiene pretensiones. Telf A-3343.
4087 26 enero 29

SE DESEA COLOCAR UNA JOVEN española, para criada de mano o manejadora Informan, Empedrado número 9. Telf. M-1169. Tiene referencias de las casas en que ha trabajado.
4086 26 ene 29

DESEA COLOCARSE UNA ESPAÑOla de criada de manos; sabe cumplir con su obligación; tiene referencias Teléfono M-5196.
4174 27—30 En.

DESEA COLOCARSE UNA MUCHAcha española de mediana edad, lleva 6 años en el país, para cocinar y limpiar, tiene buenas recomendaciones y sabe cumplir con sus obligaciones Para informes, teléfono FO-2683.
4093 26 E 30

SE DESEA COLOCAR UNA MUCHAcha española de criada de mano. La recomienda la señora donde está colocada como buena y cumplidora. Teléfono I-3026.
4242 27-29 En

SE DESEA COLOCAR UNA MUCHAcha de criada de cuartos o criada de mano, tiene buenas referencias. Teléfono M-5320.
4241 27-30 En

JOVEN ESPAÑOLA DESEA COLOcarse para criada de manos o para manejadora, es cariñosa con los niños, formal y trabajadora, desea casa de moralidad.. Informan A-2276.
4229 27-30 En

M.E.C.D. 2016

Se Ofrecen

Criadas

MONTAÑESA SE OFRECE PARA cuartos y coser o criada de mano. X-1122. Buenas referencias.
4085 26 enero 29

PARA SERVIR A CORTA FAMILIA solicita colocación, española mediana edad; sabe un poco de cocina. Informan: Sola 64. Telf. I-6793.
4143 27—30 En.

SE OFRECE UNA BUENA CRIADA de mano española y otra polaca, o para cuartos; ambas saben lavar y coser y tienen referencias de buenas casas. Teléfono A-4792.
4286 27 E 29

SE OFRECE UNA JOVEN ESPAÑOLA, para criada de mano, cuartos o comedor, tiene muy buenas referencias y desea casa de moralidad Informan Tel. M-9578.
4295 27 E 29

SE DESEA COLOCAR UNA MUCHACHA española de criada de manos, o manejadora, es limpia y seria y trabajadora. Tiene referencias. M-4400.
4297 27 E 29

DESEA COLOCARSE UNA JOVEN peninsular de criada de manos. Prefiere sea en la Habana. Tel. M-7114
4249 27-30 En

JOVEN ESPAÑOLA DESEA COLOCARSE de criada de mano o manejadora. Entiende un poco de costura. Tiene buenas referencias Teléfono M-4510.
4314 27 E 29

SE DESEA COLOCAR UNA MUCHACHA peninsular para criada de manos o manejadora y sabe bordar un poco. Domicilio, Fábrica y Municipio. Pregunten en la carbonería.
4311 27 E 29

SE DESEA COLOCAR UNA JOVEN española de criada de manos, manejadora o para los quehaceres de un matrimonio solo, tiene inmejorables referencias. Informan Escobar 182 B, altos, teléfono A-2975.
4307 27 E 29

SE DESEA COLOCAR UNA JOVEN española para criada o manejadora, está acostumbrada con los niños.— Tiene recomendaciones. —Informan teléfono A-9277.
4304 27 E 29

DESEA COLOCARSE UNA JOVEN española para criada de mano.. Tiene buenas referencias. Llame al teléfono U-6672.
4300 27 E 29

DESEA COLOCARSE UNA JOVEN española de criada de manos o manejadora, lleva poco tiempo en el país, con referencias. Tel.. M-1268.
4245 27-30 En

SE DESEA COLOCAR UNA JOVEN española para criada de manos o para servicio de un matrimonio solo o de corta familia. Sabe trabajar. Llame al Telf. M-5339.
4173 27—29 En.

ESPAÑOLA DESEA COLOCARSE DE criada de manos o cuartos. Es muy dispuesta y trabajadora con buenas referencias. Pregunten por Ana. — U-4669.
4271 27 E 29

ESPAÑOLA ENTENDIDA EN TODOS quehaceres de una casa desea colocarse, trabajadora Es de toda confianza. Pregunten por Concha. — U-4669.
4259 27 E 29

SE DESEA COLOCAR UNA MUCHACHA española para criada de mano o manejadora. Tiene referencias. Desea casa de moralidad. Teléfono X-2765.
4266 27 E 30

SE SOLICITA MUCHACHA PARA ayudar quehaceres casa matrimonio. Dormirá en la colocación. Serrano No. 5. Jesús del Monte.
4325 27 E 29

SE DESEA COLOCAR UNA SEÑORA peninsular, para criada de mano para cocinar y limpiar a un matrimonio solo, tiene buenas referencias Informan en el teléfono F-1078.
15052 29 ene

SE DESEA COLOCAR UNA MUCHACHA española de criada de mano o manejadora, no menos de 20 pesos. Telf. U-6724.
2658 17 ene 30

DESEA COLOCARSE UNA JOVEN española para criada de manos o manejadora, es formal y sabe cumplir con su obligación. Informes teléfono M-6272.
4109 26 E. 29.

DESEA COLOCARSE UNA JOVEN española de criada de manos, entiende algo de cocina, tiene referencias. Teléfono A-2789.
4046 26 E. 30.

SE DESEA COLOCAR UNA JOVEN española, para criada de mano o cuartos, tiene buenas referencias. Calle Sitios 53. Telf. M-5087.
4115 26 enero 29

JOVEN ESPAÑOLA DESEA CASA de moralidad para criada de mano, es formal. Informan, Aguacate 24. A-6923.
4100 26 ene 29

DESEA COLOCARSE UNA MUCHACHA española, para cuartos, sabe coser, tiene muy buenas referencias. Teléfono F-3729.
4098 26 ene. 29

SE DESEA COLOCAR UNA MUCHACHA española, de criada de manos o manejadora. Telf. F-6075.
4018 26 E. 29.

SE DESEA COLOCAR UNA MUCHACHA española para cuarto, comedor o manejar. Tiene referencias, sabe el oficio de manejadora y plancha ropa fina de señora. Telf. U-3509.
4015 26 E. 29

DESEA COLOCARSE UNA JOVEN española de criada de cuartos; sabe coser y bordar bien: desea casa seria. Informan: Telf. FO-2623.
4225 27—30 En.

ESPAÑOLA SE OFRECE PARA criada de manos en casa de moralidad. Merced 104.
4011 26 E. 29.

DESEA COLOCARSE UNA JOVEN española para cuartos; tiene referencias. Informan: Luz número 52. Teléfono M-5246.
4216 27—1 Feb.

DESEA COLOCARSE UNA MUCHACHA española, para criada de mano, lleva poco tiempo en el país. Informan, M-7830.
4123 26 ene 29

SE DESEA COLOCAR UNA JOVEN española, para criada de mano o para cocinar y limpiar a un matrimonio. Telf U-7720.
4060 26 ene 29

DESEA COLOCARSE UNA JOVEN española, de criada de mano o de cuartos, tiene buenas referencias y sabe trabajar. Telf M-5059.
4042 26 ene 29

SE DESEA COLOCAR UNA JOVEN española, de criada de mano o ayudar a los quehaceres de una casa, es honrada y trabajadora. Sabe cumplir con su obligación y tiene referencias. Informan en el M-7735.
4102 26 ene 29

SE DESEA COLOCAR UNA JOVEN española, para cuartos o comedor. Tiene referencias. Informan. Telf. A-3535.
4101 26 ene 29

Criados

DESEA COLOCARSE JOVEN ESPAÑOL de criado de mano, para casa particular, sabe servir bien a la rusa, tiene buenas referencias y sin pretensiones. Telf. F-6181
4096 26 ene 29

SE DESEA COLOCAR UN ESPAÑOL de criado o portero, tiene referencias de las casas que prestó sus servicios. M-1860.
4117 26 ene 29

DESEA COLOCARSE UN CRIADO de manos, tiene buenas referencias de buenas casas; en la misma hay un segundo criado. Tel. I-5784, bodega.
4263 27 E 29

BUEN CRIADO DE MANO DESEA colocarse, está práctico en servir, es formal, tiene buenas referencias donde ha trabajado. Telf. A-4285.
4054 26 enero 29

BUEN CRIADO DE MANO, SE DESEA colocar en casa particular, tiene informes de las casas en que ha trabajado, conoce el servicio fino y es serio. Telf M-3064.
4035 26 ene 29

Se Ofrecen

Cocineras

SE DESEA COLOCAR UNA COCINERA española; muy limpia y asiada; ya lleva tiempo en el país. Llame al teléfono M-5418.
4197 27—30 En.

SEÑORA ESPAÑOLA SE COLOCA DE cocinera, va al campo; tiene referencias. Informan: I-1505.
4196 27—30 En.

COCINERA DE COLOR, MEDIANA edad, hace dulces y duerme fuera; sabe su obligación. Sitios 61. Telf. M-4995. 4170 27—29 En.

UNA SEÑORA AMERICANA DESEA colocarse como cocinera con familia cubana; es buena repostera; no hace plaza y duerme en la colocación. Teléfono X-2853.
4181 27—30 En.

SE OFRECE COCINERA ESPAÑOLA, no le importa hacer limpieza, duerme fuera, es muy trabajadora y limpia. Telf. A-3343.
4090 26 ene 29

SE DESEA COLOCAR UNA COCINERA española, cocina española y criolla, la comida bien presentada y limpia, tiene referencias, duerme en la colocación. Sabe hacer plaza y repostera. Telf. F-2035.
4081 26 ene 29

SE DESEA COLOCAR UNA BUENA cocinera. Telf. FO-1747.
4069 26 enero 29

SE DESEA COLOCAR UNA BUENA cocinera. Entiende de repostería, no importa hacer la limpieza si es poca familia. Informan. Telf. F-6108.
4067 26 enero 29

ENGLISH SPEAKING GIRL SEEKS position with American fimily or english speaping fimily cook laundries haiidays. Or by hours, refereces: Cali Ada F-5071.
4019 26 E. 29.

PARA COCINAR Y LIMPIAR A CORTA familia desea colocarse joven española con referencias. Llamen Elvira U-4669.
4270 27 E 29

COCINERA ESPAÑOLA PRACTICA en cocina criolla española desea colocarse, sabe hacer dulces, tiene buenas referencias. Informan U-4669
4272 27 E 29

DESEA COLOCARSE UNA ESPAÑOLA de cocinera. Sabe de repostería. Hace plaza. Duerme en la colocación. Referencias si son necesarias. Informan F-5058
4264 27 E 30

SE DESEA COLOCAR SEÑORA ESPAÑOLA de mediana edad para cocinar y muchacha de 15 años en la misma casa. Tienen referencias. — Teléfono M-4182.
4324 27 E 29

SE DESEA COLOCAR UNA JOVEN mexicana para cocinar, sabe hacer dulces, es formal y trabajadora. Informan Tel. M-5895, pregunten por Ana.
4296 27 E 29

COCINERA REPOSTERA ESPAÑOLA se coloca en casa de moralidad. Da cuantas referencias sean necesarias. Angeles 3 altos.
4277 27 E 30

UNA ESPAÑOLA DESEA COLOCARSE de cocinera, sabe cumplir con su obligación, tiene referencias y es formal. Telf. X-3087.
4193 27—30 Enero.

SE OFRECE PARA COCINAR O COSER y ayudar a la limpieza, señora blanca, en casa de moralidad, sueldo $20, no duerme en la colocación. Teléfono M-7519.
4183 27-30 En

SE OFRECE SEÑORA ESPAÑOLA cocinera y repostera, con muchos años de práctica y acostumbrada a trabajar en buenas casas; duerme fuera; referencias a satisfacción.— Informan Tel. I-5496.
4315 27 E 29

DESEA COLOCARSE JOVEN ESPAÑOLA para cocinar y limpiar a corta familia o para cuartos. Tel. F-6238.
4250 27—30 En

DESEA COLOCARSE UNA ESPAÑOLA para cocinar y limpiar para matrimonio o corta familia, sabe su obligación, tiene referencias, informan F-2522.
4306 27 E 30

DESEA COLOCARSE UNA JOVEN española para cocinar y limpiar para un matrimonio solo. Tel. U-6672.
4301 27 E 29

Cocineros

UN BUEN COCINERO, JOVEN CHINO, desea colocarse para corta familia; cocina a la criolla y española; entiende de repostería. Sabe cumplir con su obligación. Informan: Teléfono I-7752, pregunten por José Antonio.
4176 27—31 En.

COCINERO REPOSTERO CHINO JOVEN, desea colocarse casa particular. Cocina muy limpio; tiene referencias. Informan: Zapata esquina A, preguntar por Manuel Eng. Telf. F-3395. 4149 27—30 En.

SE OFRECE UN COCINERO DE COLOR; cocina la criolla y la española y francesa; repostero; muy limpio y formal. Telf. F-5103.
4148 27—30 En.

SE OFRECE UN COCINERO REPOSTERO con buenas referencias. Telf U-7023 y U-6823.
4146 27—29 En

COCINERO JOVEN, ESPAÑOL, SE ofrece para casa particular; tiene buenas referencias; cocina a la española y criolla y pastelería y repostería y helados. Teléfono M-8042.
4223 27—30 En.

COCINERO CON BUENAS REFERENCIAS de las casas que ha trabajado. Teléfono M-4494. Voy Cerro, Vedado y Jesús del Monte y campo, si pagan los viajes; para casa particular. 4208 27—29 En.

DESEA COLOCARSE COCINERO FORMAL, prefiere casa de comercio, informes en la casa de Ruisánchez Angeles núm. 13. Telf. A-2024.
4008 26 E. 29.

SE OFRECE COCINERO REPOSTERO con buenas referencias joven español, prefiere casa particular, es hombre solo, no le importa salir al interior. Informan Tel. M-3850.
4319 27 E 30

SE OFRECE UN JOVEN CUBANO DE cocinero y dulcero, sabe bien su oficio, tiene referencias. va al campo, teléfono M-6489. Guillermo.
4240 27-39 En

COCINERO REPOSTERO ASIATICO, desea colocarse en casa particular, cocina criolla, española y francesa. Muy limpio y formal. Cumplidor de su obligación. Teléfono U-6836.
4168 27—30 En.

UN JOVEN ASIATICO MUY BUEN cocinero y repostero desea colocarse en casa particular; sabe cocinar bien a la criolla, española; tiene buenas referencias; sabe cumplir con su obligación. Informan: Teléfono M-2773. 4147 27—30 En.

SE OFRECE COCINERO ESPAÑOL, práctico, cocina a la criolla y española, es aseado, para todos trabajos, en café o criado, o portero, a todas horas, sin pretensiones. A-1722.
4040 26 enero 29

SE OFRECE COCINERO ESPAÑOL, repostero, sabe variar toda clase de comidas, muy limpio y de buena presencia, con referencias de casas conocidas de la Habana. Teléfono A-3343.
4088 26 ene 29

Lavanderas

UNA JOVEN ESPAÑOLA DESEA COLOCARSE, sabe lavar y planchar a mano y a máquina, está práctica en todo trabajo. También repasa ropa, tiene buenas referencias, no le importa casa particular. M-4594.
4017 26 enero 29

UNA LAVANDERA MUY PRACTICA en el cumplimiento de su deber, y con referencias de donde trabajó, desea ropa fina de familia seria. Informes: Teléfono FO-2546.
4179 27—29 En.

Se Ofrecen

Jardineros

DESEA COLOCARSE JARDINERO español, experto en agricultura y floricultura, tiene buenas referencias de las casas que ha trabajado, con varios años de práctica. Teléfonos F-6146, F-5104.
4074 26 enero 29

Varios

AVICULTOR PRACTICO SE OFRECE para granjas o fincas de recreo y jardinería, es muy práctico en las incubadoras y cría de pollitos. Tel. A-2548.
3978 25 enero 29

SE OFRECE BUEN FREGADOR DE maquinas, joven y activo, para garage público. Llamar, Telf. A-4586.
3479 22 ene 29

AYUDANTE ENFERMERA DESEA colocarse en Clínica u Hospital, o para ayudar a cuidar un enfermo en casa particular. Picota 16 cuarto 13, Habana.
4020 26 E. 29

SE OFRECE SEÑORITA PARA CUIDAR enfermos por la noche; pone inyecciones a domicilio; tiene mucha práctica. Informan: San Lázaro 73 altos. Telf. M-4882.
4140 27—29 En.

DESEA COLOCARSE UN JOVEN ESPAÑOL de camarero, criado de manos o dependiente de restaurant.— Tiene referencias. Informan Muralla y Oficios. Tel. M-3695.
4284 27 E 30

¿QUE TIENE VD. QUE OFRECER a joven cubano, 35 años, casado, con quince años de experiencia en los Estados Unidos como director de ventas y encargado de oficina; hablo y escribo inglés; puedo dirigir cualquier número de vendedores y obtener resultados; buenas referencias? Escriba: A. Clasificados, Z Z.
4141 27—30 En.

A LOS SEÑORES PROFESIONALES se ofrece un hombre para la limpieza de consultorios u oficinas y su cuidado. Llame al teléfono A-3336.
4103 26 E. 29.

MATRIMONIO ESPAÑOL SE OFRECE para encargado casa inquilinato, completa seriedad y sabe cumplir con su obligación. Informes en Prado 93. Telf. M-4307. De 9 a 11 mañana. Preguntar por Pedro.
4130 26 nero 29

NECESITO TRABAJAR. UN PENINSULAR de mediana edad, desea colocarse de sereno, portero, encargado de casa de apartamentos, cobrador o vendedor; también para hacer limpieza. No tiene pretensiones; tiene garantías. Telf. M-9580.
4152 27—30 En.

JOVEN INGLESA DESEA COLOCARSE para limpieza por horas; tiene buenas recomendaciones; o lavado. Teléfono M-5063, Ellen Harrison.
4188 7—30 En.

Agencias de Colocaciones

AGENCIA MONTALVO

La mejor de la Capital; pida aquí sus criados que quedará complacido. 17 esquina F, Telf. F-4427
7120C 22—21 Feb.

LA MATANCERA. A-7740 SIRVE RApidamente cocineras, criadas, toda clase de servidumbre y empleados de ambos sexos, con referencias. Calle Sol 103. Servicio permanente a todas horas
12928 12 31 Enero.

AGENCIA "LA ESTRELLA"

Ofrece cocineras; criadas; manejadoras; lavanderas; camareras; sirvientas de clínicas; costureras; cocineros chinos. Colón 32. Telf M-9578.
4052 26—1 Feb.

CENTRO DE COLOCACIONES LA PRINCIPAL. Amargura 54. M. 6507 ¿Desea obtener servidumbre de ambos sexos, seleccionada y de garantía? Llame a esta oficina.
4013 26 E. 29

AGENCIA DE COLOCACION LA Ideal, tenemos sirvientas, cocineras, manejadoras, criadas mano, todo personal escogido y garantía. Teléfono M-3053.
1152 7 enero 7 feb

AGENCIA "EL SOL". OFRECEMOS cineros, ayudantes, fregadores, repartidores de cantinas, criados, camareros, dependientes de café y fonda, choferes y fregadores de máquinas, criadas, cocineras y manejadoras M-1860.
29

AGENCIA DE COLOCACIONES Marquez. La más moderna del Vedado, le ofrece un esmerado servicio de criados del país y extranjeros. Calle C y Calzada. Teléfono F-3038.
3948T 25 ene 31

Se Compran

Solares

COMPRO SOLAR DE 13 x 16 METROS, en condiciones ventajosas para mí. También compro contratos de solares chicos Escribir a J. González, Apartado 550, dando toda clase de detalles.
4231 27-29 En

COMPRO 2 SOLARES JUNTOS EN el Reparto Miramar, pago de contado, llame al FO-2188. M-7730
4293 27 E 30

Varios

COMPRAMOS

Vidrieras de todas clases. Divisiones mamparas Llame a los teléfonos U-7524, U-7750.
1144 7 ene 7 feb

VENDO CASA: PORTAL; SALA: SALETA y dos cuartos Mide 12x24. 1.200 pesos. Informan: Moreno 67. I-7668
3716 24—29 En.

COMPRAMOS ORO, PLATINO Y PLATA; bolsas de oro de señora y caballero; cadenas; abanicos; pulsos; relojes; monedas de cualquier nación y otras joyas antiguas. También vamos a domicilio. Fabricamos y arreglamos joyas y relojes. Carballal Hnos., San Rafael 133. Telf. U-5744. 3140 14—14 En.

COMPRAMOS MUEBLES
Teléfono A-4518

Modernos y antiguos; juegos de cuarto; comedor y sala; escaparates sueltos; máquinas de coser; escribir; muebles de oficina. Pagos a buen precio. Llamen Telf. A-4518.
3012 20—4 Feb

COMPRO MUEBLES USADOS MOdernos. Telf. U-4680.
4106 26 E. 31.

COMPRO MUEBLES

Modernos de casa y de oficina, archivos, máquinas de escribir, radios, joyas y objetos de arte y valor. Pagamos bien y atendemos en el acto.

"LA REGENCIA"
SUAREZ 8 Y 10. TEL. A-6628
7100 18 feb 17

COMPRO COCHE

familiar de vuelta entera en buen estado, con o sin arreos. Diríjase personalmente de 8 a 10 a. m. o por escrito a A. Menéndez, Baños 51, Vedado.
4282 27-30 En

PIANOS SI USTED QUIERE VENDER el suyo, si es bueno, y no tiene comején, llame al teléfono M-3040. Operación en el acto.
3964 25 feb 9

Se Venden

Casas

VENDO CASA: SALA; COMEDOR; 3 cuartos. Media cuadra de Belascoaín, $5.000.00. Dejo mitad en hipoteca si se desea. Informan: Lealtad 238
3181 21—20 Feb.

LUJOSA RESIDENCIA DOS PLANTAS A PLAZOS

Construída en la calle Goicuría entre San Mariano y Vista Alegre Reparto Mendoza, compuesta: planta baja, de jardín, portal, recibidor, sala, comedor, pantry, cocina, closet servicio sanitario y en planta alta, recibidor, tres habitaciones, terraza al frente, baño intercalado completo, y en cuerpo aparte, garage para dos máquinas, tres cuartos para criados con su baño lavadero y patio. La fabricación es de primera, con pisos de mármol blanco, herrajes de bronce, etc. Precio, $16,900, de entrada, $4,000, resto con grandes facilidades de pago. Ingeniero Cristóbal Díaz. O'Reilly 40 Teléfonos M-9650 M-7058.
3808 24 enero 31

VERDADERA GANGA

Por ausencia de su dueño, se venden 8 casas de reciente construcción preparadas para altos, baño intercalado completo, sitio céntrico, se prueba, producen más del 12 0|0 anual, cualquier facilidad de pago. Vista hace fe. Trato directo, llamando a los teléfonos núms. M-4842 y A-1988.
3985 25 enero 29

SE VENDE BARATA UNA CASA DE dos plantas independientes, con 412 metros; de construcción moderna; renta 125 pesos. Informes: A-4375 de 9 a 12 a.m.
38971 25—31 En.

CASA RENACIMIENTO ESPAÑOL

Se vende situada en la calle Once esquina a Avenida Séptima, Reparto Ampliación de Almendares, a la brisa, compuesta de jardín, portal, sala, comedor, tres habitaciones, baño intercalado de lujo, cocina pequeña terraza, garage, cuarto y servicio de criada, lavadero, patio y pasillos laterales. Precio, $8,000; de entrada, $2,000, resto con grandes facilidades de pago. Ingeniero Cristóbal Díaz O'Reilly 40 Telfs. M-9650. M-7058.
3810 24 enero 31

COMODA CASA EN GANGA

Se vende, Santa Emilia 82, entre Flores y Serrano, compuesta de portal, sala, comedor, cuatro habitaciones, baño intercalado completo cocina, servicio de criados, buen patio con su arreate para flores y celosía para enredadera. Precio, $7,900. De entrada, $2,000, resto con grandes facilidades de pago. Ingeniero Cristóbal Díaz. O'Reilly 40. Teléfonos M-9650, M-7058.
3811 24 enero 31

SE VENDEN POR TODAS PARTES y cada día con más éxito los deliciosos cigarros GENER, los que además tienen la ventaja de ofrecer a sus consumidores las más atrayentes perspectivas por medio del Plan de Obsequios GENER, en combinación con La Moderna Poesía, la Librería Cervantes y los almacenes El Encanto Fume usted GENER y resolverá una infinidad de problemas, entre ellos el de fumar LO MEJOR DE LO MEJOR.
7089C 20—20 Feb.

$21.000 CASA DOS PLANTAS; 697 metros; todo fabricado; dos garages; renta $280. Calle M cerca Linea, Vedado; acera sombra. Costó $40.000. Informes: Infanta 43-D. U-1802.
4215 27—31 En.

VEDADO

Aprovechen esta ganga: casa nueva, en la calle B, con todas las comodidades, y garage. Techos monolíticos y pisos de mármol. Se vende en $24.000. Informa: G. del Monte, Habana 82. Teléfono A-2474.

LUJOSA RESIDENCIA A PLAZOS

Construída en la Avenida de La Tropical casi esquina a la Avenida de Almendares, Reparto Alturas de Almendares, compuesta la planta baja de jardín, portal, sala, comedor, terraza sevillana, pantry, cocina, garage, cuarto y servicio para criados lavadero y pasillos laterales; en planta alta tres cómodas habitaciones, baño intercalado de lujo, terraza sevillana y azotea. Precio, $11,900; de entrada, $3,000, resto con grandes facilidades de pago. Ingeniero Cristóbal Díaz, O'Reilly 40. Teléfonos M-9650, M-7058.
3809 24 enero 31

SE VENDE LA CASA, CALLE OFIcios número 62, esquina a Sol. Informa su dueño: Calle Patria núm 39, Cerro. Teléfono M-7572.
3417 22—1 Feb.

VENDO CASA: JARDIN; PORTAL; garage; tres habitaciones; cuarto criado; baño magnífico, pegado Colegios Maristas y Lourdes (calle cementada). Puedo dejar mitad hipoteca 4%. Informan, cualquier hora: Luz Caballero 9, entre Milagros y Santa Catalina, Víbora.
3433 22—29 En.

CASA EN VENTA, DE PORTAL, SALA, saleta, siete cuartos, dos patios, doble servicios sanitarios, etc., en buen punto de Santos Suárez, en perfecto estado, se dá en menos de su costo. Más informes en Obispo número 37 establecimiento de efectos eléctricos La Chispa, de 1 a 3.
4016 26 E. 30.

INFANTA

Punto inmejorable, para establecimientos y apartamentos para familias; vendo situada en el mejor tramo de la Avenida Menocal (Infanta), muy cerca de San Rafael, casa antigua que mide 15 x 40, o sean 600 metros cuadrados, a $52 el metro. Le puedo dejar $20,000 en hipoteca al 7 0|0. Hace un año ofrecieron por esta propiedad $60,000. Informa. Julio C Granda. Obrapía 33. Telfs. M-5921, F-5759.
7140C 25 ene 29

COMPRAMOS Y VENDEMOS CAsas, solares y fincas, al contado y a plazos, damos y aceptamos dinero en hipoteca al tipo más bajo de plaza. Prontitud y reserva. J. P. Quintana y Comp., Chacón 23, bajos, Telf. M-7730.
7010 2 Feb 1

HOSPITAL, 3 PLANTAS, CASA MOderna. En cada planta, sala, 3|4, baño intercalado, comedor al fondo, cocina, cuarto y servicio de criados. Facilidades de pago. Precio, $15,000. San José entre Escobar y Gervasio. Antigua. Horrorosa ganga, 365 metros, a $34 el metro. Precio, $12,500.

Pedro Pablo Smith
O'Reilly 44. A-6479 o F-2157.
4075 26 enero 29

SE VENDE GRAN ESQUINA DE frayle en la Quinta Avenida, Reparto Miramar. También dos solares de centro muy baratos. Quesada.— F-5584. No corredores.
4237 T 27-31 E

CASA 3 PLANTAS MODERNA EN $12,000 rentando $140.00 mensuales, situada en lo más céntrico de la Habana, tratos directos. FO-2188. M-7730
4291 27 E 30

REPARTO ALMENDARES. GANGA. Casa que vale 10,000 en $5,500 siempre que sea antes del día 30. Mide 430 varas y está próxima a la línea. Informa Fuentes 49 esq. B, Teléfono FO-2188
4294 27 E 30

VENDO BUEN CHALET EN EL Vedado, próximo a dos líneas, dejando algo en hipoteca si se desea al 6 por ciento. Trato directo. Informes FO-2796.
4238T 27-3 Feb

Se Venden

Casas

SE VENDE MODERNA Y AMPLIA casa en Santos Suárez y Durege.— Costó $18,000.00. Se da en $13,000.00. Puede adquirirse con $6,000.00 y reconociendo $7,000.00 que tiene en hipoteca. Quesada. F-5584.
4233 T 27-30 E

SE VENDE EN LO MAS ALTO DE la Víbora y cerca de la Habana, Luz y Delicias, vendemos directamente esquina propia para residencia. Informan, Norabuena y Stuart. Telf. A-6366.
3942T 25 feb 1

NEGOCIOS DE GRAN OPORTUNIDAD VEDADO

Regia residencia: lo más lindo y lo más moderno de esquina, situada a la entrada del Vedado. Vale $100.000 Precio $65.000 Facilidades de pago. Urge la venta. Llave al A-2338. Gerardo Mauriz. Prado 106.

VEDADO: CALLE 23

Casa de dos plantas independientes, portal; sala; saleta; galería; cinco habitaciones y demás, cada planta. Buena renta. $26.000. Llame al A-2338. Gerardo Mauriz. Prado 106, segundo.

CALLE 23, ESQUINA

Jardines; portales; sala; comedor; cuatro habitaciones y demás; garage; $26,000. Otra próxima a 23, portal; sala; comedor; cuatro habitaciones; para garage. $14.500. Llame al Telf. A-2338. Gerardo Mauriz. Prado 106, segundo

CALLE 17: $35.000

Magnífica casa; renta $300. Otra, calle 17, $22.000; renta $160.00. Otra próximo al Parque Medina dos plantas independientes, con garage, $24.500. Llame al A-2338 Gerardo Mauriz. Prado 106. segundo.

PASEO, GRAN CASA

Dos plantas independientes; sala; recibidor; hall; cinco habitaciones; comedor; dos baños; garage y cuartos criados cada planta. $36.000. Llame al A-2338. Gerardo Mauriz. Prado 106, segundo.

GALIANO, ESQUINA

Tres plantas; renta $300; contrato, $40.000. Otra, San Miguel, próxima a Prado dos plantas, $11.444. Otra San Rafael, próxima a Galiano, dos plantas, 300 metros; renta $225. $23.500.

VEDADO: REGIO PALACETE

De esquina; grandes comodidades; lujosamente amueblado; grandes facilidades de pago. Llame al A-2338. Gerardo Mauriz, Prado 106, segundo.

REPARTO MIRAMAR

Magnífico chalet situado en lo mejor del Reparto, esquina de fraile, con toda clase de comodidades y facilidades de pago Llame al A-2338. Gerardo Mauriz, Prado 106.
7138C 25—30 En.

JESUS DEL MONTE: SE VENDE EN $7.500.00, propia para taller de yeso carpintería, una nave sin terminar, construída de concreto, ladrillos, acero y techos de asbestos, que hace frente a la calle Paz entre San Bernardino y Zapotes, limitando la manzana la calle San Julio. Su terreno ocupa una superficie de 497.80 varas. Informan: Bufete de Arellano. Telf. A-2118.
2764 18—2 Feb.

VENDO UNA CASA: MILAGROS 35, entre Cortina y J. Bruno Zayas. Jardín, portal, sala, saleta, hall, comedor, 4 cuartos, baño intercalado, cocina, cuarto y servicios criados, garage, traspatio. En el alto, hermoso cuarto y su baño completo. Precio: $15.500. Informan: F-1182.
3596 23—31 En

Fincas rústicas

ARROYO ARENAS

Se venden varias finquitas todas con frente a carretera. Es el lugar más alto y cerca de la Habana. Familias como la del Doctor Fariñas, Gyori, Solo, Bustamante, Palacios, Falcón y algunas más tienen allí hermosas casas y terrenos. Se dan grandes facilidades en la forma de pago. Informa: G. del Monte. Habana 82. Teléfono A-2474.
3556 23—29 En.

Solares

LOTES DE TERRENO CON CHUCHO DE FERROCARRIL

Se venden lotes de terreno con chucho de ferrocarril de la medida que se desee Propios para cualquier industria. Informa. Jorge Batista. E y 12, Reparto Batista. Telf. X-1229.
7139C 25 ene 31

SE VENDE, EN AYESTERAN: 344 varas de terrenos que rentan $30.00. Para más informes: Llame Teléfono I-7329.
3779 24—29 En.

LOTES DE TERRENO

De quince mil metros, con frente a carretera, para finquitas de recreo o reparto, agua y luz. Martín Castillo, Bodega de Colina, "General Machado" (antes Rancho Boyeros, a todas horas.
3576 23—2 Feb

SIN UN CENTAVO, vendo solares con frente a la Calzada de Infanta. Informa

JOSE DELAGE
Empedrado 30. A-4442

CON EL 25% DE DESCUENTO DEL dinero entregado se cede contrato solar, pegado Nave "Cuba". Reparto Palatino. Urge. Félix Suárez, Galiano 80.
3701 24—30 En.

VENDO TRES SOLARES EN LA LOma del Mazo, Patrocinio y Luz Caballero. Miden 10x40, 10x40 y 10x50; uno hace esquina. Facilidades de pago. U-2441.
4259 27-31 En

GANGA

Country Club Park. Soberbio lote compuesto de 5.800 varas cuadradas, junto al canal que conduce al Lago, frente al río Quibú, esquina de Fraile, rodeado de bellas residencias, a un paso del Yacht Club, se vende a $2.50 la vara, dando facilidades de pago. Informes: Sr. Aparicio, Prado número 102. Telf. M-5901.
UH 2101 Indf. 14—13 feb.

VENDO UN TERRENO EN AVENIDA 4, entre 7 y 9, en Buena Vista, punto inmejorable Se vende por mitad de precio. Mide 7.66 por 25. Informa su dueño: Sol y Villegas. Teléfono M-5789.
3600 23—29 En.

¡MAGNIFICO TERRENO POR UNA ganga! Por tener que ausentarse, negocia el contrato sobre una esquina que tiene 15-varas de frente por 24 de fondo, en lo mejor de los alrededores de la Habana. Calzada de Columbia y Mendoza. Se informa, Telf. FO-1657. Una oportunidad.
2784 18 febrero 2

¡MAGNIFICA OPORTUNIDAD! EN 23. VEDADO

Le vendo de $10 a $13 vara la medida que usted solicite. También en las calles 20, 21, 22, 24 y 26, con grandes facilidades de pago. Informa su dueño: Dr. Aranda y M. Sañudo. Mercaderes 9, Depto. 3, de 10 a 12 a. m. Teléfono M-6173.
M-E-233 Indf. 26 En.

Se Venden

Solares

EN CARLOS III

Bonita inversión para triplicar el dinero: Vendo una pieza de terreno firme muy plano, mide 23.58 varas de frente por 47.17 de fondo, dando frente a la Quinta de los Molinos y a una cuadra de Infanta vendo todo o la mitad. Se da muy barato. Doy facilidades de pago. Su dueño J Bruno Zayas número 15 esquina a Vista Alegre. Teléfono I-1129.
9560 20 nv 20 feb

Establecimientos

VENDO CAFE CANTINA: VENTA diaria $65 pesos. Alquiler 30 pesos. Precio: 5.000 pesos. Me urge la venta por asuntos que se explicarán al comprador. Facilidad de pago Informan: Monte y Cárdenas, café. Sr. Cuenya. 3387 22—1 Feb.

VENDO UNA DE LAS MEJORES VIdrieras de tabacos y cigarros de la Habana Vende mucho billete. La doy en primer oferta. Informa Monte y Antón Recio. Benito, Café.
4344 27 E 30

BODEGA MARIANAO $4.000

Calzada de mucho tránsito, contrato 5 años, alquiler $30, hay mucho barrio, vende $45 mitad de cantina, Informan Antón Recio y Monte.— Benito, café.
4281 27 E. 31

BODEGA SOLA ESQUINA $7.500

Mucho barrio, contrato 5 años, alquiler $35, vende $50, mitad de cantina, hay desavenencia de socios y no está atendida. Informan Antón Recio y Monte. Benito, café.
4280 27 E 31

VENDO EL MEJOR KIOSCO

de bebidas de Cuba, vende $200 diarios, deja más de $1,000 de utilidades al mes. Véame y se convencerá. Se trabajo muy fácil. Arrojo, Belascoaín 50, café
4328 27 E 29

POR NO PODERLA ATENDER, SE vende vidriera tabacos, cigarros, quincalla, billetes; buen contrato; buena venta. Informan: Monte número 10 (café) García.
3388 27—31 En.

BODEGA Y FINCAS, MARIANAO

Esquina, casa al lado y accesoria; todo mampostería; bodega surtida, todo en $6.750. Verdadera ganga. Vista hace fe. Dejo $2.000 hipoteca. Infanta 43-D. U-1802. Informa: señor Llenín.
4214T 27—2 Feb.

VENDO UNA GRAN VIDRIERA DE tabacos y billetes, punto céntrico, por enfermedad; se regala en 340.00 pesos. La existencia y vidriera valen 800.00 pesos, alquiler barato, contrato. Monte y Cárdenas. Café Olegario.
4232 27-30 En

VENDO BODEGA SOLA EN ESQUINA. Venta diaria: 50 pesos; puede vender mucho más, trabajando víveres finos, por ser clientela solvente. Precio, $3.500. Doy facilidades de pago; si ve el negocio lo compra Monte y Cárdenas, Café Cuenya.
4228 27—30 En.

SE VENDE UNA LECHERIA, PRECIO, 600 pesos Alquiler, 35 pesos. Venta, 24 pesos. Se da a prueba. Informes en la misma. San José 122, Rico.
3665 23 ene 30

CAMBIO O VENDO BODEGA EN LA Habana, sola en esquina; bien situada; por crédito hipotecario, casa solar o acciones. Informes: Sr. García. Teléfono U-6763.
4186 27—2 Feb.

VENDO BODEGA EN $500. SOLO los enseres lo valen. Tiene $800 en mercancías Tengo que retirarme del negocio por un caso urgente, que ya le explicaré. Telf. FO-2681.
3628 23 ene 31

SE VENDE BODEGA EN GANGA: mil pesos: 500 de contado; el resto a plazos, alquiler 20 pesos; contrato seis años. Informan en la misma. Martí 214, Regla. Pregunten por Graña 3739 24—8 Feb.

SE VENDE UNA VIDRIERA BILLETES que sirve para quincalla en la plaza del Vapor, por Aguila, número 64. Informan en la misma.
3925 25 enero 30

SE VENDEN: LA CARNICERIA Y LA pollería que están en Infanta y Neptuno, por tener que embarcar su dueño. Informan en el propio lugar.
3840 25—2 Feb.

SALON DE HELADOS, BIEN EQUIPADO, para despacho café y chocolate; con buen contrato, por desavenencias, se vende muy barato. No corredores. Real 117 Marianao. FO-7128.
3928 25 ene 39

SE CEDE LOCAL NUEVO CON armatostes y enseres, para bodega Sola en esquina, todo barato. San Luis y Princesa, próxima a las fábricas de cigarros Susini y anexas. Informes, Telf. X-2187.
3835 24 ene 30

SE VENDE UNA CARNICERIA BARATA, por no ser del giro; buen barrio. Trespalacios y Bneavides Informan en la misma.
3029 20—30 En.

SE VENDE

O se admite un socio, por exceso de negocio, un hotel con 40 habitaciones todas con baño privado, situado en lo más céntrico de la Habana. Negocio espléndido para dos socios que quieran hacer dinero Informará, señor Barillas. Prado número 117, de 8 a. m. a 2 p. m.
3477 22 febrero 1

SE VENDE UN TROY MECANICO completo, precio de ocasión. Informan, Aranguren número 61 1|2, Guanabacoa.
824 6 febrero 6

GANGA: BODEGA Y FERRETERIA: si quiere comprar barata una casa buena, véame; la vendo a tasación; tiene mucha comodidad. Trato directo con compradores; no paluchero. Más informes: Espinosa. Cerro 791, Tintorería. 3222 21—29 En.

Muebles y Prendas

JUEGOS DE SALA
FINOS Y BARATOS
Precios Nunca Vistos
LA ZILIA
Suárez 43 y 47. Tlf. A 1598
7040C 9—8 Feb.

JOYAS A PLAZOS RELOJES PULsera señora, oro 18 kilates con esmaltes, muy finos, $3 en fondo; 2 pesos mensual. Anillos compromiso, oro y platino, $1 en fondo, 2 pesos mensuales. Alfileres corbata, tresillos, pasadores, sortijas de brillantes y toda clase de joyas, con facilidades de pago. LA EMINENCIA, NEPTUNO 188, ENTRE GERVASIO Y BELASCOAIN U5427 12847 11 E 30

APROVECHE
Gran liquidación de Muebles

Juegos de cuarto desde $50 hasta $300, de comedor desde $55 hasta $250, de sala desde $30 hasta $100, de recibidor desde $45 hasta $200, un juego de mimbre en color verde, $40, juegos de niño, $40, camas de hierro $6, sillones de portal, $10, el par; un juego gabinete tapizado, con muelles, $50. Infanta número 88. Teléfono U-4352. La Casa Cao y Pita.
2551 16 febrero 1

Se Venden

Establecimientos

EN GERARDO MACHADO (RANcho Boyeros), se vende una fábrica moderna de ladrillos refractarios y tubos sanitarios, con media caballería de tierra; en el mejor sitio del pueblo. Informan: Aguacate 124.
1404 9—29 En.

Muebles y prendas

"EL VESUBIO EN ERUPCION"

Muebles de oficina, Juegos de Cuarto de dos y tres cuerpos, id. para niños, Juegos de sala laqueados, id. de mimbre, Juegos de recibidor tapizados y de comedor, Sillas, Sillones y varios muebles sueltos, Camas, Cunas, Espejos, Columnas, Cuadros, Objetos de arte, Relojes de pared y de bolsillo, id. para pulso oro 18k. Joyas de oro y platino, Máquinas de coser Singer, id de Escribir, Vitrolas, Discos, gran surtido lámparas, Cuadros finos, Neveras. Todo a precio de liquidación. También compramos, cambiamos, Arreglamos todo lo concerniente al giro. Piñón y hermano Corrales No. 53 esquina a Factoría, al fondo de La Isla de Cuba. M-7337.
4336 27 E 30

MUEBLES, SE VENDE UN JUEGO de cuarto muy fino, un juego de sala también fino y una pianola casi nueva, todo de superior calidad; se vende sumamente barato por tener que desocupar el local. 27 No. 89 entre E y D, Vedado
4331 27 E 30

SE VENDEN TODOS LOS MUEBLES de una casa, juego tres cuerpos costaron trescientos pesos se dan por la tercera parte, juego comedor cristales, lámparas y demás. Picota 65, bajos.
4337 27 E 29

MUEBLES DE LUJO Y CORRIENTE modelos de la Exposición de Barcelona. Se liquidan todos los estilos anteriores Relojes, Lámparas etc., al contado y a plazos. D Ruisánchez y Compañía. Angeles número 13 y Estrella número 25 al 31. Teléfono A-2024.
4009 26 E. 29.

OCASION
Gran liquidación de muebles
LA 3a. IMPERIAL
COMPOSTELA 106, M-2893

Juegos de cuarto, desde $40; de sala, desde $35; de recibidor, caoba y mimbre, desde $40; escaparates con lunas, desde $20; mesas de comedor, desde $4; coquetas desde $8; aparadores desde $10; sillones de portal, desde $8. Una caja de caudales, 28 x 17, muy barata. También liquidamos joyas de oro, platino y brillantes, procedentes de préstamos, a precios sorprendentes. Compramos y cambiamos muebles y toda clase de objetos de valor.
1368 2 feb 1

VENDO
MUEBLES A PLAZOS Y EN ALQUILER

Compramos toda clase de muebles finos. También hacemos cambio. Llamen al teléfono U-5620 "La Comercial" Neptuno número 153, entre Escobar y Gervasio. Las venta para el campo no pagan envases.
1119 1d—31 enero.

MUEBLES A PLAZOS Y EN ALquiler; buenos, modernos y a precios económicos. "La Pulsera de Oro". Neptuno 217 y 219, entre Oquendo y Soledad. Telf. U-1410.
1231 8—8 Feb.

"EL CEDRO", MUEBLES

Sueltos y en juegos, se liquidan en Galiano 123, entre Zanja y Barcelona. Hacemos encargos, cambios, arreglos y compramos de uso en bue nestado. Telf. A-7557.
7058C 13 febrero 13

MUEBLES FINOS Y BARATOS

Juegos de cuarto seis piezas, esmaltados de varios colores $20 fondo y $8 mensuales; juegos de cuarto 6 piezas, color caoba; adornos de bronce, $20 fondo y $8 mensuales, juegos de sala, caoba esmaltados del color que usted desee 8 piezas, $20 de fondo y $8 mensuales; juegos de recibidor caoba; tapizados; seis piezas, elegantes y sólidas $20 de fondo y 8 pesos mensuales; juegos de comedor, y toda clase de piezas sueltas. Precio de situación. Damos facilidades al cliente. Invitamos a hacernos una visita LA EMINENCIA, NEPTUNO 188 ENTRE BELASCOAIN Y GERVASIO. TELF. U-5427
12848 11 Ene 30

"LA ESPECIAL"

La mueblería más grande y mayor surtido de toda la República. Salón de exposición y ventas, Neptuno número 159, entre Escobar y Gervasio. Muebles fabricados y exportados para el gusto más refinado. En «La Especial» puede adquirir muebles a plazos y en alquiler. Hay juegos de cuarto en caoba de tres cuerpos con filete de bronce: juegos idem esmaltados en dos tonos policromados y decorados en todos colores; juegos de caoba y bronce; juegos de señoritas esmaltados, policromados y decorados Juegos de comedor estilo «Renacimiento», idem estilo Adams, idem inglés, idem con filetes en todos estilos y a todos precios Juegos de sala estilo Luis XVI decorados y con gobelinos; juegos esmaltados y policromados de todos precios. Juegos de sala con filete de bronce muy finos; idem en otros estilos. Juegos de recibidor, tapizados y de rejilla de todos precios También los hay de mimbre de todos estilos y precios; mesas escritorios de todos tamaños; libreros de dos y tres hojas; sillas giratorias, juegos de oficina. Neveras de todos estilos y tamaños Juegos de niños y esmaltes. «Chaise Long» tapizados y de mimbre Lámparas de pie muy finas y muy baratas, idem de sala, saleta, cuarto y comedor, reloj de pared; idem de pie. Espejos dorados, idem vitrinas, sillones de portal de todos estilos, sillas de coche, idem de colegios, sillas de tijera, paravanes, alfombras, de sala, saleta y cuarto, maceteros de todos estilos y precios, camas de hierro y camitas de niños desde la más barata a la más fina Sombrereras, perchas de árbol, cestos de ropa, fiambreras finas y corrientes, sillones de niños de caoba y mimbre En piezas sueltas: escaparates de lunas, idem sin luna, camas, coquetas, cómodas, chiffonier, chifo-Rober; mesas de noche, aparadores, auxiliares, vitrinas; mesas de correderas, mesas de máquinas, mesas de teléfono y sillería de toda clase y otros muchos artículos que no se detallan aquí. Fíjese bien que «La Especial» le hace a usted cualquier juego o muebles de encargo sin que tenga que hacer anticipo alguno. Hacemos ventas par el campo sin cobrar embalaje; damos facilidades de pago guardando la más absoluta reserva También alquilamos muebles desde la más humilde cama de hierro hasta una lujosa residencia Haga una visita a esta acreditada casa y saldrá complacido por su mercancía exquisita y sus precios ínfimos. No se confunda.

"LA ESPECIAL"

Neptuno número 159, entre Escobar y Gervasio. Teléfono U-5620 y Apartado número 2291.
120 1d—31 enero.

Se Venden

Muebles y Prendas

REGISTRADORAS NIQUEL[illegible] caoba, cinta, tiket, contador[illegible] vetas; vendemos sin dinero [illegible] trada. También hacemos repa[illegible] nes garantizadas. Compramos [illegible] Campanario 89. Teléfono M-[illegible]
3855 25—[illegible]

MUEBLES EN GANGA

Gran surtido en juegos completos [illegible] zas sueltas, juegos de cuarto, 70 [illegible] comedor 75 pesos; sala o recibidor, [illegible] sos; camas a 7 pesos; cómodas 10 [illegible] seis sillas y dos sillones 15 pesos; [illegible] sueltas a $1.50; sillones $2.50; mesas [illegible] rrederas 6 pesos y otros que no se [illegible] llan a los precios mencionados. Tamb[illegible] se cambian y compran en

"LA PRINCESA"

SAN RAFAEL 107. TELF. U-[illegible]
E-2396 Indf. 1 [illegible]

PARA OFICINAS Y DE OCASION

Bufetes planos y de cortina. Archivos [illegible] jas archivos, máquinas de escribir, [illegible] Hispano Cuba". Villegas 6. Losada. A-[illegible]

DINERO

No reparamos intereses. Préstamos sobre alhajas y objetos de valor.
"LA HISPANO CUBA"
Villegas 6, por Avenida de Bélgica, [illegible] Monserrate. Teléfono A-8054.

DE OFICINAS

Compro. A-8054. Bufetes planos y de [illegible] tinas. Archivos, cajas archivos, libreros [illegible] máquinas de escribir. "La Hispano Cuba" Losada, Villegas 6. A-8054.
D-6 E-317 Indf.

MUEBLES

Fabricamos o importamos para el [illegible] to más refinado. Pueden adquirir [illegible] a plazos o en alquiler en el alma[illegible] cén importador de muebles y casa de préstamos "La Nueva Especial" Neptuno números 191 y 193, teléfono U-5010, al lado del café Siglo XX".— NOTA: Las ventas para el campo no pagan envases.
1118 1d—31 [illegible]

FABRICANTE EN SILLAS PUED[illegible] competir en precio y clase. Comp[illegible] y venta de muebles de todas c[illegible] ses. La Sucursal, Monte 292. Te[illegible] fono A-8160.
1875 12 ene 1 [illegible]

Maquinaria

ALMACEN EXISTENCIAS CONSTA[illegible] tes de calderas donkeys de vapor [illegible] bombas, motores, romanas divers[illegible] tamaños arados desgranadoras, [illegible] berías, fluses, acero para calder[illegible] etc. Basterrechea Hermanos. La[illegible] parilla 9 Tel. A-2950. Habana.
D-5 S-6309 6 Abril

SE VENDE UN ESCOPLO DE CA[illegible] dena; una muñonera; sierra sin [illegible] 36 pulgadas; una circular; un apa[illegible] rato para molduras y tableros; m[illegible] tor; transmisiones y correas. Jes[illegible] María 34. Telf. M-4502.
2976 20—30 [illegible]

Máquinas de coser

MAQUINAS PARA COSER

Singer. Visítenos antes de compra[illegible] tenemos de ovillo central, desde $[illegible] garantizadas. También compram[illegible] pagando doble Reparaciones. Pa[illegible] mos a domicilio. San Rafael 142. T[illegible] léfono U-4149.
884 6 febrero [illegible]

MAQUINA DE SINGER, OVILL[illegible] central $28; otra, $20; otra [illegible] $12; nevera esmaltada, de hierro [illegible] $16; una coqueta y banqueta, [illegible] Véalo. Consulado 21, bajos.
3923 25 ene 2[illegible]

MAQUINAS SINGER

Ovillo central, de ocasión, garantiz[illegible] das, tenemos varias muy barata[illegible] también las compramos, pagamos d[illegible] ble, vendemos piezas de repuesto d[illegible] todas clases. Angeles 36. A-8861.
7051C 12 feb 1[illegible]

Materiales

LADRILLOS HUECOS SUPERIORES A PRECIOS MODIcos. Véase la muestra en Empedrado 16. Teléfono M-8018, Rafael Estrada.
10432 26—27 Feb.

Varios

BAULES Y MALETAS

Tipo escaparate, camarote y bodeg[illegible] desde $3.50. Maletas desde $1. Ca[illegible] de Préstamos La Sociedad. Su[illegible] rez 34. Telf. A-7589.
2200T 14 ene [illegible]

LIQUIDACION PERMANENTE D[illegible] cajas de caudales y de acero, co[illegible] tadoras niqueladas y de caoba, a[illegible] matostes, cantinas, vidrieras, m[illegible] sas de mármol y Vitrolite, sillas d[illegible] Viena, nuevas y de uso, y mu[illegible] bles en general, baratísimos, p[illegible] dejar el negocio. Apodaca 58, e[illegible] tre Suárez y Revillagigedo.
3658 23 ene 2 [illegible]

SE VENDE UNA CAJA CONTADOR[illegible] marca National, nueva. Regist[illegible] $699.99. Se puede ver en Muralla [illegible]
3887 25—30 [illegible]

SE VENDEN UNOS LAVADEROS D[illegible] granito, imitación a mármol, pr[illegible] pios para taller de lavado y tint[illegible] rería una chimenea para fogón [illegible] paila de hierro con colector y un[illegible] tambora eléctrica. Puede verse [illegible] Aguacate 57
C7141 25—30 [illegible]

SE VENDE LA PARTE DE UN PAN[illegible] teón. Barato, a precio de situació[illegible] Y por el dueño querer embarcarse [illegible] y pueden verlo el domingo por la [illegible] tarde. Informan en la calle 27, 43[illegible] altos, pregunten por la encargada que ya les darán las informaciones completas.
3963 25 enero 29

ABONO QUIMICO A 5 PESOS

tonelada, procedente Almacenes A[illegible] mur Co. de los restos analizado[illegible] por Agricultura con lo siguiente[illegible] nítrico y amoniacal 4.20%, ácido fo[illegible] fórico soluble en los ácidos 0.42[illegible] asimilable 3.22%, id. total 3.64[illegible] id. potasa soluble 2.33%, humed[illegible] 6.42%, cal 6.16%, sosa 0.41% cl[illegible] ruros 2.12%, total 5.10%. Agricu[illegible] tura lo recomienda para frutos m[illegible] nores y jardines Sanatorio Cuba[illegible] Infanta y Universidad. Se detall[illegible] o se vende junto, está limpio, to[illegible] dos los días.
4318 27 1 Feb

BOMBA ELECTRICA LLEVA AGUA 3 pisos fácilmente, sirve para cual[illegible] quier corriente, para y anda auto[illegible] máticamente, se vende regalada. Neptuno 105 altos. Garantizada.
4327 27 E [illegible]

SACOS ENVASES PARA AZUCAR

Se venden 158 fardos, o sean 63,20[illegible] sacos envases de la medida de 30[illegible] x50" llegados recientemente a Cien[illegible] fuegos de Calcutta y averiados po[illegible] mojadura de agua. Pueden verse [illegible] Almacenes Afianzados. Para infor[illegible] mes: Eduardo de Mazarredo Apar[illegible] tado No. 163. Cienfuegos.
4246 27-30 En

Música

NO ES MUSICA, ES POR EL CON[illegible] trario, muy positivo saber que fu[illegible] mando GENER, se puede, por me[illegible] dio del Plan de Obsequios GENER [illegible] en combinación con.......... re[illegible] solver muchos problemas, entre ellos el de fumar LO MEJOR DE LO ME[illegible] JOR, y el de vestirse y educarse y adquirir cultura para sí o para sus hijos y familiares, y obsequiar, a quien quiere, a sus amigos o amigas, y todo ello gratis.
1088 20—20 Feb

M.E.C.D. 2016

Música

Pianos y pianolas

NOS, PIANOLAS Y ORTOFO-icas, de las mejores marcas, a precios sin competencia y con facilidades de pago, los halla usted en "La Predilecta", San Rafael y Oquendo. Telf. U-3847.

ESITO VENDER MAGNIFICO piano francés, Pleyel, de cuerdas cruzadas, garantizado, sin comején. Precio muy moderado. San Rafael 141, altos, entre Soledad y Oquendo.
3920 25—30 En.

NOS, pianolas e instrumentos al contado y en plazos cómodos. Música impresa y estudios para todos conservatorios. Pianos de alquiler, afinaciones y reparaciones. Calidad y bajo precio. Viuda de Carreras y Cía. Prado 115. Telf. A-3642.
D_7 E-1757 Indf. 1 Ag.

Radios

DIO: (PHILIPS) Y (LIRIC), (ALL American); de todos tipos. Los mejores aparatos del mundo, pida demostraciones, reparamos, instalamos aparatos y antenas. Accesorios en general. J. García. Salud 86. M-3025.
15340T 31 ene 31

Animales

EL CLARIN DE LA SELVA

Con un toque de diana y una serenata lo despertará alegre y contento. A los que les gusten la ópera, les es interesante oír la Viuda Alegre cantada por estos famosos animalitos. Por esto, millares de personas prefieren a el Clarín, por su divina y agradable voz, encantadores, de animales de distintos colores; faisanes de Siberia, Australia y del Senegal; pájaros de colores; viuditas; monjitas Bengalís; botón de oro; jilgueros; ...iales; primavera paraulata: Azul ...kish y Cardenalitos de Amor. No deje de oír los famosos clarines de las ...as de México y los canarios hamburgueses y los preciosos cisnes. "El Clarín", la pajarería más surtida y la que más barato vende. Vives 87. Teléfono M-2485. J. Ezra.
7075C 16—31 En.

VENDEN CACHORRITOS LEGITIMOS policía, 28 días de nacidos, muy baratos. Reparto Las Cañas, ...lón número 3 A, Cerro
4066 26 enero 30

VENDE UNA CRIA DE GALLInas especiales Rohde Island, traída de una de las mejores granjas de Estados Unidos. También la cría criolla con gallos nuevos catalanes legítimos Finca Lilia, Cano, Habana. Telf. F-4107.
4010 26 E. 29

...MENTOS PARA AVES; INCUBAdoras y criaderas eléctricas y de luz brillante. Aves y huevos de raza y toda clase de artículos de avicultura. Enseres para colmenas. Semillas de hortalizas y flores. Vendemos colmenas con sus abejas. Alberto R. Langwith y Co., Pi y Margall núm. 66. Telfs. A-3240 y A-3145.
6226C 31—31 En.

...CUBADORAS NACIONAL ELECtrica Arias», desde 75 hasta 320 huevos. Exposición y venta: Pi y Margall 66. Telfs. A-3240 y A-3145. Alberto R. Langwith y Co. Unicos distribuidores.
6227C 31—31 En.

...NARIOS. SE VENDEN EN GUAnabacoa, Martí número 4.
C7069 15 enero 30

Automóviles

Varios

VENDE UNA CUÑA CERRADA, marca "Erskine"; está en muy buenas condiciones y se da barata. Puede verse en Padre Varela 646, garage. Para informes: Vicente López, Monte 154. Telf A-7481.
3776 24—31 En.

R EMBARCARMe, VENDO BUICK ...gero, del 27 F y 17 (Vedado). Se da barato.
3543 25—28 En.

NDO UNA GUAGUA CHEVROLET. Hace más de 20 pesos diarios; es ganga; vale doble; $365.00 al contado, me embarco. Cabaret La Verbena, pasando Puente Almendares. Núñez.
4227 27—30 En.

NDO PACKARD SIETE PASAJEros, doce cilindros; último tipo; poco uso; gomas nuevas. Precio: 200 pesos. Puede verse División 14, Guanabacoa.
4203 27—2 Feb.

R 35 PESOS VENDO CAMIONCITO Ford, plancha, con su chapa, propio para mudadas Samá 19, Marianao, frente correos.
4279 27-29 En

Los Mejores AUTOS DE USO en La Habana

Semana de Enero 26 al 31

LA SALLE, Sedán de 5 pasajeros, 1928, $1.080 de entrada.
BUICK, Sport, 5 pasajeros, 1928, $560.00 de entrada.
MARMON "78", Sedán de 5 pasajeros, $680.00 de entrada.
OLDSMOBILE, Sedán de 5 pasajeros. 1928, $400.00 de entrada.

Gran Variedad de Marcas
FACILIDADES DE PAGO
Agencia Cadillac
MARINA 12. HABANA

VENDE UN BUICK, CON SU CHApa, en magnífico estado. Informan, ...-1439. Calzada esquina I Vedado.
3610T 23 ene 30

Automóviles

Varios

BUICK COUPE 1927, TIENE MUY poco uso. Vea este carro en la Cía. del Auto Universal S. A.,. Telf. U-1046. Edificio Carreño.
212 7d. 30 En.

SE VENDE UN PACKARD 7 TURING Nash 7 turin y Auburn 5 cerrado, muy baratos por embarcarse dueño. Prado 31 altos. Rafael Bellón
4320 27-11 Feb

SE VENDE: CUPE SEDAN OAKland, de dos pasajeros. Como nuevo 4,500 kilómetros recorridos en la ciudad. Gomas y pintura de fábrica. Informan calle K 194 entre 19 y 21, Vedado.
4247 27-30 En

AUTOMOVIL: SE VENDE CAbriolet Oakland 1929. Informa: Julio. Agencia Chevrolet.

CAMION CHEVROLET PARA REparto de leche; listo. Facilidades de pago. Vea a Julio. Agencia Chevrolet.

SE VENDE OAKLAND COACH DEL 28; en excelentes condiciones. Informa: Julio. Agencia Chevrolet.

SE VENDE CHASSIS CHEVROLET del 27; con $160.00 de entrada. Informa: Julio. Agencia Chevrolet.

VENDO SEDAN CHEVROLET DEL 28; está como nuevo; facilidades de pago. Informa: Julio. Agencia Chevrolet.

TENCHO CHEVROLETS DEL 27, 28 y 29, con facilidades para el pago. Estos carros están completamente reconstruidos. Informa: Julio. Agencia Chevrolet.
3021 20—30 En.

CAMIONES SIN-FIN FORD, CON carrocerías de Estacas, listos para trabajar, a muy buen precio. Cía. del Auto Universal S. A. Teléfono U-1046. Edificio Carreño.
212 7d. 30 En.

LINCOLN DE 7 PASAJEROS. PIDA una demostración y verá que en su precio no hay nada mejor. Cía. del Auto Universal S. A. Teléfono U-1046. Edificio Carreño.
212 7d. 30 En.

FORD SEDAN DE 4 PUERTAS MOdelo A. Tiene 12.000 kilómetros. Una Verdadera ganga. Cía. del Auto Universal S. A., Telf. U-1046 Edificio Carreño.
212 7d. 30 En.

DOS CAMIONES FORD DE REparto, en muy buenas condiciones y muy baratos. Cía. del Auto Universal S. A. Telf. U-1046. Edificio Carreño.
212 7d. 30 En.

POR EMBARCARME VENDO CAmioncito Ford abierto en buenas condiciones con cinco gomas y chapa en $60 pesos. Verlo en Naranjito, Villa Luisa. Tel. I-5496.
4316 27 E 29

VENDO AUTOMOVIL "BUICK" DEL 1928; siete pasajeros; en perfectas condiciones mecánicas; acabado de pintar Se da por la mitad de su valor; es una ganga. José Buria. Prado 85. Telf. M-4106.
3377 22—1 Feb.

SE VENDE UN "STUTZ" DE 5 PAsajeros; de 8 cilindros vertical; con árbol de leva a la cabeza; de uso. Informan: Stewart Auto Co., Vento y Venus (frente al Parque Maceo). Teléfono U-3870
3861 25—9 Feb.

GRAN TALLER DE CHAPISTERIA

Reparación en general de radiadores, pintura "Duco" soldadura autogena. de Enrique Padilla, Infanta y entre Jovellar y San Lázaro. Teléfono: U-7267.
Esta casa pinta con "Duco" todas las reparaciones de los trabajos de chapistería con precios muy reducidos y con toda garantía en las reparaciones generales Mi interés que sea usted un cliente para siempre.
12162 J. I. R. IND.

"GARAGE MIRAMAR"

F n7m. 3, Vedado, Habana. Teléfono: F-2573. Estorage a precio razonable. Absoluta garantía en la custodia de las máquinas. Damos asistencia completa en mejores condiciones que ningún otro.
7026 8—7 Feb.

Casas de Préstamos

BAULES Y MALETAS

Surtido completo de lo más fino hasta lo más económico, precios no vistos.

JOYAS, MUEBLES Y ROPAS

Las compramos siendo modernas, las empeñamos con interés módico; y las vendemos con facilidades de pago Antes de comprar vea nuestra exposición y precios y se convencerá.

"LA COMPETIDORA"
Gloria e Indio. Telf. A-6827.
E2389 indf 1—Nov.

"LA NUEVA ARGENTINA"

Casa de Préstamos. Interés desde el 1 por ciento. Liquidación de prendas procedentes de empeño por la mitad de su valor. Neptuno número 179, U-5956.
1117 1d—31 enero.

Casas de Préstamos

DINERO

Sobre joyas 2 al 5%; joyas de remate a mitad de su valor, absoluta reserva.

LA COMPETIDORA
Gloria 68, esq. a Indio
Teléfono A-6827
2389 indef. 1 nov

LA SEGUNDA COMPETIDORA
DE RUFINO G. ARANGO

Gran liquidación de joyas, muebles, ropas, baúles y maletas de todas clases. Máquinas de coser y escribir. Victrolas y pianolas todo por la mitad de su valor. Se compran y cambian muebles modernos. Dinero en cantidades sobre joyas, ropa y toda clase de objetos de valor. Módico interés y absoluta reserva.
San Nicolás No. 250 entre Gloria y Corrales. Teléfono M-2875.
E_2695 Id. 1o Nov.

JUEGOS DE CUARTO

De tres y dos cuerpos en cedro y caoba, barnizados, laqueados y decorados.

JUEGOS DE SALA

Renacimiento y varios estilos más, decorados, con rejilla o tapiz.

JUEGOS DE COMEDOR

Renacimiento Español, Adams y otros modelos, en caoba y cedro. Relojes de vestíbulo con sonerías en caoba.

LAMPARAS FINAS

Cuadros al óleo y objetos de arte.

RADIOS

Atwater Kent, todos los modelos, con facilidades de pago, ortofónicas e instrumentos de música.

"LA REGENCIA"

SUAREZ 8 Y 10. TEL. A-6628

Acera del Ten Cent. Grandes salones de exposición. Todo procedente de préstamos y compras de ocasión. Háganos una visita y seguramente saldrá complacido.
7099C 18 feb 17

Dinero e Hipotecas

Se toma

TOMO EN 1a. HIFTECA $5,000 al 9% doy en garantía 2 casas modernas rentando 85 pesos. Tratos directos. FO-2188. M-7730.
4292 27 E 30

TOMO EN HIPOTECA $25,000 al 6½ sobre casa moderna en la Habana, renta $260 ocupada por comercio Informa Arrojo, Belascoain 50, teléfono U-6889.
4330 27 E 29

CINCO MIL PESOS EN PRIMERA hipoteca sobre finca 5 caballerías toda sembrada provincia Habana, linda carretera, solicito, pago once por ciento interés. Neptuno 105, Dr. Trujillo, de 7 a 8 y media p. m.
4326 27 E 30

Se Ofrecen

DINERO

Doy grandes y pequeñas cantidades en hipoteca desde el 6x100 en adelante para la Habana y sus barrios; también tengo para los Repartos. Operación rápida y absoluta reserva.

JULIO C. GRANDA
Obrapía 33, Tels. M-5921 y F-5759
7024C 6—6 Feb.

HIPOTECAS

Compra y venta de Casas

¿Desea usted colocar su dinero en hipteca? Llame al M-9244. ¿Necesita usted dinero? Llame al M-9244. Haga sus Sscrituras en esta Notaría y será bien atendido.
Señor NONEL
Calle Cuba 25, altos. Habana.

HIPOTECAS DESDE EL SEIS POR CIENTO

En todas cantidades. Tipo bajo, según lugar. Prontitud y reserva.

Pedro Pablo Smith
O'Reilly 44. A-6479 o F-2157.
4076 26 feb 10

HIPOTECA O COMPRA

Dinero en hipoteca; interés módico. Compro casas chicas, medianas, solares y fincas rústicas Venderá sin pagar comisión. Infanta 43-D. U-1802 casi esquina a Benjumeda, de 12 a 8. Manuel Ll. González.
3051 20—28 En.

DINERO para hipotecas al tipo más bajo de plaza, en todas cantidades, con la mayor reserva y prontitud. Miguel F. Márquez, Empedrado 16, altos, esquina a Cuba.
2102 indef. 1 Sep.

DINERO EN HIPOTECA A LOS MEJORES TIPOS DEL MERCADO

JOSE DELAGE
EMPEDRADO 30. A-4442.
7098C 18 feb 17

DINERO EN 1a. HIPOTECA DOY AL 6%. Operación en 24 horas. José P. Quintana. Teléfono M-7730. Chacón 23 bajos.
C7148 27 E 26 Feb

Dinero e Hipotecas

Se ofrecen

AL 8 0|0 TENGO PARA PRIMERA hipoteca, 1,500 y 4,000 pesos. Tengo cantidades mayores ,de 11 a 2 informa Francisco Fernández, en Muralla 76, altos, Telf. A-4415.
3977 25 enero 29

DESEO IMPONER EN PRIMERA HIpoteca 500 pesos, sobre casa en la Habana o sus repartos. San Nicolás 48.
4136 27—30 En.

TENGO DINERO EN VARIAS PARtidas para hipotecas en la Habana, Vedado y Repartos, al tipo más bajo de plaza. Seriedad y Prontitud. Quesada F-5584
4238T 27-4 Feb

HAY $20.000 PARA COLOCAR EN hipoteca: se fracciona en cantidades de $4 a 5; también se compran censos que estén escritos. No corredores. Reina número 16, Peletería Sr González, de 9 a 11 a.m.
3857 25—30 En.

DESDE 3%
Dinero s/. Hipotecas
TIEMPO 2 ó MAS AÑOS a voluntad de Vd.
PAGAMOS NOTARIA
A-4358 M-6263 Altos Droguería SARRA

por 4274 27-7 En

Para el Hogar

Comidas a domicilio

GALIANO 93 ALTOS; REPARTIMOS abundantes variadas comidas; uno 60 centavos; dos un peso; positivamente artículos primera. Española; criolla Visite nuestra cocina moderna; comedor $18.00; convénzase probándola hoy. M-1307.
11992 Enero 30

LA IDEAL

Gran casa de comidas, Salud número 8 altos, esquina a Rayo, se alquilan habitaciones, muy frescas, con balcón a la calle, propias para matrimonio y hombres solos, con todos los servicios, lavabos de agua corriente y muebles, se dan comidas a precios de situación, buena y abundante, comedor muy fresco se sirven comidas a domicilios, Teléfono A-6525.
3619 23 feb 2

FONDA LA ANDALUZA

La primera de 17 esquina a Baños. Se sirve comida a domicilio y admitimos abonados a la mesa Precio convencional; esmerado servicio a la carta. Telf. F-5666.
2624 23 ene 29

¿QUIERE COMER SABROSO? PRUEbe la exquisita sazón de la nueva cocina particular que le ofrece un esmerado servicio al alcance de todos los gustos Los domingos, arroz con pollo. Uno, 60 centavos; dos, un peso. M-1962.
2433 15 ene 14 feb

MONTE 477 ESQUINA A ROMAY; se sirve comida a domicilio a corta y larga distancia. Hora fija y variación diaria. Española y criolla a los precios siguientes: una persona, 60 centavos; dos, 90 centavos; tres, $1.20; cuatro, $1.50. Teléfono M-6794.
12610 Enero 30

Reparación de Muebles

SE ARREGLAN MUEBLES
"EL ARTE"

Taller de reparación y reconstrucción de muebles, envases y embarques. Especialidad en pinturas, barnices y tapicería. Calle I número 69, casi esquina a Calzada. Teléfono: F-2312.
7066C 15—15 Feb.

REPARACION MUEBLES, CASA Pardo, U-5761. Barnices muñeca, fino, esmaltes. Duco, decoraciones, pinturas mimbres a vapor, dorados, tapicerías, azogamos lunas, reformamos y envasamos muebles, garantizamos nuestros trabajos. Precios baratísimos. San Rafael 130.
2774T 18—18 Feb

TALLER DE REPARACIONES

En general; arreglos de cocinas; calentadores; neveras; bombas; instalaciones eléctricas; agua y gas; traslados de lámparas, etc. E. Pochet San Lázaro 131. A-7905.
3744 24—29 En.

NEVERAS MIMBRES ESMALTO, sistema Ducco igual que de fábrica, barnices de muñeca fino. Esmaltes en general. Tapizamos, envasamos muebles. Aniceto Calvo. Telf. U-3164. Zanja 61.

BARNIZAMOS A MUÑECA

Esmaltamos y arreglamos muebles de toda clase. Garantizamos nuestro trabajo. Telf A-3490. Lamparilla 48, La Nueva Industria. Para vender sus muebles, llame al Telf. A-3490.
4032 26 febrero 1

ESPEJOS

Si tiene sus lunas manchadas, por poco dinero se azogan de nuevo. Grabado de vidrios al ácido y trabajos de vidriería en general. A su aviso se pasará por su casa. Teléfono M-6471. Estrella 50 Angel Tolosa.
4180 27—2 Feb.

Para el Hogar

Limpieza de cocinas

MECANICO UN PESO LIMPIEZA Y arreglos máquinas coser, cocinas gas y calentadores. Trabajos a conciencia. Corrales 20. Teléfonos M4661 y A-4519. F. G. Santos.
4312 27 E 30

Para las Damas

Especialidades

EXCEMICIDA DE MADAME SENtoure, maravillosa pomada francesa. infalible para excemas, herpes, peoriasis granos, fístulas Poderoso específico para llagas, úlceras crónicas. Curas asombrosas. Venta Sarrá, Johnson, Taquechel. Depósito Máximo Gómez 412. Dr. Moriet.
G_8 Ador Indf.

Masajistas

EX-MASAGISTA DEL HOSPITAL Mercedes. Masaje Medicinal; tratamientos contra enfermedades musculares; adelgazar; reeducar músculos; circulación. A domicilio: consulta y sesión masaje $2. Telf. M-2111.
3380 22—30 En.

Zapateros

EL PENSAMIENTO. CALZADO A medida; hecho a mano. Especialidad para pies delicados o defectuosos. Pasamos a domicilio. No cobramos el lujo. Calzada del Cerro 771. (Frente a la iglesia). Telf. I-6157.
2688 17 abril 17

Modistas

MAISON PAQUI: ALTA COSTURA; corte y confección de vestidos y abrigos. Se copian los más difíciles modelos. Precios módicos. Lealtad 82. Telf. M-6846.
3036 20—4 En.

Varios

INSTITUTO DE SALUD

Academia de cultura física para señoras. Sistemas creados por científicos para el organismo femenino. Gimnasia dirigida por profesora, mañana y tarde

CALISTENIA, MASAJE, GIMNASIA CORRECTIVA

El ejercicio científico proporciona buen cuerpo, agilidad, excelente salud. elimina la obesidad, cura el estreñimiento. dispepsia, insomnio, desnutrición y otros muchos trastornos físicos. La gimnasia correctiva se emplea para las curvaturas anormales de la columna vertebral, calcificación de las articulaciones y anemia profunda. Consultas de 4 a 7 p. m. Lealtad 40. Telf. M-6305.
12493 4 E 30

ABRIGOS Y TRAJES

De calidad y baratísimos para señora y caballero; mantones, ropa en general, con sastre para las reparaciones. Compramos y empeñamos. La Sociedad, casa de préstamos Suárez 34, entre Apodaca y Gloria. Teléfono A-7589.
2199T 14 enero 29

PIELES

Arreglo, reformo y compro colas. Neptuno 139, altos. Telf. U-5473.
2202T 14 feb 14

MANTONES DE MANILA: MANtillas; peinetas españolas; trajes típicos de todas naciones; pinturas, maquillajes para artistas de teatro y de cine. Alquiler de disfraces para carnaval, de todas clases y estilos, los alquila PILAR, Virtudes 28, entre Aguila y Amistad. Teléfono: M-9392.

FUERA CANAS. OBTENGA UN hermoso color negro o castaño usando "La Favorita", tintura instantánea y vegetal a base de Quina. Estuche $1. De venta en boticas y sederías. Depósito: Peluquería PILAR, Virtudes 28. Teléfono M-9392.

CORTE DE PELO A SUS NIÑOS por expertos peluqueros, estilo americano y francés. Niños: 50 centavos. Niñas, modelo "Garzón" niños "Juana de Arco", 50 centavos. Señoritas: 80 centavos. Peluquería PILAR, Virtudes 28. Teléfono M-9392.

PILAR: PELUQUERIA DE SEÑOras y niños. Peinados $1. Masajes, 50 centavos; manicure, 50 centavos; lavado de cabeza, 50 centavos; teñido del cabello, desde cinco pesos. Trenzas, moños postizos, cabello. Virtudes 28. Teléfono M-9392.
4166T 25—25 Feb.

SENOS

Desarrollo o restauración por nuevo tratamiento de uso externo. Conserve la lozanía del seno y la suavidad del cutis con los productos "Emegé" De venta: La Casa Grande; La Dalia; Prado 106; y La Filosofía. Consultas confidenciales por correo o teléfono. Mlle. Emegé. Industria 57. Teléfono M-9513.
2495 16—31 En.

CARNAVAL: PELUCAS DE SEDA a $6.00, fabricadas en los talleres de cordonería "El Adorno", San José 12. Telf. M-2135. Habana.
3547 23—22 Feb.

Enseñanzas

Idiomas

USTED PUEDE APRENDER CUALquier idioma, multiplicando así su personalidad, sin gasto ninguno, pues los libros necesarios para ello los adquirirá usted gratis en La Moderna Poesía o en la Librería Cervantes, fumando cigarros GENER y guardando los cupones de sus cajetillas, los que, de acuerdo con el Plan de Obsequios Gener, le permitirán adquirir cuanto quiera en las citadas casas, así como en los almacenes El Encanto
7092C 20—20 Feb.

Academias y Colegios

TODOS LOS LIBROS DE TEXTO PAra sus familiares estudiantes, así como toda su ropa y calzado, podrá usted adquirirlos gratis en El Encanto, L aModerna Poesía y Librería Cervantes, fumando cigarros GENER, que además son deliciosos y LO MEJOR DE LO MEJOR. Todo ello, gracias al Plan de Obsequios GENER, plan aprobado por el Gobierno de la Provincia.
7091C 20—20 Feb.

Sistema Machado

ACADEMIA NACIONAL

Primero y único Método Nacional de Corte y Confección Parisién Sistema Machado» que se halla inscripto y registrado con arreglo a la Ley en nuestra República. Clases diarias de Corte y Confección Parisién. Sombreros finos. Modelos franceses y toda clase de labores. Enseñanza perfecta, práctica, rápida, fácil y moderna. Señoras, señoritas: no aprendan por métodos anticuados. Lo moderno se impone; no se dejen engañar por anuncios de sistemas antiguos. ¿Desea usted aprender el Corte y Costura pronto y bien? Venga a esta Academia. La autora y propietaria de este moderno METODO le garantiza su enseñanza en dos meses con el Título de Profesora. Corte especial y trabajos manuales para las Escuelas Públicas. Curso especial por correspondencia, garantizándole la enseñanza por este modernísimo método nacional, Unico Método completo que cuenta con Patrones y Modelos modernos y claras explicaciones. Se vende el nuevo METODO Nacional. Ultima creación de la moda actual. El más moderno fácil de aprender, estudiando este valioso método en su casa se aprende el Corte y Costura en dos meses. Se remite a cualquier pueblo de la República. Pida informes a su Autora y Directora General.

SRA. FRANCISCA MACHADO
Lealtad 117, altos, esquina a San Rafael.—Habana.
6220C 31 enero 31

INGLES
TAQUIGRAFIA Y MECANOGRAFIA

14 años en los EE. UU. y sus diplomas de academias e institutos norteamericanos, garantizan a nuestro director.
ACADEMIA "CASTRO POEY"
Trocadero 9. M-7238
1186 8 febrero 8

COLEGIO SAN ELOY

Pupilos desde $18.00 al mes. Primera Enseñanza. Preparatoria. Bachillerato, Idiomas y Comercio. se Admiten internos, medio internos o externos. Calzada del Cerro No. 620, Habana. Telf. I-6002. Pida prospectos
3944 25 feb 24

Gran Academia Comercial de Idiomas, Taquigrafía y Mecanografía. Unica premiada en el concurso Profesional celebrado el 28 de Mayo de 1922. Colegio elemetal y superior. Director: Luis B Corrales Loma de la Iglesia de J del Monte, Teléfono I-2490 Clases de día y de noche Internos En todas las librerías y en esta Academia se vende la única Aritmética Mercantil, práctica, con problemas de Teneduría de Libros Más útil y más barata que se conoce
E-1708 Indf. 1 Ag.

ACADEMIA
"MANRIQUE DE LARA"

Comercio, Bachillerato, Primera enseñanza e idiomas. Internado para varones. Medio internos y externos de ambos sexos. La Academia mayor de la Habana, 12 años de fundada. Cientos de graduados empleados por nosotros en Bancos, Notarías y casas de comercio. En breve tiempo preparamos a nuestros alumnos para trabajar de Mecanógrafos, Taquígrafos y Tenedores de Libros. Clases día y noche. Prospectos e informes por correo o por teléfono, CUBA 58. Telf. M-2766.
1362 29—29 En.

GRAN ACADEMIA COMERCIAL. ENseñamos inglés, mecanografía, teneduría, taquigrafía, preparatoria, etc. Director, doctor Loreto Serapión. Gervasio 116, altos Telf. U-3032.
2664T 17 ene 2 fb

Enseñanzas

Academias y Colegios

Academia de inglés "ROBERTS"
MALECON 31

Las nuevas clases principiarán el día 2. Clases nocturnas $6.00 mensuales. Clases particulares por el día en la Academia y a domicilio. ¿Desea usted aprender pronto y bien el idioma inglés? Compre usted el METODO NOVISIMO ROBERTS, reconocido universalmente como el mejor de los métodos hasta la fecha publicados. Tercera edición, pasta. $1.50.
B1403 Indf Jun 6

ASPIRANTES A CADETES

La Academia Militar "Bravo", dirigida por oficiales del Ejército, tiene abiertas las matrículas para los cursos preparatorios para el ingreso en las Escuelas de Cadetes; Aviación Militar y Civil; Ingenieros; Veterinaria; Técnica Industrial; Naval y Superior de Comercio; así como también el de ingreso y todas las asignaturas del Bachillerato. Clases diurnas y nocturnas. Ejercicios uniformes y disciplina militar. Pida Prospecto. Teléfono FO-7870. Real 29, Marianao. Nota: También se dan cursos por correspondencias.
7061C 14—29 En.

COLEGIO "SAN ALBERTO"

Primera y Segunda Enseñanza. Comercio, 17 núm. 233, Vedado. Teléfono F-5594. Ingresos Comercio e Instituto. Repaso de lecciones oficiales de éste. Clases particulares después de las 4. Pida Reglamento.
7065C 15—15 Feb.

ACADEMIA MUSICAL MANTICI. Incorporada Conservatorio Valls. Violín. Piano, Mandolina. Clases domicilio y Academia. Profesorado: señora G. Mántici, señor G. Mántici, señorita Mántici. Telf. U-4297.
568 4 febrero 4

GRAN ACADEMIA DE CORTE Nacional

SISTEMA "SERRA"

Damos títulos de profesoras en un mes. Admitimos pupilas y medio pupilas. Clases por correspondencia, día y noche, domicilio. Vendemos el valioso método Serra. Lealtad 82. M-6846. Paquita Serra.
7017C 4 febrero 4

Profesores

PROFESORA INGLESA

Tiene algunas horas libres. Inmejorables referencias. Llamen al teléfono F-5413.
2264 14 enero 29

BAILES: TANGO ARGENTINO. ENseñanza garantizada en seis lecciones, por la Srta. Gil, Amistad 63, altos de la imprenta.
3864 25—31 En.

PROFESORA DE INGLES CON MUcha práctica y buenas referencias, da clases individuales es su casa y a domicilio. Precios módicos. Informan, Telf. A-9948.
3917 25 enero 31

PROFESOR DE SEGUNDA ENSEÑANza, se ofrece a los padres de familia para dar clases de todas las asignaturas de Segunda Enseñanza. Teléfono A-1537.
XX 25 feb 2

HAGASE CORRESPONSAL EN INglés, no pierda su tiempo. Prepárese para ocupar puestos importantes en oficinas. Enseño inglés comercial, $5 al mes. Dionisio González. Amargura 79 altos. Por las noches.
3901 25 feb 2

INGLES

Enseñado por profesora americana; sorprendentes resultados en pocas semanas. El discípulo leerá, escribirá y hablará el inglés en breve tiempo Lecciones a domicilio también. Miss Kapan Edificio Granada. San Rafael 14 y medio. Departamento 402. M-8005.
3735 24—23 Feb.

APRRENDA EN POCAS LECCIONES a cortar vestidos modernos Enseñanza práctica y para título. Enseño flores, bordados, plisados, pinturas. Un curso especial para toda clase de telas. Se hacen ajustes para terminar pronto. Salgo a domicilio. Telf. M-3676.
3960 25 feb 5

SEÑORITA GRADUADA EN LA ESCuela del Hogar, dá clases particulares en su domicilio, especialmente niños pequeños; también bordados, tejidos, cestería, etc. Aceptaría clases de lo mismo en colegios. Tiene referencias. Telf. U-4436.
3945T 25 ene 29

CLASES INDIVIDUALES, DIA Y noche. Teneduría, Aritmética, Caligrafía, Redacción, todo $5.00 mensuales. Inglés, Taquigrafía Pitman, Mecanografía, Ortografía, 5 pesos. Diploma y empleo final. Profesor Tizol, Belascoaín 195. Telf. M-1803. Pida folleto.
2775T 18—18 Feb.

INGLES; TENEDURIA; TAQUIGRAfía (inglesa y española): Ortografía; Mecanografía; Matemáticas: Dibujo Lineal y Mecánico. Enseñanza a domicilio por el Profesor F. Heitzman. Reina 30 altos. Honorario: 11 pesos mensuales individuales; y 6 pesos colectivas. Se darán más informes por escrito o personales.
3177 21—21 Feb.

MISS CHRISTIAN

A partir del 15 de Enero, en su domicilio, "Edificio Echeverría", Calzada y J, apartamento 11, dará clases colectivas o individuales, a señoras y señoritas, exclusivamente. Informes: F-6547.
2297 15—30 En.

EX-MAESTRA DE LA ESCUELA DEL Hogar y autora del libro "La Cocina y el Hogar", desea dar clases particulares de Cocina, Repostería y Trabajos Manuales. Para informes: llame al teléfono I-1227.
4202 27—31 En.

PROFESOR CASTELLANO. CLASES a domicilio. Bachillerato, Gramática, Aritmética, Algebra y Geometría. Referencias. XO-1224. Abilio García.

PROFESORA DE BORDADOS A MAquina, dá clases a domicilio. Teléfono U-4533. 4220 27—30 En.

Enseñanzas

Profesores

PROFESORA CANADIENSE DA CLAses particulares de inglés. Prepara para exámenes del Instituto. Tiene título, experiencia y referencias. Mary Crisp. U-1508.
3353 22—6 Feb.

PROFESORAS TAQUIGRAFIA OREllana e instrucción. Especialmente gramática y aritmética. Mucha práctica en niños. También trabajos de máquina y taquigrafía. Tanto clases como trabajos a domicilio y en su casa. A-5330.
2675 17 febrero 1

TAQUIGRAFIA PITMAN, CLASES diarias y alternas, para señoritas, enseñanza rápida y precios módicos. Cárdenas 52 primer piso.
3508 1 Feb.

PROFESORA DE LONDRES, GRAduada, tiene mucha experiencia en Habana, da clases de inglés en su casa o a domicilio. Nora Fiddy, Baños y 27, Vedado. Telfs. F-6239 y F-6534.
7062C 14 feb 14

ARITMETICA Y ALGEBRA

Profesor especializado en la preparación de esas asignaturas, para el Instituto y Normales, con inmejorables referencias, da clases particulares. Sr. Núñez. Telf. M-2111. Para más informes, llame de 5 a 6.
2461 18—17 En.

BAILES. WILLIAM. M-3643

Tango a domicilio, 3 personas, $40. Todos bailes salón, clases hasta dominarlos todos juntos, $10. Son, danzón, $5. Bailes españoles, castañuelas, bailes teatrales. Casa particular. M-3643.
788 6 febrero 12

PROFESORA DE PIANO SE OFRECE para clases a domicilio y en su casa 1o., 2o., y 3o. año, en su casa 3 pesos. Informan, I-5390.
2806T 18 2 feb

PROFESORA DE PRIMERA Y SEgunda enseñanza Se ofrece para dar clases a domicilio. Precios módicos. Telf. F-2646.
3614T 23 feb 7

PROFESORA FILIPINA: ENSEÑA Inglés; Taquigrafía; Mecanografía, a damas y señoritas. Clases diurnas y nocturnas Gervasio 116 altos. Teléfono U-3032. Informa: Sra. Urbi de Serapión.
1674 11—11 Feb.

PROFESORA DE PIANO, TEORIA Y Solfeo, incorporada al Conservatorio Orbón, da clases a domicilio. Precios convencionales. Egido 55, altos. Telf. A- 7371.
514 4—4 Feb.

PROFESOR DE INGLES, TIENE ALgunas horas disponibles para dar clases a domicilio. J. H. Bosch. Teléfono F-2597.
2201T 14 ene 29

PROFESORA DE PIANO, GRADUAda en el Real Conservatorio de Madrid y del de Falcón de la Habana, da clases a domicilio y en su casa. Precios convencionales. Libertad 48 Santos Suárez. Teléfono I-4982.
7114C 21 feb 6

PROFESORA FRANCESA

Graduada de la Universidad de París
Da clases de Francés y Literatura a domicilio y en su Academia. Calle 4 número 253, entre 21 y 27. Vedado. Telf. F-2658.
E-1862 Indf. 1 Sep.

GARANTIZO UD. HABLARA

Inglés brevemente, tomando clases individuales conmigo. Aquí no perderá tiempo ni dinero. Instrucción superior de clases colectivas. Aseguro enseñanza gramatical, rápida y práctica. Especialidad conversación y perfeccionamiento. Competente profesora americana que sabe enseñar. Galiano 93, altos, Banco Canadá. M-1307.
11090 5 Feb 8

Miscelánea

UN BALSAMO EFICAZ E INOFENSIvo para quitar el vicio del alcohol. Véame. Cristo 12 (bajos).
2595 17—10 En.

Se pagan diez centavos por cada ejemplar limpio y en buen estado de "Crítica" del 14 de este mes. Remítalo por correo con su dirección para enviarle el giro correspondiente o llévelo de 2 a 3 p. m. a Chacón, 17, altos.

Ocasión

ES PRACTICAMENTE UNA OCAsión única la que se presenta de fumar LO MEJOR DE LO MEJOR fumando GENER, además tiene la ventaja de que por medio del Plan de Obsequios GENER, en combinación con............., se obtienen gratis toda clase de objetos de los que contribuyen a hacer grata la vida, según las aficiones de cada cual.
7090C 20—20 Feb.

Pérdidas

SE GRATIFICA GENEROSAMENTE

a la persona que haya encontrado un pasador de brillantes de señora. Notifíquese a los teléfonos M-9866 y FO-1166.
C 7149 27 E 30

PERDIDA: POR SER UN RECUERdo de familia, se gratificará generosamente con CIEN PESOS a la persona que devuelva una cigarrera de oro con zafiros, que se extravió en el Casino de la Playa o en Sans Souci. No se hacen preguntas. Diríjase al Sr. Martínez, Departamentos 223-226, Edificio de La Metropolitana, O'Reilly esquina a Aguacate. Teléfono M-2863.
4194 27—3 Feb.

FOLLETIN 7

EL PUENTE DE LA VIDA

C. HAROLD SMITH
Autor de "Rahwedia"

...un anuncio muy visible de algún fabricante. El cochero no solamente tenía que manejar el tronco de caballos, sino que debía cuidar de que cada pasajero dejara en la arquilla el precio exacto del pasaje. Si el pasajero no llevaba listo el níquel necesario, tiraba de la cuerda para llamar la atención del cochero, quien recibía el dinero por conducto de los otros pasajeros, devolviendo el dinero sobrante a su dueño dentro de una cubierta cerrada. La arquilla de pasajes estaba en un extremo del ómnibus, colocada de tal manera que el cochero pudiera ver si se había depositado el importe del pasaje. Cuando el pasajero deseaba bajarse, o bien llamaba al cochero a través de la abertura por la cual se daban las vueltas, o tiraba de la cuerda.

No había coches de alquiler como en Europa, fuera de unos cuantos simones que podían conseguirse en puntos determinados, como Union y Madison Squares. No había tarifa fija, y el pasajero tenía que regatear con el cochero antes de partir; sino lo hacía así, al final del recorrido el cochero reclamaba lo que creía que el pasajero era capaz de pagar. Muchos negociantes hacían el viaje a sus oficinas en embarcaciones que recorrían los Ríos Hudson y del Este, siendo éste un medio más agradable de llegar al lugar del trabajo, especialmente durante el verano.

Lo que más se aproximaba a los rápidos sistemas de tránsito de nuestros días, era el ferrocarril elevado de la Novena Avenida, en el cual los trenes de tres vagones se movían por una pequeña locomotora de vapor, que alcanzaba una velocidad máxima de dieciocho millas por hora. Los coches se hallaban a un nivel inferior al de los andenes, y para penetrar a ellos, los pasajeros tenían que descender dos o tres escalones. El único otro medio con que se contaba para llegar al límite septientrional de la Isla de Manhattan, consistía en los tranvías de la Tercera Avenida, los cuales a veces tardaban dos horas en cubrir la distancia hasta el Río Harlem, en la Calle Ciento Treinta y Nueve. Esos tranvías se movían con caballos, y durante las nevadas se paralizaba frecuentemente el servicio, porque en aquel entonces no se quitaba la nieve de las calles.

No había teatros al norte de Union Square. Los principales hoteles en la parte baja de la ciudad eran el Astor, el Earl y el Brevoort; y en la ciudad alta, el Metropolitan y el Fifth Avenue. El principal centro de tiendas estaba en Grand Street, al este de la Bowery, habiéndose extendido más tarde a la Calle Catorce y a la zona de la Sexta Avenida al sur de la Calle Veintitrés.

Las mejores casas estaban construídas de piedra café, y se las había calcado de un modelo holandés, o sea de un tipo que se adaptaba perfectamente a las necesidades de Holanda, donde los cimientos se abren siempre en terrenos húmedos, pero que era innecesario en una ciudad construída principalmente sobre roca. En las escalinatas de las casas, sus moradores pasaban las veladas del verano charlando.

Las calles estaban mal pavimentadas, las aceras guardaban pésima condición y se las veía abundantemente ornamentadas con barriles de escorias y de basuras, con frecuencia derribados por los transeuntes, de suerte que su contenido se esparcía por toda la calle. La falta general de limpieza se acentuaba por la forma como se distribuía el correo. En los vestíbulos de los edificios de despachos había buzones marcados con los nombres de los inquilinos. En esos buzones dejaba el cartero la correspondencia y luego silbaba para que los destinatarios bajaran a recogerla. Los comerciantes emprendedores acostumbraban llenar aquellos receptáculos con sus anuncios y circulares, que generalmente eran arrojados a la calle cuando se abrían los buzones. También acostumbraban las compañías de tranvías distribuir billetes de diferentes colores entre los pasajeros, de acuerdo con el importe del pasaje pagado. Esos billetes eran arrojados en la calle, cuando los pasajeros abandonaban los coches.

A lo largo de las avenidas y calles había muchos terrenos baldíos, que destruían la armonía y continuidad de las construcciones en las vías públicas. A lo largo de las calles había verdaderas redes de alambres sostenidas por postes de madera y decoradas con harapos y restos de las crinolinas desechadas, así como con cometas de los chiquillos.

En las ventanas de las cantinas que ocupaban casi todas las esquinas a lo largo de la Bowery y de la Tercera Avenida, estaban pintados grandes vasos de cerveza, con la espuma desbordándose.

La indumentaria generalmente adoptada por los hombres bien vestidos consistía en levita y chaleco negros, camisa blanca, corbata de cinta negra, pantalones ajustados y botas altas, con sombrero de seda u hongo durante el invierno, y con sombrero de paja en el verano. El corte de los chalecos era muy bajo, dejando a la vista gran parte de la pechera de la camisa, en el centro de la cual había un botón de diamantes, genuino o de imitación. Las gentes más pobres usaban una pechera postiza, que se sujetaban a la camisa. Los pantalones eran ajustados, para poder meterlos dentro de las botas cuando había lodo o nieve. Los hombres mayores usaban barba corrida, a la Dundreary, o patillas, y los de mediana edad sólo usaban bigotes. Los rostros afeitados sólo se veían entre camareros y cocheros, siendo muy raros entre otra clase de personas.

Los negocios ocupaban la atención de los hombres mucho más que en la actualidad. Los despachos u oficinas eran lugares fríos e incómodos, que como adorno principal tenían en el centro una estufa del tipo de cañón. El único deporte era el del «base-ball». No se jugaba balón, raqueta ni golfo. Según creo, yo fuí quien trajo a la ciudad las primeras redes, raquetas y pelotas para el juego de raqueta, pero me resultó muy difícil organizar un club, porque nadie conocía el juego.

A lo largo de las calles y en las aceras mismas, había vendedores ambulantes de todas clases, que ofrecían frutos alimenticios, prendas de ropa, juguetes, alhajas falsas y mercancías de toda especie. Entre esos comerciantes ambulantes, figuraba el comprador de hierros viejos, que llevaba un carro del que pendían varias campanas, para atraer la atención de las dueñas de las casas. El vehículo tirado por un jamelgo famélico, recorría lentamente las calles, mientras que el hombre penetraba a las casas para ver lo que podía comprar, desde fierros viejos hasta pieles de conejo. Había también el ropavejero, que recorría las calles dando lastimeras voces para ofrecer comprar la ropa que se le ofreciera.

La escoria de la gran ciudad se estacionaba en el lugar llamado «Five Points», que equivale al de «Seven Dials» de Londres.

Durante el verano se veía en las calles a muchos hombres caminando en mangas de camisa o cubriéndose con una de esas prendas llamadas «guardapolvos», de uso general entre hombres y mujeres que viajan en ferrocarril, para preservar su ropa del humo y del polvo.

Los moradores de los suburbios hacían el viaje hasta el lugar de sus negocios en calesines, cubriéndose las piernas con pieles de búfalo durante el invierno. En frente de las residencias y de las tiendas, había postes especiales para atar los caballos.

No había oro en circulación, y solamente muy poco plata. Durante la Guerra Civil se habían hecho emisiones de papel moneda, hasta de cinco, diez, veinticinco y cincuenta centavos. Esos billetes estaban indescriptiblemente sucios y desgarrados y llenos de manchas, al extremo de que difícilmente podía leerse lo que llevaban impreso. También circulaban fichas y contraseñas de latón y de cobre, pertenecientes a algunos tenderos. En algunos casos se expedían contraseñas de cartón que podían hacerse efectivas en ciertas tiendas, por cinco o por diez centavos.

Los hombres, tanto en las oficinas como en los hoteles, tenían la costumbre de subir los pies sobre los escritorios o sobre cualquier otra cosa que diera a los pies mayor elevación que la de la cabeza. No era insólito, al pasar por Broadway, ver las ventanas de algún hotel, decoradas por una hilera de suelas de botas, pertenecientes a los huéspedes del hotel que estaban contemplando la animación callejera. La mayor parte de los hombres mascaban tabaco. Si un hombre pedía a otro una mascada, se le entregaba un trozo de tabaco especial, del que arrancaba con los dientes lo que quería. Este repugnante hábito hacía indispensable colocar escupideras en todas partes, y se consideraba como un arte la buena puntería al lanzar los escupitajos a larga distancia.

La Bowery constituía el distrito de las luces, luces blancas, mientras que las calles entre la Bowery y Broadway contenían el distrito de las luces rojas. Las Calles Green y Worcester estaban formadas por filas de maltrechas casas de vicio, con persianas verdes, a través de las cuales las pupilas de aquellos establecimientos llamaban a los hombres que pasaban. El barrio chino, en las Calles Pell y Doyer, era un conglomerado de edificios ruinosos, de aspecto repulsivo, que abrigaban lupanares y fumaderos de opio.

Era aquel un período de gazmoñería en los Estados Unidos: las mujeres consideraban falta de pudor enseñar los tobillos, y estaban de moda las faldas de cola que servían para llevar al interior del hogar todas las basuras y microbios de la calle. A los muebles de cajones se les daba el nombre de «bureaus», y llevar algún botón sin abrochar se interpretaba como gesto de deshabillé. Era aquella la época en que las mujeres tenían «miembros» y no «piernas» y en que no se podía hacer mención de corsés, de ligas o de estómagos.

Veíanse pocas mujeres al sur de Grand Street, porque todavía no se conocían las máquinas de escribir, ni en los despachos se daba ocupación a las personas del bello sexo. Las damas acababan de pasar del período de la crinolina y habían llegado al del monstruoso polisón, cuando para producir el deseado efecto en la parte posterior, era preciso apretar mucho la falda por el frente, siendo aquellos los tiempos de la llamada curvatura a la griega. Las cinturas se oprimían con exceso, las mangas eran del estilo de «pierna de carnero», las faldas eran largas y con ellas se barrían las calles, y los sombreros en su mayoría eran del estilo de turbantes o del de pasteles. Las mujeres de edad usaban moño; las más jóvenes, trenzas y rizos que les caían a ambos lados de la cabeza, mien-

M.E.C.D. 2016

ACTUALIDAD ESPAÑOLA

El Desenlace

Por Rafael Suárez Solís

Desgraciadamente, en España, al cabo de seis años largos de dictadura, no hay sino una legalidad a la que recurrir: la misma que, por perjudicial y desacreditada, se suspendió el 13 de septiembre de 1923. Se vuelve a ella. Eso supone el encargarse del gobierno el general don Dámaso Berenguer. No será un gobierno constitucional; pues que se nombra al margen del Parlamento; pero sí el puente por donde la Constitución regrese a su vigencia.

Es significativo—parece una lección fatal—el que sea el general Berenguer quien recoja la herencia de Primo de Rivera: la triste herencia de la dictadura. Muchas son las causas que se ofrecen como justificación del golpe de Estado, pero se recuerda poco aquel proceso parlamentario encomendado a las actuaciones judiciales del general Picasso y cuya documentación fué lo primero que ocupó y guardó la dictadura. Proceso de las responsabilidades, como se le llamaba, y en el que se exigían las tales por el fracaso de Annual. Una catástrofe militar provocada por determinaciones de insubordinación cometidas a espaldas del jefe supremo de las fuerzas en Africa, el general don Dámaso Berenguer. Las responsabilidades, a la postre, sólo se le exigieron a la víctima, con el castigo consiguiente de una espada de honor y el nombramiento del Capitán General de Galicia, cargo del que le separó el general Primo de Rivera para que el Rey lo recompensase con el de Jefe del Cuarto Militar de Palacio. Desde entonces, el general Berenguer, según voz general, vivió encerrado en "una jaula de oro", de la que sale ahora para la Presidencia del Consejo de Ministros.

Es pronto para vaticinar el futuro político de España. La dictadura no deja claras y ordenadas las cuentas. Es fácil, en cambio, suponer cuáles serán las intenciones. No hay sino una posible: la vuelta a la legalidad. A esa legalidad vilipendiada, perseguida, escarnecida durante seis años, con una impresión que es ahora cuando resalta a la vista de los problemas legales a resolver con urgencia. Se habló diariamente de que aquellos sistemas y aquellos hombres no volverían. Se procedió como si ese fuera el resultado. Pero no se supo organizar el mecanismo político que hubiera de sustituir al desacreditado y suprimido. Se acabó con los partidos monárquicos sin recordar lo que la monarquía les debía: nada menos que su regreso y existencia, sin contar de antemano con la posibilidad de formar otros de igual pujanza; por lo menos en reformar los viejos abriendo en ellos brechas y drenajes por donde pudieran entrar automáticamente, entusiásticamente, elementos de novedad y juventud, y salir los humores y las infecciones que los envenenaban. El amor propio de la dictadura estaba comprometido en la organización de aquella—aquella ya a estas horas—Unión Patriótica, ridícula parodia de partido político, en el que sólo se pudo reunir a los eternos fracasados de todas las agrupaciones del viejo régimen y a los que no tuvieron jamás acomodo en ninguna. Y, también, a los aspirantes a destinos públicos, empleos en oficinas de monopolios, concejalías y diputaciones provinciales de Real Orden, comisiones secretas, encargos policíacos y de delación y otras aspiraciones por el estilo.

Es necesario referirse a este grupo de pseudo ciudadanos, porque tal vez alguien pretenda utilizarlos como fuerza en las próximas elecciones que convoque el flamante gobierno como primer paso a la legalidad. Este "partido" habrá de luchar con los viejos, desorganizados y escuetos en seis años de inanición y persecuciones. He ahí los beligerantes de la próxima batalla con la que se pretende iniciar una vida pujante, renovada, optimista, ideal.

Quedan también, y en primer término, las organizaciones proletarias. Por miedo, por imposibilidad, la dictadura no pudo suprimirlas. Por el contrario, se vió forzada a favorecerlas. En la sombra, asímismo, se ha fomentado el sentimiento republicano. Hombres leales a la monarquía se vieron empujados hacia el campo contrario. Otros que siempre se mostraron tibios, indiferentes a la política, empezaron a sentir la necesidad de actuar, de definirse, y no vieron más campo de posibilidades, más actitud natural que la República. Si el Gobierno, ahora, al decretar la vigencia de la Constitución—con la natural suspensión de garantías constitucionales, alguna de ellas, al menos—autoriza el derecho a propaganda y reunión, es fácil predecir que los republicanos entrarán en un tiempo de actividades que se habían perdido en los últimos años del antiguo régimen. En estas circunstancias, una inteligencia entre socialistas y republicanos sería cosa natural y hacedera. Sería entonces la única fuerza organizada y poderosa en las elecciones. Y eso por culpa de los pseudo monárquicos de última hora.

A tal estado ha conducido la dictadura a la política española. Proclamada para terminar un mal ha creado otro mayor. Después de todo, de la misma manera dió cima a todos sus proyectos. Subió amparada en las Fuerzas Armadas y termina lanzada del Poder por ellas, al olvidar de que el Ejército y la Marina, en una pugna entre el Rey y el Gobierno lo lógico es que se acercase al Rey, su jefe máximo. Prometió sanear la Hacienda pública y elevó su deuda a veinticuatro mil millones de pesetas. Lanzada por el camino de la francachela económica, no quiso oir los consejos alarmados de los técnicos. Cuando Cambó dió la voz de alarma se le puso mordaza. Hubo de decir en un libro lo que no pudo denunciar en la tribuna ante los hombres de negocio. En ese libro se prevé con dos años de anticipación lo que ahora ocurre: la baja de la divisa monetaria, el desnivel en la balanza comercial, el pago de indemnizaciones por establecimiento de monopolios, la funesta organización y la ilegalidad de éstos, los peligros económicos de una división de presupuestos, alimentado el uno con ingresos normales, el otro con empréstitos. Fué necesario que llegaran a España, llamados por el Gobierno, expertos financieros extranjeros para que recomendaran la unificación del presupuesto. Y necesaria también, la advertencia de los economistas ingleses en el mismo sentido, cuando el proyecto de creación del Banco de pagos en la Bolsa extranjera. Las reformas escolares, otro de los empeños de la dictadura, ocasionaron protestas graves en el seno de la propia Asamblea Nacional, y las gravísimas huelgas universitarias, cuyos gritos acompañaron a la dictadura dimisionaria hasta las propias puertas de Palacio. El Ejército indisciplinado hasta los límites del pronunciamiento, la rebeldía y los procesos militares consiguientes, hecho que no se había producido ni aun en los días del viejo régimen, tachados de insoportables por el Ejército mismo, con su expresión suprema del golpe de Estado.

Una cosa, sin embargo, es necesario apuntar en el haber de la dictadura. El final de la guerra en Marruecos. Esto sólo redime a una situación. La redimiera si allí terminara sus actividades. Si no supieran todos por qué se terminó la campaña y por qué no se había terminado antes. Pero el hecho feliz es que se terminó.

Y también se podría hacer un elogio final. No a la dictadura, sino al dictador. Fué un hombre bueno. Malo como político, bueno como hombre en la política. Supo ser enérgico sin ser cruel; autoritario, sin cometer dislates que ofendieran al honor de las personas y a la integridad fisiológica del individuo. Las arbitrariedades de su manera de administrar política no pueden imputársele al caballero, sino al dictador. Y es que la dictadura, como le ha dicho la Academia de Jurisprudencia, es el régimen que niega el Derecho, y no hay por qué pedirle aquello que no podía dar.

Poco a poco, el hombre que subió al Poder ilegalmente, pero con la simpatía popular, ha ido declarando públicamente estar solo, sin apoyo ni amigos. Ultimamente suponía, o declaraba, asistirle el apoyo del Ejército y el del Rey. Cuando en vez de declararlo lo preguntó, hubo de convencerse que el Ejército hacía tiempo lo había abandonado a su suerte. Por otra parte, el Rey sólo esperaba esa declaración para exponer, sin demoras, lo que, tal vez, hacía tiempo pensaba.

Hoy no hay en España un hombre más solo que el que hasta hace poco tiempo proclamaba contar con la absoluta confianza del país. Porque "un exiguo grupo de sistemáticos perturbadores no merecía ni consideración ni miramientos". "Gentes a las que hay que perseguir hasta suprimirles los derechos ciudadanos".

GRITOS DE ¡NO QUEREMOS A BERENGUER! Y DE ¡VIVA LA REPUBLICA!

AYER POR LA TARDE SE DABA COMO POSIBLE SUCESOR DEL GENERAL PRIMO DE RIVERA A D. DAMASO BERENGUER

Gran número de generales visitaron ayer al Rey Alfonso, creyéndose que acatarán al Gobierno que tenga su confianza

HOJAS IMPRESAS EN BARCELONA CONTRA EL GOBIERNO

Entre los rumores echados a volar ayer figuraba el de que Ramón Franco era apoyado para declarar una revolución

MADRID, enero 28. (AP) Es grande la desorientación que existe en cuantos hablan acerca de la solución que se dará a la actual crisis política, como la llaman los comentadores. Hasta la fecha nadie conoce ni puede conocer los resultados de la consulta hecha por el general Primo de Rivera al Ejército y a la Armada de la nación, porque dependen de muchos factores que están ahora en juego.

Ayer visitaron al Rey Alfonso muchos generales, entre ellos Borbón y Castellvi, Millán Astray, Fernández Heredia; Comba Balois y López Garrido, así como algunos coroneles.

La censura ha prohibido a los periódicos que publiquen comentarios acerca de las últimas notas ni sobre la situación, diciendo que los comentarios los hará, con la claridad acostumbrada, el general Primo de Rivera, cuando llegue el momento de hacerlos.

Hoy entregó el marqués de Estella al Rey Alfonso una colección de volúmenes que se titulan «Progreso de España en el período de la Dictadura 1923-1929» que quedaron instalados en un elegante mueble en el despacho del soberano.

Rumores procedentes de Barcelona, Sevilla, Burgos y Valencia indican, aunque no existe confirmación oficial, que el gobierno tiene la confianza de esas guarniciones.

Se sabe, por otra parte, que los capitanes generales de Sevilla, Valencia y Burgos, han celebrado reuniones con los jefes de la guarnición, asegurándose que acordaron contestar todos en el sentido de que el Ejército apoyará al Gobierno que cuente con la confianza del Rey Alfonso, quien, por su parte, está consultando también la opinión militar sobre la pregunta hecha por el marqués de Estella.

EN EL EXTRANJERO SE ANUNCIA LA DIMISION

MADRID, enero 28. (AP) Son muchos los rumores que circulan no solo en esta capital y en provincias, sino también en el extranjero sin que durante la mañana de hoy se hayan podido confirmar.

Las Bolsas de París, Londres, Nueva York y Amberes tienen noticia de que el general Primo de Rivera ha presentado la renuncia.

Un despacho enviado desde San Juan de Luz a «La Nación» de Buenos Aires da cuenta que el comandante Ramón Franco ha llegado a Cádiz con instrucciones para iniciar un movimiento revolucionario contra el Gobierno y que cuenta con el apoyo de la Junta Directiva de la Casa del Pueblo de Madrid, pero los corresponsales de la Associated Press en la ciudad andaluza no han podido confirmar ese rumor.

NO HABIA CONFIRMACION A LAS CINCO DE LA TARDE

MADRID, enero 28. (AP) Las noticias que circulan por el extranjero anunciando que el general Primo de Rivera ha presentado la dimisión al Rey Alfonso, ha sido causa de que se hagan numerosas preguntas a esta capital para conocer si realmente son ciertas. Hasta las cinco de la tarde, hora local, o sea las doce del día de la Habana, no se había podido obtener confirmación ninguna.

El general Primo de Rivera sigue celebrando conferencias con los altos jefes militares en el ministerio del Ejército.

ANUNCIASE LA CELEBRACION DE UN CONSEJO

MADRID, enero 28. (AP) A las 6:30 de la tarde, o sea la 1:30 en la Habana, no había presentado el general Primo de Rivera la dimisión de su cargo de Jefe del Gobierno al Rey Alfonso.

Como de costumbre, esta noche se reunirá el gobierno bajo la presidencia del marqués de Estella para despachar asuntos de trámite y probablemente se tratará de la cuestión de confianza que ha planteado el general Primo de Rivera al Ejército y la Armada.

El gobierno español, por conducto del jefe de la Oficina de la Censura, ha negado que el general Primo de Rivera haya presentado la renuncia, agregando que los rumores que circulan carecen de fundamento, ya que esa decisión dependerá de lo que resuelvan las guarniciones españolas.

NUEVA CONFERENCIA CON EL REY

MADRID, enero 28. (AP) El general Primo de Rivera estuvo al medio día de hoy en el Palacio Real celebrando una conferencia con el Rey Alfonso, como ha hecho diariamente desde que lanzó su nota pidiendo al Ejército y la Marina que expresen claramente su actitud respecto a la continuación de la Dictadura.

La actitud del soberano será, en último análisis, la que determinará la situación, pero nada se sabe en absoluto acerca de lo que está pasando entre el general Primo de Rivera y el Rey.

NO DICEN NADA LOS MINISTROS

MADRID, enero 28. (AP) Durante la noche de hoy persistían rumores anunciando que el general Primo de Rivera presentaría la dimisión en el consejo de ministros convocado para hoy.

A las 6:35 de la tarde (1:35 p. m. en la Habana) el gobierno dió una nota oficial desmintiendo que el primer ministro, general Primo de Rivera, hubiese presentado la dimisión hasta ese momento. A las preguntas que hicieron a distintos miembros del gobierno los periodistas, manifestaron aquéllos que nada podían decir acerca de lo que suceda esta noche o después.

FRANCO NO HA SALIDO DE MADRID

MADRID, enero 28. (AP) El Gobierno ha desmentido oficialmente los rumores que han llegado a esta capital procedentes de Hendaya y San Juan de Luz, en la frontera francesa, anunciando que el comandante Franco había llegado en un aeroplano a Cádiz con el objeto de iniciar un movimiento revolucionario.

Dice el gobierno que el comandante Franco se encuentra en Madrid, y que no ha abrigado en ningún momento la idea de hacer la revolución que se le atribuye.

SE REUNE EL CONSEJO DE MINISTROS

MADRID, enero 28 (AP) A las nueve de la noche (4 p. m. de la tarde en la Habana) se ha reunido el consejo de ministros bajo la presidencia del general Primo de Rivera. La perspectiva es que si el ministerio decide presentar la dimisión, el jefe del Gobierno la presentará esta misma noche al Rey, anunciándose un nuevo gobierno.

BERENGUER CONFERENCIA CON EL REY

MADRID, enero 28. (AP) Mientras el gobierno celebraba un consejo de ministros, el general Dámaso Berenguer, Jefe del Cuarto Militar del Rey, que ha sido mencionado como posible sucesor del general Primo de Rivera al frente del Gobierno, fué llamado a Palacio para conferenciar con el soberano.

El general Berenguer, a su llegada al regio alcázar, se negó a hacer comentarios.

HOJAS IMPRESAS CONTRA EL GOBIERNO

BARCELONA, enero 28. (AP) Esta tarde comenzaron a circular por Barcelona unas hojas impresas, sin firmas ni pie de imprenta, en las cuales se ataca al Gobierno del general Primo de Rivera. La policía ha adoptado medidas con el fin de descubrir a los autores de dichas hojas para ponerlos a la disposición de las autoridades.

Pepín Fernández Rodríguez

AYER nos ha visitado el señor José Fernández Rodríguez. Una visita de despedida. No es que se aleje de la Habana; se aleja de los negocios que hasta ahora representaba como gerente de «El Encanto», poderosa entidad comercial con la que el DIARIO DE LA MARINA mantiene desde siempre estrechas relaciones de amistad y otras muy importantes con respecto a las propagandas del gran establecimiento. El señor Fernández Rodríguez tenía a su cargo, entre otros menesteres de la alta dirección, ese aspecto, uno de los que determinan la magnitud y transcendencia de un negocio, ya que supone el vínculo, el trato y comunicación diaria con el público.

Al dejar «El Encanto», nuestro querido amigo el señor Fernández Rodríguez, ha venido a despedirse del DIARIO, donde su inteligencia, su cultura y caballerosidad han ganado hondos e imborrables afectos. Su labor como informador comercial ha acreditado condiciones de escritor de buen estilo, agudo psicólogo, conocimientos múltiples y precisos. Se puede asegurar que a él se debe en Cuba la instauración de las propagandas científicas, eficaces, copiosas, en el sentido y la penetración que han hecho de este aspecto mercantil la base de los grandes negocios modernos. Ha dado el paso decisivo que ha cambiado los métodos comerciales de Cuba, acabando con un sistema que se acreditaba con un refrán del tiempo en que los negocios se ocultaban como actividades de categoría secundaria: «El buen paño en el arca se vende».

Joven, enérgico, amante del trabajo y de los grandes proyectos seguros estamos que este momento de su vida suponga sólo un cambio de actividades. Por eso, al hacerse su visita de despedida la interpretamos como la iniciación de otras relaciones de negocios con el DIARIO DE LA MARINA, presidida por un afecto y simpatía que en todo momento nos unirá a él cordialmente.

Le reiteramos con tal motivo los sentimientos de estrecha y profunda amistad.

DISTURBIOS DE ESTUDIANTES EN BARCELONA, AYER

El claustro de profesores acordó cerrar la Universidad

PELEAS ESTUDIANTILES

Ante la escuela de Medicina hubo también manifestaciones

BARCELONA, Enero 28. — (AP) —Entre gritos y silbidos, los estudiantes han recorrido en manifestación las calles próximas a la Escuela de Medicina, que está clausurada de acuerdo con la resolución adoptada esta mañana por el claustro de profesores de la Universidad.

BARCELONA, Enero 28. — (AP)— Han estallado serios disturbios entre los estudiantes, pues mientras unos insisten en secundar la huelga de Madrid, otros, en cambio, se niegan y pretenden asistir a las clases, habiéndose originado choques entre los propios estudiantes, que la policía ha tenido que impedir.

Con este motivo en la mañana de hoy se reunió el claustro de profesores en sesión extraordinaria, presidida por el Rector doctor Díaz, acordando clausurar la Universidad para evitar los disturbios callejeros y las colisiones entre los propios estudiantes.

HUBO DESORDENES EN CONTRA DE LA MONARQUIA

Los manifestantes fueron echados de junto a Palacio

ESTUDIANTES HERIDOS

A media noche hubo encuentros diversos con la guardia civil

MADRID, enero 29. (Miércoles) AP Anoche hubo en Madrid manifestaciones contra la monarquía y el clero, pero la policía pudo hacerles frente sin gran dificultad.

Unas quinientas personas, la mayoría estudiantes, se reunieron cerca del Palacio Real y allí sostuvieron una escaramuza con los guardias, diciéndose que dos manifestantes resultaron heridos. Los grupos llevaban banderas con el lebrero ¡Viva la República!

Expulsados de las proximidades de Palacio, los manifestantes reorganizaron sus filas y siguieron por las principales calles dando muera a la monarquía. En la Puerta del Sol y frente al Ministerio de la Gobernación los grupos eran otra vez muy compactos, y la policía volvió a disolverlos, sin que hubiera bajas, aunque en algunos momentos los guardias cargaron con los sables desnudos, e hicieron numerosos arrestos.

Un grupo se reunió también frente al periódico católico El Debate, dando gritos de ¡Muera El Debate! ¡Muera el Clero!

GRITOS DE ¡NO QUEREMOS A BERENGUER!

LONDRES, Enero 28. (AP).—La agencia Reuter ha recibido un despacho de Madrid diciendo que en las calles se reunieron grupos nutridos que dieron gritos de ¡No queremos a Berenguer!, significando con ello su oposición a que España siga bajo el gobierno de Generales. La policía tuvo que disolver esos grupos, haciéndose algunos arrestos.

Los disturbios, sin embargo, no son considerados síntomas de que vaya a ocurrir desórdenes de importancia.

QUIEN ES DAMASO BERENGUER

MADRID, Enero 28. (AP).—El General Dámaso Berenguer es uno de los Tenientes Generales del Ejército más jóvenes. Cuenta actualmente sesenta años y procede del Arma de Caballería. Es hombre de gran prestigio entre la oficialidad. Participó en las campañas de Cuba y Marruecos, en las que ganó por méritos de guerra muchos de sus empleos.

Berenguer era Capitán General de Marruecos cuando el derrumbamiento de la comandancia de Melilla, en 1921, aunque los principales acontecimientos de aquella terrible jornada no ocurrieron en la zona bajo su mando directo, sino en la del General Fernández Silvestre, quien pereció en uno de los combates.

Por aquellos sucesos fue procesado Berenguer y condenado a perder el empleo, por lenidad, pero el Rey le indultó después, al manifestarse claramente su falta de responsabilidad directa en los hechos. El General Berenguer tiene otros dos hermanos en el ejército, ambos generales con mando.

TRES ESTUDIANTES HERIDOS POR LA GUARDIA CIVIL

MADRID, enero 29. Miércoles, AP. Se celebraron a media noche manifestaciones estudiantiles que recorrieron las calles de esta ciudad, sosteniendo encuentros en tres lugares distintos con la Guardia Civil. Se dice que de estos choques resultaron tres estudiantes heridos.

Las manifestaciones estudiantiles han sido frecuentes desde la semana pasada cuando se clausuró la Universidad de Madrid.

Confederación Del Magisterio

Conclusiones a que se ha llegado en dicha reunión

MADRID, enero 28 (ST)— Han sido elevadas al Ministerio de Instrucción, para su estudio por el Gobierno, las doce Conclusiones de la Asamblea Nacional de Maestros celebrada en Madrid, y a la que asistieron las principales autoridades de educación.

Las doce conclusiones aprobadas por la Asamblea, fueron las siguientes:

1a.— Que continúe la creación de escuelas hasta dotar a España de todas las que necesite con arreglo al censo de su población.

2a.— Que se intensifiquen cada vez más los cursos de perfeccionamiento, excursiones pedagógicas, certámenes, etc., con el apoyo del Estado, procurando realizar éstos con maestros de las más apartadas aldeas.

3a.— Insistir en que la fundación de las bibliotecas populares se realice en todas las escuelas rurales regidas por maestros.

4a.— Que se reformen las Escuelas Normales en el sentido de que puedan salir de ellas colocados los maestros directamente, sin necesidad de oposiciones, formando listas de aspirantes en las que figurarán también los que tengan prestados servicios de substitutos o interinos.

5a.— Que se resuelva el problema económico del Magisterio primario de conformidad con las aspiraciones de esta entidad, y, a no ser posible de una vez, lo sea en el orden siguiente:

(a) Sueldo mínimo de 3.000 pesetas para cuantos no lo perciben en la actualidad, con unificación de escalafones.

b) Desaparición de la categoría de 3.500 pesetas.

c) Proporcionalidad debida en las escalas o ascensos por períodos fijos.

6a.— Que si en el próximo presupuesto no fuera cantidad suficiente para llevar a la práctica la aspiración del apartado a) anteriormente expresado, se eleve a 2.500 pesetas el sueldo de cuantos maestros se hallan en la categoría décima.

7a.— Que se resuelva favorablemente la instancia sobre los maestros del segundo escalafón aprobados sin plaza.

8a.— Que las escuelas de poblaciones de censo superior a 500 habitantes no solicitada por los maestros del primer escalafón puedan ser adjudicadas a los aspirantes del segundo.

9a.— Que las habilitaciones sean desempeñadas por maestros en ejercicio con el sueldo que perciban en su categoría, lo mismo que ocurre en otros Cuerpos del Estado.

10.— Que se aumenten las plazas de las oposiciones libres que se están calificando actualmente, puesto que para la fecha de la terminación han de existir mayor número de vacantes de las anunciadas.

11.— Que los hijos de aquellos maestros que se inutilicen en el ejercicio de la enseñanza sean considerados como huérfanos para los efectos de la protección.

12.— Que se cumpla lo que determinan los artículos octavo y décimo del Estatuto vigente sobre el certificado de cultura y almanaque escolar.

MADRID, Enero 29. — (AP) — Muchos periódicos publican hoy necrologías laudatorias de Blasco Ibáñez, con ocasión del segundo aniversario de su muerte. En Valencia, según los telegramas recibidos, se han celebrado actos en memoria del novelista.

El hijo de Blasco Ibáñez, marchó a Mentón, para visitar la tumba de su padre, acompañándole varios amigos.

El diario "El Pueblo", que dirige Sigfredo Blasco y fué fundado por Blasco Ibáñez, publica un nuevo extraordinario en honor a su fundador.

Fleta Entabló Una Apelación

Contra la condena que le obliga a pagar 19.600 pesos

MADRID, Enero 29. — (AP) — El tenor Fleta, condenado recientemente por la Audiencia al pago de la suma de 19,600 pesos al Metropolitano de Nueva York, por incumplimiento del contrato, ha entablado recurso ante el Tribunal Supremo, apelando contra la sentencia. Continuará defendiéndolo ante el Supremo el mismo abogado que perdió el pleito en la Audiencia, el conocido político reformista Melquiades Alvarez.

Nacionalización Automovilística

El capital será español, pero llamarán a técnicos extranjeros

MADRID, Enero 29. — (AP) — El periódico "El Debate", publica hoy la siguiente noticia de interés:

"Sabemos que se prepara un gran programa para proceder a la nacionalización de la industria del automóvil en España, la cual se realizará en un período de cuatro a seis años. El capital será español en su mayoría, pero la dirección técnica estará a cargo, en parte, de extranjeros, aprovechándose los elementos existentes."

HOMENAJE AL CONTRATISTA QUE HIZO EL PUEBLO ESPAÑOL DE LA EXPOSICION POR LA MAGNIFICA OBRA REALIZADA

HA SIDO INAUGURADO CON GRAN SOLEMNIDAD EL NUEVO FUNICULAR DE LA CUEVA, LLENANDO ASI UNA NECESIDAD MUY SENTIDA PARA BARCELONA

LA INTERVENCION DE UN BOTERO PUDO EVITAR UNA DOBLE DESGRACIA

(De nuestro corresponsal)

BARCELONA, Enero. — (Especial) — Están casi ultimados los preparativos para la Exposición de la Prensa local, próxima a inaugurarse en los propios locales de la Casa de la Prensa de la Exposición. A dicha exhibición se han adherido la totalidad de publicaciones diarias y periódicas de Barcelona. En la Casa de la Prensa se reunieron los representantes de setenta revistas locales de carácter técnico, con objeto de concertar la forma de concurrir a la mentada Exposición.

Se hallan entre nosotros el ministro de Hacienda rumano M. Niain Pajavich, una expedición de cordobeses organizada por un periódico de la bella ciudad andaluza, 63 señoritas que forman una caravana procedente de Perpiñán, y gran cantidad de turistas suramericanos que llegaron en los vapores alemanes de gran tonelaje 'Cap Polonio' y 'Monte Sarmiento'.

También nos honran con su visita distinguidos colegas pertenecientes a las Redacciones de varios periódicos de Madrid, Teruel, Canarias, Granada, Valencia, etc., y de Filadelfia, Chicago y otras ciudades norteamericanas. Algunos de estos compañeros se hospedan en la Casa de la Prensa y a todos ellos se les ha facilitado inmediatamente el pase de libre acceso a todos los Pabellones de la Exposición y otros lugares.

La Asociación de Contratistas prepara un homenaje al consocio don Joaquín Masana, acertado constructor del Pueblo Español de la Exposición, la obra más admirada y elogiada por los visitantes. También un grupo de amigos desea homenajear al arquitecto don Pedro Cendoya por el éxito del Palacio Nacional, cuya obra proyectó y dirigió secundado por su compañero Enrique Catá.

EN MONTSERRAT

Se ha inaugurado el nuevo funicular de la Cueva, construído por la propia Compañía del ferrocarril en construcción de Ribas a Nuria. Al efecto, los miembros del Consejo de administración de la Compañía, representantes de la Prensa e invitados, salieron de ésta a las nueve de la mañana de la Estación del Norte. En Monistrol esperaba un tren especial del cremallera en el que verificaron la ascensión a Montserrat, llegando al Monasterio a las once y tres minutos.

A las doce tuvo efecto la inauguración oficial del nuevo funicular, que parte de pocos metros de distancia de la estación superior del cremallera, con una plazoleta inferior de donde parte un camino llano que conduce a la Cueva.

El funicular de la Cueva viene a llenar una necesidad hace tiempo sentida, por cuanto el camino antiguo tiene unos desniveles enormes, salvados por continuos tramos de escalones que hacían imposible que muchísimas personas, bien por edad, o por no disfrutar de mucha salud, pudieran transitar por él. Su trazado sigue el barranco de Santa María y, salvo los pequeños trozos de las Estaciones, se desarrolla todo él en curva de 315 metros de radio.

Los coches, de línea muy moderna, están construídos en escalones, formando cinco cupés acristalados y todos con vista por encima del cupé inferior, siendo su capacidad para 90 viajeros, y marchan a la velocidad de dos metros por segundo, por lo que el viaje se hace en dos minutos y medio.

EN LA PRISION DE MUJERES

Un acto de gran importancia, no en sí precisamente, sino por lo que representa y promete socialmente, tuvo lugar en el edificio penitenciario de la calle de la Lealtad, presidiéndolo las primeras autoridades, que asistieron personalmente unas y otras por delegación. El acto a que aludimos es la inauguración de un aparato de T. S. H. y cuatro altavoces, cedido a las reclusas por Radio Barcelona, y adquiridos por suscripción.

Durante unos cuartos de hora, pudo todo el que quiso oir "La voz de la cárcel", representada por presas que leyeron poesías y otros trabajos literarios, cantando, además, a coro, acompañadas por armonium, hermosas canciones apropiadas al acto.

Este hecho, que ocurre por primera vez en el mundo, revela que las pasiones van dejando su férrea y estéril disciplina desde hace algunos años, al par que demuestra que la sociedad se va percatando de que la verdadera caridad hacia los encarcelados no consiste sólo en odiar al delito y compadecer al delincuente, sino en escuchar sus necesidades y ayudarles en sus anhelos de regeneración. Para esto nada mejor que oirles.

DESESPERACION DE UNOS ENAMORADOS

Se desarrolló un suceso en el puerto que, sin la oportuna intervención de un botero, hubiera tenido un desenlace trágico.

A las siete y media de la tarde, cuando ya las sombras se han adueñado de todo, una pareja de jóvenes en apretado abrazo se arrojaron al mar frente al muelle de San Beltrán en el preciso momento en que acertó a pasar por allí el marinero Guillermo Roca Mello, que presuroso acudió en auxilio de ellos.

Resultaron ser éstos, José Costa Aymerich, de 21 años, y Montserrat Costa Vallverdú, de 16, naturales de Tárrega, de donde habían llegado por la mañana. Según parece, los dos enamorados, que son primos hermanos, se aman y los familiares se oponen a estas relaciones. Esta contrariedad les hizo tomar tan fatal resolución que a poco más acaba en tragedia.

Lo curioso del caso es que cuando el marinero les prestaba los cuidados necesarios para acomodarlos en el bote, la muchacha sintió los síntomas del parto, dando a luz una niña. Con las precauciones debidas fueron trasladados a la Casa de Socorro del Puerto, donde el médico de guardia les prestó los auxilios que el caso requería, y de allí pasaron al Hospital de San Pablo. En el momento en que escribimos estas líneas los padres y la criatura se encuentran fuera de peligro.

Y lo que sin la intervención del marinero hubiera tenido un epílogo trágico, acabará en boda y bautizo.

NOTAS DE ARTE

—Pedro Creixams prepara una Exposición para Barcelona. Reciente aún el éxito obtenido en París, se espera con interés su primera Exposición en Barcelona.

—Entre las Exposiciones retrospectivas que este año se celebran en Barcelona figurará la de los pintores Urgell, que se celebrará en breve en la Sala Parés.

—En las Galerías Dalmau, el fotógrafo Ribó expone interesantes retratos de personalidades muy conocidas en Barcelona.

—Diez y ocho lienzos presenta Rafael Estellés Bartual y con ellos confirma el prestigio de que viene precedido. De poco tiempo a esta parte se suceden en Barcelona Exposiciones de pintores valencianos que, como Estellés Bartual, son jóvenes y llevan en sí una fuerza de evolución, un deseo de emancipar su personalidad artística del vasto núcleo de sorollismo que, al extenderse, naturalmente, fué perdiendo el prestigio que el gran maestro se llevó consigo. Estellés Partual es, sin duda, el más valioso representante actual de este núcleo de jóvenes que últimamente nos han visitado. En esta nueva modalidad artística, que más bien podríamos llamar nuevo deseo, destaca entre todos.

De entre las obras presentadas son dignas de especial mención, por la mejor solución de sus dificultades, 'Avia 1 neta', 'Figueres de pala' y 'Les coves'.

G. N.

FUE PRESO EL DUQUE DE GAETA

En virtud de una denuncia formulada por prestamistas

VALENCIA, Enero 29. — (AP) — En virtud de un exhorto recibido de uno de los Juzgados de Instrucción de Barcelona, ha sido detenido y encarcelado el Duque de Gaeta. Parece que la detención obedece a ciertos manejos de los prestamistas barceloneses que anticiparon préstamos al Duque por una suma considerable.

UNA DESGRACIA EN UN PESQUERO

El capitán y el primer oficial han sido arrebatados por el mar

BILBAO, Enero 29. — (AP) — Los propietarios del vapor "Lolin" han recibido un radiograma del piloto de dicho buque comunicándoles que al pasar frente a Oporto (Portugal), un golpe de mar arrebató del puente al capitán don Juan Pereda y al primer oficial Daniel Arganza, desapareciendo ambos. Agrega que se dirige de arribada forzosa a Vigo.

MOVIMIENTO MARITIMO

N. YORK, enero 28, (AP.) — Hoy llegaron a este puerto los vapores Lisbeth, Siboney, Kungsholm y Caronia, de la Habana.

De Filadelfia salió el Paco, para Júcaro.

A Tampa llegó el Munisla, de Nuevitas.

YANGUAS VOLVIO AYER A MADRID

Los plenarios de la Asamblea, para la semana próxima

MADRID, Enero 29. — (AP) — Procedente del pueblo de Linares, provincia de Jaén, ha regresado hoy a esta capital el presidente de la Asamblea Nacional, señor Yanguas, quien dijo a los periodistas, que las sesiones plenarias que debían comenzar hoy se aplazaran hasta la semana próxima.

ESPAÑA, PRIMER PAIS ACEITERO

Sin embargo, existe bastante pesimismo entre los productores

MADRID, Enero 28. — (AP) — Según los datos que acaba de publicar la Federación de Exportadores de Aceite, España es el primer país aceitero del mundo. Durante el año 1929 se exportaron solamente 45 millones de kilógramos de aceite contra 106 en 1928, y esta pérdida en las exportaciones se comenta por los interesados en tono pesimista.

M.E.C.D. 2016