SECCION 1ª

El DIARIO DE LA MARINA es el periódico más antiguo de Cuba. Fué fundado en el año mil ochocientos treinta y dos. Servicios especiales de España.

DIARIO DE LA MARINA

Miembro de The Associated Press. Esta queda autorizada para usar nuestros servicios y noticias de información. Hilo directo con New York.

SECCION 1ª

AÑO XCVII.—NUM. 198 Acogido a la franquicia postal LA HABANA, JUEVES, 18 DE JULIO DE 1929.—SANTAS MARINA Y SINFOROSA TIEMPO PARA HOY:—Bueno EJEMPLAR—5 CENTAVOS

El Soviet Ruso ha Roto las Relaciones Diplomáticas con China

LAS DOS NACIONES PUEDEN BIEN EMPLEAR INMEDIATAMENTE MAS DE 2 MILLONES DE SOLDADOS CON RESERVA DE 22 MILLONES

SE RUMORA QUE LAS TROPAS RUSAS FUERON RECHAZADAS AL PRETENDER CRUZAR EL RIO AMUR, QUE FORMA PARTE DE LA FRONTERA SEPTENTRIONAL DE MANCHURIA

Respuesta Soviética a la Nota China Sobre el Ultimatum

LOS NACIONALISTAS SE HALLAN DISPUESTOS A DEFENDER LO QUE POSEEN EN LA MANCHURIA.—CHANG TSO-SIANG, COMANDANTE DE LOS EJERCITOS DE LA FRONTERA

MOSCOU, Julio 17.—(AP)—Rusia rompió esta noche las relaciones diplomáticas con China.

El Gobierno de los Soviets publicó su respuesta a la nota china en réplica al ultimatum enviado por Rusia. En esa respuesta la Unión Soviet dice que todos los medios para llegar a una solución amistosa han sido agotados.

La nota rusa descarga la plena responsabilidad de las consecuencias sobre el Gobierno chino, anunciando al mismo tiempo que todos los diplomáticos y agentes consulares soviéticos serán retirados inmediatamente de China. Igualmente serán llamados todos los funcionarios rusos del Ferrocarril Oriental, suspendiéndose las comunicaciones ferroviarias entre los territorios chino y ruso, y ordenándose a los diplomáticos y cónsules nacionalistas chinos que abandonen el suelo de las Repúblicas Socialistas del Soviet.

La nota declara después que el Gobierno de Moscou se reserva todos los derechos derivados del convenio Peping-Mukden, de 1924, y que la respuesta china al ultimatum soviético es deficiente en el contenido e hipócrita en el tono.

Rechazando las acusaciones de China de que Rusia ha estado persiguiendo a sus ciudadanos en territorio soviético, la nota manifiesta que eso es una maniobra china para justificar sus atentados contra los rusos, y que fuera de ello, el Gobierno de Nankin bien sabe que el de Moscou ha tenido que recurrir a medidas de represión en los casos de espías, comerciantes de opio, individuos dedicados a la trata de blancas, contrabandistas y otros delincuentes de nacionalidad china.

RUSIA Y CHINA
(Por The Associated Press)

En el caso de que el actual conflicto de Rusia y China llegue a los extremos de la guerra, participará en ésta la cuarta parte de la población estimada del mundo, y un siete por ciento del área territorial de éste.

Las dos naciones pueden emplear inmediatamente ejércitos que representan más de dos millones de soldados, con reservas de 22 millones de hombres, según los mejores datos disponibles. Las últimas estadísticas sobre las dos inmensas Repúblicas informan de lo siguiente:

RUSIA tiene una población de más de 140 millones de habitantes, con una superficie de 8 millones 144 mil millas cuadradas, un ejército en pie de guerra de 658 mil hombres, y reservas militares de 7 millones 877 mil hombres.

CHINA tiene más de cuatrocientos millones de habitantes, un área territorial de cuatro millones 277 mil millas cuadradas, un ejército en activo de millón y medio de hombres, y 14 millones más en reserva.

La ruptura de las relaciones diplomáticas entre las dos naciones ha ocurrido al expirar el plazo dado en el ultimatum que los Soviets enviaron al Gobierno de Nankin, en Julio 13. Dicho ultimatum daba un plazo de tres días para rescindir la incautación del Ferrocarril Oriental chino, demandando también la reposición en sus cargos de los empleados ferroviarios rusos destituídos, y la libertad de todos los nacionales rusos encarcelados. Por las condiciones de ese ultimatum también había que anular el cierre de instituciones rusas en la Manchuria (Bancos, gremios ferrocarrileros y sindicatos de negocios).

Aunque los tres días del plazo vencieron el martes, el Gobierno Soviet admitió una demora de 24 horas por la traducción y trasmisión de su nota a Nankin. De esa manera el ultimatum expiró el miércoles a media noche, o sea la hora exacta en que se anunció la ruptura.

Nankin envió una respuesta que la agencia noticiera rusa Tassa calificó de "conciliadora". Según el texto anunciado en Moscou, el Gobierno de Nankin decía que solamente deseaba relaciones pacíficas con el de los Soviets, y que las medidas adoptadas en Harbin iban contra determinados individuos, no contra el Estado ruso, por lo cual no debían afectar las relaciones entre los dos Gobiernos.

La nota china decía también que había sido escrita antes de que todo el texto del ultimatum ruso hubiese llegado a Nankin, aunque ya podía deducirse, por lo recibido, el sentido general de la comunicación.

La réplica de Nankin contenía tres puntos de importancia: Uno era que el Embajador chino en Moscou, Chu Zao Yang, pronto saldría hacia la capital rusa, para discutir los asuntos pendientes entre los Gobiernos. Otro se refería a que Rusia debía poner en libertad a todos los ciudadanos chinos encarcelados en territorio soviético. Y otro a que se diese protección adecuada a los chinos que viven en Rusia. La nota terminaba prometiendo contestar más ampliamente el ultimatum ruso, tan pronto como fuese traducido por completo.

Aunque Tass anunció que esta nota era conciliadora, y en Tokio se expresó la misma opinión, el pueblo ruso manifestó su criterio lanzándose al asalto del Consulado chino en Moscou. Pero fuera de estos actos de hostilidad populachera, nada indicaba la inminencia de la ruptura.

Se recibió la noticia, vía Riga, en Latvia, de que el vice-comisario de Estado ruso, M. Karakhan, había notificado al representante chino en Moscou, que le sorprendía la vaguedad de la respuesta nankinesa al ultimatum, y que su Gobierno no aceptaba responsabilidad alguna por las actividades de los propagandistas comunistas en la Manchuria.

A esa diseminación de las doctrinas del comunismo en su territorio, achacan precisamente los chinos la crisis surgida, alegando también que los agentes rusos han violado el tratado de 1924, una de cuyas cláusulas dice:

"Los Gobiernos de las dos Partes Contratantes se prometen mutuamente no permitir en sus respectivos territorios la existencia o actividades de organizaciones o grupos cuya finalidad signifique actos de violencia contra el Gobierno de la otra.

"Los Gobiernos de las dos Partes Contratantes se prometen también no iniciar propaganda que vaya dirigida contra los sistemas sociales y políticos de la otra".

El 27 de Mayo hubo varios registros por las autoridades manchurianas en los Consulados rusos en Harbin y otras ciudades, informando después al Gobierno central de Nankin el Gobernador de la Manchuria, Chang Hsueh-Liang, que en esos registros se habían descubierto pruebas incontrovertibles de que los rusos de la Manchuria estaban violando la cláusula contra la propaganda hostil, del tratado de 1924.

Al explicar la incautación del Ferrocarril Oriental chino, se dijo en Nankin que China estaba resuelta a eliminar el comunismo de su territorio, y especialmente acabar con la diseminación de doctrinas encubiertas para debilitar el movimiento nacionalista, actuando siempre por motivos defensivos de la propia existencia. El miércoles un funcionario autorizado del Gobierno nankinés ratificó que China está resuelta a mantener lo que posee, y que resistirá toda amenaza de represalias del Gobierno Soviet.

Desde que la situación se hizo tirante, se ha suprimido cuidadosamente toda noticia sobre los movimientos de tropas en ambos lados de la frontera manchurio-siberiana. Se dijo que China estaba movilizando sus mejores soldados de choque sobre ese sector, con el refuerzo de contingentes de rusos "blancos" anti-bolsevikes).

Hay informes también de que Rusia ha concentrado muchas fuerzas en la línea de Siberia, así como varios fuertes destacamentos de voluntarios mongoles, especialmente preparados para prestar servicios en el Extremo Oriente.

Ninguno de los países ha suministrado el más pequeño dato militar, pero es seguro que al iniciarse las hostilidades los primeros combates sean sobre el río Argun, que forma la frontera nordeste de Manchuria. Por allí entra en territorio manchuriano el Ferrocarril Oriental. Las ciudades principales del distrito son Manchuli en el lado chino, y Sharaxin en el siberiano.

RUMORES DE PRIMER COMBATE

LONDRES, Julio 18.—(Jueves).—(AP)—El corresponsal en Peping del Daily Mail ha cablegrafiado a éste que allí se rumora que las tropas rusas fueron rechazadas al pretender cruzar el río Amur, el cual forma la frontera septentrional de la Manchuria.

TOKIO, julio 17. (AP).—Los despachos que se han recibido por las agencias de noticias de esta capital, procedentes de Harbin, Manchuria, informan que los pocos funcionarios rusos del Ferrocarril que han quedado en sus puestos creen que la respuesta que ha dado el Gobierno de Nankin a la nota de Moscú deja abierto el camino para entablar negociaciones acerca de la situación manchuriana.

Sin embargo, el hecho de que la nota china no satisfaga las demandas de Moscú respecto a la cancelación de las ordenes que provocaron la incautación del Ferrocarril Oriental, y la cesantía de los funcionarios rusos, puede ser causa de que el Gobierno de Moscú se considere en el caso de adoptar enérgicas medidas.

Las autoridades manchurianas despacharon hoy dos trenes de tropas desde Harbin a Pogranichinava, en la frontera oriental de la Manchuria, no obstante el tono conciliador de la nota enviada a la capital rusa por el Gobierno de Nankin.

Un despacho de Manchuli recibido por el cuartel general chino del Este dice que el tren internacional de Harbin no ha hecho su acostumbrado enlace con el tren ruso de Manchuli y que el servicio de trenes express a través de la frontera entre Manchuria y Siberia ha quedado suspendido.

Chang Hsueh-Liang, Gobernador de la Manchuria, ha nombrado a Chang Tsoh-Siang, comandante de los ejércitos en la frontera y a Wan Fu-Lin vicecomandante.

El arsenal de Mukden está produciendo municiones constantemente, notándose la mayor actividad entre los obreros de las fábricas. Las autoridades chinas se han incautado de las oficinas que tenía en Mukden el bureau comercial del Ferrocarril Oriental, que estaban controladas por rusos, despidiendo al administrador y a todos los empleados.

SUMARIO

	Pág.
A.—Agricultura	5
—Alianza Feminista	4
—Asociación de R. de F. E.	5
—Automóviles Circulados	26
—Ayuntamiento	10
B.—Bridge	2
C.—Casos y Cosas	2
—Cine (por J. J. V.)	10
—Casas de Salud (Enfermos)	12
—Consejos Médicos	9
—Correo Aéreo	14
—Coto Hall, Máximo (Visita)	11
—Cárcel y Vivac	13
—Correccionales	13
CH.—Choferes (Noticias)	26
D.—De Día en Día	2
—Defunciones	10
EDITORIAL (Expansión Comercial; Héctor de Saavedra: A Través de la Vida; Luigi Barzini: Cabarets y Monumentos; Mariano Faget: El Gran Problema de la Agricultura; Antonio Escobar: Criminalística; Tiburcio Castañeda: Antecedentes del actual Conflicto en la Manchuria)	16
—Emergencias y C. de Socorro	13
F.—Fabre, Federico (Comida)	15
G.—Gobierno Provincial	7
—Gaceta	26
H.—Hacienda	3
—Habaneras 5, 7, 9 y	11
I.—Instrucción Pública	3
J.—Jurisprudencia	13
—Judicial	13
—Juzgados de Instrucción	13
M.—Matanceras	2
—Miscelánea	4
—Mercantil	20
O.—Obras Públicas	4
P.—Pasaportes y Ciudadanías	4
—Para Ellos y Para Ellas	6
—Provincias (Inf. Telegráfica)	10
—Puerto	14
R.—Rotarios	4
—Radio y Electricidad	20
—Reclamados	13
S.—Secreta (Policía)	3
—Sanidad (Dr. Rensoli)	11
—Sociedades Españolas	12
—Sanidad (Dementes y Tísicos)	7
—Sociedades Cubanas	12
—Sanidad (Congreso Médico)	9
T.—Teatro (Cartel del Día)	8
—Terminal	9
—Tribunales	13
V.—Veteranos	14
—Vida Civil	13

CHINA RESISTIRA A LAS AMENAZAS

Declaraciones de un miembro del Consejo Central Ejecutivo

NANKIN, China, julio 17. (AP).—Un miembro del Consejo Central Ejecutivo del Kuomintang, que es el partido político del Gobierno nacionalista que ocupa el poder, dijo esta tarde a los representantes de la prensa que el Gobierno resistirá hasta el ultimo momento a todas las amenazas de Rusia como resultado de la incautación del Ferrocarril Oriental en la Manchuria.

Agregó que circulan rumores alarmantes acerca de los preparativos militares que hace el Gobierno Soviet, pero que los nacionalistas están resueltos a defender lo que poseen en la Manchuria.

Al mismo tiempo dijo que cierta potencia extranjera so pretexto de proteger sus derechos en la Manchuria, se propone aprovechar la situación para expansionar sus intereses en el territorio, aunque cree más bien que se trate de un rumor sin fundamento.

En relación con este asunto recordó que el Presidente Chiang-Kai-Shek dijo ayer en una reunión de los jefes de Kuomintang que la incautación del Ferrocarril Oriental de Manchuria no es mas que el primer paso de la política nacionalista hacia Rusia, agregando:

"Después de este primer paso iremos mas adelante. Las potencias imperialistas están muy alarmadas con nuestro golpe contra los rusos y temen que sus intereses se vean comprometidos. Pero mientras los chinos esten unidos, no necesitamos tener la opresión del extranjero."

EL EMBAJADOR DE E. U. EN ESPAÑA LLEGO A NEW YORK

NUEVA YORK, Julio 17. (AP.)—Esta noche llegó el Embajador de los Estados Unidos en España, Ogden Hammond, con su esposa y suegra esta última gravemente enferma.

El Embajador manifestó que dentro de una semana embarcará hacia España, quedando en los Estados Unidos la señora Hammond.

COSENTINI DARA UNA CONFERENCIA

Para los amigos de la Cultura Francesa, mañana, en la C. Roja

Mañana viernes, en la Cruz Roja Nacional, el Profesor Francesco Consentini pronunciará una conferencia en francés, sobre "La mujer y su derecho".

El doctor Cosentini profesor de la Universidad de Turin acaba de publicar en París un volúmen sobre temas relacionados con el que ha de desarrollar mañana: "LeDroit de Famille. Essai de Reforme".

A continuación de la conferencia, el doctor Cosentini abrirá un debate en el que podrán tomar participación cuantas personas tengan opiniones que emitir o sugestiones que presentar. El doctor Cosentini tendrá verdadero placer en responder a las preguntas que las mujeres de Cuba le formulen sobre puntos de su conferencia, al final de la misma.

Las Asociaciones Femeninas todas han sido cordialmente invitadas por el doctor Roberto de la Torre presidente y fundador del Círculo de Amigos de la Cultura Francesa.

15 BANCOS DE LA FLORIDA QUIEBRAN

La Mosca del Mediterráneo ha sido una de las causas

PAGARAN LOS DEPOSITOS

El capital de las instituciones cerradas es de $3.630.000

TAMPA, Florida, julio 17. AP. La quiebra de quince bancos del sudoeste del Estado, los cuales tienen depósitos por un total de más de $23,500,000 se ha considerado por el Comptroller de la Florida como "una hora oscura antes del amanecer".

En una entrevista que sostuvimos con el Comptroller Amos nos dijo que, a su juicio, la causa principal de la quiebra ha sido "la indebida retirada de fondos promovida por la actitud mental del pueblo".

"Existe hasta cierto punto una depresión financiera en el Estado—explicó el Comptroller—que se ha acentuado por los efectos de la mosca del Mediterráneo y la cuarentena que se ha dictado contra las áreas infestadas. Considero esto como una hora oscura antes del amanecer, a menos de que el pueblo prefiera derribar el templo sobre sus cabezas. Hasta ahora es lo que está haciendo".

El capital de las quince instituciones bancarias que cerraron hoy sus puertas, según las cifras dadas a conocer por el Departamento Bancario del Estado, es de $3,630.000. Los depósitos suman $22,575,728.9 y el activo pesos 29,641,666.68.

Los nombres de los bancos que con sus sucursales cerraron hoy son: Citizens Bank & Trust Company; Franklyn Bank; Lafayette Bank; American State Bank y Citizens Nebraska Avenue Bank todos de Tampa.

Bank of Ibor City, Bank of Plant City, Bradenton Bank and Trust Company, de Bradenton; First Bank & Trust Company de Sarasota; First State Bank, de Fort Meade; Bank o Pasco Country, de Dade City; Citizens Bank of Frostproof; First Bank of Port Tampa, Bank of Mulberry, e Mulberry; Elleton State Bank, de Ellenton.

Otros ocho bancos quebraron en la Florida en las dos últimas semanas, llegando por tanto el número de quiebras esta vez a dieciocho.

La Junta de directores del Citizens Bank & Trust Company, que es banco matriz, con diez sucursales, publicó hoy una nota diciendo que la situación se debía "a imprudentes rumores y a las condiciones adversas creadas por la aparición de la mosca del Mediterráneo, que han sido la causa del malestar y de los tenores que se apoderaron de parte del pueblo".

Los directores del Citizens Bank predicen que todos los depósitos se pagarán íntegramente indica que sus subsidiarias continuarán haciendo operaciones bancarias.

Con el fin de rehacer la confianza pública se trajeron un millón de pesos en efectivo por aeroplano, en el día de hoy, desde Atlanta, suma que se entregó al First National Bank de Atlanta, miembro de la Reserva Federal.

Mientras tanto los funcionarios de los demás bancos solventes de Tampa, donde solamente se han retirado pequeñas cantidades, publicaron aviso informando a sus clientes que tienen dinero abundante para hacer frente a las demandas de los depositantes y cuentacorrentistas.

La Mejoría Del Rey se Acentúa

Los médicos de Jorge V dicen que su estado es satisfactorio

LONDRES, julio 17. (AP).—El Rey Jorge continua mejorando notablemente después de su operación del lunes. Cuando los médicos le hicieron esta noche la acostumbrada visita al Palacio de Buckingham, manifestaron que el estado del Monarca es satisfactorio.

En la mañana de hoy ni en todo el día, se dieron boletines a la publicidad. El Príncipe de Gales visita dos veces a su augusto padre desde que se le practicó la operación hace dos días.

F. Asuero Operò con Exito a Nuestro Director Rivero

Actuó como ayudante el Dr. Pedro Palma

SAN SEBASTIAN, julio 18, (jueves, S. E). — DIARIO DE LA MARINA, Habana. — El doctor Asuero sometió hoy, en su clínica del Hotel Príncipe a tratamiento centroterapia al doctor José Ignacio Rivero, Director del DIARIO DE LA MARINA para curarle de un antiguo padecimiento nervioso. La operación fué presenciada por los familiares del doctor Rivero. Colaboró con el doctor Asuero como ayudante el doctor Pedro Palma, de la Habana. La operación culminó en un gran éxito siendo felicitadísimos el operador y el operado. Envío una interviú excepcionalmente nutrida de datos, concedida por el doctor Asuero y donde éste explica a los lectores del DIARIO minuciosamente todos los secretos estudios de su maravillosa técnica.—Unthoff.

Un Nuevo Jalón Para el Desarme

Ha sido marcado con las últimas elecciones de la Gran Bretaña

El sensacional discurso del Gral. Dawes ante los "Peregrinos"

EL FUTURO DE LA PAZ

Por David Lloyd George
Londres Julio de 1929.

LAS últimas elecciones generales en la Gran Bretaña marcarán un nuevo jalón en la historia del desarme mundial. Los electores estaban divididos en lo que respecta a los programas domésticos, pero en el vital problema de la paz todos estaban acordes. Todos los partidos lo tenían como base de sus programas. La nación, día por día, insistió en imponer una política definida sobre la disminución de los armamentos. El fracaso del último gobierno en no seguir esta política contribuyó indudablemente de modo decisivo a su derrota en las urnas.

No hace aún dos meses que la causa del desarme, naval y terrestre, no tenía esperanzas de solución visibles. Las conferencias preparatorias de Ginebra parecían destinadas a terminar en la forma acostumbrada, esto es, sancionando resoluciones que, después de todo, no servirían sino para mantener en el mismo nivel los monstruosos armamentos de la actualidad. No se habló de la reducción de los ejércitos, sino de su limitación, una expresión vacua e hipócrita que se ajustaba a la Constitución de la Liga y a la letra de los tratados existentes, en los cuales por todas partes se usa el vocablo "reducción."

El delegado británico Lord Cushenden, estaba incapacitado para hacer ninguna presión de autoridad moral sobre los poderes imperialistas y militaristas del continente pues representaba la administración que había fracasado en llegar a un acuerdo con los Estados Unidos, amen de que, a pesar de la invitación de Mr. Kellogg en Septiembre del año pasado, nunca mostró gran interés por renovar las negociaciones tendientes al establecimiento del desarme naval. Y no solo esto: además nuestro delegado asintió en nombre de su gobierno, en el proyecto de no incluir las vastas reservas de los ejércitos conscriptos en el cómputo de las fuerzas militares. Por otra parte, Lord Cushenden dijo que en lo referente al desarme naval opinaba que se debía posponer el asunto, lo cual en realidad de verdad significaba "archivarse definitivamente".

Pocos días antes de las elecciones el Presidente Hoover repitió, de la manera más enfática, la invitación de Kellogg a la Gran Bretaña para discutir nuevamente el desarme. A la cordial y sincera invitación del Presidente americano el gobierno de Badwin contestó diciendo que debido a la vecindad de las elecciones había necesidad de posponer cualquier conferencia hasta que él supiera el resultado del voto inglés. Fué entonces cuando, disgustado por las persistentes negativas de la Administración británica para confrontar el problema, Mr. Hoover le dió instrucciones a Mr. Gibson, representante americano ante la Comisión Preparatoria, para que lanzara abiertamente una propuesta a la Gran Bretaña y a todas las potencias navales en general, de una constructiva reducción de los armamentos navales. Este fué un acto de valor perfectamente característico del Presidente americano, y de esa combinación yanki, de realismo y de idealismo, que tan bien sabe, en los momentos críticos, surgió la idea de echar a un lado las convenciones tradicionales y diplomáticas del viejo continente.

Mr. Mac Donald ha tenido la fortuna de haber heredado de sus inertes y estólidos predecesores ésta espléndida oferta americana para entrar a un arreglo naval. Y, debemos decir también, que Mr. Mac Donald ha saltado a su buena fortuna con una extraordinaria agilidad histriónica. Desde que David ejecutó su danza famosa ante el arca restaurada, la historia no recuerda un caso similar. Mac Donald se da cuenta de que la mayoría de la opinión británica, sin distinción de partidarismos, lo secunda para la obtención de un completo acuerdo con los Estados Unidos.

El reciente discurso del General Dawes en el "Club de los Peregrinos" fué todo un acontecimiento. Nunca se había esperado un discurso con mayor ansiedad. Ni nunca, tampoco, se había aclamado tan universalmente una pieza oratoria. El público en general se manifestó de acuerdo con el concepto de Dawes de que el desarme no es una cuestión que la deben resolver los expertos. Este concepto de la función y del "status" de los expertos constituye un verdadero acontecimiento, y tendrá un efecto vastísimo sobre todo el problema, ya se considere en el agua, en tierra o en el aire. Ginebra ha sido un fracaso porque ha dejado que un grupo de individuos, cuyo futuro depende de las armas, sean los encargados de preparar los planes para destruir su propio camino hacia el poderío y la gloria. Como bien lo dijo el General Dawes, los expertos están destinados, desde su nacimiento, quizás, a no ponerse de acuerdo, y muy pobre en recursos ha de ser el estadista que se vea obligado a aceptar todos los argumentos y consejos de los expertos. Está visto, pues, que tan pronto como los expertos consigan no ponerse de acuerdo, los estadistas deben actuar independientemente para acordar lo procedente.

El General Dawes en su discurso apenas formuló la propuesta de que a la conferencia de los expertos navales de los cinco grandes poderes marítimos debía seguir inmediatamente una conferencia de estadistas de las mismas potencias. Y tan pronto como el Primer Ministro británico manifestó su asentimiento, el Presidente Hoover dió instrucciones a su representante ante la Comisión Preparatoria para que se trasladara a Londres por la vía más rápida para conferenciar con el General Dawes y con el Primer Ministro sobre las maneras de poner en práctica el método lo más pronto posible. Mr. Gibson a las 48 horas después de su arribo a Londres ya había conferenciado con Dawes, y en compañía de éste con Mac Donald, y mientras escribo estas líneas ya nos dicen de Washington que Hoover está dispuesto a dejar a discreción de los cinco poderes el que se reunan en Londres o en Ginebra. Todo esto se ha llevado a cabo en sólo una quincena, tan pronto como el General Dawes puso su pie en playas inglesas.

¡Qué gran transformación en el futuro angloamericano y en el futuro de la paz del mundo se ha efectuado ya! La última actitud del Presidente Hoover es una prenda manifestación de la nueva era de confianza americana en la buena voluntad de Inglaterra, y Norteamérica puede estar segura de que existe un sentimiento recíproco en nuestro país, que en ese problema nos aproxima.

Con los Estados Unidos e Inglaterra marchando acordes hacia el desarme ya podemos decir que hay una garantía de que se alcance el fin propuesto, pues sin esta conjunción no había esperaza de desarme, y desde luego de paz, en Europa en particular, ni en el mundo en general.

(Pallas Feature Syndicate)

EL BREMEN SALIO ESTA MADRUGADA DE CHERBURGO

CHERBURGO, Francia, julio 18. (AP.) A la 1 y 50 de la madrugada salió de este puerto, en dirección a los Estados Unidos, el nuevo palacio flotante Bremen, del Lloyd del Norte Alemán, creyéndose que va resuelto a romper el record de viaje trasatlántico.

COHETE LANZADO HACIA LA LUNA

Tal ruido produjo que se creyó era un aeroplano incendiado

HUBO ENORME PANICO

Varias ambulancias, bomberos y ambulancias fueron en auxilio

WORCESTER, Massachusetts, julio 17. (AP) Un cohete, preparado por el profesor Robert H. Goddard, de la Universidad de Clark, con el fin de realizar un experimento consistente en lanzarlo desde la Tierra a la Luna, fué despedido hoy por el aire, en una porción aislada de Worcester, partiendo como un meteoro incendiado y produciendo un ruído que es oyó a dos millas a la redonda.

El ruido fué tal que docenas de residentes acudieron al cuartel de la policía diciendo que un aeroplano había pasado por el aire completamente incendiado. Dos ambulancias de policía recorrieron toda la sección, en busca de las supuestas víctimas, y un aeroplano salió del aeródromo de Grafton para dar caza a las víctimas del aire.

El experimento es resultado de diez y siete años de trabajos continados por el profesor Goddard, quien estuvo todo ese tiempo ideando un proyectil que pudiera llegar a la luna. El profesor Goddad está respaldado en sus experimentos por el Instituto Smithsoniano y la Universidad de Clark.

El cohete que fué lanzado hoy tiene nueve pies de largo y cerca de 28 pulgadas de diámetro. Es todo de metal y se encuentra cargado de tal manera, que tan pronto como comienze a perder velocidad se van produciendo nuevas explosiones que lo mantienen constantemente en el aire, avanzando por las capas atmosféricas.

Esta noche publicó una nota el profesor Goddard diciendo que está operando con un nuevo propulsor y que cree que el experimento dará un resultado satisfactorio.

El cohete fué lanzado desde una torre de acero de cuarenta pies.

CONFERENCIA DE MEDARDO VITIER

Las influencias europeas en la cultura cubana, será el tema

El domingo 21, a las 10.30 a. m., en Martí el notable pensador y pedagogo matancero doctor Medardo Vitier, dará una conferencia para los socios de la Hispano-cubana de Cultura, que tendrá el siguiente título: "Observaciones sobre las influencias europeas en la cultura cubana".

El doctor Vitier, hoy Director de la Escuela Normal de Matanzas, es un intelectual auténtico y un exquisito conferenciante al que ya se aplaudió en la Hispano-cubana hace meses, con una magistral conferencia sobre la "Función civil de los fundadores de la nacionalidad".

Harineros Contra el Nuevo Arancel

Los de Buffalo combaten la enmienda a la vigente Ley

La Comisión de Hacienda está llegando al fin de su informe

LA INFORMACION PUBLICA

WASHINGTON, Julio 17. — (AP) —La Comisión de Hacienda del Senado está acercándose al final de su larga información pública sobre el proyecto de aranceles de la Cámara de Representantes. Hoy escuchó las declaraciones contradictorias de varios testigos con relación a las cláusulas administrativas que afectan al trigo de Canadá que se importa en este país, en concepto de depósito, para convertirlo en harina con destino a la exportación.

Los intereses harineros de Búfalo combatieron la enmienda que se propone a la vigente ley arancelaria, en virtud de la cual el trigo canadiense que entra en el país en depósito, para su exportación a Cuba, en forma de harina, deberá pagar 35 centavos barril o sea el 30 por ciento ad valorem, que es precisamente la reducción que hace Cuba a la harina norteamericana en sus aranceles.

Los molineros del sudoeste no solamente apoyan la enmienda sino que piden garantías con el fin de obtener la preferencia cubana para la harina hecha con trigo norteamericano.

El Departamento de Estado ha enviado otras dos comunicaciones extranjeras contra los proyectados derechos para el granito y los fósforos, ambas procedentes de Suecia.

La Comisión ha anunciado que espera terminar mañana la información pública, y como hizo la Comisión de Medios y Arbitrios de la Cámara, la Comisión de Hacienda excluirá a los demócratas que forman parte de la misma, y los once miembros republicanos restantes celebrarán sesiones secretas para preparar la modificación del proyecto. Se duda todavía que la medida pueda estar terminada para su discusión en el Senado el 19 de Agosto.

John Pillsbury, de la Pillsbury Flour Mills Company; W. L. Harvey, de la International Milling Co., y Frank H. Henry, de la Washburn Crosby Co., empresas que tienen molinos en Búfalo, se opusieron a las nuevas provisiones de la Cámara sobre el trigo. E. H. Hogueland, de Kansas City, representantes de la Liga de Molineros del Suroeste, abogó por la retención de las mismas.

Los panaderos cubanos muestran preferencia por la harina del trigo canadiense, y creen los molineros de Búfalo que de adoptarse la recomendación de la Cámara, Cuba comprará la harina en Canadá y no en los Estados Unidos.

Hogueland negó que los molinos del suroeste no puedan obtener trigo en los Estados Unidos con la cantidad de proteína que se desea en Cuba. Sugirió una enmienda en el sentido de que el trigo canadiense cuando se traiga a este país para exportarlo a los países que conceden derechos preferentes a los Estados Unidos, paguen derechos de aduana iguales a la preferencia. Además propuso que esta variación se ponga en vigor inmediatamente y no a los 90 días como dice el proyecto de la Cámara.

COLOMBIA Y LA FIEBRE AMARILLA

Aislado el brote en Socorro, sin registrarse nuevos casos

NOS INFORMAN DE LA LEGACION DE COLOMBIA

—"La Legación de Colombia acaba de recibir un cable de Bogota notificándole que la ciudad del Socorro, en el Departamento de Santander, en donde apareció la fiebre amarilla, dista cuatro días de los puertos fluviales y ocho de los puertos del Pacífico. Que la epidemia se limitó a esa ciudad en donde se logró aislarla desde el día 5 de julio en curso, con activísima campaña contra el mosquito. Que ningún caso nuevo se ha presentado; y que el índice de la estegomia que antes fué de cinco, al presente no pasa de diez. La Sanidad colombiana espera que después de pocos días todo habrá terminado. Los puertos colombianos del Atlántico y del Pacífico, a millares de kilómetros de la ciudad castigada por la infección, están completamente indemnes hasta el presente."

Tras de 36 Años de Reclusión, Libre

No conocía los automóviles ni las locomotoras. Mató una hija

Cuando entre en vigor el plan Young se reunirán las potencias

LA CUENCA DEL SAAR

CUENCA, julio 17 (A. P.)—Procedente del Manicomio Judicial del Puerto de Santa María, ha llegado la penada Encarnación Zamora, que cumplió 36 años de reclusión por haber matado a una hija de nueve años. Fué condenada a muerte, pero se suspendió la ejecución al comprobarse que estaba loca. Encarnación se muestra maravillada, pues desconocía las locomotoras y los automóviles.

Viene con una gata que ha vivido con ella catorce años.

EL ARREGLO DEL PROBLEMA DE LA CUENCA DEL SAAR

SAARBRUECKEN. Cuenca del Saar, julio 17 (S. R.)—Cuando entre en vigor el plan Young, acordado recientemente por los expertos de las reparaciones en su conferencia de París, se reunirán las potencias interesadas, probablemente en Londres, según los deseos del Gobierno laborista inglés, acaso en Ginebra, según las intenciones del Gobierno de París, para ponerse de acuerdo acerca de la evacuación de la Renania, y es de creerse que en las conferencias se procurará resolver el problema de la cuenca del Saar en forma equitativa.

A juicio de los elementos dirigentes del Saar, no sería conveniente en ningún sentido, que se arreglara el problema de la evacuación quedando pendiente el de la Cuenca del Saar, y una verdadera liquidación de la cuestión renana sin la liberación de la región saarense sería prácticamente imposible.

Por las razones expuestas, los saarenses rechazan las ideas del Gobierno francés, tendientes a dejar las cosas en el Saar en tal estado, dejando en pie las fricciones frecuentes que se suscitan ya, en la actualidad, en torno a este punto y que indudablemente se intensificarían en lo sucesivo. Muy especialmente se censuran las opiniones de algunas dependencias oficiales francesas sosteniendo que a base del plebiscito que deberá llevarse a cabo en la Cuenca, de acuerdo con el tratado de Versalles, se tendría posiblemente que proceder a una división de la Cuenca del Saar. Tal cosa se consideraría un atropello como el que se cometió al dividir la Alta Silesia, a pesar de que en los tratados no figuraba una sola palabra sobre división.

Además, la casi totalidad de la población del Saar se opone a semejante proposición, porque anhela su reincorporación al territorio de Alemania, y es seguro que el noventa y nueve por ciento votaría en tal sentido. Por eso no estaría en interés de Francia que se verificara

VERBENA EN HONOR DE SARGENTOS ESPAÑOLES

MADRID, julio 17 (AP)—En el Ministerio del Ejército se celebró la verbena en honor de las clases de segunda categoría Los jardines lucían la misma iluminación de la noche del martes, asistiendo a la fiesta unas cuatro mil personas

A las 11 y media llegó el General Primo de Rivera, acompañado de varios Ministros El jefe del Gobierno habló media hora con el presidente del Casino de Clases,

LOS ANUNCIOS CLASIFICADOS

En todos los Hogares y Casas de Comercio contribuyen a la realización de los negocios y de los problemas domésticos.

Nuestro Departamento tiene establecido un Servicio Permanente—todos los días—desde las 8 de la mañana hasta las 10 de la noche.

TELEFONOS A-1014 Y A-3333

"DIARIO DE LA MARINA"

M.E.C.D. 2016

Exija este empaque.

¿Va su hija a la escuela con regularidad?

Muchas muchachas faltan a la escuela algunos días de cada mes por enfermedad, lo que, en la mayoría de los casos, es innecesario porque tanto las jóvenes como las mujeres de edad, pueden fortalecerse con el Compuesto Vegetal de Lydia E. Pinkham.

Durante esta época de la vida es cuando se ha de tener mayor cuidado para asegurar la salud para el futuro. Una muchacha enfermiza jamás podrá soportar el esfuerzo que va a pesar sobre su organismo durante el curso de la vida.

Los estudios en la escuela o en el colegio, unidos a la diaria actividad social, demandan una excelente salud. Las muchachas que sufren de agotamiento, insomnio, nerviosidad y falta de apetito, recobrarán nueva fuerza y vigor con el

Compuesto Vegetal de Lydia E. Pinkham

Su hija merece lo mejor en la vida. Cómprele una botella hoy.

De venta en todas las farmacias.

LYDIA E. PINKHAM MEDICINE COMPANY. LYNN, MASS., E. U. DE A.

Droguería PADRON

DE TURNO, HOY JUEVES

Farmacéuticos al frente de la casa: doctores Carrera Du-Breuil, Padrón. Personal auxiliar antiguo y eficiente.

TELEFONOS U-5402, U-6756, U-5158

BELASCOAIN Y NEPTUNO. PRECIOS DE DROGUERIA

Compañía Cubana de Electricidad

AVISO

La Junta Directiva de esta Compañía en sesión celebrada el día 8 de los corrientes, acordó repartir el dividendo trimestral regular de $1.50 sobre las Acciones Preferidas Acumulativas de $6.00 anuales, por el trimestre que termina en 31 de Julio de 1929.

Estos dividendos se pagarán el día 1o. de Agosto de 1929, por medio de cheques que se enviarán al domicilio de los señores accionistas que aparezcan registrados en los libros de la Compañía al cierre de las operaciones el día 13 de Julio de 1929.

Los libros de traspasos de acciones permanecerán abiertos durante el período de tiempo comprendido entre las fechas indicadas.

Los cambios de domicilio deberán ser comunicados por escrito oportunamente al Departamento de Contabilidad de Acciones Preferidas de esta Compañía, en Máximo Gómez (antes Monte), núm. 1, Habana.

Habana, 12 de Julio de 1929.

FRED. E. KRONGHOFF, Vice-Tesorero.

OBRAS DE CONSTRUCCION

La Décima Tercera Estación de Policía, también dió cuenta al Municipio de estarse realizando obras de construcción sin licencia en los terrenos de Víbora Park.

CESANTIA

Por decreto del Alcalde Municipal ha sido declarado cesante el señor José Rodríguez, escribiente del Departamento de Impuestos.

MATANCERAS

POR MANOLO JARQUIN

EN LA PLAYA

La hora del baño.

Aspecto encantador el que presenta de ocho a doce aquel litoral de Bellamar a donde acuden nuestras principales familias para gozar de las brisas marinas y del verdor de esas aguas de nuestro mar, que se puebla, por decirlo así, con infinito número de bañistas.

Las grandes sombrillas de lona rayada de verde del Tennis Club, cobijan en las distintas mesas que se enfilan a todo lo largo del pedazo de su playa, a las más interesantes parejas.

Surcan las aguas las canoas y las lanchas colmadas de jóvenes y señoritas que hacen sus ejercicios antes de tomar el baño.

Acabo de llegar de la playa y perdura en mi mente el cuadro que acabo de abandonar.

La señora de Guiteras, con sus hijas Blanca y Mary y las señoritas Archers, quedan bajo la sombra de uno de esos grandes parasoles del Tennis.

Está en otra mesa, acariciada por la misma generosa sombra, la señora de Uriarte, Herminia Oliva, con su hija Herminita y Rossy Solomon, Amparo Cuninghen, y Enma Moré que comentan en grata tertulia los acontecimientos del día.

Dos confreres en la playa pasean frente al Tennis, Bernardo Rodríguez y Eduardo Alfonso.

En un círculo que forman más de cincuenta cabezas, está el doctor Carlos Valdés Cartaya, con Ignacio Uriarte, con Arturo Gaudie, Marino Díaz, y los doctores Labra y Florencio Calderón, que son de los primeros en entrar en el agua y los últimos en salir.

Los niños juegan en la arena, besa dos por ese sol que tuesta y que es salud y es vida para ellos.

Y en la poceta que enmarca el balneario de caballeros la policromía de las trusas forman conjunto delicioso.

La hora del baño en Bielamar constituye un grande y poderoso atractivo.

Toca después en la tarde a Buey Vaquita, la concha matancera, con sus blancas arenas, tan blancas como las mismas de Varadero.

Son asiduos a aquel lugar de cuatro a seis, matrimonios tan distinguidos como Joaquín Silverio y Rosita Díaz, el Fiscal Zayas y su esposa y el Juez Carbonell, y la interesante Sarita.

Las señoras de Sarasúa, de Nosti y sus hermanas las señoritas Fernández no faltan un día a aquella linda concha.

Y por carretera o por mar, ya que son muchos los que hacen el viaje en sus lanchas, llegan desde las tres de la tarde a Buey Vaquita, numerosísimas familias.

Los domingos sobre todo alcanzan animación grandísima esas dos playas.

La de Bellamar y la de Buey-Vaquita.

LA SRA. DEL ALCALDE

Carmita Solaún.

Visitadísima se vió durante todo el día de ayer la dama ejemplarísima que es amante compañera del Mayor de la ciudad.

Su residencia de Dubrocq, aquel coquetón chalet cuyos jardines no tienen rival en Matanzas, estuvo de fiesta desde las primeras horas de la mañana hasta las muy avanzadas de la noche.

Recibió obsequios miles Carmita Solaún de González.

Y entre éstos sobresalían los de flores, que llegaron allí en cantidad abrumadora.

No quedó una rosa en los jardines matanceros.

Porque fueron todas a perfumar a la rosa en quien adoran los hijos todos de esta población.

Rosa de bondad, de incomparable perfume, porque emana éste de ese corazón que sólo fructifica en aras del bien y en el alivio de sus semejantes.

Daré a continuación una relación de esos obsequios florales llegados ayer hasta Carmita.

El primero un hermoso cesto de los Oficiales del Cuerpo de Bomberos

Había otro de la Asociación de la Policía Municipal, que llamaba la atención, por sus delicadas y raras flores.

Una caja del doctor Salvador de la Torre y familia.

Otra de Salomón Obregón y Juanita González.

Un precioso cesto de Víctor Castillo y señora.

Un ramo soberbio de la Vda. de Parra, la gentilísima Nena Zabala, y otro de Rosa Blanca Carballo de Martín.

Eran dalias y eran gladiolos, los que el Gobernador de la Provincia y su esposa Beba Avendaño, hicieron llegar con amable dedicatoria hasta la señora del Alcalde.

Precioso el cesto de la familia Urrechaga.

Y así lo mismo las cajas de Don Antonio Casas y familia, de Hurtado de Mendoza y señora y del Presidente del Consejo Israel Pérez y su esposa Nena Bango.

Una caja de easter lilies del cronista que suscribe

Y otra de los empleados de la Cámara Municipal, de la señora Berta Beracierto de Amézaga, y del representante Juan Rodríguez Ramírez y su gentil compañera Josefina Díaz.

Un hermoso ramo de los jefes de los distintos Departamentos del Ayuntamiento y otro de los de la Alcaldía.

Y en número abrumador, pequeños bouquets, humildes ramos, de cien y cien familias a las que la caridad y el buen corazón de la alcaldesa, socorren en el silencio de su inmensísima modestia.

Eran estas modestas flores las más preciadas por ella, y pagaba con un beso a los pequeños ángeles que hasta su hogar llegaban rindiéndole el dulce y tierno homenaje.

Otros muchos presentes recibió la señora de González.

Eran dulces unos, otros bombones, y objetos de arte y de personal uso.

Con la esplendidez que es característica en ellos obsequiaron los esposos González-Solaún, a cuantos amigos acudieron a saludarlos.

Corrió el champagne a mares.

UNA FIESTA EL DOMINGO

En la Luz.

Fiesta de final de curso del gran plantel educacional, cuyo programa tengo a la vista.

Programa largo y variado.

Lleno de atractivos.

Abrirá el acto el Gobernador, que pronunciará un elocuente discurso.

Hay un coro que se titula Muchachas Alegres, que gustará sobremanera.

Así como los ejercicios militares por el sargento instructor Pedro Bouza.

Tendrá efecto la fiesta en en el Teatro Sauto, cedido galantemente por el Alcalde, y dará comienzo a las nueve de la mañana.

Presidirán las fiestas las altas autoridades escolares con las civiles y militares.

El resumen del acto está encomendado al senador doctor Horacio Díaz Pardo.

EN EL TENNIS

Una comida.

Ofrecíamosla a Carmita Cabarrocas por su onomástico y a Nina Lovio, que parte mañana para San Miguel con los esposos Laudman-Ulmo.

En pequeño party esa dinner, a cuya mesa sentáronse sólo diez y ocho personas.

Dispuesta estaba en la terraza del fondo, la mesa, que adornaban las azucenas y nardos de los jardines de Santa Amalia, llegadas a Carmita como ofrenda de la señora de Bretos.

Presidía al grupo el elegante matrimonio Susana Simpson y Armando Estorino con dos matrimonios más que eran Miguel Beato y María Dolores Núñez, y Miguel Bretos y Consuelo García.

Cinco parejas completaban el party. Susy Estorino y el teniente Torres, Petit Lovio e Ismael Obias, Carmita Cabarrocas y Fepín Callejas, Nina Lovio y Gastón Arango y Esther Mesa y el cronista.

Deliciosa la carta del menú.

La iniciaba un pavo trufado que hacía honor al maestro Ambrosio.

No faltó el lechón asado en barbacoa ni los frijoles negros, que receta del cocinero criollo del general Menocal, en la finca El Chico, constituyen una especialidad.

Rociado todo con Sautherne y con unos cocktails en los que es un consumado maestro Gastón Arango.

Se bailó apree dinner.

Y hasta pasadas las doce, fué aquella terraza del Tennis, centro de la más grande animación.

Por la dicha de Carmita Cabarrocas y por el viaje de Nina Lovio levantáronse las copas en brindis simpatiquísimos.

Una cita nos dábamos allí.

Para el próximo domingo, que el mismo party celebrará un almuerzo en el Club.

EL DR. RAMON GARCIA

Electo presidente.

En los recientes comicios celebrados por la prestigiosa sociedad Unión Club del poblado que ya lleva el nombre de Carlos Miguel de Céspedes, fué electo para regir los destinos de ella, el inteligente, culto y caballeroso galeno, con cuyo nombre encabezo estas líneas.

Una acertada designación la de esa sociedad que tan estrechamente ligada está a esta de Matanzas, a la que con tanto prestigio pertenecen el doctor García y su bella esposa Graziella Tió.

Se festejará esa elección con un baile.

Al que asistirán familias numerosísimas del Liceo.

Es lo acordado.

TEMPORADISTAS

Para San Miguel.

Pasaron ayer por Matanzas el señor Juan Antonio Montalvo y su distinguida familia, que hicieron alto aquí para visitar a sus amigos el segundo administrador de Correos, Pablo Arburúa y su gentil esposa Cusona de la Villa.

En la casa de los Cuninghen, uno de los más confortables chalets del Vichy cubano, permanecerán hasta agosto los señores de Montalvo.

El cronista les desea gratísima estancia allí.

DE AMOR...

Dos gratas nuevas.

Hacíanse eco de ellas ayer, dos estimados confreres y a mis Matanceras las traigo, para sumar mi enhorabuena a esas simpáticas parejitas.

Son éstas Ezilda González Chávez y José López Freyre, cuyo compromiso, formalizado en la tarde del lunes, ha sido recibido en la barriada versallesca donde residen esos novios, con las simpatías mayores.

Une el otro engagemente los nombres de Roberto García y Juana Rosa Alvarez.

Para Ezilda y José y para Roberto y Juana Rosa, mi enhorabuena.

LA FAMILIA DE HORTA

Para Hershey.

Embarca el sábado con sus hijos todos y todos sus nietos, la respetable dama Isolina Burgos, la viuda de aquel inolvidable Don Pedro Horta, duelo que en la última semana enlutó los hogares todos de la ciudad.

En la residencia de sus hijos, el superintendente del ferrocarril hersiano, Jacinto González y Sigarroa, y Nena Horta, pasará una temporada, para reponer la quebrantada salud tanto de la noble dama, como de su nieta "Yuya", a las que el fiero golpe por que acaban de pasar ha aniquilado en sus fuerzas.

A su regreso a Matanzas es casi seguro que vayan a residir a una de las casas de su propiedad, en el centro de la población.

Dejarán la Playa sus vecinos más antiguos.

Con el sentimiento, con el dolor, y la pena de todos los que de aquella casa habíamos hecho la nuestra.

Los recuerdos por doquiera, las tristes memorias que en cada instante y en cada rincón de aquella morada hay para los que lloran hoy a don Pedro Horta, los aleja de aquel sitio que sería actualmente de constante pesar.

¿Cuánto ha de extrañarse a esos amigos en aquel quartier?

UNA EXCURSION

A la Habana.

Fueron ayer para almorzar en la Tropical las antiguas alumnas del Colegio La Milagrosa.

En tres ómnibus más de setenta y cinco muchachas abandonaron Matanzas a las nueve de la manana regresando ya entrada la noche.

Las acompañaban las profesoras del plantel, las Hermanas de la Caridad.

Bajo las frondas de aquel paraiso que se llama la Tropical, saborearon un delicioso menú, que para ellas confeccionaran en el Colegio La Inmaculada, regido por monjas de la misma Orden.

Con la presidenta de las antiguas alumnas, señora Marina Peralta de Cruz, asistieron a este paseo casi todas las asociadas, trayéndose de su excursión la impresión más grata, el recuerdo más delicioso.

LA ULTIMA NOTA

Para decir que vuelve a ser desesperado el estado de salud del hijo de los esposos Romeu-Fernández Lavarrere.

Ha vuelto a agravarse, temiéndose por su existencia.

Cuán grande el dolor de esos padres.

CASOS Y COSAS

CASUALIDADES

Julio Pita, ayer a Rita,
que es muy buena criadita,
un plumero le compró,
y ella todo lo limpió
con el "plumero de Pita".

En su mansión del Vedado
Manuel Hierro tiene un perro,
y lo tiene malcriado,
pues siempre está el condenado
sobre la "Cama de Hierro".

De alabastro superior
una estatua de Pizarro
hizo Barro el escultor,
y dicen que es un primor
aquella "estatua de barro".

Una campana a Robledo
—sacristán de Mondoñedo—
le dió Toledo una vez,
y el toca siempre a las diez
la "campana de Toledo".

Estando en Alejandría,
Roca el pintor, pintó en día
en un cristal, una foca,
y el museo todavía
conserva el "cristal de Roca"

Juan Mesa le regaló
una lámpara a Teresa,
y en cuanto la recibió
en el techo la colgó,
siendo "lámpara de Mesa".

Es Luis Fuente un escribiente
muy astuto y diligente,
pues según dice Crisanto,
no hay pluma que corra tanto
como la "pluma de Fuente".

Sergio ACEBAL.

Pronto a la venta La novela de un hombre insignificante.

EL UNICO PAGO

El único pago realizado ayer por la Tesorería Municipal, fué el de 90 pesos al señor Julio Bellver, empleado de la Secretaría Municipal, por la adquisición de ejemplares de su obra denominada "La Jurisprudencia Municipal al Día".

DE DIA EN DIA

"ESTO lo levanto yo de todas maneras"— les dijo Luisito Machado a los rotarios, cuando lo eligieron Presidente.

Y ya el hombre ha cumplido su palabra.

Desde hoy, jueves, las sesiones del Club se celebrarán en el "roof garden" del Sevilla-Biltmore.

Cuatro pisos más alto que el "roof garden" del Plaza, donde se venían reuniendo los rotarios.

* * *

LOS árboles del Paseo del Prado—y esto no es una censura, sino una simple observación—no acaban de ser enanos.

Ello es lamentable, porque el paseante que discurre por ese lugar en estos caldeados días, tiene que hacerse una interrogación para poner, siquiera, la cabeza a la sombra.

De ser árboles decididamente enanos, no se harían esos difíciles ensayos, que recuerdan a los del galán, cuando la muchacha a quien acompaña, abre el paraguas ante un imprevisto chaparrón y le dice: ¡Métete, métete aquí!

Y ahora, una sugestión: ¿Por qué en nuestros paseos y parques, tan desprovistos de sombra, no se colocan en verano grandes sombrillas, por el estilo de las que se emplean en las playas?

* * *

MUY bien, señor Alcalde, por su Decreto contra los ruidos innecesarios.

Muy mal, señores policías por su equivocada idea de lo que son ruidos innecesarios.

Por ejemplo, Vds. creen que un tranvía para marchar, necesita armar ese estruendo que arman nuestros tranvías y no hay tal cosa.

Lo que pasa es que ya tienen el oído acostumbrado y nada se lo molesta al extremo de recordarles la nueva disposición.

Esto, pues, no tendrá remedio hasta que pongan al frente del Cuerpo a un Napoleón, llámese Bonaparte o llámese Gálvez, con tal de que en materia de ruidos se las sepa tener tiesas hasta con la música.

* * *

¿SE acuerdan ustedes de la tremenda curva de Cantarranas, donde tantas desgracias automovilísticas se registraron?

Ya pasó a la historia; pero, dentro de la propia ciudad, quedan curvas que meten miedo (a los peatones, por lo menos).

Vaya una lista de tres de esas curvas escalofriantes, donde los automovilistas parodian a los trenes con vía libre:

La desembocadura de la calle de Arsenal en Egido.

El Amazonas debe entrar en el Atlántico con el mismo ímpetu que los automóviles entran en Egido.

Zulueta y Neptuno.

A espaldas del policía que se instala cerca de la vieja casa del Unión Club, dos o tres transeuntes por minuto, se juegan la vida a cada paso que dan desde el Central al Parque o desde el Parque al Central. No necesitaría más "Cagancho" para cortarse la coleta.

Infanta y Carlos III.

La serie de curvas que allí hacen contacto, forman un dibujo parecido a los que se trazan para explicar la teoría de Einstein. Raro es el día que no se registra en ese lugar una desgracia. Solo tiene una ventaja: Que Emergencia está a dos pesos, dando tiempo a la víctima de fallecer al ser colocada sobre la mesa de operaciones.

* * *

LOS presos de la cárcel de Santiago de Cuba, se encuentran sin agua desde hace seis días.

Y un santiaguero, que conoce el problema de su pueblo, nos dice:

—Peor es lo que les pasa a muchas familias de la localidad, que a cada momento se están sin agua una semana entera, con la desventaja de no encontrarse a la sombra.

* * *

HA causado muy buena impresión en el público el acuerdo de la Junta Nacional de Sanidad, exigiendo el certificado de salud para las manejadoras de niños.

El doctor López del Valle, presentó a ese fin una documentada moción, donde se habla además de la conveniencia de educar a las referidas manejadoras, para que ellas a su vez traten a los niños y les indiquen lo que le conviene a los pequeñuelos, sin recurrir al poco recomendable sistema de las amenazas.

Las manejadoras, por su parte, creen que el problema quedaría totalmente resuelto si se les exigiese certificado de salud a los médicos especialistas en niños y si se les enseñase a esos profesionales a tratar a los niños en forma de que estos no les siguieran teniendo tanto pánico.

MARCAS Y PATENTES

LORENZO S. RUIZ

—En práctica desde 1912—

Edificio Casteleiro, Departamento 401. Oficios 18, Cable y Telégrafo "TRADEMARK"

Teléfonos: I-5960 y A-9746.

HABANA.

Esta oficina cuenta con archivo clasificado para la investigación de las marcas.

DR. PULGARON

Manzana de Gómez 465

Teléfono A-1862.

PRIMERA Y SEGUNDA ENSENANZA. ENSEÑANZA SUPERIOR Y LATIN.

Visitas y Avisos: de 6 a 7.

Dr. Gonzalo Pedroso

CIRUJANO DEL HOSPITAL MUNICIPAL DE EMERGENCIA

Especialista en Vías Urinarias y Enfermedades Venéreas. Cistoscopia y cateterismo de los uréteres. Cirugía de Vías Urinarias. Consultas de 10 a 12 y de 3 a 5 p. m. en la calle Avenida de la República 254. E-1436 Indf. Junio 12

Dr. F. M. Souza

Garganta, Nariz, Oídos. Hospitales de New York, Viena, Budapest, Habana. San Lázaro 223, de 2 a 4.

LA MAYOR

32 EDIFICIOS

600 EMPLEADOS

SARRÁ

DROGUERIA

ABIERTA TODOS LOS DIAS

TODA LA NOCHE LOS MARTES

FARMACIAS DE TURNO

JUEVES

Dirección	Teléfono
HABANA	
Ave. de Bélgica 8	M-4425
Ave. de Menocal 6	M-4660
Presidente Zayas 32	M-5109
Ave. de la República 337	U-4190
Mayor Gorgas y Oquendo	U-6773
Colón 40	M-4525
P. Varela y Zenea	U-5402
Salud 173	U-6895
América Arias y Crespo	M-5533
Ave. de Menocal y Príncipe	U-6873
Romay 55	M-4470
Marta Abreu 44	M-4740
Cuba 128	M-9558
Ave. Bélgica y R. del Brasil	M-4413
Avenida de Italia 41	M-5706
M. Morúa Delgado 43	M-5074
General Carrillo 62	M-4843
San Nicolás 229	M-5222
Gral. Carrillo y F. Andrade	U-6869
Máximo Gómez 181	M-5030
Máximo Gómez 347	M-4490
Someruelos 26	M-5003
Desagüe 69	U-6767
Avesterán y Desagüe	U-6968
Víctor Muñoz 92	M-4504
VEDADO	
Calle 17 entre E. y F.	F-6110
Calle 23 y J.	F-6100
Ave. Wilson 131 entre 16 y 18	F-6160
Calzada entre Paseo y 2	F-6174
Calle 23 núm. 458,	F-6132
Calle 17 esquina a 26.	F-6211
VIBORA	
10 de Octubre y Josefina	I-7240
10 de Octubre 557½	I-7660
Concepción y Porvenir	I-7306
Pocito y Reyes	X-2351
Santa Catalina y Cortina	I-7786
JESUS DEL MONTE Y SANTOS SUAREZ	
Zapote 24	I-2222
Quiroga y Delicias	I-7777
10 de Octubre 280	I-7373
10 de Octubre 204	X-3933
LUYANO	
Calzada de Concha 4	X-2223
Calzada de Luyanó 101	I-7877
Calzada de Luyanó 211	X-2216
CERRO	
Calzada del Cerro 558	I-7303

NOTA: Este grupo deberá prestar el servicio público todo el día y la noche de los Domingos siguientes:

Febrero 3: Marzo 17: Abril 28: Junio 9: Julio 21: Septiembre 1º: Octubre 13: Noviembre 24.

CALLOS

Usted obtendrá el precio que pueda pagar, por sus callos, juanetes y uñas encarnada (trabajo sin bisturí, sin dolor), hablando con nosotros en Villegas 50. Callista Alfaro. Recomiendo los productos de goma "Piesiloides" letra B, a los que quieran curarse con 25 centavos, haciendo lo que dice el prospecto en Sarrá, Johnson y boticas. Instrucciones: M-7585.

VITI

ALGO BUENO

SUSCRIBASE AL "DIARIO DE LA MARINA"

AGUA MINERAL "LA COTORRA"

Telefonos oficiales:

X 2736 Y A-2568

CUATRO VECES PURA

POR LA ROCA DE SUS MANANTIALES
POR SUS FILTROS DIAFANIZADORES
POR LOS RAYOS ULTRA VIOLETA
POR SUS ENVASES ESTERILIZADOS

Unicos manantiales clasificados por Sanidad como de Primera Categoría.

DIRECCION DE SANIDAD

ESTE MANANTIAL DENOMINADO "LA COTORRA" HA SIDO CLASIFICADO DE PRIMERA CATEGORIA Y AUTORIZADO SU USO DE CONFORMIDAD AL EXPEDIENTE Nº 43 CON FECHA 8 DE DICIEMBRE DE 1923

ESTUDIO VALLS

EXCEMICIDA

MADAME SENTOURE

Maravillosa pomada francesa infalible para eczemas, herpes, psoriasis, ácido úrico, etc. Poderoso específico para llagas, úlceras crónicas. ¡Curas asombrosas! Venta: Sarrá, Johnson, Tacheuel. Depósito: Máximo Gómez 412. Dr. Morist.

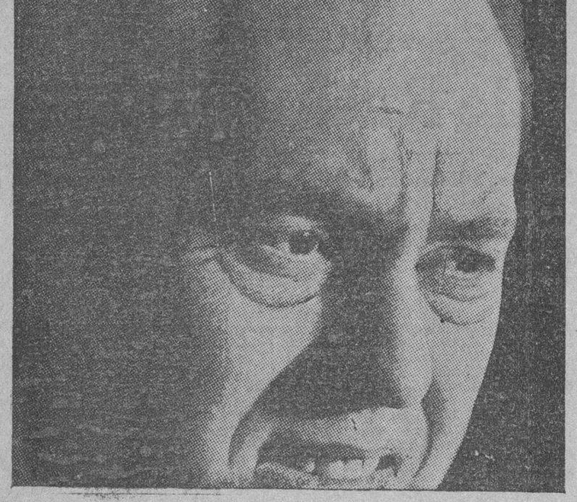

Reumáticos

La ciencia médica les advierte que las toxinas son la causa de sus terribles dolores y sufrimientos...

Para atacar la verdadera causa

de este mal, ustedes deben de buscar la manera más segura, rápida y natural de ayudar a su sangre no solamente atacar sino eliminar los venenos que invaden su organismo.

Las toxinas provienen por innumerables causas — tales como una bolsa de pus oculta en la raiz de un diente o la infartación de las amigdalas — por lo tanto es absolutamente necesario obtener alivio y eliminar las toxinas lo más pronto posible.

El reumatismo y los desórdenes que le acompañan, tales como la neuritis, dolores articulares y musculares, artritis, gota, etc desde tiempo ha ocupado la atención de la Ciencia Médica, pero al fin el gran descubrimiento se llevó a cabo, y es que cualquiera de estas terribles dolencias pueden desaparecer tan pronto se ataca la verdadera causa que la produce.

Los venenos en la circulación de la sangre continuarán su curso atacando los sensitivos nervios y tejidos, produciendo terribles dolores y sufrimientos, **a menos que no se evite con un remedio efectivo y científico.**

Después de haberse descubierto la verdadera causa que produce el reumatismo, otro gran descubrimiento se llevó a cabo, el cual según manifiestan los médicos, hará que el reumatismo sea cosa del pasado. Este nuevo y maravilloso descubrimiento es uno de los medios más efectivos y seguros para combatir el reumatismo. Es el descubrimiento más reciente de la química Alemana, la cual ha dado estos productos tan beneficial al mundo; la Aspirina para el dolor de cabeza, y la Novocaina, para la odontología indolora.

Este valioso descubrimiento para la humanidad, se llama Rheunesia y actúa de tal manera que inmediatamente ayuda a la sangre a expulsar esos violentos venenos, neutralizando las materias tóxicas, lo mismo que la Magma de Magnesia neutraliza las acideces estomacales, aliviando así instantáneamente el dolor.

La Rheunesia es elogiada por miles de personas que sufren de reumatismo, aún por aquellos que su caso es avanzado y pertinaz. Los cansados músculos recuperan su vida y flexibilidad las articulaciones se aflojan y todos esos terribles dolores y punzadas cesan inmediatamente.

Ustedes dében probar este nuevo y científico descubrimiento al momento. No pierda tiempo y dinero en remedios que resultan muchas veces perjudiciales — ustedes deben atacar la verdadera causa que produce sus trastornos. La Rheunesia terminará con sus dolores y sufrimientos. Compre una caja hoy. Se vende en todas las buenas Farmacias. Precio: $1.90.

M.E.C.D. 2016

LOS INCORPORADOS NO PUEDEN SER ALUMNOS DE ESCUELAS DISTINTAS

Se ha llamado la atención del Director del Instituto de Santa Clara por aparecer en listas de un colegio alumnos de otro

LA PRIMERA ESCUELA DE AVICULTURA EN CUBA

Hay el propósito de crear además una Escuela Vocacional en la Habana. Gratificaciones. Exámenes. Excursión de maestros

El señor Secretario de Instrucción Pública dirigió ayer una comunicación al señor Director del Instituto de Segunda Enseñanza de Santa Clara, manifestándole que, en su carácter de Inspector de los Colegios Incorporados, que le dá el artículo 4 del decreto número 600, de 23 de abril de 1929, debe cuidar, según determina el inciso 2º del citado artículo 4, de que se cumplan las condiciones exigidas en el Reglamento, velando porque los alumnos que aparecen en las listas de un colegio, no estudien en otro, pues violan los artículos 116 y 124 del referido Reglamento. Este hecho ocurrió con respecto a los alumnos que aparecían en las listas de los colegios incorporados "Nuestra Señora de Monserrat", de Cienfuegos; y "Champagnat", de Caibarién, que estudiaban en otros colegios.

ESCUELA DE AVICULTURA

La revista "Trinidad Progresiva" tiene el propósito de fundar la primera escuela avícola de Cuba.

Sus bases y reglamento han sido enviados a la Secretaría de Instrucción Pública para su estudio; aunque no han sido recibidos todavía oficialmente.

ESCUELA VOCACIONAL

Se han trasladado al señor Superintendente General de Escuelas un escrito del señor Juan Darín, que se propone establecer en la Habana una Escuela Vocacional.

MR. G. L. SWIGGETT

El señor Secretario de Instrucción Pública ha trasladado al doctor Ramiro Guerra Sánchez, presidente del Comité Interamericano de Educación, un escrito del señor Glen Levin Swiggett, en el que le manifiesta que ha salido de la Habana para Sud-América, por lo cual debe retener toda la rorrespondenria dirigida a él hasta que regrese, en 1 de Ortubre próximo.

PENSIONADO DE ESCULTURA

Se han recibido en la Secretaría de Instrucción Pública el certificado de asistencia a clases del pensionado de escultura en Madrid, señor Ernesto Navarro.

En él se especifica que el señor Navarro aprovecha singularmente las clases.

LA EXCURSION DE MAESTROS A LAS VILLAS

La Comisión organizadora de la excursión a Las Villas después de un cambio de impresiones con el Gobernador de aquella provincia y otras autoridades, oído el parecer también de las comisiones organizadoras de los recibimientos en las distintas localidades y el de gran número de compañeros que quieren participar de la excursión, ha tomado el acuerdo de transferirla para el próximo día 3 de Agosto.

Ha quedado ya definitivamente aprobado el siguiente itinerario que es imposible aplazar ni modificar:

Agosto 3.—12 de la noche. Salida de la Estación Terminal.

Agosto 4.—6 a. m. Llegada a Santa Clara, donde se hará una parada de dos horas para rendir un homenaje floral ante a tumba que guarda los restos de los padres del Honorable señor Presidente y ante la estatua de Marta Abreu.

Agosto 4.—11 y 30 a. m.—Llegada a Sanct Spíritus y permanencia hasta las dos de la madrugada.

Agosto 5.—6 a. m. Llegada a Trinidad, permaneciendo hasta las dos de la madrugada.

Agosto 6—6 a. m. Llegada a Remedios, permanencia en Remedios hasta las 11 a. m., en que saldremos para Caibarién en automóviles. Permanencia en Caibarién hasta las dos de la madrugada.

Agosto 7.—6 a. m. Llegada a Sagua permaneciendo hasta las cinco p. m.

Agosto 7.—7 p. m. Llegada a Colón en viaje de regreso.

Los compañeros que deseen más datos pueden dirigirse a la Asociación Nacional de Maestros, Consulado 20, bajos, teléfono A-3934.

GRATIFICACION

Se han pedido informes al Director de la Escuela Elemental de Comercio de Santiago de Cuba, respecto a la gratificación que solicita el doctor Antonio Reyes.

SOBRE EXAMENES

La Secretaría, evacuando una consulta del señor Antonio Arias García, ha manifestado que los exámenes extraordinarios de Septiembre no pueden versar sobre asignaturas distintas a las reprobadas en Junio.

MAS GRATIFICACIONES

El señor Secretario ha manifestado al señor Director de la Escela Elemental de Comercio de la Habana, que las dos gratificaciones que aparecen en el presupuesto 1929-1930 deben ser abonadas a los profesores que las percibían el curso próximo pasado.

APUNTADOR DE BOLITA

Comunica el Jefe de la Policía de Cienfuegos, que fué detenido Zenón Salabarria Salabarria, por apuntador de bolitas. Se le dió cuenta al Juzgado Correccional".

PARA ESTO

USE ESTO

Dulces y helados, deliciosos y tentadores, pueden prepararse con la Leche Evaporada "St. Charles." Son más finos y saben mejor. Poseen aquel gusto a crema y a mantequilla tan rico y tan apreciado.

La Leche Evaporada "St. Charles" presenta siempre la misma calidad uniforme. Es de una riqueza dos veces mayor que la leche ordinaria, siendo a la vez de muy fácil digestión.

Tenga siempre unas cuantas latas a mano y así tendrá siempre a su alcance una provisión de leche pura y limpia, lista para emplearse, conveniente y económica.

Y no se olvide de guardar las etiquetas de "St. Charles" que representan un valor canjeable por premios.

LECHE EVAPORADA

"ST. CHARLES"

NESTLE & ANGLO-SWISS CONDENSED MILK Co.

Sucursal de la Habana, A. Almasqué, Director

DR. PINEDA

"Titular" de la "Asociación Nacional de Cirujanos".

Cirujano del Sanatorio "La Purísima Concepción" de la "Asociación de Dependientes". Cirugía en general especialmente, estómago. Reanuda sus consultas en Avenida de Columbia 17, Buen Retiro. Telf. FO-7433.

LOS TRASTORNOS DIGESTIVOS EN LOS NIÑOS REQUIEREN UNA GRAN ATENCION

El estudio cualitativo que es la base fundamental de todo estudio dietético es asunto al que debemos prestar la mayor atención.

La experiencia nos enseña que el mejor alimento para el niño es aquel que se adapta a la capacidad digestiva del mismo y tiende a su nutrición y desarrollo.

No es esta una cuestión de recomendar una leche más o menos fuerte, si resulta intolerable y por lo tanto contraproducente y dañina; es necesario una leche que por la proporción de sus componentes resulte compatible con el poder digestivo del niño.

El estudio del tanteo o porcentaje de los componentes de una leche debe estar en relación directa con la capacidad digestiva del lactante. El médico de niños conoce esta materia y tiene en sus manos dos tipos de LECHE KEL que puede determinar la fórmula más conveniente al enfermo.

Esta leche mantiene fijas las calorías necesarias en proporción a la dosis indicada.

Hagamos el dignóstico y la indicación después; busquemos el origen, y podremos aplicar el tratamiento adecuado. La LECHE KEL ha respondido siempre a las indicaciones del médico y ha sido un auxiliar importante en los casos que ha necesitado su empleo.

7858 1 d 18.

NO MAS CANAS

Bastará disolver en agua una caja de Polvo ORLEX y aplicar la tintura para teñir el cabello o el bigote del color que se desee. ORLEX además de teñir el cabello lo pone suave y sedoso. No hay razón de continuar pareciendo viejo cuando puede uno o una rejuvenecerse usando una tintura fácilde preparar y de aplicar. Compre ORLEX en la botica.

INTERCAMBIO DE CUBA Y BRASIL

Un muestrario de industrias cubanas se enviará a S. Paulo

La Sceretaría de Estado da cuenta a la Secretaría de Agricultura, Sección de Fomento y Expansión Comercial, que el Sr. Agregado Comercial del Brasil, por recomendación del Sr. Ministro de Relaciones de su nación, solicita se le faciliten catálogos, prospectos, fotografías y muestras de las principales industrias cubanas para exhibirlas en el Centro de las Industrias de Sao Paulo, Brasil, con objeto de mejorar el intercambio comercial cubano-brasileño. A la vez se pone dicho centro a disposición de nuestro Gobierno para que haga uso del mismo como centro de propaganda y defensa de los productos cubanos.

La Secretaría de Agricultura por este medio llama la atención de los señores industriales de la República hacia el valioso ofrecimiento que nos hace el Brasil, recomendando a cuantos tengan interés en exhibir sus productos en aquella floreciente nación, envíen sus muestrarios, catálogos, fotografías, etc., al Sr. Ildefonso d' Abreu Albano, Agregado Comercial del Brasil en Cuba, quien sin costo alguno para los industriales cubanos, hará llegar a su país las muestras, productos, catálogos y prospectos que se le remitan, debiendo ser enviados estos últimos por triplicado.

La Secretaría de Agricultura estima que es una buena ocasión que deben aprovechar los industriales cubanos para que se conozca en el Brasil los productos de la industria nacional. En la Sección de Fomento y Expansión Comercial, se hará a quien las solicite las informaciones que desee sobre el particular.

Se ruega a los señores industriales que manden muestrarios o prospectos, lo comuniquen por escrito a la Sección de Fomento, para los fines oportunos.

OFICINA DE CORREOS EN LA METROPOLITANA

Ayer quedó inaugurado en la Oficina de Correos, situada en la Metropolitana, O'Reilly y Aguacate el nuevo servicio de Giros Postales.

PODER DE VENTA para ANUNCIANTES

Sus anuncios excitan mayor interés si están compuestos por

Alfredo G. Jiménez

Propagandas comerciales

Teléf. I-5698.

PARA COBRANZA DEL IMPUESTO

Vence el término del de Uno y Medio el día 31 de julio

ASISTENCIA PERSONAL

Deben presentarse en la Zona Fiscal los propios interesados

La Sección del Uno y Medio por Ciento, cuya Jefatura desempeña el señor Juan A. Alemán, nos ha facilitado la siguiente nota, para conocimiento de los contribuyentes:

"La Sección Central del Impuesto del uno y medio por ciento, en su deseo de armonizar los intereses del Fisco con los de los contribuyentes, reitera a éstos que el día treinta y uno de Julio actual, a las cinco de la tarde, vence el término para el pago voluntario de este Impuesto, incurriendo los que no lo efectuaren en un recargo del 25 por ciento sobre la cantidad a tributar.

Asimismo se advierte a los señores contribuyentes que una vez terminado el actual período de cobranza, este Departamento, por medio de sus inspectores, llevará a cabo una activa fiscalización a los morosos y defraudadores, con objeto de exigirles el cumplimiento de sus abligaciones tributarias, aplicando cuando proceda las penalidades señaladas por la Ley.

También se llama la atención de los contribuyentes acerca de la conveniencia de que personalmente concurran a las Administraciones Fiscales o se hagan representar por persona de su absoluta confianza para abonar el Impuesto, pues la Administración no puede tener en cuenta en ningún caso que el importe del tributo haya sido entregado a tercera persona y que ésta no lo ingresare en la Oficina Recaudadora correspondiente, para eximir de las responsabilidades en que se incurriere por la falta de pago.

Habana, 17 de Julio de 1928. — Juan A Alemán, Jefe de la Sección.

SUSCRIBASE AL "DIARIO DE LA MARINA"

EXTRADITARAN A UN DELINCUENTE

La Policía Secreta lo irá a buscar a Santo Domingo

EL AGRADECIMIENTO DE LOS OBREROS

Miguel Tristá, Presidente del Gremio de Escogedores de Esperanza, dirige telegrama al señor Secretario de Gobernación, Gral. Delgado, dandole las gracias, en nombre de la Asociación por la pronta y acertada intervención que tuvo en el conflicto surgido entre el Gremio y las escogidas.

RIFA PROHIBIDA

Jesús Randulfo Rodríguez, de Cienfuegos, fué acusado en aquella ciudad de rifa no autorizada. Prestó fianza.

UNA EXTRADICION

Habiendo solicitado la Secretaría de Estado, la designación de detectives de la Policía Secreta Nacional, para trasladarse a la República dominicana, para extraditar a Pedro Acosta Miranda, Felipe García Muñoz y Juan Menéndez Rodríguez, condenados por la Audiencia de Oriente, que se hallaban cumpliendo condena en la Cárcel de Santiago de Cuba, de donde se fugaron y fueron luego detenidos en la República de Santo Domingo, se ha dirigido por comunicación por el Sr. Secretario, al Jefe de la Policía Secreta para la designación de los detectives que han de conducirlos a esta República, a los expresados extraditados.

MOVIMIENTOS DE PENADOS EN LAS CARCELES DEL INTERIOR

Cárcel de Camagüey, ingresaron: Victoriano Torriente, procesado por robo; José Guevara, homicidio; Juan Valera, robo; Tomás Batista, robo; Fernando Sagaró Artola, robo; Francisco Fernández Huerta, condenado por amenazas.

En la de Cienfuegos, Ingresaron Julio Alba Junco, condenado por una falta de uso de arma sin licencia.

La de Pinar del Río, ingresaron: Altagracia Mitjans a cumplir 60 días por amenazas.

En la de Remedios ingresaron Gaspar Viejo Muñoz por disparos, Ramón Arias por hurto; Raul Rubio González, condenado por hurto; Gumersindo Díaz González, por lesiones; Antonio Treto Rivero por amenazas; Faustino García Loyola, rapto.

En la de Holguín: Ingresaron. José Montalvo Herrera, estafa; Pedro Haití, robo; Prisciliano Verdecia Tejeda, por lesiones; Francisco Concepción González, por estafa.

En la de Remedios quedó en libertad Alejo Benitez González por hurto

En la de Bayamo, ingresó Lucas Evangelista Espinosa, por rapto e Isidro Calderón por rapto y fué puesto en libertad Antonio Díaz, por hurto.

En la de Cienfuegos Oscar Castro Navajas por rapto.

En Santa Clara, Ingresó José Justo Martínez por rapto; Antonio o Agustín Fernández Taboada por robo; Ramón Nonnato García Torres por rapto.

En la de San Diego del Valle, ingresó el penado Jesús Estrada Sánchez.

En la Carcel de la Habana, quedó en libertad Gregorio Sainz Rosas y Godoy por atentado.

ROBO

Comunica el Jefe de la Policía de Cienfuegos, que en la bodega del asiático Emilio Chen, se efectuó un robo en la noche del día 15. Se levantó acta y se dió cuenta al Juzgado.

UN AHORCADO

Comunica el Jefe de la Policía de Matanzas, que se ahorcó Miguel Domínguez vecino de la Finca Matil, de Chirino, ignorándose la causa de su determinación.

INTENTARON ROBAR

Comunica el Jefe de la Policía de Cienfuegos, que se levantó diligencias y se dió cuenta al Juzgado, por que en la tarde de ayer se intentó un robo en la bodega de Julio Montero Calvo, sita en San Fernando y Tacón.

RIFA

El Jefe de la Policía de Cienfuegos, da cuenta de que fué detenido Jesús Bandulfo Rodríguez, por el delito de rifa no autorizada; se dió cuenta al Juzgado correspondiente.

SIGUE LLEGANDO MAS NUMERARIO

Cerca de tres millones de pesos de la nueva emisión

NOTICIAS DE HACIENDA

Cesantías, renuncias y varios nombramientos de empleados

La Secretaría de Hacienda ha intervenido, por la Sección de la Moneda en la importación de numerario, o sean billetes americanos de la nueva emisión, de $1, $2, $5, $10 y $20, efectuadas por la Agencia del Federal Reserve Bank of Atlanta; The National City Bank y The Chease National Bank of the City of New York, ascendente a unos tres millones de pesos.

Ayer solamente importó la agencia del Federal Reserve $1.200.000 00 en billetes de $5.00 y $10.00.

CESANTE

Ha sido declarado cesante el Sr. Rubens Potts, escribiente del Negociado de Contaduría de la Sección de Pensiones y Jubilaciones.

NOMBRAMIENTO

Ha sido nombrado patrón de la lancha de la Aduana de Bahía Honda, el señor Waldo Ruiz.

RENUNCIA ACEPTADA

Ha sido aceptada la renuncia presentada por el señor Alfredo Borges escribiente de la Aduana de Baracoa y se nombra en su lugar al señor Rafael J. Gorgas, y al señor Gorgas se le acepta la renuncia presentada de inspector de la Aduana de Santiago de Cuba y se nombra al señor Alfredo Borges.

OBRAS EN LA VIBORA

La División de Alcantarillado ha dado cuenta de los trabajos que está llevando a cabo en las calles de la Víbora, mejorando la red del alcantarillado en las calles de Estrada Palma y otras, enclavadas en aquella zona.

Fruta Tropical Hecha en Cera

Se modelarán con destino al Museo Comercial de Filadelfia

El honorable señor Secretario de Agricultura, ha felicitado al señor Cecilio Aguiar, inspector Oficial Quinto, de Sanidad Vegetal, por la admirable colección de 72 frutas tropicales que ha modelado en cera, con destino al Museo Comercial Permanente de Filadelfia, cuyas frutas se encuentran depositadas en una de las vitrinas del referido Departamento de Sanidad Vegetal, y las que han sido vistas por innumerables personas y entre estas el doctor H. E. Stevens, patólogo de plantas del Laboratorio Experimental de Orlando, Estado de Florida, Departamento de Agricultura de los Estados Unidos de Norte América, en su reciente visita a esta capital, apreciando el valor de esta colección en más de mil pesos, haciendo grandes elogios del trabajo realizado por el expresado señor Aguiar, manifestando que a la vez del valor artístico tenían el de aparecer en las mismas algunas de las plagas y enfermedades que afectan a dichas frutas, que es un trabajo sumamente difícil de imitar, en cuyo arte es un especialista el repetido señor Cecilio Aguiar.

LA REGENTE

NEPTUNO Y AMISTAD

Cuando necesite hacer un regalo que tenga gran presencia y le cueste poco dinero pase a ver las preciosidades que en alhajas de gran fantasía y de última moda tiene "La Regente". Le aseguramos que no encontrará nada mejor, ni más caprichoso por menos dinero. Damos dinero en todas cantidades, al interés más bajo de plaza.

CAPIN, GARCIA Y Cía.

CON UNA CARA bien rasurada, un peinado esmeradamente hecho y unas gotas de perfume en nuestro pañuelo no es lo suficiente para que seamos juzgados de aseados y pulcros.

El aseo, la pulcritud y limpieza de nuestro cuerpo se refleja en la ropa interior que usamos.

~ VITI ~

de alta calidad.

CONSULADO GENERAL DEL PERU

Pongo en conocimiento de los ciudadanos peruanos residentes en esta República que, por decreto del Supremo Gobierno de 30 de Abril del presente año, se ha resuelto que para la expedición o visación de pasaportes, como también para cualquier asunto de carácter general o particular en que tenga que recurrir a este CONSULADO GENERAL, es indispensable, la exhibición de las libretas de "CONSCRIPCION MILITAR" o "ESCEPCION ABSOLUTA".

Habana, Julio 15 de 1929.

ALFREDO DE LA FUENTE, Cónsul General del Perú.

MADRE, DÉLE AL NIÑO SOLA O CON EL PECHO LECHE KEL Y AUMENTARA SU DESARROLLO Y NUTRICION.

Un automóvil Dodge Brothers superior

Raras veces encontrará usted un automóvil de aspecto exterior digno de admiración tan instantánea—o de un funcionamiento que inspire confianza tan absoluta—como el nuevo Dodge Brothers Seis.

Su carrocería de una sóla pieza es tan elegante y silenciosa como firme y resistente. Su motor y el chásis están dotados de innumerables perfeccionamientos y adelantos modernos.

Todo lo que podría esperarse de un producto de la Dodge Brothers, inspirado y garantizado por Walter P. Chrysler, está englobado en este automóvil—incluyendo su bajo precio.

EL NUEVO DODGE BROTHERS SEIS

PRODUCTO DE LA CHRYSLER MOTORS

189-S

Ortega y Fernández

Edif. Dodge Brothers: 23 y P

Exposición: Prado 47

M.E.C.D. 2016

AGUAS
DE
MONDARIZ

Cura radicalmente las dolencias del estómago, hígado y riñones.

Campamento de los Rotarios

La carta semanal enviada a los asociados rotarios por la Secretaría del Club, encierra una sorpresa: la del campamento, casa o como quiera llamársele, del Rotary Club de la Habana.

Los rotarios se van del "roof" del Plaza al del Sevilla.

Hay otros asuntos igualmente interesantes en la carta semanal, por lo que estimamos reproducirla íntegra. Dice así:

Habana Julio 16 de 1929

Querido compañero:

Me es muy grato comunicarte que nuestra próxima reunión será en una "nueva casa", en el hotel Sevilla Biltmore y a las 12.30 p.m., exactamente, el jueves próximo día 18.

La curiosidad de algo nuevo unido a lo amena que esperamos resulte esta sesión me hace rogarte, encarecidamente que no faltes a ella, mostrando así tu buen deseo de cooperar con la Directiva que está laborando con verdadero entusiasmo.

Es importante también tu presencia porque se va a tratar de un problema suscitado entre dos compañeros, nombrándose un tribunal para que decida a quién le pertenece la razón.

Debes tener presente que a parte de faltar a tus deberes rotarios si no asistes, tendrás que pagar una multa igual al costo del almuerzo, ya que este es un acuerdo firme de la junta general, además de la Directiva, que canceló todas las licencias irregulares basadas en causas que el rotarismo no puede considerar.

Confiamos que te ha de agradar todo; la nueva casa el menú, el trato, y que será la sesión lo suficiente amena para que haciendo labor rotaria salgas complacido.

El costo del cubierto de $1.50 (con tabaco) deberá ser satisfecho a la entrada como en la sesión anterior.

Excusa lo extenso de ésta, pero he deseado no dejar nada en el tintero.

A las 12.30 p.m. del jueves te esperamos en el hotel "Sevilla".

Tuyo muy rotariamente.

Rotary Club de la Habana.

Sergio HERRERA,
Secretario.

Hoy tendrán sesión-almuerzo primero en el nuevo local

LA CARTA ROTARIA

Se resolverá la cuestión surgida entre dos rotarios

MISCELANEA

Por Luis Somines

POPULARIDAD

Todo el mundo cree que ser popular es algo tan bueno como los cigarros especiales de La Gloria. Además, la gente cree que hacerse popular es harto difícil. No caen en la cuenta que lo mismo se puede alcanzar la popularidad por ser tan listo como el doctor Asuero, que por ser tan infeliz como aquel pobre mendigo que pululaba por bajo los arcos del antiguo Centro Asturiano, y a quien todo el mundo conocía por el sobrenombre de Capalarrata.

Pues bien. Yo que me jacto de ser popular, y no de los que pertenecen al partido político de ese nombre... (La política pal gato) tengo para mí, que la popularidad es una de las mayores desgracias que pueden caerle a cualquiera. Algo así como llegar a carecer de corbatas Rusque llanas y vermú Pemartín, un señor carente de esa fatalidad, puede hacer lo que le de la gana sin que nadie se entere.

Una persona popular lleva siempre sobre sí los ojos de Argos, que, según la mitología, era un príncipe argivo, todo ojos, a quien Mercurio adormeció y mató. Quiero decir, y fáilteme el chocolate La Gloria, si no es cierto, que un hombre popular tiene que andar atado de pies y manos, en línea recta constantemente, so pena de que todo el mundo se entere de lo que ha hecho.

A veces me asusta pensar, qué sería de mí, si en vez de llevar una vida tonta y morigerada, tirando al franciscanismo, me diera por entregarme al juergueo, que es el disfrute. Me asusta pensarlo, porque sin hacer nada que salga de lo corriente y soporífero que tiene la vida, todo el mundo está al tanto de los pasos que doy durante la semana.

—Ayer,—dice uno—te vi a las tres de la tarde en Obispo 66 mirando las flores que tienen Langwith y Co., en sus vidrieras.

—El sábado pasado,—cuenta otro—estabas a las cinco de la tarde en la famosa Diana, hablando con Manuel Sánchez, principal dueño de Los Precios Fijos. Por cierto que ha puesto a la venta unos trajes para damas, a setenta y cinco centavos, que valen lo menos el triple.

Y lo que más me asusta de todo esto, es que son ochenta o cien personas quienes me dicen lo mismo. ¿Qué sería de mí si hiciera algo fuera de lo corriente? Luego, un hombre popular ha de invertir la mayor parte del tiempo cambiando frases de afecto real o fingido, con infinidad de personas. La popularidad no le deja caminar cincuenta metros sin que tenga que detenerse por lo menos dos veces.

La popularidad hace que todo el mundo se crea con derecho a tratar a uno de tú y a que convide en el café La Florida de Obispo y Monserrate a tomar un cocktail... o varios.

El hombre verdaderamente popular no conoce a la centésima parte de la gente que lo conoce a él, y pasa la pena negra queriendo recordar el nombre del que le habla; el hombre popular llega tarde a todas partes porque en todos sitios lo detienen. Muchas más razones podía aducir en contra de la malhadada popularidad, pero el espacio de esta primera parte no me deja lugar más que para maldecir de ella.

. . . . . .

No fatigue su cerebro pensando en lo que le va a regalar a su médico, abogado, amigo, etc., etc.

Las corbatas y pañuelos bordados de La Rusquellana son bien recibidos por lo práctico que resulta el regalo.

Hablando de lo que acontece en la India, dice el popular poeta y escritor Rabindranath Tagore, que "Europa ha solucionado el problema de clases por medio de revoluciones".

Lo cual me hace creer que estará muy al tanto de lo que acontece en la India, respecto a los problemas de razas y clases, pero en cuestiones europeas el hombre está pez...

No busque precio, exija calidad, piense que sus ojos merecen lo mejor de lo mejor. El Telescopio de San Rafael 24 tiene los cristales y armaduras que Vd. necesita. Visite esa casa.

Noticias interesantísimas.

"El Embajador Mr. Moore pasará pronto por la Habana, procedente del Perú".

En este momento voy a encender un delicioso cigarrillo "Delicias de la Gloria" para continuar trabajando.

Hablando del desastroso final del viaje de Paul Muller, el famoso nauta que atravesó el Atlántico desde Europa a Cuba, en un pequeño bote, dice un colega:

"Nada habían podido las olas del Atlántico contra su modesta cascarita de nuez, arbolada con una vela de tamaño que podríamos decir poco mayor que el de un pañuelo de bolsillo", etc.

¡Ya lo creo que lo podían decir; tantas tonterías se dicen en el mundo!....

Pero lo más conveniente es que sepa el lector que La Bilbaína de Neptuno 3 sirve deliciosos sandwichs hechos con riquísimo jamón y queso al mínimo precio de diez centavos.

CANTARES

Tus sueños y mis sueños
comprenden uno;
¡sin jamás separarse,
quererse mucho!

BELLAS ESTATUAS DE MARMOL "CASA MANFREDI"

Siempre que miro a los cielos
al cielo mi beso envío;
con el beso de mi madre
se encontrará en el camino.

También el lector encontrará en todos los pueblos de la República las bellas coronas de biscuit fabricadas por Novoa y Co., de Sol 70. Es el recuerdo que más perdura.

Proverbios de Salomón.

Mejor es un bocado de pan seco con gozo, que una casa llena de banquetes con pendencias.

Como la polilla al vestido y la carcoma a la madera, así la tristeza daña al corazón del hombre.

También daña al estómago la dispepsia, pero se cura pronto tomando tras las comidas la Pepsina y Ruibarbo Bosque.

EPIGRAMA

Dijo un orador demócrata
en un mitin a las hembras:
—¿Queréis abolir las quintas
que a vuestros hijos se llevan—
Y en cuanto apenas le oyeron,
gritando como unas fieras,
prorrumpieron:— ¡Que se "abo-(lan"!
¡Que se "abulan"! ¡Que se "abue-(lan"!

Lo que debe abolirse son esos medicamentos que no dan resultados satisfactorios y tomar cuanto antes las Píldoras Orientales que dan tersura y bellas líneas a los bustos flácidos de las damas. Pídalas en todas las boticas.

De utilidad.

Para limpiar las jaulas de los parásitos que tanto molestan a los pájaros se saca a éstos provisionalmente de la jaula infectada, se la lava bien y después se la unta exterior e interiormente con bencina, dada con un pincel. Se pone después la jaula al sol para que se evapore la bencina, y al cabo de un par de horas se puede volver los pájaros a su habitación sin temor a los parásitos.

Más útil que la receta anterior le será leer con detenimiento el famoso libro "Las Veinte curas del Abate Hamon" que da sanos consejos para no perder la salud, así como para recuperar la perdida. Pídalo al doctor Ramírez, Apartado 1244, Habana, y se lo enviará gratis.

Frégoli Diplomático.

El inolvidable Frégoli hacía una maravillosa "maquietta" del rey Humberto de Italia.

Trabajando en Lisboa en momentos en que había habido cierto entredicho diplomático entre Italia y Portugal, las autoridades de la capital portuguesa le aconsejaron que se abstuviese de hacer la parodia del monarca italiano, porque podía dar lugar a manifestaciones hostiles por parte del público.

—Un rey—respondió Frégoli— da la cara ante todos los peligros, como siempre.

Y, en efecto, hizo la "maquietta". Al presentarse como Humberto, el rey de Portugal, que asistía a la representación, se paró en su palco. El público le ovacionó y se terminó el entredicho entre ambas naciones.

Géneros ingleses inmejorables; corte elegantísimo; confección esmerada; precios razonables. Es lo que le ofrece y garantiza La Nueva Retreta, de Monte 15, a todo caballero.

En un examen.

En la Facultad de Medicina:

El profesor.—Dígame usted una enfermedad mortal.

El alumno.—La hemorragia nasal...

El profesor (asombrado). ¡Qué barbaridad; esa es fácil de contener!

El alumno.—Sí, pero si no se contiene...

La mejor merienda para sus hijos es un sandwich de galleticas de soda con queso crema Philadelphia y azúcar. Resulta tan exquisito y es a la vez tan altamente alimenticio que sus hijos no desearán otro.

Usted debe saber que...

Los nativos del desierto de Arabia no fuman ni toman ninguna clase de bebidas alcohólicas.

La primera campana de buzos se usó en las costas de Mull, por el año 1669, para recobrar objetos del naufragio de uno de los buques de la armada española.

Zapatos elegantísimos de exquisito corte y pieles inmejorables los consigue a precios módicos en la popularísima peletería "El Mundo" del Reina 33, que es donde se surten las damas bien.

Nota final

Un avaro llevó a su hijo al teatro, y en uno de los entreactos el chico se asomó al antepalco para ver la sala.

—Ten cuidado, pequeño, no te caigas abajo.

—¿Por qué, padre?

—Porque las localidades de abajo pagan el doble.

Si se surte de trajes hechos en los grandes almacenes "Le París", de Zulueta y Neptuno, Manzana de Gómez, o en "Cincinnati" de Egido 23, pagará el precio mínimo y llevará mercancía de primera. Centenares de caballeros elegantes acuden a esos almacenes.

El colmo de un dormilón
Acostarse en el lecho de un río.

Todo a $2.00

HE AQUI la grata sorpresa que damos hoy. A la mente del público acudirá el recuerdo de nuestras anteriores y formidables ventas de TODO A $2.

Iguales gangas que en las ventas anteriores de TODO A $2, disfrutará el público en esta ocasión.

Recuerde el éxito de las ventas anteriores TODO A $2 y procure ser de los primeros en llegar.

Vea mañana nuestro anuncio. En el publicaremos una relación de los artículos de esta nueva y sensacional venta de TODO A $2.

Para que Ud. pueda apreciar los estupendos artículos que daremos en esta venta TODO A $2, venga y vea hoy nuestras vidrieras.

Esta venta TODO A $2 comenzará Mañana, Viernes. Para mayor comodidad del público las puertas serán abiertas a las siete y media de la mañana.

SECCION X
obispo 85

INSTRUCCIONES AL DR. P. SOUSA

Para que facilite información referente a la Liga de Naciones

Antes de las doce del día abandonaron los Jefes de Negociados y de Secciones de la Secretaría de Estado sus departamentos con el objeto de concurrir junto con el Dr. Miguel Angel Campa, Director del Protocolo de la Cancillería al acto que se celebró en el palacio de la Presidencia con motivo de la imposición de las insignias de la Orden de Carlos Manuel de Céspedes a nuestro Embajador en los Estados Unidos, Dr. Orestes Ferrara. Por lo tanto fué un día muerto en la Secretaría.

EL DR. PABLO SOUSA Y PADILLA

Nos participaron en el Departamento de Estado que el señor Subsecretario había designado al Dr. Pablo Sousa y Padilla, uno de los más competentes empleados del Negociado de la Liga de Naciones adscripta al departamento del Exterior, para que tenga al tanto a la prensa de esta capital de todo el movimiento de la citada Oficina internacional.

Sobre nadie mejor que al Doctor Sousa ha recaído esta misión, quien aparte de sus dotes personales de caballerosidad es un inteligente factor en ese importante negociado.

ALUMBRADO URBANO

Se ha aprobado por el Sr. Secretario de Gobernación el acuerdo adoptado por el Ayuntamiento de la Habana, por el que se dispone recomendar al Alcalde Municipal, para que con cargo al Crédito que figura en el Capítulo 20, Adt. 20, relación de Egresos, número 80, se tome por el Ejecutivo Municipal la cantidad necesaria para sufragar los gastos que origine el alumbrado de las Plaza la Fraternidad, Paseo de Martí y Plaza del Maine.

PASAPORTES Y CIUDADANIAS

Relación de los solicitados en la Secretaría de Estado

Ramón Carrillo, José Conquero, Miguel Gistavo, Fernando Batllori, Alfonso Chang, Sui Chong, Juan Cunes, Varbille Montigue, Jacinto Chang, José Chang, Juan Acea, Carlos Manuel Reyes, María Luisa Cuesta, José Miguel País, Eduardo Evangelista Guillén, Juan Castells, Alberto Ramírez, Elogario Méndez, Micaela Sarría, Juan Manuel Miguel, José Francisco Triana, Hernán Pérez, Justo Rodríguez, Aladar Hajdu, Venancio San Pedro, Georgina Galinena, Carlos Pernia.

PASAPORTES VISADOS

Antonio Herrera, Dulce María García, Alfonso Cavana, Cornelio García, José Miguel Felipe, Joaquín Ramol, José Batista, Carlos Alvarez, Manuel Grenet, Armando del Castillo, Herminia Alvarez, Matilde Alvarez, Jesús Castellanos.

PASAPARTES

Rosa Franco, Antonio Herrera, Feliciano Martínez, Manuel Hernández, Roberto Antonio Hernández, Juan Néstor Bell, Alfredo de Sena, Tomás Hernández, Bonifacio Pérez, Ramona Coinel, René Pérez, Enrique Quiñones, Virgilio Ortega, Enrique Ponce, Miguel Bonnet, Carlos Pellón, José Mirabal, Alberto Ramírez, Adelaida Espejo, Agustín Gamio, Rafael Fernández, Félix Rosabal, Fernando Marcelino Arnold, Carlota Ojea, José García, Manuel Freire, Roberto Romero, Modesto Gutiérrez, Enrique Jiménez, José Acosta, Luis Díaz, Alfredo Guilloch, Ramón Granda, María Luisa Cuesta, Eugenio Pérez, Antonio Díaz, Neris Costa, Rafael Pérez, Juan Castell, Alberto Ramírez, Olegario Méndez.

COMENZARON A PLANTAR ARBOLES A LOS LADOS DE LA CARRETERA CENTRAL

Se ha impreso mayor actividad a diversos tramos de dicha vía, de acuerdo con las órdenes del Secretario

El Negociado de Caminos y Puentes, ha informado al Secretario del Ramo de haber comenzado la plantación de árboles a ambos lados de la Carretera Central, en los tramos de la Habana a Matanzas y de la Habana a Pinar del Río. A una distancia prudencial se plantarán laureles, majagua, pinos de Australia y ficos.

COMIENZO DE OBRAS

Se han iniciado las obras de construcción de un Parque en la ciudad de Trinidad, frente al Hospital de Paula. A más de los trabajos de jardinería y ornamentación, se le dotará de un buen sistema de alumbrado, por medio de cables soterrados.

INTENSIFICACION DE LOS TRABAJOS DE LA CARRETERA CENTRAL

Cumpliendo instrucciones del Dr. Céspedes, los ingenieros de las distintas Divisiones de la Carretera Central han intensificado los trabajos de construcción de la base de hormigón en sus respectivos tramos, a pesar de las dificultades que suponen ahora las lluvias continuas, pues desea el Dr. Céspedes que puedan quedar terminados numerosos tramos lo más pronto posible.

OBRAS EN LA ESTACION DE BOMBAS DE CASA BLANCA

Se están llevando a cabo importantes obras de embellecimiento en la Estación de Bombas de Casa Blanca, la que será rodeada de una verja de hierro con pilares de ladrillo. Además se están construyendo amplias aceras en todo su frente.

REPARACION DE UN FARO

Han terminado las obras de reparación del Faro Cayo Bahía de Cádiz, cerca del puerto de Cárdenas. Se han cursado las órdenes necesarias para que por los ingenieros del Negociado de Faros se lleve a cabo la recepción de las obras.

ONCE MIL OBREROS EN LA CARRETERA CENTRAL

Por la oficina encargada del control del personal se ha dado cuenta de que el promedio de trabajadores que se utilizan en las obras de la Carretera Central es de once mil obreros, correspondiendo la mayoría a la provincia de Oriente, especialmente en los tramos correspondientes a la Sierra Maestra.

CONSTRUCCION DE UN PUENTE

Se ha recibido un informe dando cuenta del estado de adelanto en que se hallan las obras del puente San Cristóbal, emplazado en el tramo de la ruta Central de la Habana a Los Palacios. Dicho puente es de armadura metálica, de doscientos pies de luz.

LICENCIAS DE FABRICACION

De acuerdo con las recomendaciones favorables del Negociado de Ensanche y Embellecimiento, han aprobado los expedientes sobre licencias de fabricación que a continuación se relacionan:

No. 1804, Sr. Manuel Rodríguez, calle Compromiso número 1, entre Luco y Justicia, Reparto "Ojeda"; número 1800, Sra. Carmine Ventriere, calle C 207, entre 21 y 23, Vedado, Reparto Medina; 1626, Sr. José N. Gelats calle G. número 44 entre 17 y 19, Reparto Medina.

SE REUNIRA EL 23 LA COMISION DE NAVIEROS

Por la Secretaría de la Cámara de Comercio de la República de Cuba han sido citados los miembros que integran la Comisión encargada de estudiar las reformas que deben introducirse en la Legislación el día 23 del corriente mes, a las 3 de la tarde, con el objeto de celebrar un cambio de impresiones y fijar y distribuir el trabajo que dicha Comisión ha de realizar.

Según damos a conocer en otra oportunidad, los Sres. que integran la referda Comsión son: Antonio J. Martínez Carlos Figueredo, Alvaro Ledón, Carlos Stoddard, Lucas A. Clark, Tomás A. Kerrigan, Julián Alonso y Federico Casteleiro.

Agua de Carabaña

EL PURGANTE UNIVERSAL

Para tener el cutis bello use el famoso JABON DE CARABAÑA

LA ALIANZA DE LASFEMINISTAS

Hoy se constituirá el comité Ejtv. del barrio de Dragones

La "Allanza Nacional Feminista" se constituyó en el barrio San Leopoldo en la casa Neptuno 187. Fué votada la siguiente candidatura:

Presidenta: Sra. María Coronas de Hernández. Vicepresidenta primera: Mercedes Balfeira de Tapia. Vicepresidenta segunda: Dulce María Chacón de Salas. Secretaria de actas: Srita. Matilde Oliveri. Vice de actas: Mercy Tapia. Tesorera: Sra. Amparo Puyol de Olivera. Vice: Srita. Isolina Dovale. Secretaria de correspondencia: Srita. América Castellanos de Pérez. Vice de correspondencia: Sra. Amalia Regueira de Vázquez. Vocales: Srita. María Brea, Srita. Justa Hernández, Sra. Victoria Valverde, Srita. Esperanza Govantes.

Hoy se constituirá el Comité Ejecutivo del barrio de Dragones, en el Colegio Sánchez Tiant, Reina 118.

La Dra. María Julia de Lara González, presentó una moción en la Junta celebrada por la "Alianza Nacional Feminista" el 9 corriente que fué aceptada por unanimidad en pasado martes 16. La moción es siguiente: anexar una especie de Cartilla para las madres al libro de Cívica que está al terminarse por la Srita. Hortensia Lamar, que según la autorizada opinión del Dr. Enrique José Varona en inmejorable el tratado de Cívica. Dicha Cartilla comprenderá enseñanzas, consejos y advertencias de las madres para la educación mental y física de sus hijos. La Alianza emprenderá pronto la tarea de estas enseñanzas en las Escuelas que así lo deseen gratuitamente disponiendo de un grupo de competentes maestras dispuestas a este hermoso y noble trabajo.

El Comité de la Alianza Nacional Feminista de Jesús del Monte invita al Ejecutivo de aquel barrio a la Junta que se celebrará el Sábado 20 a las 5 p. m., en Correa 1, domicilio de la Sra. Presidenta Rosa Arredondo de Vega.

LA ASOC. DE LA PRENSA Y EL HOMENAJE A FERRARA

Sin duda por la precipitación con que suelen redactarse las informaciones periodísticas, aparecen omitidos en la relación de la concurrencia al acto de ayer en nuestro estimado colega HERALDO DE CUBA el nombre del Presidente de la Asociación de la Prensa de Cuba, doctor Rafael María Angulo, y la de otros miembros que conjuntamente con el mismo llevaron la representación de dicha Institución.

Y como ello pudiera dar lugar a la sospecha de la falta de identificación de la Asociación de la Prensa de Cuba con el propósito y la significación del homenaje al doctor Ferrara, a ruego del doctor Angulo salvamos el error.

COLEGIO DE ABOGADOS DE LA HABANA

Convocatoria

De orden del señor Decano, tengo el honor de poner en conocimiento de los señores colegiados que la continuación de la Junta General Extraordinaria tendrá lugar **el Jueves 18 de los corrientes a las cinco de la tarde** en el local que ocupa el Colegio de Abogados calle de Cuba núm. 40 bajos, y que en dicha sesión se continuará la discusión de los proyectos de Código de Etica Profesional presentados a esta Junta por distintos colegiados.

Habana, 15 de Julio de 1929.

GONZALO ANDUX, Secretario.

† La Señora Aurelia González de Peón

R. I. P.

HA FALLECIDO

Y dispuesto su entierro para hoy jueves 18 a las nueve de la mañana, su esposo, hijos, hijos políticos, nietos, hermanos, sobrinos y demás familiares y amigos, invitan a sus amistades para acompañar el cadáver desde la Capilla del Sanatorio "COVADONGA", al Cementerio de Colón, por cuyo acto quedarán agradecidos.

Habana, 18 de Julio de 1929.

Luciano Peón y Cuesta, Aurelio, Providencia y Luciana Peón y González, Fidel Campa y José R. Fernández, Hilda, Aurelio y Aurelia Esther Campa y Peón, Rosario González Viuda de Senra y María González de Suárez (ausente). Juana Peón de Huerta (ausente), Elvira Ardavín Viuda de Peón, Benito Suárez (ausente), Lorenzo Huerta (ausente), Herminia, Carlos, Antonia y Aurelio Senra y González, Angel, Félix, Avelino y Albina Suárez y González (ausentes), Alberto, María Teresa y María Luisa Peón y Ardavín (ausentes), Francisco Pujol y Antich (ausente), Sergio Huerta y Peón, Rafael Junco y Cuesta, Cesáreo y José Cuesta y Junco (ausentes), Solís, Entrialgo y Ca. Dr. Elpidio Stincer.

NO SE REPARTEN ESQUELAS.

M.E.C.D. 2016

TRIANON

De color Beige claro con artísticos calados. Tacón alto y mediano.

REBAJADO A

$6.00

HNOS. ALVAREZ
Neptuno y San Nicolás
Teléfono A-7004

Baños de Mar **Las Playas**

Juan Corujo
D y Mar, Vedado.—Teléfono F-1272.
CONCIERTOS MATINALES TODOS LOS DOMINGOS

Nade! Los señores Médicos recomiendan el BAÑO DE MAR como el tónico más eficaz.

Omnibus en Linea y Baños
Las Playas del Vedado, el Balneario Distinguido.

De Sensación en Sensación
marcha "EL MUNDO"

En lo que va de mes el público ha podido apreciar todas estas atracciones en favor de nuestra clientela.

LA SECCION ECONOMICA

Originales modelos desde $2.99 hasta $4.99. Muy apropósito para la mujer que no puede gastar más y quiere un buen zapato. No hay oportunidad igual en toda Cuba.

DESCUENTO DEL 20 POR CIENTO A LOS CLIENTES DEL INTERIOR.

Sobre los precios de nuestro catálogo de Verano, hacemos esta sensacional rebaja. Es digna de aprovecharse e incitamos a que revisen el catálogo.

NUEVAS CREACIONES DE ULTIMA MODA

Con los más originales estilos europeos y americanos, hemos aumentado el valor de nuestras colecciones. "EL MUNDO" siempre anticipa los diseños de los más autorizados artistas del calzado.

MUESTRAS AMERICANAS SIN PRECIOS

Un enorme muestrario de una gran fábrica americana, lo hemos puesto a la venta sin precio. Son CINCO MIL PARES. Su valor salta a la vista. Estilos caprichosos. Pieles, telas y rasos de fantasía y de gran calidad. Alucina su exhibición. Procure verlos aunque no los compre ahora.

$4.99

De becerrillo naco en tono marfil con los perforados de tono cacao. Tacón alto.

$6.99

Fino estilo de glacé barquillo con vivos cacao. Tacón alto.

Los dibujos de este anuncio son de nuestra colección regular. Hay chic y distinción en ellos como en todos los zapatos del "templo de la moda".

COMPRAR EN EL MUNDO ES SABER COMPRAR.

$5.99

De glacé blanco con charol negro o con piel de rusia. Tacones: alto y militar.

EL MUNDO
REINA 33 FRENTE A GALIANO
J. PEREZ y Cía
Telef. A-4924
AL INTERIOR 50 CENTS. EXTRA

DENTOL

DENTIFRICO ANTISEPTICO
LIQUIDO
PASTA
POLVO
JABON

Maison FRERE 19 Rue Jacob. PARIS

HABANERAS

SANTOS DEL DIA

MARINA

De días.

Están hoy las Marinas.

Llegue mi primer saludo, con la expresión de los mejores deseos por su bien y su ventura, hasta la joven y gentil señora Marina Gómez Arias esposa del muy querido y caballeroso doctor Carlos Obregón.

Es el santo, y me complazco en saludarla afectuosamente, de la bella señora Marina Dolz de Tolón.

No recibirá.

Lo que traslado a sus amigas.

Celebra su santo en esta fecha la respetable señora Marina Oña de Abreu.

Marina Farias viuda de Noroña y su bella hija la señorita Marina Noroña.

Marina A'day de Artaud, que ofrecerá una fiesta bailable en su residencia de Jesús del Monte, en víspera de embarcar hacia el extranjero.

Y están de días las jóvenes damas Marina Cruells de Barinaga Marina Brenes de Alvarez y Marina Comas de Carcas.

Ahora las señoritas, entre las que recuerdo a Marina Govantes, Marina Otero y Marina Rodríguez Machín.

Marina Beltrán y Martínez, muy bonita, muy graciosa y muy inteligente, que acaba de graduarse de Bachiller, en el Instituto de la Habana, después de obtener en todos los cursos la brillante nota de sobresaliente.

Marina Odoardo.
Marina Tro.
Marina Tadillo.
Y Marina Conde.

Además, Marina Marchena Marina A'mirall y Marina Martínez de los Reyes.

¡Felicidades!

LOS FEDERICOS

Un saludo.

Cordial y afectuoso.

Es para el coronel Federico Rasco militar pundonoroso y caballero muy correcto y muy cumplido, jefe de una distinguida familia de esta sociedad.

Está de días.

Y se los deseo muy felices.

Celebra su santo igualmente el distinguido doctor Federico Edelmann y Pintó, catedrático del Instituto Provincial y ex-Presidente de la Asociación de Pintores y Escultores, por él fundada con un grupo de artistas el año 1916.

Otros muchos Federicos más.

Que están de días.

Los reputados doctores Federico Torralbas y Federico Grande Rossi.

El coronel Federico de la Cruz Muñoz el licenciado Federico Justiniani y mi antiguo y muy estimado amigo Federico Betancourt, al que siempre en esta fecha saludo y felicito afectuosamente.

El conocido y muy estimado caballero Federico Porro Orfila, de la Empresa del Gas y Electricidad, donde ocupa uno de los cargos más importantes.

Federico Tariche.
Federico Brscuas.
Fico Maciá.

Federico Fernández Casas distinguido caballero de esta sociedad, al que felicito especialmente.

El coronel Federico Mendizabal, Federico Bernal y Federico Capetillo, administrador del Frontón Jai Alai.

Federico Morales Valcárcel mi amigo simpático y querido, a quien mando un saludo afectuoso hasta sus hermosas posesiones de Vereda Nueva.

Federico Galbán.
Fico Mejer.

Federico López Aldazábal, Federico Navas, Federico Bacallao, Federico Gispert y Federico Caballero ex concejal del Ayuntamiento.

El capitán médico de la Marina de Guerra, doctor Federico Arias, y el teniente del propio cuerpo, señor Federico Ardois, que figura entre los profesores de la Escuela Naval del Mariel.

El teniente coronel Federico Núñez y el joven abogado Federico Justiniani y de los Santos.

Federico Sulroca pintor notable, de la Academia de San Alejandro.

Federico del Peso Federico Rodríguez Ramos y Federico Insúa.

El más célebre de nuestros escritores cómicos, Federico Villoch, autor de un centenar de obras teatrales que demuestran su talento gracejo e ingenio.

E, doctor Federico Cardona, antiguo funcionario de la carrera judicial que figura actualmente entre los consultores legales de la Secretaría de Obras Públicas.

Entre los de la Prensa, el veterano repórter Federico Rosainz y tres compañeros más del periodismo, que son Federico Torres, Federico Mesa y Fico Rosainz.

Otro periodista muy conocido. Federico de Ibarzábal.

Federico Gibert, jefe de los talleres fotográficos de **El País** veterano de la clase.

De nuestro mundo de las letras, Federico Uhrbach, notable poeta.

De propio intento he reservado el último saludo y la última felicitación para un amigo entrañable.

Federico Fabré.

Caballeroso y simpático.

En el desempeño de su alto cargo de Pagador Central de la Secretaría de Obras Públicas viene desplegando sus dotes de actividad honradez y competencia.

Un día feliz.

¡Ténganlo todos:

SAN CAMILO

Una festividad más.

San Camilo.

Sea mi felicitación única para el buen amigo Camilo Armand, muy estimado por su caballerosidad, su delicadeza y su corrección.

El nombre de Camilo Armand está unido a la historia del jardín **El Clavel** desde su fundación en Marianao.

A él vive consagrado.

Es su obra.

Lo ha elevado al rango en que se encuentra actualmente con la valiosa cooperación de su hermano Alberto.

Amigos numerosos irán hoy a saludar y felicitar al bueno de Camilo Armand.

Se verá muy festejado.

Como se lo merece.

Continúa en la PAGINA SIETE

Joyería "El Gallo"

FINISIMOS ARTICULOS DE ARTE. JOYAS, VAJILLAS, LAMPARAS, EN SURTIDO A GUSTO DEL CLIENTE.
Visite nuestra Exposición permanente que marca la calidad de nuestros artículos.
San Rafael e Industria. Teléfono A-2738.

EN BARACOA HAY MUCHO MINERAI

Valioso depósito de mineral de hierro en aquella comarca

En la Dirección de Montes y Minas de la Secretaría de Agricultura, se nos facilitó ayer la siguiente nota:

Ante la noticia de que el Gobierno de Chile se dispone a invertir la importante suma de 40.000.000 millones de pesos chilenos para erigir en dicho país una planta metalúrgica con el propósito de producir acero por procedimientos eléctricos, y convertir éste en railes, planchas, barras, alambre y otros varios productos similares, surge a la memoria que en la provincia de Oriente, Término Municipal de Baracoa existe un valioso depósito de mineral de hierro, que también es factible de beneficiarse usando fuerza eléctrica, la cual puede obtenerse en la cantidad necesaria embalsando las crecidas del río Toar, el cual recorre gran parte del territorio perteneciente al referido Término Municipal.

Así como en otros países construyen grandes embalses para contener en ellos los deshielos procedentes de las altas cordilleras, con el fin de aprovecharlos para la producción de fuerzas hidráulicas, con igual propósito pueden estancarse las avenidas del Toar, en vista de que en sus márgenes hay lugares adecuados para ello.

Este río tiene un curso de unos 100 kilómetros aproximadamente, recorriendo un país montuoso, dentro de cuyo perímetro es proverbial que llueve siempre, ya sea en una u otra parte. Son varias las crecidas que experimenta en el transcurso del año, debiendo hacerse especial mención las que ocurren durante los meses de Octubre y Noviembre y que relativamente pueden calificarse de imponentes en virtud de la gran cantidad de agua que sale al océano, siendo cosa corriente observar como estas grandes avenidas imponen su curso dentro del mar a una distancia de 3 a 4 millas de la costa, no obstante tener en contra el oleaje y el viento reinante de la región Este.

Se proporcionan estos detalles con el propósito de que se forme una idea de la enorme fuerza hidráulica que puede conseguirse si se embalsan las crecidas del río Toar, y como dato básico para la formación de un cómputo, y dentro de un terreno conservador, puede calcularse que el volúmen de agua que arrastran dichas crecidas varían de 200 a 600 metros cúbicos por segundo, según sean ellas de más o menos grandes, y algunas suelen durar dos o más días. Haciendo números hay motivos para esperar que del Toar se obtengan de 30 a 40,000 caballos de fuerza hidráulica.

UN INFORME SOBRE CHOQUE DE AUTOS

Quieren desposeer de sus casas a una señora a quien ya robaron

Hace varios días chocaron espectacularmente en la carretera de Regla a Guanabacoa, puente de Martín Rey, dos autos. Uno Hudson conducido por el señor René Alvarez Fernández, de Céspedes y Maceo en Regla y en el que viajaban su esposa e hija y un familiar, y un Oakland que conducía José Patan, el cual se dirigía dando cortes y zig zags a la Habana. Según informe del subinspector Ramos de la Secreta, rendido al juzgado de Guanabacoa, el causante del choque fué Patan. El chauffeur del Hudson al ver venir dando cortes al Oakland frenó y se colocó a la entrada del puente en espera que pasara pero el Hudson, le embistió lesionando a sus ocupantes.

Denunció en la Secreta ayer la Sra. María Josefa Dildostegui de S. Antonio de los Baños, vecina accidental de Buenos Aires 19, que su tía Isabel Dildostegui viuda de Chao, falleció el día seis del actual en la casa de su propiedad sita en Armas 76 en Lawton. Su tía de la que es única heredera tenía como propiedades la casa en que murió, otra en Compromiso 3 ropas, alhajas y dinero por valor de unos $2000 que guardaba en un escaparate en su casa. Todo eso ha desaparecido. Acusa la denunciante a un chauffeur nombrado José María que dice ser sobrino del esposo de su tía, el cual se apropió de cuanto había en la casa y actúa como único y universal heredero tratando de quedarse con las casas y con cuanto tenía la difunta.

NO HABRA CAMBIOS DE TRENES AHORA

Tampoco serán modificados los itinerarios, por el momento

Con motivo de una información publicada por un colega en la tarde de ayer nos entrevistamos con uno de los oficiales de los Ferrocarriles Unidos, informándonos éste, que efectivamente se había celebrado una reunión entre oficiales del tráfico de la empresa de Omnibus de la Habana y de los Ferrocarriles Unidos, con el objeto de llegar a un acuerdo para hacer combinaciones entre Artemisa y Pinar del Rio y viceversa utilizando los Omnibus y los trenes, pero que por el momento no se alteraría en nada los actuales itinerarios ni se suprimirían ningún tren.

ALGUNAS OFERTAS INCREIBLES
EN ROPA DE NIÑAS Y DE NIÑOS

se exhiben hoy en una de nuestras vidrieras de San Rafael, para dar idea del bajísimo nivel de precios que impera en nuestro Cuarto Piso y, en general, en todos los departamentos de "Fin de Siglo", con motivo de la sensacional rebaja de "ELIMINACION VERANIEGA".

fin de Siglo

Destacamos en el diseño;

Un primoroso vestidito de Warandol de color entero, con fino adorno de bieses. Tallas: 4 a 8 años:
A $1.65

Un traje de dril blanco, de saco y pantalón bombacho, esmeradamente confeccionado para muchachos de 10 a 16 años:
A 95 cts.

OTRAS OFERTAS

En finas telas deliciosamente estampadas y en tallas de 3 a 7 años, a $1.35

VESTIDOS de hilo muy graciosos, para niñas de 3 a 6 años, rebajados a $1.40

Para niñas de 9 a 13 años, a $2.45

TRAJES para playa, en dril superior blanco y tallas de 2 a 6 años, a $1.90

En tallas de 7 a 9 años, a $2.25

Trajes de hilo con botones en la cintura, a los mismos precios.

Pantalones bombachos de dril blanco o de color; tallas de 8 a 16 años, a $1.25

INFINIDAD DE PRENDAS Y ESTILOS MAS A PRECIOS ANALOGOS

EL REQUERIMIENTO DE UN VETERINARIO

Acompañado de un Notario lo hizo al Pagador de Agricultura

En la mañana de ayer se personó en la Secretaría de Agricultura, el Dr. Clodomiro Díaz Silvera, médico veterinario que fué hasta hace poco Director del Laboratorio de Epizzotias, acompañado del Notario Dr. Carlos Saladrigas, haciendo un requerimiento al Pagador y al Sub-Secretario a fin de que no se abonen los sueldos, al funcionario que ha sido nombrado en su lugar por el General Molinet. Fúndase este requerimiento en que el Dr. Díaz Silvera, que fué durante unos catorce años el que fabricó el suero contra la pintadilla y el carbuncio bacteridiano y sintomático, tiene establecido un recurso en la Comisión del Servicio Civil contra la resolución que lo separó del puesto y la cual estima arbitraria e ilegal y aduce que mientras no sea ventilado su asunto en el tribunal recurrente, no puede, conforme a la Ley, cubrirse esa plaza como se ha hecho.

Tanto el Sub-Secretario Dr. Busto, como el Pagador, se dieron por noticiados del requerimiento, para dar cuenta del mismo al Secretario de Agricultura.

THEBAN

Cigarros Estilo Egipcio
"THOWER OF LONDON"

Picadura para pipa tipo Inglés
ESTUDIANTE
Picadura en saquitos.

Producto Nacionales
Se solicitan Agentes

COMPAÑIA COMERCIAL E INDUSTRIAL
Belascoaín 108. Telf. M-6647
HABANA

PROPAGANDA EN FAVOR DE CUBA

Las Firmas Extranjeras han intensificado su actuación

La Asociación de Representantes de Firmas Extranjeras de esta ciudad ha recibido recientemente varias comunicaciones de la Cámara de Comercio Americana dándole a conocer la eficacia de las gestiones que vienen practicando los socios de la primera al enviar a cada uno de sus representados en los Estados Unidos datos relacionados con el actual intercambio comercial entre Cuba y los Estados Unidos y las funestas consecuencias que habría de traer cualquier nuevo aumento en las actuales tarifas a nuestro azúcar.

En este sentido vienen realizando una brillante labor ambas corporaciones pues la nueva oficina que ha abierto recientemente en Washington la Cámara de Comercio Americana de la Habana en relación con los problemas del intercambio entre ambos países, ha venido demostrando una gran actividad y eficacia en la divulgación de datos de gran interés, que deben ser conocidos por todo el país, evitando así que se extravíe la opinión pública acerca de un asunto de tal trascendencia como es la implantación de una tarifa prohibitiva a nuestro principal producto, contrarrestando ciertas campañas tendenciosas de intereses opuestos que se han efectuado en los últimos tiempos.

Sabemos que la Asociación Americana de Importadores y Exportadores de New York se ha dirigido a todos los miembros del Senado de los Estados Unidos haciendo constar su protesta contra el proyectado aumento de las tarifas declarando que tal aumento "ocasionaría un grave perjuicio al comercio norteamericano con Cuba la América del Sur, Austrasia, el Sur de Africa, el Canadá y otros países amigos, que son consumidores muy valiosos de importantes productos norteamericanos". En la nota que en igual sentido ha enviado la mencionada Asociación a más 1 700 periódicos de Estados Unidos hace ver "que cualquier acción por parte de los Estados Unidos que produjera un daño innecesario al comercio de los países extranjeros, y, en consecuencia, ofensa a los comerciantes extranjeros así como a los gobiernos de estos ha de reaccionar en enemistades y con perjuicio a la venta de productos norteamericanos y en represalias por parte de los gobiernos extranjeros contra el Comercio de los Estados Unidos".

CAMBIOS ENTRE LOS JEFES

De conformidad con disposiciones dictadas por el Jefe del Departamento de Impuestos, señor Manuel de Cárdenas, se ha efectuado ayer un cambio general entre los distintos jefes de mesas de la Sección de Apremios.

MEDU-LAIT

ENGORDA LOS MÚSCULOS SIN DAR GRASA.
De venta en Droguerías y Farmacias acreditadas. Pida prospecto explicativo a Medu-Lait.-APARTADO 1054.-HABANA

La transforma en una MODELO de curvas definidas e interesantes.

VENTAS A PLAZOS COMODOS

JUEGOS DE CUARTO DESDE $2.00 SEMANALES
" " COMEDOR " $1.50 "
" " SALA " $1.00 "

EXHIBICION PERMANENTE
Vea nuestros diferentes modelos.

CERNUDA Y SOBRINO S. EN C.
OBISPO Nº 123 - SUCURSAL, MONTE Nº 483
HABANA

$2.000 EN REGALOS

EL CONCURSO TODDY TERMINARA EN SEPTIEMBRE 30 DEL PRESENTE AÑO

Todas las personas que deseen ingresar deben enviar el siguiente Cupón a nuestras oficinas:

Sres. Santiago y Mejía
Edificio Calle, Dpto. 222.
Habana.

Ruégoles me manden uno de sus libritos que explica todo lo concerniente al concurso de TODDY.

Nombre . . . . . .

Dirección . . . . . .

Pueblo . . . . . .

Provincia . . . . . .

(Córtese este Cupón y remítase a Santiago y Mejía)

M.E.C.D. 2016

INFORMACION RELIGIOSA NACIONAL Y EXTRANJERA

UNA FIESTA DE LA MILICIA JOSEFINA

Se celebrará en honor del Apóstol de la Caridad, mañana

La Asociación "Milicia Josefina" de la Iglesia de la Merced, deseando contribuir en la medida de sus fuerzas al culto y gloria de San Vicente de Paúl, tiene el honor de invitar a todos sus miembros, así como a todas las personas de buena voluntad, a la solemnísima fiesta que en honor del Apóstol de la Caridad tendrá lugar en la mencionada iglesia de la Merced el viernes, día 19 de los corrientes.

En la seguridad de vernos honrados con su presencia, somos de usted atentas ss. ss.

Presidenta de Honor: María del Calvo Vda. de Giberga; Presidenta Efectiva: Eulalia Delgado de Chaple; Vice-Presidenta de Honor; Josefa Fernández Vda. de García; Vice-Presidente Efectiva: María Prieto de Varona; Camarera: María Regla Vda. de Menéndez; Secretaria: Adelina Tauler Vda. de Carcasés; ViceSecretaria María Irún de Castro; Tesorera: Emilia Gutiérrez. Director: P. Vicente Sainz. C. M.

PROGRAMA

A las 8 a. m. misa de Comunión general.

A las 9 a. m. misa solemne que celebrará el M. I. S. Alberto Méndez, Deán de la Catedral Metropolitana, y en la que predicará Mons. Eustasio Fernández, Camarero Secreto de S. S.

¿TOSE?
PRUEBA GRATIS
ALQUITRÁN Legítimo de PINO POR SARRÁ
Sólo una muestra a cada persona mediante la presentación de este periódico, en la Droguería Sarrá, mañana.

Iglesia de la Merced

SOLEMNE FIESTA QUE LOS PP. PAULES Y LAS HIJAS DE LA CARIDAD DEDICAN A SU SANTO FUNDADOR, SAN VICENTE DE PAUL EL DIA 19 DE LOS CORRIENTES.

Programa

A las 8 a. m. misa de Comunión general.

A las 9 a. m. misa solemne que celebrará el M. I. S. Alberto Méndez, Deán de la Catedral Metropolitana, y en la que predicará Mons. Eustasio Fernández, Camarero Secreto de S. S.

Reverendo P. Camilo García

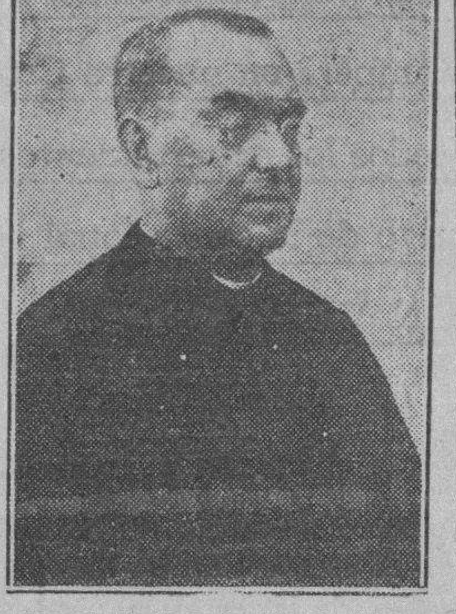

Hoy festividad de San Camilo celebra su fiesta onomástica el Rvdo. P. Camilo García S. J. Superior de la Residencia de Reina de los Padres Jesuitas.

Con tan fausto motivo el P. Camilo será obeto de múltiples demostraciones de afecto por los católicos de la Habana donde cuenta con numerosas amistades.

A las ocho de la mañana de hoy se le tributará un homenaje, consistente en misa de Comunión General armonizada que celebrará el festejado, acercándose al Banquete Eucarístico los miembros de las diferentes asociaciones radicadas en el templo del Sagrado Corazón, colegios etc.

A las muchas felicitaciones que el ilustre miembro de la Compañía de Jesús recibirá hoy con motivo de su fiesta onomástica el DIARIO DE LA MARINA, une la suya sincera y efusiva.

EN LA IGLESIA DE S. FRANCISCO

Grandes fiestas en honor de Nuestra Señora del Carmen

Con una solemnidad y esplendor extraordinario se celebró este año la fiesta con que tradicionalmente se honra a la Reina del Carmelo, por su Camarera la distinguida y piadosa dama señora Carmen Fernández de Castro de Rodriguez Capote, quien dia tras dia vino trabajando para que estas solemnidaes resultasen aun mayor lucidas que la de años anteriores.

Dieron comienzo estos cultos tradicionales el lunes 15 a las siete y media de la noche con rezo de la Corona Franciscana y gran Salve Solemne.

Esta fué cantada por el coro de la Comunidad franciscana, bajo la dirección del Organista del templo P. Leonardo Celaya.

Una numerosa concurrencia que invadía por completo las naves del templo asistió a estos cultos preparatorios.

El día 16 fecha de la fiesta principal desde las primeras horas se notaba gran animación de fieles devotos que concurrían en este día a saludar a la Santísima Virgen.

A las siete y media se celebró la misa de Comunión general, que fue armonizada con motetes por la capilla musical.

Cientos de feligreses se acercaron al Banquete Eucarístico.

A las nueve en punto dió comienzo la misa solemne de ministros a toda orquesta y voces en la que ofició el P. Serafín Ajuria, o. f. m. asistido de los PP. Pedro Aranguren y Mariano García Andoin.

Ocupó la cátedra sagrada el P. Pedro Aranguren, quien hizo un sentido Panegírico de la Santísima Virgen y su escapulario, teniendo frases de elogio y felicitación para la activa y celosa camarera señora Carmen Fernández de Castro de Rodriguez Capote, quien viene año tras año celebrando esta fiesta.

El altar presentaba un bello y precioso adorno floral confeccionado y costeado por la Camarera, quien presidió la fiesta en unión de sus familiares más allegados, aunque notamos que entre ellos faltaba su cuñada la señora Asunción Flores de Apodaca viuda de Fernández de Castro, Presidenta-Camarera del Culto Perpétuo de San José, quien se vió impedida de asistir como otros años, por el delicado estado de su salud de su señora Madre.

La parte musical estuva a cargo del coro de la Comunidad franciscana que interpretó bellas piezas terminando con el Himno a la Santísima Virgen.

La Camarera obsequió a la numerosa concurrencia con bellas estampas recordatorio del acto.

Cerca de las once de la mañana comenzó el desfile de los cientos de fieles allí congregados los que tuvieron frases defelicitaciones y elogios para los Padres Franciscanos y de un modo muy especial para la señora Carmen Fernández de Rodriguez Capote, Camarera de la Virgen del Carmen.

San Vicente de Paul

19 DE JULIO

Nació San Vicente de Paul el 24 de Abril de 1576 en Pouy (Francia) de padres humildes. Pasados sus primeros años en la mayor inocencia determinaron sus padres, Juan de Paul y Beltranda de Moras, dedicarle a los estudios en los que hizo extraordinarios progresos tanto en Dax como en Tolosa y más tarde en Zaragoza (España). Ordenado de sacerdote el 23 de Septiembre de 1600, su único pensamiento fué Dios y los deberes que le imponía su nueva dignidad. Con el fin de cobrar una herencia que había hecho a su favor cierta señora piadosa, fué a Marsella, pero al volver por mar a Narbona fué apresado por una banda de piratas turcos y le llevaron a Túnez, 1605. Vuelto a Francia en 1606, hizo amistad con muchos personajes de la Corte de Enrique IV, los que conociendo la prudencia y sabiduría del santo le propusieron al rey para una difícil y secreta misión en Roma. Terminada su misión, se escondió de nuevo en Francia, huyendo de dignidades y honras. Pónese bajo la dirección del Cardenal de Berulle y es nombrado Capellán de la reina Margarita de Valois y limosnero del reino, 1610. Se hace cargo de la Parroquia de Clichy, en donde obra prodigios de caridad. De aquí sale para la casa de los Gondi, 1612. Pero el santo quiere huir de los honores y es nombrado párroco de Chatillon, 1617. Aquí funda la primera Cofradía de la Caridad. Vuelve de nuevo a la casa de los Gondi y se dedica a predicar a los pobres y convertir herejes. El 8 de Febrero de 1619 es nombrado por Luis XIII, Capellán Mayor de todas las Galeras de Francia y visitando algunas de ellas se queda él mismo encadenado para librar a un pobre forzado. San Francisco de Sales, viendo la virtud de San Vicente le nombra superior de las monjas de la Visitación, 1619. Con ocasión de una célebre misión en los Estados de Gondi, San Vicente echa los fundamentos de la Congregación de la Misión, 1625, que bien pronto se extiende por toda Francia, Italia, Polonia, Norte de Africa, Irlanda y Escocia. En 1628 instituye los Ejercicios de los ordenados, con lo cual reforma el clero francés, hundido en la ignorancia y en el vicio. En 1629, da gran impulso a la nueva institución de mujeres arrepentidas. En 1632 se instala definitivamente en la casa de San Lázaro, desde donde emprende sus grandes obras. Funda las Conferencias Eclesiásticas, 1633, con las que terminó la gran reforma del clero y creó la mejor escuela de oratoria sagrada. En 1633 funda los Ejercicios espirituales para toda clase de personas. Por este mismo año echa los fundamentos de las Hijas de la Caridad, que hoy son el orgullo del mundo, y la gloria de la Iglesia. En 1635 fundó el primer Seminario en Francia según el plan del Concilio de Trento, y reunió la primera Asamblea de las Damas de la Caridad.

Los años de 1639 a 1648 fueron una hermosa prueba para el celo caritativo de San Vicente. El célebre Richelieu en su afán de humillar a la Casa de Austria hizo que se arrojaran sobre Francia los ejércitos de España. Austro-alemanes, suecos e italianos. La miseria era espantosa y la situación terrible. Solo el genio de San Vicente pudo vencer tantas dificultades, llevando el socorro a todas partes y salvando de la ruina a muchas ciudades. El también fué el único que humilló la soberbia del Primer Ministro. En 1643 muere Luis XIII en los brazos de San Vicente. Poco después es elegido el Santo por Ana de Austria, miembro del Consejo de Conciencia, y dió a Francia, con sus consejos y entereza, el mejor episcopado del mundo. Reformó también los conventos de uno y otro sexo, que por aquel tiempo se hallaban muy relajados. En 1645 inaugura las misiones del Norte de Africa, de donde liberta a millares de cautivos cristianos y prepara el terreno para la conquista de Argel. En 1648, dió principio a la conversión de Madagascar. También en este mismo año funda el primer hospital para niños expósitos.

Desde 1648 a 1650 se dedica San Vicenet a salvar a Francia de la guerra civil o de la Fronda. La monarquía en esta ocasión debe su existencia a San Vicente. En 1651 comienza su lucha contra la herejía jansenista, la más pérfida de todas las sectas que han aparecido en la Iglesia. San Vicente fué su más terrible enemigo. En 1653 establece el primer hospital para ancianos. En 1654 funda el primer hospital general en el mundo, que llegó a hospedar hasta 40.000 pobres. El año 1654 sufrió San Vicente los más agudos dolores físicos y morales. En 1658 dá las Reglas a la Congregación. Y por fin el día 27 de Septiembre de 1660, con la tranquilidad del justo y después de haber bencedido a todas sus obras murió en la casa de San Lázaro de París. Fué canonizado por el Papa Clemente XII el 16 de Junio de 1737. León XIII, por decreto del 12 de Mayo de 1885, declaró a San Vicente de Paul Patrón celestial de todas las obras de caridad.

Semana Católica Social en Toledo

El Cardenal Primado de España ha dispuesto que se celebre

El Cardenal Primado de España ha dirigido una carta al director del Secretariado nacional de Acción Católica, ordenándole la organización de una Semana Sacerdotal de Conciliarios Diocesanos de las obras de Acción Católica, que tendrá lugar en Toledo del 9 al 15 del próximo mes de septiembre. Los motivos que le mueven los expone así el Excmo. Señor Cardenal:

Si bien, conforme repetidas veces ha dicho el Sumo Pontífice a partir de su admirable Encíclica "Ubi arcano Dei, las instituciones de Apostolado que llevan el nombre de Acción Católica forman el Apostolado seglar, todavía se ha de advertir que este apostolado seglar, según las enseñanzas pontificias, es necesario que se ejerza bajo la disciplina de la Iglesia y se subordine al apostolado jerárquico.

Por la cual afirma Su Santidad reiteradamente que este apostolado de la Acción Católica pertenece indudablemente al oficio pastoral.

De la misma naturaleza de las cosas se desprende la unión íntima que debe ligar al sacerdocio con la Acción Católica, llamada a acelerar el advenimiento de la paz de Cristo en el reino de Cristo, misión encomendada, por su misma vocación e independientemente del cargo pastoral, a los sacerdotes todos.

La intervención del sacerdote no ha de ser de tal condición que entorpezca y mucho menos absorba o anule las iniciativas y actuación de los seglares; antes, por el contrario, ha de procurar servirles de estímulo y fomentarlos.

Más no es menos cierto que no puede concibirse verdadera Acción Católica sin la orientación, consejo y auxilio eficaz del sacerdote.

Estos dos principios fundamentales de la vida de la Acción Católica no sólo son perfectamente armonizables sino que son su base insustituible.

Es, pues, de todo punto necesario que nos preocupemos todos seriamente de una formación sólida del clero y del laicado para esta obra, en la cual tiene cifradas nuestra Santa Madre la Iglesia las más consoladoras esperanzas.

A esto se encamina esta primera Semana Sacerdotal Nacional de Conciliarios Diocesanos.

Siendo la Acción Católica en todas sus manifestaciones obra de Apostolado, supone un sólido fundamento de piedad sacerdotal, que debe tenerse muy presente en la celebración de la Semana proyectada.

A la piedad es necesario que acompañe un estudio sereno y profundo de las grandes cuestiones que constituyen el campo donde se desenvuelve la Acción Católica en todas sus fases.

Urge, pues, se conecten cuanto antes en un bien meditado programa los temas de estudio, para lo cual ayudará mucho oír previamente a los Conciliarios Diocesanos, quienes a su vez, podrían pedir parecer a los Consiliarios locales de las diversas obras.

Así determinado con el previo beneplácito de los Revedendísimos Prelados, el plan de estudios de la Semana Social, conviene solicitar la cooperación de los maestros más insignes por su saber y su experiencia en las obras de Acción Católica.

Un discreto y breve reglamento moderará provechosamente la discusión, en tal forma que de margen a esclarecer los puntos oscuros a resolver las dificultades que se ofrezcan y evite que el tiempo se malgaste o padezca detrimiento la caridad".

NEVERAS TRADE MARK OSOBLANCO
EN MUEBLERIAS Y FERRETERIAS

Agentes para Anuncios en EUROPA:
L. MAYENCE & Cie
DAVIGNON, BOURDET & Cie, Sucres
9, Rue Tronchet, PARIS
19, 21, 23, Ludgate Hill, LONDRES

LA REINE DES CRÈMES
Maravillosa Crema de Belleza
Indispensable para el tocador
ESENCIA, JABON, LOCION, POLVOS, ARREBOLS, LAPIZ PARA LABIOS, TINTURAS, ARTICULOS DE MANICURA, ETC.
J. LESQUENDIEU, PERFUMISTA - PARIS
Agentès: Félix LEROY et Cie, Apartado 1143, HABANA

GRAN FIESTA A SAN HILARION en Guanajay, sufragada por la Sra. González de Pestana por un gran favor recibido.

Domingo 21 a las 9 y media a. m Misa Solemne de Ministros y Sermón por el P. Ramón Rodríguez. Incineración de las Cartas Peticiones y ejercicios de los "Ventiún Domingos", que se repite todos los domingos después de las misas de 9 y media y de 11 a. m. y a las 6 y media p. m.

Todos los días desde las 6 y media a. m. a las 8 p. m. están abiertas las puertas del templo.

Para hacerse "Cooperador", para encargar Misas y Fiestas, para adquirir los "Veintiún Domingos", estampas, botoncitos y medallas para dar limosnas para el culto y el vestido del Santo, dirigirse al señor Cura Párroco de Guanajay, Apartado 29.

Devoto de San Hilarión, haz un sacrificio y ayuda con una limosna para el vestido de San Hilarión y seguramente el Santo Milagroso oirá tus preces y te protegerá.

¿SUFRE UD. DE DISPEPSIA?
¿SU MAL LE IMPIDE TRABAJAR?
¿QUIERE SENTIRSE OTRA VEZ FELIZ Y CONTENTO?
Tome la PEPSINA Y RUIBARBO "BOSQUE" y se curará prontamente!

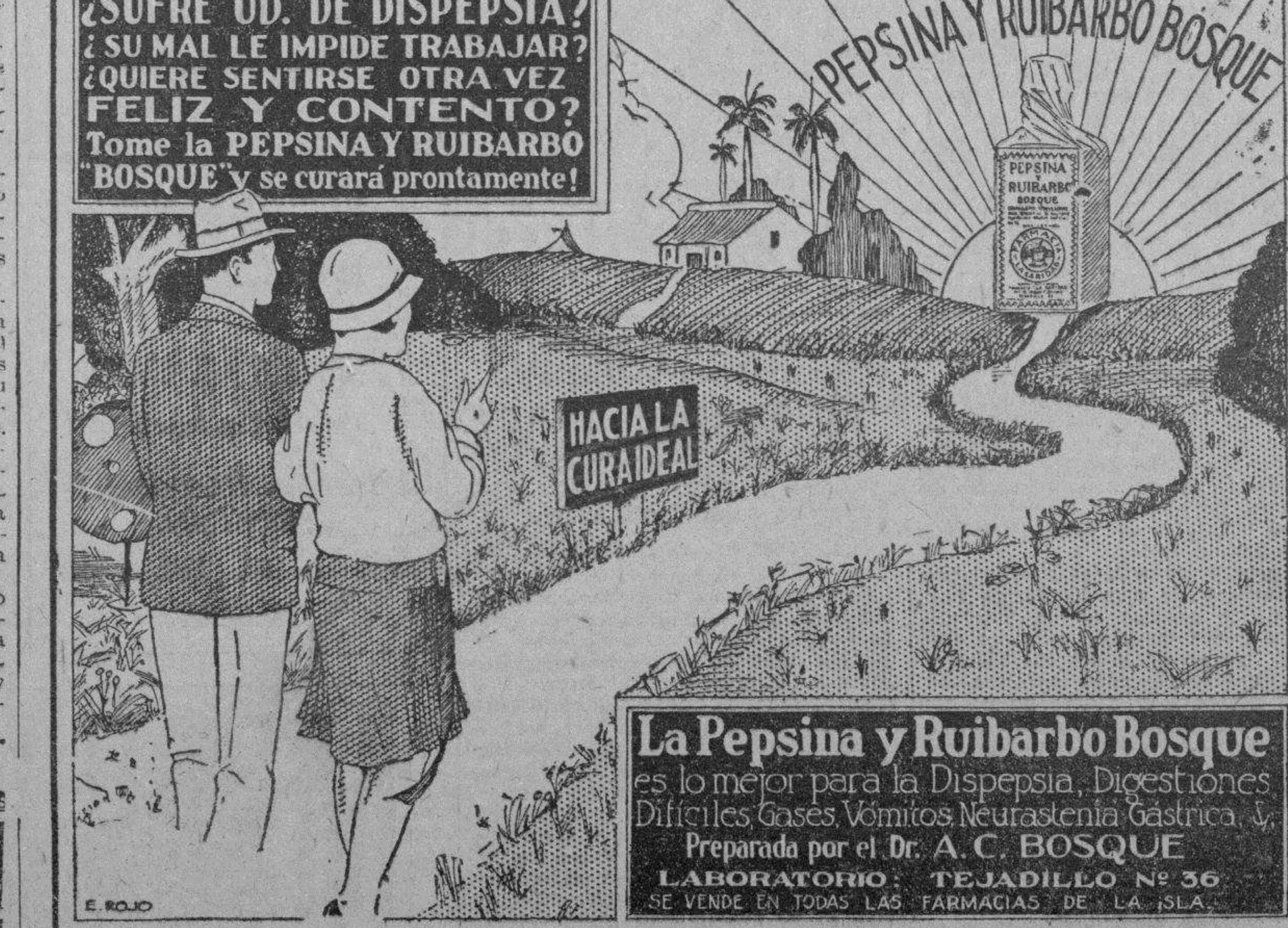

La Pepsina y Ruibarbo Bosque
es lo mejor para la Dispepsia, Digestiones Difíciles, Gases, Vómitos, Neurastenia Gástrica, &.
Preparada por el Dr. A. C. BOSQUE
LABORATORIO: TEJADILLO Nº 36
SE VENDE EN TODAS LAS FARMACIAS DE LA ISLA

Día 18 de Julio

Este mes está consagrado a la Preciosísima Sangre de N. Señor Jesucristo.

Jubileo Circular.— Su Divina Majestad está de manifiesto en la iglesia de Jesús, María y José.

Santos Camilo de Lelis, fundador; Arnulfo y Rutilio, confesores, Federico y Emiliano, mártires; Santas Marina y Gundena, vírgenes y mártires; Sinforosa y sus hijos, mártires.

San Federico, obispo y mártir. Era descendiente de una familia ilustrísima. Fué criado con piedad y educado en literatura sagrada entre el clero de la iglesia de Utrech. Sus ayunos y otras austeridades eran excesivas, y no menos inimitables sus vigilias en fervorosa oración. Fué electo obispo de Utrech en el año 820. Aplicóse inmediatamente a restablecer por todas partes el buen orden y envió celosos misioneros a las partes más septentrionales a que desarraigasen las semillas de la idolatría que permanecían todavía en aquellos lugares. San Federico compuso una oración a la Santísima Trinidad con una exposición de aquel adorable misterio contra las heregías, la cual fué usada muchos años con una devoción muy grande. La reputación de su satidad hizo que fuese considerado como uno de los prelados más ilustres de la Iglesia. En fin, nuestro santo murió martirizado el día 17 de Julio del año 838. El martirologio romano nos lo recuerda en este día.

QUINCE JUEVES A CRISTO REY

Se celebran en Reina, por su Santidad en sus bodas de oro

¿Otros Quince Jueves? Sí y ojalá se pudieron tener en cada estación del año quince jueves en honor de Cristo Rey y en cada Iglesia. En varias ciudades católicas se celebran no quince, sino todos los jueves del año.

Pero estos Quince Jueves de Reina tienen su especial razón de ser. Se celebran por Su Santidad como filial obsequio en sus bodas de oro sacerdotales para que el Señor le conserve, le llene de su vida divina y le haga feliz en su real ciudad Vaticana. Se le ofrecen a Su Santidad por haber instituido la hermosa fiesta de Cristo Rey. Se le dedican a Su Santidad por el feliz arreglo de la Cuestión Romana. Finalmente se tienen estos quince jueves porque ya que los tradicionales Quince Jueves instituidos en el Colegio de Belén los ofrece el Apostolado de la Oración al Corazón de Jesús, no es fuera de propósito que las asociaciones de Reina ofrezcan también este obsequio a Cristo Rey.

Comenzarán el dia 18 de Julio para terminar el último jueves de Octubre, anterior a la fiesta de Cristo Rey. La forma será la acosumbrada.

DESCUBRIMIENTO DE UN P. JESUITA

Hilo de araña de Madagascar utilizado para fabricar seda

PARIS Julio 16. S. E.—Un extraordinario e importante descubrimiento está asociado al nombre del Padre Paul Cambue, misionero jesuita en Madagascar, que acaba de fallecer a la edad de 80 años.

El Padre Cambue, dedicó gran parte de su vida a la observación y estudio de las arañas; mejor dicho, de la araña de Madagascar, que mide unas cuatro pulgadas y teje una tela de hilos extremadamente brillantes y resplandecientes. Esta observación, le sugirió la idea de utilizar esos hilos para confeccionar seda, y a ese fin, construyó un aparato que le permitiera recoger esos hilos brillantes y enrollarlos sin causarles daño.

La Escuela Profesional de Tanarive, emprendió después la misma tarea y con el auxilio de los nativos, que proveía a la Escuela de arañas obtuvo setecientos veintidós mil, doscientas sesenta yardas de seda.

Antes de ingresar en la Compañía de Jesús, el Padre Cambue, se dedicó a la carrera de abogado, y silvió como teniente en la reserva de los Altos Pirineos, durante la Guerra Franco Prusiana. Era nativo de Pou.

FIESTA RELIGIOSA EN CASA BLANCA

En honor de la Patrona de los marinos y de ese barrio

Días 12-21 de julio: Solemne Novena a las 7 p. m. por el coro de señoritas del barrio. Misa diaria a los 8 a. m.

Día 16 a las 9 a. m. Misa solemne cantada a toda orquesta.

Día 20 a las 7 p. m. Salve por el coro de cantores de San Francisco de la Habana.

Día 21 a las 7 a. m. Misa de Comunión General.

A las 9 a. m. Misa solemne cantada por el coro de señoritas de la localidad. Sermón por el Rdo. P. Aranguren, franciscano.

A las 6 p. m. Gran procesión por las calles del barrio con la imagen de Nuestra Señora del Carmen.

SECCION ADORADORA NOCTURNA DE LA HABANA

Hoy celebra vigilia de Adoración el Segundo Turno de la Sección Adoradora Nocturna de la Habana, en honor de San Vicente y a sus obras sociales en la Iglesia del Espíritu Santo.

Pies Inflamados

¿Por qué sufrir por más tiempo de los insufribles dolores de los pies y sentir esa terrible sensación de ardentía, como si estuviese caminando sobre una plancha candente? Solamente aplíquese esta deliciosa y suavizante crema y al instante sus pies se sentirán aliviados y descansados. Coolene, que así se llama esta nueva crema, contiene además de esos dos antiguos unguentos viejos como el mundo, incienso y mirra, usados desde hace siglos por los antiguos para protegerse los pies de las ardientes arenas del desierto. Esta crema penetra instantáneamente, atacando la verdadera causa que produce esas molestias por eso alivia inmediatamente todos los dolores de los pies—callos, juanetes y callosidades—. Absolutamente sin grasa. Penetra instantáneamente. Blanca como el marfil. No mancha. Compre Coolene hoy mismo. Precio: 80 centavos. Se vende en todas las buenas tiendas y farmacias.

PARA ELLOS Y PARA ELLAS

Consultorio por la Doctora Herminia Planas

Secretos de una Parisiense — Conócete a ti misma

Estimada amiga:

En el modelo mayor de abrigo que va adjunto, podrá apreciar la distribución armoniosa de los bieses que adornan la espalda. Muy favorecedora para afinar un cuerpo ancho de caderas. (Compárense los grabados).

Suya, LETICIA.

SOÑABA

Soñaba yo: mis párpados henchidos
de lágrimas sentía;
soñé que estabas en la tumba, muerta,
y muerta te veía..
Era un sueño no más, pero despierto
lloraba todavía.

Estaba yo soñando, y por la cara
el llanto me corría;
soñé que te arrancaba de mi lado
alguno, vida mía
Era un sueño no más, pero despierto
lloraba todavía.

Soñaba yo... Me ahogaban los sollozos,
el llanto me bebía...
estaba yo soñando que me amabas,
Soñando que eras mía!
Era un sueño no más, no más un sueño
y lloro, más que nunca, todavía.

Maanuel M. Flores.

ESPERANCITA

En la joyería **Cuervo y Sobrinos,** de San Rafael y Aguila, he visto el brazalete que usted ha soñado... Es ancho, formado por placas cuadradas o rectangulares, bellamente cinceladas y caladas en oro magnífico procedente de monedas de oro fundidas. Un brazalete elegante, valioso y eterno... Que viste admirablemente el brazo y acompaña cualquier vestido, desde el de hilo para andar de compras, hasta el más vaporoso de la tarde. Algo "chic" que dista mucho de ser la pulsera de fantasía, más o menos artística, que todo el mundo lleva.

SRA. TERINA MARTINEZ

Lo siento mucho, pero he revisado algunos Consultorios atrasados, correspondientes al mes en que parece vió usted la receta, y no he podido encontrarla. Lástima que su amiga no la recortara cuando la vió! No sería "Henna natural" en vez de hojas de nogal?

"LIRIO DEL VALLE"

Sus versos, sentimentales e inspirados, pero necesitan más estudio para ser publicados. Persevere y triunfará. La felicito.

"MIMI" (una rubita)

Contestaré su consulta publicando un recorte muy interesante para usted, que espero no me suprimirán en la imprenta, lo cual no sería nada extraño. En cuanto a las prendas de oro, pasados los primeros meses de luto riguroso, puede llevarlas, especialmente anillos y cadenas. Las manillas pueden dejarse para más adelante. En vez de la leche cortada, le aconsejaría tomar el vino "Marsala Combi", que es un magnífico reconstituyente y de sabor muy agradable. Lo venden en los almacenes de víveres finos y en los mejores cafés.— **EL PROBLEMA DE LA MUJER DELGADA.**—El deseo natural de la mujer excesivamente delgada es el de adquirir una cantidad suficiente de carne para verse mejor, pero como en el caso de la mujer que desea adelgazar, precisa tener una dosis muy grande de constancia y voluntad para llegar a obtener el resultado apetecido.

El engrosar siempre es menos peligroso que el adelgazar. Para conseguir esto último se recurre a muchos métodos y drogas dañinas que si bien dan buenos resultados en un principio, acaban por perjudicar la salud gravemente Cuando se trata de ganar en peso no hay más remedios que los naturales, esto es, ejercicio y dieta nutritiva, aparte de un método de descanso.

Se considera que el sueño de ocho horas diarias es suficiente para reparar las fuerzas de una mujer de menos de veinticinco años, pero en el caso de personas excesivamente nerviosas o sujetas a trabajos mentales, esas ocho horas pueden ser nueve o diez, repartidas en el descanso nocturno y en una siesta descansada en lugar ventilado.

Las personas delgadas son regularmente personas nerviosas, caprichosas, llenas de preocupaciones. Gastan una cantidad enorme de energía inútilmente, o bien son propensas a fobias que acaban por disecarlas completamente. En estos casos antes de recurrir siquiera a la dieta alimenticia y a los ejercicios, es preciso proceder a una especie de higienización de la mente, a fin de acabar con inquietudes, caprichos o fobias, cultivando una actitud mental de placidez y satisfacción completas

Los ejercicios diarios de gimnasia, practicados a mañana y tarde, son indispensables para ayudar al buen desarrollo de la figura; pero la persona delgada y débil debe practicarlos con mayor lentitud que la persona fuerte, descansando a intervalos para no sentir fatiga.

Los paseos al aire libre ayudarán a cultivar el apetito, casi siempre pervertido de la persona excesivamente delgada. En cuanto a los artículos de alimentación que deben preferirse cuando se desea ganar en peso, ya hemos dicho muchas veces que las harinas, azúcares y grasas son los factores más nutritivos, y hay que saber combinar los alimentos que los contienen para hacer menos atractivos que inviten a la persona a comer con placer. No se olvide tampoco incluir en la alimentación la fruta fresca y verduras que procuran el buen funcionamiento del tubo digestivo, base muy importante de la salud, sin la cual será imposible conseguir los resultados apetecidos.

"NOVIA FELIZ"

Si consulta figurines elegantes y los retratos de las últimas novias podrá apreciar que sólo llevan el ramo. Esos otros detalles quedaron suprimidos La "Corte" irá detrás. Se lleva el velo por la cara, es lo último! aunque siempre fué lo más adecuado al simbólico traje de desposada. Las damas llevan sombreros de fantasía, armonizando con el vestido. Creo que tratándose de "una boda elegante", debería tener el consejo y dirección de una buena modista o del departamento dedicado a novias de una nuestras principales tiendas. Es más prudente.

"TONTA DE CAPIROTE"

Actualmente veo que nadie se o pa de esos vestidos especiales y por el contrario, hay el propósito hacer gala de esa condición... Im sible hacer una descripción de aquí, de lo que pudiera conveni pero puedo darle la dirección de Modista, que es competente, y la podría hacer un vestido que la ra la esbeltez posible. Su dirección Sra. Aurelia Daubar de Pierra (Te **Escobar 61 (sesenta y uno) altos,** léfono A-5853. Para la tela, que diera, ser un crepé, le recomiendo a "Le Printemps", de Obispo y C postela, donde con toda comodidad, apuros, ni dilaciones desesperantes, rá una buena elección. Hable con mismo dueño, señor Fernández, y gale que es mi recomendada.

AZUCENA:

Me doy perfecta cuenta de su es do de ánimo y del de sus familiar Usted encariñada con un recue sentimiento justísimo que le hace nor pero que el tiempo irá suaviz do... ¡Es lo humano! Su fami impaciente por verla de nuevo re mar su puesto en sociedad, ¡muy tural también. Demuestra que se i resan por su felicidad. Debe pen que fue la voluntad de Dios y aca la. Dedíquele misas y oraciones, no olvide a los que viviendo a su tienen derecho a su cariño y co deración. Ellos, por su parte, la ben dejar en libertad de vestir el lor que desee y usar su sortija compromiso. Eso no debe molesta nadie, pero tampoco usted se perm rá vivir enclaustrada, sin abrir casa, retirándose del amable trato sus buenas amistades. Para que conserve la buena armonía, cada cederá un poquito...

LILIA:

Recibida su amable cartica de g cias, pero, créame, no recuerdo a lutamente a qué se refiere... Cel que esté complacida.

LICEUM:

Atentamente firmada por su i resante Presidenta, recibí—un tarde—la invitación que se d mandarme para la inauguración d Exposición de Fotografías Artísti del Estudio de los señores War Agüero y Monroy. Acto al que g tosamente hubiera asistido, mu más cuando el conferencista era buen amigo, muy estimado do Francisco Ichaso. La novel soci Liceum progresa por días, cor pondiendo al entusiasmo de su di Presidenta y Directiva integrada mujeres de valor positivo. Mi enho buena.

"DESOCUPADA":

¡Hay tantas cosas en que pasa rato! En "La Venecia", casa de c dros y pinturas de O'Reilly 54, esquina a Habana, puede pasar tardes desde la una hasta las c aprendiendo—sin costo algun pintar por varios procedimi sencillos puramente mecánicos, di sidad de cosas de utilidad para hogar. Decorar jarrones, etc., Una experta y amable profesora truye a las señoras y señoritas lo deseen, de infinidad de habilid que entretienen y dan cultura, a tica, muy apreciable en sociedad, esa misma casa "La Venecia" ha estos días una gran realizació porta-retratos o marcos para fotog fías, ¡preciosos! (Para un solo trato y para dos). Es un bonito lo para los novios, sus amigos se lo agradecerán... Cuando va "La Venecia" trate de hablar co mismo dueño y dígale que es lectora de este Consultorio. La a derá bien.

"UNA MAMA":

Eso de sus niños es efecto del lor, no hay que alarmarse... Báñ a diario, si es posible con agua plada al sol—que siempre es más ludable—y después de secarlos e vereo sus cuerpecitos con po "AMENN'S", que venden en to partes.

Bastará que pida polvos Ame pero tenga cuidado de que no le polvo de talco que nunca es lo m mo. Estos que le recomiendo, Amenn's, son muy sanos.

EL MALHECHOR ENTRE INOC TES

Federico II de Prusia visitaba vez la cárcel de Spandau y preg ba a cada uno de los presos la de su condena. Todos le van dici que son inocentes, que lo habían lumniado, etc. etc. Solo uno dijo taba por su culpa, por haber come muchos males.

A éste díjolo el rey: No está que un malvado como tú está e tantos inocentes, vete inmediata to de la Cárcel.

ARTERIO ESCLEROSIS
Es la enfermedad de la eda crítica con sus complicacion frecuentemente fatales: Des reglos nerviosos graves, A ques, Apoplejía, Paralisis... q se puede evitar y hasta curar c
DICALIODE
Producto científico nuevo, de e pleo fácil. Resultados seguros, c firmados por eminencias médic francesas, haciendo una cura 15 días cada 2 meses: un fras basta para una cura.
Se halla en todas las buenas farmac
Laboratoires MAYOLY-SPINDLER
1, Place Victor-Hugo, PARIS

M.E.C.D. 2016

Teléfonos: { A-2803 A-3716

R. García y Cía. S. en C. Antigua Casa Maribona — El Numero 15 — Monte No. 15 Frente al Prado

VENTA REAJUSTE

Pregunta que nos hacen a diario los clientes: *¿Como ustedes pueden vender artículos de tan buena calidad a precios tan bajos?*

MUY sencillo para nosotros y para otros colegas muy difícil, el negocio de almacén nos permite comprar cantidades de cualquier artículo y hacemos las compras directas al fabricante sin mediador ninguno que perciba utilidad, sino del fabricante al consumidor que son nuestros favorecedores, siendo este el factor más importante para vender tan barato.

Ahora al encontrarnos con excesivas existencias hemos remarcado todos los artículos de Tejidos, Sedería, Perfumería, Confecciones y Novedades a precios reajustadísimos para la GRAN VENTA REAJUSTE que solo durará este mes.

Si usted no ha visitado los grandes almacenes "EL NUMERO 15" durante este mes no deje de hacerlo en la seguridad que encontrará el artículo que necesite al precio deseado.

"EL NUMERO 15"

IMPORTANTE. ESTA CASA NO HACE ESQUINA — MONTE, 15, FRENTE A PRADO

HABANERAS

Viene de la página CINCO

UN CUADRO DE MARIBONA

AMERICA RODRIGUEZ

Un óleo.
Expresión de buen gusto.
Llama la atención de todos los que visitan el pabellón de Cuba en la Expansión de Sevilla.
El retrato de la bella señorita América Rodriguez con un traje de cubana del año 1830.
Magnífico trabajo.
Por el parecido y la composición.
Sobre un fondo crepuscular, en el que se recortan palmeras aparece sentada en un banco de mármol una fina figura de mujer.
En las manos sostiene un puñado de flores y colgando del brazo se ve un sombrero.
Es un retrato de corte clásico de sobria factura y técnica desenvuelta.
Muy admirado.
Celebradísimo el retrato.

MINA DE TRUFFIN

De viaje a Nueva York.
Mina de Truffin.
La elegante dama, leader de nuestra alta clase social, embarca el sábado próximo.
Va primero al Norte.
Por una corta temporada.
Es su propósito seguir viaje, en uno de los grandes trasatlánticos, el Aquitania, seguramente con dirección a Europa.
Permanecerá ausente de esta sociedad, que tanto la estima y quiere, por todo el verano.
Regresará a fines de año.
¡Felicidades!

EN LA CAPILLA DE BELEN

Boda elegante.
En la noche de hoy.
Para las nueve y media, según expresan las invitaciones, está dispuesta en la Capilla del Colegio de Belén.
Bella y graciosa la novia.
Gloria Figarola y del Castillo.
Unirá su suerte en aras del más puro de los amores a la del joven y distinguido doctor Ernesto de León y Pérez.
Los tíos de la desposada, el pundonoroso coronel Rafael del Castillo, Jefe del Sexto Distrito Militar y su distinguida esposa, la señora Amelia Rosado, serán los padrinos de la boda.
Entre los testigos figuran el Secretario de Justicia, el senador Horacio Diaz Pardo y el Gobernador de Matanzas, señor Juan Gronlier.
Nuestro gran jardín nacional, El Clavel, favorito de las novias, tendrá a su cargo la decoración floral de la Capilla.
Hará también el ramo.
De nueva creación.

DE VIAJE

Distinguidos viajeros.
Entre los del Toloa anoche.
Embarcó el cumplido caballero Henry Senior con su esposa, la interesante dama Elsa Penso, y su encantadora hija Ena.
De Nueva York saldrán en el Ile de France el dia 26 del corriente.
Van Europa.
Hasta el invierno.

CASINO ESPAÑOL

Fiesta de la tarde.
Selecta y elegante.
Es la del domingo en el Casino Español, quinta de la serie organizada por la brillante Comisión que preside el señor Bernardo Pardías.
De cinco a ocho.
Son las horas señaladas.
Tocará, como en los bailes anteriores, la excelente orquesta de Montmartre.
Orquesta insuperable, de primer orden, digna del favor que le dispensa el Casino Español.
Van los caballeros de blanco.
Fija la consigna.

NUEVA PROFESORA

Coralia Sierra.
Del Conservatorio Masriera.
Señorita tan gentil y tan graciosa, hija del popular representante José Sierra González y su esposa, la distinguida dama Edelmira Martínez.
Coralia acaba de graduarse de profesora de piano con nota de Sobresaliente.
Fué su profesor Masriera.
¡Enhorabuena!

TEMPORADISTAS

Desde el lunes.
Por la tarde.
Ese dia se trasladaron a su finca Cruz de Palma, en Managua, el doctor Ignacio Plá y su distinguida esposa María Julia Faes.
Llevan el propósito de permanecer allí de temporada por lo que resta de la estación.
Volverán despues a su hermosa residencia de la calle del Prado número 10.
Feliz sea su temporada.
Son mis deseos.

Continúa en la página NUEVE

Dr. Hernández Ibañez
CIRUJANO UROLOGO DE LA ASOCIACION DE DEPENDIENTES. — ENFERMEDADES VENEREAS, VIAS URINARIAS, ENDOSCOPIA Y CIRUGIA DE LAS VIAS URINARIAS
Consultas: Neptuno número 78, esquina a Manrique De 11 a. m. a 1 p. m. y de 4 a 6 p. m.
Teléfono A-5469, Habana.

Una Nueva Manera de Lavar El Cabello Rubio

El cabello rubio requiere especial cuidado. De otra manera el cabello más atractivo pierde toda su belleza con la edad. Blondex, que así se llama este nuevo shampoo evita que el cabello rubio o claro se obscurezca — lo mantiene siempre atractivo y hermoso. También devuelve el verdadero matiz dorado al cabello más opaco y descolorido. Deja el cabello, sedoso brillante y suave. No es una tintura. Altamente beneficial para el cabello y el cuero cabelludo. Excelente para el cabello de los niños. Compre Blondex hoy mismo. Precio $1.00. Se vende en todas las buenas tiendas y farmacias.

LA ENFERMEDAD DE UN ALCALDE

Se encuentra en grave estado el de Santiago de las Vegas

GOBIERNO PROVINCIAL

En las últimas horas de la tarde de ayer presentó en el registro el Gobierno Provincial el señor Aquilino Pérez Maseda, copia de la denuncia presentada en el Juzgado de Instrucción de Marianao, donde se señalan hechos delictuosos cometidos por los señores José Fernández y otros, miembros que fueron de la compañía de Propietarios de Omnibus La Cubana.

En esta denuncia solicita el señor Pérez Maseda que se remita al Juzgado de Marianao el expediente número 5764, donde está agregada el acta que presentaron dando cuenta de haber celebrado junta general sin haber citado a los asociados.

También la señora Laudelina Lemes, solicitó certificación del acta presentada por el señor Marchante y otros donde se hace constar que la empresa de ómnibus La Cubana había sido disuelta, esta señora hace la solicitud como mandatario del señor Pérez Maseda.

LA SALUD DE ERNESTO LOPEZ

Atendiendo a los ruegos del señor Ernesto López, caballeroso secretario de la Administración Provincial, podemos dar la noticia de que se encuentra en estado de convalecencia, de la operación que en días pasados le fué practicada por el doctor Ibáñez de la casa de salud del Centro de Dependientes.

EL ALCALDE DE SANTIAGO DE LAS VEGAS GRAVEMENTE ENFERMO

Según nos manifestó en el Palacio de Balboa, en la mañana de ayer el señor Manuel Montoto García, conocido político de Santiago de las Vegas el querido alcalde de esa localidad, se encuentra gravemente enfermo atacado de una "pleuritis reumática". Hacemos votos por la mejoría del Com. Ignacio Castro, y que pronto vuelva a sus labores alcaldicias.

EL SR. BOUZA CON UNA COMISION DEL MUY ILUSTRE CENTRO GALLEGO

En las últimas horas de la mañana de ayer visitó al Secretario particular del Gobernador señor Ramiro Fernández Moris, el señor Jesús M. Bouza, acompañado de varios apoderados del Centro Gallego.

El señor Ramón Casal, solicita certificación de los estatutos del Centro Gallego, Reglamento de apoderados, Reglamento Electoral; Nombramiento de suplente de Apoderados.

Manifiesta en un escrito el señor Casal, que con fecha 5 de junio se le envío una comunicación y llegó esa a su poder treinta días después el 14 de julio, en cuyo lapso de tiempo falleció el apoderado señor Ramón Abelleira.

El señor Casal en su escrito solicita que se le reconozca como apoderado suplente para que se le le de posesión por el fallecimiento del señor Abeleiras.

NEGOCIADO DE AYUNTAMIENTOS

En la mañana de ayer se recibió en el Palacio de Balboa, copia del presupuesto ordinario para el ejercicio de 1929 a 1930, que remite el alcalde de Madruga y que importan sus ingresos y egresos la suma de $45.844.38.

El Alcalde de Guanabacoa, da cuenta de la sesión celebrada por el Ayuntamiento el día 29 del pasado mes de junio.

El señor Francisco Lastra, le comunicó al Gobernador que con motivo de habérsele concedido tres meses de licencia al alcalde de Güira de Melena señor Lorenzo Falcón ha tomado posesión de la alcaldía interinamente.

EL PRONTO COMIENZO DE UNA CALLE

El señor Calixto Cruz, acompañado de una comisión se entrevistó con el ingeniero señor Guerra, solicitando de éste la pronta construcción de la calle Joaquín Delgado que fué subastada en días pasados.

Receta de una Doctora

Para renovar el color del cabello

La señora M. D. Gillespie, famosa especialista en el arte de hermosear, de Kansas City, hizo pública recientemente la receta que sigue para devolver al cabello su color natural.

Añádase a medio litro de agua 28 gramos de bay rum, una cajita de Compuesto de Barbo y 7 gramos de glicerina. Estos ingredientes pueden obtenerse en cualquier botica a muy poco costo. Aplíquese dicha preparación al cabello dos veces a la semana hasta que se obtenga el matiz deseado. El cabello recobrará su color natural y la persona habrá rejuvenecido veinte años. La preparación no mancha el cuero cabelludo, no es grasienta y no se cae con el roce del peine ni del cepillo.

TINATA
MATA LA GARRAPATA

Pídalo en boticas, ferreterías, pajarerías, etc. Es polvo. No pica. No mancha. No es venenoso ni cáustico, pero no deja una garrapata viva. Precio 0.50 1.00 y 1,50. Folletos gratis.

LA CASA DEL PERRO
NEPTUNO Y AMISTAD. A-4557

Método para educar perros policías 0.50; Tratado de la Cría de Cachorros 0.80; Collares, arreos, correas, bozales, etc., el mayor surtido, al mejor precio.

Todos los extremos son vicios

Y en lo que se refiere a nuestra propia persona y a nuestra apariencia, no es nada atractivo el ser muy grueso o el ser muy flaco. Lo esencial, lo ideal es que nuestro peso esté de acuerdo con nuestra estatura y que nuestro cuerpo sea bien proporcionado, de carnes llenas, duras y sin arrugas; de formas que agraden al que las contemple. Es obligación de toda persona saber lo que debe pesar, según su estatura.

Cada caja de CARNOL, el antiguo y bien conocido específico para engordar, contiene una tabla que indica lo que debe pesar cada hombre y cada mujer según su tamaño. CARNOL no sólo se recomienda para engordar y robustecer sinó también para producir fuerzas, ayudar el apetito y la digestión y enriquecer la sangre, mejorando así el estado general de salud de toda persona. CARNOL pueden tomarlo personas de ambos sexos y de todas las edades y no requiere dieta ni régimen de ninguna clase. Tomado con regularidad produce resultados satisfactorios. CARNOL se venden en las boticas.

Creí que provenía de afeitarme

Esto escribe un señor de Nueva York, "Por muchos meses estuve extremadamente molesto con mi cutis obscurecido. Siempre lleno de espinillas o de granitos. A veces las manchas me aparecían y creí que provenían de afeitarme; pero un amigo me recomendó el uso re Resinol, comence a usarlo de noche y al cabo de pocos días cual no sería mi sorpresa al ver que todo mal habia desaparecido de mi cara." El Resinol, alivia y cura. Tantéelo para convencerse. *De venta en toda droguería.*

Resinol

JOYAS · MUEBLES · OBJETOS PARA REGALOS
LA CASA QUINTANA
AVE. ITALIA 74-76. TEL. A-4264 - M-2146

Mathilde Tumont
Modelitos de Sombreros Para Viaje, Muy Rebajados de Precios.
VEAN NUESTROS PRECIOS DE GRAN OCASION.
PRADO 88

SENTIDO HOMENAJE A LA MEMORIA DEL EMINENTE DR. SOLANO RAMOS

Nutrida peregrinación a la Necrópolis de Colón, presidida por el Sr. Rector de la Universidad, Dr. Octavio Averhoff

Se llevó a cabo ayer tarde, en la Necrópolis de Colón, la anunciada peregrinación a la tumba del Doctor Solano Ramos, Decano qué fué de la Facultad de Medicina de nuestra Universidad, al cumplirse el primer aniversario de su sentido fallecimiento.

El acto resultó solemnísimo.

A las 5 en punto se puso en marcha la manifestación presidida por el Rector de la Universidad doctor Octavio Averhoff y por el doctor Domingo F. Ramos, hermano del extinto.

Ya frente al sitio que guarda los despojos del joven galeno desaparecido, hizo uso de la palabra el doctor José A. López del Valle, con frases que embargaban la emoción, refiriéndose a los grandes méritos del doctor Ramos, como médico y como ciudadano, prodigando el bien a sus semejantes, siendo un modelo de caballero y un hijo amantísimo, así como un correcto compañero de profesión; dando a todos las gracias más sentidas en nombre de los familiares y, de manera especial, de su señora madre la señora Amelia Delgado viuda de Ramos.

Concurrentes al severo acto fueron: el hermano del extinto doctor Domingo F. Ramos, así como otros dolientes, entre los que se encontraban los doctores Domingo Juan José y Joaquín Raul Delgado, y las damas Anita Delgado y Ana Gloria, Graciela, Nereida y Teresa Delgado; el Secretario de Sanidad doctor Francisco María Fernández; el Rector de la Universidad doctor Octavio Averhoff; el actual Decano de la Facultad de Medicina doctor Luis Felipe Rodríguez Molina; el Secretario de la Universidad doctor Manuel de Castro Targarona y otros miembros del Claustro Universitario; el Jefe de Despacho de Sanidad doctor López Silvero; el Jefe Local doctor José A. López del Valle; los doctores García Marruz; Filiberto Rivero; Castro Bachiller, Cándido Hoyos; Angel de Iduate; Fernández Abreu; Manuel Barroso; el General del Ejército Libertador señor Antonio Varona; señor Susini de Armas; el Presidente del Ayuntamiento señor José Izquierdo; doctor Francisco Carrera Justiz; señor Manuel Cardona; el redactor Católico del DIARIO DE LA MARINA señor Eugenio Blanco Villar; el Presidente de la Asociación de Reporters Gráficos señor Pegudo; el antiguo socio del extinto en el Laboratorio que ambos fundaron, doctor Otto Bluhme, así como una nutrida Comisión de Señoritas empleadas en el referido Instituto Médico portando hermosos ramos de flores, y otras distinguidas personalidades.

La Colonia pinareña hizo acto de presencia en el solemne acto, coadyuvando en la recordación del paisano caído, pues el doctor Solano Ramos nació en Pinar del Río. Allí se encontraban el Abogado y Notario Dr. Lorenzo Arias; el Consejero de la Legación de Cuba en Berlín; doctor Luis Santamaría; el Jefe de la Policía Judicial señor Alfonso L. Fors; el eminente cirujano doctor Gustavo Cuervo Rubio; el teniente del Ejército señor Efraín Callava; el miembro de la Comisión del Servicio Civil doctor Luis Enrique Cuervo; el Capitán de la Marina Nacional señor Francisco Díaz Kuibus; nuestro compañero de Redacción señor Octavio Dobal; el doctor Ismael Pintado y el señor Mario Trinchería.

También concurrieron e hicieron guardia de honor junto al mausoleo del doctor Ramos algunos miembros de la servidumbre de la Universidad, con sus uniformes.

En el mausoleo de referencia se colocaron hermosas coronas de flores naturales que fueron dedicadas por el Secretario de Sanidad, doctor Francisco María Fernández, por la Asociación de Enfermeros, por el Claustro Universitario y por la Asociación de Estudiantes de Medicina, cuya colectividad se hizo representar por una nutrida Comisión.

Como final del magnífico homenaje rendido ayer a la memoria del doctor Solano Ramos, muerto prematuramente, cuando tanto se esperaba aún de su juventud y sabiduría, hubo una nota conmovedora: las numerosas damas y caballeros presentes, en correcta formación, desfilaron por la tumba del inolvidable Solanito y depositaron una flor, estrechando la mano del atribulado hermano doctor Domingo Ramos.

La Comisión organizadora de este homenaje fué formada por los doctores Cuervo Rubio, Costales Latatú y Bisbé.

La Gran Equivocación de Las Mujeres

Cómo se notan sus defectos

Miles de mujeres a pesar de ser atractivas, seductoras y bellas, se descuidan de pequeños defectos, los cuales les restan todo el atractivo y seducción que pudieran ejercer sobre otras personas.

¡Con qué rapidez las mujeres y también los hombres se dan cuenta de que los defectos que más se notan son los del cutis! Tal vez unas cuantas arrugas, patas de gallo o algunas insignificantes líneas o marcas en la cara, defectos que denotan la edad de la mujer.

¿Por qué no hacen desaparecer todos esos defectos que les roban encanto y juventud? ¿Por qué no tratan de recuperar otra vez la belleza y frescura de la piel que todo el mundo admira y anhela?

Gracias a uno de los más grandes secretos de belleza descubierto en los últimos cien años, el cutis más descuidado puede volver a recuperar la firmeza, frescura y lozanía de la juventud. Los especialistas de belleza franceses han perfeccionado una nueva crema especialmente para corregir los defectos cutáneos — según dichos especialistas, de cada 100 mujeres, 99 tienen el cutis defectuoso. Esta maravillosa crema, conocida por Crema de Belleza de Madame Devore, penetra a través de los poros del cutis, la cual por estar elaborada con ingredientes científicamente seleccionados, tonifica y alimenta los músculos y tejidos del cutis, la sangre circula normalmente, transformando así la antigua piel en un cutis fresco y saludable. Desaparecen por completo las arrugas, manchas y demás defectos, una vez que se aplique este suevo alimento para la piel. Entonces su cutis se tornará suave y aterciopelado.

Sin duda alguna miles de mujeres usarán hoy mismo esta maravillosa crema. Como resultado del uso constante de la Crema de Belleza de Madame Devore, muchas personas han recuperado otra vez el cutis aterciopelado y terso de la niñez, sin quedar la menor huella de marcas ni arrugas.

Use esta magnífica crema hoy mismo. Hay dos tipos distintos, ambos, basados en la misma fórmula francesa de Madame Devore, una con un poco de grasa y la otra absolutamente sin grasa. Cuesta solamente 60 centavos: se vende en todas las buenas tiendas y farmacias.

MADAME DEVORE
CREME DE BEAUTE

Para Pedidos: Droguería "San Ramón"—10 de Octubre 614. Víbora.

DEMENTES TISICOS TENDRAN PABELLON

Importantes acuerdos tomados por el Patr. Antituberculoso

En el Palacio Presidencial bajo la presidencia del doctor Francisco María Fernández, Secretario de Sanidad y Beneficencia, por delegación del General Gerardo Machado, Presidente de la República, se reunió ayer el Patronato Nacional contra la Tuberculosis. Integran el quorum las señoras Nena Machado de Grau Sarah Larrea de García Tuñón, Blanca García Montes de Terry, Rafaela Mederos de Fernández, Margot Barreto de Bru, y Corina García Montes de Abalil señorita María del Carmen Cabello, doctor Fernando José del Pino y Trujillo, y el Oficial de Actas señor Rafael Castro.

El doctor Fernández da cuenta que según los datos remitidos por la Secretaría de Hacienda se ha recaudado por impuestos especiales $253,521.62. Informa así mismo que se habían iniciado los trabajos para la construcción del Hospital y Clínica para tuberculosos avanzados en terrenos del Sanatorio La Esperanza, mostrando las fotografías de la colocación de la primera piedra.

Se da cuenta de los trabajos realizados durante el pasado mes por los Dispensarios Elvira Machado de Machado y Furbush de la Habana, y Felipe Hartman de Santiago de Cuba.

El doctor Fernández da cuenta de que habían quedado constituidas las delegaciones del Patronato en Santiago de Cuba, Camagüey y Santa Clara y que había comenzado a funcionar el Dispensario Antituberculoso "Doctor Fernando Rensoli", de Santa Clara.

Se acuerda mantener los créditos que se habían concedido hasta el 30 de junio para continuar sosteniendo diversos servicios atendidos hasta ahora con cargo al Patronato.

Se acuerda, a propuesta de la señora Machado de Grau, construir en terrenos del Asilo Nacional de Alienados Mazorra, un pabellón para enagenados tuberculosos, con capacidad para cuarenta camas; dotar al Sanatorio La Esperanza con un crematorio para basuras y desechos haciéndose al efecto proyecto y presupuesto para su inmediata instalación; de un aparato para la cloronización y purificación de las aguas y de batas, toallas y utensilios.

Se acuerda, por último la impresión de carteles para intensificar la propaganda antituberculosa en la Isla.

¡¡QUE MODELO MAS LINDO!!
REPTIL LEGITIMO "ALPINA", EN BEIGE CLARITO, o en GRISOSO. Tacón alto.
RICARDO GONZALEZ
AGUILA 121
Peletería
Telf. A-3677.
O.K

M.E.C.D. 2016

el matrimonio moderno
"COMPANIONATE MARRIAGE" con
Betty Bronson
Richard Walling
y Alec B. Francis
Un casamiento a prueba
Basada en la novela del Juez
BEN B LINDSEY
DON PHILIPPINI
y la orquesta del ENCANTO
REVISTA - COMEDIA
y la
REVISTA SEMANAL
con la cooperacion de Sr.
ENRIQUE FONTANILLS
Unico teatro con Refrigeración
El mas elegante de Cuba
EMPRESA SAENGER
ENCANTO

Anúnciese en el Diario de la Marina

Gacetillas

LA REVISTA SEMANAL DEL "DIARIO DE LA MARINA" Y EL TEATRO ENCANTO

Triunfa en el teatro Encanto, la Revista Semanal del DIARIO DE LA MARINA y el teatro Encanto, que cada vez cuenta con más adeptos entre nuestros aficionados.

La segunda revista semanal del DIARIO DE LA MARINA y el teatro Encanto, ha sido realmente un éxito extraordinario, porque los elementos más distinguidos de nuestro mundo social, se dieron cita en el coliseo más elegante de la Habana, para verla.

Y eran muchos los alicientes que contenía esta revista de carácter eminentemente social.

Efectivamente, las escenas que se tomaron fueron hechas en el Habana Yacht Club, que como se sabe, es una de las sociedades más antiguas con que cuenta la Habana.

En el Habana Yacht Club, el día que la cámara de Abelardo Domingo actuó, estaban reunidas selectísimas familias, que no tuvieron inconveniente en posar para la cámara.

Bellísimas señoritas, como Loló Vinent, Margarita Mendoza, Herminia Elena Bernal, engalanan las escenas de la revista semanal del DIARIO DE LA MARINA y el teatro Encanto.

Esta revista se proyectará hasta el viernes inclusive y el sábado se estrenará otra tomada con motivo de las fiestas celebradas en el Habana Biltmore, el 14 de Julio, donde se conmemoró la toma de la Bastilla.

Esta revista del próximo sábado, será otro éxito más que se anotarán el DIARIO DE LA MARINA y la empresa Saenger.

Abelardo Domingo, cuyo dominio en el manejo de la cámara es una cosa proverbial, tuvo un cuidado exquisito en la toma de las escenas del Habana Biltmore.

VERDUN

NOCHE DE LAS DAMAS

Una noche deliciosa le espera hoy a los concurrentes al simpático teatro Verdun pues es la función especial para las damas y damitas.

La antigua empresa queriendo favorecer a sus asiduas concurrentes les prepara un programa extraordinario a base de precios popularísimos.

Primeramente se exhibirán cintas de comicidad, el episodio, la película titulada Cásate con la Muchacha, por Bárbara Belford El Cobarde, una producción extraordinaria por Warner Baxter y finalmente la joya del arte silencioso interpretada y dirigida por el gran Lionel Barrymore titulada: El León y el Ratón, obra verdaderamente maestra de la cinematografía.

Los precios que regirán son a base de diez centavos la luneta damas y niños y caballeros, veinte centavos.

El Maestro Marcoleta tiene una sorpresa.

La matinée como de costumbre se comenzará a la una y media y se exhibirán todas las mismas películas de la noche.

Mañana: Los Señores del Rancho Chico; Honor y Patria y Un Momento Desesperado.

El domingo: Sombras en los Mares del Sur, por Monte Blue.

Próximamente: Emil Jannings en El Pecado de los Padres y el coloso Douglas Fairbanks en La Máscara de Hierro.

1545 J-18.

TEATRO MARTI

UN EXITO COLOSAL: LA HERMANA SAN SULPICIO

La Hermana San Sulpicio es la obra maestra de la cinematografía española, tal afirmabza con su inmensa autoridad crítica, Rafael Suárez Solís el gran cronista.

Y en efecto el éxito de La Hermana San Sulpicio correspondió plenamente a lo categórico de la afirmación hecha. La Hermana San Sulpicio, es ciertamente una obra de arte, y lo mejor, lo más perfecto que se ha hecho en España para el cine hasta la fecha.

La película, refleja, en su interesante y emotiva acción, puramente el mérito de la maravillosa novela de don Armando Palacio Valdés. La literatura, clara y diáfana del ilustre asturiano, la hace el sentimiento del público frente a las escenas, plenas de vida, de realidad humana de esta gran cinta de la que con razón puede mostrarse orgullosa la cinematografía hispánica.

El éxito logrado por La Hermana San Sulpicio, fué enorme, colosal. La Empresa del teatro Martí vió llena su sala y sobre la taquilla del popularísimo coliseo, figuró alborozadamente el "cartelito" revelador de triunfo de "No hay localidades".

No obstante este éxito decisivo, la Empresa del teatro Martí sostiene sus precios de extrema economía, de treinta centavos la luneta antes de las cuatro y cincuenta centavos después de esa hora para todas las exhibiciones de La Hermana San Sulpicio.

Precios que regirán también para las inmediatas funciones de Vitaphone y Movietone.

La Hermana San Sulpicio se exhibirá hoy, a las dos y media, a las cinco y cuarto y a las nueve y media. A las 4 y a las 8 y media, se repite la sugestiva cinta de ayer: Los Sin Ley, admirable producción de la Universal por Bill Cody.

En cuanto al Vitaphone y el Movietone se está instalando rápidamente el soberbio equipo de estos prodigiosos inventos a los que debemos el cine del sonido, y que la inauguración de las películas sonoras ha sido fijada para el próximo día 26 con un estreno sensacional, el de Bohemios la magna super producción de la Universal Pictudes Corporation, ese estupendo "show boat" que llena en la actualidad el Capitol de New York.

1554 -18.

CARTEL DEL DIA

TEATROS

NACIONAL.—5: La Alegría de la Huerta. 6 y 15 y 8 y 15: Llegó la escuadra. 9 y 45: El Rey que rabió.

ALHAMBRA.—8: La Guajirita. Segunda tanda: El Nervio Trigémino. Tercera tanda: La Cocina Económica o Los nuevos pobres.

MARTI.—Matinée y noche: Revista de actualidades; La Hermana San Sulpicio; Los Sin Ley; películas cómicas.

PAYRET.—9: El Cafetal; La Corte de Faraón.

CINEMATOGRAFOS

CAMPOAMOR.—Tarde y noche: El Oeste de Miguelín; Revista de actualidades; Los primeros telégrafos; presentación de las Hermanas Tejero y la canzonetista Margot; Alias Jimmy Valentine.

NORMA.—Matinee y noche: Revista de actualidades; Su esposa favorita; La Reina de Saba; cintas cómicas.

NEPTUNO.—Tarde y noche: Revista de actualidades; La Mujer de Moscou; La Máscara del Diablo; cintas cómicas.

RIVIERA.—5 y 15 y 9 y 30: presentación de la Orquesta Mondragón. 8 y 15: La edad feliz; Revista de actualidades.

TRIANON.—8 y 30: El mundo y sus mujeres. 5 y 15 y 9 y 30: ¿De quién es el nene?; Recién casados.

OLIMPIC.—5 y 30 y 9 y 45: Revista de actualidades; Sombras blancas en los Mares del Sur. 8 y 30: En las tinieblas de Londres; cintas cómicas.

CUBA.—5 y 15 y 8 y 15: Revista de asuntos mundiales; una cinta cómica; Hasta la vista; Tirando el plante.

LIRA.—Matinee y noche: Revista de actualidades; Para arriba y para abajo; Semi honradas; El gran secreto.

RIVOLI.—5 y 15: Revista de actualidades; Tarzán y el León de Oro. 8 y 30: El crimen perfecto; Tarzán y el León de Oro.

UNIVERSAL—Tarde y noche: Revista internacional; Galanes suicidas. Los antros del crimen; episodio final de La señal fatal; El Fantasma de la Opera.

IMPERIO.—Matinee y noche: Revista de asuntos mundiales; Rojo y Negro, El peleador; Hombres y mujeres.

VERDUN.—Tarde y noche: Cásate con la muchacha; El Cobarde; El León y el Ratón; Revista de actualidades.

LARA.—Matinee y noche: Revista de asuntos mundiales; La Proscripta; De zapatero a tourista; cintas cómicas.

WILSON.—Tarde y noche: Revista de actualidades; El Vencedor; La Mujer Escarlata; Sueño de amor; películas cómicas.

INGLATERRA.—Matinee y noche: Día de descanso; Corazón y contrabando; Los señores del Rancho Chico; cintas cómicas.

ENCANTO.—Matinee y nocturna: Revista de actualidades; Matrimonio moderno.

FAUSTO.—Tarde y noche: Revista de actualidades; La Máscara de Hierro; números por el Vitaphone.

Teatro Regina

TEATRO CUBANO Y CINE

El Teatro cubano tiene en el Regina un asiento propio y por ello la empresa arrendataria inicia el viernes próximo la temporada de alto cine y teatro cubano.

Todas las grandes producciones cinematográficas desfilarán por la pantalla del Regina. La proyección será encomendada a expertos manipuladores con un nuevo equipo moderno de aparatos y una pantalla moderna. La selección de películas está en manos también expertas.

Y Guillermo Moreno, el gran cómico criollo y Rafael Arango, empresario de enorme cartel en toda la República y uno de los prestigios más sólidos en todo el interior de la Isla por sus provechosas tournees y por el acierto con que organizan siempre sus compañías, figuran al frente del nuevo conjunto artístico en el que no falta nada para la explicación del género criollo desde el sainete hasta la revista moderna.

Tiples cancioneros, buenos actores y guapas muchachas en el coroé esta es la pauta de Arango en sus espectáculos.

Alberto Garrido el gran negrito cuya actuación en el teatro Payret y en el Regina ha sido una revelación, figura en el elenco que daremos a conocer mañana.

Para mañana se anuncia en primera tanda a las ocho y media El Almirante Cervera; y en segunda tanda a las diez, Arango en el Infierno.

Los precios de las localidades son a base de treinta centavos la luneta.

1698 J-18.

Cine "Lara Moderno"

La Proscripta, por la genial actriz Corinne Griffith.

De Zapatero a Tourista, por Johnny Hines con una divertida cinta cómica y una interesante Revista Universal, de Asuntos de Actualidad Mundial, a los invariables precios de 10 centavos niños y 20 centavos mayores, desde la 1 y media hasta las 11 y media de la noche, entre y salga cuando quiera.

Mañana: El León y el Ratón y Amor, Agonía y Dolor.

Sábado 20: El Nido del Gavilán

Domingo 21: Poco Decente; Cara de Angel y En la Farándula.

Lunes 22: Danton.

1589 J-18.

HOY CAMPOAMOR HOY
2 pm y 8 p.m
La cinta Metro con Tin Mc Coy y Dorothy Janis
LOS PRIMEROS TELEGRAFOS
3½, 5¼ y 9½
Estreno de la interesante película Metro con William Haines, Lionel Barrymore y Harl Dane
ALIAS JIMMY VALENTINE
y las Hermanas
TEJERO
Bailarinas internacionales
—Y—
Margot
Encantadora canzonetista que cantará los tangos de
BOHR

TEATRO

EL CONCIERTO DE ZOILA GALVEZ

El domingo 4 de agosto, a las diez de la mañana, se efectuará en el Teatro Nacional, un gran concierto patrocinado por el Club Atenas, y en el que actuará la notable cantante cubana señorita Zoila Gálvez, soprano que posee óptimas aptitudes.

Acompañarán a la señorita Gálvez la Orquesta Sinfónica, bajo la dirección del maestro Gonzalo Roig, y el profesor Reynold González.

El programa no puede ser ni más atrayente ni más interesante.

Helo aquí:

I.—Mignon. Overtura. Thomas. Orquesta Sinfónica. (a) La Vinelle, Eva dell Acqua; (b) Solvejgs Lied. Grieg. Srta. Gálvez, al piano el maestro González; (c) Rigoletto. Caro Nome. Verdi. Srta. Gálvez, acompañada por la Orquesta Sinfónica. II.—(a) When Y was seventeen, Lilbjebjorn; (b) The little Damozel. Ivor Novello. Srta. Gálvez, al piano el maestro González. (c) Mignon, Yo son Titania. Thomas. Srta. Gálvez, acompañada por la Orquesta Sinfónica. Intermedio. — III. Vals de las flores. Tfchaikowsky. Orquesta Sinfónica. (a) Por qué? Melodía, Roig; (b) El Quitrín. Anckermann. Señorita Gálvez, al piano el maestro González; (c) Para tí, Roig. Señorita Zoila Gálvez, acompañada por la Orquesta Sinfónica. — III. (a) O Lord Y done done, E. Boatner; (b) Nobody Knows. R. Johnson. Señorita Gálvez, al piano el maestro González; (c) Traviata, Ah! forse lui! Verdi. Srta. Gálvez acompañada por la Orquesta Sinfónica.

Será un gran acontecimiento social y artístico.

NACIONAL

Ayer se representó con gran éxito, en el coliseo de Prado y San Rafael, la zarzuela del maestro Lleó, titulada «La carne flaca».

Además, se proyectó la producción Paramount, «Cara de Angel».

El público que acudió al Nacional salió satisfecho del espectáculo que le ofreció la Compañía de zarzuela de Santos y Estrada.

Hoy vuelve a escena «El rey que rabió», de Ramos Carrión, Vital Aza y el maestro Chapi.

Gacetillas

GRAN TEATRO PAYRET

HOY: LA CORTE DE FARAON

Un programa excepcional, ofrece la Compañía de Lecuona para esta noche, en Payret con una obra cubana, El Cafetal, y una obra joya del repertorio español La Corte del Faraón.

La representación de El Cafetal tiene el atractivo de la reaparición de Candita Quintana, la simpática tiple criolla creadora del tipo de Candelita d ela zarzuela El Cafetal.

La Corte del Faraón será llevada a escena con lujo y propiedad, Enrique Lacasa tiene a su cargo la dirección de escena y el maestro Ventura dirigirá la orquesta. Cinco tiples tomarán parte en la interpretación de la magnífica opereta del maestro Lleo: Hortensia Coalla, Elisa Altamirano, Maruja González, Amalia Martos y Luz Gil.

El tenor Medrano tiene a su cargo el "role" de Putifar; Mendoza el Faraón; Martínez Casado el Cazo José.

Un coro muy nutrido y el cuerdo de baile bajo la dirección del maestro Muñoz ensayan los números de la bellísima obra.

La Corte de Faraón requiere un montaje fastuosa y para ello la empresa dispone del decorado de los almacenes de Galdo y del vestuario y atrezzo de la Casa Pilar.

Mañana será llevada a la escena del rojo coliseo la mejor revista cubana La Tierra de Venus figurando en el reparto seis tiples.

El martes tendrá lugar la reposición escénica de la grandiosa obra La Virgen Morena original de Aurelio Riancho y de Eliseo Grenet.

La función será u nhomenaje a los autores, poniéndose en escena una revista también de Grenet y Riancho Como las Golondrinas.

Los precios para esta noche son los mismos de toda la temporada y ellos regirán invariablemente: luneta, sesenta centavos; butaca, cuarenta centavos; tertulia, quince y paraíso, diez.

1680 J-18.

CINE CUBA

En el programa que el concurrido y cómodo cine de la calle Suárez, ofrece a su público hoy jueves, figuran además de una interesante revista y una cinta cómica, las producciones de estreno Hasta la Vista, sugestiva cinta que interpreta el valioso actor Earle Douglas y la super joya por Edmund Lowe, titulada Tirando el Plante.

Las funciones dan comienzo a las cinco y cuarto y a las ocho y cuarto y los precios son populares a base de diez centavos para damas y niños.

Mañana viernes, día de las damas, con El Capitán Calaverón por Rod la Rocque Muerto en Vida, por Margarite de la Motte y Nudo de Amor, por William Boyd.

1543 J-18.

NEPTUNO

LA MUJER DE MOSCOW HOY EN NEPTUNO—MAÑANA: LA ORQUESTA DE CHARROS

En la matinée o tanda continua de dos y media a siete p. m., se exhiben hoy en Neptuno las producciones La Mujer de Moscow por Pola Negri y Norman Kerry y La Máscara del Diablo, por John Gilbert y Alma Rubens. Luneta, 20 centavos antes de las 4 y 30 centavos después de las 4 p. m.

Por la noche, en primera tanda a las ocho y media, La Máscara del Diablo por ohn Gilbert y Alma Rubens.

En la tanda elegante de las nueve y media, por última vez La Mujer de Moscow, por Pola Negri y Norman Kerry. Luneta, 30 centavos toda la función.

Mañana: La Orquesta de Charros Mondragon con el Trío de Cancioneras, pareja de baile guitarrista y grupo de mariachis. Además se exhibe la película Recien Casados por James Hall.

La Ceguera del Oro, el sábado.

1533 J-18.

Gran Cine Universal

Función corrida de 1 a 6 y 6 y cuarto a 11 de la noche, por el siguiente programa:

Sinfonía por una Orquesta Invisible.

Estreno de una Revista Internacional.

La comedia por el Conejo de la Suerte, Galanes Suicidas.

Los Antros del Crimen por Lon Chaney.

El episodio 10, final, titulado Desenmascarado, de la super serie en diez actos, La Señal Fatal.

El Fantasma de la Opera, por Lon Chaney.

Precios de la entrada para ambas funciones: 10 centavos.

Mañana viernes: Una Revista; Menos Sangre que Arena comedia por Arthur Lake; El Ultimo Varón Sobre la Tierra, por Earle Foxe; En la Farándula por Jack Mulhall y el episodio primero de El Misterio de los Diamantes.

1652 J-18.

Gran Teatro
NACIONAL
Gran espectáculo de zarzuela y cinematografía.
Programa continuo de 1 de la tarde a 12 de la noche.
Pagando el espectador una sola vez.
Lunetas 20 y 40 cts. Galería 10 cts.
HOY JUEVES. GRANDIOSO PROGRAMA
Exhibición de la notable película
Llegó la ESCUADRA
Repertorio Paramount. Protagonista Clara Bow.
A las 5 de la tarde, la divertida zarzuela
La Alegría de la Huerta
A las 9 y 3|4, última representación de la inmortal zarzuela de Ramos Carrión, Vital Aza y Chapi
EL REY QUE Rabió
Grandioso éxito de la Compañía
MAÑANA VIERNES
Debut de la notable característica ROSA BLANCH, con la preciosa zarzuela del Maestro Linares titulada
Alma de Dios

ACLARACION A UN HECHO DE POLICIA

El señor González Alvarez no fué lesionado en La Tropical

El señor Venancio González Alvarez, vecino de Enamorados 92, nos visitó ayer, para rogarnos, que hiciéramos constar que es incierto lo que se afirma en un suceso de policía, de que hubiera sido asistido de lesiones, recibidas en La Tropical, al chocar con otro individuo estando embriagados; pues la que sufrió ligeras lesiones fué su esposa y una hijita, que estaban esperándole, mientras fué a buscar unas rosquillas, en la escalera rústica, que baja del salón "Ensueño", y al producirse un corre corre, fueron arrojadas al suelo, sin que él estuviera presente al ocurrir el incidente.

Queda complacido el señor González Alvarez.

RIALTO
2, 5½ y 9½
La Mujer en Llamas
Por Olga Ischeckowa
A las 4 y 8
EL GRAN SECRETO
Por Joan Petrowitch
Antes de las 5: 20 centavos
Después de las 5: 40 centavos
Entre y salga cuando quiera

HOY FAUSTO HOY
5-7-9
40-60-80 cts. Niños 20 cts.
TEMPLO DEL VITAPHONE Y MOVIETONE
SAENGER PARAMOUNT

Artistas Unidos presenta
la grandiosa producción
SINCRONIZADA
DOUGLAS FAIRBANKS
en
LA MASCARA DE HIERRO
con
MARGUERITE DE LA MOTTE
La famosa obra de A. DUMAS interpretada por el mas romántico y audaz de los actores — Origina en un monólogo de alto sabor escénico
VITAPHONE
LA VOZ DE LA PANTALLA
OIGA Y VEA
THE ORIGINAL HILLBILLIES, unas de las orquestas más notables de Jazz en los E. U.
WILLIE AND EUGENE HOWARD principales comediantes de "George White Scandals", cantarán e imitarán a las estrellas de la Opera.
FRANCES WILLIAMS ofrece canciones populares, asistida por la Orquesta Sinfónica del VITAPHONE

FAUSTO

LA MASCARA DE HIERRO

La Máscara de Hierro, esa maravillosa adaptación cinematográfica a la obra histórica de Dumas en la que Douglas Fairbanks, el más romántico Mosquetero de la pantalla, consagra definitivamente su valor artístico ha sido para el Templo del Vitaphone y el Movietone un éxito ruidoso e indiscutible en sus tres días de exhibición. No ya por cuanto la regia producción de los Artistas Unidos tiene de sensacional, de prodigiosa y de incomparable, pudiendo decirse de ella que es la más alta expresión cinematográfica del siglo, si no que también, por aparecer ante los ojos del público magníficamente sincronizada en todos sus detalles de relieve La Máscara de Hierro ha sentado un "record" imposible de mejorarse, en lo que a número de espectadores se refiere.

Y hoy torna nuevamente a la pantalla de Fausto, el único teatro donde puede oirse a Douglas Fairbanks en un monólogo de acabado sabor escénico, para anotarse un éxito más, que unir a la ya extensa sucesión de triunfos.

Vea usted en este hermoso capítulo, desprendido de la más romántica aventura de los siglos, como son capaces de todas las proezas y heroísmos, por la gloria patria, por la gloria de su Francia inmortal y grande estos Bayardos gentiles a los que nada arredra, y para quiénes la muerte no puede tener sino una aureola de deificación suprema... Y oiga usted al Vitaphone, imprimiendo el mayor verismo, la más asombrosa sensación de realidad, al estupendo cinedrama, como si ante usted revivieran D'Artagnan y sus amigos la "cruzada" gloriosa por su Francia y por su Rey...

Completan el programa una Revista Paramount y tres números de Vitaphone: The Originel Hillbillies, Al Hopkins y su famosa Orquesta de Jazz; Willie y Eugene Howard, los simpáticos comediantes, en una graciosa imitación a las estrellas de la ópera y Frances Williams en sus populares canciones americanas.

1536 J-18.

HOY-MARTI-HOY
2½ 5¼ 9½
¡Una obra maestra de la literatura española contemporánea en el cine!
LA HERMANA SAN SULPICIO
Del glorioso novelista Don ARMANDO PALACIO VALDÉS

Por Imperio Argentina
30 cts. antes de las 4
50 cts. después de las 4
Me quitaron la alegría,
Me quitan la libertad,
Si me quitan tu cariño
Qué más me pueden quitar
VIERNES 26
UNA VERDADERA MARAVILLA CINEMATOGRAFICA
BOHEMIOS
(Show Boat)
SINCRONIZADA CON
VITAPHONE y MOVIETONE
AUTENTICOS

Dril Color STAVERT
La tela más fina para UNIFORMES
Lo Usan:
Chauffeurs
Motoristas y Conductores
Ordenanzas y Mensajeros
Carteros
Guardias Jurados &
Cualidades de este Dril
DURACION
Colores firmes y acabado sedoso permanente.

IMITACIONES
hay muchas
pero
Tela superior
legítima y
de garantía
solo hay una
calidad especial
que se marca
"STAVERT"
Pídase a los principales almacenistas importadores y sastrerías de importancia.
Exija el sello estampado en cada pieza y su herradura en las orillas.
Stavert Zigomala & Co. Ltd. Manchester Inglaterra
Representante en Cuba José A. Lucas, Aguiar 101.

A LAS 3½-5¼ 7½-9½
PRADO
LUNETA 40-60
PREF. 60-80
NIÑOS 20
HOY
Centro de Reunión de la Elite Habanera

PATHE presenta a 14 distinguidas ESTRELLAS en el extraño drama
FATAL PROFANACION
"STRANGE CARGO"
¿Quién es el autor del misterioso asesinato, eje alrededor del cual gira la complicada trama de este sensacional argumento?—Sospechas por doquier, misterios, y el supremo sensacionalismo que se levanta al iniciarse el grandioso desenlace.

RCA Photophone
OIGA y VEA
MOVIETONE PATHE ENTERTAIMENTS
ROY SMECK considerado como el Rey del Hukelele
ROSA RAISA y GIACOMO RIMINI en el duo del cuarto acto de IL TROVATORE de VERDI

M.E.C.D. 2016

LIMPIA
donde el cepillo de dientes no toca

Esta eficaz y penetrante espuma se mete en los más pequeños intersticios donde comienza la caries . . . . lava toda impureza con su ola detergente

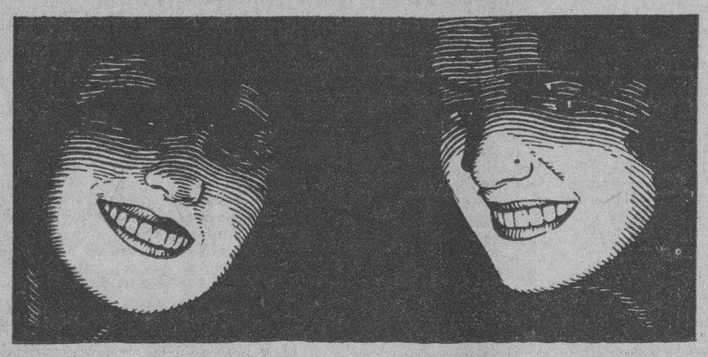

La prueba de la eficacia de un dentífrico, dicen los dentistas, es ¿que tal limpia?

Y cuando un dentista dice "limpia" no se refiere solamente a la superficie exterior sino que a los más pequeños intersticios, donde se acumulan residuos de alimentos y donde comienza la caries.

Él sabe que ningún cepillo de dientes puede limpiar estos sitios difíciles. Así que esto tiene que hacerlo el dentífrico

Desde luego la verdadera prueba de un dentífrico está en la eficacia que tiene para penetrar estos intersticios y limpiarlos completamente. Una prueba científica reciente a comprobado que la Crema Dentífrica Colgate tiene más *fuerza penetrante* que cualquier otro dentífrico que existe hoy en el mercado. Este es el secreto de la cualidad superior que tiene la Crema Dentífrica Colgate para limpiar. Pues limpia donde el cepillo de dientes no toca

Al cepillarse los dientes Colgate se transforma instantaneamente en una espuma blanca y resplandeciente que como una ola invade los dientes y encías. Esta espuma posée una cualidad admirable de una *"tensión superficial"* baja que permite se penetre en los intersticios mas pequeños, donde pudiera comenzar la caries, desalojando todo residuo mucoso o alimenticio, y limpiandolos de toda impureza con su detergene espuma

Esta espuma contiene un polvo fino, recomendado por los dentistas, el cual pule el esmalte de los dientes sin dañarlos, y los conserva blancos, brillantes y hermosos. Piense usted lo que esto significa que usando la Crema Dentífrica Colgate usted puede lavar sus dientes completa y científicamente, tal como su dentista desea que usted lo haga restaurando así a los dientes y encías sus encantos naturales

Si usted no ha usado jamás la Crema Dentífrica Colgate *en forma de cinta* sírvase enviarnos el cupón.

Note usted como la Crema Dentífrica Colgate limpia donde el cepillo no alcanza a limpiar

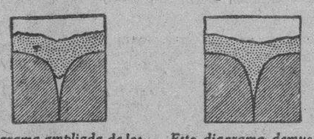

Diagrama ampliada de los intersticios de los dientes. Los dentífricos ordinarios con "tensión superficial" alta de jan de penetrar en el sitio donde comienza generalmente la caries.

Este diagrama demuestra como la espuma eficaz de la Crema Dentífrica Colgate, con "tensión superficial" baja penetra en los más pequeños intersticios, donde el cepillo no alcanza a limpiar

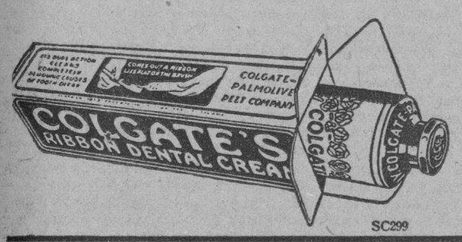

SC299

Colgate-Palmolive-Peet. S. A., Apartado 2101 Habana
Sírvanse enviarme gratis, una muestra de Crema Dental Colgate. Acompaño 4 centavos en sellos de correo para gastos de franqueo y empaque.

Nombre .....

Dirección .....

Procedente de Santiago de Cuba Llegó el Embajador de Méjico

También regresó de Oriente y Camagüey el Subsecretario de Instrucción Pública, Dr. Lamadrid, con sus familiares

MOVIMIENTO GENERAL DE VIAJEROS EN LA TERMINAL

Han vuelto para la capital los señores Francisco Mestre, Fernández Quevedo, etc. Viajeros a San Miguel. Trenes

El Sub-Secretario de Instrucción Pública.— Ayer por la mañana en el tren Expreso Limitado, regresó de Santiago de Cuba, el Dr. Lucas Lamadrid sub-Secretario de Instrucción Pública, después de haber asistido al develamiento de la lápida que en memoria del Dr. Varona Suárez ha sido colocada en la casa donde naciera en la Ciudad de Camagüey así como de visitar a sus familiares en Santiago. Lo acompañaba su distinguida esposa la señora Florinda Moya y su hijito "Luquito". En la Terminal fué objeto de un cariñoso recibimiento por un nutrido grupo de familiares y amigos, entre ellos el Dr. Aurelio Méndez, Interventor General de la República, el Sr. Hernández Giró, Director de Bellas Artes, el Comandante del E. L. José V. Alonso, Vicente Cauce, Juan Lamadrid, Manuel Cauce y muchos más.

El Embajador de México en Cuba.— Procedente de Santiago de Cuba, regresó ayer por la mañana en el tren Expreso Limitado, el Excmo. Embajador de México en Cuba, Dr. Carlos Trejo Lerdo de Tejada, después de haber verificado una visita de cortesía al Gobierno de la República de Santo Domingo en nombre del Gobierno que él representa. El Dr. Lerdo de Tejada, aprovechó su estancia en Santiago de Cuba, pronunciando una brillante conferencia ante la sociedad de aquella Ciudad. Lo acompañaba el Segundo Secretario de la Embajada Dr. Francisco Navarro, siendo recibidos en la Terminal por el Sr. Soler y Baró, Introductor de Ministros de la Secretaría de Estado, el Cónsul General de México en Cuba, Dr. Manuel Alvarez, el Primer Secretario de la Embajada Dr. Martínez Mercado, el Canciller del Consulado Jorge Navarro y otros.

El Sr. Francisco Mestre.— Procedente de Camagüey regresó ayer por la mañana en el tren Expreso Limitado, después de haber atendido asuntos de negocios en aquella Ciudad el Sr. Francisco Mestre, Presidente de la Empresa "Excelsior-El País" y Gtrente de una de las casas más acreditada de esta capital. Lo acompañaba el Ingeniero Sr. José M. Cadenas.

El Sr. Bernabé García Morales.— Regresó ayer por la mañana a Cabaiguán el Sr. Bernabé García Morales, Presidente de la Asamblea de Representantes de la Asociación Canaria.

A San Miguel de los Baños.—Salieron ayer por la mañana para el magnífico y excelente Balneario de San Miguel de los Baños, con el fin de disfrutar de una temporada en aquel agradable lugar el Senador Dr. Manuel Vera Verdura y sus familiares y el Sr. Fernando Armenteros.

El Coche-Silla Santa Fe.— Salieron ayer por la mañana en el coche-silla "Santa Fe", agregado al tren número 5, para Santa Clara el Sr. Marcelino Casanes y su esposa Concepción Fernández.

El Ingeniero Jefe de los F. C. Unidos.— En el coche-salón "500" agregado al tren número 5 salió ayer por la mañana para Sagua la Grande, el Sr. J. W. Stickney, Ingeniero Jefe de Vías y Obras de los Ferrocarriles Unidos.

El Jefe de la Marina Nacional.— Ayer por la mañana regresó de Cienfuegos en el tren directo el Coronel Oscar Fernández Quevedo, Jefe del Estado Mayor de la Marina Nacional después de haber pasado unos días en aquella ciudad.

Tren de Cienfuegos. — Llegaron ayer por la mañana en este tren, Jacinto Peláez, Manuel Alcalde, Otilio Gómez y señora, Rafael Vega, J. R. Melibran, Gabriel Fuster.

Tren de Caibarién. — Llegaron ayer por la mañana en este tren de: Sagua la Grande, C. A. Bumbury, Ramón Suárez Fleites; de Remedios el Representant Dr. Manuel Capestany de Santa Clara, Antonio Lugo y su esposa, Caridad Reyes; de Camajuaní, Baldomero Pérez; de Vueltas, la señora Susana Sotres Vda. de Alvaré.

Tren a Camagüey.—Salieron ayer por la mañana en este tren a: Camagüey, José M. González, a Cienfuegos, la señora Felicidad Montalván de Cebreco; a Camagüey la señora Matilde Fernández de Torrens con su hija Angela Matilde; a Camajuaní, la señora Amalia Valiente de Soto, Antonio Suárez; a Colón, las señoras Angela y Hortensia Leins; a Calimete las señoritas Margot y Ela Sánchez; al Central "Por Fuerza", Marcelino Suárez; a Cárdenas, Gustavo de la Rosa y Enrique Ayala; a Ranchuelo, Honorio García; a Santo Domingo, la señora Vda. de Martínez e hija; a Santa Clara, Urbano Delgado y José González.

Tren Expreso Limitado.— Llegaron ayer por la mañana en este tren de: Santiago de Cuba, Fernando Laberrera, Rafael Gómez, Andrés Coucet, Luciano S. de Pando y señora Ana María Peraza de Valiente, Jesús Masdeu, la familia de Fiol Espinosa de Chambas, el Dr. Guillermo Melo Quiroz; de Cárdenas, Nicolás Blanco, Andrés Santo Domingo; de Santa Clara el Capitán del E. N. H. Castellanos; de Ciego de Avila, el Senador Dr. Modesto Maidique; de Tuinicú, Silvestre Rionda; de Nuevitas, Juan Arrabal; de Camagüey el Dr. Pablo F. Varona, F. B. Gutiérrez; de Matanzas, el Dr. Tamargo; de Sancti Spíritus, Andrés H. Guardiola y familia.

Tren a Santiago de Cuba.— Salieron ayer tarde por este tren: a Manzanillo, la señora Catalina Sánchez Vda. de Romagosa, con su hija Angela y Bonifacio Angulo; a Cárdenas, Manuel Duyos, acompañado de sus familiares, Eduardo de Castro, José Díaz Rey, Efraín Guach a Nuevitas, Olivar Manresa, práctico primero de aquel puerto; a Matanzas, regresó Ricardo Campanería, Presidente del Ayuntamiento de aquella ciudad; a Yaguaramas, el Dr. García Gamba; a Cienfuegos, José Clemente Alvarez; a Manzanillo, el teniente Amado Randin y Virgilio Roque; a Jovellanos, Apolinar Cepero y señora, Julio Duarte y familia y Eduardo González; a Santa Clara, Juan Díaz, Emilio Figueredo y Salvador Torrente; a Palma Soriano, Virgilio Godoy; a Camagüey, Luis M. Gálvez y a Cárdenas, Eduardo M. Pereda y señora.

EL CORONEL CARLOS MENDIETA

Anoche salió para Cunagua en el tren Expreso Limitado el coronel Carlos Mendieta, quien fué despedido en la Terminal por un grupo de amigos.

EL DR. MAX HENRIQUEZ UREÑA

Regresó anoche a Santiago de Cuba, en el tren Expreso Limitado, el doctor Max Henriquez Ureña Catedrático de la Escuela Normal de aquella Ciudad.

TREN EXPRESO LIMITADO

Salieron anoche en este tren a: Chaparra Sidney Batista, D. H. Appleton; a Manzanillo Arturo y Ricardo Beattie; a Camagüey Antonio García Vieta y señora Tobal Sánchez J. M. Tarafa Jr. los doctores Francisco Arango y Oscar Ganse; a Iguara Roberto Delgado y señora; a Santiago de Cuba, J. MacDonald Luis Lastra el Representante doctor Emilio Santa Cruz Pacheco, Luis M. Pérez; al Central Senado Domingo Collado; a Ciego de Avila Luis Melcón; a Sancti Spíritus Ramón Cuesta y familia; a Holguín Dionisio González Cervera; a Camagüey Fernando Robles; al Central "Ermita" Selma Dupont y Ricardo del Valle; a Piedrecitas Ricardo Pérez; a Mayarí el doctor Cecilio Lecusay y familia; a Baguanos Jorge H. Hernández; a Camagu Ernesto Moya, Armando Fernández Icert.

Por Verdaderas Reformas

Realizamos todos los sombreros de verano de señora y niña

Lleve su modelo **al precio que quiera pagar.**

MANON

Reina 57, entre Rayo y San Nicolás. Telf. A-4869

Almorranas

¿Pueden los que sufren de almorranas contestar estas preguntas?

¿Saben ustedes por qué los ungüentos o pomadas no curan las almorranas?

¿Por qué las operaciones quirúrgicas no extirpan al mal?

¿Saben ustedes que la causa de las almorranas es interna?

¿Que la sangre está estancada en el recto?

¿Saben ustedes que hay una medicación interna descubierta por el Dr. J. S. Leonhardt quien después de probar su gran eficacia en 1000 casos ha permitido su venta en todas las boticas?

HEM-ROID estirpa las almorranas haciendo desaparecer la causa al restablecer la activa circulación de la sangre en el recto. Este simple medicamento interno ha demostrado en millares de casos que es el remedio más rápido, seguro y permanente para las almorranas. No se titubee un instante HEM-ROID proporciona alivio inmediato y permanente y evita el sufrimiento y el costo de una operación.

HABANERAS

Viene de la página SIETE

EN EL ANGEL

LA BODA DE ANOCHE

Olga Estrada Verdes y Narciso Martínez

Entre flores...
Y entre luces y armonías.
En un marco de suntuosidad, de belleza, de esplendores.

Se celebró anoche así, ante la más numerosa y distinguida concurrencia, la boda de la bellísima señorita Olga Estrada Mora y Verdes y el joven correcto y distinguido Narciso Martínez Castro.

Lucida ceremonia.

En la Iglesia del Angel.

A cargo de **El Fénix**, el jardín del gran mundo, estuvo la decoración floral.

Adorno regio, que hacía honor al bien ganado renombre de que disfruta en el seno de la alta sociedad habanera el gran jardín de Carballo, el decano entre los de su rango y clase.

Era un derroche de flores.

Y de buen gusto.

Dalias, gardenias, gladiolos, azucenas y rosas se multiplicaban en el adorno del altar mayor.

Preciosa la senda de los novios.

Una ruta de flores.

Olga, radiante de belleza, de gracia y de gentileza, lucía una toilette de gusto exquisito.

Su traje era un primor.

Elegantísimo.

Directamente de **Milagros**, del aristocrático jardín **Milagros**, llegó a manos de la novia el ramo como un regalo de Alberto Ruiz.

Un modelo primoroso.

Ideal...

Era todo de calas y de gardenias en la más variada y más artística de las combinaciones.

Por la nave central, entre el séquito de la novia, descollaban con su señora madre, Rosa Verdes de Estrada Mora, la sdos hermanas de Olga, que son Aida Estrada Mora de Recio y Rosa Estrada Mora de Amador.

Fueron los padrinos la señora Rosario Fuentes viuda de Riverón y el padre de la desposada, el comandante Joaquín Estrada Mora, de la Policía Nacional.

Testigos.

Por la novia.

El coronel Carlos Machado, hermano del Honorable Presidente de la República, el comandante Hipólito Amador, de la Marina de Guerra, el señor Francisco Mestre y los doctores Luis Ortega, Manuel Castellanos y Alberto Jardines.

El doctor Lorenzo Frau Marsal, firmó el pliego matrimonial como testigo del joven Martínez Castro.

Actuaron también como testigos por parte del novio el doctor Joaquín Recio y Romero, los señores Rafael Oliva y Arturo Fernández Abreu y el doctor Eduardo Escasena.

Pasarán la luna de miel en Vereda Nueva, en la finca de la señora Blanquita Fernández de Castro de Jardines, instalándose a su regreso en los altos de la casa que en la calle de Santa Irene es residencia de los padres de la novia.

Un coquetuelo pisito que ha sido alhajado por **La Moda** con los muebles más finos, más elegantes y más artísticos salidos últimamente de sus acreditados talleres.

Mis votos aquí.

Por la felicidad de los novios.

Continúa en la página ONCE

NO ESPECULAMOS CON LA DESGRACIA
NO LUCRAMOS CON EL DOLOR
LE VENDEMOS UNA BOVEDA, CON OSARIO
EN EL CEMENTERIO. POR 200 PESOS
MARMOLES; PENNINO INFANTA 45

EL CONGRESO MEDICO PANAMERICANO QUE SE CELEBRARA EN PANAMA EN 1931

El Secretario de Sanidad de Cuba presidirá dicho Congreso que comenzará sus sesiones el 31 de enero próximo. Notas

Más de quinientos médicos de todas las Américas y el Dominio del Canadá tomarán participación en el II Congreso de la Asociación Médica Panamericana que se celebrará en la República de Panamá del 31 de enero al 5 de febrero próximo, Congreso que presidirá el doctor Francisco María Fernández, Secretario de Sanidad y Beneficencia.

El doctor José Elías López Silvero, Secretario de Instrucción de la Asociación Médica Panamericana nos informó ayer que los detalles del viaje han sido terminados y que el 31 de enero próximo se inaugurará con el Congreso una Exposición de los adelantos obtenidos en la América en materia de Hospital y Laboratorios.

Nos agregó el doctor López Silvero: "Aprovechando la circunstancia de la celebración del Congreso ofrecerán cursos de instrucción para médicos de distintas especialidades los doctores Winnet Orrmortopédico; Chevalier Jackson, Laringólogo; Ormsly, dermatólogo, de Chicago y algunos profesores de la Escuela de Medicina de la Habana. El Profesor Chagras, de Río Janeiro, dará un curso sobre parasitología.

"Al llegar a Colón, Panamá, el Gobernador de dicha provincia ofrecerá una recepción a los médicos visitantes el día 31 de enero, los que el mismo día se dirigirán en tren a la ciudad de Panamá, en cuya ciudad se celebrará a las nueve de la noche la sesión inaugural con el siguiente programa:

"Lugar: edificio del Teatro Nacional o Instituto Nacional. Discurso de bienvenida del Secretario de Estado de Panamá; del Presidente del Comité Organizador; respuesta del Dr. Lewellys Barker; del Vicepresidente de la Asociación Médica; presentación de los delegados y huéspedes de honor por el Secretario de la Asociación; discurso del Presidente de la Asociación, doctor Fernández; Tertulia de Gala en el Club Unión, con baile.

Sábado, 1o. de febrero. Visita al Hospital Santo Tomás 9.30 a. m. Lunch ofrecido por la Asociación Médica del Hospital Santo Tomás 12 m. Sesión Ordinaria. Instituto Gorgas 2.30 p. m. Presentación de trabajos. Comida Libre. Recepción en el Palacio Presidencial 9 p. m.

Domingo 2 de febrero. Visita al Hospital Gorgas 9.30 a. m. Lunch ofrecido por la Istmian Canal Medical Ass. 12 m. Sesión ordinaria en el Instituto Gorgas 2.30 p. m. Presentación de trabajos.

Lunes 3 de febrero. Visita a las Instituciones de la Cruz Roja Nacional y a los Hospitales de Tuberculosis y Crónicos 9.30 a. m. Lunch en el Club Unión ofrecido por el Comité de la Lucha contra la Tuberculosis 12 m. Sesión científica 2.30 p. m. Sesión de Gobierno 6. p. m. Banquete ofrecido por el Gobierno de la República de Panamá, Club Unión 9.30 p. m.

Martes 4 de febrero. Demostraciones de Cirugía en los Hospitales Santo Tomás, Gorgas y Panamá y cursos de instrucción 9.30 a. m. Sesión Ordinaria, presentación de trabajos 2.30. Instituto Gorgas tarde libre. Sesión solemne de las Asociaciones Médicas del Hospital Santo Tomás y de la Itsmian Canal Zone Association 9.30 p. m.

Miércoles 5 de febrero. Sesión científica ordinaria, Instituto Gorgas 9.30 a. m. Clausura del Congreso 11 a. m. Salida del vapor para la Habana y New York 4 p. m.

CONSEJOS MEDICOS

Por el Dr. PEREZ BOUDET.

Ex-Interno del Hospital de Emergencias. Médico del Departamento Forense de la Ciudad de la Habana. Especialista de las afecciones del Aparato Digestivo. GABINETE: PRADO 33, altos. Teléfono: A-7490.

(Diríjase la correspondencia al DIARIO DE LA MARINA, Prado 101. Dirección).

DOROTEA. (Camagüey):

Con frecuencia se ven esas grietas que le salen a usted en las manos y no lo atribuya a lo que usted piensa, las causas son muchas a veces exzemas, a veces una sudoración continuada, en fin no tiene regla alguna para producirlas, lo que sí le recomiendo es la siguiente formulita que ha de darle buenos resultados tan pronto se someta usted a ella: Salol, 2 gramos; Mentol, 1 gramo. Diadermina, 40 gramos, para dos aplicaciones al día en el lugar de las grietas.

PEDRO. (Ciudad):

Lo lamento muy de veras el no poderlo complacer, pero usted mismo habrá comprobado por lo que me dice, que ha tomado distintos medicamentos que lo que han hecho en usted es mejorarlo, pero no curarlo. Eso mismo he repetido muchas veces en esta sección y lo he podido comprobar desde que me dedico a esta especialidad. Las afecciones gástricas que no vayan acompañadas de un buen plan de alimentación es imposible el que puedan curarse.

Respecto a su otra pregunta, veo muy conveniente el que se haga Socio de cualquiera de nuestros clubs donde se haga gimnasio y lo practique, recobrarán su elasticidad y dureza, verá que pronto sus carnes flácidas

DECANO. (Jagüey):

De efectos reales y positivos como usted dice no hay nada para esa enfermedad. Yo le hablo sinceramente, además su "caso" es crónico, o sea de un tiempo sumamente largo y además tratado por "anuncios" en que todos los medicamentos son buenos... Los resultados usted mismo los ha apreciado... Yo simplemente le recomiendo tome una píldora antes de cada comida de Virigilen y se aplique el estracto orquítico en ámpulas

MARINA DIAZ. (Ciudad):

Verdaderamente es difícil el resolver su caso. Comprendo desde luego sus cuitas, pero realmente es difícil como anteriormente le digo su caso. Yo quisiera el complacerla, máxime cuando usted me ha tocado la fibra más íntima y el amor más grande que tengo, que es mi madre, pero nada puedo hacer en su caso. Evitar, para no tener que lamentar es un refrán español viejo... Creo que usted me entenderá.

TORY. (Ciudad):

Su análisis nada me dice, pues este se encuentra en perfectas condiciones, algunas alternativas tiene, pero de escasa importancia. Pero la sintomatología que usted me transcribe en su carta, me dice que es excesivamente nerviosa, acaso de su afección gastro-intestinal. Por el momento creo conveniente indicarle que se aplique una caja de las ámpulas de Nervisedan, que la aliviará grandemente, pero tiene que tratarse su afección gástrica si quiere ponerse completamente bien.

MAGDALENA F. (Unión de Reyes):

Con mucho gusto le contesto señora y para mí sería de un gran placer el poderla poner buena como usted desea, y he de poner todos los medios que a mi alcance se encuentren. Haga algún reposo y tome un comprimido de Proveinase antes de cada comida.

UNA ASIDUA LECTORA DE MI CONSULTORIO. (Víbora):

No creo que el "método nuevo" de ningún resultado en el caso que me dice, aunque si desea puede aplicárselo. Yo persisto en el diagnóstico que primitivamente le dí y que usted por miedo no se aplicó.

JOSE MIGUEL. (Matanzas):

Creo conveniente le administre a su niñito la Candiolina, es un excelente preparado, usado por los mejores especialistas de la infancia y la manera más eficaz de administrar el calcio en los niños de esa edad. Dele por lo menos tres al día.

HELADOS EN MEDIO MINUTO!

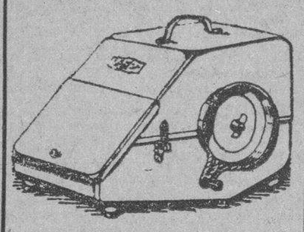

La Heladora Instantánea

hiela en medio minuto toda clase de líquido!

Haga usted en su propia casa Helados y Mantecado instantáneamente, con un gasto insignificante!

Para su funcionamiento sólo necesita Hielo y Sal.

Vea una demostración en nuestro Segundo Piso.

SOMBRILLAS y ABANICOS *a precios* Rebajadísimos

Todas las sombrillas que entran en nuestro extenso surtido están incluídas.

Sombrillas Japonesas muy finas y de gran novedad, que valían $1.25 y $1.50 rebajadas **a 35 Cts., 45 Cts., 65 Cts.**

Abanicos muy finos y de excelente calidad, **a 30 Cts., 40 Cts., 80 Cts. $1.50.**

CASA HARRIS

O'Reilly 106 Neptuno y Monserrate Teléf. A-7265

SE VENDE EL INSTITUTO DE BELLEZA

MADAME HENRIETTE

en Villegas entre Obispo y O'Reilly

Se traspasa el contrato de la Venta Exclusiva de los afamados productos KLYTIA, 26 Place Vendome, París, con la autorización de la casa de París.

Siempre exija

KOKOFAT

al comprar su manteca

KOKOFAT es una manteca vegetal, elaborada en Cuba a base de aceite puro refinado de coco, expresamente para usarse en nuestro clima.

KOKOFAT es un producto de la Industria Nacional Cubana y sus cualidades de pureza y de economía han sido ya demostradas en las numerosas pruebas a que fué sometida antes de presentarla al público.

KOKOFAT es nutritiva, económica y saludable. Usando KOKOFAT para todos los usos de la cocina y de la repostería se resguarda la salud contra los trastornos digestivos y se disfruta de un producto de calidad a módico precio.

KOKOFAT es tan pura que no se pone rancia. Por eso guárdela en un lugar fresco, pero NO en la nevera.

A toda persona que lo solicite por escrito a KOKOFAT, Oficios 84, Habana, le enviaremos un bonito cromo en colores.

Pida KOKOFAT a su Bodeguero y si no puede servirle avise a

CUETO & COMPAÑIA, S. A.

Oficios 84, Habana Tels. M-6953, M-6954

"PARA COMER SABROSO COCINE CON KOKOFAT"

M.E.C.D. 2016

Gacetillas

Viene de la página OCHO

TEATRO NACIONAL

La empresa del teatro Nacional, atendiendo siempre a la petición del público, anuncia para hoy una nueva y última representación de la inmortal zarzuela de Ramos Carrión, Vital Aza y el Maestro Chapí, titulada El Rey que Rabió, obra en que se distinguen todos los artistas que forman el valioso conjunto que actúa en nuestro máximo coliseo. El Rey que Rabió, va en el turno de las diez.

A las cinco de la tarde, va a escena la popular zarzuela La Alegría de la Huerta en combinación con la película de Clara Bow Llegó la Escuadra, que empieza a exhibirse desde la una de la tarde hora en que diariamente abre sus puertas el teatro Nacional, dándole oportunidad al público de estar en él, hasta que se termine el último programa a las doce de la noche.

La empresa tiene asegurado el éxito de la temporada, pues el público llena diariamente el teatro, no obstante eso continúa aumentando los atractivos de sus espectáculos y el elenco de su compañía, prueba de ello es que mañana viernes debuta la notable característica Rosa Blanch en la preciosa zarzuela del maestro Lleó titulada Alma de Dios, la cual; oportunidad a la aplaudida actriz para lucir su extraordinario talento escénico y vis cómica inimitable.

Los precios rigen siempre a base de 40 centavos luneta después de las cuatro de la tarde, y antes de esa hora a 20 centavos.

1544 J-18.

TEATRO ENCANTO

Culminó en un éxito, como nosotros esperábamos, el estreno de la grandiosa cinta Matrimonio Moderno, donde se expone con toda clase de detalles un curioso problema social, nacido al calor del divorcio.

Los matrimonios modernos, distan tanto, se diferencian de tal forma de los antiguos, que se puede afirmar sin incurrir en exageraciones, que son dos modalidades opuestas de un mismo fenómeno.

Al calor del matrimonio moderno, ha nacido la película que se está exhibiendo con éxito triunfal en el teatro Encanto y que el público ha recibido con inequívocas muestras de agrado.

La producción está además admirablemente dirigida y en ella se destacan Betty Bronson, Richard Walling y Alex B. Francis, que procuran superarse.

Matrimonio Moderno se proyectará hoy en todos los turnos, con una revista y una comedia, proyectándose además la Revista Semanal del DIARIO DE LA MARINA.

La Revista Semanal del DIARIO DE LA MARINA y el teatro Encanto, es la exposición de una serie de escenas tomadas en el Havana Yacht Club.

En ellas aparecen las familias más distinguidas de nuestro mundo social.

Se aproxima el estreno de Tres Fines de Semana, un nuevo vehículo de triunfo de Clara Bow.

1537 J-18.

TEATRO ALHAMBRA

Locura Teatral se titula la revista que se estrenará mañana viernes 19, letra de Armando Rodríguez Valdés y "Pepe del Campo, a la que ha puesto música el inagotable maestro J. Anckermann.

El día 26 del actual será una noche de gala en "Alhambra" por estrenarse la última producción de Villoch, "Pepín" Rodríguez y Anckermann, con nuevo decorado de Antony. Veremos a Acebal, Otero, Sevilla, Julito Díaz, Trías, Chelito y demás artistas en Cartagena, uno de los lugares en que se desenvuelve la revista de los fecundos e inmejorables autores. Consuelito Alea, con su belleza deslumbradora hará maravillas bailando en el aire la clásica "rumba". Esperamos ansiosos y con nosotros el público, dicha fecha, para concurrir al vernáculo teatro Alhambra el lugar profiláctico para las penas.

En los primeros días de Agosto es probable que pase la Compañía de Regino a uno de nuestros principales templos de Talía. Informaremos sobre este particular a nuestros lectores.

Hoy se cubre el programa con tres obras divertidísimas y son: En primera tanda, La Guajirita; en segunda tanda, El Frente Unico y en tercera tanda, El Nervio Trigémino.

El domingo matinée a las dos y media de la tarde.

1546 J-18.

TEATRO CAMPOAMOR

HOY: EL SIMPATICO WILLIAM HAINES EN ALIAS JIMMY VALENTINE Y GRAN EXITO DE MARGOT Y LAS HERMANAS TEJERO

Hoy en los turnos de uas 2 y las 8 p. m. la cinta Metro, Los Primeros Telégrafos con Tim Mc Coy y Dorothy Janis y en los turnos principales el estreno de la Metro, Alias Jimmy Valentine por el simpático actor William Haines, secundado por Lionel Barrymore y Karl Dane.

En los turnos elegantes de tarde y noche, nuevos números por las Hermanas Tejero bailarinas internacionales y Margot, la encantadora canzonetista que ayer debutó con un éxito grandioso interpretando, los tangos de Bohr, cosa que hace con una gracia sin igual. Hoy Margot cantará nuevos tangos.

Mañana El Nido del Gavilán, con Milton Sills y Doris Kenyon y La Mujer sin Dios de Lina Basquette y Marie Prevost en los turnos de las 2 y de las 8 p. m.

El sábado Recien Casados película Paramount con James Hall y Ruth Taylor y además se exhibirá a petición de muchas asiduas a Campoamor, la grandiosa cinta El Botero del Volga.

El domingo gran matinée con comedias, revista, la cinta de Wallace Beery y Raymond Hatton A Tiro Limpio, Alias Jimmy Valentine, El León y el Ratón de May Mc Avoy y Lionel Barrymore y actuación de Las Hermanas Tejero y la canzonetista Margot.

El lunes con La Mujer de Moscow de Pola Negri, debut de Black Stars Revue revista de artistas americanos, de color, que se presentarán con su propia orquesta de Jazz.

El martes Odios de SangLre de Eddie Quillan, Albert Vaughan y el miércoles La Ceguera del Oro, de Dolores del Río.

1538 J-18.

RIVIERA

HOY: LA ORQUESTA MEXICANA DE CHARROS MONDRAGON

En las tandas elegantes de hoy jueves, se estrena en el Riviera la gran cinta de la First National interpretada por Jack Mulhall y Dorothy Mackail titulada En la Farándula.

En las mismas tandas se despide del público del Vedado, la afamada Orquesta Mexicana de Charros Mondragón que con tanto éxito ha debutado anoche. Esta orquesta es la designada por el Gobierno Mexicano para su representación en las Exposiciones de Sevilla y Barcelona. No pierda esta oportunidad que se le presenta de poder oir un conjunto tan maravilloso.

En la tanda inicial de las ocho y cuarto se exhibe la cinta interpretada por Elene Foster titulada: La Edad Feliz.

Mañana viernes, día de moda, se estrena en las tandas elegantes la super producción interpretada por la bella estrella Olga Tschekowa que lleva por título La Mujer en Llamas.

El sábado en las tandas elegantes se estrena por primera vez en el Vedado, en este este, la grandiosa joya de la Metro, interpretada por la favorita estrella, Dolores del Río que lleva por título: La Ceguera del Oro.

El domingo, gran matinée a la 1 y media amenizada por la orquesta, exhibiéndose una Revista de Asuntos Mundiales; dos cintas cómicas y las cintas Los Primeros Telégrafos, por Tim Mc Coy; Entre Llamas por Buck Jones y El Jinete de la Ley, por Al Hoxie.

En las tandas elegantes La Ceguera del Oro, por Dolores del Río.

Los días 25 y 26 estrenamos la grandiosa joya de la Paramount interpretada por el coloso actor Emil Jannings que lleva por título El Pecado de los Padres.

Ya han empezado los trabajos para la instalación del equipo completo de Vitaphone y Movietone. Oiga lo que vea.

1547 J-18.

INGLATERRA

El espectáculo más ventilado de la Habana el único que mantiene temperatura invernal en la sala de proyecciones en esta época del año.

Gran temporada de verano a base de función corrida de 1 y media a 11 y media p. m. rigiendo los invariables precios de 10 centavos niños y 20 centavos mayores.

Para hoy, colosal programa especial, con la comedia Día de Descanso, por Al Cook; y las atracciones, Corazón y Contrabando, magnífica producción de la Pathe, en ocho actos, interpretada por Irene Rich y Theodore Roberts y Los Señores del Rancho Chico sensacional film, en ocho actos, interpretada por Renee Adoree y George Fawcett.

Mañana, Sección Femenina por Phillips Haven y Margaret Livigston y El Imperio de un Demente, por Conrad Veight.

Sábado entrante: La Proscripta, por Corinne Griffith y Edmund Love y La Garza Negra por Mrs. Wallace eld y Noah Beery.

Domingo próximo Moulin Rouge por Olga Tschekowa y La Reina de Saba por Berry Balythe.

La próxima semana La Mujer en Llamas, por Olga Tschekowa; Alias Jimmy Valentine por William Haines y La Mujer de Moscow, por Pola Negri.

1539 J-18.

TEATRO IMPERIO

Hoy figura en el programa de este popular y fresco teatro una producción cuyo estreno dió lugar a múltiples comentarios y comparaciones entre los amantes del arte mudo, partidarios unos de las películas americanas y otros de las europeas, que van gustando cada día más.

Nos referimos a la super joya Rojo y Negro por Lily Dagover e Ivan Mojouskine artistas ya bien conocidos y cuyo arte gusta sobremanera por su natural interpretación.

Completan el programa de hoy, con una cinta cómica, el drama de acción por Al Hoxie El Peleador y Hombres y Mujeres por Stuart Holmes.

La matinée costará diez centavos junto con la tanda y por la noche, 10 centavos damas y niños y 20 centavos caballeros.

Mañana viernes de moda, con el estreno de Semi Honradas, La Hija de Valencia y otras.

El domingo, Sección Femenina y Tarzan y el León de Oro.

1658 J-18.

CINE WILSON

El más concurrido cinema de la Habana por su organización a base de funció ncorrida de 2 a 7 p. m. y de 8 y media a 11 y media p. m., rigiendo los invariables precios de 10 centavos niños y 20 centavos mayores.

Ventilación especial que permite al respetable público, disfrutar de temperatura invernal en la sala de proyecciones, en esta época del año.

Para hoy, colosal programa, con la comedia El Vencedor, por Bony Gloogle; y las atracciones, Sueño de Amor regia film cinematográfica en nueve actos interpretada por los colosos Joan Crawford Nils Asther y Aileen Pringle; y La Mujer Escarlata, atracción de la Tiffany, en ocho actos, interpretada por Pauline Garon.

Mañana, Linda, por Warner Baxter, Noah Beery, y Helen Foster; y Tentación irresistible por Nancy Carol y Richard Arlen.

Sábado entrante: La Proscripta, por Corinne Griffith, y Edmund Love y La Dama de las Camelias por Norma Talmadge, y Gilbert Roland.

Domingo próximo: Moulin Rouge por Olga Tschekowa; La Reina de Saba, jor Betty Blythe; y El Ciclon del Rancho, por Tom Tyler.

La próxima semana, La Mujer en Llamas, El Nido del Gavilán por Milton Sills y La Mujer de Moscow, por Pola Negri.

1540 J.18.

CINE OLIMPIC

En las tandas de cinco y media y nueve y cuarenta y cinco, la Metro Goldwyn Mayer presenta a la gentil Raquel Torres y Monte Blue en la sublime producción Sombras Blancas en los Mares del Sur.

Luneta, 20 centavos en 5 y media y 30 centavos en la de 9 y tres cuartos, con derecho a ver gratis la de 8 y media.

Tanda de las ocho y media; la emocionante cinta En las Tinieblas de Londres, estreno en el Vedado.

Luneta, 20 centavos.

Mañana: Tarzan y el León de Oro, tomada de la novela de su nombre del conocido escritor de aventuras Edgar Rice Burroughs.

Para el sábado nos anuncian los carteles de Olimpic la preciosa película Metro Alias Jimmy Valentine, con William Haine y Karl Dane.

Y el domingo: La Mujer de Moscou, un nuevo éxito de Pola Negri.

1541 J-18.

CINEMA TRIANON

En las tandas preferentes de cinco y cuarto y nueve y media se estrena la cinta Paramount, interpretada por Ruth Taylor y Lila Lee, titulada Recien Casados; además se proyectará una graciosa comedia que lleva por nombre De Quién es el Nene?

Luneta, 30 centavos en 5 y cuarto y 40 centavos en la tanda de 9 y media, con derecho a pasar desde las ocho.

Tanda de 3 y media: Virginia Lee Corbin en El Mundo y sus Mujeres.

Luneta, 20 centavos.

Mañana y pasado, La Mujer de Moscou, un nuevo acierto de Pola Negri y Norman Kerry.

Para el domingo, en las tandas elegantes El Pecado de los Padres, por el coloso Emil Jannings. Gustará esta película tanto como gustan las riquísimas empanaditas que se expenden en la cantina de Trianon.

:INFORMACION TELEGRAFICA DE PROVINCIAS:

CARDENAS BAJO LA FIEBRE TIFOIDEA

Ha causado una víctima más. Sanidad toma medidas urgentes

CARDENAS, Julio 17. DIARIO. Habana.—Esta mañana de la terrible epidemia de tifus dejo de existir la joven de diez y seis años Manuela Clarisa García.

En las primeras horas de la mañana de hoy llegó a esta ciudad, cumpliendo instrucicones del Secretario de Sanidad el doctor Mata supervisor provincial de Sanidad, acompañado del doctor Font Jefe de laboratorio de farmacias de Matanzas y del Inspector Castro. Infórmaseme que en las primeras horas de mañana llegará a esta ciudad el Secretario de Sanidad. Hoy ha dirigido una alocución al pueblo el Alcalde Municipal, en vista de las bajas ocurridas por la epidemia encareciéndole concurran a la Jefatura de Sanidad cuartel de bomberos y casa de socorros a vacunarse sin pérdida de tiempo.

El Departamento de Sanidad está tomando enérgicas y plausibles medidas para evitar la propagación del mal existente.

González Bacallao, Corresponsal.

EL ASUERISMO EN ISLA DE PINOS

Cuatro curas sorprendentes hechas por el Dr. Llorca

NUEVA GERONA, julio 17. DIARIO DE LA MARINA, Habana.—Hasta este rincón ha dejado sentir su beneficiosa influencia el eminente médico español doctor Asuero, el doctor José Manuel Llorca practicó cuatro operaciones con sorprendente éxito. El primero tratado, Pantoja, viene padeciendo desde hace cinco años, ruidos molestos oidos, sordera crónica y vahidos. Al segundo toque encuentranse curados sordera mejorado otras dolencias. Roque Alonso, anciano con mas de 7 años de reumatismo deformante, curó completamente al primer toque. Isidoro Hernández, reumatismo crónico, 10 años padeciendo, primer toque curado y por ultimo Juanillo Vázquez, popular conserje Ayuntamiento que desde dos años edad padecía parálisis que impediale caminar derecho, al primer toque camina casi derecho. Esta cura se estima casi milagrosa y simpático Juanillito es seguido por multitud que aplauden éxito doctor Llorca, llenado regocijo al pueblo de la Isla de Pinos que lo aclama como el Asuero Pinero.

Montané, Corresponsal.

LAS FIESTAS DE N. S. DEL CARMEN

Se celebraron con gran pompa en Aguacate, donde es patrona

AGUACATE, julio 17. DIARIO, Habana.—Las fiestas de la Patrona Nuestra Señora del Carmen se han celebrado con toda suntuosidad la fiesta religiosa, superó en todo a las anteriores, terminando con la procesión como de costumbre, recorriendo las principales calles de la población. La Verbena, a pesar de lo desapacible del tiempo, el primer día tuvo mucha animación y bastante buen resultado; el segundo, en la sociedad "El Liceo", se celebró un gran dioso baile con una reputada orquesta terminando a las tres de la madrugada, obteniendo un éxito extraordinario.— **Fernández Hoyo.,** Corresponsal.

PASAJEROS DE LA VIA AEREA

Personas llegadas a Santiago de Cuba y las que salieron

Santiago de Cuba, julio 17. DIARIO, Habana. Por la vía aérea llegaron en el NC9701 de San Juan, Santo Domingo y Haití, Mr. Lowell, R. King, Mr. A. Lima Tacdiff, señor José Sánchez, Mr. W. E. Eldridge. En el NC231E de Miami Habana y Camagüey el señor Mario González, Mr. J. L. Sebald, Mrs. Elsa Sebald. Salieron en el NC231E para Haití, Santo Domingo y San Juan, Elsa Sebald, John L. Sebald. En el NC9701 para Camagüey, Habana y Miami, Mr. C. F. Wicker, Catedrático de la Universidad de Miami, Mr. S. R. King.

Vega, Corresponsal.

NUEVOS COMITES DE PROPAGANDA

En favor de la candidatura del doctor Sánchez Aballí

Banes, Julio 16 de 1929.
DIARIO.
Habana

En el barrio de Veguitas de Banes en este término fué constituido con fecha 12 actual un subcomité para defender las aspiraciones senatoriales del señor Rafael Sánchez Aballí en las próximas elecciones. En dicho acto reinó gran entusiasmo asistiendo un gran número de electores.

Corresponsal.

Banes, Julio 16 de 1929.
DIARIO DE LA MARINA
Habana.

Día trece actual fué constituído en el barrio Flores este término un subcomité para defender las aspiraciones políticas del ingeniero Rafael Sánchez Aballí, indiscutible candidato a senador por el Partido Liberal en las próximas elecciones. A dicho acto asistieron cerca de cien electores.

Corresponsal.

SE INTENSIFICAN LOS TRABAJOS DE M. CLAUDE EN LA BAHIA DE MATANZAS

El sabio francés está preparando la gran tubería de mil metros de longitud para lanzarla al fondo del Océano

DIVERSAS NOTICIAS DE LA CIUDAD MATANCERA

La Audiencia Provincial ha ordenado la formación de un expediente al Juez de Agramonte. Campesino suicida

MATANZAS, julio.— Se han comenzado a intensificar grandemente los trabajos preparatorios para la instalación de la planta productora de electricidad que el sabio francés M. George Claude se propone construir en la costa norte de Matanzas, en el sitio conocido por "Uvero Alto", y de cuya importantísima obra hemos informado en repetidas ocasiones a nuestros lectores.

El citado sabio francés viene dirigiendo ahora, personalmente, los difíciles trabajos que se realizan en la explanada del muelle del Ferrocarril de Dubrocq, donde se han colocado gran parte de la maquinaria y la inmensa tubería de gran diámetro que será emplazada en el lecho del océano —de un largo de dos mil metros— que irán en busca de una profundidad de seiscientos metros, de cuyo sitio extraerán agua de la más baja temperatura.

Gran número de trabajadores, entre los que se encuentran numerosos mecánicos y carpinteros, vienen trabajando incansablemente, día y noche, en la preparación de los largos tramos de la citada tubería, los que son despues echados al mar, con enormes flotadores metálicos, por medio de las dos grandes grúas que hay emplazadas sobre el referido muelle.

Casi toda la rada norte de nuestra bahía se encuentra cubierta de estos materiales, que comenzarán a ser trasladados en el día de hoy al río de Canímar, en cuyo lugar se harán los empates de la gran tubería, al objeto de llevar los dos mil metros de tubos al lugar donde se ha comenzado a establecer la planta, toda vez que M. Claude proyecta hacer el tendido en una sola pieza, a cuyo efecto serán desprendidos al mismo tiempo de los numerosos flotadores o boyas metálicas que lo sostienen casi al ras de la superficie de las aguas.

El inmenso tubo llevará de tramo en tramo, y a ambos lados, grandes sacos de cemento, que al fraguar luego, al contacto del agua, en el fondo del océano, le servirá de fuerte contén a fin de que las grandes corrientes marinas no muevan la tubería del sitio de su emplazamiento.

Por otra parte, los trabajos que se realizan por la Compañía de Snare en "Uvero Alto" se les viene dando también el mayor impulso, habiendo sido construidos ya los dos grandes pozos en donde serán depositadas; en uno, las aguas de temperatura normal que serán extraidas de la superficie; y en el otro, las de temperatura helada que a los seiscientos metros de profundidad serán tomadas por el tubo de mil metros de largo a que hemos hecho referencia.

Hay gran curiosidad, por parte de todos los ingenieros y elementos técnicos de esta población, por presenciar las pruebas del invento francés, que de culminar en rotundo éxito, habrá de beneficiar grandemente a la ciudad matancera.

LA AUDIENCIA ORDENA LA FORMACION DE EXPEDIENTE AL JUEZ DE AGRAMONTE

Con motivo de la denuncia hecha en días pasados por el Alcalde Municipal de Agramonte, contra el Juez Municipal de dicho pueblo, Dr. Andrés Luera, de que nos hicimos eco en las columnas del DIARIO, la Sala de la Audiencia de esta Provincia acaba de ordenar al Juez de Primera Instancia de Pedro Betancourt, que forme inmediatamente expediente al referido funcionario judicial para proceder a depurar la responsabilidad que el mismo pueda tener en la ejecución de los hechos denunciados.

CAMPESINO SUICIDA

Ayer puso fin a sus días, colgándose de un árbol en la finca denominada "La Matilde" del barrio de Chirino, el ciudadano Manuel Domínguez, de la raza blanca, de cuarenta y dos años de edad, de Matanzas, casado y labrador y vecino de dicha finca.

Se ignoran los motivos que lo llevaran a tomar tan extrema resolución.

De hecho se ha dado cuenta al Juez de Instrucción de esta ciudad.

INGRESO EN LA CARCEL

El ciudadano Pablo Elejalde Lombard (a) Picapiedra, procesado en causa por [illegible], del Juzgado de Instrucción de Cárdenas, ingresó ayer en la Cárcel de esta ciudad, para responder de dicho delito ante la Audiencia de este Distrito.

La causa fué radicada al número 489 de este año.

MOVIMIENTO DEL PUERTO

Se espera el vapor americano Lousiana, procedente de Tampico, México, con un cargamento de petróleo crudo para la "Thexas Company".

Alberto LOVIO. Corresponsal.

FUE INAUGURADA UNA COLONIA MAS

Se ha establecido en Cárdenas bajo los auspicios de Rotary

CARDENAS, julio 17. DIARIO, Habana.—Bajo los auspicios del Rotary Club de Cárdenas quedará inaugurada el próximo sábado en el Balneario "La Sierra", la colonia de verano para niños pobres, con la asistencia de 75 niños de los distintos Ayuntamientos de la provincia de Matanzas, llevando el nombre esa colonia de Margarita Céspedes Johanet, la hija del Honorable Secretario de Obras Públicas. El acto inaugural será brillante y para él se han invitado al Honorable Secretario de Sanidad al señor Carlos de la Rosa, Senador de la República, al Supervisor de Sanidad de la Provincia; al señor Alcalde Municipal, Humberto Villa; al Jefe de Sanidad Local y a otras personalidades. Administrador de dicha Colonia se ha nombrado al Sr. Rogelio Sosa, del Magisterio Local.

Después del acto inaugural el Rotary Club de Cárdenas ofrecerá un almuerzo a las autoridades. Asistiré en representación del DIARIO.

González Bacallao, Corresponsal

HA DESAPARECIDO UN ALCALDE MPAL.

Su sucesor dice a Gobernación que lo ha buscado todo un día

CRUCES Julio 17. DIARIO, Habana.—El Alcalde Municipal, por sustitución reglamentaria pasa en estos momentos al Secretario de Gobernación y el Gobernador Provincial el siguiente telegrama: Tengo el honor de comunicarle que ahora, que son las 8.50 a. m., de este día me he hecho cargo en mi carácter de Concejal de más edad y presidente, por sustitución, de la Cámara Municipal, de este pueblo, de la Alcaldía, toda vez que el señor Vidal que hasta ahora era Alcalde, por sustitución por acuerdo de la Cámara Municipal fué destituido con fecha diez del presente mes.

Pláceme igualmente el poner en su conocimiento que desde el día de ayer estoy en busca del doctor Carlos Vidal, no pudiendo lograr dar con el mismo, (F.)—Alcalde Municipal por sustitución reglamentaria, Lucio Suárez.

Sarria

REMEDIOS, Julio 17. DIARIO, Habana.—Felicia Treto Martínez recien casada intentó suicidarse hoy cortándose venas cefálicas y basílicas en los pliegues del codo.

Su estado es gravísimo. El doctor Martínez Paez prepara la tranfusión sanguínea. Ignórase el motivo.

Iglesias, Corresponsal.

Por la Alcaldía se Exigirá a los Dueños de Establecimientos un Tono Bajo Para la Música

DE CONFORMIDAD CON EL RECIENTE DECRETO DEL DOCTOR GOMEZ ARIAS, YA HAN SOLICITADO PERMISO PARA HACER MUSICA UNAS TREINTA PERSONAS

LAS INFORMACIONES DE AYER EN LAS VARIAS OFICINAS DEL MUNICIPIO

En cumplimiento del decreto del Alcalde doctor Miguel Mariano Gómez referente al uso de los aparatos de radio y ortofónicas en los establecimientos públicos, se está llevando a cabo por el Departamento de Gobernación Municipal con todo rigor.

Ya son como 30 los dueños de cafés establecidos en la Habana, que han solicitado licencia para poder hacer música con qué entretener a sus parroquianos, previo el pago del arbitrio anual de $18.75. Todas esas solicitudes han sido transferidas por el jefe del citado Departamento, señor Carlos M. Peláez, a los inspectores a sus órdenes, para que en cada caso procedan a hacer el expediente vecinal, donde los residentes en las casas contiguas a los establecimientos de referencia, expongan si les molesta o no el uso del radio u ortofónicas en los mismos.

DATOS PEDIDOS

La Secretaría de Gobernación ha interesado nuevamente de la Alcaldía la remisión de informes relacionados con la resolución de 20 de Abril, exigiendo a la Compañía de Abastos Mercado y Consumo el pago del seis por ciento de las utilidades líquidas; datos necesarios para resolver escrito contra la resolución aludida y al objeto de informar al Presidente de la República.

LOS TRASPASOS DE ESTABLECIMIENTOS

También fueron multados en $25.00 por no dar cuenta del traspaso de sus licencias, los señores Marcelino González, con bodega en San Ignacio 39; y Roque y Franchi, con perfumería en Empedrado 28.

CICERONES SIN LICENCIA

Por ejercer de cicerone sin licencia municipal, fué multado en 20 pesos el señor Carlos A. Senior, vecino de la calle Tamarindo número 70.

EMPRESA TEATRAL MULTADA

El empresario del teatro Fausto ha sido multado en 20 pesos, por anunciar películas en un camión que desdice de la cultura de esta capital.

ZAPATERIA DENUNCIADA

Denunció a la Alcaldía la Segunda Estación de Policía de la existencia de una zapatería sin licencia municipal en la calle Inquisidor número 4.

LOS METROS CONTADORES

La Administración de la Compañía Cubana de Electricidad, participó ayer a la Alcaldía, que en 30 de Junio último, esa empresa tenía prestando servicio en esta ciudad, 62.947 metros contadores de fluído eléctrico, y de los cuales 305 pertenecen al barrio de Casa Blanca.

La Compañía tenía en dicha fecha 16.818 metros contadores de fluido de gas.

Estos datos se remiten a la Alcaldía a los efectos del pago del impuesto anual de Pesas y Medidas.

ERARIO MUNICIPAL

Recaudación obtenida en la Tesorería Municipal durante el día 16 del actual.

Por Ejercicio Corriente, $13,089.16 Por Resultas, $2,103.81. Para el Consejo Provincial, $1,170.19. Y del perído de Ampliación, $2,942.70.

EXISTENCIA EN CAJA

La existencia en Caja por todos conceptos era ayer de $1,234.123.73, dividido por conceptos en esta forma:

Para el Fondo de Pensiones a Veteranos y Contingente Sanitario, $17,415.28; de Ejercicio Corriente, $77,865.67; de Resultas, $819.153.83; del Consejo Provincial, $28.863.76; del Presupuesto Extraordinario, $4,090.98; por Depósitos de todas clases, $124.665.92; y por Ampliación, $162.068.39

LOS COBROS

Los cobros el expresado día en el Municipio fueron de $593.77, por cuotas ocasionales; de $139.69, por espectáculos públicos; y de $26.00, por multas de todas clases.

EXPEDIENTES PERSONALES

El Juez de Instrucción de la Sección Segunda ha remitido a la Alcaldía, los expedientes personales de los empleados Luisa Mederos y Rafael Moris y Gil, que fueron solicitados a virtud de causa número 642 del año actual.

LICENCIAS DE OBRAS

La Jefatura de Fomento despachó ayer las licencias de obras pedidas para estas casas:

OBRAS MAYORES. Construir una planta alta en Puerta Cerrada 13. Construir una casa de dos plantas en General S. Figueras 13. Construir una casa de planta baja en Pasaje Oeste entre L. Estévez y E. Palma.

OBRAS MENORES. M. Aldama 78 G. entre 17 y 19. Lagunas 55. Diaria 6. Finlay 6. Simón Bolívar 96. Habana esquina a San Isidro.

OBRAS SANITARIAS. F. entre 25 y 27. F. número 254 entre 25 y 27.

HABITABLES. Se expidió certificado de habitabilidad para la finca urbana, Salvador y Bellavista.

LICENCIAS COMERCIALES

Para establecerse en la Habana solicitaron licencia de la Alcaldía, los señores Adolfo Pedroso, para salón limpiabotas en San Miguel 255; José Suárez, para puesto de frutas en Independencia y Almendares; M. Stehmaner, para figón en Avenida de Bélgica 1; León Gilbar, para venta de tabacos y quincalla en Simón Bolívar 3; A. del Valle, para ferretería y venta de gasolina en el Reparto Naranjito; Ramón Alvarez, para panadería en la calle A y Calzada, Vedado; Julio Lombillo, para limpieza de calzado en Genios y Consulado; Paulino Dauze, para venta de postales e nMáximo Gómez 23; Isasi y Compañía, para taller de fundición en Gravina y Santa Teresa; Abastecedora de Leche, para lechería en Escobar 15 y en Bernal 55; y Manuel Ledo, para carnicería en D'Strampes y Lacret.

DEBE DE HACERSE MUSICA EN TONOS BAJOS

El señor Peláez ha de proponer a la consideración del Alcalde un boceto de decreto, exigiendo que al utilizarse los aparatos musicales en los establecimientos, de conformidad con el expediente vecinal y el pago de los arbitrios, se toquen de modo moderado, y no en los tonos más altos, como se venía haciendo hasta hace poco.

INFRACTORES DEL REGLAMENTO DE PESAS Y MEDIDAS

Por infracción del Reglamento de Pesas y Medidas, fueron multados por la Alcaldía en $6.40, cada uno de los siguientes señores: Jesús Albo y José Simón con carnicería en Manrique 100 y 105, respectivamente; Francisco Lay, con bodega en Finlay 31; Jesús Riva, con bodega en Apodaca 77; y Francisco López, con carnicería en el Mercado.

RECURSO DEL CENTRO DE CAFES

El Centro de Cafés de la Habana, entregó ayer en la Alcaldía, un escrito en que solicita la modificación del Decreto del Alcalde relativo al uso de radiolas y ortofónicas en esos establecimientos.

Se expone en esa solicitud, que a los establecimientos que ya tenían el uso de aparatos musicales, se les exima del expediente vecinal; que se aclare si en los establecimientos donde se utiliza el radio para trasmitir noticias o recibirlas sin aceptar piezas musicales, están obligados a abonar el arbitrio fijado por el Ayuntamiento; y que no debe de equipararse el uso de una orquesta completa al de estos aparatos musicales.

FALTAN APARATOS EN EL LABORATORIO

El Director de Sanidad ha dirigido una comunicación al Alcalde Municipal, relacionada con informe emitido por el Supervisor de carnes, dando cuenta que el laboratorio que existe en el Matadero Industrial no puede funcionar por carecer de los útiles necesarios y que, como el trabajo que allí se afectúa es muy importante, ruega se den las órdenes necesarias para que se suministren dichos aparatos con la urgencia debida.

PUENTE RUINOSO SOBRE EL DAMUJI

Una recién casada intentó suicidarse con una navaja

RODAS Julio 17. DIARIO. Habana.—El puente "José Miguel Gómez", que atraviesa el río "Damují" se halla desde hace tiempo en estado de ruina, amenazando desplomarse.

Es necesario que se procesada a su reconstrucción total o en su defecto sea clausurado en evitación de una posible catástrofe.

Antonio Cid, Corresponsal.

CINE

LA HERMANA SAN SULPICIO

Producción de Notario y Núñez, con Imperio Argentina y Ricardo Núñez.

Un triunfo de la cinegrafía española. Así, rotundamente. En todos sus aspectos iguala si no supera a cualquier cosa que se haya hecho en ese estilo. De suprema y elegante sencillez en la «fattura», bien como quien copia un modelo tan exquisito como una de las magnas obras del Maestro Don Armando. Y sigue su ritmo, y refleja sus diversas cualidades, y como en la novela amplía y ensancha la nota psíquica de la lucha entre dos almas, una volcánica y apasionada, con centelleos arabescos y arrancadas íberas y la otra con la estupenda llaneza y profundidad de ternuras que se halla en el espíritu de lenta euritmia del celta, idealista y más alejado de la tierra, pero de fundamento práctico y astuto en conseguir el sublime fin anhelado, con toda la desesperación con que ansiar algo puede aquél a quien su misma fuerza impide creer demasiado en el poder de los propios alientos.

Esta producción tiene un interesante prólogo, no existente en la novela, en que nos pinta el amor maternal de la monjita. Afecto que revela la fundamental imposibilidad de que tuviera vocación. Recordemos la división que de las mujeres hace Otto Weininger en su «Sexo y Carácter». Vemos a la Hermana San Sulpicio rodeada de sus nenes, en esa tierna edad en que el niño justo empieza a poderse valer, a caminar solito y a expresar casi todo lo que al magín le viene, aunque con un encantador estropajeo en las boquitas y empleando cada uno su peculiar algarabía. Imperio Argentina es una monja arrobadora.

El puro óvalo adquiere más perfectibilidad merced a la cofia con que se toca. Sus grandes ojos garzos, prodigios de negrura, entonan los cantos de su alma y al mirar subyugan. La boca, nidal de rosadas y escarlatas voluptuosidades y los dientes... ¡Ah, qué dientes! No son perlas. Son bellísimos trocitos de marfil, exquisitamente tallados en esbeltas líneas, brillando en su estuche aterciopelado de labios y encías de subido punzó. En la escena de la capilla al ser amonestada por atender al nene, hace primores de interpretación de contenida emotividad y dejar revelar aun más adentro el hondón de su alma.

¡Marmolejo! Ya empieza la novela, la Madre Superiora, la Hermana María de la Luz, Ceferino Sanjurjo, en persona, admirablemente interpretado—como todos los demás caracteres, que es rasgo distintivo de esta obra la propiedad con que han sido escogidos los tipos encajando en el papel. El incidente de la metida de pata en el manantail, sirve a Imperio para darnos varios poses, de cerca, con diversas y muy artísticas plastificaciones de su bello rostro en incontenible e irrefrenable risa. Hay que mirarla con mucha atención, no perder un detalle en la difícil labor para comprender todo su mérito, en hacer resaltar sus sentimientos, la espontaneidad, el picaresco regocijo que relampaguea en la mirada, vergonzosamente burlona. El también se trae lo suyo. Lleva la sucesión de momentos con mucho acierto y tino. Primero la precipitación complaciente. Realización de la catástrofe. Conciencia del ridículo y acompañamiento de estrepitosas y burlescas risas. Esa indignación que hace tragar saliva se apodera de él bruscamente y sería capaz de cualquier cosa... Por eso la impresión de Gloria es de tan imborrable huella.

Se siguen y se multiplican las escenas cada una, aislada, una joya en sí. Porque la fotografía es formidable. Hay dos tonos, uno sepia, gris el otro. En éste las figuras saltan materialmente fuera del lienzo de plata. Los valores tactiles se revisten de todas las cualidades que en ellos prescribe Berensen, en mi criterio indiscutible en esta materia. El de sepia posee un valor de esfumación que dota de singular belleza lo representado.

Diego Suárez, andaluz de cuerpo entero como tal se queda con uno. En Andalucía hasta el traidor, el villano de la obra le cae a uno bien. Lástima fué que no se pudo filmar la escena de las dos hermanas bailando sin cofias... La censura se impuso. No sé por qué. Si alguna película se puede decir que tiene provechoso fondo moral, sin sermones ni puritanismo o beaterías de cucarachas de sagrario, antes bien, por ser, a la par de la novela, pero con ritmo más decidido, con esfuerzo más concentrado, con mayor poder de persuasión y de incitar el entusiasmo, un glorioso canto a la raza, al Alma de España, a la sangre española, a las santas costumbres que allí se practican y gracias a las cuales se crían hombres de bien, cuya palabra es oro, de valor decidido, de abierta bondad con todos, un hidalgo de veras con los grandes y con los chicos,—tal es el conde con todos, un hidalgo de veras con los grandes y con los chicos,—tal es el conde—, es ésta, en que se ensalza todo lo grande que tiene España.

Me excuso de la disgresión y vuelvo a la agradable tarea de desgranar los sabrosos frutos de esta producción tan llena de ellos. Ahora vienen, en cuanto estamos en Sevilla, una sucesión de vistas preciosas, callejones evocadores de la Sevilla árabe, pelícromos patios andaluces, verjeles de flores y caras bonitas entre cascabeleantes colores, atizados para que refuljan por una luz que aureola lo que baña. Rejas en que las enredaderas siguen las armoniosas y serpeantes curvas que el artífice, allá a mediados del XVII, supo dar a las varas y barrotes del metal que bajo sus manos adopta dúctiles suplezas en que la vista se deleita. El director de escena es un artista enorme. Sabe escoger sus efectos y los distribuye para que cada uno ejerza el debido influjo en el general conjunto.

El patio de las Anguita, las tres hermanitas, rubias, frágiles y coquetuelamente cándidas en su afán de vicaría. Hay una sucesión de escenas andaluzas, típicas, hechas con una propiedad que se hace evidente en el garbo, en la sal que desparraman en torno las salerosas niñas, tan diferente para mí de lo otro, del amaneramiento, de la entontecedora baraúnda del Norte, en fin, no prosigo. Falta espacio. Es claro. Hay tanto que decir.

La acción fluye sorda a lo largo de los otros acontecimientos. El interés del conde en Sanjurjo nos le hace más simpático todavía. En su visita a la parienta es Rivas modelo de interpretación. Los otros dos encarnan al vivo, sus pasiones: la madre supeditada a una dominación que la subyuga y el codicioso administrador imponiéndose en lo que puede.

Hasta el feliz y bien traído desenlace nos llevan una porción de vistas en que va desarrollándose la situación. En la pelea Sanjurjo y Suárez ambos muy felices.

La última escena es conmovedora en su sencillez. Frágil es la endeble reja de madera que separa a la comunidad del joven matrimonio pero inmenso el abismo que se adivina separándolos. La tendencia religiosa en esta película, si hace veneranda la sagrada vocación de una mujer, le da sin embargo lugar también de servir a Dios como esposa y como madre. Ese es el final. Estamos ya cansados de tanto relajamiento, de tanto cabaret, de tanta necia frivolidad, donde los que se mueven en la pantalla son inconscientes maniquíes de la estulta moda, víctimas propicias al embullo del día, sórdidas sus ambiciones, mezquinos sus ideales, apagadas las antorchas que iluminando el pasado nos muestran en él saludables ejemplos y enseñanzas. Los tipos de «La Hermana San Sulpicio» son de carne y hueso. Españoles, muy españoles, con lo mejor que en España tiene la gente. Por eso agradará mucho a nuestras familias. Verán en ella retratadas esas costumbres que hacen la santidad del hogar, que elevan las virtudes al lugar que deben ocupar en la humana estimación y que son un himno glorificador al amor familiar.

Repito que «La Hermana San Sulpicio» será un triunfo definitivo y lapidario.—J. J. V.

Las Defunciones Ocurridas Ayer en la Habana

HASTA LAS 4 P. M.

Amadora Suárez, raza blanca, 56 años, Empedrado 12, sífilis.

Ernesta García, raza blanca, 2 meses, Ulloa, H, gastro enteritis.

Andrea Fernández, raza m., 37 años, Hospital Calixto García, colecistitis.

Mirta Delgado, raza blanca, 3 meses, Once y H, Batista, gastro enteritis.

Josefa Béjar, raza blanca, 47 años, Almendares 3, litiasis renal.

Lorenza Medina, raza blanca, 65 años, Hospital Calixto García, gastro enteritis.

Modesto Seranes, raza negra, 22 años, Hospital Calixto García, bronco neumonía.

Raúl Pérez, raza blanca, 19 años, Hospital Calixto García, absceso fosa ilíaca.

Eliseo Domonte, raza blanca, 1 mes, San José 127, debilidad congénita.

Hugo López, raza blanca, 2 meses, Basarrate 3, toxinfección.

José Bustelo, raza blanca, 20 años, Cerro 659, apendicitis.

Manuel Cadavieco, raza blanca, 47 años, Cerro 659, quiste del mesenterio.

Aurelia González, raza blanca, 58 años, Cerro 659, tumor uterino.

María Teresa Hernández, raza blanca, 11 meses, J. Abreu 31, bronco neumonía.

José M. González, raza blanca, 10 meses, San Quintín C, acidosis.

Carlos Galbán, raza mestiza, 2 años, Misión 105, gastro enteritis.

Crispina Domínguez, raza b., 62 años, Aranguren 18, asma cardíaca.

Basilio Oliva, raza blanca, 18 meses, reparto Toledo, Calvario, hidrocefalia congénita.

Luis Calvo, raza blanca, 5 meses, Ayesterán, bronco neumonía.

BAJAS PEDIDAS

Silicitaron causar baja, en el Registro General de Contribuyentes del Municipio, los señores Espinosa y Reinoso, almacenistas de sombreros de Sol 86; Enrique González, puesto de tabacos de Infanta 52; Ramón Taedo, casa de huéspedes de Trocadero 40; Alvarez y Cía. café cantina de Luyanó 115; y Felipe Aulan, puesto de frutas de Arzobispo número 3.

CAYO UNA JOVEN DE UN 2o. PISO

Fué recogida en grave estado. Ocupado un automóvil hurtado

El vigilante 1641 J. Cabrera recogió anoche, de sobre el pavimento de la calle Jovellar, frente a la casa número 10, a la joven María Luisa Torres Riverón, natural de Oriente, de quince años de edad y vecina de dicha casa, segundo piso, la que fué trasladada al Hospital Municipal, donde los médicos de guardia la asistieron de contusiones graves diseminadas por el cuerpo y fuerte conmoción cerebral.

Según declararon los familiares de la mencionada joven, ésta se encontraba en el balcón de su casa, en unión de una de sus hermanas, y al decirla ésta que se retiraran para acostarse, inopinadamente y sin saber cómo, María Luisa cayó del balcón a la calle.

AUTOMOVIL HURTADO

Julio Martínez Pérez, encargado del garage El Aguila, situado en Vives, 99, dió cuenta a la policía que le había entregado a Pablo Ramón Crespo el automóvil 16681, para que lo trabajara, desapareciendo éste con el vehículo.

El telefonista de guardia en la Jefatura de Policía, señor Andrés Mazón, circuló el número del automóvil a todas las Estaciones policíacas y poco después el vigilante 1662, que se encontraba de posta en los Cuatro Caminos, procedió a la detención del chofer Juan Alberto Morffi, vecino de Santiago de las Vegas, porque conducía el auto referido.

Dijo Alberto Morffi que era cierto manejaba el vehículo, por habérselo entregado el chofer Crespo, para que viniera a la Habana a pasear con su familia.

TRASMISION DE DOMINIO

La Secretaría del Impuesto Territorial conoció ayer de esta trasmisión de dominio:

Conoció ayer la Alcaldía de esta trasmisión de finca urbana: Ante el Notario doctor E. Rodríguez, vendió el señor Miguel Recarey y Fermín al señor José Silvano Villapol, la casa pasaje Recarey sin número, con 69 metros de superficie, en $2,500.00.

M.E.C.D. 2016

HOTEL "SAN CARLOS"

Magníficas habitaciones con servicios modernos.
LUJOSO ROOF-GARDEN
ANTONIO MATA
Propietario.
CIENFUEGOS

No riña con sus intereses

Compre donde le den màs barato

Camisones de Opal en colores, bordados a 49 cts. uno.
Pantalones de Opal, camisón y bloomer blancos, bordados en colores, de $1.75 rebajados a $1.25 juego.
Juegos de Opal finísimos, camisón y pantalón en colores bordados y calados de $3.25 rebajados a $1..75 juego.
Juego de Opal, camisón y pantalón bordados a mano en colores y blancos de $4.50 rebajados a $2.50.

HAY MUCHOS MAS ESTILOS QUE TAMBIEN HAN SIDO REBAJADOS. SON GANGAS QUE DURARAN POCO. VENGA ENSEGUIDA

La Epoca NEPTUNO Y S. NICOLAS TEL A 4244

Reponga sus fuerzas

CUANDO después de una enfermedad ha quedado el estómago delicado, precisa tomar solamente alimentos sanos y fácilmente asimilables. Nada mejor que una sopa de Maizena Duryea y leche. Es deliciosa, nutritiva y muy fácil de preparar.

Después, conforme se vayan recobrando las fuerzas, pueden tomarse otros platos más substanciosos, preparados también con Maizena Duryea. La Maizena Duryea se elabora con el corazón del maíz solamente y a ello debe sus valiosas cualidades tan conocidas y apreciadas.

Hemos preparado un precioso librito de cocina, en el que se explica como preparar muchos platos deliciosos y se ilustra a colores la manera de servirlos. Gustosos le enviaremos un ejemplar gratis.

F. A. LAY
Apartado 695 Habana

MAIZENA DURYEA

LOS DEBITOS DE CONTRIBUYENTES

Relación de los que han sido reducidos a un 25 por ciento

Relación de contribuyentes por el Impuesto de Transporte Terrestre y cantidad satisfecha por cada uno de los mismos por estar comprendidos en los beneficios del Decreto Presidencial Núm. 1,045 y haber quedado reducido su débito a un 25 por ciento.

Juan Sosa	$ 2.48
Herederos de Toledo	1.65
José Gómez	1.65
José Padrón	1.65
Juan I. Torres	1.65
Eugenio Fuentes	1.65
Miguel Ramírez	1.65
Miguel Ramírez	1.65
Alejandro Mena	1.65
Cecilio Hoyos	1.65
Angel Corrales	1.65
Antonio Fernández	1.65
Carlos Hernández	1.65
Acrispino García	2.48
Rafael Conde	2.48
Cruz Jacomino	2.48
Aurelio Díaz	2.75
José Agustín Viera	2.75
Domingo Hernández	2.75
Tomás Pérez	2.48
Camilo Usculj	1.65
Francisco Alvarez	2.75
Marcelino Martínez	2.75
Gonzalo Hernández	2.48
Pedro Díaz	2.48
Alejandro Busto	2.48
Avelino Díaz	2.75
Eugenio Alvarado	2.48
Leonardo Horta	2.75
Lázaro Fraga	2.48
Francisco A. Fleitas	2.75
José Alvarez	2.75
Antonio A. Acuña	2.75
Francisco Pérez	2.75
Antonio Hernández	2.75
José García	2.75
Piñeiro y Hermanos	2.75
Rogelio Montes	2.75
Manuel Credo	2.75
Manuel Quesada	2.75
V. y Compañía	1.65
Crescencio Rodríguez	2.75
Romualdo García	1.65
Antonio Medina	2.75
José Suárez	2.75
Francisco A. Fleites	2.75
C. Méndez	2.75
Lorenzo Plasencia	2.75
Angel Sotolongo	1.20
Julio Arencibia	1.50
Gabino Gutiérrez	1.50
Juan Mejías	1.50
Plácido Martínez	1.50
Juan José Caeres	2.75
Virgilio Perdomo	2.75
Francisco A. Fleites	2.75
Cirilo Iglesias	2.75
Ignacio Mendoza	2.75
Domingo Aguilera	2.75
Gerardo Pérez	2.75
Sebastián Amador	2.75
Francisco A. Fleites	2.75
Jesús Morales	2.75
Antonio García	2.75
Eugenio Venero	2.75
Simón Celaya	1.65

CHOQUE EN EL CERRO

En la esquina de Vista Hermosa y Cerro, chocaron los vehículos que respectivamente conducían Antonio Méndez Diago y José Fernández Alfonso, sufriendo averías de poca importancia.

LO QUE PUEDE LA LOCION MADAME BIEDAK

Aquellos cutis estropeados por las pecas, barros, granos, espinillas o grasa, hallan con este tratamiento la lozanía primaveral. Mantiene juvenil, libre de impurezas el cutis más delicado. Lo blanquea y aterciopela. Su precio $1 en la Habana y $1.30 en el Interior.
De venta en las buenas casas y en
MADAME LUCIE
Industria 111. Peluquería Teléf. A-9327.
Haciendo un gasto no menor de $1.00 en nuestros productos, regalamos un arreglo de cejas o de uñas.

LIBRO DE ORO
30 Años de Bodas del Gran Mundo
1898 a 1929.
Pronto se editará este lujoso libro con 600 páginas y más de tres mil bodas, numerosas fotografías de novias y detalles completos de todas las ceremonias nupciales.
$1.50 en rústica y $3.00 lujosamente empastado. Reserve el suyo.
EDITORES: CARLOS RIVERO Y OTILIO PEREZ
Apartado 1010. Teléfono A-5519 De 1 a 6 p. m.

HABANERAS

Viene de la página NUEVE

LYCEUM

ETAPA DE ACTIVIDAD

Lleno de entusiasmo.
Con grandes iniciativas.
Sigue de esta manera el **Lyceum** sus actividades en el orden cultural y artístico.
A las cinco de la tarde de hoy ofrece una Charla Inter Socias.
¿Quién la pronuncia?
Una personalidad interesante.
No es otra que la señora María Sánchez de Fuentes de Florit, la exquisita poetisa de los **Esmaltes,** nuestra colaboradora tan estimada y tan querida.
También hoy darán comienzo las clases de francés, a cargo de la señora Ferrari, habiéndose fijado para ellas la hora de las diez a las once de la mañana, los martes, jueves y sábados.
Mañana, otras clases.
De dibujo.
Están encomendadas a Carmelina Loredo, la joven, la bella profesora de la Academia de San Alejandro.
De dos a tres de la tarde.
Lunes y viernes.
Diré ya, con referencia al **Lyceum** que el sábado habrá un gran concierto cantando la gentil señorita Hortensia León.
La acompañará la Chavinesky.
Notable violinista.

AURELIA GONZALEZ DE PEON

Pérdida sentida.
Muy lamentable.
Dejó de existir ayer, sumiendo en honda tribulación a una familia amantísima, la señora Aurelia González de Peón.
Ocurrió su muerte en la Quinta la Covadonga, de donde saldrá el entierro, según indican las esquelas, en la mañana de hoy
Una dama ejemplar.
De altas virtudes.
Pasó por la vida la buena señora derramando el bien en todas partes.
Transido de pesar la llora su esposo don Luciano Peón y Cuesta, inconsolable en su pena.
Destrozada el alma gime junto al cadáver el hijo de su amor, de su idolatría, el amigo excelente y queridísimo Aurelio Peón, de la gerencia de **El Encanto,** que tanto cariño tenía cifrado en la adorada madre.
Numerosas las ofrendas florales que procedentes de nuestros jardines principales habían sido enviadas hasta la hora en que escribo a la señora Aurelia González de Peón.
Solamente las de la **Casa Magriñá** llenan una extensa relación.
Eran la de **El Encanto,** hermosa y artística corona, de la Gerencia y la de los Empleados.
La del teatro Fausto.
Y del teatro Encanto.
Coronas ambas de gran gusto, de gran mérito y de gran valor.
La de los Empleados del Teatro Encanto, que podría igualarse, por la hermosura de sus flores, con las de mayor mérito.
La de Ana María Borrero.
Encargada por cable.
Y entre otras más, todas de la **Casa Magriñá,** la corona del cronista.
De hojas doradas.
Muy artística.

CELIA ISABEL

Nueva cristiana.
Una niña lindísima.
Hija del señor Gustavo Alvarado y su esposa tan gentil y tan bonita Celia Martínez.
Se efectuó el bautizo el sábado, en plena tarde, en la Parroquia del Vedado.
Acto íntimo.
Por el luto del padre.
La dulce cristianita, a la que se impuso el nombre de Celia María, fué apadrinada por sus tíos Julia y Enrique Martínez.
Preciosa la tarjeta que recibo.
Como souvenir del bautizo.

RUMBO A BOSTON

De viaje.
Por breves días.
Embarca mañana para asuntos profesionales el doctor Antonio Arturo S. Bustamante.
Viaje que tendrá que emprender precipitadamente con dirección a Boston.
Rápida su marcha.
Para volver en seguida.

NUEVO GALENO

De la Universidad.
Ultima promoción.
Ha obtenido el título de doctor en Medicina y Cirugía el apreciable joven Francisco Lancís y Sánchez.
Llega con toda felicidad al término de sus estudios.
Con las mejores notas.
Ganadas año tras año.

VILA

Daniel Vila.
De nuevo en la Habana.
Estuvo por París y por España en pos de adquisiciones para la próxima temporada de Montmartre.
Vuelve muy contento y muy feliz el insigne manager.
Mi saludo.
Con la más afectuosa bienvenida.

ENHORABUENA

Aleida Lecourd.
Muy graciosa y muy aprovechada.
En los exámenes recientes del Conservatorio Orbón, y en el Cuarto Año de Piano obtuvo nota de Sobresaliente.
Calificación que era el premio debido a sus esfuerzos y sus afanes.
Merece una felicitación.
Y yo se la envío.

SUMMER CASINO

Noche esperada.
La de hoy.
Así resulta por los múltiples atractivos de que aparece rodeada la fiesta del Summer Casino.
Nada como el premio extraordinaria de 100 pesos que será entregado al ganador del keno de las doce y media.
El show muy variado.
Y radiantes las Pfarry.

Enrique FONTANILLS.

JABON DE LA TOJA
Quita la grasa del cutis y evita las espinillas

PROPIETARIOS DE LUYANO REUNIDOS

Una comisión presentará el proyecto para adquirir local

En la noche del martes 16 se celebró Junta Directiva de la Asociación de Propietarios de Luyanó, presidida por el entusiasta presidente señor José López, y en ella se tomó el siguiente acuerdo: Designar una comisión para que a la mayor brevedad presente un proyecto para adquirir un local donde instalar las oficinas-salones de recreo, biblioteca, etc.

Mucho nos place dar esta noticia, demostrativa de los progresos de esta importante colectividad que sabemos tiene en proyecto imprimir gran impulso y sin pérdida de tiempo, la propaganda, con el fin de obtener algunas mejoras de que tan necesitados están aquellos barrios, en lo que se refiere a calles alumbrado, escuelas, parques, agua.

PROXIMO SORTEO DE LA LOTERIA

Relación de las personas que han de formar la junta

Han sido designados para formar la Junta que ha de presidir el Sorteo número 712 que tendrá efecto el día 20 del actual, los señores siguientes:

Presidente: Dr. Felipe González Sarrain.

Por la Secretaría de Hacienda, Dr. Mario G. Lebredo.

Por la Fiscalía de la Audiencia: Dr. Oscar de los Reyes.

Por la Cámara de Comercio, Sr. Manuel Rabasa.

Por el Ayuntamiento, señor Celedonio Gracia Echezábala.

Por el Gremio Unión de Rezagadores Sr. José Rivera Muñiz.

Por la Sociedad Económica Amigos del País, Dr. Israel Castellano.

Notario: Dr. Rodolfo Méndez Peñate.

E. P. D.

LA SEÑORA

Belén Diez Diviñó Viuda de Bergasa

Ha descansado en el Señor, después de recibir los Santos Sacramentos y la Bendición Papal

Su hijo que suscribe, en su nombre y en el de sus hijas, nietos y demás familiares, le rogamos encarecidamente a nuestras amistades encomienden su alma a Dios y se sirvan acompañar el cadáver desde la casa mortuoria Estrada Palma esquina a Juan B. Zayas (Víbora) en el día de hoy (jueves), a las 4 y media p. m., hasta el Cementerio de Colón, favor que agradecerá.

DIEGO E. BERGASA.

ANUNCIE en el DIARIO DE LA MARINA y sus utilidades aumentarán considerablemente.

EL SUAVE ROCE

de unas buenas y frescas sábanas de "LA CASA GRANDE", es una de las más agradables caricias, en estas calurosas noches de verano.

Nuestra ropa de cama marca precios tan razonables, que le permite tenerla en mayor cantidad, para vestir su cama lo más a menudo posible.

Sábanas
de warandol, tamaño de 81x90, la media docena
$5.35

Fundas
de magnífico warandol, de 45x50, media docena
$2.40

Juegos de cama
60 juegos, de cuatro piezas, de warandol de hilo, con preciosos bordados
$6.75

90 juegos, de cuatro piezas, de warandol de hilo, bordados a mano
$9.75

Finos juegos de cama de warandol de hilo en color, muy bonitos a
$12.75

Sobrecamas cameras
de piqué, en colores, rojo, azul, amarillo, rosa, naranja y verde a
$2.75

Un cutis perfecto, bonito y atractivo, se consigue fácilmente usando el
GERMIZOL
producto científico que quita los barros, manchas y demás afecciones de la piel.
Frasco $1.00
Exclusivo de "La Casa Grande"

La Casa Grande
Galiano y San Rafael

EL DR. RENSOLI VA HOY A CARDENAS

Investigará el brote de fiebre tifoidea que fué denunciado

Acompañado del doctor Angel Gregorio y Alayo, Inspector Médico Especial, el doctor Fernando Rensoli y Machado, Director de Sanidad, girará hoy una visita de inspección a la ciudad de Cárdenas, donde según noticias publicadas por la prensa, se han registrado últimamente treinta y tantos casos de fiebre tifoidea.

El doctor Rensoli ha nombrado un vacunador auxiliar a fin de que en breve plazo sea inmunizada toda la población.

INSPECCION SANITARIA

Los doctores Rensoli y Pérez López Silvero, Director y Jefe Local de Sanidad respectivamente, visitaron ayer la casa situada en la calle de San Nicolás esquina a Dragones, comprobando que en la misma residían hacinados numerosos asiáticos, infringiendo varios artículos de las Ordenanzas Sanitarias.

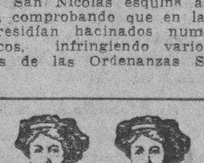

Antes y después de tomar las saludables
PILDORAS ORIENTALES
Aún la mujer flaca engruesa y promueve el bello desarrollo de su busto si toma las PILDORAS ORIENTALES. Hermosean y embellecen, hacen atractivos a las damas.
PIDALAS EN BOTICAS. Folleto descriptivo. Dep. P. Orientales. Apartado 1244.

UNA VISITA A DON MAXIMO SOTO HALL

Una comisión de la Asoc. de la Prensa lo cumplimentó

En la tarde de ayer y en su residencia temporal del Hotel "Maison Royale", una comisión de la Asociación de la Prensa de Cuba, compuesta por los señores Modesto Morales Díaz, Martín E. Leunda e Higinio J. Medrano, visitaron al ilustre periodista, representante especial de "La Prensa", de Buenos Aires, ofreciéndole los respetos del Presidente de la Asociación de la Prensa de Cuba, Dr. Rafael María Angulo y los suyos propios.

El señor Soto Hall recibió exquisitamente a los miembros de la Asociación de la Prensa de Cuba en compañía de su gentilísima esposa y del Sr. Cónsul de Guatemala, exponiendo en amable causserie sus propósitos de unidad continental, de acercamiento, de conocimiento de todos los artistas, periodistas, escultores, poetas, etc. para cuyo fin permanecerá en Cuba el tiempo suficiente y hará un recorrido por las principales ciudades de la República para conocer a nuestros elementos intelectuales más significados.

La Asociación de la Prensa de Cuba previamente obsequió a la distinguida y culta compañera del eminente hombre de letras con un hermosísimo ramo de flores.

El señor Soto Hall se propone visitar oportunamente la casa de la Asociación de la Prensa de Cuba en correspondencia a la visita que los miembros mencionados le hicieran y que fué en extremo agradable.

CON UN OMNIBUS

En Oficios y Lamparilla, chocaron el camión 4797, conducido por Antonio Castro Oliva y el ómnibus 40772, de la empresa La Especial, que guiaba Aurelio Manuel Sardiñas.

CON UNA MOTOCICLETA

En M. Gómez y Banderas, chocaron la motocicleta que montaba Vicente García, dependiente de la panadería situada en M. Gómez núm. 8 y el ómnibus 285, de la empresa Cuba, que conducía Domingo Suárez Moreno. El hecho se estimó casual.

CONTINUAN LOS CHOQUES

En la esquina de Labra y Barnet chocaron el auto camión 10953, conducido por Manuel Amor Hernández y el auto 45721, que guiaba Jorge Novoa Alvarez. El auto sufrió averías por valor de cinco pesos.

UN DETENIDO

José Beque, de 18 años y vecino de San Salvador núm. 3, en el Cerro, fué arrestado por acusarlo el chofer Oscar Armena Cárdenas, de haberlo sorprendido cuando en la esquina de Agramonte y Gloria le hurtaba el saco de vestir al chofer Alfonso García González, vecino de San Isidro núm. 63, que se encontraba arreglando la máquina que maneja.

Agua de Colonia :: del Dr. JOHNSON :: PREPARADA ::: con las ESENCIAS más finas :::
EXQUISITA PARA EL BAÑO Y EL PAÑUELO
De venta DROGUERIA JOHNSON, Pº MARGALL, Obispo 36, esquina a Aguiar

PAUL WARNER
Retratos artísticos exclusivos
Primer premio en la última Exposición de Fotografías celebrada en la Habana.
O'Reilly Núm. 90. Teléfono M- 1256.

¡INCOMPARABLE!

VDA DE CARRERAS Y CIA

Tal fué la exclamación del gran Rubinstein al terminar sus conciertos en Alemania y Rusia, en el piano RONISCH.

Visite nuestra exposición y se convencerá

VDA. DE CARRERAS Y CIA.
Prado 115.—Teléfono A-3462
HABANA

M.E.C.D. 2016

Señora, aún hallándose en estado que requiera tratamiento delicado, puede usted librarse de la tortura de las náuseas tomando este laxante seguro, aunque suave e inofensivo.
"SAL DE FRUTA" ENO
Marca de ENO'S "FRUIT SALT" Fábrica

SOCIEDADES CUBANAS

CENTRO MEJICANO DE CUBA.—Esta noche se celebrará en el lindo roof que posee el Centro Mejicano, en B entre 27 y 29, el recibo correspondiente a la semana en curso.

Las íntimas fiestas del Centro Mejicano han alcanzado hoy en día el grado máximo de esplendor.

Como todos los jueves se bailará a los acordes de la radiola del Club. Habrá juegos de salón.

El día 3 se celebrará la Noche Mejicana en Cuba, fiesta para la cual existe inusitado entusiasmo.

Numerosas notas que poseo referentes a esta fiesta, las reservo para próximas crónicas.

LA NOCHE CUBANA DEL CLUB HABANERO.—Los miembros del Club Habanero, después de la próxima celebración el día 25 del actual del Jueves íntimo en los salones del Gran Foment Catalá, están organizando un grandioso Festival que lleva por título Una Noche Cubana, celebrándose en los mismos salones, el sábado 1 de agosto próximo, siendo amenizado por un jazz band, un sexteto y una orquesta.

El Jueves íntimo es de rigurosa invitación para los no asociados y lo amenizará un jaz band y un sexteto, pudiendo solicitarse las invitaciones en la Secretaría del Club, San José 166.

EL BAILE TIPICO MEJICANO DEL CERRO ATHLETIC CLUB. Para el próximo día 3 de agosto, viene organizando la entusiasta Directiva del Cerro Athletic Club, un extraordinario baile, que será amenizado por la afamada orquesta del profesor Corbacho y por el no menos afamado Sexteto Habanero, y que se anuncia bajo el sugestivo nombre de Baile Típico Cubano.

Están pues de plácemes los numerosos adeptos al danzón y al rítmico son cubano, dado que esa noche ocuparán los bailables los danzones y sones más en boga en la actualidad. Sin embargo, para los que son decididos partidarios del estrepitoso jazz, la Directiva ha acordado ofrecer una matinée bailable el día 18 de agosto, y a la cual se tiene derecho con solo adquirir un ticket para el grandioso baile del día 3.

Con esta fiesta obtendrán un resonante éxito los animosos directivos del Cerro Athletic Club.

EL DOMINGO EN LA POLAR.—La Asociación de Prácticos y Empleados de Droguería, tienen anunciado para el próximo domingo en los jardines de La Polar, una gran matinée a beneficio de los fondos para la construcción del edificio social.

El interés que existe para esta fiesta es inmenso, pues los organizadores son personas muy conocidas en nuestras sociedades.

Orquesta y sexteto se encargarán de interpretar un magnífico programa bailable.

La cuota de entrada es en extremo módica.

Les deseo un gran triunfo.

CLARO DE LUNA.—Cada día es mayor el entusiasmo que denota la juventud bailadora del Cerro por este magno festival que organiza la propagandista Sección de Sport de la Nueva Fábrica de Hielo, que preside mi buen amigo Ramón de Diego.

Numerosos los alicientes.

Dignos de esta gran fiesta.

Tocará la orquesta de Pablito Zerquera, lon danzones.

La jazz band y el sexteto será designados prontamente.

Será sin duda una fiesta sin precedentes.

Enrique PORTO.

DIRECTIVAS DE LAS SOCIEDADES

Relación de las que tienen anunciada junta estos días

CLUB PILOÑES

En el Centro Asturiano a las 8 p. m., celebrará Junta General, el Club Piloñés el día 22 del actual, con a siguiente orden del día: Lectura del acta anterior. Informes de Glosa, de Propaganda, de Tesorería. Comunicaciones y asuntos generales.

SOCIEDAD DE CASTRILLON

La Sociedad de Castrillón, celebrará en el Centro Asturiano, Junta General el viernes 19 del corriente, a las 8 y media de la noch. para cumplimentar lo dispuesto en el artículo 27 de su Reglamento. Si no hubiera quorum a la hora mencionada celebrará la Junta en Segunda Convocatoria a la~ nueve p. m. del citado día, y en el mismo lugar.

HIJOS DEL PARTIDO DE CORCUBION

Celebrarán Junta General los Hijos del Partido de Corcubión, en el Centro Gallego, el día 19 del actual, a las 8 p. m. con la siguiente orden del día: Lectura del acta. Informes de Tesorería; Propaganda; Correspondencia; Asuntos generales y se tratará de la próxima fiesta que han de celebrar.

ASOCIACION DE REPRESENTANTES DEL COMERCIO AL POR MAYOR DE CUBA

En su local social celebrará sesión la Directiva de la Asociación de Representantes del Comercio al Por Mayor de Cuba, el 19 del actual, a las ocho y media de la noche, para tratar los asuntos reglamentarios.

COLONIA ZAMORANA

En su local de Prado y Neptuno, celebrará Junta General Extraordinaria la Colonia Zamorana, el día 18 del actual a las 9 p. m. para tratar los asuntos administrativos y de carácter general de la institución.

El DIARIO DE LA MARINA va directamente al hogar. He aquí, señor comerciante, la garantía que usted obtiene al insertar sus anuncios en este periódico.

DIRECTIVA DE LOS DE LA ESTRADA

La mesa, autorizada para fijar la fecha electoral

Celebró sesión la Directiva de la Sociedad Hijos del Ayuntamiento de la Estrada, bajo la presidencia del señor Requeijo. Se aprobó el acta de la sesión anterior, y después el balance de Caja, que arrojó un importante saldo líquido de $8,839.75, siendo aprobado por la Junta.

Se leyó la correspondencia, informaron varias Comisiones y se nombraron otras. Se dió cuenta de haber sido aprobados por el Gobierno Civil las reformas del Reglamento general, aprobadas en Junta General extraordinaria, convocada al efecto.

Se dió cuenta de las altas y bajas, así como de un gran número de solicitudes de ingreso de asociados, ya que la nueva Ley social admite en su seno, con los mismos deberes y derechos, a la mujer.

Se autorizó a la Mesa, para que de acuerdo con la Comisión Electoral, fijen el día para la Junta General de Elecciones.

También se constituyó la Comisión Electoral, siendo electo Presidente el socio señor José María Ioureiro Porto, Vice, Jesús Vilas; Secretario, José Terceiro; Vice, José Sanmartín y Vocal, el señor Jesús Paradela.

Desea hacer llegar la Presidencia de la Sociedad, a conocimiento de los asociados de que en el local de la entidad, se halla fijada la convocatoria para las elecciones, y las nuevas disposiciones electorales, las que todos los estradenses deben conocer.

DEL FESTIVAL DE LOS ZAMORANOS

Tendrá lugar el sábado, en los salones del C. Castellano

El sábado próximo día 20 del corriente, en el salón de fiestas del Centro Castellano, bellamente adornado, celebrarán los zamoranos un gran baile para allegar fondos para la construcción de su panteón. Este baile ha sido denominado: "De las caras bonitas", fundándose para ello en la abundancia de bellas señoritas que habrá en el referido baile, ya que cada uno de los socios del Club ha ofrecido a su presidente señor Claudio Luelmo, llevar por lo menos dos jóvenes, a cual más bella, amén de los de sexo "feo" correspondiente, para que el baile constituya un gran éxito.

Además de los premios ofrecidos y ya publicados, las bellas hijas del Presidente social, se han comprometido a llevar al baile un grupo encantador de zamoranitas y cubanitas y sabrán cumplir su palabra.

El fin perseguido además es tan noble, que todos los socios desean contribuir en la medida de sus fuerzas.

SOCIEDADES ESPAÑOLAS

LA DESPEDIDA AL SEÑOR PANIAGUA

Sus amigos le ofrecerán un banquete el día 24

El 24 del corriente mes en el restaurant Ambos Mundos por la noche tendrá efecto un sentido homenaje de despedida que sus numerosos amigos rinden al señor Nolasco Paniagua, honrado hijo del trabajo, asturiano que por sus esfuerzos ha logrado captarse una posición y que fué presidente de la sociedad Unión de Vendedores de la Habana, que el día 25 embarcará rumbo a España en viaje de descanso y de placer. Allá en la risueña Ponga, villina asturiana de ensueño y poesía, nació el señor Paniagua y allí retorna a añorar los días de la infancia, tras la ruda brega y el afanoso laborar en Cuba.

Sus amigos se reunirán para en un banquete íntimo, testimoniarle su afecto y consideración.

DEL SPORT CLUB DE LAS BALEARES

La segunda reunión familiar resultó un éxito resonante

Ha celebrado con gran éxito la segunda reunión familiar el Baleares Sport Club.

Se cantó, recitó y bailó.

Caras bonitas, elegancia, entusiasmo y alegría, fueron las notas más simpáticas.

Las bellísimas damitas del Comité y las invictas jugadoras del equipo femenino, fueron la nota de distinción y adorno del salón.

Al compás de una orquesta escogida galantemente por el prestigioso Club de Cantineros, las elegantes parejitas saborearon las alegres notas musicales de varios bailables.

El sexteto fué muy aplaudido.

La selecta concurrencia salió muy satisfecha de las horas pasadas tan agradablemente.

LOS DE PUENTES DE G. RODRIGUEZ

El día 21 del corriente están de fiesta en "La Tropical"

Esta prestigiosa sociedad que año tras año vienen honrando a su Patrona la Virgen del Carmen, se prepara para echar el resto el próximo domingo 21, en la "Tropical", demostrando así su pujanza cada vez más creciente y su amor a la terriña que una larga ausencia de ella no basta a extinguir ni siquiera a entibiar.

Hasta ahora se había concretado a celebrar dicha fiesta en un modesto local donde no podía alcanzar otros caracteres que una grata reunión, más o menos numerosa, de los hijos de la comarca; pero este año ha querido sacarla de tan estrecho marco y consiguió todos los jardines de la "Tropical", para que pueda tomar parte en ella toda la colonia galiciana y todo el que desee pasar un domingo de expansión y de honesto divertimiento.

Mañana publicaremos el programa de tan interesante fiesta.

MATINEE DEL 21 EN DEPENDIENTES

Programa para esta fiesta que promete ser brillante

En la tarde del próximo día 21, a las dos, se celebrará la primera matinee de verano que organiza la Sección de Recreo y Adorno, de la Asociación de Dependientes.

He aquí el programa:

PRIMERA PARTE:

Vals, Moon Light. Son. Danzón, Arrabal (dedicado a Carlos Fernández). Son. Fox, Too Buyy.

SEGUNDA PARTE:

Son. Danzón, Manisero. Son. Fox, Dolores. Son.

TERCERA PARTE:

Danzón, Me duermo con el Son (estreno). Son. Fox, Gyssphy. Son. Danzón, Gokofat (estreno).

CUARTA PARTE:

Son. Danzón, Júrame. Son. Fox, Sonny Boy. Son. Extra, Paso-doble, La Mujer del Torero.

El son dominará de fijo.

Será la del domingo 21, una tarde espléndida en el palacio de la Asociación de Dependientes.

Movimiento de Enfermos en las Quintas de Salud Hasta las Cuatro de la Tarde de Ayer

LA PURISIMA CONCEPCION DE LA ASOCIACION DE DEPENDIENTES

Ingresaron: Fabián Martínez Fernández; Francisco Arnelo Méndez; José M. Iparraguirre; Miguel Guerra Orta; Emilio Romero Cintas; Antonio García García; Carmen Hidalgo López; Romeo Barrera Travieso; Gonzalo René Amador de los Ríos Valdés; Valeriano Pérez y Monestina; Emiliano Fuentes González; José Ramón Edrera González; César G. Leal; Miguel Angel Bertemati; Vicente Castellanos Noda; José González y Solo; Vicente Calera Minondo; Pascual Vinaixa Gironés; Lucio Gutiérrez Díaz; Guillermo Orihuela Carbonell; Manuel Yáñez López; Vulfas Grobauskas; Isidoro Calderín Lima; Víctor Gancedo y Casanueva; Oscar Pérez Rodríguez; Prudencia Arnao Richard; José Miguel Navarro Herrero; Eugenio Casanovas Alburne; Manuel Bermejo González; Oscar Piedra Vilahú; Adolfo Barreras López; Valentín Domínguez Surís ;Jesús Busquet Armas; Roberto Blosca Fernández; Francisco Fernández Palacios; J. Antonio Frutos Expósito; Angel Baez Gutiérrez; Julio Valdés Peker; Alfonso Fernández Herrera.

Salieron de alta: Gerardo Gámez Ruiz; Guillermo Orihuela Carbonell; Carmen García Montaña; Carmen Hidalgo López; José Crego Torres; Matías Rivero Avila; Rafael Rubí Aguiar; Próspero Valdés Valdés; José Robledo Velasco; Armando Usatorres Usato; Rafael Esmoris Rodríguez; Damián Avis Inchausti; Juan Compte León; León Alexandari y Molotc; Iván Ehrlin; Bonifacio Avila y Santa Cruz; Abraham Geza; Julio Ojeda Guillén; Orestes Vázquez Carmona; Alfredo Felipe Tuya; Rafael Pazos y Porrifio; Arturo Martínez Pérez.

LA BENEFICA DEL MUY ILUSTRE CENTRO GALLEGO

Ingresaron Manuel Varela Incógnito; José María Pena Martínez; José Antonio Franco López; Manuel Quintero Rodríguez; Manuel Esperón Flores; José Antonio Seoane Castillón; Víctor Darriba Rielo; Rosendo Parapar Martínez; Nicolás Fernández López; Jesús Villapol Margaride; Juan Ledo Centeno; Perfecto Rodríguez Rodríguez; José María F. Fernández; Alfredo Lamela Castiñeira; Juan Louzao Lorenzo; Manuel Iglesias Arteaga; Francisco Casas Arés.

Salieron de alta: Ventura Regueira y Ocampo; José Antonio Ríos Sanjurjo; Ignacio de la Torre Gómez; Manuel Q. Castro; Juan Vila García; Sergio Vázquez Rodríguez; José Antonio Franco y López; Casimiro Mardonas Rodríguez; José Fernández Cudilleriro; José López Fernández; José María Pérez Val; José Cedeiro Souto; Ricardo Alfonso López y Eimil; Jesús Rouco Díaz; Francisco Casas Arés; Ramón Barreiros Fernández; Benito Novoa Novoa; Ramón Freire Rodríguez; José María Dorado Dorado; Camilo Fernández Villacé.

COVADONGA, CENTRO ASTURIANO

Entradas: Cristóbal Fernández Díaz; Manuel Fernández Sánchez; oJsé Alonso Martínez; Domingo Fernández Alvarez; Solverio Alfredo Menéndez; Manuel Alsina Crespo; Alvaro Pravia Fernández; Salustiano Secades; Elías Díaz Granda; Bernahé Taylor; Valentín Mencía; Tomás Martínez; José Blanco Torafio; Ramón Miranda Amador; Dionisio Salinas Burey; Angel García Alonso; Ramón G. Acosta; Manuel Martínez; José Alvarez Fernández; Emilio Rodríguez Iglesias; Bonifacio Martínez González; Enrique Valdés Mier; Ricardo Saenz Suárez; José López Granda; Angel J. Melendreras; Nicolás Castro Sombría; Cristóbal Victorio Pontiga; Valentín Rodil Díaz; R. Ortega Alvarez; Avelino Fernández; Jaime Silvernan; José Menéndez Alvarez; Amador Vigías García; oJsé Menéndez Suárez; Manuel Valdés Peñalver; Felliciano Abreu Blanco; Maximino Sandoval; Avelino García.

Salidas: Segundo Dipaz; Carlos Mesa Sombría; José Menéndez Gutiérrez; Rufino Fernández; Eladio Martínez Moreno; Miguel Calleja Coro; Constantino Matan Vior; Estanislao Gutiérrez González; Constantino de la Cueva; José M. González; Juan García Menéndez; Antonio López Sel; Hilario Avellaneda; Baldomero Coalla Rodríguez; José Alcalde Cabrales; Rosendo Solares Huerta; Joaquín Zolacaín; Elías Suárez Palacio; Ramón Balbín Alvaré; Desiderio Fernández Fernández; Vicente Fernández Castro; Pedro Ruiz Casas; Anselmo Ceredo Llano; Froilán Morera Brito; Ramón F. Menéndez; Gumersindo Menes Selgas; José Garrido Garrido; Miguel Pérez y Fernández; Ramón Gómez; José Rodríguez.

NUESTRA SEÑORA DE LA CANDELARIA DE LA ASOCIACION CANARIA

Ingresaron: Sinforiano Perera González; Francisco Derinde García; Gumersindo Cao; Emilio Masón; Mariano Peláez Armas; Antonio Ramírez Reyes; Francisco Martín Santana; Severino G. Tabares; Enrique Cruz Valdés.

Salieron de alta: Pedro del Pino y González; José E. Morales; Cándido R. Duiz; Vicente Alfonso Carvajal; Julián Ramos Palmada; Narciso Báez Toledo; Antonio García Suárez; Servando Díaz Alvarez; Antonio González Falcón; Miguel Francisco García; Tomás Pérez y Posse; Santiago Reyes Gómez; Nazario Rodríguez Morales.

SANTA TERESA DE JESUS DEL CENTRO CASTELLANO

Ingresaron: Saturnino García; Manuel Bueno; Manuela Peiró.

Salieron de alta: Rudesindo Puga; A. Perdomingo; Francisco Sánchez; Alejandro García; Julia Sera.

LA BALEAR DEL CENTRO BALEAR

Ingresaron: Rosa Torra Wong; María Colado López; Inés González Morales; Fe Ale Jate; Sofía Díaz Amil; Pira Rodríguez Muñoz; Prudencia Moreno Alvarez; Caridad Alvarez Alfonso; Esperanza Bacallao Ledón.

Salieron de alta: Carmen Hernández Alvarez; Lluva Klipz; Juan Juan Ramírez; Felisa Cernuda Arbolea; Remedios López Núñez; Sala Rosemberg; Josefa Villasuso Rodríguez; Berta Bergenmann; Jacinta Prats Soto; Modesta González Pacheco; Sofía Noriega Adolfo.

CONCEPCION ARENAL DE HIJAS DE GALICIA

Ingresaron: Consuelo Rodríguez González; Josefa Quintero Rey; Rosa Vázquez Rouco; Faustina Pérez Quiroga; Dolores Fernández González; menor L. Pastor Villaverde; Gala Platón Alonso; Marcelina Pérez; Isabel Salgado Díaz; Josefa Míguez Cerro; Asunción Figueras; Elena Muñoz Valdés; Felicia González Arean; Ignacia Yáñez Méndez; Consuelo Rodríguez Méndez; Ofelia Gutiérrez Nodarse; Flora Herrero; Dosinda Losada Carballo; Irene López López; Carmen Expósito García; Cesárea Gómez Aval; Carmen Rodríguez y Rodríguez.

Salieron de alta: Gloria Rodríguez; María Martínez Vidueira; Beatriz Rivero; Manuela Pérez Fernández; Elvira Ortega Ríos; Segunda Varela; Josefa Panargo; Elvira Mauro Alonso; Nemesia Luis Alvarez; Dorinda González y Piñeiro; María de Jesús Cerro.

OTRA FIESTA EN EL GRAN FOMENT

El Gran Foment acordó celebrar otra matinée que tendrá lugar el día 28, en sus frescos salones de Prado y Neptuno, la cual será amenizada por un excelente Jazz-Band y un renombrado Sexteto.

La Sección de Fiestas reorganizada ya y en la que figura como Presidente el entusiasta señor Ismael Servelló, secundado por el encantador Comité de Damas, están dando pruebas de su labor ejemplar en honor de los asociados del Foment.

Aplausos y plácemes merecen estos incansables elementos que no regatean su entusiasmo, y de hecho están trabajando con gran cariño y amor para la jira en proyecto en los Jardines de la Tropical, y en los salones del mismo nombre, para el próximo mes de Octubre.

NUEVO COMITE PRO VALENCIA

Laborará a favor de la mayor afluencia de los turistas

Convocados por el señor Enrique San Andrés, se reunieron un grupo de socios del Centro Valenciano. El señor San Andrés, con el carácter de Delegado de la "Sociedad Valenciana de Fomento del Turismo" propuso la creación del "Comité Pro Valencia" como sector independiente del Centro, que laborará por la afluencia del turismo a la capital de las flores y de las mujeres bonitas...

La idea expuesta fué aplaudida y se procedió a nombrar dicho Comité. El señor Lloret, Presidente del Centro fué designado Presidente del citado organismo. Se ofreció como valenciano y presidente, a cooperar a la obra. Fué muy aplaudido.

DELEGACIONES DEL CENTRO BALEAR

Distinguidos profesionales se han ofrecido al Centro

Bajo la Presidencia del señor Bartolomé Palmer, en la noche del 15 pasado, celebró sesión la Junta Directiva del Centro Balear.

Sin discusión fueron aprobados los acuerdos del Informe de la Sección de Sanidad.

A propuesta del señor Bernardo Noguera García, presidente de la Sección de Auxilios Mutuos, Socorros y Pensiones, fueron concedidos algunos de éstos, a diferentes socios y asociados que se encuentran en precaria situación.

Fueron aprobados los trabajos que bajo la actuación del señor Manuel Landrove Pouso, presidente de la sección de Praopaganda e Inmigración, vienen realizando para la constitución de nuevas delegaciones.

Y por último, fueron aceptados y merecido de todos los asistentes los más merecidos elogios, la actitud del ingeniero señor Eugenio Cosculluela y el arquitecto señor José Alberto Prieto, al ofrecerse generosamente para figurar en el cuadro de profesionales honorarios del Centro Balear, siendo los primeros que de esas profesiones, figuran como tales.

INTERESES DE LA ASOC. CANARIA

Esta sección se reunirá hoy para celebrar junta

Hoy, jueves, a las ocho y media de la noche, celebrará junta ordinaria la Sección de Intereses Morales y Materiales de la Asociación Canaria, que preside el señor Severo Yanes González, con la siguiente orden del día:

Aprobación de actas anteriores, examen y aprobación de cuentas; adjudicación de pedidos parciales; comunicaciones varias; informes de la Comisión Fiscalizadora y del Vocal Inspector; nombramiento de comisiones y asuntos generales.

Desde hace varios días se encuentra enfermo el señor Sixto Abreu Trujillo, Presidente de la Sección de Fomento Económico de la Asociación Canaria y miembro distinguido de la misma.

Por su restablecimiento total, formulamos nuestros votos.

PROXIMOS BAILES DE CERRO ATHLETIC

Con una sola entrada se tendrá acceso a ellos. 3 y 18 de agosto

El Cerro Athletic Club celebrará el próximo sábado día 3, de agosto, un gran baile típico cubano, en el cual tocarán el Sexteto Habanero y la Orquesta de Corbacho.

Los tickes de entrada para esa fiesta servirán para la matinée que la referida Sociedad llevará a efecto el día 18 de agosto.

Existe gran entusiasmo entre los vecinos de la barriada del Cerro para concurrir a estos dos grandes bailes.

INDISPENSABLE EN VERANO
MAGNESIA DE SARRÁ
Sabrosa-Espumante-Anti-ácida
Inmediatamente alivia:
Jaquecas, Mareos, Acedías.
ASEGURE UN DIA FELIZ
Todas las mañanas tome una cucharada
DROGUERIA SARRÁ
LA MAYOR

Bailes

JULIO 20

COLONIA ZAMORANA. — Gran baile de Las Caras Bonitas, en el Centro Castellano, a las 9 de la noche.

JULIO 21

NATURALES DE PUENTES DE GARCIA RODRIGUEZ. — Gran festival en los jardines de La Tropical, con varias orquestas, sones y el Cuarteto Típico Gallego.

A. DE DEPENDIENTES. — Matinée en honor de los socios, con una orquesta y un sexteto.

JULIO 28

SAN MIGUEL Y REINANTE. — Gran fiesta bailable en los jardines de la Polar, en honor de Santiago Apóstol, patrón de Reinante.

Actos Para Hoy

CLUB SOTO DEL BARCO.—Junta de directiva, a las 8 y media p. m., en el Centro Asturiano, para tratar los asuntos administrativos.

HIJOS DEL AYUNTAMIENTO DE ABADIN. — Junta de directiva, en el Centro Gallego, a las 8 p. m.

CLUC CONCEJO DE NAVA.—Junta general, en el Centro Asturiano, a las 9 p. m.

GUITIRIZ Y SU COMARCA. Junta general de elecciones, en su local social, San Rafael 171 y 173, a las 8 p. m.

COLONIA ZAMORANA. — Junta general en Prado y Neptuno, local social, a las 9 p. m.

LOS CANARIOS Y SU BENEFICENCIA

Acordaron instituir en toda la República su aguinaldo

Ha tomado posesión de sus cargos la nueva Directiva de la Beneficencia Canaria. Teniendo en cuenta que el Comité Ejecutivo y la Asamblea de Representantes, han demostrado sus buenos deseos de cooperar en pró de la Beneficencia, después de tomar algunos acuerdos sobre los asuntos administrativos y sociales, acordó instituir el "Aguinaldo de la Beneficencia Canaria" en toda la República, a cuyo fin la Institución extenderá a cada miembro de la Asociación Canaria, un recibo de UN PESO, poniendo estos al cobro por medio de las Delegaciones, en el mes de Diciembre de cada año. Además se extenderá igual recibo a cuantas personas lo soliciten, esperando que no quedará una señora o señorita canaria y simpatizadora de la idea, que dejen de contribuir con esa módica cantidad una vez al año.

Para dar a conocer dicho acuerdo, se enviarán profusamente Circulares a los presidentes de las Delegaciones, a los representantes de la Asociación, y a cuantas personalidades se estime que puedan cooperar a la idea tan plausible que persigue la Beneficencia Canaria.

LOS NATURALES DE LA PEROJA

Anuncian junta general muy urgente para el domingo, 21

El próximo domingo, día 21, celebrará Junta General reglamentaria la Sociedad benéfico-cultural "Naturales de la Peroja".

La Junta se celebrará en el edificio del Muy Ilustre Centro Gallego, y comenzará a las 2 en punto de la tarde.

Por el carácter urgente de los asuntos a tratar, al propio tiempo que por la importancia de los mismos, el señor Rogelio Pérez, Secretario General de la Sociedad, cumpliendo órdenes del Presidente social don Afrodisio Iglesias, ruega a todos los asociados, su más puntual asistencia a la referida Junta.

La Anemia

es a menudo causa de dolor durante el período menstrual. El agotamiento, la debilidad, la palidez, la pobreza de la sangre son compañeros del dolor, de la nerviosidad y del abatimiento. Esos males se curan tomando Nueva Salud de Reno, tónico de hierro que fortalece la sangre y revivifica el cuerpo entero, devolviendo el vigor a los tejidos debilitados y agotados. De las ruinas físicas y mentales surge una nueva mujer. La anemia y los males de la mujer desparecen cuando se toma la

NUEVA SALUD DE RENO
EL TÓNICO DE LA MUJER

Piña "LIBORIO"

LA UNICA INALTERABLE. NO SE DESCOMPONE

DESEAMOS QUE SE ENTIENDA: que PIÑA "LIBORIO" no se descompone, porque tiene una esterilización perfecta, gracias a la cual, NO CONTIENE BACTERIAS.

Ello se debe a que empleamos métodos y máquinas perfectas, que sólo nosotros poseemos.

Las personas que quieran cerciorarse cómo fabricamos nuestra PIÑA "LIBORIO" y qué clase de jugos empleamos, puede hacerlo a toda hora.

TRABAJAMOS A PUERTAS ABIERTAS

Estamos seguros de que todos los que nos visiten, se convencerán de que fabricamos lo mejor que se produce.

Para evitar confusiones

NO DIGA: UN JUGO DE PIÑA.

PIDA: Piña "Liborio"

y fíjese en esta botella

HIJAS DE GALICIA

Junta General Ordinaria

CONVOCATORIA

De orden del señor Presidente y en virtud de lo que disponen los Artículos 34 y 36 de los Estatutos sociales por la presente se convoca a los señores asociados a Junta General ordinaria, que habrá de celebrarse el día 21 del corriente, a las dos en punto de la tarde, en los salones del M. I. Centro Gallego de la Habana, y bajo la siguiente Orden del Día: Acta anterior, Informe semestral, Informe de la Comisión de Glosa, Mociones de la Junta Directiva sobre la adquisición de una finca y sobre emisión de Bonos Hipotecarios, Mociones y peticiones de los señores asociados y Asuntos Generales.

Habana, 12 de Julio de 1929.

DAMASO PEREZ, Secretario.

Asociación de Dependientes del Comercio de la Habana

SECCION DE BENEFICENCIA

Subasta de Suministros a la Casa de Salud "La Purísima Concepción".

De acuerdo con el artículo 15 de la Sección, se sacan a PUBLICA SUBASTA por el término de UN AÑO, los suministros de: Pan y Galleta, Aves, Huevos, Pescado y Carbón Mineral. Las subastas se celebrarán el domingo 21 del mes actual, a las diez de la mañana ante la Comisión de Abastos en la Mayordomía de la Casa de Salud. Las proposiciones serán dirigidas en sobre cerrado al Presidente de la Comisión de Abastos. En esta oficina y en la Mayordomía pueden ser examinados los Pliegos de Condiciones. La Habana 16 de Julio de 1929.

C. G. TOLEDÓ, Secretario p. s. r.

M.E.C.D. 2016

Noticias de los Tribunales de Justicia y los Distintos Juzgados de la Habana

JURISPRUDENCIA

(A cargo de JORGE BARROSO)

Infracción de ley.—Sentencia No. 108.—Mayo 17 de 1929.—Magistrado Ponente: Dr. Miguel Figueroa y Hernández).

Juicio de desahucio. — Contrato de Arrendamiento. — Término. — Prórroga. Futuras partes contratantes. — Derecho de tanteo.

HECHOS

Fundándose en haberse cumplido el término del contrato de arrendamiento, A. V. C. promovió juicio de desahucio contra A. M. y C., sobre desalojo de una finca rústica. Declarada sin lugar la demanda por la primera instancia y confirmado este fallo por la Audiencia, la actora acudió en casación por infracción de ley, declarando el Tribunal Supremo con lugar el recurso mediante las siguientes consideraciones:

DERECHO

"Considerando: que la demanda de desahucio a que es referente el recurso del día, interpuesta por A. V. C. contra A. M. y C., se funda en el vencimiento del término del contrato de arrendamiento de dicha finca otorgado entre las aludidas partes, el primero como arrendatario y la segunda como arrendadora, por escritura pública ante Alberto O'Farrill de veintidós de mayo de mil novecientos diez y seis; término que aparece convenido mediante el apartado letra "A" de su cláusula segunda, por doce años que vencerían el treinta y uno de mayo de mil novecientos veintiocho; oponiendo el demandado a ese fundamento lo también convenido en el subsiguiente apartado "B", consistente en que, ocho días antes de la terminación de aquel plazo, la arrendadora hará saber al arrendatario la oferta que para el arrendamiento de la finca hubiera obtenido de terceros, a fin de que si en igualdad de condiciones quisiere continuar en el arrendamiento, lo haga, pues a ese efecto le deja reconocido el derecho de tanteo; y que habiendo efectuado P. P. una oferta de arrendamiento a la dueña, el demandado la hizo suya, consignando el precio correspondiente en cuanto a determinada cuota, con lo que se considera mantenido en el disfrute de la finca por prórroga del plazo hasta la terminación del nuevo contrato.

"Considerando: que el otorgado ante O'Farrill no contiene respecto al término de su duración otra cláusula que la marcada con la letra "A", precedentemente transcripta, la cual aparece redactada de tan clara y explícita manera, que basta la lectura de su literal contexto para afirmar, sin necesidad del auxilio de otro medio interpretativo, que señala el treinta y uno de mayo de mil novecientos veintiocho, como fecha del vencimiento de los doce años de su vigencia, comenzados a contar el primero de junio de mil novecientos diez y seis; que esta cláusula no queda en manera alguna desvirtuada ni sometida a alteración por lo estipulado en la marcada con la letra "B", también anteriormente reseñada; porque si bien al arrendatario se otorga en esta última el derecho de tanteo para obtener en iguales condiciones que pudiera hacerlo un tercero, el arrendamiento de la finca, el ejercicio de tal derecho presupone la terminación del contrato pactado en la escritura, tanto porque al señalarse para el comienzo de su ejercicio ocho días antes de la expiración del plazo fijado, se está indicando que en consideración a finar en breve el arrendamiento es que se ofrece al arrendatario oportunidad de renovarlo, como porque la oferta que el tercero formule y que él arrendatario se encuentra por el derecho de tanteo en condiciones de aceptar, no exige la cláusula que sea idéntica en sus términos al contrato a punto de fenecer, lo que implica la posibilidad de proponerse bajo estipulaciones diferentes a las anteriormente pactadas entre las que pueden encontrarse las relativas al precio y al vencimiento; y siendo así, no es dable atribuir a la cláusula el efecto de prorrogar, mediante el derecho que otorga, el anterior contrato con reproducción de sus mismos pactos, que sería la única manera en que propiamente pudiera entenderse operada la prórroga; siendo de advertir, además, que como no hay obligación mientras no se consienta en ella, resultaría de todo punto imposible considerar obligada a la arrendadora, A. V. C., al cumplimiento de un nuevo contrato que todavía no ha otorgado, cualquiera que sea el derecho de que A. M. y C. se crea asistido para constreñirla a su otorgamiento, pues asístale o no éste, es indudable que no lo tiene a conceptuarse en posesión de una prórroga que está por pactarse y de cuyos términos sólo se conocen los propuestos por P. P. y aceptados por dicho A. M. y C., una de las futuras partes contratantes, pero no los de la otra, que hubiera podido mostrarse inconforme con aquella proposición; de lo que se sigue la necesidad de concluir en que el único convenio sobre plazo de arrendamiento obligatorio para dichas partes es el incluído en el antes expresado apartado 'A", cuya esencia no queda desvirtuada por el que es materia del apartado "B", el cual no influye, poco ni mucho, en la inteligencia de aquél; y al no apreciarlo así la Sala sentenciadora, ya que dando a dicha cláusula "B" en relación con la "A", un alcance de que carece, estimó no haber vencido el término del arriendo, y en todo caso hacerse imposible su determinación, por necesitarse para llegar ello la solución de cuestiones complejas por las circunstancias y accidentes que entrarían en la composición de los hechos que le dieron origen; es visto que ha interpretado equivocadamente las aludidas cláusulas al prescindir de su sentido literal, claramente expresivo de la voluntad de los contratantes infringiendo de esta suerte el artículo mil doscientos ochenta y uno del Código Civil, como se imputa en el motivo "D" del recurso, con trascendencia al fallo, porque a causa de esa errónea interpretación se absuelve de la demanda en mérito a no haber llegado la fecha del vencimiento del arriendo, y alegarse como causal del desahucio precisamente la expiración de ese término; por lo que procede casar y anular la sentencia recurrida sin necesidad de estudiar los demás motivos de casación; declarando en la forma ordinaria las costas de este recurso.

"Fallamos: que debemos declarar y declaramos haber lugar al presente recurso de casación por infracción de ley interpuesto por A. V. C. contra la sentencia dictada por la Sala de Justicia de la Audiencia en doce de noviembre de mil novecientos veinte y ocho en los autos del juicio de desahucio de que al principio se ha hecho mérito; y en su consecuencia, casamos y anulamos la sentencia recurrida; sin especial condenación de las costas causadas en este recurso.

Así por esta nuestra sentencia, lo pronunciamos, mandamos y firmamos. — José V. Tapia; José I. Travieso y López; Raúl Trelles; Miguel Figueroa; Manuel Fuentes.

SEGUNDA SENTENCIA

"Considerando: que establecido claramente en el apartado "A" de la cláusula segunda del contrato de arrendamiento otorgado ante O'Farrill por las partes de este juicio en veintidós de mayo de mil novecientos diez y seis, el término del mismo, que vencería el treinta y uno de mayo de mil novecientos veintiocho; no desvirtuado ni condicionado en forma alguna ese vencimiento por el contenido del subsiguiente apartado "B" de dicha cláusula, basta el advenimiento de la expresada fecha, sin necesidad de otra circunstancia, hecho o acto para que deba entenderse terminado el repetido contrato; por consiguiente, no cabe considerar, como pretende la parte demandada, que concurran en este caso modalidades y antecedentes que por su especial naturaleza compliquen la cuestión haciendo necesario para precisar si el plazo está o no vencido la solución de problemas cuya complejidad excluya su planteamiento en un juicio de desahucio; y visto que conforme al párrafo inicial y número primero del artículo mil quinientos sesenta y nueve del Código Civil, el arrendador podrá desahuciar al arrendamiento por haber expirado al término convencional y que de acuerdo con lo dispuesto en el mil quinientos sesenta y uno en relación con el número primero del mil quinientos sesenta de la Ley de Enjuiciamiento Civil, conocerán de estos juicios los jueces de Primera Instancia cuando, tratándose de una finca rústica por la cual se pague como precio de arrendamiento una cantidad que exceda de mil pesos anuales se funda la demanda en el cumplimiento del término estipulado en el contrato; procede declarar con lugar la interpuesta y acceder al desahucio solicitado, con las costas de primera instancia a cargo del demandado y en la forma ordinaria las de la segunda, sin que aquéllas se entiendan impuestas por temeridad o mala fe a los efectos de la Orden tres de mil novecientos uno.

"Fallamos: que con revocación de la sentencia apelada del juez de Primera Instancia, debemos declarar y declaramos con lugar la presente demanda de desahucio, etc."

COMENTARIOS:

Publicamos hoy una Sentencia interesante sobre interpretación de Contratos. El Artículo 1281 del Código Civil, declara que «si los términos de un contrato son claros y no dejan dudas sobre la intención de los contratantes, se estará al sentido literal de sus cláusulas». La Jurisprudencia ha sido constante a este respecto y declarado reiteradamente que los contratos son Ley para los otorgantes, debiendo atenerse a ella los Tribunales, interpretando sus cláusulas según su texto literal y sentido lógico, sin que la intención prevalezca sobre las palabras, salvo que sea evidentemente contraria a ellas.

Aplicando al caso de autos la conocida doctrina expuesta, el Tribunal hace determinados razonamientos en sus considerandos de la Sentencia de casación.

La materia es por sí evidentemente compleja y no es posible, declara el Tribunal en su segunda sentencia, que en el juicio de desahucio se dilucide.

Pero si estudiamos detenidamente la cuestión, nos encontramos con la resolución número 1 de 14 de enero de 1929, que establece lo siguiente: «Considerando: que la sentencia recaída en juicio de desahucio, que declara la demanda con lugar, termina legal y definitivamente el contrato de arrendamiento, cuando de esa relación jurídica se trata, ya que la Ley no autoriza que después de dicho juicio pueda sobre la misma cuestión promoverse el ordinario y así lo declaró el Tribunal Supremo en Sentencia de 27 de Febrero de 1920». Por lo expuesto, si no se autoriza a promover juicio ordinario después del de desahucio, ¿en qué oportunidad puede el demandado discutir el asunto que por su complejidad estima el Tribunal Supremo que no puede dilucidarse? Estas dudas que nos asaltan no podemos resolverlas en este breve comentario, pero las apuntamos porque a nuestro juicio la resolución y sentencia que recordamos se contradicen con el primer considerando de la segunda sentencia que hoy insertamos.

CORRECCIONAL

Sección Primera

Cárcel y Morro.
Teléfono: A-2720.
Juez: Dr. Mariano Vivanco.
Secretario: Sr. Víctor G. Moreno.

Arrestos y multas que se impusieron ayer:

José Lago González, Mario de Silva, Víctor Vega, Jacinto Pérez, José Antonio Beira, Antonio Sousa, por estafa frustrada: 31 días a cada uno; Benito López, por lesiones, 5 pesos; José Gómez, José Vázquez; Eugenio García, Jesús Díaz, Ramón Núñez, por infracción municipal, 1 peso a cada uno; Jesús Reus José Gómez, por lo propio, 2 pesos a cada uno; Carlos M. Ayala, por amenazas, 2 pesos; Isora Tamayo, por escándalo, 5 pesos; Antonio M. Beltrán, por amenazas, 2 pesos; Luis Sainz, por amenazas, 2 pesos; Manuel Pérez, por lesiones, 3 pesos; Amelia M. Sardiñas, por daño, 1 peso; Andrés M. Ferrer, por amenazas, 10 pesos; James M. Sinclair, por desobediencia, 1 peso; Joaquín G. Sainz por desobediencia, 1 peso; Sandy Roig, por desobediencia, 2 pesos; Juan Martínez, por escándalo, 6 pesos.

Se absolvió a 27 acusados y habiéndose condenado a 25, suman 52 los casos que este Juzgado resolvió ayer.

Sección Segunda

Juez, Ldo. Gonzalo del Cristo.
Secretario, Dr. Fernando Gigato.
Teléfono, A-1510.

Multas y arrestos impuestos en juicios celebrados ayer:

Rogelio López, infracción del Artículo 598 del Código Penal, fianza; Francisco Macías, daño, fianza; Manuel Taboada, desobediencia y faltas a la policía, 3 pesos de multa; Juan Segarte daño, 3 pesos de multa; Evangelio Oviedo, daño, 3 pesos de multa; Antonio Campos, daño 5 pesos de multa; Ricardo Loureiro, daño, 3 pesos de multa; Manuel Martín, amenazas, fianza; Manuel Mairal, daño, 5 pesos de multa; Manuel del Campo, daño, 5 pesos de multa; Manuel Camino, portación de arma, 1 peso de multa; Regla M. Ortiz, ofensas a la moral, 10 pesos de multa; Agripina Herrera, ofensas a la moral, 10 pesos de multa; Julián Sánchez, faltas a la policía, 2 pesos de multa; Domingo Suárez, daño, 1 peso de multa; Manuel Anón, daño, 2 pesos de multa; Agustín Berré, maltrato de obra y desorden público, 5 pesos de multa; Francisco Larrinas, daño, 2 pesos de multa; Manuel Blanco, daño, 1 peso de multa; Emeterio González, ofensas a la moral 30 días de arresto; José Antonio González, maltrato de obra, convicto y entregado a sus familiares; Manuel Montes, escándalo por embriaguez y lesiones, 5 pesos de multa; Antonio Hernández, ofensas a la moral, 5 pesos de multa; Amador Suárez, escándalo por embriaguez y lesiones, 5 pesos de multa; Eduardo Romero, daño, 2 pesos de multa; Margarita Martínez, ofensas a la moral, 5 pesos de multa; Lilia Rodríguez, ofensas a la moral 5 Justo Conesa, lesiones, desorden público y coacción, fianza; Angel Fernández, lesiones por imprudencia y daño, 5 pesos de multa; Carlos Alvarez, lesiones por imprudencia y daño: 50 pesos de multa: Juan Ramírez, hurto, 31 días de detención; Julián Gómez García, hurto, 50 días de arresto.

Sección Tercera

: Avenida de la Independencia, 119.
Teléfono U-4222.
Juez: Dr. Leopoldo Sánchez.
Secretario: Dr. Ricardo Soler.

Multas y arrestos impuestos en juicios celebrados ayer:

Miguel Paz, por exceso de velocidad, 3 pesos. Daniel Vázquez, or daño, 3 pesos. Rogelio Jiménez, por daño, 5 pesos. Carmen García, por maltrato de palabras, riña y lesiones, 3 pesos. Juan Figueroa, por coacción, amenazas, escándalo y uso de armas, 5 pesos. Jesús Mato, por escándalo por embriaguez, 10 pesos. Claudio Sarría Gómez, por estafa 60 días de arresto. Juan Valdés Valdés, por resistencia y uso de arma, 5 días de arresto. Pedro Rodríguez y Fuentes, por estafa y amenazas, 60 días de arresto.

Salieron absueltos 15 individuos y se suspendieron 23 juicios.

Sección Cuarta

Calzada del Cerro, 550.
Teléfono: I-1379.
Juez: Ldo. Pablo G. de la Maza.
Secretario: Mario de la Torre.

Multas y arrestos impuestos en juicios celebrados ayer:

Por hurto de uso y daño, José Tomás Masó, 31 pesos. Por estafa, 40 días de arresto a Benito Vázquez. Por infracción sanitaria, 10 pesos a Enrique Castellanos; 1 peso a Rogelio López. Por exceso de velocidad, 3 pesos a Serafín Alvarez; 2 pesos a Antonio Barro, Norberto Valdés. Por escándalo, 30 pesos a Josefa Balseiro. Por infracción de la Ley del Cierre, 5 pesos a Fermín Fernández. Por daño, 2 pesos a Casimiro Herrera José María Bellas. Por daño e infracción del Reglamento de Tránsito, 2 pesos a José Ramos. Por daño, 2 pesos a Alberto Valdés. Por lesiones en riña, 10 pesos a Lázaro Rodríguez. Por lesiones, 2 pesos a Agapito Castillo. Por escándalo por embriaguez y lesiones, 5 pesos a Antonio Valdés. Por lesiones en riña, 1 peso a Luciano Sotolongo. Por escándalo por embriaguez y lesiones, 2 pesos a Julio Valdespín. Por faltas a la policía y escándalo 3 pesos a Arturo Rodríguez, Miguel Grau. Por escándalo por embriaguez, 1 peso a Miguel Padrón. Por vejación, 2 pesos a Alvaro Vidal; 5 pesos a Gustavo H. Bosch.

Salieron absueltos 18 individuos y se decretó la detención de 26 y fueron suspendidos 32 juicios.

Sección Quinta

Jesús del Monte, 502.
Teléfono: X-1616.
Juez: Dr. Gonzalo Alvarado.
Secretario: Sr. Raimón Franca.

Multas y arrestos que se impusieron ayer en este Juzgado:

José Silva, por infracción de la Orden 217 de 1900, 10 pesos; Jesús Martínez, por infracción del Artículo 607 del Código Penal, 10 pesos; Marcos Herrera, por lesiones, 1 peso; Lorenzo Gutiérrez, por infracción del Artículo 607 del Código Penal, 20 pesos; Gilberto Alvarez, por daño 2 pesos; Manuel del Valle, por lesiones, 10 pesos; Manuel Forte, por daño, 5 pesos; Angel García, por daño, 2 pesos; Mercedes Fuertes, por escándalo, 5 pesos; María Benita Beales, por desobediencia, 3 pesos; Ismael Díaz, por uso de arma prohibida, 1 peso; Benito Santana, por ofensas, 5 pesos; Juan Sotelo, por daño, 2 pesos; Francisco Padrón, por hurto, 31 pesos; Oscar Fariñas, por lesiones, 3 pesos.

Fueron absueltos 32 acusados y habiéndose condenado a 15 suman 47 los casos que este Juzgado ayer resolvió.

TRIBUNALES DE JUSTICIA

EN EL SUPREMO

INTERESANTE SENTENCIA DEL TRIBUNAL SUPREMO SOBRE EL CONCEPTO DE CAÑAS PROPIAS Y DE AJENA PROCEDENCIA

El Tribunal Supremo acaba de dictar una sentencia en la que se revoca la dictada por la Audiencia de Santa Clara, en un recurso establecido a nombre de la Cuba Cane Sugar Corporation contra una resolución del alcalde municipal de Aguada de Pasajeros, fijando la contribución del Central Perseverancia.

En la demanda establecida por el bufete del doctor Bustamante, bajo la dirección de los letrados doctores Luis Rosainz y José Pérez Cubillas, se mantuvo la tesis de que debía entenderse por cañas de ajena procedencia las cultivadas en terrenos propios del Central por sus colonos, aun cuando éstos tuvieran la obligación de entregar la caña cultivada en esos terrenos al Central para ser molida por el mismo.

El Municipio de Aguada de Pasajeros, por el contrario, entendía que a tenor de lo dispuesto en el Artículo 39 de la Ley de Impuestos Municipales, esas cañas debían considerarse romo propias y comprendidas en el inciso primero del referido artículo.

El Tribunal Supremo, resolviendo por primera vez desde que se promulgó la Ley Orgánica de los Municipios, este importante problema, ha declarado, de acuerdo con lo dispuesto en el Artículo 39 de la Ley de Impuestos Municipales hay que distinguir "entre las cañas que los ingenios muelen, que son propiedad suyas y han cultivado ellos mismos en terrenos de su dominio, y aquellas otras que, abstracción de que se haya producido en porciones de tierra integrantes del área de dichos ingenios, a quien pertenecen originariamente en propiedad, es a los colonos que, mediante su cultivo y cuidado, las han obtenido en su aludida condición de colonos, si bien habiendo pactado con anterioridad su venta al Central que les ha facilitado el campo para la siembra, cultivo y atención de las referidas cañas".

EN LA AUDIENCIA

RECURSO DE UN CATEDRATICO, CON LUGAR

A virtud de una denuncia formulada por el doctor Julio San Martín Saenz, catedrático de la Universidad Nacional, el Tribunal de Faltas graves de dicho Centro docente acordó, con el voto en contra de los catedráticos doctores Evelio Rodríguez Lendián, Enrique Hernández Cartaya, Salvador de la Huerta, Eusebio Hernández y Francisco Carrera Jústiz, suspender de empleo y sueldo, por el término de un año, al profesor de la Escuela de Medicina de la propia Universidad, doctor José Frayde Martínez.

Inconforme con este acuerdo, el doctor Julio César Mata Navarro, promovió, a nombre del interesado, demanda contencioso administrativa, que la Sala de lo Civil de la Audiencia, siendo ponente su ilustrado presidente titular doctor Gustavo F. Arocha y Llaneras, declara con lugar, anulando y dejando sin efecto el acuerdo aludido, por los siguientes fundamentos:

Siendo ponente el presidente de la Sala, Gustavo F. Arocha y Llaneras.

Considerando que haciéndose constar en el hecho cuarto del escrito de demanda, que el doctor Frayde recurre por su propio derecho, quedó formulada la alegación relativa a la personalidad en término de eficiencia bastante para que no pueda afirmarse la omisión del requisito formal limitado por el artículo cuarenta y dos de la Ley de la materia al demandante.

Considerando: que el error material de cambiar, al designar las resoluciones en la súplica de la demanda, sus fechas respectivas, cuando se refiere el actor concretamente a su contenido, y se pide la revocación de ambas, claramente señaladas en el curso del escrito, no integra obscuridad o indeterminación en que sea lícito fundar la excepción de defecto legal en el modo de proponer la dicha demanda.

Considerando: que si bien el Artículo 194 de los Estatutos de la Universidad no deben interpretarse tan estrictamente que se estimen excluídos de la competencia y sanción del Tribunal de Faltas todas las que no aparezcan cometidas en la Cátedra, tampoco es posible extenderlas a las cuestiones personales que fuera del recinto universitario y sin que se sostenga ni insinúe relación alguna en el cargo y sus funciones ni con el orden o los asuntos propios de la institución y sus fines, surjan entre las personas que ostentan el primero, ejercen las segundas o de alguna manera intervienen en los últimos.

Considerando: que a ello no obstan los preceptos contenidos en los incisos segundo, quinto, sexto, séptimo, octavo y noveno del Artículo 196 de los aludidos Estatutos, pues sus disposiciones, al prever infracciones y hechos que se reflejan en la función o en el funcionario, no someten a los profesores en su vida privada y su actuación como profesionales a la permanente tutela ni al castigo posible de un Tribunal puramente académico, cuyas facultades nunca sería admisible extender más allá de los límites naturales de la jurisdicción que ejerce.

Considerando que, en consecuencia, siendo forzoso examinar la falta imputada en sí misma, por cuanto las demás acusaciones fueron en la vía administrativa excluída del problema; y no constando que se haya cometido en lugar, con objeto o por motivo que permitan su represión por el Tribunal de Faltas ni la aplicación de las sanciones establecidas en los Estatutos de la Universidad, resulta indudable la vulneración del derecho administrativo que tenía el recurrente a no ser privado temporalmente de su cargo legalmente obtenido y disfrutado; y procede desestimando las excepciones opuestas declarar con lugar el recurso, sin especial imposición de costas, toda vez que no se ha litigado con la temeridad de que habla el Artículo 93 de la Ley de la Materia.

Considerando que con respecto al pago de los sueldos reclamados, no cabe hacer el pronunciamiento solicitado en este recurso, según en casos análogos se ha resuelto con anterioridad, sin perjuicio del derecho a su persecución y cobro por el interesado en la vía y forma correspondiente.

CON LUGAR UNA PROTESTA DEL DR. ERNESTO SARRA

Por la Sala de lo Civil de esta Audiencia se ha dictado sentencia en la demanda contencioso administrativa entablada por la Administración General del Estado, contra la Junta de Protestas, en solicitud de que se revoque la resolución de dicho organismo, que declaró con lugar la protesta formulada por el doctor Ernesto Sarrá, comerciante droguista de esta plaza, sobre aforo de una partida de suero antitetánico, importada por el puerto de la Habana.

La Sala expresada declara la demanda del Estado sin lugar, absolviendo a la demandada y confirmando, por tanto, el aforo que la Junta practicó, aplicando la Partida 100-C, en vez de la 100-B, como hizo la aduana.

SIN EL RECARGO DEL CUARENTA POR CIENTO

También ha dictado sentencia el referido Tribunal en el recurso contencioso administrativo establecido por la Administración General del Estado, contra la Junta de Protestas, que aplicó la Partida 113, sin el recargo del cuarenta por ciento, a una partida de tejidos de yute y algodón importada por Ernesto García Elizalde, comerciante de esta plaza. El Tribunal declara la incompetencia de jurisdicción del mismo y, en consecuencia sin lugar la demanda.

OTROS FALLOS CIVILES

La Sala de lo Civil citada ha dictado las siguientes sentencias:

Confirma la del Juzgado de Primera Instancia del Este, que declaró con lugar la demanda de Pedro Alvarez Fernández contra su esposa Isabel Rodríguez Lamas.

La del juez de Primera Instancia del Centro, que declaró con lugar la demanda de Eugenia Quintana Santos, contra su esposo César Villar Duarte.

La del Juzgado del Oeste, que declaró haber lugar a la demanda de Aurelio Vázquez Muñiz contra su esposa Mercedes Fernández de Lara Frade.

La del juez de Almendares, que declaró asimismo con lugar la demanda de Aracelia del Pilar Puig Zangronis, contra su esposo Bienvenido Rapado y González.

Y la del Juzgado del Centro que declaró, de la propia manera, con lugar la demanda de María Teresa Villaverde Quintana, contra su esposo Celio Rivero González.

EL SUCESO SANGRIENTO EN INFANTA Y CONCORDIA

Comenzó a celebrarse en la tarde de ayer, ante la Sección Segunda de la Sala de Vacaciones de la Audiencia, el juicio de la causa seguida a Juan Rodríguez Suárez, por la muerte de Federico Novo, ocurrida el 6 de febrero del año en curso en Infanta y Concordia.

Se practicó, en primer término, la prueba de confesión del encausado, el que manifestó se vió obligado a repeler la agresión de que fué víctima por parte de Novo.

Comenzó a practicarse la prueba testifical, declarando los testigos José Raúl Alfonso, Juan Lilí, Rosa Gómez Rivero, José María Goujil.

Se practicó también la prueba pericial informando los peritos doctores Manuel Barroso, Juan G. del Cristo, Antonio M. Castillo y Carlos M. Piñeiro.

El acto se suspendió para continuarlo esta tarde, a las tres de la tarde.

CONTRA LAS COMPAÑIAS DE FIANZAS

A la importante suma de un millón cuatrocientos noventa y seis mil cuatrocientos veintiún pesos ($1.496,491) moneda oficial, asciende el importe de fianzas incautadas por los Tribunales, que, conforme a la Ley que rige la materia, pertenecen al fondo de pensiones y jubilaciones del Poder Judicial.

Así lo arroja una estadística que acaba de hacer la Comisión de Jubilaciones y Pensiones Judiciales, que con tanto acierto preside el recto magistrado doctor Francisco Llaca Argudín.

La relación de as Compañías que por el expresado concepto adeudan a la citada Comisión, es la siguiente:

La Nueva Era	$ 388.575
La Reforma	158.625
La Imperial de Cuba	121.075
La Idea	88.100
La Imparcial	112.423
Gran Compañía Comercial	81.350
El Sol de Cuba	77.750
La Financiera	73.700
La Garantía	66.175
La Gloria	44.800
La Nueva	44.100
La Estrella	31.500
La Diana	31.000
La Reguladora	24.275
La Principal	22.450
La Habana	20.725
La América	20.200
La Republicana	18.648
La Corona	18.050
La Confianza	15.850
La Unión Agrícola	9.000
La Libertad	8.200
La Reserva Continental	7.425
The General Bussines	4.100
Sabaneque	2.800
El Fénix	2.425
La Equidad	1.300
La Oriental	1.100
La New York	400
El Sol	300
Total	$1.496.421

La propia Comisión ha pedido a las Secretarías de Hacienda y Agricultura, por quinta vez, retire la autorización concedida a las Compañías La Perseverancia y La Palma, que no han satisfecho sus adeudos por incautación de fianzas.

De conformidad con el último acuerdo aclaratorio de la Sala de Gobierno del Tribunal Supremo, la Sección Segunda de la Sala de Vacaciones ha resuelto no admitir las pólizas de fianzas por la Compañía La Perseverancia.

SEÑALAMIENTOS PARA HOY EN EL TRIBUNAL SUPREMO

EN LO CRIMINAL

No hay.

EN LO CIVIL

El Estado contra la Junta de Protestas. Contencioso administrativo. Ponente: doctor Vandama.

EN LA AUDIENCIA

Sección Primera

No hay.

Sección Segunda

No hay.

VISTAS CIVILES PARA HOY

Contencioso administrativo. Uribarri y Hermanos contra Secretaría de Hacienda. Ponente: doctor R. Acosta. Letrados, Alzugaray. Fiscal. Procurador, Miranda.

Contencioso administrativo. United F. Co. contra Secretaría de Hacienda. Ponente R. Acosta. Letrados, Montero y Fiscal. Procurador, Roca.

Almendares. Andrés García. Pensión. Ponente, R. Acosta. Parte. Fiscal.

Almendares. Industrial Azucarera Washington. Competencia. Ponente. Montagú. Fiscal. Ross.

Centro. Pensión. Rogelio Montes. Ponente, Echeverría. Parte. Fiscal.

Francisca Hernández contra Antonio Hernández. Incidente. Ponente, R. Acosta. Dr. Hernández.

Ellis O. Friedmann contra Compañía Federal Licorera de la Habana. Incidente. R. Acosta. Alfonso. Klamanc. Procuradores, Vega y Laredo.

Marianao. Teodoro Sima contra Compañía Federal de Seguros. Incidente. Ponente, Zayas. Letrado, Casuso. Procuradores, Illas y Menéndez.

NOTIFICACIONES PARA HOY

Juan Alvarez Vega (urgente); Pedro Melero Escudero; Rodolfo Baños; Rafael Andrew; Mario Soto Calderón; Alfredo Riquelme; Arturo García Ruiz (urgente); Segundo R. Calderón; Rafael Zuazo; González del Cristo; Andrés S.; Alfredo Porta; Luis Valentín Moraleda; González Barrios; Pedro M. Calera; Crispín Carrillo; Eusebio Pintado; Orosman Viamontes; Agustín Castellanos; Eugenio López de Vivigo; Miguel A. Illá; Alberto Llorens; Ricardo Pascual Pacheco; Manuel Sainz Silveira; Angel Fernández Castro; Samuel Giberga; Augusto Maxwell; José Puig entura (2 asuntos contencioso administrativo).

VIDA CIVIL

JUZGADO DE PRIMERA INSTANCIA DEL CENTRO
(A cargo del Dr. Manuel Gutiérrez Balmaseda)

Recurso de queja. — Con fecha de anteayer, el secretario Gabriel Lafuente notifica al Dr. Ernesto A. Fernández, una providencia en la que se tiene por hecha, por Manuel Abad López, que apeló contra el fallo dictado en el juicio de desahucio que aquél le seguía, su manifestación de recurrir en queja, ordenando remitir oficio al Tribunal Supremo.

Inscripciones de nacimiento. — Con igual fecha, el propio secretario notifica a Félix Castro y O'Farrill y a Agustín Comellas y Colomé, las sentencias en que se ordena realizar las inscripciones de nacimiento solicitadas por ellos.

Un establecimiento a subasta. — Por edicto de fecha 8 de los corrientes, ante el secretario Abelardo Piedra, se anuncia para las 9 de la mañana del día 31 del actual, la subasta del café establecido en Neptuno 188 tasado en $1.737.50, que ha sido embargado a Francisco Montes de Oca por Modesto Suárez Rodríguez, para el cobro de unas obligaciones.

Sentencia dictada. — Con fecha de ayer, el secretario Francisco Boudet notifica a la señora María Modesta Quintero y Hernández, la sentencia en que se ordena seguir adelante la ejecución despachada contra sus bienes hasta llegar al remate de los mismos, para con el producto que se obtenga liquidar sus obligaciones con la Comisión de Subsistencia.

JUZGADO DE PRIMERA INSTANCIA DE ALMENDARES
(A cargo del Dr. Carlos de la Torre y G. Llorente)

Apelación sin lugar. — Con fecha de ayer, el secretario Antonio A. Rubio notifica a Rafael Sancio Peñamaría la sentencia en que se confirma en todas sus partes el fallo dictado, por el Juzgado Municipal de Regla, en que, declarándolo confeso en las posiciones de autos, se le condenaba al pago de las responsabilidades que le reclama Benito Geipo Clavijo.

Para sentencia. — Con igual fecha, el propio secretario notifica a Antonio Navarro, demandado, con otras personas, por Abelardo Bertemati y Alcalde, la providencia en que se dispone traer los autos a la vista con citación de las partes para dictar sentencia.

JUZGADO DE PRIMERA INSTANCIA DEL NORTE
(A cargo del Dr. Luis Sausa y de la Vega)

Los títulos de las propiedades. — Con fecha de ayer, el secretario Fabio Garate requiere a Héctor Antonio Pulgarón y Muñoz, o a sus herederos, demandados por Oscar, Felipe y Mario Vallín y el Dr. Félix Granados y García para que, dentro del término improrrogable de seis días presenten en el Juzgado los títulos de las propiedades que les fueron embargadas.

Para que concluya. — Con igual fecha, el mismo secretario notifica a Fernando C. Mesa Plasencia, demandado por Alberto Carrillo Romero la providencia en que se dispone conferirle traslado de los autos durante veinte días para que evacue el trámite de conclusión.

Adición de apellido. — Con igual fecha, el secretario Andrés García notifica a María Serafina Quintero, que ha promovido un expediente sobre adición de apellido, la providencia en que se ordena unir a los autos el ejemplar de la "Gaceta Oficial" por ella presentado, como testimonio de la publicación de los edictos.

JUZGADO DE PRIMERA INSTANCIA DEL SUR
(A cargo del Dr. Juan M. Macías Rodríguez)

Tasación de costas. — Con fecha 15 de los corrientes, el secretario Arturo Rauchmann, notifica a Alexis Adelheim y a Fabián Sviadosch, demandados por Eusebio Briñas Zequeira, la tasación de costas practicada en dichos autos.

Segundo llamamiento. — Con fecha de ayer, el mismo secretario hace un segundo llamamiento a Guillermo Hernández, para que, dentro del término improrrogable de cinco días, comparezca o se haga representar en los autos del juicio que le sigue Flores Mederos Valiente.

Acto conciliatorio. — Con igual fecha el mismo secretario notifica a Carmen Varcárcel Alan, demandada por Jesús López Díaz, la providencia en que se señala el día 26 del actual, a las diez de la mañana, para la celebración del acto conciliatorio a que se contrae le Artículo XXXI de la ley del 29 de julio de 1918.

Subasta. — Por edicto de igual fecha y ante el propio secretario, se anuncia, para las diez de la mañana del día 2 de agosto próximo entrante, la subasta de mercancías por valor de mil seiscientos cincuenta y ocho pesos, embargadas a José Lafuentes por la sociedad Herran y Alonso.

Otra subasta. — También por edicto de fecha de ayer y ante el aludido secretario, se anuncia, para las diez de la mañana del día 20 de agosto próximo entrante, la subasta por las dos terceras partes de su avalúo, de un solar de terreno en Jesús del Monte, tasado con el edificio en él construído, en doce mil pesos, y que fué embargado a Manuel Fernández Lauzau, por José Belarmino, Andrea, María Salomé, Julia, Alicia, Blanca Rosa, Carmen y Candelaria Carballas y Román, para el cobro de un crédito hipotecario.

JUZGADO DE PRIMERA INSTANCIA DEL ESTE
(A cargo del Dr. Juan M. Valdés Anciano).

Accidente del trabajo. — Con fecha de ayer el secretario Augusto Oliva cita, para las diez de la mañana del día 26 de los corrientes, al obrero Casimiro Arango que ha presentado una reclamación por accidente del trabajo.

Tasación de costas. — Con igual fecha el mismo secretario notifica a Antonio Amador y Suárez, demandado por Tomás Buergo Pesquera, la tasación de costas practicada en dicho juicio.

JUZGADO DE PRIMERA INSTANCIA DEL OESTE
(A cargo del Dr. Ramiro Castellanos y Villagelíú).

Emplazamiento. — Con fecha de ayer el secretario Francisco Baños, notifica a Miguel de Carrión, la providencia en que se manda sustanciar el juicio establecido contra él por Lawrence B. Ross Corp., ordenándose emplazarlo para que dentro de nueve días comparezca o se haga representar en los autos.

Ejecución de sentencia. — Con igual fecha, el mismo secretario notifica a Margarita Montoto, demandada por el testamentario de Don Francisco Rubalcava y Otero la providencia en que se declara bastante la fianza depositada por el demandante para la ejecución de la sentencia.

Fallecimiento intestado. — Con fecha de ayer el mismo secretario fija un edicto del Juzgado de Primera Instancia de Sancti Spíritus, por el que se anuncia la muerte sin testar de Jesús Enríquez y se emplaza a los que se crean con derecho a su herencia para que dentro de treinta días comparezcan a reclamarla.

Certificación solicitada. — Con fecha de ayer, el secretario Eduardo C. Daumy notifica a Oscar y Felipe San Pedro y Jiqués, demandados, con Manuel Urbisu, por la Compañía de Crédito Cubano, S. A., la providencia en que proveyéndose a un escrito presentado al anterior secretario Armando Gobel, a al que no se impone corrección disciplinaria por haber fallecido, se ordena expedir y entregar la certificación que se solicita.

Prueba pericial. — Con igual fecha, el mismo secretario notifica a Porfirio Corbo y Cleto, demandado por José Corbo y Olivera, el auto en que se admite como pertinente la prueba pericial propuesta por el demandante, la cual se practicará por un solo calígrafo, debiendo, por tanto comparecer las partes para ponerse de acuerdo sobre su designación, a cuyo efecto se las cita para el día 24 del actual a las diez de la mañana.

Inscripción ordenada. — Con igual fecha, el mismo secretario notifica a Fabián Rodríguez Iglesias, la sentencia en que se ordena realizar la inscripción de nacimiento solicitada por él.

JUZGADOS DE INSTRUCCION

SECCION PRIMERA

UNA CAIDA

Al caerse en el Muelle de la Compañía Cubana de Pesca, sufrió lesiones en la pierna izquierda, Antonio Otero Otero, vecino del Reparto San Juan.

PROCESADA

Con $500 por infracción del Código Postal, fué procesada Berta Muñoz Pedroso.

SECCION SEGUNDA

SE APROPIO DE LA MAQUINA

Denunció en la Secreta el señor José Morejón Puig, Inspector de la Compañía "Remington Tipewriter Co.", y vecino de Manzana de Gómez departamento 901, que el señor Antonio de Miguel que dijo residir en Concordia y Aguila, compró a plazos una máquina Remington en $90, abonando $10 y desapareció sin abonar ni un solo plazo más.

NO LE DEVUELVE EL DINERO

Denunció a la Policía Secreta la señora Francisca Barreras Alonso, vecina de Crespo 43, que su convecino Roberto Mesa, que vive en los altos de su casa, se niega a devolverle $79 que le entregó para que se los guardara.

SECCION TERCERA

ROBARON A LAS ARTISTAS DEL TEATRO CHINO ALHAJAS, DINERO Y ROPAS

Las jóvenes chinas que trabajan en el Teatro Chino de la calle Zanja, nombradas Dip y Wan Lan Sú, residentes ambas en la casa Manrique 102, denunciaron en la quinta Estación de Policía, que al regresar anteanoche ya de madrugada a su domicilio hallaron abiertos y violentados sus baules, notando la falta de objetos, alhajas, ropas y dinero, por valor de $800 a Wuo Dip y por valor de $210 a su compañera Srta. Wan Pan. Practicó investigaciones la Policía y detuvo a los también artistas asiáticos y vecinos del mismo lugar que las perjudicadas, N. S. Lay, Tan Chiu, León Crae y Chi Wah, los cuales negaron rotundamente la acusación que la Policía les hacía. Como no existían pruebas suficientes para detenerles quedaron en libertad.

LE ENTRO A PEDRADAS

El señor Adolfo Beira Pino, de Diaria 20; que dijo ser agente de la Secreta de Gobernación, pidió al vigilante 883 la detención de Octavio Babilonio y Rodríguez, de Revillagigedo 21, al que acusó de atentado porque al requerirle frente a su domicilio le tiró varias piedras lesionándole levemente. Quedó en libertad Babilonio.

HERMANOS EN DISCORDIA

Jesús López Moreno, de Perseverancia 90, acusó a su hermano José María de haberle amenazado con darle muerte por un disgusto que tuvieron.

SE APROPIO DEL DINERO

El Director de la Academia "Omega", sita en Masó 107, señor Ramón González Arocha, denunció que Santiago Fernández Salazar, de Kohly número 1, fué por su encargo a la Secretaría de Sanidad y cobró $84, de siete becas de otros tantos alumnos que tiene en su Academia, y se apropió del dinero no entregándoselo.

SECCION CUARTA

MENOR HERIDO DE UNA CUCHILLADA

En Emergencias fué asistido ayer de una grave herida causada por instrumento pérforo cortante (un cuchillo) en la región costolumbar derecha, probablemente penetrante en la cavidad abdominal, al menor Juan Gualberto Bango González, de 14 años de edad y vecino de San Rafael 115, altos, cuarto número 8. El doctor Gronlier asistió al menor que fué luego sometido a una operación por la perforación intestinal que sufrió.

Condujo a Emergencias al herido el señor Gustavo J. y Fernández, de la Habana, de 27 años y vecino de Carlos III núm. 12, departamento 308 que al pasar frente a la bodega sita en San Rafael 154, vió al menor lesionado llorando y llevándose las manos al vientre y al verle herido le introdujo en un auto y lo condujo a Emergencias. El menor en el auto le refirió que su agresor había sido el dependiente de la bodega que le había amenazado con tirarle un cuchillo si pasaba por el interior de la bodega en vez de dar la vuelta por la esquina y que ayer se la había tirado hiriéndole.

Ante el teniente Gardano, de la séptima Estación declaró en forma análoga el menor.

El vigilante 1559, J. Rodríguez, de la séptima Estación, detuvo al dependiente acusado Paulino Prieto y Arredondo, español, de 22 años, vecino de la bodega sita en San Rafael 154 y medio, el cual declaró que, era incierto tirara el cuchillo al menor Juan. Refirió que éste, que constantemente entra en la bodega, lo hizo ayer en unión de varios menores más pidiéndole galleticas. Cogió él la lata y con un cuchillo, levantó la tapa y en ese momento el menor Gualberto, metió la mano en la lata para coger galleticas y huir, y al mover la caja saltó el cuchillo hiriéndole.

El Juez Saladrigas y Secretario Canalejo, remitieron al Vivac al dependiente, comisionando a la Judicial para que investigue lo que haya de verdad en la declaración del dependiente y la del menor.

DETENIDO

El Subinspector señor Leopoldo Cid detuvo ayer a Germán del Río, de San Ignacio 90, reclamado en causa por amenazas en el Juzgado de Instrucción de la Sección Cuarta.

SECCION QUINTA

CAPTURADOS ALGUNOS DE LOS COMPONENTES DE UNA BANDA DE LADRONES

Con noticias los Vigilantes 799, Nemesio Díaz y 636 Julio Diéguez, de que en la demarcación de la Oncena Estación, a la que pertenecen, se estaban cometiendo numerosos robos por los componentes de una banda de ladrones titulada "Los Lobos del Cerro" y cumpliendo órdenes del Capitán de dicha Estación, señor Cert, comenzaron a practicar minuciosamente investigaciones para dar con los delincuentes, pudiendo ayer capturar, tras laboriosa persecución, a tres de los miembros de la expresada banda nombrados José Manuel Blanco Grandío, Antonio Gómez González y Benito García Hernández (a) "Malpica" o "El Boxeador".

Estos sujetos, en unión de otro cuarto, nombrado César, de la raza negra que logró eludir la tenaz persecución de los Agentes de la Autoridad, internándose en la Ciénaga, se habían apoderado de un crecido lote de zapatos fabricados en la casa Incera, sita en Calzada de Palatino y Meireles, de la propiedad de Marcelino F. Nesphar, zapatos que había comprado y separado allí el señor José Rivera.

Sólo se pudieron ocupar en poder de los detenidos tres pares de zapatos, pues el resto logró llevárselos el César, al que se persigue y se confía en capturar de un momento a otro.

Del caso conoció este Juzgado, mas por haber sido tasados los zapatos en $27-50, el doctor Pichardo se inhibió a favor del Correccional de la Sección Quinta. El doctor Alvarado requirió a los detenidos para prestar fianza de $100, pero no efectuándolo, dispuso su ingreso en el Vivac. El caso se resolverá en la mañana de hoy.

UN ANCIANO ABURRIDO DE LA VIDA

Pendiente de una soga, amaneció ahorcado en la mañana de ayer, del techo de la casa situada en Avenida del Oeste y Lindero, en el Reparto Los Pinos, el anciano de 55 años de edad, Ricardo Jorge Abreu, quien presentaba los síntomas reales de la muerte y un surco equimático en el cuello.

El doctor Luis A. Condom, de la Casa de Socorros del Cerro, asistió al suicida, certificando su defunción.

Ramiro Jorge Fernández, de Alquízar, de 23 años de edad, vecino del lugar, manifestó a la Autoridad que su padre acostumbraba a levantarse muy temprano, a las cuatro de la mañana, lo que hizo en el día de ayer siendo grande su sorpresa al verlo ahorcado, estimando que tomó esa determinación por estar sin trabajo desde hacía mucho tiempo.

Se le ocuparon distintos objetos, entre ellos una navaja, una libreta, un llavero, de todo lo que se le hizo entrega a sus familiares, con la obligación de presentar el cadáver al Necrocomio hoy, para la práctica de la autopsia.

INTOXICADOS UNOS MENORES

Por haber comido piñón de botija, se intoxicaron gravemente los menores Harrique, Alberto y Salvador Profeta, de la Habana, de 8, 6 y 4 años respectivamente, los que fueron asistidos en la Casa de Socorros de Jesús del Monte.

SORPRENDIDOS ROBANDO PLATANOS

Ante la Octava Estación de Policía, dió cuenta Rufino Blanco, de la Habana, de 59 años de edad, empleado de los Ferrocarriles Unidos, que al llegar ayer a la Estación de Cristina, sorprendió a varios sujetos hurtando plátanos de una fragata que allí había, habiéndole hecho varios disparos uno de ellos, mestizo, que se dió a la fuga, así como también se fugaron los demás, de la raza negra. En la huída dejaron abandonado un saco donde echaban los plátanos hurtados. Agregó Blanco que si viera al individuo que le hizo los disparos lo reconocería en el acto.

Cuatro Individuos asaltaron una Bodega de la Calle de Banderas

Una señora que celebraba su santo, fué remitida al Vivac, por haber formado fuerte escándalo en su casa

Juan Pérez Hernández, conductor de la Havana Electric, vecino de Labra número 152, denunció a la Policía, que su esposa Graciela Valdés García, de 20 años de edad, había abandonado el domicilio conyugal en unión de su menor hijo José Pérez Valdés, ignorando el lugar donde se encuentra, y los motivos que la impulsaron a tomar tal resolución.

—Por haber formado un fuerte escándalo en la puerta de la casa Rivas número 31, fueron detenidos Cecilia Sánchez Cantera, vecina de Lucuriaga número 172 y Francisco López Calderón, vecino de dicha casa. Celia se encontraba en estado de embriaguez alcohólica, siendo remitida al vivac.

—Carmelina Durán y Peláez, natural de Holguín, de 22 años de edad, vecina de Virtudes número 96, fué asistida en el segundo centro de socorro de lesiones de carácter leve, encontrándose en estado de embriaguez alcohólica, siendo detenida por haber formado un fuerte escándalo en su domicilio, donde celebraba su santo. Ingresó en el vivac.

—A la policía denunció Concepción Obeso González, vecina de M. Delgado número 155, que ha sido abandonada por Ignacio Vila, careciendo de recursos para atender a la manutención de sus menores hijos.

—Cuatro individuos que desaparecieron tranquilamente, asaltaron la bodega que está situada en Banderas número 11, de la propiedad de Antonio Folla Quintela, logrando sustraer un billete de a diez pesos que se encontraba en el cajón de la venta. Según manifestaciones del perjudicado, los desconocidos se le presentaron en el establecimiento solicitando uno de ellos le despachara cuatro centavos de alcohol y cuando se aprestaba a complacerlo, dos de ellos saltaron el mostrador, apoderándose del dinero, emprendiendo todos la fuga, siendo tenazmente perseguidos por su dependiente Estanislao Mollera Arduengo, sin que lograra el darles alcance, que en aquellos momentos se encontraba limpiando una de las vidrieras que dan a la calle.

—En el Hospital Municipal fué asistida de lesiones de carácter menos grave, Juana Romero Méndez, de 51 años y vecina de Rayo número 120, que se produjo al caerse en los momentos que montaba un ómnibus en la esquina de M. Gómez e Indio.

—El comerciante Fernando Fernández Berros, vecino de Gloria número 125, denunció a la Policía, que diariamente es insultado gratuitamente por Josefa Riesgo, que reside en Gloria número 117.

—América Martínz García, de 50 años y vecina de Carmen número 38, sufrió lesiones de carácter menos grave, al ser arrollada en la esquina de Gloria y Antón Recio por el auto 18434, cuyo chofer se dió a la fuga.

—En la casa de salud La Covadonga, fué asistido de una herida de carácter menos grave en la mano izquierda, el dependiente José Díaz Viejo, vecino de M. Gómez número 80, que se produjo casualmente con un cuchillo al estar picando pan.

—En los Expertos se personó Enrique Alvarez Fernández, mecánico dental, vecino del segundo piso de la casa Perseverancia número 31, denunciando que desde hace tiempo le tomó por meses el periódico "El Mundo" a un vendedor, del que ignora sus generales; que con motivo de no haber podido abonarle el importe del mismo el pasado mes, diariamente es insultado por dicho vendedor y en el día de ayer desde la calle le tiró el periódico, conteniendo un papel en el que lo insulta con las peores frases. Temeroso a las amenazas del vendedor, determinó poner el hecho en conocimiento de la Policía.

—Pablo Andrade Fernández, de 56 años de edad, vecino de Conde número 3, fué asistido en el primer centro de socorro de lesiones de carácter menos grave, que se produjo al ser alcanzado por una sierra en los talleres de la Secretaría de Obras Públicas, donde trabaja.

—En el Hospital Municipal fué asistido de lesiones de carácter menos grave, el fotógrafo Isaac Grosman, vecino de Cuba número 120, que declaró se había ocasionado casualmente al caerse en el baño de su domicilio.

—María Ceballos Rodríguez, vecina de Brasil número 37, por medio de un escrito dirigido al Jefe de Policía le denuncia, que hace tiempo ha sido abandonada por su esposo Francisco Quintero Pérez, de 32 años, tintorero, careciendo de recursos para atender a la subsistencia de sus menores hijos, ignorando si su cónyuge está o no vivo.

DE LA POLICIA JUDICIAL

RECLAMA A SU HIJA

Como recordarán nuestros lectores, hace varias semanas, en extensas informaciones dimos cuenta de que varios individuos, por medios habilidosos trataban de apoderarse de una cuantiosa fortuna, perteneciente a una señora nombrada Milagros Angela González Gastañaga y a sus seis hijos, que residían entonces en Holguín. Esta señora que había desaparecido de aquella localidad, debido a que por los encausados en el hecho, con el propósito de despojarla de sus bienes, la secuestraron, en unión de sus pequeños hijos, sin que por la Policía hubiera sido posible hallarla.

Milagros Angela, que según se pudo saber estaba enferma del cerebro, no se daba cuenta exacta del despojo que trataban de llevar a cabo, las personas que con ese fin, la tenían oculta, hasta que por las diversas informaciones publicadas, los acusados tuvieron que presentarla al Juzgado que instruía la causa, por el susodicho despojo, que ascendía a la respetable suma de unos 250 mil pesos.

Ayer, la señora Milagros Angela González Gastañaga, natural de Madrid y vecina accidental del hotel "Monserrat", situado en la calle de Bélgica y Obrapía, se personó en las oficinas de la Policía Judicial, dando cuenta que hará cosa de un mes, dejó a su hija Victoria González, de 14 años de edad, en casa de su hermana Angela González Gastañaga, residente en Condesa número 26, y al tratar de ir en su busca, para tenerla a su lado, fué informada que la joven en cuestión, no se encontraba allí y sí en casa de sus tíos Leonor y José González Gastañaga, vecinos del Caserío de Luyanó, por lo que presume que el proceder de sus hermanos, al tener separada de ella a su hija, no lo han efectuado con buen fin.

La denuncia del despojo de que iba a ser víctima la desdichada incapacitada, señora Milagros Angela, fué formulada por la hermana de ésta, señora Leonor González Gastañaga y por la hija de aquélla, Victoria González, que ratificó en todas sus partes lo dicho por su tía.

CON UN TRANVIA

En Varela y Figuras chocaron el ómnibus 41882, conducido por Antonio Núñez Rivero, de la empresa Los Unidos y el tranvía 618, que manejaba el motorista Cándido García.

CARCEL y VIVAC

Movimiento habido en el día de ayer, hasta las cinco de la tarde:

Entradas: Blas Guzmán Marrero, robo; Ramón Sánchez Sánchez, hurto; José Herrera Jiménez, hurto; Alfred Frank, introducción de mercancías; Angel Suárez Suárez, hurto; Juan Carballo Pérez, hurto; Gonzalo Rodríguez Chirino, hurto; Julián Imits Facond, estafa; Rafael Rivero Oviedo, lesiones; Alfredo Díaz Menéndez, robo; Chong Wi, contra la salud pública; Eduardo Méndez Fernández, Agustín García Fernández, robo; Felipe Díaz Valle, estafa; Emilio Acosta Benítez, hurto; Juan Antonio Méndez Carvajal, estafa; Nicolás Hernández Díaz, hurto; José Pérez González, hurto; Miguel García Lama, hurto; Serafín Levín Velázquez, estafa.

Salidas: Manuel Chin Yan, infracción de la Ley de Drogas; Diego Cendán Rodríguez, estafa; José Díaz Ceballos, lesiones; Julio Chon Pan robo; Manuel Castaño Hernández, delito privado; Heominio Manuel D. Zenea, estafa; Martín Collado, robo; Manuel Morey Torres, hurto; José M. Valdés, amenazas; José Rodríguez Ibáñez, hurto; Apolonio Martínez, resistencia; Rigoberto Zambrana hurto; Abraham Membro Pesquero, estafa; Manuel Chon, juego prohibido; Ignacio José, juego prohibido; Alberto Bances Izquierdo, rifa.

Detención de 10 Reclamados

Personas arrestadas por la policía en el día de ayer

Por estar reclamados fueron detenidos en el día de ayer por la policía, las personas siguientes:

—José Pantin Calviño, chofer y vecino de Espada número 2, reclamado por el J. C. de la S. Cuarta.

—Armando Cánova y García, conductor de la Havana Electric, vecino de la Víbora, reclamado por el J. C. de la S. Quinta.

—Roberto Azcanio Oliva, chofer y con domicilio en 11 entre 20 y 22, reclamado por el J. C. de la S. Quinta.

—Valentín Monforte Corrales, chofer y vecino de Desagüe número 92, reclamado por el J. C. de la S. Cuarta.

—En la Cárcel de la Habana se encuentra detenido Francisco Hernández y Valdés, vecino de Esperanza número 71, siendo la misma persona que se encuentra reclamada por el Juez de Instrucción de la Sección Tercera, según informe rendido a dicha autoridad por los Expertos Izquierdo y Llorente.

—Robustiano Venta Ballina, chofer de la empresa Cuba, reclamado por el J. C. de la S. Primera.

—Armando Rodríguez Sanet, plomero y vecino de P. Lacoste número 70, reclamado por el J. C. de la S. Quinta.

—Laura García Martínez, vecina de Castillo número 99, reclamada por el J. C. de la S. Quinta.

—Sara Corzo Reyes, vecina de México número 54, reclamada por el J. C. de la S. Quinta, siendo remitida al Vivac.

—Patria González y González, vecina de Castillo número 23, reclamada por el J. C. de la S. Quinta.

REGALO $50 a $500
Garantizamos reserva completa
GARANTIZAMOS EL PAGO SI SE DESEA ANTE NOTARIO
Por toda noticia que produzca el CASTIGO LEGAL de los culpables de sustracciones de mercancías en DROGUERIAS.
Si el culpable legal resulta el comprador de lo sustraído la GRATIFICACION DOBLE no tema nadie sabrá nada
SR. MARIO F. MOREJON
TELEFONO A-7097

M.E.C.D. 2016

Salió el Oroya con Mucha Fruta Cubana en sus Refrigeradores

Procedente del Perú y Chile es esperado hoy el vapor "Santa María", en el que viaja el Embajador Mr. Moore

En las carboneras de un vapor norteamericano han sido descubiertos 6 polizones. La lancha "F. M. Fernández"

MOVIMIENTO DE PASAJEROS Y BARCOS EN EL PUERTO

LA LANCHA F. M. FERNANDEZ

Ayer tuvo efecto la prueba oficial de la nueva lancha que para el servicio de la Sanidad Marítima en nuestro puerto, ha sido adaptada, puesto que el casco de dicha embarcación fué el de la lancha Areca que fué incautada por el Gobierno a virtud de la imposición de diferentes multas que al propietario de dicha embarcación le fueron impuestas por dedicarla ilícito tráfico de licores.

Una vez adquirida por el Estado la mencionada embarcación, fué traída a la Habana y con créditos dentro del ejercicio económico, del Departamento de Cuarentena, Reparación de Lanchas, no solamente se reparó totalmente el casco sino que se le dotó de nueva toldilla, instalación de cámaras, mobiliario y otras reparaciones que montaron en total unos 3,000 pesos, pudiendo asegurarse que hoy la mencionada lancha vale más del doble de su costo.

Como deferencia al actual Secretario de Sanidad, la lancha lleva el nombre "Francisco María Fernández"

Al acto de la prueba concurrieron además del doctor Francisco María Fernández, el Director de Sanidad, doctor Fernando Rensoli; el Jefe de la Dirección de Beneficencia, doctor Pino; el Jefe Local de Sanidad de la Habana, señor López; el Jefe de Cuarentenas, doctor Hugo Roberts; el Jefe de Despacho, señor Julio Pérez Villarba; el pagador señor Gustavo Alfonso; el Jefe de Material, señor Rafael Aguirre; el Médico Primero del Puerto, doctor Oscar Bermúdez y los oficiales médicos doctores Natalio Ruiloba, Ambrosio González del Valle y doctor Andrés Avello.

Después de haberse realizado un recorrido por bahía, quedando demostrada la velocidad que le imprime a la "Francisco María Fernández" su potente motor, lo que redundará en beneficio del mejor servicio, regresaron a las oficinas de los médicos del puerto los antes citados señores que fueron obsequiados con pastas y ponche.

EL DOCTOR WAIDE

En el vapor Heredia ha llegado el distinguido laringólogo norteamericano doctor F. Waide, quien es un entusiasta del sistema Asuero sobre el tratamiento de distintas enfermedades con la aplicación y tratamiento sobre el trigémino, y quien se propone dirigirse a España para visitar al doctor Asuero.

El mencionado doctor Waide, a invitación del doctor Avello que ha montado un consultorio en la Jefatura de Cuarentenas para hacer trabajos por el método Asuero, visitó ayer por la mañana dicho consultorio quedando muy bien impresionado del tratamiento dado por el doctor Avello a varios enfermos.

EL PASTORES

Directo de Nueva York llegó ayer el vapor americano Pastores, de la Flota Blanca, que trajo 30 pasajeros para la Habana, y carga general, y conduce 41 pasajeros y carga para Cristóbal.

Como se había anunciado, entre los pasajeros llegados por este buque, figura el distinguido periodista guatemalteco Máximo Soto Hall y señora, quien se propone pasar una temporada en la Habana donde piensa lograr el restablecimiento de su salud, ligeramente quebrantada, logrado lo cual, seguirá viaje a distintos países hispano-americanos.

Un grupo de amigos, entre ellos el director de "El Figaro", señor Ramón Catalá, el señor Néstor Carbonell Jr., el cónsul de Guatemala, y otros acudieron a recibirlo.

También llegaron en el Pastores la señora Rosa J. Vda. de Lagomasino, el capellán de la iglesia del Cristo, Padre Lorenzo Spiroli, los señores Manuel Camacho, José Campa, Alberto Camacho, Manuel García, el ingeniero colombiano Alberto Chegwin, y otros.

EL MONTERREY

De Tampico, Veracruz y Progreso, llegó ayer el vapor americano Monterrey, de la Ward Line, que trajo 14 pasajeros y carga general, para la Habana y 75 pasajeros y carga, para Nueva York.

Llegaron en este vapor: el abogado cubano doctor Miguel Isarri, señor Gilberto Garza, señora Ramona A. de García, señorita Ester de la Pena.

SEIS POLIZONES

El auxiliar de la vigilancia nocturna de la Aduana, José A. Pérez, y el guarda-jurado número 37, de los Ferrocarriles Unidos, procedieron al arresto de José Lago Gómez, vecino de Anita número 37, Mario de Silva Henríquez, de Inquisidor 17, Víctor Vega Benítez, de Monte 35, Jacinto Pérez Lourado, de Oficios 74, José Antonio Beiro Lago, de Gertrudis y 10 de Octubre, y Antonio de Sousa, de Oficios número 32, todos los cuales fueron capturados en las carboneras del vapor americano Bellasco, donde intentaron ir como polizones a los Estados Unidos.

Los acusados no negaron los tales propósitos, pero al propio tiempo acusan a varios tripulantes del Bellasco de haberse apropiado de ropas y de algunas cantidades de dinero que ellos le habían dado a guardar hasta su llegada a los Estados Unidos. Los acusados fueron remitidos al Vivac.

EL TOLOA

Procedente de Cristóbal, y conduciendo cargamento de fruta y 50 pasajeros en tránsito, así como 15 pasajeros para la Habana, llegó ayer tarde el vapor americano Toloa.

Pasajeros de este buque fueron los señores John Smith, Hermógenes González, Juan Chapy, Julia Meneses, y Leopordo Naranjo.

EL EMBAJADOR FERRARA

Anoche, y por este vapor, embarcó para los Estados Unidos el doctor Orestes Ferrara, Embajador de Cuba en dicho país, y a quien acudieron a despedir numerosos amigos y la representación oficial de la Secretaría de Estado.

EL TURRIALBA

Con cargamento de frutas y 14 pasajeros para Nueva Orleans, y 6 pasajeros para la Habana, entre ellos los señores Marcelino Cortés y Gustavo B. Marinco, llegó ayer el vapor americano Turrialba, donde embarcaron para Nueva Orleans los señores Ramón F. Iturbe, Carlos Hernández y Carlos Blanco.

EL PARISMINA

Para Cristóbal salió ayer este vapor americano donde siguieron viaje los miembros de la antigua Guardia de Georgia, que van de excursión en dicho barco.

EL MANUEL CALVO

Mañana, viernes, llegará a Santiago de Cuba, procedente de Barcelona, Valencia, Málaga, Cádiz y Canarias, el vapor correo español Manuel Calvo, que trae para la Habana 28 pasajeros y 950 toneladas de carga, así como 150 toneladas de carga de trasbordo para México.

EL ALFONSO XIII

Según cablegrama recibido por el señor Manuel Otaduy, agente de la Trasatlántica Española, en la Habana, se sabe que ayer llegó a Nueva York, procedente de nuestro puerto, el vapor correo español Alfonso XIII.

EL EMBAJADOR MOORE

En las primeras horas de la mañana de hoy arribará a nuestro puerto el vapor americano Santa María, que procede de puertos de Perú y Chile, y que trae carga general, pasajeros para la Habana y de tránsito para Nueva York.

En este vapor y como ya hemos anunciado, se dirige a su país el Embajador de los Estados Unidos en el Perú, Honorable Alexander Moore, quien ha sido llamado por su Gobierno y de quien se dice que es uno de los más fuertes candidatos para ocupar el cargo de Embajador de los Estados Unidos en Cuba.

Para el distinguido diplomático se han cursado las órdenes oportunas para que le sean concedidas las cortesías de estilo

EL CUBA FRANCES

El señor George Dor, sub-agente, en funciones de agente de la Trasatlántica Francesa en la Habana, ha recibido noticias de estar dispuesto un viaje extraordinario para el vapor francés Cuba, quien zarpará de nuestro puerto para Europa, el próximo mes de agosto.

LOS QUE EMBARCARON

Por la Ruta de la Florida, y en el vapor Governor Cobb, embarcaron ayer los señores Erma Salazar, Peter Caras y señora, Antonio Pérez, Hortensia Vega, Guillermo Pedra, Félix Fernández de Castro y familia, Alfredo Díaz, Juan J. Peluzzo, Francisco Pérez Alvarez, Luz de los Santos Pérez Alvarez, Luis Mestre, Carlos Cifuentes, Manuel Crespo y familia, Tomás y René Cabrera, y otros.

EL SOSOSTRIS

El vapor alemán Sosostris llegó ayer de Hamburgo con carga general.

LOS FERRIES

Los ferries Estrada Palma y Joseph R. Parrot llegaron ayer de Cayo Hueso, con 26 wagones cada uno de carga general.

EL SVANHIL

El vapor danés Svanhil, llegó ayer de Norfolk, con carbón mineral.

BARCOS SALIDOS

Ayer salieron los siguientes barcos americanos, el Monterrey, para New York, el Governor Cobb y los ferries Parrot y Flagler, para Key West, el Paco, para Filadelfia, el Parismina, para Cristóbal, y el Turrialba, para N. Orleans.

Los ingleses Oroya, para Vigo, y Hardbridge, para Belize, el venezolano Mariquita, para Maracaibo, y el noruego Sud-Africano, para N. York.

LOS QUE EMBARCARON EN EL OROYA

Ayer tarde salió para Vigo, Coruña, Santander, La Pellice y Liverpool, el hermoso vapor inglés Oroya, de la Mala Real Inglesa, que lleva carga general, entre ella gran cantidad de frutas frescas que están siendo exportadas para Europa en esos barcos de la Mala Real por tener magníficos refrigeradores.

Numerosos y distinguidos pasajeros han embarcado en este lujoso buque, figurando entre ellos los señores doctor Manuel Alfonso, quien va a ampliar sus conocimientos, Manuel Aspuru y familia, José Nodarse, Gabina García, Manuel Castro, Ramón Pompilio, Secudino Rodríguez Avila, Manuel Jiménez Caballero, Héctor Elizarde, Juan Méndez Ramos, Luis Almoguer.

El diplomático cubano Alberto Díaz Pardo, el cónsul español Mariano Madrazo y señores Salvador Santolino, Dolores Fernández, Socorro Pérez, Pura Blas, Juan Ferrán, Raoúl Barros, Dolores G. Márquez Sterling, Rogelio Palacio y familia, señora Ofelia Viahamonte, Martí Zayas, Eusebio Rosillo y familia, José Rosell, Francisco Guerrero, Luis Caciceso y señora, doctor Ramos Diez Uizurrum y familia, Pedro Vallejo, José Arriolo, Jesús Azqueta y familia Pedro Díaz Villegas, Juan E. Fernández, Agustín Goitizolo y señora, Cecilia Heiman Vda. de Recio, y familia, Ramos, Ramón García, Manuel Vázquez, Antonia Elena Pérez de Sáenz, Luis Mandegui y señora, José Martínez Ortiz J., Rafael de Albear, Joaquín Blanco, Mariano Serrano y señora, Alfonso Asturias y familia, María R. Adams e hija, Germaine Vda. de Borbolla, y otros.

Cuando el vapor Heredia, de la Gran Flota Blanca, llegue a la Habana el próximo lunes por la mañana, julio 22, traerá a bordo una lista completa de pasajeros, integrada por excursionistas en viaje de placer por los mares del Caribe, bajo los auspicios del periódico de New Orleans "Item Tribune", uno de los más importantes del Sur de los Estados Unidos.

Durante los últimos años el "Item Tribune" de New Orleans ha estado organizando estas excursiones, las que han despertado tanto interés y entusiasmo que ha llegado a considerar se como un gran acontecimiento anual. El lema del viaje es: "Venga a los Trópicos a sentirse fresco".

El Heredia permanecerá en la Habana desde el lunes hasta el miércoles, durante cuyo tiempo los excursionistas serán conducidos a todas partes y disfrutarán de todos los atractivos de la Habana. El "Item Tribune" se expresa como sigue, sobre el particular:

"Dos días enteros se le concederá a los viajeros para saborear todas las delicias que les ofrece el Capitolio —una ciudad que ha sido llamada la más bonita de América. Acompañados de guías experimentados y cuidadosos (o por su propia cuenta, si lo desean), visitarán el Morro y la Cabaña, contemplarán los famosos jardines tropicales y las palmas, verán la Catedral, donde estuvieron guardados los restos de Cristóbal Colón, nadarán en las danzantes aguas de la playa de Marianao, y recorrerán los magníficos suburbios que rodean a la ciudad.

"Teniendo dos noches enteras libres, podrán seguir sus propias inclinaciones y explorar la ciudad de un confín al otro, visitando los recintos más antiguos, donde las notas musicales de las guitarras todavía se pueden oir desde las ventanas cerradas, o cenar en los restaurantes de fama mundial, o deleitarse con la vida nocturna de los cabarets y jardines.

"Al cabo de dos días los visitantes le dirán a la Habana: "Hasta luego", pero no "Adiós", ya que ellos retornarán a hacer otra corta visita al regresar camino de sus hogares".

Después de salir de la Habana, el Heredia visitará la zona del Canal de Panamá y Puerto Parías, Guatemala, retornando a la Habana el sábado, agosto 3.

CASOS DE POLICIA

La Policía del Puerto tuvo conocimiento ayer de los siguientes casos:

Antonio Otero y Otero, trabajando en la Compañía Cubana de Pesca, sufrió una herida en la región pianar derecha, de carácter leve.

—El aduanero número 162, procedió al arresto de Juan José Gálvez, vecino de Compostela número 179, porque lo sorprendió en los momentos en que abandonaba el vapor inglés Oroya, sin que pudiera justificar su presencia a bordo.

Dice Gálvez que fué al Oroya a ayudar a sus compañeros por no haber podido obtener trabajo y con objeto de que le dieran algún dinero por esa ayuda.

Correo Aéreo Internacional

El aeroplano correo número 231 E llegó a Columbia, procedente de Miami, a las 10.04 a. m. conduciendo 16 sacos de correspondencia que pesaban 576 libras y un total de 22.004 artículos postales.

PASAJEROS

Por la vía aérea llegaron ayer los Sres. Henry J. Nix, José C. Guerra, Agustín Parlá, Marcelino García y señora, Blanche L. García, Carlos García e hijos.

ACEPTACION AL VENDEDOR UNICO

La Asociación Provincial de Hacendados de Santa Clara elevó ayer una amplia exposición al señor Presidente de la República dándole a conocer la opinión de ese organismo en cuanto se refiere a la organización general de la primera industria nacional para hacer frente a las necesidades internacionales.

Según la mencionada exposición—cuya extensión nos impide darle íntegra publicidad como fueran nuestros deseos—el vendedor único es aceptable, pero para ello debe cambiarse el nombre de la actual Compañía Exportadora cambiándose asimismo el Consejo Directivo y Ejecutivo de ese organismo, y adaptándose la reglamentación general de la misma a las necesidades de los azucareros o industria nacional en todos los sentidos.

Se señalan también en esa exposición las personas que deben integrar el nuevo Consejo Directivo, señalándose especialmente para la presidencia al Coronel J. M. Tarafa y otras distinguidas personalidades del mundo azucarero tanto hacendados como colonos. Se indican las principales bases de la reglamentación antes aludida.

Esta exposición demuestra de por sí por tratarse especialmente de la Asociación Provincial de Santa Clara, el ambiente tan favorable que existe sobre la nueva organización o política azucarera que seguirá Cuba en el mercado mundial.

Dada la situación actual de este interesante problema omitimos comentario en espera del desarrollo de tales actuaciones.

Estas actividades confirman las noticias exclusivas que hemos venido publicando en días pasados.

Los Veteranos

Tomó diversos acuerdos la Comisión Organizadora, ayer

EN SU JUNTA

Ayer tarde se reunió la Comisión organizadora de la Concentración de veteranos en Artemisa, presidiendo el coronel Eulogio Sardiñas y actuando de Secretario en delegación del capitán Soto, el capitán Victoriano de la Calle.

Concurrieron los delegados coronel Ramón Hernández, Alcalde de Artemisa, el Persidente de aquella Delegació de Veteranos de la Independencia Teniente Everaldo Navarrete, el Comandante José Vicente Alonso, el capitán Osacra Soto, los tenientes José Martínez Sosa, Juan Padrón, Francisco Díaz Arjona, Plutarco Villalobos, Jua Padrón y los adjuntos de la Comisión Reineiro Gómez, Secretario de Administración Municipal de Artemisa y J. García del Barco, Secretario particular del coronel Carlos Machado. Excusaron su asistencia los coroneles José Eliseo Cartaya y Carlos Machado, éste por sus muchas ocupacione surgentes.

Se ratificaron los acuerdos tomados en la reunión celebrada en Artemisa el último domingo y después de tratar distitos asuntos sobre la Concentración y el Rancho Mambí y tomar distintos acuerdos sobre los mismos se tomó por unanimidad el siguiente acuerdo: "Felicitar calurosamente al coronel Carlos Machado Morales por el acto organizado por él y celebrado en "Heraldo de Cuba" en la tarde del martes último como tributo de homenaje al coronel Orestes Ferrara, Embajador de Cuba en los Estados Unidos de Norte América y por el elocuente y patriótico discurso pronunciado por el propio coronel Machado".

Por las comunicaciones leídas en la reunión y por los datos que van recibiéndose, el entusiasmo entre los viejos soldados de la Patria es notable y prométense asistir de distintas poblaciones de la República lo que significa la seguridad del gran éxito obtenido por los iniciadores de la Concentración y que, como en Europa, es bien acogida la idea de festejar el día del armisticio de las guerras sostenidas.

EL DR. ARGUELLO Y KRISHNAMURTI

Un éxito han sido las dos conferencias anteriores del Dr. Santiago Argüello, sobre Krishnamurti.

En esas prédicas, indudablemente, el sabio maestro se ha superado a sí mismo.

Mañana viernes, pronunciará el doctor Argüello la tercera conferencia de la serie "Kristnamurti", bajo el tema de: "A la liberación por la vida".

Tendrá efecto el acto, como de costumbre, a las cinco y media de la tarde en Jovellar número 8.

Mañana, San Vicente.

Fecha en que muchas personas celebran su fiesta onomástica.

Su regalo se avalora mostrando la etiqueta de EL ENCANTO. Ello le presta distinción y garantiza su buen gusto.

Sobre que, con motivo de las MAGNAS VENTAS DE EL MES DE EL ENCANTO se logra conseguir el objeto apetecido a un precio reducidísimo.

El Encanto

El arreglo de las Medias.

Reparamos las medias de seda. Atendemos así a una de las apremiantes dificultades de la habilitación femenina.

EL ENCANTO ha establecido desde hace meses un taller para reparar las medias, según el sistema patentizado más perfecto.

Si usted tiene medias con hilos corridos o con enganches en las sortijas, las sillas, etc.—siempre que el hilo no esté cortado—tráigalas y las dejaremos como nuevas, sin que pueda notar donde estuvo el desperfecto.

El Encanto

Planta baja.

el mes de EL ENCANTO

El interés despertado por estas VENTAS MAGNAS de JULIO, lejos de agotarse en el transcurso de los días, aumenta considerablemente. Cada vez es mayor la afluencia a todos los DEPARTAMENTOS de EL ENCANTO.

Y se explica. Por lo general estas VENTAS se refieren a artículos determinados. Ahora son TODOS LOS ARTICULOS DE VERANO y la mayoría de LOS DE USO CORRIENTE, los remarcados al límite de la consideración económica.

Usted se puede surtir de todo en las mismas condiciones.

Pregunte por "cualquier" artículo en el DEPARTAMENTO correspondiente. "Ese", precisamente, entra en la magna bonificación.

Consejos prácticos:

Lleve el paquete de sus compras. Pesa sobre el servicio de distribución a domicilio un trabajo abrumador, y se expone a recibir con demoras innecesarias su compra.

Visite en estos días EL ENCANTO a horas de menos congestión: las primeras de la mañana y las primeras de la tarde.

Si no ha visto anunciada en detalle la rebaja del artículo que le interesa especialmente pregunte por él. También está remarcado.

El Encanto

Primer piso

El Encanto

LAS PLAYAS EN PLENO APOGEO.

Hemos recibido nuevos artículos para el disfrute de la vida en la playa.

La salud se ha puesto de moda.

Sillas de lona, en distintos modelos. Desde 3.50

Respaldos para descansar en la arena y tomar los baños de sol. Véase el modelo diseñado.

Paraguas de lona con motivos alegóricos. Desde 10.00

Se aproximan los días de grandes y apasionantes "eventos" de sports náuticos.

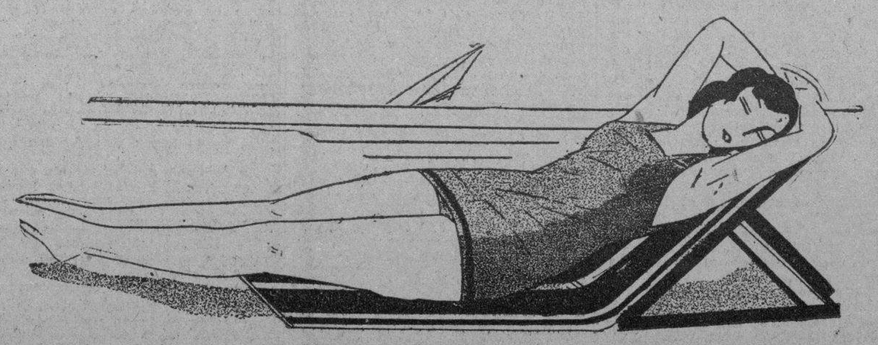

"el mes de EL ENCANTO" en el Departamento de COLCHONES.

Grandes Oportunidades

Colchones cameros, de algodón fino. Desde 2.75

Colchones medio cameros. Desde .. 2.35

Colchones para una persona. Desde 2.16

Colchones para cama de colegio. Desde 1.75

Mosquiteros de muselina.

Cameros 2.00
Medio cameros 1.90
Una persona 1.80
Para camas de niño .. 1.50

Mosquiteros de rejilla finísima. Garantizados.

Cameros 3.25
Medio cameros 2.75
Para una persona 2.25
Para niños 1.75

Cestos de mimbre para ropa usada. Cuadrados, redondos, esquinados, ovalados:

5,00

Cojines de fantasía.

De brocado fino, fondos oscuros a $1.00
De brocado fino, fondos claros a $1.50
De Terciopelo y Cretona finos a $1.50
De Terciopelo, pirograbados a $3.00

De otras calidades que valían $8.00 $10.00 y $12.00 fueron rebajados a $5.00

El Encanto

Primer piso.

M.E.C.D. 2016

SECCION 2ª

Para quejarse si no tiene buen servicio M-8404 M-8404

DIARIO DE LA MARINA

Para dictar sus anuncios clasificados A-3333 A-1014

SECCION 2ª

AÑO XCVII — Acogido a la franquicia postal — LA HABANA, JUEVES, 18 DE JULIO DE 1929 — El periódico más antiguo de Cuba — PAGINA QUINCE

ELOCUENTES DISCURSOS PRONUNCIADOS AYER POR EL GRAL. MACHADO Y EL DOCTOR FERRARA

EL EMBAJADOR DE CUBA EN LOS ESTADOS UNIDOS FUE CONDECORADO POR EL JEFE DEL ESTADO CON LAS INSIGNIAS DE LA ORDEN DE C. M. DE CESPEDES

HAN SIDO RATIFICADOS EN SUS CARGOS, POR MEDIO DE UN DECRETO, LOS EMPLEADOS DEL DEPARTAMENTO DEL FONDO ESPECIAL DE OBRAS PUBLICAS

McDONALD A LOS E. UNIDOS DE N. AMERICA

Progresan las negociaciones sobre la reducción naval

IRA A WASHINGTON

El anuncio de los resultados será ante la C. de los Comunes

LONDRES, julio 17. (AP) Ramsay McDonald, Primer Ministro de Inglaterra, y Charles G. Dawes, Embajador de los Estados Unidos, han progresado tanto en sus conversaciones sobre la reducción naval, que la proyectada visita del jefe del Gabinete británico a los Estados Unidos puede llegar pronto a la fase de negociaciones diplomáticas.

Se ha sabido hoy que las últimas conversaciones de los dos estadistas en la oficina particular del Primer Ministro, en la Cámara de los Comunes, se refirieron a la fecha más apropiada para la visita de McDonald a Washington. La cuestión de cómo ha de ser más efectiva dicha visita también ha sido estudiada, pues se pretende preparar el terreno de tal manera, que el asunto sea resuelto rápidamente.

Los miembros de la Cámara de los Comunes, reconociendo el carácter delicado de las conversaciones, no han insistido en sus demandas al Gobierno de más informes sobre ellas. McDonald, sin embargo, se refirió al asunto en una reunión del Partido Laborista, el martes. Se sabe que el Primer Ministro dijo que los arreglos para su entrevista con el Presidente Hoover serán hechos en Washington, y que el anuncio oficial del resultado será ante la Cámara de los Comunes, en su oportunidad.

Se ha hecho saber igualmente que McDonald va a hacer una declaración sobre la cuestión del desarme naval. A. V. Alxander, Primer Lord del Almirantazgo, lo anunció hoy en la Cámara al ser interpelado, aunque no pudo decir cuando será hecha aquella.

Mr. Alexander tampoco pudo decir la fecha en que se decidirá sobre el porvenir de la gran base naval de Singapoore, en vista de que es preciso tener en cuenta numerosos factores y que es necesario consultar con los Dominios.

WILLIAM FOX FUE HERIDO MUY GRAVE

En un accidente automovilista perdió la vida su chófer

MINEOLA, Nueva York, julio 17. (AP) William Fox, magnate teatral y de la pantalla, resultó herido hoy en un accidente de automóvil que costó la vida al chauffeur y heridas a varias otras personas, entre ellas algunas damas, como consecuencia de un choque entre el automóvil de Fox y otro que venía en dirección contraria.

Los médicos que han examinado las heridas del magnate teatral dicen que son graves, opinión contraria a la que sostiene el propio herido que considera que carecen de importancia.

Los médicos aseguran que ha sufrido una hemorragia cerebral y que es posible que sea necesario hacer una transfusión de sangre, mientras uno de los directores de la compañía, de la que Fox es presidente, y que conferenció con él en el hospital, manifestó a los representantes de la prensa que no ha tenido más que algunas rozaduras en la epidermis y que abandonará el establecimiento benéfico dentro de un par de días.

Miss Mildred Kane, que conducía el automóvil que chocó con el de Fox, y sus compañeras Dorothy Kane y Mrs. Abatha, han sido detenidas por los detectives del condado con el fin de investigar la forma en que ocurrió el accidente.

El automóvil de estas damas apenas recibió averías en la colisión, pero el automóvil de Fox quedó casi destrozado.

LA LLUVIA

Según los datos reportados a la Secretaría de Comunicaciones por los Centros de Telégrafos durante las últimas 24 horas llovió en los lugares siguientes:

Provincia de Pinar del Río: Llovió poco en Central Niágara, Cortés Mendoza y Pilotos; Regular en Bahía Honda, Guane y Viñales; mucho en Cañas, Consolación del Norte, Herradura, La Coloma Ovas, Pinar del Río, Sábalo y San Luis.

Provincia de la Habana. Llovió poco en Melena del Sur; regular en Ceiba del Agua; mucho en Alquízar, Gabriel y Güira de Melena.

Provincia de Matanzas. — No llovió en ningún lugar de la provincia.

Provincia de Santa Clara. —Llovió poco en Cifuentes, Trinidad y Tunas de Zaza; mucho en Cumanayagua.

Provincia de Camagüey. —No llovió en ningún lugar de la provincia.

Provincia de Oriente. Llovió poco en Auza y Dos Caminos; mucho en Niquero.

"THE KEY TO HAVANA"
LA GUIA MAS CONOCIDA DEL TURISTA
25.000
ejemplares repartidos gratis en los Estados Unidos y Cuba, por las Cías. de Vapores, Ferrocarriles, Clubs, Hoteles, etc.

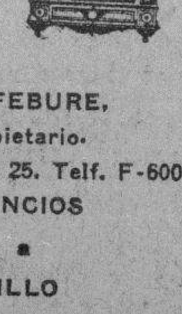

ROGER LE FEBURE,
Editor Propietario.
Edificio Benitoa, G y 25. Telf. F-6008
PARA ANUNCIOS
Diríjase a
R. CARRILLO
Obrapía 33. Telf. M-5921.

PERSONAS RECIBIDAS

Ayer, en su despacho privado del tercer piso, el Presidente de la República recibió, separadamente, a las siguientes personas:

J. Callejas; Antonio G. Mora; Senador Rosendo Collazo; José Antonio Cabargas, Jefe de Personal de la Renta de Lotería; Secretarios de Justicia, Hacienda y Presidencia; doctor Antonio Arturo Sánchez de Bustamante; Piedad Jorge de Blanco Herrera acompañada de su nijo; Emilio Castro, Jefe del Departamento de Impuesto de Alcoholes en Comisión; y doctor Juan Machado Mena.

RESTABLECIDO

Repuesto del ataque grippal que venía sufriendo concurrió ayer de nuevo a su despacho de Palacio el caballeroso y distinguido Dr. Juan Machado Mena, Letrado Consultor de la Secretaría de la Presidencia.

El doctor Machado Mena reanudó de nuevo su despacho con el Presidente de la República, recogiéndole la firma de los siguientes recursos de alzadas:

El establecido por el señor Agustín Reyes contra resolución de la Secretaría de Agricultura que le denegó la inscripción de inscripción de una nueva marca de Colonia con su frasco Colonia Reyes. Este recurso fué declarado con lugar.

Declarando sin lugar el recurso establecido por The Conde Nast Publication Inc. S. A. contra resolución de la Secretaría de Agricultura que le denegó la inscripción de distintos números de la Revista Vogue en el registro de obras extranjeras.

Declarando sin lugar el recurso interpuesto por el Dr. Wifredo Martínez a nombre del asiático José Sing conocido por Sin Yang Pau, contra la Secretaría de Hacienda que le denegó un certificado de residencia en esta República, para volver a su país.

Declarando sin lugar el recurso establecido por el señor José L. Piedra contra resolución de la Secretaría de Agricultura que denegó el registro de la marca Petit Cetros Peñate para tabacos.

Y finalmente declarando sin lugar el recurso de alzada establecido a nombre de la viuda de Lima e hijos, contra la Secretaría de Agricultura que denegó la oposición formulada sobre el depósito de la marca americana número 22,336, para distinguir un tónico medicinal a nombre de Sharp Dohme.

AUDIENCIA

El Presidente de la República acaba de recibir la siguiente solicitud de audiencia, suscrita por la Federación Obrera de la Bahía de la Habana:

Honorable Sr. Presidente de la República:

Los miembros de la Comisión designada por el Comité Ejecutivo que el 15 de septiembre del pasado año tuvo oportunidad de visitarle, con el objeto de entregarle una exposición de los hechos que realizaban las empresas navieras de este puerto en contra de nuestros derechos, tiene el honor de solicitar de usted una nueva audiencia, a fin de reproducirle aquellas denuncias, toda vez que seguramente las extraordinarias gestiones llevadas a cabo por su gobierno, le han impedido prestar la atención que nos ofreció entonces; participación de usted que tiene para nosotros suprema trascendencia, ya que las agresiones y los atropellos a la clase obrera de este puerto siguen produciéndose impunemente.

En la seguridad de ser complacidos, pues no se nos oculta que la norma de su gobierno está fundada en el imperio de la Justicia y el respeto, aprovechamos esta oportunidad para repetirle nuestra admiración y gratitud, Sr. Presidente.

Respetuosamente de usted,

Pedro Ordóñez, Gervasio Sierra, Manuel Escobar.

EL DR. LAVIN Y LA REFORMA DEL CODIGO PENAL

Estuvo ayer en Palacio el joven criminalista Dr. Pablo F. Lavín, quien conferenció con el señor Edmundo Estrada, Jefe del Negociado de Alzadas de la Secretaría de la Presidencia. El Dr. Lavín, que es Asesor de la Comisión de la Cámara de Representantes para la reforma del Código Penal manifestó a los repórters que el doctor Germán Wolter del Río, Presidente de la Comisión de Justicia y Códigos de la Cámara le había asegurado que tan pronto comenzara la nueva legislatura se reanudarían los trabajos encaminados a la reforma del Código Penal vigente, encontrando en el Dr. Rafael Guas Inclán, Presidente de aquel cuerpo legislador y consagrado penalista el más decidido apoyo y el mayor entusiasmo por dotar a Cuba de una legislación avanzada en el orden criminal.

CONGRESO DEL TRABAJO

Con el Secretario de la Presidencia conferenció ayer el líder obrero señor Arévalo, ultimando ciertos detalles relacionados con el Congreso Panamericano del Trabajo que se celebrará próximamente en la Habana. También el señor Arévalo cambió impresiones con el doctor Orestes Ferrara, sobre el mismo particular.

CONFERENCIA SANITARIA

El Secretario de Sanidad y el Capitán del Ejército, señor Dobal, celebraron una conferencia en los pasillos palatinos. El señor Fernández dió instrucciones al referido militar en relación con el cargo administrativo del Hospital Civil de Santiago de Cuba, para el que ha sido designado recientemente.

VISITANTES A PALACIO

Entre los distinguidos elementos que ayer acudieron a Palacio con el propósito de hacer diferentes gestiones y consultas; vimos a los Senadores Faustino Guerra, José Manuel Cortina; los representantes Urbino, Alegre, Palierne, el administrador de la Aduana de Santiago de Cuba, el doctor Max Henríquez Ureña exdirector de la Escuela Normal de Oriente y Presidente de la Asociación Hispano Cubana de cultura de Santiago doctor Rodríguez Barahona; Emilio Sampedro; Manolo Tome; Alfonso; doctor Guas Inclán, Presidente de la Cámara; Dr. Clemente Vázquez Bello, Presidente del Senado señor Martínez Iradi, Secretario del doctor Guas Inclán, y otros muchos políticos habaneros.

CON EL SECRETARIO DE JUSTICIA

En las oficinas de los bajos de Palacio trataron asuntos relacionados con sus altos cargos, el Fiscal del Tribunal Supremo, doctor Vivanco, y el Jefe de la Policía Judicial señor Fors, quienes visitaron al Ldo. Barraqué.

HACIA ORIENTE

El líder obrero señor Arévalo nos informó que próximamente embarcará hacia Santiago de Cuba, con el propósito de integrar la representación de las clases trabajadoras en las fiestas que allí se celebrarán, entre ellas la inauguración de la Alameda Michaelsen y el develamiento de los bustos del Presidente de la República, General Machado, y del Alcalde de Santiago de Cuba, señor Arnaz.

RATIFICACION

El Presidente Machado, a propuesta del Secretario de Hacienda, firmó ayer un decreto ratificando en sus puestos a todo el personal que presta sus servicios en el Departamento del Fondo Especial de Obras Públicas, anexo a dicha Secretaría.

DOS HOMENAJES

Los repórters de Palacio se aprestan para ofrecer un íntimo homenaje, consistente en un almuerzo el próximo sábado, a su compañero Luis de Juan Puñal, que acaba de editar su último interesante libro titulado "Anecdotario Criollo".

Después los periodistas palatinos testimoniarán su agradecimiento y compañerismo al conocido escritor M. Lozano Casado (Bravonel) con otro ágape fraternal, en homenaje al artículo "Junto al Presidente", que vió la luz ayer, y en el que el poeta y periodista defiende a los repórters de Palacio.

CONSEJO DE SECRETARIOS

A pesar de la información que nos entregara antier el Secretario de la Presidencia, ayer tuvo verificativo en Palacio el reglamentario Consejo de Secretarios.

Se nos dió la siguiente copia de todo lo tratado:

"El Secretario de Estado Interino, doctor Francisco María Fernández, dió cuenta al Consejo de que el Gobierno del Brasil reiteró la invitación hecha al Gobierno de Cuba, para que se haga representar en el Congreso Pan-Americano de Carreteras que se efectuará el día 16 de agosto del año actual. Se acordó en dicho Consejo que la Secretaría de Obras Públicas designe los expertos que sean convenientes a este fin.

"El Secretario de Instrucción Pública, General Alemán, informó al Consejo sobre la terminación del curso y exámenes en la Escuela Elemental de Comercio y de la repartición de premios en la misma, acto que se celebró en la Escuela de la Habana. Dió cuenta también de la labor rendida por la Comisión Oficial que fué a Atlanta, Georgia, representando a Cuba en la Convención de Educación celebrada allí. El doctor Rowe, de la Unión Panamericana, quedó tan satisfecho de los trabajos cubanos, que sugiere al Departamento correspondiente aquí, que se efectúe en la Habana en el año 1930, un Congreso Educacional. Esta sugerencia fué aceptada. El General Alemán dió cuenta asimismo de que el Presidente de la Academia de Lisboa anunció sus deseos de visitar a la Habana dentro de breve tiempo, acompañado de un grupo de intelectuales de aquel lugar, en viaje de estudios y experimentación. El Consejo acordó que se le atendiera debidamente y se les dieran las facilidades necesarias para el mejor desempeño de ese propósito. Informó también que se tiene entendido que todas las Universidades americanas concurrirán al próximo Congreso que se celebrará en la Habana, de Rectores de Universidades, habiendo contestado hasta la fecha 52 de ellas. Habló después el Secretario de Instrucción Pública, extensamente, sobre lo ocurrido con las protestas en el Instituto Provincial de Santiago de Cuba, informando al Consejo todos los detalles relativos a esta cuestión. El Consejo se dió por enterado.

"El Secretario de Hacienda dió cuenta al Consejo de la adjudicación hecha al mejor postor, del vapor "Martí", que fué sacado a subasta recientemente. El Consejo ratificó la adjudicación.

"A las doce del día terminó el Consejo, dirigiéndose los Secretarios al Salón de Recepciones, donde fué condecorado el doctor Orestes Ferrara".

CONDECORACION DEL DOCTOR FERRARA

A las doce del día, en el gran salón de recepciones de Palacio, ayer, tuvo lugar el solemne acto de condecorar por el Presidente Machado al Embajador de Cuba en los Estados Unidos, Dr. Orestes Ferrara, con las insignias de la Orden de Carlos Manuel de Céspedes.

En esa ceremonia encontrábanse presentes juntos al Jefe del Estado y al Dr. Ferrara, en calidad de invitados el Dr. Clemente Vázquez Bello, Presidente del Senado; doctor Guás Inclán, Presidente de la Cámara y su secretario el señor Martínez Iradi; Teniente Coronel Iglesias; el Gobernador de la Habana señor Antonio Ruiz; Dr. Angulo, Presidente de la Asociación de la Prensa de Cuba; Sr. César Rodríguez, Presidente de la Asociación de Repórters de la Habana; Coronel Carlos Machado Director de Heraldo de Cuba; Antonio González Mora; Administrador General de Heraldo de Cuba; José Hernández Guzmán, Administrador de La lucha; Dr. Ricardo Lancís, Director de El Mundo, el Conde del Rivero; Presidente de la Empresa del DIARIO DE LA MARINA; Agustín Lazo por Mercurio; Florencio Zoilo García, Director de El Siglo; el Presidente del Ayuntamiento Sr. Izquierdo; el Alcalde Municipal de la Habana Dr. Miguel Mariano Gómez; Dr. Tirso Mesa, Jefe de la Oficina Panamericana de la Cancillería; el Subsecretario de Estado Dr. Miguel Angel Campa; Jefe del Protocolo diplomático que llevaba el estuche en que se guardaban las insignias de la condecoración impuesta al Dr. Ferrara; el Director del Instituto de segunda enseñanza de la Habana Coronel Espinosa; Dres. Baldomero Grau; Wifredo H. Brito; el escritor y literato Max Henriquez Ureña; Coronel Charles Aguirre; Dr. Octavio Zubizarreta; Edmundo Estrada; Emilio Castro; Manuel Lozano Casado; el Introductor de Ministros Sr. Soler y Baró; los altos Jefes de la Secretaría de Estado; los concejales de nuestro ayuntamiento señores Emeterio Zorrilla; Ramón Crusellas; Avelino Horta; el Sr. Camilo Marín; el Subsecretario de Gobernación Dr. Rosado Aybar; el Subsecretario de Comunicaciones Don Clemente Zamora; los representantes Gustavo Parody; Manuel Tomé; Rodríguez Barahona; Sampedro; Dr. Santiago Rey; Juan Rodríguez Ramírez; Haedo; Dr. José Manuel Cortina; Presidente de la Comisión de Relaciones Exteriores del Senado; Dr. René Acevedo; Dr. Eusebio Hernández; Dr. Hernández Cartaya; señor Laguardia; Sr. Byoir Director del Havana Post; Armando Reyes; Enrique Severio Rodríguez; Antonio Mesa, Secretario de la Legación de Cuba en París; los ayudantes presidenciales Comandantes Firmat, Espinosa, Rodríguez de León y Capitán Llaneras; Arturo Sainz de la Peña, Jefe de la Sección de Estadísticas de la Secretaría de Estado, en comisión; Luis Felipe Camacho; Ramón Cabrera; José Emilio Obregón, Presidente del Clearing House; Dr. Gerardo Gutiérrez; J. Calleja; Dr. Vivanco, Fiscal del Tribunal Supremo; Enrique Guiral; Próspero Pichardo, Cónsul cubano en el Japón; Dr. Julio de la Torre; Enrique Torres; Enrique Varela; Dr. Enrique Gay Calbó; Armando Reyes, Cónsul de Cuba en New York; Manuel Méndez, Coronel Antonio Jiménez; Dr. Carlos Sterling; Rogelio Alfert; A. Díaz Marquetty; Teniente Obdulio Herrera; Angel Solano; Jefe del Negociado de comercio exterior; Servando Gutiérrez, Secretario particular del Dr. Campa; Manuel Villapol, alto empleado de Palacio; Subsecretario de Instrucción Pública Dr. Lucas Lamadrid; Dr. Nemesio del Busto, Subsecretario de Agricultura; señor Ramón A. Catalá, Director de El Fígaro; Ingeniero Eugenio Reyneri; y otras muchas personalidades, así como también los repórters de Palacio, señores, Aizcorbe; Marsans; Polo; Serrano; Lamas; Savon, Rosainz; y los representantes de periódicos extranjeros.

Colocados el Presidente Machado y el Dr. Ferrara en el centro del gran salón de recepciones, rodeados de los citados elementos que fueron invitados al acto, el Jefe del Estado pronunció el siguiente discurso, procediendo después a colocar la banda e insignias de la Orden de Carlos Manuel de Céspedes de oro y piedras preciosas, sobre los hombres y el pecho del Dr. Ferrara:

(Versión taquigráfica de los señores Herminio y Oscar Fuentes)

Doctor y Coronel Orestes Ferrara y Mariño.

Señores:

El Gobierno que hoy presido, ha creado esta Condecoración, cuyo nombre nos hace evocar al excelso Padre de la Patria, para premiar con ella a los hombres de nuestro país que se hayan distinguido. El Gobierno ha sido parco en conceder la Gran Cruz de "Carlos Manuel de Céspedes", porque ha preferido otorgar esta distinción solo a las personas que de alguna manera hayan prestado servicios de importancia a la Patria; pero no de importancia relativa, sino de gran importancia.

El Dr. Ferrara, mi queridísimo compañero del alma, vino a la manigua cubana para ayudarnos con fe, con entusiasmo y con toda su inteligencia a conquistar la libertad de nuestra Patria: que no venía a Cuba, quien no amaba la libertad lo suficientemente para exponer por ella su propia vida. No eran ciertamente chalets, granjerías, cosas bellas, las que en aquel entonces encontraban los que iban al campo de la Revolución para luchar por esa independencia que hoy constituye el mayor goce de nuestro espíritu. El Dr. Ferrara llegó en plena juventud, con todos sus entusiasmos, y nada lo arredró, ya en la vanguardia, ya pasando sacrificios a través de la Trocha, en busca de Occidente, donde la Revolución hacíase más riesgosa. El Dr. Ferrara no se limitó nunca a lo que buenamente se podía hacer en el campo de batalla; allí peleó, fué un magnífico, un excelente compañero, como sigue siéndolo ahora. Ya más tarde, pasados los días de la lucha libertaria, allá en las Villas, junto al General José Miguel Gómez, ocupó la Secretaría del Gobierno Civil. No se concretó solo al despacho diario de una mesa: él y el que tiene el gusto de colocar sobre su pecho esta Condecoración, empezamos a trabajar en aquella provincia, con el entusiasmo de jóvenes que éramos, y acometimos la organización de los obreros, haciéndoles su Reglamento, convenciéndolos de que ya no existía nada que no fuera Cuba independiente; porque para el Dr. Ferrara, —y no quiero decir que para mí también— para el Dr. Ferrara, Cuba no estaba intervenida, pues la intervención era un paso inmediato hacia la independencia y la soberanía. En la prensa, exponiéndose muchas veces, escribió artículos cálidos, no contra el humilde sino contra el poderoso; artículos que aún se recuerdan y por los cuales mereció más de una vez las censuras de los que ocupaban el Poder. El Dr. Ferrara amaba entonces, como ama hoy también, una soberanía y una independencia sin mengua ni cortapisas de ninguna clase.

Así las cosas, vino la reorganización de los Partidos; y allí el doctor Ferrara, a la cabeza de aquella juventud sublime de entonces, luchó por un programa; el programa del Partido Republicano; y estuvimos juntos, porque yo, entonces como hoy, no era más que un hombre de buena fe que ama a su Patria, que ama la democracia, que ama la libertad.

La historia de la vida del doctor Ferrara, señores, no puede narrarse en un momento, y por ello solo pretendo decir desde esta casa, desde este Palacio Presidencial, y con la representación de que estoy investido a todos los cubanos, que este galardón es bien merecido por el Dr. Ferrara; y tan merecido, que, conociendo yo su habitual modestia, decidí anunciarle mi propósito de concederle dicha Condecoración, por medio de un mensaje cablegráfico concebido en estas o parecidas palabras: "Ferrara: Yo se que tu has rechazado distintas condecoraciones; pero ésta que hoy te ofrezco tú no podrás rechazarla, porque te la otorga un compañero y amigo de todos los tiempos en nombre de la República cubana, y nada que sea en nombre de Cuba tú puedes rechazar".

¡Qué pocos son los cubanos que conocen la labor de este hombre! Unas veces, lo han creido el más radical de todos los cubanos, y en días de radicalismo, cuando yo llegaba al Dr. Ferrara, ya en su Bufete, ora en su casa, siempre lo encontré dispuesto a buscar la unión de todos los cubanos y a trabajar por la preparación de ellos; unión y preparación que hoy tenemos, porque ya estamos capacitados absolutamente para mantener en nuestras manos la soberanía que nos legaron aquellos próceres caídos en el campo de la Revolución por conquistar la independencia de Cuba.

Durante mi viaje a los Estados Unidos, cuando creían algunos cubanos que mi noble anhelo se convertiría en completo fracaso, yo entendía que era necesario buscar el mayor contacto, la mejor amistad con el pueblo que nos ayudó a hacer nuestra independencia y que se ha reservado cierta acción tutelar que él espontáneamente ha relegado, señores, porque comprende que la virtud, la capacidad, la inteligencia del pueblo cubano no necesitan de consejeros; que lo que solo necesita es de una Constitución, de una Libertad, para poder gozar de una Democracia tan amplia y bien entendida como la que hoy disfruta la gran nación norteamericana.

En ese viaje, de pueblo en pueblo, de casa en casa, siendo yo recibido por casi todas las instituciones económicas y políticas, el Dr. Ferrara me prestó una cooperación decidida, inteligente y entusiasta.

Y oid ahora lo que voy a declarar. El Dr. Ferrara, no sirviéndome precisamente de intérprete, pero teniendo mucho cuidado del que me interpretaba, porque él conoce perfectamente el idioma inglés, presenció la Conferencia solemne que yo celebré con el Sr. Presidente de los Estados Unidos. Y mientras aquí algunos cubanos —pocos, por cierto— creían que yo claudicaba yendo a los Estados Unidos de Norte América, el Dr. Ferrara me ensalzaba porque yo había dicho al Presidente Coolidge, que ya era tiempo de que la Enmienda Platt desapareciera de nuestra Constitución, pues los cubanos no necesitábamos de ese Apéndice, ya que habíamos demostrado nuestra capacidad y nuestra virtud en la civilización y la democracia; ya que éramos un pueblo noble, generoso, honrado y hasta sufrido, aunque digno siempre y siempre dispuesto a mantener por lo alto el lábaro de nuestras gloriosas tradiciones.

Este compañero del alma y de sacrificios, compañero de todos los tiempos, por el bien de la República no ha estado en ningún momento lejos de los problemas cubanos. Actuó en la manigua redentora; después, en época de la Intervención; y luego, en plena República, cuando a cada paso encontraba en la calle, en los parques, en las sociedades, a cubanos pesimistas que hablaban de ingerencias extrañas, el Dr. Ferrara levantaba la cabeza y decía estas palabras con su gallardía de siempre: "¿Intervención? ¡Nunca! ¡Nunca! Prefiramos al peor de los cubanos antes que al mejor de los extranjeros".

Pero advierto que me he extendido demasiado, y es que para hablar yo de mi viejo y antiguo compañero, compañero de lides políticas, compañero en la Revolución, compañero de sacrificios y compañero excelente en el hogar, que es lo más sagrado que existe para él y para mí; es que para hablar yo del Dr. Ferrara, todo el tiempo de un día no fuera suficiente, porque la historia del doctor Ferrara es interesantísima, y yo, que la conozco bien, aún sin ser orador, podría hablar por espacio de mucho tiempo sobre ella, en la seguridad de que no habría de cansar vuestra atención.

Dr. Ferrara: esta condecoración no sólo es un premio para vos; no es a vos solamente a quien va a honrar esta Condecoración: ella enaltece también a la República Cubana, y a su Gobierno, y a su Presidente, y asimismo al pueblo cubano que está conmigo.

Dr. Ferrara: los cubanos no hemos concluído nuestra obra todavía; algunos, pudiera ser que estén durmiendo en sus glorias; otros, quizás por equivocación, hablan de casa en casa, de sociedad en sociedad, de que no todo aquí anda bien; pero el Presidente de la República no dice lo mismo; el Presidente de la República declara que todo marcha bien, y es porque todos estamos unidos, cumpliendo un deber sagrado, que juramos, primero, en el campo de la Revolución que juramos, después, aquí, y que estamos dispuestos a seguir cumpliendo. ¿Y por qué lo cumplimos? Por una sola razón porque unos y otros los políticos de diversos partidos, los neutrales, todos, absolutamente todos nos hemos unido, no para salvar a Cuba, que está salvada, sino para que esta República, soñada por la mente augusta de Martí y defendida por el férreo brazo de Maceo, para que esta República sea siempre grande y digna; como ellos la soñaron; grande y digna como es actualmente, porque para ello cuenta con todos los cubanos, con todos, porque ni siquiera merece ser tomado en consideración el grupo exiguo de personas que no están o aparentan no estar de acuerdo con nosotros.

Y vos, doctor Ferrara, tampoco habéis concluído todavía, porque estáis aún en plenitud; y aunque hoy prestéis vuestros grandes servicios a la República, como Embajador en Washington, tal vez mañana, cuando ellos hagan falta en otras esferas, también sabréis ofrecerlos gustoso y desinteresado como los brindasteis en la manigua redentora, en bien de esta Patria que llora aún a los que cayeron por defenderla, y por la cual vos y yo hemos expuesto nuestras vidas en la Revolución y en la Paz.

El doctor Ferrara, al terminar su discurso el General Machado, adelantóse, emocionado, abrazándose ambos, entre los aplausos de la concurrencia. Después, el doctor Ferrara, reposadamente, pero con gran emoción, contestó con esta bella pieza oratoria:

Sr. Presidente y Gran Maestro de la Orden de Carlos Manuel de Céspedes:

Vuestras palabras hubieran enternecido al corazón más duro. De manera que, a quien os ha conocido, a quien os ha admirado, y no ahora que sois Presidente, sino siempre; a quien ha pasado tan gratos momentos y tantas horas difíciles al lado vuestro, las palabras tan tiernas y tan suaves han penetrado en el fondo de su corazón.

Es vuestra amistad, es vuestro afecto, es el producto de la recíproca consideración lo que ha dictado vuestro verbo esta tarde, no mis merecimientos. Mi vida ha sido de una espontaneidad tal, que el bien y el mal se han podido entrelazar. Yo hablo en lenguaje de la verdad, de la sinceridad.

Siempre y aun cuando se trate de mí mismo, procuro ser crítico exacto y avisado. Mi vida se ha agitado muchas veces, más que dirigida por la inteligencia, como algunos han supuesto, movida siempre por el corazón.

El día que yo pensé venir a Cuba, joven imberbe, yo no hice ningún sacrificio. Antes de venir a esta Patria amada, yo pensé ir a Grecia; y cuando los puertos de Grecia me fueron cerrados por un ultimátum que se dió a los revolucionarios, y los revolucionarios aceptaron, yo recuerdo todavía cómo mi alma me dictó un discurso en el cual yo decía: "Grecia representa el pasado, vamos a Cuba, que representa el porvenir". (Grandes aplausos)

Llegué a Cuba. A los diecinueve años no se tiene la capacidad para apreciar las cosas malas, ni tampoco las cosas buenas. Fué un acto espontáneo del alma, una necesaria explosión de mi corazón. Cómo yo recuerdo, cómo pasan delante de mis ojos todas aquellas cosas de los días de aquel entonces. Y llegué a Cuba, y desde el momento de mi llegada, y después de haber visitado las tierras cubanas, yo no sentí más que en cubano, yo no he de sentir más que en cubano, yo no he querido ser más que cubano... (Grandes aplausos).

Después. Servir a la Patria es un deber y yo la he servido cumpliendo ese deber. Si, el recuerdo de aquellos días en Santa Clara, imborrables, me está vivo todavía como lo está ante vuestros ojos, como ante los ojos de aquellos que fueron compañeros en aquellas lides y en aquellas horas. ¡Con qué buena fe y con qué entusiasmo salimos de la guerra! Jóvenes que aquí estáis; jamás habrá en el corazón humano más pureza de la que llevamos nosotros al salir de la manigua redentora. (Aplausos).

Cómo amamos a la Patria; cómo la quisimos. La vida nuestra era poca cosa frente a la magnífica señora que queríamos servir. Sí. Trabajamos en Santa Clara, y allí yo vi, —Sr. Presidente, yo nunca adulo y muchas veces soy un poco molesto para refrenarme a mí mismo en mis propios sentimientos—, allí yo comprendí, joven aun, qué cosa existía en el alma de Gerardo Machado y cuál sería su formidable porvenir. Y no es que lo diga ahora, en este acto, no; desde aquel entonces yo he venido diciendo y a todas horas yo he afirmado, que el Partido Liberal tenía en el general Machado al Jefe de la Vanguardia.

Organizamos aquella Provincia; procuramos darle todo lo que podíamos; aquél grupo se dividió y subdividió; entramos en las lides provinciales y nacionales, y como muy bien ha dicho el general Machado, los veteranos organizamos el Partido Republicano y a los obreros, y nos expusimos a todas las críticas en aquellos días difíciles; pero no podríamos permitir, como muy bien ha recordado él, que al obrero cubano se le dieran treinta centavos al día, no por vivir, sino para morir, cuando ellos acababan de tener una Patria y por primera vez. (Grandes aplausos).

Yo estoy sirviendo al Gobierno de la República, a la República, y en mi cargo de Embajador, también, aunque él no quiera al General Machado personalmente. Yo lo represento personalmente en la tradición que el puesto supone, y estoy muy honrado representándolo. Y en aquel país lo mismo que aquí, tiene el mayor respeto, porque aquel país es una democracia de ciento cincuenta años bien organizada. La opinión pública tiene la clarividencia de los hechos, no es amorfa; es lógica, crítica, bien dirigida, y ellos comprenden lo que aquí se está haciendo, aunque allí no llegue más que el eco vago de los hechos realizados.

Vos sois, Señor Presidente, el representante, no tanto de lo que se ha hecho en el campo material, sino en un campo de regeneración moral. Yo estoy en un todo de acuerdo con esta regeneración moral; yo estoy en un todo de acuerdo con vuestra labor política y, si alguna vez yo acudo a vuestro lado para decirle lo que yo pienso, no es para destruir ni una sola parte de lo existente, sino para daros aliento en lo que yo pueda, para hablarle todavía más de glorias y grandezas.

La Orden "Carlos Manuel de Céspedes", es la Orden de un libertador cubano, el primer libertador de Cuba en el tiempo y el que mayor ha sabido simbolizar la obra redentora de Cuba. Desprendimiento y sacrificios, estas fueron las dos grandes bases de la independencia cubana. Desprendimiento, lo tuvo cuando libertó a sus esclavos, y sacrificio completo lo tuvo también en San Lorenzo. Y por este arcano que hay en los acontecimientos, los dos grandes libertadores de Cuba, Céspedes y Martí, fueron desprendidos y fueron víctimas. Sea para nosotros una enseñanza la vida de ellos y una gloria esta Institución que se ha creado en Cuba con el nombre augusto de Céspedes; sea para nosotros un aliento. Y yo os digo, Presidente de la República; amigo del alma, amigo de ayer y de hoy y sin que haya duda alguna amigo de mañana; yo os digo que ningún honor más grande recibido, ningún honor más grande recibiré y en ningún momento ni nunca ha estado o estará más afectado mi ánimo que lo que está en este acto. (Grandes aplausos).

Nuevos abrazos se sucedieron entre el Presidente Machado y el Dr. Ferrara, cuando este concluyó su bella oración, que le valió justicieros aplausos. El doctor Carlos Miguel de Céspedes, también adelantóse y abrazó efusivamente al doctor Ferrara, felicitándolo.

Finalmente, todos los presentes estrecharon la mano del doctor Ferrara, felicitándolo por su bello discurso y por el alto honor de que acababa de ser objeto.

Los periodistas también ofrecieron su felicitación al distinguido diplomático cubano, habiéndole este declarado lo siguiente:

"El agradecimiento que tengo para Cuba, es algo extraordinario. Ahora, los lazos nuevos que crean y engrandecen en este género, y, las nuevas obligaciones morales contraídas con esta bella República y con el Gobernante que la rige, me hacen ser más deudor de sacrificios. Los servicios que se prestan a la Patria, son deberes indudables que se cumplen".

EL ALMUERZO EN PALACIO

Cerca de la una de la tarde, tuvo lugar en Palacio, el almuerzo ofrecido por el Presidente de la República, al doctor Orestes Ferrara.

He aquí las personalidades y damas distinguidas, que concurrieron a dicho acto:

General Gerardo Machado; Dr. Orestes Ferrara; señora del Presidente de la República, Elvira Machado de Machado; señora de Ferrara, María Sánchez de Ferrara; señora Nena Machado de Grau; señora Sánchez de Latorre, Dr. Clemente V. Bello; Presidente del Senado; doctor Rafael Guas Inclán, Presidente de la Cámara; los señores Secretarios de la Presidencia; de Estado y Sanidad; de Obras Públicas; de Instrucción Pública; de Gobernación; de Agricultura; de Comunicaciones; de Guerra y Marina; Coronel Carlos Machado; Gobernador de la Habana; señor Ruiz; Jefe de la Marina Nacional Coronel Fernández Quevedo; Jefe del Ejército Brigadier Lores; Jefe de la Policía Judicial señor Fors; Alcalde de la Habana doctor Miguel Mariano Gómez; doctor Baldomero Grau; doctor Miguel Angel de la Campa; doctor Julio de la Torre; Coronel Charles Aguirre, Sr. José Emilio Obregón; doctor Tobaldo Rosell; los cinco ayudantes del señor Presidente, Comandantes Gali Menéndez; Rodríguez de León; Firmat; Espinosa y Capitán Llaneras; Teniente Obdulio Herrera Jefe de la Policía de Palacio, Teniente García del Salto; Tenientes Montoro y Cadenas.

El doctor Rafael Montoro, que fué invitado a la recepción y al almuerzo, se excusó, por tener enfermo a un familiar.

Cerca de las tres de la tarde, terminó el almuerzo.

El General Machado y el doctor Ferrara, después del almuerzo, cambiaron impresiones en relación con las gestiones del citado dipomático cubano, en los Estados Unidos, en favor de nuestro problema azucarero.

Aclaración

En el escrito publicado en este DIARIO, con fecha 17, por el señor Evaristo Fernández, contra el señor W. E. Todgham, cometimos un error de imprenta al decir: "no podrá considerarse como ILEGAL", en lugar de haber escrito: "no podrá considerarse LEGAL la protesta formulada por dicho señor.

EN PARIS LOS AVIADORES DEL AVION PATHFINDER

PARIS, julio 17. (AP) Hoy llegaron a esta capital los aviadores Yancey y Williams, tripulantes del monoplano trasatlántico Pathfinder. Ya les esperaban los aviadores franceses Assolant, Lefevre y Loti, quienes les precedieron en el Pájaro Amarillo, y de los que son grandes amigos.

Yancey y Williams han suspendido su proyectada visita a Londres, y saldrán de Francia hacia los Estados Unidos el viernes, en el Republic.

ESTADO DEL TIEMPO

NOTA DEL MEDIODIA DEL MIERCOLES

Ha bajado notablemente el barómetro en todas las zonas de observación desde México a las Islas de Barlovento, pero se encuentra todavía sobre la normal con buen tiempo general en el Golfo de México, Atilias, Mar Caribe y Atlántico directamente al Sur de las Bermudas.

Pronóstico para el jueves: Buen tiempo. Vientos flojos variables. Cielos despejados. Pocas turbonadas.

Observatorio Nacional.

NUEVA YORK-BUENOS AIRES EN SEIS DIAS

Es una realidad ya la nueva línea aérea de pasajeros

TRANSPORTE DE CORREO

Escalas en Tampa, Habana, Cienfuegos, Manzanillo, etc.

BUENOS AIRES, julio 17. (AP).— El proyectado servicio aéreo Nueva York-Buenos Aires, en seis días, es ya una realidad, dijo hoy el coronel Ralph O'Neill, quien llegó a esta capital el sábado en el primer aeroplano de pasajeros, el "Washington" que recorre la nueva ruta. Mr. O'Neill manifestó también que el servicio regular comenzará antes del primero de enero próximo.

La compañía que mantendrá la línea acaba de hacer los contratos para el transporte de correo con los Gobiernos argentinos y uruguayo, y negocia con el brasileño, los Gobernadores de las Guayanas y las autoridades postales de los Estados Unidos, con la misma finalidad.

Los planes de la nueva ruta, a lo largo de la costa oriental sur-americana, comprenden vuelos diarios de mil millas cada uno. Mr. O'Neill dice que ya se está preparando los hangares y talleres en los puntos regulares de escala, y que se construyen aeroplanos con capacidad para veinte pasajeros y dos toneladas de correo. Esos poderosos aparatos serán los que presten el servicio.

La jornada será hecha en una semana, haciendo escala los aeroplanos en Tampa, Habana, Cienfuegos, Manzanillo, Port-Au-Prince, San Juan de Puerto Rico Guadalupe y Martinica, así como varios lugares de la costa nor-oriental de Sur América y en los puertos principales de Brasil y Argentina.

La nueva línea tendrá más adelante una prolongación en la de Buenos Aires-Santiago de Chile, con aparatos movidos por motores de 1350 caballos de fuerza y capacidad para 3.800 libras. La compañía francesa Latecoere tiene un contrato para prestar el servicio, en el que emplea aeroplanos pequeños, con capacidad para cuatrocientas libras solamente.

Si los norteamericanos establecen esta nueva ruta, se podrá ir de Buenos Aires a Santiago de Chile, a través de los Andes, en doce horas. El tiempo del viaje es hoy de dos días largos.

FEDERICO FABRE, PAGADOR DE O. P.

Le fué ofrecida ayer una comida con ocasión de su santo

En la mayor intimidad y casi sin concierto previo se celebró ayer una cena íntima con que un grupo de viejos amigos del actual Pagador Central de Obras Públicas, señor Federico Fabré, le festejó con ocasión de ser anoche la víspera de su santo.

El celoso funcionario tan activo, tan inteligente, sobre el que peso un trabajo inmenso, cabiéndole el honor de darle cima día a día, sin una hora de atraso, con balances siempre brillantes y perfectos, recibió con las congratulaciones de sus viejos camaradas las congratulaciones muy sinceras de los que conocen a fondo su admirable labor e impecable ejecutoria.

El carácter privado del banquete nos mueve a silenciar los nombres de los comensales, pero registramos el acto que fué brillante y que prueba con qué sincero afecto es querido de todos el actual Pagador Central de Obras Públicas.

Alamac
HOTEL
Broadway and 71st. Street.
NEW YORK
Conocido y recomendado por las principales familias que visitan esta Metrópoli. Ambiente refinado, atención individual, sirvientes de habla española, cocina ESPAÑOLA y AMERICANA.
Apertura sensacional del CONGO ROOF Piso 2o.
Comida, cena, baile, gran orquesta todas las noches.
Table de Hote y a la Carta
Habitaciones amplias y claras $3.50, para dos personas $6.00, por semanas $35.00. Baño y ducha privado.
Apartamentos de sala y cuarto $8.00, por semanas $52.00.
TODOS CON BAÑO Y DUCHA PRIVADO.
Apartamentos de tres y cuatro habitaciones con su sala y dos baños, a precios de verano.
Busque a nuestro representante en la estación o en el muelle. Oficinas y Salón de Lectura del "DIARIO DE LA MARINA"
Oficinas del OPEN ROAD, Agentes de Vapores.
Para reserva de habitaciones, precios, detalles y panfletos ilustrados, diríjanse al señor
Antonio Agüero
Gerente Hispano.
HOTEL ALAMAC
Cable: ALAMACOTEL
Broadway y 71st. Street.
NEW YORK.

Dr. Felipe Rivero y Alonso
ABOGADO Y NOTARIO
Chacón 25. - Teléfonos: M-1472 y A-8142
Letrado Consultor y Notario de la "Asociación de Detallistas de la Habana". Notario de los Centros "Asturiano", "Balear" y "Cafés".
Estudio de los Doctores:
Manuel Fco. de Cinca. Ricardo Elizalde e Hidalgo-Gato.
Angel Radillo Gancedo. Rafael de Zendegui y Carbonell
Procuradores:
Urbano E. Gómez Cádiz y Manuel Martínez Cádiz

M.E.C.D. 2016

DIARIO DE LA MARINA

FUNDADO EN 1832

DIRIGIDO HASTA 1919 POR DON NICOLAS RIVERO Y MUNIZ

Editado por la Compañía DIARIO DE LA MARINA (S. A.), cuyo programa consiste "en la defensa de los intereses generales y permanentes de la Nación cubana, de los especiales de la colonia española establecida en la misma y de la unión y armonía entre los diversos elementos que conviven en el país".—Art. 1o. de los Estatutos.

OFICINAS: Nueva York .... Broadway at 71 St
Habana .... Prado 103

PRECIOS DE SUSCRIPCION:

HABANA		PROVINCIAS		EXTRANJERO	
1 mes	$ 1.60	1 mes	$ 1.70	1 año	$ 21.00
3 idem	" 4.80	3 idem	" 5.00	6 meses	" 11.00
6 idem	" 9.00	6 idem	" 9.50	3 meses	" 6.00
1 año	" 18.00	1 año	"19.00		

Esta suscripción sólo da derecho al número de los domingos.

SUSCRIPCION DOMINICAL:

Sólo para el extranjero

(Países comprendidos en la Unión Postal).

meses .... $ 4.20
1 año .... " 8.40

(Países no comprendidos en la Unión Postal).

6 meses .... $ 5.00
1 año .... " 10.00

TELEFONOS:

Anuncios clasificados y de suscriptores	A-1014 A-3333	Imprenta	M-9665
Quejas de suscriptores	M-8404	Deportes	A-4732
Redacción	A-0301		
Anuncios Administración	A-5334	Departamento de Radio	M-7714

EXPANSION COMERCIAL

EL señor Enrique López, funcionario consular cubano que en comisión de la Secretaría de Estado acaba de realizar un viaje de propaganda comercial al través de las Antillas mayores, ha hecho muy interesantes declaraciones acerca de las posibilidades que los países por él visitados ofrecen a la expansión de nuestro comercio. Con respecto a Haití, el señor López expresa que, aun sin encontrar un campo absolutamente abonado en ese sentido, halló probabilidades y buen deseo. Allí gustó mucho el calzado cubano, particularmente el de señoras, la sidra de piña, los corsets y fajas, los dulces en conserva y los perfumes. La dificultad para el establecimiento de un comercio estable—dice el comisionado—estriba únicamente en una comunicación constante entre la Habana y Port au Prince.

Actualmente—sigue diciendo el señor López—una mercancía enviada desde la Habana a Port au Prince parte de aquí a Francia para retornar desde allí a la Martinica y desde este lugar a Haití, viaje que dura alrededor de dos meses largos. Los barcos de la Empresa Naviera de Cuba que hacen el recorrido de las Antillas, sólo tocan en puertos haitianos cuando razones de pasaje o carga ameritan la escala. El monto de las transacciones comerciales entre Haití y Cuba, en la actualidad insignificante, pudiera fácilmente elevarse alrededor de cien mil pesos. Para ello sería preciso, además de un convenio comercial que asegurase a nuestros productos ventajas similares a las que obtienen los de otros países, conseguir que, mediante una subvención, los vapores de la Empresa Naviera establecieran escalas regulares en los puertos haitianos.

Recientemente, la Asociación Nacional de Industriales hubo de dirigirse a la casa consignataria de los vapores de la Flota Blanca en nuestro puerto, exponiéndole los perjuicios que a los fabricantes cubanos de sombreros irrogaba la tarifa de fletes de esa empresa. Nuestros sombreros de paja comienzan a encontrar regular demanda en los mercados de Colombia, Panamá, Santo Domingo y Jamaica. Por lo que respecta a los dos primeros países, cuyo tráfico con el nuestro se realiza por conducto de los vapores de la Flota Blanca, la Asociación de Industriales subrayaba la anomalía de que los fletes desde la Habana a puertos colombianos y panameños eran más elevados que de Nueva York o Nueva Orleans a esos mismos puertos.

Hace pocos días que el señor Julio Holguín, prominente hombre de negocios de Colombia, hablando con un redactor del DIARIO sobre el objeto de su viaje a Cuba, le expresó que obedecía al propósito de comprar azúcar con destino a su país. Del éxito de este ensayo —agregó—dependen otras muchas compras en cantidades respetables. Como aquí no se trata de abrir paso a industrias nuevas sino de la expansión de nuestra tradicional gran industria hacia un país que ofrece vastas posibilidades, conviene destacar el caso. Discurriendo sobre las vinculaciones afectivas que abonan la intensificación de las vinculaciones comerciales entre Colombia y Cuba, el señor Holguín se expresó así: "Uno de los obstáculos esenciales para este intercambio es la falta de fletes directos entre los dos países, falta que afecta en forma tal sus relaciones comerciales que se da el caso, verdaderamente desconcertante para el que no conozca el proceso de ciertos negocios, de que resulta más barato comprar azúcar en Nueva York, de inferior calidad al de Cuba por ser azúcar de remolacha, y de un costo inicial mayor, que conseguirla aquí y embarcarla directamente para Colombia".

Nuestra expansión comercial hacia los países que baña el Caribe, más que posibilidades ofrece amplísimas y promisorias probabilidades. Aun desde antes de iniciarse la labor de propaganda plausiblemente emprendida por la Secretaría de Estado, se registra el hecho de que países de condiciones climatológicas idénticas a las nuestras y por lo mismo de producciones similares a las de Cuba, importan azúcar, tabaco, alcohol y licores destilados cubanos. Ahora, con el desarrollo que van alcanzando nuestras actividades industriales, se ensanchan las perspectivas de dar mayor incremento a nuestras exportaciones hacia esos países tanto más cuanto de ellos consumimos muchos productos en regulares cantidades, lo que nos permite dar al intercambio el carácter de recíproco beneficio.

El escollo con que tropieza la expansión de nuestro comercio no es, en este caso, el del valladar que al desarrollo de estas actividades suelen oponer las tarifas arancelarias, sino el de la falta de un buen sistema de comunicaciones. Las citas precedentes no dejan lugar a dudas sobre los perjuicios que nos causa el aislamiento en que vivimos con respecto a los países del Caribe. Cuba, país insular maravillosamente situado como centinela entre las dos grandes porciones del continente americano, deja de aprovechar las ventajas que le ofrece su privilegiada situación geográfica, sencillamente porque para su expansión comercial carece del resorte propulsor de una eficiente marina mercante.

Cabarets y MONUMENTOS

(Por LUIGI BARZINI)

EL Presidente Hoovel calcula que los turistas americanos gastarán en Europa este verano, por lo menos 700,000,000 de pesos esto es, 100,000,000 de pesos más de lo que gastaron el año pasado. Estas son cifras muy grandes.

Muchos son los síntomas que nos indican la proximidad del verano. Como las golondrinas anuncian la venida de la Primavera, así los viajes a través del Atlántico anuncian la llegada del verano.

No pasará mucho tiempo sin que tengamos otros medios de viajar, sobre todo con la expectativa que hay de viajar por el aire con que se está distinguiendo esta era de la velocidad y del movimiento. El turismo, sin embargo, sólo tiene valor económico cuando se hace en masa. En el momento actual, el turismo que toma los caminos ordinarios, que atesta los vapores, e invade a Europa, es sobre todo el más importante. El movimiento anual de emigraciones americanas está en su apogeo. Los vapores salen llenos de peregrinos que van a gozar del verano en Europa. Todos los países del viejo continente siguen este movimiento con mucho entusiasmo, pues representa uno de los factores más importantes para el equilibrio internacional de la industria. Los que han hecho un estudio de este fenómeno se han encontrado con este interesante problema. ¿Por qué va los americanos al extranjero?

Se nota que el período de primavera del turismo americano en Europa tiende a reducirse. Parece que mientras las masas aumentan no sólo disminuye la cultura de los viajeros, sino también su capacidad para gastar. Es una idea fantástica creer que todos los americanos son millonarios. Esta idea se implantó en otros tiempos cuando sólo los hijos de la aristocracia eran los que viajaban. En cuanto a los europeos, viajan poco, con la excepción de los inglesee. El nombre "Inglés" se usaba en Italia una vez para designar cualquier cosa que fuera extranjera.

Los países del viejo continente que dependen en mucho de los gastos de los turistas están estudiando el desarrollo de los medios más adecuados para atraer las masas trans oceánicas que están entrando con nuevas fuerzas en el juego del turismo internacional. Se teme la competencia de nuevas atracciones para los turistas en otros continentes.

El nacionalismo turista de los Estados Unidos ya ha creado un movimiento hacia Florida y California, que poseen comodidades de primera clase en cuestión de hoteles y de deportes. Además tienen paisajes naturales encantadores. Muchos temen la lucha entre los cabarets y los monumentos, entre la naturaleza y el arte, entre las cosas modernas y la historia, todo lo cual puede perjudicar a Europa. El nuevo tipo de extranjero hoy quiere verlo todo en corto tiempo y con poco dinero. El turismo no es ya el peregrinar del viejo mundo sino la búsqueda de sensaciones nuevas y de diversiones.

En estas reflexiones hay elementos de realidad, pero hay también errores de impresión y de generalizaciones. La masa de viajeros que sólo se mueve en busca de nuevos placeres está aumentando y los que obedecen a impulsos de cultura también van en aumento.

Siendo un caso de movimiento de grandes masas no se puede decir que sean atracciones exclusivas para los turistas todos los cabarets o todos los monumentos. La verdad es que esa enorme ida y vuelta de americanos está produciendo una variedad de corrientes que se separan en el extranjero siguiendo diferentes inclinaciones y objetivos.

Los que ven una ventaja absoluta de los cabarets sobre los monumentos no se dan cuenta de las grandes fuerzas intelectuales que se están desarrollando en la civilización americana las cuales a los privilegiados de la riqueza están uniendo siempre las Maravillas de la Naturaleza.

Nueva York, Junio de1929

Copyright 1929 By Pallas Features Syndicate.

A TRAVES DE LA VIDA

Por HECTOR DE SAAVEDRA

CONVENCIONALISMOS

París.

DESDE el marqués de Foudras, que escribió unos magníficos versos para decir: «la palabra es de plata, pero el silencio es oro», hasta «la promesa de matrimonio» que da el que va persiguiendo su objeto, parece ser que aquella expresión que tanto obligaba a los caballeros de otra época romántica ha caído en un descrédito lamentable, al extremo que la dama tiene que perseguir ante los tribunales americanos al galán que no le cumple la palabra que la dió, y la Ley que en este punto es severa, en los Estados Unidos, condena con pruebas o sin ellas el «breach of promise» o incumplimiento de la promesa de matrimonio.

Nosotros, los hispano-americanos hemos olvidado la noble tradición que nos legaran nuestros abuelos. Aquel gesto del Cid Campeador, entregando a los prestamistas hebreos un cofre cerrado en cuyo interior estaba, como única garantía de un préstamo de doscientos mil ducados, su palabra de caballero, ¡la palabra de Don Rodrigo Díaz de Vivar! no tiene valor alguno para esta generación. Como no vaya ante un notario el que dá el dinero está perdido. Sucede, a veces, que con documentos y todo la obligación no se cumple. No hay de quien fiarse.

Es una psicología muy curiosa este estado moral en quienes heredaron tales principios y están constantemente alardeando de ellos. Es muy cierto que hay un sapientísimo refrán que dice: «Dime de lo que blasonas y te diré de lo que careces», pero en el caso que «la palabra» como supremo compromiso se dá con más facilidad que los buenos días y en ocasiones en forma más solemne que el juramento. ¡Para algo hemos nacido caballeros! . . .

A mi me han dado muchas palabras, que, naturalmente, no me han cumplido. Al principio me asombraba y sorprendía por que cuando salí del Colegio tenía atiborrada la cabeza con la Historia de España, pero luego me he ido acostumbrando. Claro está que nunca he creído que iban a devolverme las insignificantes cantidades de dinero que he prestado bajo palabra que me serían devueltas en plazos determinados. Pero eso es natural, porque como dijo de la mujer que cae el gran poeta, de la «Leyenda de los Siglos»: «quien sabe bajo qué peso su pobre alma sucumbe». Más sucede que a pesar de toda la experiencia de la vida, de toda la filosofía que se aprende, y del ambiente pervertido que se respira, ocurre, repito, que uno se confía en un amigo porque es necesario para el espíritu humano tener fe en alguna cosa; y resulta que aquella persona que usted estima, le dá su palabra y luego tranquilamente no se la cumple. Es bien triste porque perder la confianza es una de las mayores decepciones de la vida.

Me dirá un jurista que no hay más que ir al hombre y decirle:

—Usted me dió su palabra y me salió mala.

—¡Pues le daré otra!— responderá el individuo, cambiándosela como un objeto de comercio, lo cual no impedirá que esté tan averiada como la primera.

Es una cosa muy original y curiosa que marcha, por ese camino, a un perfeccionamiento que nunca tuvo. Aquella «palabra de honor» que no cedía ante la muerte, era una utopía. Los latinos, que fueron sabios escribieron como máxima: «verba volant», pensando que se la llevaba el viento; y no sé quién, más sabio todavía, dejó sentado que Dios creó la palabra para ocultar el pensamiento.

EL GRAN PROBLEMA DE LA AGRICULTURA

Mirando a Cuba. Por MARIANO PAGET*

ESTE notable artículo d; a conocer el informe de dos ilustres escritores rusos, señores Chakhsnowsky y Tchayanow sobre la situación actual social y agrícola de Rusia y otro informe del señor M. Ray sobre los grandes adelantos agrícolas, industriales y comerciales de Java nuestra formidable competidora.

Ambos informes interesan mucho a Cuba y requieren estudio y meditación por nuestros gobernantes, para resolver nuestras periódicas crisis que datan desde 1857, 66, 84, 93, 1913, 21 y la actual, todas por cultivar y producir un solo producto.

Referente a Rusia es admirable, portentoso, casi milagroso la transformación del campesino ruso de un sér desdeñado, oprimido, ignorante, casi fanático, que lograse en tan pocos años alcanzar tantas cultura para poder asimilar los modernos y científicos métodos de cultivo y sobre todo en la parte social y comercial al igual que en los Estados Unidos y haber constituído en tan pocos años la enorme y sorprendente cantidad de veinte millones de empresas agrícolas, una nación que debe tener sobre 180 millones de habitantes.

Grandioso esfuerzo que debe servir de estímulo a nuestro pueblo y a nuestros gobernantes para tratar de imitarlos y lograr lo antes posible estos notables progresos; para cuyo efecto el Gobierno podía mandar dos investigadores independientes uno del otro; uno de ideas radicales y otro de ideas moderadas o conservadoras que informarían según sus puntos de vista, y el Gobierno tomaría como informe real y positivo el término medio.

El informe del señor M. Ray sobre Java relatando sus grandes adelantos agrícolas, industriales y comerciales mas superiores que los de los Estados Unidos y Alemania resultan más interesantes para Cuba por que esta colonia holandesa por sus tierras, temperatura y productos son similares a los nuestros.

El señor M. Ray se asombra del progreso agrícola, industrial y comercial de Pava y alaba sus adelantos en todos sus sectores; enumera la red de carreteras, caminos ferrocarriles, y sobre todo sus "Sindicatos" con sus Estaciones de ensayos en las cuales hombres eminentes de todas partes del mundo trabajan en sus Laboratorios modelos tratando de mejorar y obtener los mejores productos.

Gran satisfacción siente el que suscribe al leer este artículo del doctor señor Fernando de los Ríos, con los informes de los dos escritores rusos y el del señor Ray sobre el mejoramiento y adelantos agrícolas en aquellos países supuesto están de acuerdo con mis escritos dirigidos al Señor Secretario de Agricultura en meses ppdos.

En esos escritos, convencido de la ignorancia de nuestros campesinos sobre agricultura y los métodos rutinarios seguidos por la clase mas superior, abogaba porque desde su niñez se empezase a difundir a los niños en las Escuelas primarias las prácticas y teorías agrícolas; para cuyo efecto decía: "que de las obras escritas sobre agricultura por los señores. Alvaro Reinoso, Francisco Javier Balmaseda, Juan Bta Jiménez J. Crawley y los Boletines de la Estación Agronómica de Santiago de las Vegas se editara una obra de agricultura, la más moderna y que estuviera al alcance de los niños y mas extensa para los mayores, y que estas obras fueran lectura obligatoria de "Memoria en las Escuelas primarias y superiores y de este modo ir formando el corazón de los futuros agricultores, haciéndoles ver lo honroso, saludable y provechoso de trabajar la tierra con los modernos implementos agrícolas y los científicos métodos de cultivo, tratando a la vez de desvirtuar la creencia errónea del desprestigio en que se tiene hasta hoy al que trabaja la tierra".

Con los actuales campesinos se formarían Juntas Municipales de Agricultura. Con Delegados de estas se formarían las Provinciales y por el Honorable Señor Presidente de la República la Nacional, para la cual eligirá las personas más competentes y que tengan mucho amor a la agricultura.

Estas Juntas bien organizadas y mejor dirigidas serán la base fundamental de nuestra transformación forestal, agrícola e industrial.

Las Municipales formarán Secciones Cooperativas, en las cuales se agruparán los cosecheros de caña, tabaco, café, algodón, frutas de todas clases, frutos menores, ganaderos, avicultores, etc., y en sus Juntas tratarán y resolverán todos los asuntos que les interesen y solicitarán del Gobierno los auxilios que crean necesarios.

El Gobierno ampliará las Granjas Escuelas provinciales en terreno y edificios para admitir alumnos sin limitación; un Laboratorio modelo con todos los útiles necesarios para investigaciones científicas de todas clases: tractores y demás implementos para la enseñanza mecánica y científica.

Estas Granjas seleccionarán semillas que facilitarán gratuitamente a los campesinos; tendrán viveros para árboles frutales de los más útiles y también maderables con especialidad los de cedro árbol casi agotado y muy útil y necesario para utilizarlo en los envases para el tabaco torcido.

Si Rusia y Java han alcanzado en un tiempo relativamente corto esos grandes progresos que cuentan los escritores rusos e nsus obras y el informe del señor M. Ray que nos dice e nsu admirable artículo el Doctor Señor Fernando de los Ríos: por qué razón Cuba no va ha poder hacer otro tanto o más?

Cuba tiene hoy un buen Gobierno con un Presidente tan nacionalista, que predica dando el ejemplo como lo vá demostrando con la fundación de la ciudad industrial Gerardo Machado, donde estuvo el rústico caserío de Rancho Boyeros y los múltiples cultivos en sus fincas Nenita y Doña Juana nos darán la razón.

Cuba tiene una situación ventajosísima en el centro de las dos Américas, llave del Golfo de Méjico en el camino del canal de Panamá y del futuro de Nicaragua a pocas horas de un gran mercado consumidor de todo lo que pueda producir, mercado que tiene más de 120 millones de habitantes y actualmente la nación más rica del mundo, los Estados Unidos de Norte América.

Cuba con su configuración larga y estrecha, buenos puertos, delicioso clima y fértile sterrenos, al transformar su agricultura e industrias puede atraer la gran población trabajadora que viene de la vieja Europa y no permiten entrar en los Estados Unidos, multiplicaría su población con estos emigrantes jóvenes blancos, instruídos y con deseos de trabajar y hacer fortuna con beneficio de la nación que puede y debe ser la más rica del mundo.

Tiene un Ferrocarril a todo su largo con ramales auxiliares a los puertos con emboque para Ferris en la Habana y pronto en Nuevitas y Antilla ventaja muy grande para la exportación de sus productos a todas las ciudades interiores de los Estados Unidos sin hacer traslados.

Para el próximo año 1930 se terminará la Carretera Central que unirá a Pinar del Río con Santiago de Cuba y terminada ésta se construirán las auxiliares a la misma a los puertos y estaciones de ferrocarriles para más facilidad del tráfico comercial.

Tiene una Compañía de Electricidad que ofrece energía eléctrica barata desde Santiago de Cuba a Pinar del Río, con ramales auxiliares; Compañía que está llamada a ser la salvación de nuestros campos cooperando con el Gobierno para llevar a la práctica el Plan de Regadío en las seis provincias al terminarse la Carretera Central o quizás antes supuesto que este Plan de Regadío estará a cargo del Dinámico Secretario de Obras Públicas que al darse cuenta de la gran necesidad e importancia de esta gran obra para la nación prescindirá o aplazará otras menos necesarias y ejecutará ésta con la rapidez que lleva la Carretera Central y otras importantes.

Por todos conceptos Cuba tiene mas veneros de riqueza que Java y más posibilidades para obtener nuevos mercados para todos los artículos que produzca utilizando para obtenerlos el Plan Hoover proyecto del Doctor Luis Machado que se complementa con la Ley de Alcoholes del Doctor Señor Clemente Vázquez Bello y la más importante aún del Doctor Cuéllar del Río, aun más ampliada abarcando todos los productos de Cuba que vayan a manufacturarse al Extranjero.

Con estas Leyes aprobadas sobrarán recursos suficientes para llevar a vías de hecho nuestra transformación forestal, agrícola e industrial y llegar a ser gran exportadora.

Cuba puede producir azúcar tan barato como Java haciendo la rotación de cosechas que hacen allí y si utilizamos el riego aun más barato.

Esta rotación de cosechas se entiende utilizar las tierras preparadas de Enero a Marzo y que se van a sembrar de caña en Septiembre para obtener en ellas una cosecha de maiz y frijoles, y después de sembrar la caña en Agosto o Septiembre obtener otra cosecha de papas y frijoles; cosechas que abaratarían el costo de siembra y cultivo de la caña y el costo de la vida de los trabajadores.

Utilizando las nuevas variedades de cañas importadas recientemente sobre todo la nombrada P. O. J. 2878 con un nuevo sistema de siembra es seguro obtener más de 200 mil arrobas por caballería con una precipitación pluvial normal y mucho más utilizando el regadío y con poco costo a causa del producto de la rotación de cosechas.

Si a estas ventajas agrícolas se une una buena administración industrial fabricando azúcar refino o blanco de ingenio como hace Java desde 1927 no dependeremos de los Refinadores los cuales desde que formaron su Sindicato se toman la diferencia del 207, que nos dá el Tratado mal llamado de Reciprocidad y que legítimamente le corresponde a Cuba.

Existe un error cuando se trata de lo que importamos de los Estados Unidos y lo que exportamos a ellos; se dice hemos vendido a E. U. 300 millones de pesos y le hemos comprado 200 millones ganancia 100 millones, ¿Y los intereses del capital americano invertido calculado en 1,500 millones? ¿Y el capital inlés y otros invertido en Ferrocarriles y otras Empresas? ¿Y el capital invertido en el comercio? que pueden totalizar sobre 2,500 millones que al 8 por 100 importa 200 millones y por lo tanto Cuba pierde cien millones de pesos que para pagarlos habrá que vender o hipotecar propiedades por esa suma. Y respecto a nuestras relaciones con los Estados Unidos se oye a personas decir; no podemos quejarnos. Cuba vende a los Estados Unidos 250 millones y solo le compra 150; sin tener en cuenta que si Cuba con tres millones de habitantes compró 150 millones para igualar los Estados Unidos con 120 millones deben comprarnos 6.000 millones en lugar de los 250 que nos compran, con la agravante que ellos obtienen en la venta de 150 millones una gran utilidad y nosotros en la venta de 250 millones una gran pérdida por el bajo precio que nos paga npor nuestro azúcar.

Al obligar la Ley alcoholera a utilizar los sub productos de la caña que hasta ahora se botan o por parte se obtiene un precio ínfimo) para fabricar alcohol y otros productos valiosos au nse reduce más el costo del azúcar.

Al reducirse el área sembrada actualmente en los Centrales azucareros por la mayor producción de las nuevas variedades de caña importadas recientemente, les sobrarán dos terceras partes o más del terreno sembrado hasta ahora y que suman miles de caballerías de muy buenos terrenos.

Una buena administración debe seleccionar los terrenos más útiles para caña y mejor situados para cultivar caña y pueden dedicar los sobrantes a otros cultivos aun más provechosos que la caña y que para su cultivo y cosecha pueden disponer los Centrales de Tractores y otros implementos agrícolas que reducen mucho el costo.

Segun el informe del señor G. Mustelier, Cónsul de Cuba en Batavia, capital de la célebre Isla de Java sobre cultivo y comercio del café dice: Han introducido una variedad del Congo que nombran "Café robusto" que produce 10.500 kilos por caballería con la ventaja que resiste grandes períodos de seca y sería muy útil su siembra en Oriente donde las lluvias son más escasas.

Además del café, podemos producir mucho cacao, cocos, algodón, henequén plátanos, caucho, frutas de todas clases, maiz, papas, frijoles, etc., y con los resíduos de nuestras cosechas y el palmiche de nuestras incomparables palmas, obtener grandes crías de cerdos independizándonos del extranjero, bastándonos y siendo grandes exportadores.

Creo haber demostrado en este mal escrito trabajo las ventajas que tiene Cuba sobre Java y ahora queda la esperanza que nuestros gobernantes lleven a la realidad las distintas leyes necesarias (aunque las combatan los rutinarios) para hacer la felicidad de nuestra patria y sus sufridos habitantes.

ANTECEDENTES DEL ACTUAL CONFLICTO EN LA MANCHURIA

Por Tiburcio Castañeda

La primera noticia oficial que se tuvo sobre el actual conflicto chino-ruso fué la detención el día 8 del actual, de 174 oficiales militares y empleados del Ferrocarril del Este de Manchuria, que se supo por telégrafo.

Los rusos dijeron que el acto de esa detención significaba el propósito de que los rusos no participasen en la explotación de esa línea de Ferrocarril.

Ese telegrama procedía de una Agencia de noticias, que es japonesa y para la cual se tomó como modelo la organización de la "Prensa Asociada" de los Estados Unidos.

Se decía ese día 8 en Harbin que 37 de esos 174 detenidos iban ya camino de la Siberia, porque las autoridades chinas habían resuelto deportarlos.

Entre los detenidos se hallaban el director de la Comisión Comercial.

También habían mandado las autoridades chinas que se cerrasen las Casas de Comercio y Bancos rusos en Harbin.

Desde las 7 de la mañana de ese día 8, las autoridades chinas se apoderaron de las Oficinas del Telégrafo del Ferrocarril del Este de China, que es el ruso, y mandaron cerrar las sucursales de la llamada "Dorcom", o seo Unión de Empleados rusos del Ferrocarril.

Como consecuencia de estas detenciones los empleados rusos del Ferrocarril del Este de Manchuria se declararon en huelga.

Se dejó en completa libertad al Director General del Ferrocarril, Emshanoy y otros Oficiales de altura del Ferrocarril, a pesar de que se les amenazó con el arresto, si tomaban parte en la conspiración.

El Jefe de Policía de Harbin, que es un chino, publicó una circular explicando que esas detenciones y expulsiones se llevaban a efecto por que desde que el 27 de Mayo último, tomaron las autoridades chinas por asalto las Oficinas del Consulado General de Rusia en Harbin, se habían descubierto pruebas palpables de que la Sociedad llamada de "Unión de Rusia" y otros Centros o Agencias del Soviet del Norte de Manchuria, habían hecho una propaganda Comunista del Soviet, que tendía a la división de los Chinos de la Manchuria, diciendo además ese Jefe de Policía, que esas conspiraciones justificaban la Orden dictada por el General Chang Ching Ho, Gobernador del distrito de Harbin, para quese cerrasen todas las organizaciones del Soviet, y se expulsasen sus empleados.

Contrastando con esa actitud hostil de las autoridades chinas contra los rusos conspiradores que estaban haciendo propaganda en favor del Soviet en Harbin y a lo largo del Ferrocarril del Este de China, se sabe que el Ministro de Inglaterra en Nanking, que es donde tiene hoy su residencia el Gobierno Nacionalista Chino y de que es Jefe Chiang Kei-Shek, irá de Pekin a Nanking en Agosto, para terminar, por orden del Gobierno inglés, la devolución de Wei Hai wei al Gobierno chino.

Se ve pues que mientras el Gobierno del Soviet de Rusia, conspira para sovietizar la Manchuria, el Gobierno inglés demuestra su amistad a China, devolviéndole importantes territorios.

Veamos cuáles son las noticias oficiales de Japón sobre esa propaganda del Soviet, que fué la que motivó la expulsión de los rusos del ferrocarril del Este de Manchuria.

Esa Conspiración de los rusos en Harbin recuerda la de Zinovieff para sublevar el Ejército y la Marina de Ingglaterra, bajo el Gobierno Laborista de Mac Donald, y luego ya en tiempo de los Conservadores y siendo Presidente del Consejo de Ministros Mr. Stanley Baldwin, en la casa "Arcos", de Londres; por eso sin duda tomó rápidas y decisivas medidas el Gobierno chino de Harbin.

Hay que tener en cuenta que lo que más irritación produjo en el Gobierno Comunista de Moscou, ha sido el haber reemplazado China a los expulsados rusos de Harbin, con "rusos blancos", es decir, Monárquicos, que han permanecido en las cercanías de Vladivostok desde la terminación de la Gran Guerra.

A medida que iban las autoridades chinas de Harbin descubriendo más actos hostiles de los rusos de Harbin, más medidas radicales tomaban las autoridades chinas, como la de expulsar de Harbin a todos los Oficiales del Soviet.

Sábese en Harbin que esas medidas de expulsión de los rusos conspiradores contra China, débense a órdenes emanadas desde Peking en una Junta que celebraron allí Chiang Kai Shek, Presidente de China y Generalísimo del Ejército Nacionalista Chino, con Chang-Hsueh-Liang, actual Gobernador de Manchuria, e hijo de Chang-Tso ling, muerto en una explosión preparada por los Japoneses en Manchuria, a cuya reunión asistió el actual Ministro de Estado de China, C. T. Wang, los cuales, sabiendo que los rusos del Soviet estaban conspirando para hacer una revolución comunista en la Manchuria, ordenaron su expulsión de Harbin.

El nuevo Administrador del Ferrocarril del Este de Manchuria, repartió una proclama, sin duda para paliar la expulsión de los comunistas rusos, diciendo que los Rusos Blancos (Monárquicos) se encargarían de la Administración del Ferrocarril de Harbin, siempre que esos rusos blancos adquiriesen la naturalización china.

Y ya se dice que Ostroumove, que fué Administrador de ese Ferrocarril durante el Czar Nicolás II, tendría ahora, otra vez, esa misma Administración.

El Presidente del Directorio del Este de Manchuria, Li-Yung Hang, publicó el 8 del corriente una Nota y dice que el causante de la ruptura actual era el Soviet de Rusia, porque durante los cinco años transcurridos del Pacto de Mukden de 8 de Octubre de 1924, ha sido violado constantemente por Rusia.

El Soviet se ha valido ddl Ferrocarril de Manchuria para hacer una constante propaganda a favor del Comunismo, habiéndose las autoridades chinas incautado de todos los documentos que formaban esa propaganda; y por esas causas se ha visto obligado a tomar esas medidas radicales para que Manchuria no se contagie del Comunismo.

ACTITUD DE JAPON

Siendo Japón dueño del ferrocarril del Sur de Manchuria, ha tenido que observar que ha habido alteración en la Directiva del Ferrocarril llamado ruso o del Este de China. Tenía antes ese Ferrocarril 10 Directores, de los cuales cinco eran rusos y cinco chinos, dividiéndose también las utilidades del negocio.

El Ferrocarril del Sur de Manchuria pertenece a los Japoneses, quienes obtuvieron el año pasado un beneficio de ocho millones de pesos en su explotación.

Como se ve, China ha obrado en defensa propia, del mismo modo que Inglaterra expulsó de la "Casa Arcos" a los rojos del Soviet que estaban haciendo una propaganda para introducir el comunismo en Inglaterra.

Esta expulsó a los de la Casa Arcos de Inglaterra, y sin embargo, la Casa Arcos era propiedad rusa.

Menos ha hecho China, que en ausencia de los rusos expulsados, sigue la explotación del Ferrocarril del Este de Manchuria.

CriminalísticA

Por ANTONIO ESCOBAR

AUNQUE se ha convenido en que el pueblo americano es un negociante, con sentido práctico, pero sin imaginación, es lo cierto que ha producido uno de los hombres de más imaginación del siglo pasado, Edgardo Poe, que no fué fabricante ni banquero, ni siquiera dueño de un puesto de lustrar zapatos; sólo se ocupó de literatura e inventó dos géneros o subgéneros literarios.

Uno de ellos es la narración pseudo-científica, con su **Escarabajo de Oro** y sus **Aventuras de Arturo Gordon Pym**; y el otro la narración policíaca o **detective story**, con su **Crimen de la Calle Morgue** y su **Carta Robada**. El **detective** científico Monsieur Dupont, creado por Poe, es el genitor del **Monsieur Lecocq**, del autor francés Gaboriau y del **Sherlock Holmes**, del autor inglés Conan Doyle; a quien ese sujeto ha producido una fortuna. El desgraciado Poe no extrajo de su creación más que unos cuantos dollars.

El descubrimiento del autor de un crimen que es para esos tres personajes imaginarios asunto de perspicacia y de observación y casi de adivinación individuales, se va convirtiendo en algunos pueblos en asunto de laboratorio, en cierta medida, y se le está dando bases científicas. Ya hay cursos en cuatro universidades de Europa; y en esta república, la del Noroeste, situada en el Estado de Illinois, fundará pronto un laboratorio, al cual no le faltará trabajo, porque también radica en aquel Estado la ciudad de Chicago, que va a la cabeza de todas las americanas por su alta cifra de delincuencia.

El Director de ese laboratorio será probablemente, el Mayor Calvino Goddard, perito en armas de fuego y en municiones, hoy vecino de New York. Fué llamado hace poco a Chicago para investigar unos asesinatos cometidos con los terribles **machine guns**; porque allí los criminales, no solo no están por el desarme terrestre, naval y aéreo, sino que están armados de una manera perfecta.

"Pienso—ha dicho el Mayor Goddard—que toda ciudad importante debe tener un laboratorio para investigar los crímenes. En esos laboratorios ha de haber hombres que conozcan todos los tipos de armas de fuego y de municiones, a quienes baste ver las quemaduras hechas con pólvora para decir qué munición se ha usado. Debe haber, además, peritos en caligrafía, en mecanografía; otros que puedan decir cuál son la estatura, la edad, el sexo, el desarrollo mental de un delincuente por la huella de su pisada."

Y ha añadido el Mayor Goddard:

"Necesitamos, también, buenos peritos en venenos y quienes puedan determinar si una mancha es de sangre y si ésta es humana; que sepan analizar los residuos del suelo; que puedan decir, por el polvo que haya en unos zapatos, si un individuo estuvo en una localidad donde pretende haber estado para probar su coartada."

El **Coroner** de Chicago, Mr. Bundesen, con quien el Mayor Goddard está trabajando, también opina que es indispensable una oficina técnica de investigaciones criminales. El **Coroner** es el funcionario encargado de las primeras diligencias cuando se comete un crimen aquí, en la Gran Bretaña y en las colonias británicas.

Sin duda, se requiere ese servicio para que no **nos** quedemos atrás de la Vieja Europa, donde en cuatro Universidades, las de Bucarest, Gratz, Lausana y Lüttich hay cátedras de "Criminalística", como se llama la nueva ciencia. Ya tiene sus libros de texto, obra de un alemán, el Dr. Hans Gross; y habiendo puesto los estudiosos y metódicos teutones manos en el asunto, no tardará en haber un Diccionario, un Anuario y un Manual de Criminalística.

El doctor Gross conmenzó siendo abogado criminalista, y esto lo llevó a estudiar Química y otras ramas de la ciencia relacionadas con los delitos y su investigación. Entre otras habilidades adquirió la de leer las escrituras más enmarañadas y las cifras más ingeniosas. El programa de este hombre notable es más vasto que el del Mayor Goddard.

"El criminólogo—ha dicho—debe ser lingüista y dibujante; debe saber lo que un médico puede decirle y lo que él ha de preguntarle; necesita conocer así las picardías de un cazador furtivo como las de un jugador de Bolsa; discernir cómo ha sido falsificado un testamento y cuáles pueden ser las consecuencias de un accidente ferroviario; saber cómo hacen trampa los jugadores de profesión, cómo hace explosión una caldera y cómo un chalán rejuvenece un caballo decrépito para poder venderlo. Ha de entender el caló o jerga de la gente mala y estar informado acerca de las herramientas y los métodos de los artesanos; y necesita estudiar teneduría de libros para examinar con inteligencia las cuentas de un comerciante".

El doctor Gross, muerto hace poco, no fué ni Fiscal ni Juez; siguió siendo abogado, pero sabía tanto acerca de la investigación criminal que la policía alemana acudía a él en los casos difíciles. Uno de ellos fué este: Un borracho insultó a un soldado de caballería en una cervecería; el soldado lo mató de un sablazo. No había más testigos que los compañeros del agresor, y todos negaron su culpabilidad.

Gross examinó con el microscopio los sables de todos; en ninguno había manchas de sangre; pero en uno había una yerba adherida. El doctor, entonces, examinó el jardín en que había ocurrido el suceso y descubrió el punto en que el sable había sido limpiado en el césped. Sherlock Holmes no hubiera trabajado más fino.

Gross ha dicho algo, que me ha llamado la atención y que se recomienda a los gobernantes y legisladores.

"¿Qué pensaríamos—ha dicho—de un médico que se pusiese a curar sin haber visto nunca un enfermo? Podría saber mucha Medicina, pero carecería del conocimiento clínico de los organismos sanos y enfermos. Pues así es como se preparan los encargados de la justicia criminal. Sean abogados, fiscales o jueces comienzan su carrera sin saber más que lo aprendido en los libros. Nunca han visto ladrones; no saben de los métodos de éstos más que lo leído en novelas y periódicos; ignoran cómo los delincuentes hablan, escriben y piensan, sus amores, sus odios. Necesitamos introducir los métodos de las ciencias naturales en el estudio del crimen".

Lo cual traslado a las autoridades competentes de Cuba; donde —como sin duda, seguirá habiendo malhechores— convendría imitar el ejemplo de la Universidad americana del Noroeste.

NEW YORK, julio de 1929.

M.E.C.D. 2016

Dekuh Perdió al Dar Golpe Foul a Victorio Campolo en el Tercer Round

El 26 de Agosto se Efectuarán Regatas de Velas Entre Inglaterra y España

De Inglaterra a España regatas de vela en agosto 26

Serán de Plymouth a Santander, de varias categorías y con buenos premios

SANTANDER, julio 17, (AP.) — La regata internacional de Plymouth a Santander, darase salida en el Royal Western Yacht Club de Plymouth el 26 de agosto. Premios para clase A, yates sesenta pies; primero; Copa Rey de España, nueve mil pesetas, Premio Patronato Nacional Turismo, segundo, Copa del Mayor de Plymouth, 4500 pesetas. Tercero, Copa Diputación Santander, 2,500 pesetas. Cuarto, Copa Club Marítimo, 1250 pesetas. Para yates clase B, 35 a 60 pies, primero Copa Reina de España, 1000 pesetas, más 6000 pesetas Patronato Nacional de Turismo. Segundo, Copa Ayuntamiento Santander 3000 pesetas. Tercero Copa Federación Española Yacht Club, 1500 pesetas. Cuarto, Copa Real Club de Regatas, 750 pesetas. Además de esta regata, los días 16 al 19 de agosto celebrarase regata internacional Out-Board, para balandros, pudiendo participar los de sesenta pies, de 35 a 60, y de ocho metros, según categoría. La regata será a lo largo de la costa cantábrica, de Santander hasta Arcacnón.

Dividen honores Braves y Piratas

Burleigh Grimes sufrió la segunda derrota de la temporada

BOSTON, julio 17. (AP).—Los Bravos y los Piratas dividieron hoy un double header, ganando los locales el primer juego por 7 a 4 pero perdiendo el segundo por 13 a 5. Burleigh Grimes sufrió su segunda derrota de la temporada en el inicial, habiendo anteriormente ganado 15 juegos y perdido uno solo.

PITTSBURGH

	V.	C.	H.	O.	A.	E.
Adams, 2b y 3b.	4	0	0	2	3	0
Linton (4)	1	0	1	0	0	0
L. Waner, cf	5	0	2	1	0	0
P. Waner rf..	4	0	1	4	1	0
Comorosky, lf.	4	0	0	1	0	0
Bartell, ss..	4	0	0	2	5	1
Sheely, 1b..	3	1	1	10	1	0
Clarke 3b..	2	0	0	0	0	0
Brickell (1)	1	1	1	0	0	0
Swetonic p..	0	0	0	0	0	0
Flagstead (3)	1	0	0	0	0	0
Hargreaves, c	2	0	1	3	0	0
Grantham, 2b	2	2	2	0	1	0
Grimes p..	2	0	0	0	1	0
Petty, p..	0	0	0	0	0	0
Brame (2)	0	0	0	0	0	0
Hemsley, c..	1	0	0	1	0	0
Totales..	36	4	9	24	12	1

(1) Bateó por Clarke en el 7o.
(2) Bateó por Petty en el 7o.
(3) Bateó por Swetonic en el 9o.
(4) Bateó por Adams en el 9o.

BOSTON

	V.	C.	H.	O.	A.	E.
Richbourg, rf.	3	0	1	5	0	0
Maranville, ss	4	0	2	2	4	0
Sisler 1b..	4	0	1	11	0	0
Harper, lf..	5	1	1	0	0	0
Bell, 3b..	5	1	2	0	3	0
Cooney, cf	4	1	0	5	0	0
Maguire, 2b	2	2	1	2	4	0
Spohrer, c..	2	1	1	1	0	0
Cummings, c	1	0	1	1	0	0
Seibold, p..	3	1	1	0	1	0
Totales..	33	7	11	27	12	0

Pittsburgh .. .. 000 000 301— 4
Boston.... .. .. 000 105 10x— 7

Empujadores: P. Waner 2; Linton; Grantham; Spohrer 3; Richbourg; Sisler; Maguire; Cummings. — Two base hits: Grantham 2; Linton; P. Waner; Sisler; Spohrer.—Stolen bases: Cooney; Maguire. — Sacrifices: Richbourg; Seibold.—Double plays: P. Waner a Hargreaves a Grimes; Sheely (sin asistencia)—Quedados en bases: Pittsburgh 7; Boston 10.—Bases por bolas: Grimes 3; Swetonic 2; Petty 1; Seibold 2. — Struck outs: Seibold 1.—Hits a los pitchers: Grimes 9 en 5 2|3; Petty 0 en 1|3; Swetonic 2 en 2.—Passed balls: Hemsley 1.—Pitcher perdedor: Grimes.—Umpires: Klem; Pfriman y McLaughlin.—Tiempo: 1.52.

SEGUNDO JUEGO

PITTSBURGH

	V.	C.	H.	O.	A.	E.
Adams, 3b	6	4	2	1	2	0
L. Waner, cf.	2	3	2	1	0	0
Brickwell, lf	3	0	2	1	0	0
P. Waner, rf..	5	1	2	3	0	0
Grantham, 2b	4	0	2	0	1	0
Clarke, 3b..	0	0	0	0	0	1
Comorosky, cf y lf	5	0	0	5	0	0
Bartell, ss	5	2	1	3	0	0
Sheely, 1b..	5	1	3	6	1	0
Hargreaves, c.	5	2	3	6	0	0
Hemsley, c..	0	0	0	1	0	0
Kremer, p..	5	0	0	0	0	0
Totales..	45	13	17	27	4	1

BOSTON

	V.	C.	H.	O.	A.	E.
Richbourg, rf.	4	0	1	3	0	1
Maranville, ss.	5	0	0	1	5	0
Sisler, 1b..	3	1	2	7	0	0
Harper, lf..	3	1	1	2	0	0
Bell, 3b..	4	1	3	5	1	1
Cooney, cf..	4	1	1	3	0	0
Maguire, 2b..	4	1	1	3	1	1
Cummings, c.	4	0	0	3	0	2
Leverett, p..	1	0	0	0	0	0
Peery, p..	2	0	1	0	2	0
Dugan (1)..	1	0	0	0	0	0
Totales..	35	5	10	27	9	5

(1) Bateó por Peery en el 9o.

Pittsburgh .. .. 230 310 400—13
Boston.. .. .. 000 000 320— 5

Sumario

Empujadores: Grantham 4; P. Waner 3; L. Waner 2; Brickwell 2; Sheely; Hargreaves; Bell 2; Richbourgh; Harper; Peery.—Two base hits: P. Waner; Bartell; Sheely; Sisler; Harper; Cooney. — Three base hits: L. Waner; Grantham; Sisler.—Home run: Bell. — Bases robadas: P. Waner; Richbourg. — Sacrifices: P. Waner; Richbourg; Sisler.—Quedados en bases: Pittsburgh 8; Boston 6.—Bases por bolas: Peery 1; Kremer 1.—Struc kouts: Kremer 7; Leverett 2; Peery 1.—Hits a los pitchers: Leverett 8 en 3 2|3 innings; Peery 9 en 5 2|3 innings.—Dead ball Leverett a L. Waner.—Pitcher perdedor: Leverett. — Umpires: Klem; Pfirman y Mc Laughlin. — Tiempo: 2.37.

ARA SE DISPONE A PELEAR A TODA MAQUINA DESDE EL PRIMER ROUND

Son muy pocos los sparrings partners que le resisten al vasco aragonés.—El semi-final será entre el Terrible Cocinero y Angel Sánchez.—Peleará también José Antonio Argüelles

La "Avispa del Ring" hizo ayer un training rigurosísimo. Inmediatamente que Don Curley se enteró de que Malpica era uno de los middle weights de mayor "punch", lo envió a buscar, dandole la única consigna de descargar un upper cut derecho con todas sus fuerzas apenas pudiera hacerlo.

Parece que hasta el campamento del mejicano han llegado soplos de lo que hace Ara y Don Curley, siempre tan atento a la preparación de su muchacho, no pierde terreno.

Tommy White, además, hizo guantes con Alcibiades Ortega y con dos muchachos ligeros. Fué el de ayer el mejor trabajo de la semana. Según nos dijo, hoy terminará de hacer training fuerte, para hacer ligeros ejercicios mañana. El yanqui de Nuevo Laredo espera subir al ring en 147 libras para que quede reducido solamente a 3 libras el handicap que ha de llevar Ara.

ARA YA ESTA LISTO PARA SUBIR AL RING.

Como siempre el español siguió en su habitual trabajo de sparring. Pero ayer agregó dos rounds más a su trabajo de "saco", parece que el aragonés quiere endurecerse las muñecas.

Ara está listo y seguramente que los que gustan de los hombres agresivos y peleadores van a tener en él un gran favorito. Ignacio se dispone a "pelear a toda máquina" desde los primeros rounds y puede asegurarse que saldrá buscando el knock out desde los primeros instantes. Esto, como es natural, dará mayor interés a la pelea, pues nosotros sabemos, de buena tinta, que White quiere demostrarle a los fanáticos habaneros, (como lo hizo en los primeros rounds de la anterior pelea) que lo mismo vence de una forma que de otra.

UN GRAN PROGRAMA

Los miembros de la "Cuban Sports Promotors", han trabajado activamente por conseguir la presentación de un programa que superase a los anteriores y a fé que lo han conseguido.

A más del gran star bout y del semi-final entre Martín Pérez y Angel Sánchez (que nosotros esperamos sea, por su sensacionalidad, el "hit de la noche) han combinado tres bonitos preliminares.

En uno de ellos ha de hacer su reaparición José Antonio Arguelles reconocido por todos los críticos de Boxeo como la mejor promesa cubana en la división de los bantam weights. Como saben nuestros lectores, Argüelles, hace unos meses, era un muchacho que despuntaba, pero que aún necesitaba algo que aprender. Después de su pelea con Victor Ferrand embarcó para New York, estuvo varios meses en la Granja de Gus Wilson entrenándose con Kid Chocolate, tuvo dos peleas, ambas ganadas por knock out, y ahora, de vuelta al hogar paterno, tanto han dado Font, Parga e Hilario hasta que han logrado que el muchacho acepte ser una de las figuras del programa.

Argüelles ha de tener por adversario a Armando Vidal, un muchachito que siempre ha demostrado a los habaneros ser uno de los mejores boxeadores de su peso. Seguros estamos de que este preliminar especial a seis rounds va a gustar muchisimo, ya que los dos tienen méritos grandisimos.

COPA DAVIS

BERLIN, Julio 17. — (AP) — Los Estados Unidos han seleccionado a Tilden y Hunter para los singles y a John van Ryn y Wilmer Allison para los doubles en el match interzonas de la copa Davis que se jugará a fin de esta semana.

Descartando la combinación Landmann-Kleinschroth que perdió con la pareja inglesa Alemania ha causado sensacional sorpresa al nombrar a Hans Moldenhauer y al Dr. Prenn tanto para los singles como para los doubles.

Le rompieron al Fila el trigémino

Para terminar la serie el Chicago le bateó 18 hits a cuatro pitchers

Cogieron su agüita

CHICAGO, julio 17 (A. P.)—Chicago ganó el juego final al Filadelfia por 16 a 3 y ascendió medio juego más cerca de los Piratas y el primer puesto.

Los bateadores Oseznos tenían ganas de pegarle a la pelota, y propinaron 18 hits a cuatro pitchers locales, incluso jonrons por Grimm y Hornsby. No hubo jugador en el team de Chicago que no diese por lo menos un hit y una carrera. A Charlie Root le dieron 11 hits, pero no estuvo nunca en peligro, aflojando en los últimos innings.

CHICAGO...

	V.	C.	H.	O.	A.	E.
English, ss	4	4	2	3	2	0
Heathcote, rf	5	1	2	3	0	0
Hornsby, 2b	5	2	3	1	0	0
Wilson, cf	3	1	1	5	0	0
Stephenson, lf	5	1	3	1	0	0
Rimm, 1b	6	1	2	3	0	0
McMillan, 3b	5	1	1	4	0	0
Taylor, c	5	3	2	7	1	0
Root, p	4	2	2	0	0	0
Totales	43	16	18	27	3	[illegible]

FILADELFIA

	V.	C.	H.	O.	A.	E.
Southern, cf	5	1	2	2	0	0
O'Doul, lf	5	1	2	4	1	0
Klein, rf	4	0	2	3	1	0
Hurst, 1b	4	1	1	9	3	0
Whitney, 3b	4	0	2	0	1	0
Thompson, 2b	4	0	1	1	4	0
Thevenow, ss	3	0	0	1	3	1
Williams (1)	0	0	0	0	0	0
Friberg, ss	0	0	0	0	1	0
Lerian, c	4	0	0	3	1	0
Daily, p	1	0	0	3	0	0
Roy, p	1	0	0	0	0	0
Miller, p	1	0	1	0	1	0
Holloway, p	0	0	0	1	0	0
Swetland (2)	1	0	0	0	0	0
Totales	37	3	11	27	16	1

(1) bateó por Thevenow en el 8o.
(2) bateó por Tollaway en el 9o.

Chicago . . . . 100 512 106—16
Filadelfia . . . . 000 001 020— 3

Empujadores: Heathcote 3, Hornsby 3, Root 3, Wilson 3, Grimm 2, Stephenson, McMillan O'Doul, Hurts, Whitney.

Two base hits: Whitney, Root, Southern, English, Heathcote.

Three base hits: Root, Hurts.

Home runs: Grimm, Hornsby.

Sacrifices hit: Wilson.

Hits a los pitchers Dailey 6 en 3 2|3 innings; Roy 7 en 3 1|3, Miller 1 en 1 (salió sin out en el 9o.), Holloway 4 en 1.

Bases robadas: McMillan, Stephenson.

Struck outs: Root 6, Dailey 1, Miller 3.

Dead ball: Miller a Stephenson.

Quedados en bases: Chicago 10, Filadelfia 8.

Double plays: O'Doul a Thompson.

Pitcher perdedor: Bailey.

Wild pitch: Hollaway.

Umpires: Jorda, Magerkurth y Moran.

Tiempo: 2:12.

EL GIGANTE ARGENTINO LE GANO POR GOLPE FOUL A DEKUH EN EL 3o.

La pelea había sido muy furiosa hasta el momento de recibir Campolo el golpe bajo y el referee había amonestado a Dekuh varias veces

EBBETTS FIELD, Julio 17. AP.—Vittorio Campolo, gigante de 226 libras, de la Argentina, le ganó a Arthur Dekuh, de Brooklyn, por foul, en el tercer round de la pelea efectuada aquí esta noche.

El combate fué animado y furioso hasta el momento de la descalificación, aunque ninguno de los dos al parecer estaba cansado a causa de lo duro de la lucha. El referee Jack Denning amonestó a Dekuh una vez en el primer round y dos en el segundo por sus derechazos de swing dando bajo. Al minuto y 37 segundos del tercero suspendió la contienda al pegarle Dekuh bajo cuando se hallaban contra las sogas. Campolo concentró su ataque sobre el cuerpo, pero entremezclando sus golpes al cuerpo con izquierdas y derechas a la cara que a menudo hicieron perder el equilibrio a Dekuh.

La multitud protestó de la decisión; pero los jueces se mostraron unánimes en sostener la decisión del referee suspendiendo el bout.

El gigantesco argentino elevándose a 6 pies y 7 y medias pulgadas era la figura más sobresaliente del entero programa.

En el preliminar a 10 rounds Jack Roper de Mississippi obtuvo la decisión sobre Leo Williams de Nueva York. Roper pesaba 196 libras y Williams 179.

Roy Wallace de Indianápolis peso mediano ganó por puntos a Dave King, moreno de Harlem en un match a 6 rounds. Wallace pesaba 166 y King 165. El bout de apertura a 4 rounds estuvo a cargo de Jack Wilminick 198 y Johnny Capriano otro argentino de 193 libras y venció el primero por decisión.

Jack Renault canadiense francés obtuvo el fallo a 10 rounds sobre Young Mob Ritzsimmons en el semi-final que tuvo lugar después del estelar. Renault pesaba 199 y media y Fitzsimmons 187. Ninguno de los dos derribó al otro pero Renalt alcanzó el veredicto por unanimidad.

Burke amarró corto al Chicago White Sox

Agruparon sus leñazos los Senadores, en el segundo sobre Lyons que saltó en el 7o

CHICAGO, Julio 17. (AP.)—Rob Burke dominó a los Medias Blancas y Washington triunfó por 6 a 2 igualando la serie. Burke impidió anotar a Chicago hasta los dos últimos innings, mientras bateaban duro a Ted Lyons. Los Senadores agruparon sus hits de Lyon en el 2o. inning por tres carreras y fué sacado en el 7o., por un bateador de emergencia. Hal McKain terminó el juego no concediendo un sólo hit a Washington en los dos últimos innings.

WASHINGTON

	V.	C.	H.	O.	A.	E.
Judge 1b	5	1	1	6	0	0
Rice rf	4	0	2	5	0	0
Goslin lf	3	0	1	3	0	0
Meyer 2b y 3b	4	2	2	2	2	0
Tate c	4	1	2	4	0	0
Blue 3b	3	1	2	1	0	0
Hayes 2b	1	0	0	1	1	0
West cf	4	0	0	2	0	0
Cronin ss	3	1	1	3	1	0
Burke p	2	0	0	0	1	0
Totales	33	6	11	27	5	0

CHICAGO

	V.	C.	H.	O.	A.	E.
Metzler lf	5	0	0	1	0	0
Cissell ss	4	0	1	4	4	2
Shires 1b	5	0	1	9	2	0
Reynolds rf	4	1	2	1	0	0
Kamm 3b	3	0	0	2	3	0
Hoffman cf	4	0	2	4	0	0
Kerr 2b	3	0	0	5	4	0
Berg c	4	0	0	1	1	0
Lyons p	2	0	1	0	0	0
Hunnefield (1)	1	0	1	0	0	0
McKain p	0	0	0	0	0	0
Sigafoos (2)	0	1	0	0	0	0
Totales	35	2	8	27	14	2

(1) Bateó por Lyons en el 7o.
(2) Bateó por McKain en el 9o.

Anotación por entradas:

Washington . . 030 110 110—6
Chicago . . . 000 000 011—2

ESTA NOCHE TOMMY LOUGRAN DEFIENDE SU TITULO LIGHTHEAVY CONTRA BRADDOCK

Se ha hecho favorito el retador por haber alcanzado dos grandes triunfos en las personas de Tuffy Griffith y de Jimmy Slatterry, estando las apuestas a su favor 6 a 5.—Comentarios

EL MATCH SERA A 15 ROUNDS EN YANKEE STADIUM

Por Aan J. Gold

(Director de la Sección deportiva de la AP.)

NUEVA YORK, julio 17. (AP.)—Jimmy Braddock a quien hace poco el cruzar el Hudson era tanto como el atravesar el Atlántico para un trota-mundos inveterado, vendrá por Ferry con gran ceremonial mañana por la noche para pelear con un paisano irlandés Tommy Loughran para decidir la posesión del campeonato del mundo de peso semi-máximo.

Parece reciente aquel día en que el jovenzuelo Jimmy, sus entrenadores con jerseys verde esmeralda con grandes letras, limitaron el ejercicio de su potente derecha a áreas de Newark y Jersey City, pero de pronto se abrieron nuevos mundos pugilísticos. Braddock detuvo para siempre la salvaje carga de Tuffy Griffith, cacareado boxeador del Oeste, en Madison Garden, y a renglón seguido noqueó a Jimmy Slattery lanzándose de lleno en brazos de la fama. No serán pocos los críticos que concedan al muchacho de 23 años de Jersey una buena probabilidad de pegar de firme en la elusiva barbilla del campeón Loughran mañana por la noche y despojarlo de la corona. El encuentro tendrá lugar en Yankee Stadium, N. York.

La pelea es a 15 rounds y a decisión. La distancia debiera favorecer a Braddock que es un peso semi-máximo y no experimentará la molestia causada por el esfuerzo de entrenarse hasta hacer las 175 libras del límite, pero así y todo entrará probablemente en el ring como favorito con un logro de 6 a 5 a su favor.

El campeón necesitará toda su velocidad y su destreza en el boxeo para contrarrestar el ataque del hercúleo joven cuyos puños saben pegar muy duro. Este ha mejorado mucho en este último año bajo una hábil dirección, mientras que Loughran ha demostrado consistentemente que ya no está como estaba, ni es lo que era, dentro del límite de peso semi-máximo. Así lo ha confesado él mismo, aunque pronosticando que con facilidad establecerá su superioridad boxeando y así dominará a su antagonista mucho más lento y relativamente inexperto.

No se quejará el querido Cinci

Aunque el agua volvió a su nivel ayer tarde, salieron con más ganancias

Batearon horrores

BROOKLYN julio 17. (AP).—Brooklyn bateó muy duro a tres lanzadores Rojos atizándoles 17 hits surtidos para ganarles el último juego de la serie por 10 a 5. Sukeforth y Allen batearon de circuito a Doug Mc Weeny que fué el serpentinero ganador oficial Kenneth Ash, el pitcher que comenzó el juego por Jack Hendricks permaneció en la lomita lo suficiente para que le cargase la pérdida del mismo. Con todo y su derrota de hoy los Rojos se van de Flatbush cn tres ganados de los cinco que jugaron.

CINCINNATI

	V.	C.	H.	O.	A.	E.
Swanson, lf	3	0	1	1	1	0
Lucas (1)	1	0	0	0	0	0
Donohue, p	0	0	0	0	0	0
Gooch (2)	1	0	0	0	0	0
Dressen, 3b	4	0	0	1	0	0
Walker, rf	5	0	1	2	0	0
Kelly, 1b	5	0	1	11	0	0
Allen, cf	5	2	2	3	0	0
Pittenger, ss	4	1	2	3	4	2
Ford, 2b	1	1	0	1	2	0
Sukeforth, c	3	1	2	2	1	0
Ash, p	2	0	0	0	4	0
Ehrhardt, p	0	0	0	0	1	0
Purdy, lf	1	0	0	0	0	0
Totales	35	5	9	24	13	2

(1) bateó por Swanson en el 7o.
(2) bateó por Donohue en el 9o.

BROOKLYN

	V.	C.	H.	O.	A.	E.
Frederick, cf	5	1	2	2	0	0
Gilbert, 3b	3	2	3	1	2	0
Herman, rf	4	2	3	0	0	0
Bressler, lf	3	1	1	3	0	0
Bissonette, 1b	4	2	2	13	0	0
E. Moore, 2b	5	0	2	2	2	0
Bancroft, ss	3	0	2	0	6	0
Henline, c	3	1	2	6	0	1
McWeeny, p	3	1	0	0	1	0
A. Moore, p	2	0	0	0	0	0
Totales	35	10	17	27	11	1

Cincinnati . . . . 010 301 000—5
Brooklyn 101 213 20x-10

Empujadores: Herman 2, E. Moore 2, Gilbert, Bressler, Bissonette, Bancroft, Henline; Sukeforth 3; Allen, Ford.

Two base hits: Pittenger 2, Bissonette, Bressler.

Three base hit: Allen.

Home runs: Allen, Eukeforth.

Sacrifices: Ford, Gilbert, Herman, Bressler, Bancroft.

Bases robadas: Bissonette, Swanson.

Quedados en bases: Cincinnati 9, Brooklyn 11.

Double plays: Pittenger y Kelly, Swanson y Pittenger.

Bases por bolas: McWeeny 3, A. Moore 2, Ash 4, Ehrhardt 1.

Struck out: McWeeny 3, A. Moore 2, Ash 1.

Hits a los pitchers: McWeeny 6 en 6 innings (salió sin out en el 7o.); A. Moore 3 en 3, Ash 12 en 5 innings (salió sin out en el 6o.), Ehrhardt 1 en 1; Donohue 4 en 2.

Dead ball: Ash a Gilbert.

Pitcher ganador: McWeeny.

Se formó la gran Cámara húngara

BUFFALO, julio 16 (A. P.) —Dos jugadores resultaron con lesiones graves y otros dos fueron detenidos acusados de escándalo y perturbación del orden, en un tumulto ocurrido durante un juego de base ball entre los teams Newark y Buffalo, en la Internacional.

Los espectadores tomaron parte en la pelea. Puños y bastones se usaron con gran eficiencia y se lanzaron al aire una partida de botellas de gaseosas. Las reservas de policía que se apresuraron a acudir al lugar del conflicto sacaron sus revolvers, pero no se restableció el orden hasta que no recibieron muchos jugadores y gente del público, contusiones y magulladuras.

La cosa empezó cuando el catcher Dick Stahlman, de Newark, trató de impedir un double play de Buffalo al final del octavo, chocando contra Hersy Thomas en segunda base. El jugador de Buffalo fué derribado al suelo sin conocimiento y mientras allí yacía, el capitán de los Bisontes, Jim Cooney, le entró a golpes a Stahlman. Esa fué la señal del motín general.

Los cinco primeros bateadores hasta hoy

LIGA NACIONAL

		J.	V.	C.	H.	Ave.
Herman.	Brooklyn	78	302	57	122	404
Odoul,	Phila.	83	336	79	132	393
Terry,	New York	88	365	58	136	373
Klein.	Phila.	82	341	70	127	378
Waner	Pittsburgh	80	357	72	129	361

LIGA AMERICANA

		J.	V.	C.	H.	Ave.
Manush.	St. Louis	85	350	60	137	391
Foxx,	Phila.	85	305	70	119	390
Simmons,	Phila	81	329	68	119	362
Lazzeri,	New York	81	309	49	111	359
Fonseca	Cleveland	83	324	54	115	355

CRONICA DE ESGRIMA

CAMPEONATO INTERSALAS

Anoche se anotaron los Reporters la primera victoria en el Campeonato Intersalas que se viene efectuando en el Vedado Tennis Club. Con tal motivo los esgrimistas de ese equipo y su profesor el notable y modesto maestro cubano Alfredo Granados, recibieron numerosas felicitaciones. Los derrotados fueron los Ingenieros. La anotación final fué de 2 por 5 a favor de los muchachos que preside César Rodríguez.

Después salieron al linoleum Universitarios y Abogados, sosteniendo reñida lucha, en la que quedaron victoriosos los segundos, con anotación de 5 por 3.

El Comandante Ramón Fonts, Campeón de Campeones, presidió el Jurado. La concurrencia fué numerosa y distinguida.

Mañana, viernes, competirán, en la primera tanda: Vedado Tennis y Dependientes. A segunda hora: Ingenieros y Arquitectos.

JUNTA DE LA FEDERACION

Según nos comunicó su Director General, nuestro compañero Salvador Quesada Torres, y su Secretario, el Dr. Sardiñas, mañana, viernes, a las cuatro y media de la tarde celebrará la Federación Nacional de Amateurs de Esgrima de Cuba su reglamentaria sesión de la Junta de Gobierno. Recomiendan la más puntual asistencia a todos los integrantes de la misma.

Hoy, en horas de la mañana, en la sala de armas del Colegio de Arquitectos, continuarán su labor de entrenamiento los profesores de esgrima.

AIZ

Los 6 de la Fama

Heinie Wanush y Jimmy Foxx peleando enconadamente y mano a mano por el primer puesto en el selecto grupo de los Seis de la Fama y de la Liga Americana tuvieron el mismo record ayer uno de tres y ambos descendieron un punto, conservando el Carmelita un lijero margen sobre su rival de .391 cotra .390 Hornsby avanzó tres puntos al batearle a los lanzadores Cuaqueros tres de cinco; en cambio Babe Ruth no tuvo más que su jonrón por todas sus molestias y perdió un punto.

Situación actual:

Jugadores	J.	Ab.	C.	H.	Pc.
Manush, Car.	85	350	60	137	.391
Foxx, Atlét.	85	305	70	119	.390
Hornsby, Osez.	86	318	78	114	.358
Ruth, Yan.	65	344	63	85	.349
P. Waner, P.	82	322	75	107	.332
Ott, Gig.	86	314	85	103	.323

ESQUIVEL MAYOR Y LABAT MAYOR DEJAN A EPIFANIO Y GUEZALA EN 26 TANTOS X 30

Después de sostener abierta lucha con sus rivales, la pareja blanca finalizó muy bien.—Los otros partidos resultaron de interés.—Para hoy tenemos un magnífico programa

El magnífico juego desplegado por Esquivel mayor y Labat mayor en el partido estelar del programa ofrecido ayer a la afición en el Habana-Madrid, hizo posible que los sostenedores de boletos blancos, abandonasen el simpático frontón cubiertos de gloria y deseosos de que ese triunfo se repitiese con verdadera frecuencia.

Defendieron Esquivel y Labat el color blanco, y puede decirse, sin temor a que pequemos de exagerados, que trabajaron a las mil maravillas a pesar de que Epifanio se presentó muy efectivo en los remates, y que Guezala jugó un poco más que en sus últimas salidas.

Rematando debidamente, haciendo buen uso de las arrimadas y encestando rápidos bote-corridos que hicieron batir palmas a la afición, Esquivel y Labat lograron dominar a sus fuertes rivales en casi todo el partido, y puede asegurarse, que aunque frecuentemente amenazados por diferencias de dos tantos o inesperadas igualadas, supieron mantenerse siempre al frente en el tanteador, sin permitir a Epifanio y Guezala, que tomasen la delantera.

Sólo al principio del partido tuvieron éstos un chance de marcar el paso en la anotación, pero después de una igualada a siete, los blancos asumieron la ofensiva y fueron dueños del terreno en todo el resto del partido. La pareja azul les empató en 8, 19, 20, 21 y 22 tantos, pero ellos respondieron con energía al reto que recibieron, y usando hábilmente de sus dejadas y remates, lograron vencer dejándolos finalmente en 26.

El partido intermedio fué para Labat menor e Ibarlucea, blancos, que dejaron en 21 para treinta a Guisasola y Gayarre, y el prólogo correspondió a Andrés y Cortaberria, azules, que dejaron a Sarmiento y Esquivel menor, blancos, en 21 para 25. En el partido intermedio Gayarre tuvo una noche bastante floja, pudiendo achacarse su débil demostración al fuerte trabajo que ha tenido en estos últimos días.

Las quinielas se las repartieron Pascau y Epifanio, los cuales pagaron aceptables dividendos en los combinados.

La reunión de hoy, tratándose de un jueves del pueblo, promete resultar de las interesantes.

PROGRAMA OFICIAL. 8.30 P. M.

Primer partido a 25 tantos, Valenzuela y Cortaberria, blancos, contra Antonio y Buendía menor, azules.

A sacar los blancos del cuadro 14 y medio y los azules del cuadro 14.

Primera quiniela a 6 tantos, Echarri, José Luis, Antonio, Valenzuela, Cubota, Buendía menor.

Segundo partido a 30 tantos, Pascau y Buendía menor, blancos, contra Andrés y José Luis, azules. A sacar ambos del cuadro 14 y medio.

Segunda quiniela a 6 tantos, Guillermo, Uria menor, Rafael, Esquivel mayor, Guezala, Hugues.

Tercer partido a 30 tantos, Rafael y Hugues, blancos, contra Esquivel mayor y Uria mayor, azules. A sacar ambos del cuadro 14 y medio.

EL GOLPE DE BACK HAND

El Juego de Pie Factor. Ayudarse con el Hombro

Por RENE LACOSTE

(Servicio exclusivo del DIARIO DE LA MARINA)

SI la mayoría de los jugadores carecen de vigor en su izquierda y les resulta imposible imprimirle velocidad a la bola, ello se debe a que sujetan mal la raqueta, en idéntica forma al agarre empleado para ejecutar el golpe de forehand. Para poder pegar con fuerza, en la ejecución de cualquier golpe en el tennis, es necesario colocar la palma de la mano, en la forma más cómoda dentro de lo posible, detrás del mango de la raqueta, nunca en frente.

Tilden, cuando se coloca para devolver de backhand, aplica exactamaente el mismo principio que al ejecutar un golpe de forehand. Se mantiene lejos de la bola hasta el último momento, pegándole en el momento de avanzar su cuerpo, inclinándose si es una bola alta y manteniéndose en su posición natural si es baja. La mayor parte de los jugadores débiles de backhand tienen un deficiente juego de pies. Cochet y Patterson, que tienen espléndidos golpes de forehand, son mucho más débiles de izquierda por su mala colocación. En realidad no es más difícil coolcarse bien para ejecutar un golpe de izquierda que uno de derecha.

JUEGO DE HOMBRO.

Los jugadores no se dan cuenta en su mayoría de la necesidad de virar el hombro en la preparación del golpe de izquierda. En el momento en que, para fortalecer el golpe, tratan de avanzar el hombro, solo logran hacerlo girar de izquierda a derecha, perdiendo impulso y controlando mal los golpes. Casi todos le pegan a la bola más bajo de izquierda que de derecha. Esto se debe a que titubean, tratan de ganar tiempo y mejorar la ejecución de un golpe del cual no están bien seguros. A veces depende de que realizan que tienen más fuerza pegando a una bola en un plano bajo que alto. La disposición de las articulaciones y de los músculos, no permite pegar con mucha fuerza cuando se realiza el impacto arriba de la cintura.

Muchos jugadores le dan cierto corte al golpe de backhand, especialmente cuando le pegan alto a la bola. Esto es natural en cierto grado, lo mismo que es levantar la bola en los golpes de derecha bien ejecutados. En realidad para completar el golpe de derecha nos inclinamos siempre algo hacia delante. Inclinarse cuando estamos enfrentados con la parte derecha del court no solamente causa el avance del hombro derecho, sino que contribuye también a darle elevación a la bola al devolverla. Por el contrario, para pegar de izquierda, inclinándonos hacia delante cuando tenemos frente el ala izquierda del court, es necesario bajar un tanto el hombro derecho y darle cierto corte por la parte inferior a la bola.

ALTO Y BAJO.

Tilden casi siempre le da ese corte cuando ataca alto a la bola de izquierda. Por el contrario, cuando pega a una bola baja, golpea plano o le imprime solo una ligera elevación con un movimiento de la muñeca. No surte ningún efecto, cuando devolvemos una bola baja, inclinarnos.

Menos aun en los golpes de izquierda que en los de forehand, creo en la eficacia de darle tendencias de elevarse a la bola, y tampoco es aconsejable, a mi modo de pensar, restarle velocidad con el propósito de darle efecto a la misma. El mejor golpe de forehand es aquel que lleva una trayectoria con tendencia ligera de elevarse, dándole cierta variedad a la bola con cortes y efectos. El mejor golpe de izquierda se logra pegándole a la bola con la raqueta plana, pudiendo dársele algún corte a las bolas que rebotan alto.

No es aconsejable el acostumbrarse a jugar el mismo lado del court. Cada cual no sólo debe poder cruzar la bola, sino también devolver de backhand junto a la línea lateral. Esto es esencial para defenderse contra jugadores tan agresivos como Borotra y Cochet.

Mañana: "Famosos Jugadores".

GRAN CONCURSO

95 — Serie Mundial 1929

CUPON-PROGRAMA de los juegos que se celebrarán el Jueves 25 de Julio de 1929

LIGA NACIONAL	LIGA AMERICANA
BROOKLYN en PITTSBURGH	CLEVELAND en FILADELFIA
BOSTON en CINCINNATI	CHICAGO en WASHINGTON
NEW YORK en CHICAGO	DETROIT en NEW YORK
FILADELFIA en SAN LUIS	SAN LUIS en BOSTON

Señale con una cruz las casillas de los Clubs que usted estime resultarán vencedores

NOMBRE Y DOMICILIO DEL CONCURSANTE:

Sr. ....

Calle.................... No. ....

Ciudad o Pueblo ....

Para la MULTIPLICACION de mis aciertos acompaño . . . . cajetillas vacías de GENER y . . . . cupones SIN SELECCION del DIARIO DE LA MARINA de esta misma fecha

HAGA SU SELECCION Y REMITA ESTE CUPON CON SUS CAJETILLAS VACIAS Y CUPONES ADICIONALES QUE QUIERA AL APARTADO 2030 O DEPOSITELO EN CUALQUIERA DE NUESTROS BUZONES

M.E.C.D. 2016

El Habana Yacht Club Convoca Para las Regatas de Ocho Remos

TRATEMOS DE ALGO

En aguas del Reparto Miramar y en un recorrido de 1.500 metros, tendrán lugar el próximo domingo las regatas de canoas de cuatro remos y timonel, del tipo shell y construcción libre, según reza en la convocatoria. Se disputará por segunda vez la copa Vedado Tennis Club, donada por José Emilio Obregón, sportman «all around» y entusiasta Presidente de los «marqueses» de 12 y Calzada.

Tienen de original estas regatas, que en ellas pueden inscribir los clubs una o más tripulaciones para competir por el trofeo, pasando a la categoría senior los juniors que resulten vencedores. Existe bastante entusiasmo en la grey remera y es de esperar que el Vedado, Habana Yacht Club y Universidad manden cada uña dos canoas.

Mañana termina el plazo de la convocatoria para estas regatas, debiendo ser dirigidas las peticiones de inscripción a la Secretaría del V. T. C., lo que ya ha sido publicado a su debido tiempo en estas páginas, pero bueno es recordarlo. También termina el domingo próximo el plazo de inscripción para las regatas nacionales de cuatro remos por la copa Cuba, natación y diving, que tienen marcadas su celebración en aguas de Varadero al siguiente domingo, día 28 del actual mes.

De Varadero me comunican que la carretera que une a Cárdenas con la incomparable Playa Azul, se está «bacheando» gracias al bolsilo de Mr. Dupont, el multimilonario yanqui que acaba de adquirir grandes extensiones de terreno en Varadero y que espera convertir ese summer resort en un lugar de encantamiento, gastándose una millonada, o las que hagan falta, para hacer un balneario y lugar residencial de primer orden, levantando hoteles y poniendo una línea de vapores directos entre New York, Miami y la Playa Azul.

Las peticiones de inscripción para las regatas nacionales en aguas de Varadero, deben ser dirigidas al Secretario del Comité Nacional de Regatas en el Habana Yacht Club en la fecha ya indicada. Con el arreglo, aunque sea de carácter momentáneo, de la carretera, las excursiones de los ferrocarriles y los vapores que probablemente se fletarán para ir por mar, han de quedar en extremo animadas las regatas nacionales de la incomparable Varadero.

Se está acercando la hora del gran evento pugilístico entre el español Ignacio Ara y el americano Tommy White. Este encuentro ha de resolver en definitiva si White merece los honores del triunfo por su escuela de ligereza y gran resistencia física, ya que no ha sido todavía noqueado, o el vasco aragonés por su magnífico punch y también conocimientos en el arte varonil del Marqués de Queensberry. No existe duda de que si alguna pelea merece todo el calor de los fanáticos habaneros, es esta del sábado próximo en la Arena Colón.

Me parece un poco tarde el «come back» de los hermanos Consuegra al line up vedadista, de lo que no hay que culparlos, pues si antes no lo hicieron fué seguramente por la más completa imposibilidad de hacerlo, que si algunos tienen el monograma blanco sobre campo azul grabado muy en lo hondo, son ellos, esta pareja de incomparables players amateurs de base ball.

Los caribes se desbordaron desde temprano y llevan una razzia de nueve victorias con una sola derrota. El gran oponente del team universitario, el campeón por cuatro veces consecutivas, que ya son veces, el Vedado Tennis Club, comenzó la temporada en las más débiles condiciones faltándole los hermanos Consuegra, Calvito, Gómez Calvo, Chichio Bruzón. Solamente les restaba de aquella formidable máquina de hacer victorias, dos o tres estrellas. El veterano Ramiro Seiglie, Alfonsito y... me cuesta trabajo dar con el tercer astro.

«A moro muerto, gran lanzada». Esto le ha pasado al Vedado, no obstante su nunca desmentido espíritu de combate, pero rota en mil pedazos su vigorosa unidad, ha tenido que sucumbir, y así y todo, puede todavía cobrar formas extraordinarias y hacer lo que el Cid Campeador, que ganaba batallas después de muerto.

El Loma Tennis, los rojos bolcheviques de la Víbora, se encuentran en el segundo lugar de la contienda amateur presentando un admirable frente de combate dirigidos por el entusiasta manager Dovo, ofreciendo muy buenos juegos a la afición y siendo los llamados a hacerles la vida amarga a los caribes en su marcha fácil hacia el trapo de este año. El domingo se baten en los verdes grounds vedadistas estas dos novenas, por lo que habrá que acudir muy temprano para hallar un espacio donde acomodarse para presenciar el match.

GUILLERMO PI.

Billy Southworth Cree que los Cardenales Aún Están en la Lucha por el Pennant

La mala suerte ha hecho que varios de los regulares se encuentren fuera de juego.—Sin embargo el gran Alexander está ya listo para actuar desde la lomita.—Notas y comentarios

Hará cuestión de dos meses, Billy Southworth, joven manager de los Cardenales de San Luis, se encontraba en New York con grandes esperanzas. Su team se encontraba entre los leaders, sus pitchers veteranos estaban actuando con perfecta regularidad, y no parecía haber nubes en el cielo del base ball.

Hoy en día, Billy, el muchachón, se encuentra de nuevo en New York, pero luchando desesperadamente por que los campeones de la Liga Nacional no caigan en la segunda división. A pesar de todo, el nuevo manager de los Cardenales no ha perdido las esperanzas, y se encuentra todavía bastante confiado aunque los records indican que el club ha ganado solamente media docena de juegos de sus últimos treinta desafíos celebrados.

—¿Qué ha sucedido?—le preguntamos—Pobre pitching?

—Sí—nos respondió—el pitching ha sido bastante defectuoso, pero además hemos tenido otras calamidades. El colapso sufrido por nuestros pitchers veteranos parece que ha influenciado los otros departamentos del team, y los players se han mostrado débiles en el fielding. Han pifiado bolas que se comerían vivas si los pitchers estuvieran en condiciones.

"Cuando un lanzador se encuentra en el hoyo, los individuos que están detrás de él se muestran inseguros también, y sienten verlo en esas condiciones. Lo primero que usted puede darse cuenta es que todo el team se encuentra en el aire.

"Acerca de mi team diré que aunque se encuentra en un slump terrible, ninguno de los players se encuentra desanimado. Ellos están jugando actualmente tan duro como siempre, y estoy seguro de que pronto reaccionaremos.

Hemos tenido que lamentar muchas desgracias. Frisch, que no se encuentra padeciendo de un "charley horse", sino de un tendón encogido, está fuera del line up regular; y Hafey, otra de nuestras fuertes columnas, fué alcanzado en el codo por un pelotazo que lo ha obligado a permanecer inactivo. Ultimamente Selph, otro infielder, ha salido para su casa con una rodilla en muy malas condiciones.

Pero para contrarrestar todos estos males, Alexander, que ha estado enfermo durante todo un mes, está de nuevo con nosotros, y en las prácticas que ha realizado parece estar ya listo para actuar. Probablemente lo usaré en Boston, nuestro próximo paradero."

Southworth fué interrogado después acerca de la bola viva, el tópico que está de moda ahora en las Grandes Ligas.

"Yo creo que la bola es más viva—dijo—pero no creo que sea la única causa del formidable hitting que estamos padeciendo, y mucho menos de la avalancha de home runs. Por supuesto, que ella ha influído mucho; pero no la hago responsable de todas esas acusaciones.

"La bola viva ha obligado a los outfielders a jugar más atrás de lo que ellos acostumbran, y por consiguiente hay más espacio para los batazos que caen entre ellos y los infielders. Cuando más lejos juegeun, mayor será el promedio de base hits por juego.

"Pero en mi opinión particular, la verdadera explicación del fuerte hitting que vienen desplegando los players, se debe al poco radio de acción en que pueden desenvolverse los pitchers. No quiero decir con esto que se les debe permitir usar otra vez las substancias que se usaban antiguamente, ni tampoco el retorno de la abola ensalibada, pero creo que debía dárseles permiso para descolorear la bola, si no se les quiere dar a ellos esa libertad, debían encargar a los umpires que hicieran ese trabajo".

TAYLOR Y ANDY MARTIN

BOSTON, julio 16. (AP) Bud Taylor peso pluma de Chicago peleará con Andy Martin de Boston, campeón de ese peso de la Nueva Inglaterra en el bout estelar a 10 rounds del Garden de Boston el 22 del corriente mes. Frankie Moore también de esta se encontrará con Al Ridgeway de Jersey City en el segundo match a 10 rounds.

USE
SANITUBE
Para EVITAR las enfermedades secretas. Cuidado con las imitaciones. Pida folletos a la Agencia en Cuba.
FARMACIA DR. ESPINO
ZULUETA 36½. HABANA

MAS ANUNCIOS DE ULTIMA HORA

TENGO VARIAS partidas de dinero que coloco en hipoteca en fincas rústicas y urbanas, con garantía. Hacemos las operaciones rápidas y reservadas. Avisen al señor Francisco Glez en Reina y Rayo, café El Especial, de 9 a 11. M-5101.
C-1 27594 19 Julio

H-10 MISCELANEA

ABANICOS DE CARTON
Para anuncios. $15.00 millar. Fabricante: Cesáreo González. Sol 90. Teléfono A-7982, Habana.
H 10 27773 22 Julio

Aguas de Royat
(Francia)
Dexintoxicante del organismo
Excelente agua de mesa

Venta en boticas, hoteles y restaurants.
Depósito: Metropolitana, 223.
TELEFONO M-2863
E-878 1ndf. 18 Abril

Cambie sus Muebles
CON POCO DINERO
PRECIOS NUNCA VISTOS
"LA ZILIA"
Suárez 43 y 45 Telf. A-1598

WILLY HOFMANN
Calle K, 198, esq. a 21, Apto. 10. Tel. F-6226. Profesor de violín, diplomado, Conservatorio Leipzig, Alemania, ofrece sus servicios. Acompaña al piano discípulos adelantados. Clases de acompañamiento
Misc. E 1597 30 Julio

HABANA YACHT CLUB

REGATA DE OCHO REMOS

CONVOCATORIA

Por la presente se convoca a todos los clubs de la República, inscriptos en la Unión Atlética de Amateurs de Cuba, para las regatas de remos que se celebrarán en la Playa de Marianao el domingo 18 de agosto del corriente año, de acuerdo con las siguientes

BASES

Primera:—Las regatas serán para canoas de ocho remos y timonel, tipo shell, de libre construcción, siendo la distancia a recorrer de milla y cuarto terrestre.

Segunda:—Las regatas se efectuarán a las ocho y media de la mañana del domingo 18 de agosto de 1929.

Tercera: Cada Club que se inscriba sólo podrá enviar una representación.

Cuarta:—Sólo podrán tomar parte en estas competencias los Clubs que se encuentren debidamente inscriptos en la Unión Atlética de Amateurs de Cuba.

Quinta: El Trofeo que se discutirá es la Copa Habana Yacht Club, que será disputada anualmente y pasará a ser propiedad definitiva del Club que primero la gane tres veces, sin necesidad de ser consecutivas, grabándose en ella cada año el nombre del club vencedor y la fecha de la regata. Fué instituída en 1926 habiendo sido grabada dicho año, y en 1928, por el Habana Yacht Club, y en el año 1927 por el Vedado Tennis Club.

Sexta:—Para estas competencias regirá el Reglamento de Remos adoptado por la Federación Amateur Cubana de Remos, Natación y Diving.

Séptima:—El plazo de inscripción vence a las seis de la tarde del jueves 15 de agosto de 1929.

Octava:—Las solicitudes de inscripción deberán dirigirse al Comodoro del Habana Yacht Club (Playa de Marianao) y deberán ser acompañadas: a) de una certificación acreditativa de que el club pertenece a la Unión Atlética de Amateurs de Cuba y de que los remeros y suplentes que formarán la tripulación son atletas igualmente inscriptos por el Club en dicho organismo; b) del nombramiento de un delegado que los ha de representar ante el Comité de Regatas del Habana Yacht Club.

Novena:—Se convoca, además, para unas regatas de canoas de ocho remos y timonel, tipo shell, de libre construcción, para segundas tripulaciones, las cuales se efectuarán a las ocho de la mañana del propio domingo 18 de agosto de 1929, en la Playa de Marianao. En estas competencias se discutirá la Copa Rafael Carvajal que será disputada anualmente y pasará a ser propiedad definitiva del club que primero la gane tres veces, sin necesidad de ser consecutivas, grabándose en ella cada año el nombre del club vencedor y la fecha de la regata. Fué instituída en 1926 habiendo sido grabada dicho año por el Habana Yacht Club, y en 1927 y 1928 por el Vedado Tennis Club.

La distancia de estas regatas será la misma que para las competencias oficiales, por todas cuyas bases se regirán.

Décima: El viernes 16 de agosto, a las nueve de la noche, se celebrará una junta en el Habana Yacht Club (Playa de Marianao) con objeto de tomar todos los acuerdos pertinentes en relación con las regatas. Esta reunión se celebrará sin previa citación y a ella deberán concurrir los delegados de los clubs que se inscriban y los capitanes y timoneles de cada tripulación.

Habana, 17 de julio de 1929.

PEDRO N. RECIO DE MORALES, Comodoro.

Comenzarán Mañana las Justas de Natación y Diving en la Y.M.C.A.

Se efectuarán eliminaciones en seis eventos distintos, esperándose que los atletas ofrezcan buenas demostraciones ante los fans

Mañana viernes por la noche tendrán lugar en la piscina de la Asociación de Jóvenes Cristianos las eliminaciones de natación correspondientes al dual meet que celebrarán en ese "pool" los equipos de la Y.M.C.A. y Universidad.

Perfectamente preparados irán los atletas a estas eliminaciones, en las cuales cada uno tratará de capturar uno de los puestos del cuarteto que irá a los finales en cada evento. Los chicos de la Y.M.C.A. hábilmente entrenados por Manolo Díaz, que es un as en materia de natación, esperan llevar un buen conjunto a las justas finales del sábado, para después triunfar decisivamente en esos eventos; pero los Caribes se han preparado también debidamente y asegurán que proporcionarán algunas sorpresas a los que no han querido tomarlos en consideración.

El orden de las eliminaciones de mañana será el siguiente:

CUARENTA YARDAS DE FRENTE

PRIMER HEAT.—1 L. Llambes. 2 J. Leanes. 3 A. Maceo.
SEGUNDO HEAT.—1 J. Lima. 2 E. Faura. 3 K. Ivimey.

CUATROCIENTAS CUARENTA YARDAS DE FRENTE

PRIMER HEAT.—1 F. Espino. 2 J. Finlay. 3 Rodolfo Caballero.
SEGUNDO HEAT.—1 L. Zapico. 2 M. Cruz Muñoz. 3 J. Monzón.

DOSCIENTAS YARDAS DE PECHO

PRIMER HEAT.—1 L. Portillo. 2 H. Roemer. 3 H. Seller.
SEGUNDO HEAT.—1 C. Fournier. 2 L. Sáenz. 3 Rogerio Caballero.

DOSCIENTAS VEINTE YARDAS DE FRENTE

PRIMER HEAT.—1 L. Zapico. 2 J. Monzón. 3 M. Cruz Muñoz.
SEGUNDO HEAT.—1 F. Espino. 2 Rodolfo Caballero. 3 J. Finlay.

CIENTO SESENTA YARDAS DE ESPALDA

PRIME HEAT.—O. Barroso; A. Mayo; Rogerio Caballero.
SEGUNDO HEAT.—H. Roemer; L. del Portillo; E. Baró.

CIEN YARDAS LIBRE

PRIMER HEAT.—F. Aguilera; A. Ríos; E. Faura.
SEGUNDO HEAT.—J. Lima; J. Leanes; A. Maceo.

En Miramar Garden

Un programa de grandes tortas se prepara para el domingo 21

Aquellos que gustan de las peleas emocionantes, de los encuentros sangrientos, de los combates emotivos y llenos de fiereza, no deben faltar el domingo próximo en "Miramar Garden". El programa que se ha combinado para esta semana, supera a todos los anteriores. Los cinco star bouts de que constara, serán cinco peleas emocionantes que mantendrán a los fanáticos de pie toda la noche.

DEBUTA "BATTLING SIKI"

Los que vieron al verdadero Battling Siki, campeón mundial de la división lightheavyweight, estarán de acuerdo con nosotros, en que el Battling Siki de Guanabacoa, que peleará en el Star bout final frente a "Malpica", es la mas viva efigie de aquel peleador senegalés. El siki que nos ocupa, jamás ha sido noqueado; y el hombre que se enfrentara con él, no permite que sus adversarios pasen del segundo round...

MARIO VALDES VS. CHOCOLATE

El popular peleador de Regla, Joaquín Tares mas conocido por "El Chocolate Reglano" efectuará el domingo en "Miramar Garden" una pelea revancha contra Mario Valdés. Ya el primero venció una vez al segundo; pero este alega que su derrota se debe a que aquel es de Regla y él de la Habana. El domingo en Miramar ambos resolverán este asunto.

AMADO AVILA VS. RODRIGUEZ.

Amado Avila el invicto Paperweight y uno de los mas elegantes y científicos peleadores del Campeonato, escalarán el ring el domingo en el tercer star bout, para hacerle frente al formidable zurdo Alberto Rodríguez en el segundo star bout, Marzo Fernández, la sensación de los bantamweights, se batirá con el español Santiago Alvarez, vencedor de Diego Pajon. Y en el primero, como todos a 6 rounds, Domingo Baró, el Chocolate Habanero, contra Tiger Flowers, campeón del Magnetic. Todas estas peleas prometen ser tan interesantes como la de Ullivarri y Santiuste.

En Víbora Park

Los juegos del domingo en el Circuito Inter-Social

Constituye la atracción máxima de los juegos que se celebrarán el domingo en Víbora Park, el match del primer turno entre el Santos Suárez, que actualmente es fiel guardador del sótano, y el Círculo de Artesanos de San Antonio de los Baños.

El Círculo de Artesanos, será la segunda y última vez (salvo alguna disposición de la Liga) que juegue en los terrenos viboreños en este campeonato; y, aunque sus adversarios parecen fáciles de vencer este hecho es desventajoso para ellos, que han celebrado la mayoría de sus juegos en Ariguanabo Park y les falta esa familiaridad que se adquiere por los jugadores que los hace hacer prodigios en sus terrenos y jugar fuera de forma en otros. Ello no obstante, casi totalmente los fanáticos estiman que el Círculo de Artesanos ganará por amplio margen.

El juego de la tanda aristocrática decidirá a quien corresponde el quinto lugar entre el Club Seguros y Juventud Cultural de Regla y ha de ser un juego reñidísimo, dado que los jóvenes de la cultura, con paciencia admirable han perfeccionado su novena de manera tal que le puede dar un susto a cualquiera.

Por su parte Juan Suárez, el voluminoso manager, ha practicado con venientemente su team y espera triunfar con ancho margen.

EL SABADO EN ARIGUANABO PARK

El segundo encuentro entre el Cuban Telephone Club, y los Artesanos de San Antonio, por rara coincidencia tendrá que celebrarse como el primero un sábado Madam la Lluvia, no permitió jugar el pasado domingo; y los fanáticos están encantados, pues así podrán ver ese muy importante juego y asistir el domingo a Víbora Park.

EN HERSHEY PARK

En el circuito azucarero, se encontrarán el Cuban Telephone y el Hershey Sport Club, como de costumbre irá una gran excursión que partirá de la casa club de los telefonistas.

El Experto.

Tópicos Futbolísticos

A cargo de PETER

Anda Mal el Futbol en Oriente

Vamos a ceder nuestro turno de hoy al compañero Rafael López, Corresponsal de este periódico en el central "Almeida", quien con lujo de detalles nos informa de lo mal que anda el deporte del balón redondo en el cercano Oriente.

Hace días se viene rumorando en todos los corrillos futbolísticos que el Campeón habanero o sea el Equipazo del Real Iberia, viene para el día 25 del mes actual a jugar un partido a Santiago de Cuba, para discutir con el campeón de Oriente la supremacía del Futbol Nacional.

Lo más bonito del caso es que en Oriente aún no se sabe cual es el Equipo Campeón, pues mientras que todos los trámites los está corriendo la Federación Regional de Oriente para que venga el Iberia a enfrentarse con el Dolores, surgen los Diablos Rojos de Almeida con otro problema que hace días lo tienen planteado en el Gobierno Civil de la Provincia.

Todo Oriente sabe que los Diablos Rojos de Almeida han ganado el Campeonato Provincial por un punto más que el "Dolores", pero con el pretexto de que en su Equipo habían alineado a tres jugadores del Deportivo de Camagüey, castigados por la Federación camagüeyana a unos partidos, la Federación de Oriente sin pedir tan sólo un dato a la de Camagüey le anuló todos sus encuentros celebrados..

Los "Diablos Rojos" han protestado del atropello cometido con ellos, pero la Federación de Oriente que hace tiempo viene al garete con cuatro o cinco miembros que la manejan sin Presidente ni Secretario, han hecho lo que han podido porque el Equipo de Almeida no saque la cabeza, con el caso más sorprendente que los Federativos que actúan son fanáticos por el Club de Santiago de Cuba o sea el Dolores.

Ahora es natural, viendo el Equipo de Almeida las anomalías que se cometen han formulado una protesta ante el Gobierno Civil, dándole a conocer los derechos que le asisten para que sea anulado el fallo de la Federación de Oriente y por lo tanto se les habilite con el título que les corresponde de ser los campeones orientales.

Para que no hubiera duda alguna sobre el fallo que diera la Federación de Oriente del todo equivocado, los Diablos Rojos han recibido de Camagüey el Reglamento de **"Faltas y sus penas"** aprobado por aquella Federación que según lo recibieron lo enviaron al Gobierno Provincial, donde uno de sus artículos le anula los castigos cometidos por el tiempo transcurrido a los jugadores inhabilitados, cuando dieron su ingreso en la Federación de Oriente.

La Federación no ha querido ni tan siquiera oír las manifestaciones que le formularan los Diablos Rojos, pero ahora al enterarse que el Equipo no se deja atropellar en formas tan poco deportivas y sabiendo que el asunto ha pasado a manos del Gobierno, lo que han hecho ha sido renunciar varios de sus miembros, entre ellos el Presidente ya que el Secretario hace tiempo que lo hizo.

Ahora quedan esos cuatro o cinco miembros en la Federación, que sin dar a conocer a la Nacional lo que sucede con los equipos de esta provincia quieren a todo trance traer el Real Iberia sin saberse a ciencia cierta quien es el campeón, ya que mientras el Gobierno no dicte su fallo definitivo es absurdo pensar que el Dolores con un punto menos en su Goal averaje sea el Campeón Oriental.

A tal extremo ha llegado la tirantez con el Equipo de Almeida en la capital oriental, que todos los cronistas de Sports se han puesto de acuerdo con la Federación para no dar a conocer lo que realmente viene aconteciendo con el Equipo de los Diablos Rojos, pareciendo talmente que en Santiago de Cuba se sienten abochornados que los equipers de un central azucarero se hayan llevado el campeonato de Oriente.

El "Dolores" no ha perdido ninguno de sus partidos jugados; los "Diablos Rojos" de Almeida, tampoco. Lo que sucede en este caso es que el "Dolores" tiene tres empates, y los Diablos Rojos se los coma el León, que dos, que es donde les viene el punto de ventaja que tienen sobre más cercano rival, pero que la Federación de Oriente, como es de Santiago de Cuba, compuesta por tranjeros de los equipos de allí, tan por todos conceptos que a Diablo Rojos se los coma el León cualquier manera...

Entiendo que el buen juicio de imponerse, ya que de seguir el fallo en esta provincia con los derrotes que lleva nos quedaremos muy pronto sin equipos, por la sencilla razón que nadie quiere ser vilipendiado por los detractores del deporte.

El Equipo de Almeida ha hecho muchos sacrificios por llevarse el Campeonato de Oriente, preparándose como ningún otro con jugadores de alto calibre, no siendo nada justificativo que se les trate de arrebatar con artimañas lo que en buena lid han conquistado; recuérdese que este equipo en todo lo que fué campeonato no ha estado por la primera que diera una nota discordante; si ha ganado ha sido sin discusión y sin duda, ya que el amplio margen de sus anotaciones no da lugar a ellas. A no ser los dos empates que ha tenido con el "Dolores" los demás encuentros fueron de tres cuatro y cinco goals por cero.

Ahora solo esperan que el buen juicio del Gobierno Provincial les dé lo que buenamente les corresponde, entonces serán los Diablos Rojos no el Dolores el que tenga que luchar con los reales iberistas de la Habana.

Rafael LOPEZ.
Central Almeida, julio de 1929.

Hemos recibido la interesante revista madrileña, "Toma y Dale", que, además de interesantes trabajos futbolísticos y una profusión de fotografías de los encuentros que se celebran en España, trae una composición fotográfica de los "onces" leones del Real Iberia y su entrenador Gonzalo Piñeiro.

"Toma y Dale" se encuentra a la venta en la librería "La América" bajos del teatro Payret.

SportfoliO

—A pesar de sus records, Rupe González parece fildear menos que Armando Barberá. Este último cubre mucho terreno, tiene un brazo poderoso y sabe iniciar los doble plays.

ANGEL RAMIREZ (Guantanamo).

Los insultos van al cesto, y antes de meterse en comparaciones, digo a un lado su decidido entusiasmo por los Atléticos de Connie Mack, que Bishop es superior a Tony Lazzeri que ha encontrado en 1929 la mejor temporada de su carrera, es una cosa, sería. Está usted descartado como perito, compadre! Y eso de que Boley es superior a Durocher, para una ilusión. Todos los críticos americanos convienen precisamente en que Durocher es el mejor fildeador de ambas Ligas, y aseguran que su débil batting le impide lucir como Jackson, que es el mejor de ambos circuitos.

Un consejo más. Antes de hacerse escribir en esta forma, entérese mejor de las cosas. Boley, para que lo sepa, ha padecido últimamente de un brazo y no puede tirar fuertemente a las bases. Por eso sale a cada rato. Line up y su hiting no es tan bajo como usted cree. Dickey, sin ser Cochrane, está bateando mas de trescientos y pocos players le roban con facilidad y lo del outfield se lo regalamos, por considerarle un neófito en la materia. El único bueno de Fila es Simmons, porque Combs, Ruth son superiores a Haas y Miller.

Los outfielders del Boston Americano son: Williams, Scarritt, Barnes, Rothrock, Bigelow, Dumas, Neeguki y Loepp.

Lea mañana: SPORFOLIO

YUGOS
Dibujo es un factor importante en Yugos, como también lo es calidad. Si quiere vestir elegante vea nuestros estilos.
Krementz
JOYERÍA PARA CABALLEROS
KRE—11

PARTE VALIDA
DE LAS CAJETILLAS DE "GENER" QUE PUEDEN MANDARSE EN LUGAR DE LA CAJETILLA ENTERA

Cualquiera otra parte que no sea la que aparece en el grabado, no tendrá valor para este Concurso

EL BINOMIO DEL VIBORA Y SEGUROS TENDRA UNA GRAN FIESTA EL SABADO

El próximo sábado tienen una gran fiesta las sociedades "controladas" "Víbora" y "Seguros". Una fiesta bailable para deleitar a sus asociados, en la que se estrenarán numerosas piezas bailables, contándose entre los estrenos el nuevo bailable de origen matancero, el danzonete que tanto furor está haciendo entre los amantes de la diosa Terpsícore.

La casa-club de Cocos número 10 se verá brillantemente iluminada y orlada con la presencia de tanta mujer bonita que siempre concurre a todas las fiestas que celebran estos dos clubs.

Un sexteto y un jazz-band harán las delicias de los bailadores.

Muy agradecidos a la atenta invitación que se nos hace.

ABIERTO TODO EL AÑO
DEPARTAMENTOS SEPARADOS PARA SEÑORAS Y CABALLEROS
CLASES DE GIMNASIA SUECA Y NATACION, DE 9½ A 10½ POR LA PROFESORA MISS MARGIT WESTELIUS EXCLUSIVAMENTE PARA SEÑORAS Y NIÑOS
BAILE CON LA ORQUESTA DE LOS PALAU
RESTAURANT DE PRIMERA CLASE

NEVERAS
TRADE MARK
OSOBLANCO
EN MUEBLERIAS Y FERRETERIAS

Para calcular el VALOR de su ropa interior, pregúntese a sí mismo: "¿Cuánto buen SERVICIO obtengo por el precio?"

La Ropa Interior Limpia es Más Fresca y Más Saludable

La ropa interior "B. V. D." puede resistir repetidamente los peores tratos del lavado.

Nada de agua templada y de jabón particular, "para proteger la tela"; sino el lavado completo, destructor de gérmenes y de impurezas, del taller de lavado, que se la devuelve a usted HIGIENICAMENTE limpia y fresca.

El tratamiento especial a que es sometido el nansú "B. V. D." en nuestros propios talleres y plantas de blanqueo, lo dotan de una sin igual resistencia al lavado. Por otra parte contribuyen a su incomparable durabilidad los numerosos refuerzos especiales y el esmero que se pone en la confección.

La economía de la "B. V. D." es tan cierta como la mundialmente famosa comodidad de su hechura.

INSISTA en exigir esta etiqueta en rojo
MADE FOR THE B.V.D. BEST RETAIL TRADE
Marca Registrada
The B.V.D. Company, Inc., N.Y. Unicos fabricantes de la ropa interior "B. V. D."

"Junto a mí sólo quiero "B.V.D."

M.E.C.D. 2016

Liga Americana

Véase a continuación el batting average de los players de la Liga Americana, así como el record de sus pitchers:

INDIVIDUAL BATTING

Player.—Club	V.	C.	H.	SB.	PC.
Smith, Det.	12	3	5	0	.417
Zinn, Clev.	30	6	12	0	.400
Miljus, Clev.	25	6	10	0	.400
Foxx, Clev.	275	64	109	6	.396
Manush, S. L.	319	55	126	3	.395
Fothergill Det.	155	26	61	0	.394
Yde, Det.	23	4	9	0	.391
Kimsey, St. L.	21	6	8	0	.381
Uhle, Det.	69	13	26	0	.377
Lary, N. Y.	60	10	22	0	.367
Lazzeri, N. Y.	277	44	101	7	.365
Cochrane Phila	263	59	96	4	.365
Miller, Phila	291	55	106	12	.364
Simmons, Phil.	280	61	104	1	.360
Fonseca, Clev.	296	52	105	10	.355
Ruth, N. Y.	214	54	76	4	.355
Heilmann, Det.	288	55	102	4	.354
Durst, N. Y.	68	12	24	2	.453
Falk, Clev.	191	32	67	2	.351
Combs, N. Y.	320	62	111	6	.347
Morgan, Clev	113	23	39	1	.345
Gehringer Det.	304	68	102	0	.336
Haas, Phila	304	68	102	0	.336
Rice, Wash	300	53	100	3	.333
Thomas Chic	42	3	14	0	.333
Alexander Det	328	56	109	3	.332
R. Barrett Bos	328	56	109	5	.326
Williams Bost.	76	8	26	0	.326
Heving, Bost	76	8	26	0	.328
Johnson Det	318	65	102	10	.321
Dickey, N. Y.	188	22	60	2	.319
Shires, Chic.	144	16	46	5	.319
Berg, Chic.	132	18	42	3	.318
Kress, St. L.	272	46	86	3	.316
Blue, St. L.	292	67	92	7	.315
Gehrig, N. Y.	264	69	83	2	.315
Badgro, St. L.	83	18	26	2	.315
Byrd, N. Y.	67	12	21	1	.313
Schulte St. L.	254	37	79	8	.311
Rice, Det.	258	46	80	2	.310
French Phila	13	3	4	1	.308
Robertson, N Y	150	23	46	3	.307
Dykes Phila	252	47	77	2	.306
Averill, Clev.	201	53	89	9	.306
Narlesky, Bost	147	17	45	2	.306
Judge Wash.	256	42	78	6	.305
Reynolds, Chic.	226	25	69	3	.305
Jamieson Clev	249	42	76	2	.305
Watwood, Chic	234	28	71	6	.304
Shea, Det.	122	17	37	1	.303
Bigelow Bost.	146	17	44	1	.301
Scarrit, Bost	246	29	78	7	.297
Hoffman, Chic	155	15	36	3	.297
Gardner Clev.	71	11	21	4	.293
J. Sewell Clev	292	42	86	3	.295
Bluege Wash.	194	29	57	6	.294
Whitehill. Det.	41	7	12	0	.293
Kamm, Chic.	292	42	85	6	.291
Tate Wash	103	11	30	0	.291
McManus, Det.	320	56	92	9	.288
Melillo St. L.	260	35	74	6	.283
Crouse, Chic.	92	10	26	2	.283
Durocher N. Y.	210	39	59	3	.281
Goslin, Wash	250	38	70	6	.280
Hargrave, Det.	43	6	12	0	.279
Collings St L.	36	5	10	0	.278
Hartley, Clev	18	2	5	0	.278
Rothrock, Bost	203	35	56	4	.276
Clancy, Chic	196	22	54	3	.276
Grove, Phila	55	9	15	0	.273
Morris, Bost	44	2	12	0	.273
Hayes, Wash	133	18	44	3	.270
W Barret Ch B	107	22	37	3	.270
Hale, Phila	227	32	61	1	.270
Ferrell St L.	52	7	14	1	.269
Orwell Phila	26	2	7	0	.269
Koenig N. Y.	168	26	45	0	.268
Meusel, N. Y.	232	35	62	0	.267
Porter, Clev.	98	10	26	3	.265
Metzler, Chic.	278	32	73	7	.263
Shaute Clev.	38	3	10	0	.263
Cronin, Wash	229	28	60	2	.262
McGowan St L.	225	32	59	2	.262
Phillips Det.	164	19	43	0	.262
Myatt Clev.	88	9	23	0	.261
Kerr, Chic.	220	27	57	3	.259
Adkins, Chic.	35	2	9	0	.257
Carroll, Det.	39	5	10	0	.256
Ruel Wash	126	13	32	1	.254
Schuble, Det	191	26	48	3	.251
West Wash.	216	22	54	6	.250
Schang St. L	168	30	42	0	.250
A. Gaston Bost	48	6	12	1	.250
Hodapp, Clev.	16	1	4	0	.250
Holloway Clev.	16	1	4	0	.250
Bayne, Bost.	16	0	4	0	.250

PITCHING RECORDS

Pitcher.—Club	J.	G.	J.	Ave.
Grove, Phila	20	14	2	.873
Rommel, Phila	18	7	1	.875
Ehmke Phila	6	4	1	.800
Moore, N. Y.	18	4	1	.800
Walberg, Phila	19	11	3	.786
Blaeholdes, St. L.	21	9	3	.750
Wells N. Y.	12	6	2	.750
Sorrell Detroit	17	11	4	.733
Yde, Det.	17	5	2	.714
Earnshaw, Phila	19	10	4	.714
Collins, St. L.	14	7	3	.700
Shores Phila	18	4	2	.667
Hoyt, N. Y.	20	9	5	.643
Heimach N. Y.	20	7	4	.638
Gray St. L.	21	12	7	.632
Uhle Det	17	10	6	.625
Pipgras, N. Y.	19	10	6	.625
Shaute Clev.	17	6	4	.600
Stoner, Det.	22	3	2	.600
Miller, Clev.	14	7	5	.583
Braxton, Wash.	18	7	5	.583
Stewart, St. L.	12	4	3	.571
Hiljus, Clev.	20	6	5	.545
Hudlin, Clev.	19	8	7	.533
Crowder, St. L.	22	9	8	.529
Faber, Chic	18	7	7	.500
Marberry, Wash.	24	7	7	.500
Pennock, N. Y.	11	4	4	.500
Jones Wash	9	3	3	.500
Johnson, N. Y.	9	3	3	.500
Zinn, Clev.	11	3	3	.500
Ferrell, Clev.	19	6	7	.462
Whitehill Det.	16	5	6	.455
Quinn Phila	15	5	6	.455
Lyons, Chic	17	7	9	.438
Brown Wash	2	3	4	.429
Morris Bost.	19	7	10	.429
McKain Chic.	12	2	3	.400
Carroll Det.	17	6	10	.385
Thomas Chic.	19	6	10	.375

Ganaron tres de cinco con Giants

Taylor Douhit se volvió loco dando estaca, pegó jonrón, triple y doble

BENTON K. O. EN EL 5o.

NUEVA YORK, julio 17. (AP) Los Cardenales han ganado tres de los cinco juegos de la serie con Nueva York derrotando hoy a los de McGraw por 6 a 1.

El batear de Taylor Douthit fué de nuevo el rasgo distintivo del juego de hoy. Dió un jonrón, un triple y un doble, obteniendo además un pase en sus cinco viajes al plate, y empujando cuatro carreras y anotando dos. Ha dado diez hits por 19 bases en sus últimas trece visitas al bate.

Larry Benton fué noqueado en el 5o. cuando Douthit inició una arremetida que resultó en cuatro carreras. Hal careció de control pero no rindió más que cuatro hits. Los Cardenales lo ayudaron con cuatro hechas por los campeones.

La serie con los Gigantes es la primera que gana San Luis desde que vencieron a Filadelfia cuatro veces seguidas a principios de junio. El juego de hoy les da dos victorias consecutivas por primera vez desde el 15 de junio cuando le ganaron dos a los Bravos.

SAN LUIS

	V.	C.	H.	O.	A.	E.
Douthit, cf.	4	2	3	2	0	0
High 2b.	5	1	2	3	6	0
Frisch 3b.	5	0	2	1	2	1
Bottomley, 1b	5	0	0	11	1	0
Hafey, lf.	4	0	3	2	0	0
Orsatti, rf.	5	0	1	1	0	0
Wilson, c.	4	0	1	1	1	0
Gelbert, ss.	3	2	1	6	1	1
Haid, p.	3	1	0	0	2	0
Totales	38	6	13	27	13	2

NEW YORK

	V.	C.	H.	O.	A.	E.
Fullis, cf.	5	0	1	2	0	0
Leach lf	2	0	0	1	0	0
Lindstrom, 3b.	3	0	0	1	2	0
Ott, rf.	3	0	1	3	0	0
Terry, 1b.	3	0	1	13	0	0
Cohen, 2b.	4	0	0	4	3	0
Jackson, ss	3	1	0	1	5	0
O'Farrell, c	3	0	1	2	1	0
Benton, p.	1	0	0	0	2	0
Crawford (1)	1	0	0	0	0	0
Scott, p.	0	0	0	0	1	0
Hogan (2)	1	0	0	0	0	0
Totales	29	1	4	27	14	0

(1) Bateó por Benton en el 5o.
(2) Bateó por Scott en el 9o.

San Luis .. .. .. 100 041 000— 6
New York .. .. 000 010 000— 1

Empujadores: Douthit 4; High; Hafey; indstrom.—Two base hits: Douthit.—Three base hits: Wilson; Douthit.—Hohe run: Douthit.—Bases robadas: Frisch; Hafey.—Sacrifices: Haid.—Double plays: Jackson, Cohen y Terry; Bottomley (sin asistencia); Haid, High y Bottomley; High y Bottomley; Gelbert, High y Bottomley.—Quedados en bases: New York 9; San Luis 9.—Bases por bolas: Benton 2; Scott 1; Haid 7.—Struck outs Haid 1: Scott 1.—Hits a los pitchers: Benton 8 en 5 innings; Scott 5 en 4 innings.—Dead ball: Haid a Leach.—Pitcher perdedor: Benton.—Umpirec: McCormick; Quigley y Stark.—Tiempo: 2.02.

COMENTARIOS SOBRE LAS GRANDES LIGAS

Por primera vez en los últimos cinco años, Phillip Ball, propietario del San Luis Browns y dueño de los terrenos de Sportsmans Park, en San Luis, está ganando plata en abundancia cada vez que sus queridos «Carmelitas» se presentan ante la afición. Y todo lo debe a que sus Browns jugando efectivamente, figuran como contendientes al pennant en la Liga Americana, mientras que los Cardenales, que se habían llevado toda la popularidad en la ciudad, están perdiendo muchos adeptos con motivo del prolongado slump que han sufrido en la Liga Nacional.

A los fanáticos de San Luis, como a los de todas las ciudades, les gustan los teams ganadores y por nada del mundo tragan un team que tenga todas las características de un team perdedor. Ellos propinaron a Hornsby una de las recepciones baseboleras más grandes que se recuerdan en la historia del Big Show, cuando el Rajah, ayudado por Alexander, Rhem, Haines y los demás, consiguió para San Luis su primer pennant y su primer campeonato mundial, pero después se sintieron humillados por la derrota aplastante que recibieron en la serie mundial de 1928 frente a los Yankees, y todavía no han podido reponerse.

Para colmo de desdichas, Billy Southworth no ha guiado como ellos esperaban al team este año, y eso les ha hecho unirse a los Browns, que bajo la tutela de Dan Howley se vienen manteniendo en una buena posición en la lucha de la Liga Americana.

Hubo un tiempo en que los Cardenales, bien equipados de pitchers y bateadores, lucían superiores a los Browns, que, completamente maltrechos, sin hitters, sin fielding, ni pitchers, merodeaban por el sótano de la Liga Americana. Pero, el advenimiento de Dan Howley a la dirección del team de Mr. Ball, levantó el decaído espíritu de la novena, y le ha hecho jugar muy buena pelota desde entonces. Los pitchers empezaron a florecer en el team, los hitters se dieron como por encanto, y el fielding mejoró notablemente, proporcionando al team uno de los mejores conjuntos defensivos de ambas ligas. Primero surgió Sammy Gray, después siguió Alvin Crowder, y a éste Ogden, Blaeholder, Collins, Stewart y los demás, dando a la novena un cuerpo de pitchers formidable. Mientras tanto, el manager de los Cardenales vió caer poco a poco a su staff, resultando un conjunto inefectivo.

Alexander es ya una pérdida total para el club. Sherdel y Mitchell han perdido la malicia que tanto les hizo lucir en otras temporadas, y Jess Haines, que se había sostenido bien hasta hace poco, empezó a decaer, dejando al staff sin un brazo verdaderamente fuerte.

Aprovechándose de la desgracia de los Cardenales, Phil Ball está obteniendo grandes ganancias en sus terrenos, y al propio tiempo ha vuelto a recibir el favor de los fans, que les habían virado las espaldas al terminarse la season de 1927, cuando perdieron el campeonato de la Liga después de tenerlo prácticamente asegurado.

HUGGINS CONFIA TODAVIA EN SU TRIUNFO

Aunque separado de los Atléticos por una diferencia de ocho juegos, Miller Huggins, manager de los Yankees, confía todavía en ganar el pennant de este año, y recientemente aseguró que sería el primer piloto de la Liga Americana que capturaría cuatro championships en sucesión.

Miller se niega a concederle el triunfo a los Atléticos, y cada vez que le preguntan sobre el particular, asegura que aun puede haber de todo en lo que resta de la season. El cree que los Mackmen encontrarán su slump tarde o temprano, y dice que ayudado por el magnífico pitching de Pennock y Zachary, que parecen haber vuelto a la vida, tendrá la oportunidad de reducir la ventaja que le separa del primer lugar.

John McGraw, de los Gigantes, tiene el honor de ser el único manager de las Grandes Ligas que ha ganado cuatro pennants consecutivos. Ello ocurrió en las seasons de 1921, 1922, 1923 y 1924, y durante ese tiempo capturó dos campeones del mundo.

Muchos clubs han logrado ganar tres campeones seguidos, pero casi todos han fallado a la hora de completar el cuarteto. Cap Anson llevó a sus Cubs al triunfo en las campañas de 1880, 1881 y 1882, pero al año siguiente tuvo que conformase con un modesto lugar. El Boston Red Sox, dirigido por Frank Salee, ganó los campeonatos de 1891, 1892 y 1893, pero después fracasó. El Baltimore Orioles de Fred Hanlon ganó también los campeonatos de 1894, 1895 y 1896, fracasando después en el 1897, y los Piratas de Fred Clarke, tuvieron una experiencia parecida en 1904, después de haber capturado los campeonatos de 1901, 1902 y 1903.

SOLO QUEDAN TRES PLAYERS

Terry, Lindstrom y Jackson, que figuraban en la nómina de los Gigantes durante la season de 1924, están todavía en el team. Pero, qué se ha hecho de los otros? Veamos.

George Kelly, está jugando la primera base de los Reds, y, según un partidario del team que yo conozco, un individuo que apenas come cuando pierde el Cincinnati, (demás está decir que este año está medio muerto de hambre), está bateando horrores y es uno de los mejores empujadores de carreras del team. Southworth está dirigiendo a los Cardenales de San Luis y tiene a Frank Frisch en la segunda base. Hack Wilson y Artie Nehf están con los Cubs. Bubber Jonnard es uno de los pitchers del San Luis Browns y Hank Gowdy está trabajando como coach de los Braves. Henie Groh está dirigiendo el club Hartford de la Liga del Este. Irish Meusel está en el Portland de la Liga del Pacífico. Ross Young murió hace pocos años, en tanto que Baldwin, Barnes, Bentley, Waylan Dean, McQnillan, Ross Ryan, Watson, Snyder, Huntzinger y Maun están por los circuitos de Liga Menor.

El actual conjunto de McGraw está integrado por verdaderos recien nacidos en el negocio basebolero. Melvin Ott, una de las estrellas del team, tiene solamente veinte años de edad. Lindstrom, que fluctúa por los 23, ha ocupado la vacante de Groh, y los peritos convienen en que lo está haciendo mejor que el veterano. Hogan, Cohen, Hubbell y Walker, no pasan de 24 años y Fullis y Grawford, acaban de alcanzar hace poco tiempo la mayoría de edad.

Roush, Leach, O Farrel, Genewich, Benton, Fitzsimmons, y Farrell pueden considerarse veteranos, pero ninguno posee todavía 35 años de edad. Roush es el más viejo de todos, y dicen por ahí que está jugando mejor que cualquier rival.

DOMINO.

Liga Nacional

Véase a continuación el batting average de los jugadores de la Liga Nacional en lo que va de temporada:

INDIVIDUAL BATTING

Player.—Club	V.	C.	H.	SB.	PC.
Hatnett, Chic	9	1	5	0	.556
Cvengros, Chic	8	3	4	0	.500
Carlson, Chic	8	0	4	0	.500
Horne Chic.	4	1	2	0	.500
Frankse, St. L.	23	3	9	0	.391
French, Pitts.	21	2	8	1	.381
Herman Blyn.	280	50	108	15	.386
O'Doul, Phila.	310	72	117	2	.373
Terry, N. York.	338	56	126	7	.373
Genewich, N. Y.	19	6	7	1	.368
C'mrosky, Pitts	212	47	77	10	.363
Traynor, Pitts.	303	60	109	9	.360
Klein, Phila	320	64	115	3	.359
Bttmley, S. L.	301	74	103	1	.342
Roush, N. Y.	302	62	103	4	.341
Leach, N. Y.	204	44	69	7	.340
Bancroft, Bkln.	226	23	76	8	.336
Clark, Bost	227	39	76	4	.335
P. Waner Pitts	299	71	100	8	.334
F'derick, Bkn.	293	60	98	1	.334
Wilson, S. L.	171	31	57	2	.333
Brickell, Pitts.	42	5	14	2	.333
Cooney, Bost.	19	2	6	0	.333
Scott, N. Y.	18	4	6	0	.333
Henry, N. Y.	15	1	5	0	.333
Miller, Phila	9	1	3	0	.333
Delaney, Bost.	9	2	3	0	.333
Douthit, S. L.	331	74	110	3	.332
Davis, Phila	151	13	50	1	.331
High, St. L.	316	61	104	2	.320
Sothern, Phila.	211	30	68	11	.322
Ott, N. Y.	278	80	91	2	.327
Smith, S. L.	107	6	35	0	.327
Cuyler, Chic.	283	59	92	26	.325
Shaner, Cinc	28	5	9	0	.321
Whitney Phla.	297	53	95	4	.320
Nehf, Chic.	25	0	8	0	.320
Hogan, N. Y.	160	8	51	1	.319
Sisler, Bost.	314	39	100	4	.318
Lindstrom NY.	329	71	104	5	.316
Grantham Pitts	260	67	81	6	.316
Friberg, Phila	260	35	81	1	.312
Walker, Cinc	253	40	79	10	.312
Cohen, N. Y.	173	21	54	0	.312
Bartell, Pitts	271	42	84	5	.310
M'ville, Bost.	257	42	79	8	.308
Hurst, Phila	290	50	89	5	.307
Thompson Phil	314	64	96	9	.306
Dugan, Bost.	95	13	29	0	.305
Heathote, Chic.	56	13	17	4	.304
Fullis, N. Y.	76	23	23	4	.303
Bell, Bost.	232	32	70	2	.302
Grimm, Chic.	283	46	85	2	.301
Gooch Cinci	156	9	47	2	.301
Roy, Phila	30	2	9	0	.300
Harper, Bost.	258	41	77	3	.299
Jackson, N. Y.	295	51	88	5	.298
Luque, Cinci	37	5	11	0	.297
Seibold Bost.	37	3	11	0	.297
Orsatti, S. L.	135	23	40	4	.296
Carey, Brklyn.	17	1	5	0	.294
Kelly, Cinc.	273	36	80	4	.293
Sheely, Pitts.	270	32	79	4	.293
Rhiel Blyn	123	19	36	0	.293
E. Moore, Blyn	141	14	41	3	.291
Ford, Cinci.	241	41	70	2	.290
González, Chic.	118	12	34	1	.288
McMillan Chic.	185	31	53	3	.286
Hemsley Pitt	91	9	26	0	.286
Rixey Cinci	21	0	6	0	.286
Gilbert, Bklyn.	261	44	74	6	.286
Grimes Pitts	60	7	17	0	.283
English, Chic.	294	61	82	6	.279
Mays, N. Y.	18	2	5	0	.278
Allen Cinci	231	24	64	14	.277
Welsh, NY, B.	192	38	53	5	.276
Picinich Bklyn.	168	18	46	3	.274
Spohrer, Bost	154	17	42	0	.273
Fussell, Pitts.	11	3	3	0	.273
Lucas, Cinci	70	8	19	0	.271
Dressen, Cin	223	24	60	1	.269
Reese, N. Y.	164	28	44	4	.268
McGraw, Phil.	15	2	4	0	.267
Schulte, Chic.	49	5	13	0	.265
Peel Phila	118	11	31	1	.263
Sweetland, Ph.	38	7	10	0	.263
Morrison Blyn.	19	1	5	0	.263
Furdy, Cinci.	122	16	32	1	.262
Taylor, Bt. Cin.	104	10	27	0	.260
DeBerry, Bk.	81	3	21	1	.259
Flowers Bk.	66	9	17	7	.258
May, Cinci	31	2	8	0	.258
Swanson, Cin.	253	42	65	15	.257
Richbour, Bt.	241	24	62	2	.257
Malone Chic.	55	5	14	0	.255
Moore, Chic.	51	7	13	0	.255
Swetonic, Pitts.	32	7	8	0	.250
Legett Bost.	24	3	6	1	.250

PITCHING RECORDS

Pitcher.—Club	J.	G.	J.	Ave.
Grimes, Pitts.	20	14	1	.933
Bush, Chic.	24	11	1	.977
Morrison, Bklyn	12	6	1	.857
Malone, Chic.	19	12	4	.750
Bramt, Pitts.	19	8	3	.727
Root, Chic.	23	8	3	.727
Johnson, St. L.	21	7	3	.700
Kremer, Pitts.	16	9	4	.692
Fitzsi'mons, N. Y.	17	8	4	.667
Moss, Bklyn.	16	4	2	.667
Henry, N. Y.	17	4	2	.667
Mays, N. Y.	21	9	5	.643
Haines, S. L.	16	9	5	.643
Lucas, Cinci	16	9	6	.600
French, Pitts.	13	3	2	.600
Carlson, Chic.	12	3	2	.600
everett, Bost.	12	3	2	.600
Haid, S. L.	20	4	3	.571
Kolp, Cinci	30	4	3	.571
Nehf, Chic.	15	5	4	.556
Vance, Bklyn.	13	5	4	.556
Vance, Bklyn.	13	5	4	.556
Willoughby, Phila.	24	9	8	.529
Sweetland, Phila	23	6	6	.500
Scott, N. York	16	5	5	.500
Alexander, S. L.	15	5	5	.500
Mc Graw, Phila	23	4	4	.500
Walker N. Y.	14	4	4	.500
P. Smith, Bost.	16	7	8	.467
Benton N. Y.	21	7	8	.467
Benge, Phila	22	7	8	.467
Swetonic, Pitts.	20	6	7	.462
Sherdel, S. L.	17	6	8	.429
May, Cinci	21	5	7	.417
Jones Boston	17	4	6	.400
Ballou, Bklyn.	19	2	3	.400
Clark, Bklyn.	21	7	11	.389
Roy, Phila	17	3	5	.375

Los Medias Rojas envueltos en cal

Los Carmelitas dividieron la serie con dos ganancias por barba

SAN LUIS julio 17 (AP).— Dando una lechada a los Medias Rojas, los Carmelitas ganaron el cuarto y último juego de la serie por 4 a 0 dividiendo así la serie con dos juegos por barba.

Sam Gray conteniendo a Boston a cinco hits desparramados obtuvo su 13ª victoria del año. Ruffing comenzó por los Medias Rojas, pero fué sucedido en el box por Lizenbee en el octavo aunque la derrota fué cargada a él.

Kress no jugó por estar descansando reemplazándolo Roetz en short. Sólo 865 personas vieron el juego.

BOSTON

	V.	C.	H.	O.	A.	E.
Narlesky, 2b	4	0	0	3	3	0
Scarrit, lf	3	0	2	0	0	0
Williams, cf	1	0	1	2	1	0
Rothrock, cf	2	0	1	1	0	0
W. Barrett, rf	4	0	1	2	0	0
R. Barrett, 3b	4	0	0	2	2	1
Todt, 1b	4	0	0	7	1	0
Heving, c	2	0	0	4	1	0
A. Gaston, c	0	0	0	0	1	0
Rhyne, ss	2	0	1	3	1	0
Ruffing, p	2	0	0	0	1	0
Lizenbee, p	0	0	0	0	1	0
Bigelow (1)	1	0	0	0	0	0
Totales	29	0	5	24	12	1

(1) bateó por Heving en el 8o.

S. LUIS

	V.	C.	H.	O.	A.	E.
Blue, 1b	3	0	2	10	1	0
McGowan, rf	4	0	1	1	1	0
Manush, lf	3	1	1	3	0	0
Schulte, cf	2	0	1	1	0	0
Roetz, ss	2	0	0	6	4	0
O'Rourke, 3b	3	1	2	1	3	1
Gray, p	4	0	0	0	0	0
Melillo, 2b	4	2	2	2	1	1
Ferrell, c	3	0	0	3	1	0
Gray, p	4	0	0	0	1	0
Totales	28	4	9	27	12	2

Boston .. .. .. 000 000 000—0
S. Luis .. .. .. 020 010 01x—4

Empujadores: Blue 2, Roetz 1.
Two base hits: Manush, Blue, Mc Gowan, Melillo, W. Barrett.
Sacrifices: Schulte, Roetz, Ferrell; Scarrit.
Double plays: McGowan a Blue, Roetz (sin asistencia); R. Barrett a Narlesky a Todt.
Quedados en bases: Boston 6, S. Luis 9.
Basaes por bolas: Ruffing 8 en 7 innings, Lizenbee 1 en 1.
Passed balls: Ferrell.
Pitcher perdedor: Ruffing.
Umpires: Moriarty, Hildebrand y Guthrie.

LIGA DEL ESTE

Primer juego: Pittsfield, 0; Hartford 7.
Segundo juego: Pittsfield, 7; Hartford 8.
Primer juego: Providence, 2; Bridgeport, 3.
Segundo juego: Providence, 0; Bridgeport, 7; Springfield, 4; Albany, 1.
Primer juego: Newhaven, 2; Allentown, 6.
Segundo juego: Newhaven, 2; Allentown, 12.

De la Manera Más Tonta se Dejaron los Yankees Ganar por los Tigres 9x8

Se quedaron dormidos cual camarón en la corriente y los felinos se aprovecharon.—Los de Huggins llenaron la pasarela en el décimo y no anotaron

RUTH SALIO DEL JUEGO CON UNA PATA TORCIDA

DETROIT, julio 17. (AP).— Jugando con los pies los Yankees permitieron a los Tigres quitarles una delantera de cuatro carreras en el noveno y ganarles en el décimo por 9 a 8, dando la victoria a Detroit un empate en la serie de cuatro juegos con los Campeones.

Confiados en su ventaja de cuatro carreras los Yankees dejaron a Johnson avazar incólume después de haber recibido un pase con un out en el noveno. Hoyt hace en ese preciso momento una mala tirada que cuesta dos bases del rebotante batazo de Rice y entonces Heilman pega un doble y Alexander un single al centro, Combs deja escapar el drive de Alexander y Bengough se amantequilla con la tirada devuelta, pudiendo así anotar Alexander con la carrera empatadora.

Los Yankees llenaron las bases en el décimo con tres pases, pero no lograron anotar y los Felinos arrebataron la decisión en el décimo con un pase a Sorrell el doble de Johnson y el batazo saltarín de Gehringer a Lazzeri. Sorrel llegó al plate antes que la tirada de Tony.

Babe Ruth desperdició su 22 jonron que lo envió al empate con Lou Gehrig que también cuenta ese número. Lo bateó en el 3ro. con Whitehill en el box y las bases limpias. Ruth salió del juego en el séptimo con un esguince muscular que le invalidó la pierna izquierda.

NEW YORK

	V.	C.	H.	O.	A.	E.
Combs, cf.	4	0	2	5	2	2
Robertson, 3b	4	0	1	1	3	0
Gehrig, 1b.	4	1	0	8	0	0
Ruth, lf	4	1	1	1	0	0
Durst, lf	2	0	1	0	0	0
Lazzeri, 2b.	5	2	2	1	4	0
Meusel rf.	4	2	1	2	0	0
Bengough, c	5	1	1	4	0	1
Durocher, ss	5	0	2	6	3	0
Hoyt, p.	5	1	1	0	0	1
Pipgras, p.	0	0	0	0	0	0
Heimach, p	0	0	0	0	0	0
Totales	48	2	12	28	12	4

Nota: Con un out se hizo la carrera decisiva; po reso aparecen 28 outs en el score del New York.

DETROIT

	V.	C.	H.	O.	A.	E.
Johnson, lf	5	2	3	4	0	0
Rice, cf.	5	2	1	4	0	0
Gehringer, 2b	6	0	1	3	4	0
Heilmann, rf	4	2	2	3	0	0
Alexander, 1b	5	2	4	9	0	2
McManus, 3b	5	0	2	1	1	0
Phillips, c.	3	0	0	5	1	0
Schuble, ss	3	0	0	1	3	0
Whitehill, p.	2	0	0	0	0	0
Westling, ss	1	0	0	0	1	0
Smith, p	0	0	0	0	0	0
Prudhomme, p	0	0	0	0	0	0
Stoner, p.	0	0	0	0	0	0
Sorrell, p.	0	1	0	0	0	0
Yde (1)	1	0	1	0	0	0
Hargrave (2)	1	0	0	0	0	0
Fothergill (3)	1	0	0	0	0	0
Totales	42	9	14	30	10	2

(1) Bateó por Smith en el 7o.
(2) Bateó por Schuble en el 8o.
(3) Bateó por Prudhomme en el 9o.

Anotación por entradas

New York .. .. 023 003 000 0— 8
Detroit .. .. .. 100 101 104 1— 9

Empujadores: Heilmann 2; Combs; Robertson; Ruth; Bengough 2; Alexander 3; Lazzeri 2; McManus; Gehringer 2; Rice.—Two base hits: Rice; Alexander; Gehringer; Heilmann; Johnson; McManus.—Three base hits Heilmann; Lazzeri; Meusel; McManus.—Home runs: Ruth; Lazzeri.—Bases robadas: Ruth; Johnson.—Double plays: Combs a Gehrig; Lazzeri, Durocher a Gehrig. — Quedados en bases: New York 13; Detroit 11.—Bases por bolas: Whitehill 6; Hoyt 4; Stoner 1; Sorrell 2; Pipgras 1; Heimach 1. — Ponchados: Whitehill 3; Hoyt 2: Smith 1; Prudhomme 1; Pipgras 1.—Hits a los pitchers: Whitehill 10 en 6 innings; Pipgras 1 en 2|3 innings; Smith 1 en 1 inning; Stoner 0 en 0 innings salió sin out en el 10o.); Prudhomme 1 en 2 innings: Sorrell 0 en 1 inning; Hoyt 12 en 8 2|3 innings; Heimach 0 en 0 innings (no terminó el décimo inning); Moore 1 en 0 innings (pitcheó una bola en el 9o.)—Pitcher ganador: Sorrell

Acabaron con los Atléticos de Mack

Los indios convirtieron a Bill Shores en pasta para sinsonte con 10 hits

CLEVELAND, julio 17, (AP).— Walter Miller zurdo de Cleveland no concedió más que seis hits a los Atléticos y los Indios los derrotaron en el juego final de la serie por 5 a dos.

Los Indios pegaron muy duro a Bill Shores el joven lanzador derecho de Mack por 10 hits encabezando el ataque Earl Averill con un par de dobles.

Sammy Hale fué el único Atlético que pudo dar más de un hit a Miller. Cochrane no logró conectar y Simmons, Foxx y Willer no batearon más que uno por cabeza.

FILADELFIA

	V.	C.	H.	O.	A.	E.
Bishop, 2b	2	0	0	0	2	0
Cronin, ss	0	0	0	0	0	1
Haas, cf	3	0	0	5	0	0
Cochrane, c	4	1	0	2	0	1
Simmons, cf	4	0	1	4	0	0
Foxx, 1b	3	0	1	10	0	0
Miller, rf	4	0	1	0	0	0
Dykes, ss, 2b	4	1	1	1	3	0
Ahle, 3b	4	0	2	2	1	0
Shores, p	2	0	0	0	2	1
Burns (1)	1	0	0	0	0	0
French (2)	0	0	0	0	0	0
Totales	31	2	6	24	7	3

(1) bateó por Bishop en el 8o.
(2) corrió por Miller en el 9o.

CLEVELAND

	V.	C.	H.	O.	A.	E.
Morgan, rf	4	1	2	1	0	0
J. Sewell, 3b	3	1	2	1	2	0
Averill cf.	4	1	2	2	0	0
Fonseca, 1b	4	0	1	8	1	0
Falk, lf	4	1	0	0	0	0
Porter, 2b	3	1	1	5	2	0
Gardner, ss	2	0	1	4	3	0
L. Sewell, c	3	0	1	5	0	0
Hartley, c	0	0	0	0	0	0
W. Miller, p	3	0	0	1	2	0
Hauser (3)	1	0	0	0	0	0
Totales	31	5	10	27	10	0

(3) bateó por L. Sewell en el 8o.

Filadelfia .. .. 000 110 000—2
Cleveland .. .. 000 110 12x—5

Empujadores: Averill 2, Gardner, Morgan, Simmons, Hale.
Two base hits: L. Sewell, Simmons, Averill 2, Dykes, Hale, Morgan.
Bases robadas: J. Sewell, Cochrane, Gardner.
Sacrifices: W. Miller, Gardner 2, Shores, Averill.
Double plays: Foxx (sin asistencia), Fonseca (sin asistencia).
Quedados en bases: Cleveland 10, Filadelfia 6.
Bases por bolas: W. Miller 2, Shores 4.
Struck outs: W. Miller 5, Shorts 2.
Dead ball: Miller a Haas.
Umpires: Vangraflin, McGowan, Connolly.
Tiempo: 1.55.

Murió un guardameta

BARCELONA, Julio 17. (AP.)— Muerto Sole Guardameta del Real Polo Jockey. Tenía 22 años. Este año ganó campeonato España. Fué designado internacional.

SUSCRIBASE AL DIARIO DE LA MARINA

FUME "GENER"

SUSCRIBASE AL DIARIO DE LA MARINA

Concursantes que ocupan los ciento veinte primeros lugares en nuestro escrutinio correspondiente al cupón número ochenta y sies

Nombre del Concursante	Domicilio	Acs.
1.—Oscar Tellería	Apartado 555; Morón	3,755
2.—Fernando Martínez Rodríguez	Consulado 108; Habana	2,144
3.—Severino San Martín	Calle 27 y K; Vedado	2,018
4.—Leandro Rodríguez Valles	Obispo 49; Habana	2,016
5.—José A. Rey	Muralla 26; Habana	1,800
6.—Gabriel C. Martínez	Gacel 68; Cienfuegos	1,600
7.—José A. Pernas Rodríguez	Teniente Rey 38; Habana	1,560
8.—Rolando Motroni	S. Gabriel y Esperanza; Cerro	1,550
9.—Manuel Quesada	Calle 12 ent. 23 y 25; Vedado	1,509
10.—Manuel Otaola Murala	Sol 17 y 19; Habana	1,500
11.—Jaime Agustí Agustí	Martí y Maceo; San Felipe	1,500
12.—Amado Baylina Puente	Rivera 47; S. Juan y Martínez	1,386
13.—Lorenzo Gómez Mones	Tenerife 65; Habana	1,332
14.—Abelardo Govín	Industria y Dragones; Hab.	1,242
15.—Angel García de la Cruz	Concepción 6; Víbora	1,228
16.—Braulio Díaz Rodríguez	Apartado 7; Stgo. de Cuba	1,200
17.—Pablo Arencibia	Neptuno 11; Habana	1,110
18.—José M. López	Perseverancia 40; Habana	1,072
19.—Alfredo Caballería	Santa Ana 2; Guanabacoa	1,060
20.—Ramón Currás	Enna y Luco A; J. del Monte	1,045
21.—Manuel Gómez Gomez	Meireles 24; Calabazar	1,014
22.—Ramón Martínez López	Calabazas	1,004
23.—César Cardero Carmenaty	Ave. de Menocal 32; Habana	1,000
24.—Margarita Pérez Vázquez	Cuba 33; Habana	1,000
25.—Adolfo González	Serrano 62; Habana	1,000
26.—Rogelio Fernández	Chaple 36; Habana	1,000
27.—Ramón García Medina	Monserrate 87; Habana	992
28.—Fernando Santiago	Ave. de Acosta 54; Habana	978
29.—Pedro Leston Valdés	San Pedro 10; Habana	975
30.—Bernardino San Martín	Diado 9; Colón	966
31.—José Fernández Cuervo	Basarrate 3; Habana	963
32.—Julián López Medina	Campanario 19; Habana	960
33.—Joaquín González del Río	Obrapía 31; Habana	948
34.—Pedro Ríos	Narganes 6; Niquero	939
35.—Mariano Fraga Díaz	C. de la Valla 14; Habana	936
36.—Ramón Pardo Monteserin	Apartado 247; Guantánamo	930
37.—Francisco P. de la Torre	Céspedes 204; Cárdenas	927
38.—Fernando Lesca Maestri	10 de Octubre 655; Víbora	924
39.—Rosalía Rodríguez	Caserío Luyanó 22; Habana	914
40.—Tomás Lacámara	5a. ent. 8 y 9; Bna. Vista	912
41.—Julián Pérez	Parque Vidal 17; Sta. Clara	900
42.—Manuel Bouza	San Rafael 57; Habana	900
43.—Manuel Piña	Centro Telegráfico; Habana	900
44.—Castor Carballada	San Félix Alta 5; S. de Cuba	900
45.—Juan A. Bustillo	San Justo; Guantánamo	900
46.—Antonio Juan Mir	Céspedes 47; C. del Sur	900
47.—Daniel Fernández	Central Miranda	900
48.—Ramón Estrada	O'Donell 22; Cienfuegos	900
49.—José Novo Falcón	Enc. y S. Indalecio; J. del M.	870
50.—Valentín Castaño	Oquendo 16; Habana	868
51.—Belarmino Sagols	Steinhart 14; Marianao	840
52.—José Salvado	Calle y núm. 195; Vedado	828
53.—Ramón Leal Pino	Ave. 3a. y Calle 13; Cárdenas	826
54.—Garabed Dandigian	Angeles 81; Habana	819
55.—Manuel Fernández	Pedro Díaz 23; Yaguajay	808
56.—Manuel M. Bernal	República 55; Artemisa	800
57.—José Suárez Nieto	Prado 1; Cienfuegos	800
58.—Jesús Suárez	Apartado 1049; Habana	800
59.—Julia Sánchez	Maloja 27; Habana	800
60.—José López Rodríguez	San Isidro 21; Habana	780
61.—Antonio Díaz Puig	Cárdenas 2; Habana	780
62.—Alejandro Miñon Pino	San Lázaro 476; Habana	777
63.—Florencio Astoreca	C. Ribalta 149; S. la Grande	771
64.—Luis Rodríguez B.	Cl. Esperanza; Guantánamo	768
65.—Ismael Castellanos	M. Gómez 131; Güines	750
66.—José Bover	Libertad y Goicuría; S. Suárez	750
67.—Luis Uriarte	Tacón 63; Cienfuegos	750
68.—Alberto Martínez Fernández	10 de Octubre 27; Habana	750
69.—Marcos A. Ruiz	Manrique 143; Habana	750
70.—Maximino Suárez Arango	Calle 4 entre 7 y 9; Vedado	748
71.—Luis Martínez de Campos	Calle 21 núm. 458; Vedado	738
72.—Manuel Sánchez	Calle E y 11; Rto. Batista	692
73.—Antonio Benítez Alfonso	Calzada del Cerro 759; Habana	684
74.—José Sierra Cernuda	Sitios 10; Habana	684
75.—José Rizo López	J. Nazareno 39; Guanabacoa	680
76.—José Vivero Vivero	Belascoaín 32; Habana	674
77.—César Bautista	Princesa 10; Habana	672
78.—Abelardo Piedra Farias	Reina 26; Habana	660
79.—José Luis Llorens Prieto	Virtudes 109; Habana	656
80.—Cándido López	Prado 105, Habana	652
81.—E. E. Perera	Ctral. Mercedes; Mercedes	650
82.—Edilberto Trespando Vega	Apartado 77; Guantánamo	634
83.—Salvador Cárdenas Alfaro	Castillo 50; Habana	632
84.—Manuel García Reverón	Carlos III núm. 4; Habana	630
85.—Elías La Vallee	Aguiar 58; Habana	627
86.—José Miguel Gómez	Bazar Inglés; Caibarién	627
87.—Alejo Alfonso	Maceo 29; Ciego de Avila	621
88.—Manuel Rodríguez	San Francisco 104; Habana	612
89.—Casimiro Díaz	Washington 40; Cerro	606
90.—José López	Independencia 221; Matanzas	600
91.—Ramón Padrón Yanes	Cerro 550; Habana	600
92.—Jaime Maresma Pí	Virtudes 58; Matanzas	600
93.—Elpidio Ruiz	Céspedes 46; Bejucal	600
94.—Román Suris Lissabet	Compostela 67; Matanzas	600
95.—Ramón Alvarez Ruiz	Sitios 156; Habana	600
96.—Roberto Amenabar Chartrand	Calle 2 esq. a 31; Vedado	600
97.—José Fernández Lamas	Amistad 136; Habana	600
98.—Marcelino Salvi Carmona	Fernandina 86; Habana	586
99.—Eugenio Gómez	Heredia Alta 4; Stgo. de Cuba	564
100.—Ramón Gutiérrez	Egido 87; Habana	540
101.—Alberto Arbesun	Belascoaín 109; Habana	540
102.—José Abella	Luz y Reyes; Víbora	525
103.—Fernando de Zárraga	Mazón 1; Habana	524
104.—Arsenio Valdés	Café Liceo; Caibarién	516
105.—Rogelio Sandrino	Calle 17 núm. 467; Vedado	496
106.—Germán García	C. Ribalta 75; S. la Grande	389
107.—Enrique Montero Alvarez	C. del Cerro 717, Habana	486
108.—Antonio Paz	Neptuno 60; Habana	483
109.—Francisco Loynaz	Egido 14; Habana	465
110.—Martín Orfila	Ayesterán 20; Habana	453
111.—José Martínez Sampedro	Martí 34 y ½; S. la Grande	450
112.—Ernesto Fonts López	Perdomo 129; Regla	440
113.—Francisco Rodríguez	Apodaca 3; Habana	436
114.—Arsenio Valdés	Café Liceo; Caibarién	428
115.—Manuel Cruz Alvarez	Carlos III núm. 8; Habana	420
116.—Luis Guyon Díaz	Espada 15; Habana	420
117.—Raúl Rosado Aybar	Virtudes 119, Habana	408
118.—Florentino Alejo	Calle 12 y Cerrada; R. Batista	400
119.—J. M. Fernández Maza	Independencia 14; S. Spíritus	400
120.—Dr. Heriberto Hernández	Calle H let. C; Rep. Batista	400

LOS JONRONEROS

JONRONES DE AYER

Ruth, Yankees	1
Lazzeri, Yankees	1
Hornsby, Cubs	1
Grimm, Cubs	1
Douthit, Cardenales	1
Sukeforth, Reds	1
Allen, Reds	1

A LA CABEZA DE LA AMERICANA

Ruth, Yankees	22
Gehrig, Yankese	22
Simmons, Athletics	21
Foxx, Athletics	17
Alexander, Tigers	14

A LA CABEZA DE LA NACIONAL

Klein, Phillies	28
Ott, Giants	25
Wilson, Cubs	23
Bottomley, Cardenales	22
Hafel, Cardenales	22

TOTAL POR LIGA

National	500
Americana	346
Gran Total	846

EstafetA

Cándido López, Prado 105, Habana.
En el cupón número 80 Ud. tuvo 6 aciertos que fueron,

Liga Nacional: Chicago, Brooklyn, Pittsburgh.

Liga Americana: Filadelfia, Detroit, Cleveland, que multiplicados por 300 cajetillas y 30 cupones dan un total de 1,980 puntos.

José A. Fernández Cuervo, Basarrate 3, Habana. Sírvase pasar por estas Oficinas en la mayor brevedad posible para tratar de un asunto que le interesa.

José Miguel Gómez, Bazar Inglés, Caibarién. En el cupón 83 correspondiente a Julio 13, Ud. solo tuvo 4 aciertos en la Liga Nacional, Boston y Chicago. En la Liga Americana San Luis y Cleveland.

El Cupón número 85 no ha sido recibido en estas Oficinas.

Ganadores de Ayer

LIGA NACIONAL	LIGA AMERICANA
San Luis	Detroit
Brooklyn	Cleveland
Chicago	Washington
Boston	San Luis

RESULTADOS DE LAS GRANDES LIGAS

JUEGOS DE AYER

EN LA LIGA NACIONAL

San Luis 6; New York 1.
Brooklyn 10; Cincinnati 5.
Chicago 16; Filadelfia 3.
Boston 7; Pittsburgh 4; 1er. juego
Pittsburgh 13; Boston 5; 2do. juego

EN LA LIGA AMERICANA

Detroit 9; New York 8 (10 innings)
Cleveland 5; Filadelfia 2.
Washington 6; Chicago 2.
San Luis 4; Boston 0.

	Pittsburgh	Chicago	New York	San Luis	Brooklyn	Fila	Boston	Cinci	Ganados	Average
Pitts.		8	4	11	7	7	6	10	53	654
Chi	8		5	11	6	7	6	7	50	633
N. Y.	3	6		6	6	13	9	6	49	563
S. L.	2	4	5		6	7	4	14	42	500
Bro	2	0	10	4		7	8	7	38	463
Fila	3	3	3	4	6		11	3	33	402
Bos	3	4	7	3	9	5		3	34	400
Cin	7	4	4	3	4	3	7		32	330
Pdos.	28	29	38	42	44	49	51	50	331	

	Fila	New York	San Luis	Detroit	Cleveland	Washington	Chicago	Boston	Ganados	Average
Fila		7	7	4	7	16	6	14	61	718
N. Y.	5		9	6	1	6	10	14	51	630
S. L.	3	2		10	9	3	15	7	49	576
Det	3	5	6		9	6	8	8	45	523
Cle	4	4	5	8		7	8	6	42	506
Was.	2	7	4	3	4		5	6	31	338
Chi	5	1	2	6	8	5		4	31	356
Bos	2	4	3	4	3	6	4		26	306
Pdos.	24	30	36	41	41	49	56	59	336	

LOS JUEGOS ANUNCIADOS PARA HOY

EN LA LIGA NACIONAL

Pittsburgh en New York.
Cincinnati en Filadelfia.
Chicago en Brooklyn.
San Luis en Boston

EN LA LIGA AMERICANA

Boston en Chicago.
Washington en San Luis.
Filadelfia en Detroit.
New York en Cleveland

EL DIARIO DE LA MARINA va directamente al hogar. He aquí, señor comerciante, la garantía que usted obtiene al insertar sus anuncios en este periódico.

BOXEO EN ESPAÑA

En la Plaza de Toros de Barcelona se efectuó un gran programa organizado por periodistas

BARCELONA, Julio 17. AP.—En la plaza de toros Arenas ante 18.000 espectadores celebróse la velada ítalo-española de boxeo organizada por el Sindicato de Periodistas, con el siguiente resultado:

Cuatro rounds: Ottaro, italiano, vence por puntos a González, español.

Diez rounds: Dos, campeón España peso ligero, vence por abandono en el séptimo round a Caneva, ex-campeón de Europa de Amateurs.

Diez rounds: pesos fuertes Olaguibel vence a Scotti, inferioridad.

Diez rounds: Alis, campeón de España peso medio, vence por puntos a Oldani, italiano.

Doce rounds: Gironés, campeón de España peso pluma, vence a Quadrini campeón de Italia, por abandono por tener ceja partida ante las protestas del público.

LA LABOR DE JOSEITO

HARTFORD Julio 17. (AP.)—Los Senadores le ganaron un doubleheader a los Montañeses de Pittsfield por 7 a 0 y por 8 a 7. Manfredi ganó su propio juego en el última jugada dando un single y haciendo anotar la carrera ganadora con dos out en el 9o.

Score del cubano:

Primer juego:

	V.	C.	H.	O.	A.	E.
Rodríguez, 1b.	4	0	1	8	0	0

Segundo juego:

	V.	C.	H.	O.	A.	E.
Rodríguez, 1b.	4	1	1	6	0	0

MINNEAPOLIS, Julio 17. (AP.)— Olivares ayudó a Louisville a derrotar a Minneapolis por 5 a 2 en 12 innings, pero al bate no estuvo a la altura de ayer cuando en un double-header bateó cuatro safes en nueve veces uno de ellos un doble interviniendo en tres doub'e-plays.

Nota Importante

Este Escrutinio se refiere exclusivamente a nuestro Cupón número ochenta y seis. El próximo Escrutinio Global lo publicaremos el domingo, de acuerdo con el sistema que homos establecido.

M.E.C.D. 2016

PIDAN CAMISETAS LASTLONG

MERCADO DE AZUCAR

NUEVA YORK, julio 17. (AP) La nerviosidad del mercado se agravó hoy debido a las noticias particulares y de prensa procedentes de la Habana, anunciando que el presidente Machado, después de conferenciar con el embajador Ferrara y el senador Tarafa, acordó crear una sola agencia de venta para el azúcar, que se hará cargo de todas las operaciones sobre ese producto a partir del primero de agosto. Las opiniones difieren acerca del efecto de esa medida y algunos creen que la fuerte oposición de las compañías productoras financiadas por capital norteamericano, procurarán la modificación caso de que no sea posible el abandono del plan. Otros esperan alza en los precios en el caso de que se designe dicha agencia de ventas. Al comenzar hoy la sesión había vendedores de Cuba y de azúcares libres de derecho a base de 2.1|8 centavos costo y flete, pero las ofertas fueron limitadas, retirándose más tarde para volver al precio de 2.5|32 centavos, sin que se hiciera otra venta a ese precio que de un cargamento de 10.000 sacos en almacén en Nueva Orleans a Henderson. Al cierre los tenedores pedían generalmente 2 3|16 centavos costo y flete.

El mercado de futuros abrió con baja de 2 puntos a un alza de un punto. La debilidad de los meses cercanos se debió a la circulación de 29 avisos de entrega. Los precios mostraron inclinación a la baja al principio, pero la situación varió alrededor del mediodía en que aparecieron compras de Wall Street recuperando los precios de 2 a 4 puntos de sus primeras pérdidas. En las últimas transacciones el mercado recibió un nuevo estímulo con las compras europeas de meses lejanos, cerrando la sesión con alza de 2 a 4 puntos. Las ventas del día consistieron en 49.550 toneladas.

Mes	abre	alto	bajo	Crre.
Julio	207	212	206	212
Agosto				215
Sep.	215	220	215	219
Oct.				224
Nov.				227
Dic.	225	230	225	229
Enero	227	230	226	230
Marzo	232	235	230	234
Abril				
Mayo	238	241	237	241
Junio				
Julio	245	248	244	247

Se espera que aumente durante la semana la retirada de azúcar contratado. Hoy se ofreció granulado de segunda mano a precio de 5.00 a 5.15 centavos, según tenedor y clase. Las refinerías no han alterado sus precios de 5.25 cts.

MERCADO DE FLETES

COTIZACIONES

	100 libras	
Costa Norte:		
A Filadelfia	12½	13½
A New York	12½	13½
A Galveston	12½	13½
A New Orleans	11½	12½
A Boston	14½	15½
Costa Sur:		
A New York	14½	15½
A Filadelfia	14½	15½
A Galveston	14½	15½
A New Orleans	13½	14½
A Boston	16½	17½

Estas cotizaciones son exclusivamente sobre azúcar.

MERCADO LOCAL DE AZUCAR

El mercado local de azúcar se mantiene con el tono de quietud anteriormente avisado.

El día 13 del actual había en los almacenes afianzados de la Habana una existencia de 63.159 toneladas.

PROMEDIOS OFICIALES DEL PRECIO DEL AZUCAR
Mes de Junio de 1929

Precio promedio oficial en almacén alcanzado por el azúcar de acuerdo con lo dispuesto en el artículo diez del reglamento puesto en vigor por el decreto presidencial número 233 de 1928:

Segunda quincena:	
Habana	1.525304
Matanzas	1.533875
Cárdenas	1.537612
Sagua	1.536073
Manzanillo	1.508290
Cienfuegos	1.537613
Del mes	
Habana	1.488840
Matanzas	1.496190
Cárdenas	1.501188
Sagua	1.499609
Manzanillo	1.472714
Cienfuegos	1.501188

El mercado de azúcares crudos en New York abrió firme, cotizándose de 2¼ a 2.5/32 centavos libra costo y flete.

Al medio día se anunció la venta de 10.000 sacos de Cuba a 25|32 centavos libra costo y flete en almacenes de Nueva Orleans a un refinador.

En la Bolsa de Azúcares Futuros se vendieron ayer 59.300 toneladas.

Las existencias de azúcares en los almacenes afianzados ascendían ayer a 2.477.000 sacos.

Firme abrió ayer el mercado de azúcar en Londres, con ventas de lotes parciales a la paridad de 1.97 centavos libra libre a bordo para embarque de septiembre.

De Java anuncian que el mercado se mantiene firme a 13 florines.

MERCADO LOCAL DE VALORES

Durante la semana que terminó el 13 de este mes, la Compañía de los Ferrocarriles Unidos de la Habana recaudó la cantidad de $255.743.42 con un aumento de $22.146.97 en comparación a igual semana del año anterior.

Tiene recaudado la Compañía desde el 1 al 13 de Julio la suma de $480.784.69.

El mercado local de valores rigió ayer con el mismo tono de irregularidad del día anterior, efectuándose operaciones en bonos de Cuba, Havana Electric, Centro Asturiano Teléfonos y obligaciones del Ayuntamiento.

Se operó también fuera de pizarra en acciones de Unidos, Havana Electric Railway, Havana Electric Utilities, Cuban Telephone, Internacional de Teléfonos y Union Oil.

En el acto de la cotización oficial se operó en acciones de Union Oil a 15 de valor.

Firmes actuaron las cotizaciones de bonos y obligaciones y con tono irregular en acciones de Ferrocarriles, Navieras y Eléctricas.

Sostenidas las acciones de las Compañías azucareras y petroleras.

También rigieron firmes las acciones de las Compañías de Seguros.

CLEARING HOUSE

Las compensaciones de los Bancos asociados al Habana Clearing House durante el día de ayer ascendieron a $2.455.905.22.

ANUNCIESE EN EL "DIARIO DE LA MARINA"

MERCADO DE GANADO

DIA 17 DE JULIO

LA VENTA EN PIE.—El mercado se presenta muy firme para la venta en pie. Hay tendencia al alza.

GANADO VACUNO. — (Compradores).—En la provincia de Pinar del Río a 5¾ centavos entregado en la Habana; de Las Villas a 5¾ centavos con un diez por ciento de descuento; de Camagüey pesado en la ciudad de Camagüey a seis centavos neto, y de otras procedencias de la misma provincia con un 5 por 100 de descuento.

Por el de la provincia de Oriente pagan a seis centavos sin descuento.

GANADO DE CERDA.—(Compradores).—Cerdos criollos en pie de 8 a 11 centavos libra y americanos también en pie de 14 a 15 centavos.

GANADO LANAR.—En pie de 7 a 9 centavos libra.

MATADERO DE LUYANO. — Las reses beneficiadas en este matadero se cotizan a los precios siguientes:

Vacuno: pecho a 18 centavos; pierna 29 centavos; las medias reses las cobran a 22 centavos; menudencias a $2.70.

Cerda del país: de 41 a 51 centavos.

Cerda americano: de 41 a 51 centavos.

Lanar: de 45 a 55 centavos.

Reses sacrificadas en este matadero:

Vacuno	105
Cerda	73
Lanar	14

MATADERO INDUSTRIAL. — Las reses beneficiadas en este matadero se cotizan a los siguientes precios:

Vacuno: de 22 a 24 centavos.

Cerda del país: de 41 a 51 centavos.

Cerda americano: de 41 a 51 centavos.

Lanar: de 45 a 55 centavos.

Reses sacrificadas en este matadero:

Vacuno	244
Cerda	167
Lanar	43

MERCADO DE CUEROS.—El mercado de cueros se cotiza a los precios siguientes:

Rastro: de 9 a 10 centavos libra.

Cocodrilo: de 30 a 35 centavos el pie.

Havana Packers: de 12 a 13 centavos.

Lanar: de 45 a 55 centavos (pieles)

ENTRADAS DE GANADO. — Entraron 12 carros de ganado vacuno de Camagüey para la Compañía Ganadera y cuatro carros de bueyes de Vuelta Abajo para Ramón Pérez.

MERCADO DE BONOS

NUEVA YORK, julio 17. (AP) El mercado de bonos estuvo hoy irregularmente más alto después de abrir con flojedad. Durante la mañana se registraron abundantes ventas de muchos de los valores favoritos pertenecientes al grupo de convertibles, pero se desarrolló mejor tono a medida que el interés del dinero fué bajando gradualmente del 12 por ciento a que abrió para los préstamos sin plazo fijo hasta el 8 por ciento. El interés de los préstamos a plazo fijo se sostuvo firme de 7.3|4 a 8 para todos los vencimientos.

American I. G. Chemical del 5.1|2 ganó terreno después de varias semanas de inactividad. Abrió a 110 avanzando a 116 y cerrando a 115, con una ganancia neta de 5 puntos. American I. G. Chemical es la subsidiaria norteamericana del trust de tintes alemán y forman parte de su junta Edsel Ford, Walter Teagle, de la Standard Oil de New Jersey, y Charles E. Mitchell del National City Bank.

Los financiamientos consistieron principalmente de ofertas municipales.

Un sindicato ofreció una emisión de convertibles de $2.250.000, amortizables en 15 años, al 6 por ciento, de la Western Union a 99. La emisión de $13.500.000 del 6.1|2 por ciento de la Brooklyn Manhatan Transit Corporation, amortizable en 3 años, se colocará mañana en el mercado a 98.1|2.

Los bonos de la Van Sweringen Chesepeake and Ohio generales del 4.1|2 avanzaron 1.1|2 puntos. Nuevas cotizaciones máximas se establecieron por New Haven convertibles del 6 y Southern Pacific del 4.1|2.

Las emisiones Seaboard, con excepción de los bonos ajustados del 5 de 1920, estuvieron fuertes a pesar del anuncio del presidente Robert Nutt, de que a menos de que se depositen el 50 por ciento de los bonos hipotecarios del 5 por ciento, se abandonará el plan de recapitalización.

International Telephone convertibles del 4.1|2 estuvieron bien apoyados después de varios días de liquidaciones, y cerraron con ganancia de un punto. American Telephone convertibles del 4.1|2 perdieron más de un punto.

En la lista de especialidades, American International del 5, ganó más de 2 puntos a 116, y cerró a 115.1|4.

Las emisiones del gobierno de los Estados Unidos continuaron sometidas a presión.

MERCADO DE ACCIONES

NUEVA YORK, julio 17. (AP) Las cotizaciones de las acciones se las acciones se movieron irregularmente en la sesión de hoy, bajo la influencia de una reducción de las necesidades dinero para las atenciones de mediados de año y otra alza espectacular en los precios de los cereales.

Se registraron gran número de transacciones persiguiendo beneficios inmediatos, no obstante la incertidumbre que ofrece la situación del crédito, y muchos corredores creen que la compra selectiva que se ha estado registrando durante las dos últimas semanas no ha desaparecido por completo.

El interés de los préstamos sin plazo fijo abrió al 12 por ciento pero bajó al 10 por ciento al mediodía, y al ocho por ciento por la tarde. Los nuevos fondos que llegaron al mercado para colocarse al doce por ciento fueron los que provocaron la caída del interés.

Se espera que después de la sesión de hoy se publique la estadística de los préstamos hechos a los corredores, creyéndose que acusarán un importante aumento.

Las noticias del día siguen siendo favorables, especialmente las relacionadas con la industria del acero.

Las acciones de compañías de aperos de agricultura tuvieron demanda como resultado del alza en los precios de los cereales. Case Treshing e International Harvester avanzaron 17 y 7 puntos, respectivamente.

Un notable acontecimiento de la sesión de hoy fué la firmeza de las acciones de cobres y automóviles. Varias divisas industriales y de especialidades estuvieron boyantes. Commercial Solvents avanzó más de 14 puntos y Qir Reduction 9. Las acciones de compañías de productos alimenticios se vieron estimuladas por los nuevos rumores sobre fusiones, ganando Pet Milk 8 puntos.

Las acciones de compañías de servicio público estuvieron irregulares, pero North American, United Gas Improvement, Detroit Edison y Engineers Public Service establecieron altas cotizaciones.

Mostraron debilidad acciones tan importantes como American Can, United States Steel, Consolidated Gas, New York Central, Western Union y General Electric, que perdieron de 2 a 3 puntos. La noticia de que William Fox había resultado herido en un accidente automovilista, fué causa de ataques bajistas contra las acciones de la Fox Film, que perdieron cerca de 4 puntos.

BOLSA DE NEW YORK

NEW YORK, julio 17 (AP).
ACCIONES: 4,357,620
BONOS: $12,808,000
CAMBIOS: 31,720,000,000

COTIZACION DE LA PESETA

La peseta española se cotizó ayer al cierre del mercado a razón de
6 PESETAS
86·81 CENTIMOS

COTIZACION DEL FRANCO

El franco francés se cotizó ayer al cierre del mercado a razón de
25 FRANCOS
57 CENTIMOS

MERCADO DE TABACO

Ciento veintiocho tercios de capas de la nueva cosecha de Artemisa, vendieron y entregaron ayer Cano y Hermanos a Cuesta, Rey y Compañía.

Un mil quinientos veinte tercios de puntillas, también de la nueva cosecha de Vuelta Abajo, compró la Cuban Land and Leaf Tobacco Company a Cifuentes, Pego y Compañía, quienes acabaron entregar dicho tabaco durante la tarde.

José Menéndez y Menéndez vendió a la Cuba Tobacco Company, para Corral, Wodiska y Compañía, de Tampa, cincuenta tercios de capas de la nueva cosecha de Partido.

LA RAMA QUE ENTRO

Por los ferrocarriles entraron ayer las siguientes partidas de tabaco en rama.

De Guane, para Rodríguez Mendez y Compañía, 77 tercios.

De San Juan y Martínez para M. Rueda, 130 pacas.

De Pinar del Río, para Villamil, Santalla y Compañía, 130.

De San Luis, para Cifuentes, Pego y Compañía, 101 tercios.

De San Juan y Martínez, para los señores siguientes:

Torres Gener Hermanos, 105.
Romeo y Julieta, 64.
Compañía Cubana de Cigarros, 30.
Villamil, Santalla y Compañía 113.
Cifuentes Pego y Compañía, 39.
Romeo y Julieta, 35.

TARIFA DE ESCOGIDAS

Varias casas escogedoras de esta capital y de Las Villas, que tienen sus talleres en Camajuaní, han aceptado la tarifa acordada el domingo por el gremio de escogedores de dicha localidad. Entre esas firmas se cuentan Echevarría y Pérez, Abraham Haas y Compañía, y otras.

La tarifa que ha de regir en el presente año, es a base de dos pesos el engavillado de ochenta manojos, y un peso la apartadura de una arroba. Así nos lo dice nuestro corresponsal en Camajuaní.

En dicha localidad escogen este año, además de las dos mencionadas firmas, los señores siguientes: Luis Prieto, Alfredo Martirena, Cuban Land (con dos talleres), Ramón Alvarez, Vergara y Pérez, Constantino González y Compañía, José L. Piedra Hijos de Diego Montero, Antonio Méndez.

MERCADO DE BONOS

VALORES AZUCAREROS
Nueva York, julio 17. AP.

	Alto	Bajo	Cierre
Amer. Sugar— Ventas 32	84	83	84
C. Am. Sugar. Ventas 2	14½		
C. C. Sugar.— Ventas 5	4	3 ¾	4
C. C. Sugar Pf Ventas 19	11 ½	11	11 ½
P. A. Sugar—	Sin cotización.		

BONOS CUBANOS
Nueva York, julio 17. AP.

	Alto	Bajo	Cierre
In Tel and Tel	110 ⅞	108 ½	109 ⅞
Cuba 5 ½ S. 1953			101 ⅞
Cuba Ex. 5 S. 1944			100
Cuba Ex 5 S. 1949			100 ⅛
Cuba Ex 4½ S. 1949			94 ¼
C. Railroad 5 s 1952	87 ½	87	87 ½
H. Electric 5 s 1952			83 ¼

BONOS DE LA LIBERTAD
Nueva York, julio 17. AP.

	Alto	Bajo	Cierre
Libertad:			
3 ½ s	97.3	97	97
1o 4¼ s	99.12	99.9	99.10
4o 4¼ s	99.17	99.12	99.12
Tesoro:			
U S 4 s	104.6	104.6	104.6
U S 4¼ s	108.10	108.10	108.10
U S 3¾ s	101.4	101.4	101.4
U S 3⅜ s 1940 1943	97.20	97.10	97.10
U S 3⅜ s 1943 1947	97.20	97.11	97.11

BONOS INTERNACIONALES
Nueva York, julio 17. AP.

	Alto	Bajo	Cierre
Burdeos 6 1934	100	100	100
Lyon 6 s 1934	99 ⅞	99 ¾	99 ⅞
Marsella 6 S. 1934	100	100	100
Alemania 7 S. 1949	106 ½	106 ½	106 ½
Francia 7 S. 1949	109 ¾	109 ⅝	109 ⅝
Argentina 6 S. 1957	99 ¾	99 ¾	99 ¾
R. Chile 7 S. 1942	101	101	101
Checo Eslovaquia 8 s 1951	109 ¼	109 ¼	109 ½
Italia 7 s 1951	95 ¾	95 ¼	95 ¼
Brasil 6½ 1927 1957	91 ½	91	91 ½

BOLSA DE LA HABANA

	Comp.	Vend.
Bonos y Obligaciones:		
República de Cuba 1904 Speyer	102½	—
República de Cuba 1954 Deuda Interior	99	—
República de Cuba 1929 4¼ por 100	96½	100
República de Cuba 1914 Morgan	103½	—
República de Cuba 1917 Puertos	99	—
República de Cuba 1923 5¼ por 10 0excupón	101½	105
Aymto. de la Habana: 1a. hipoteca	102	—
Aymto. de la Habana: 2a. hipoteca	102	—
Banco Territorial	83	95
Calzado	11	—
Cervecera	103½	106½
Cervecera (Obligaciones no hipotecadas)	94	96
Ciego de Avila	—	—
Curtidora	—	—
Gas	108	115
Havana Electric (Consolidados)	85	—
Manufacturera	15	—
Matadero	—	—
Nueva Fábrica de Hielo (bonos)	101	—
Papelera Serie A	102½	—
Papelera Serie B	70	80
Teléfono	93	100
Teléfono Conv. Col.	—	—
F. C. Unidos	69	—
Edificio La Metropolitana (S. A.)	96¾	102
Jarcia Matanzas	100	102½
Iron Beer (Obligaciones no hipotecadas)	—	—
Havana Electric (Obligaciones)	70	74
Centro Asturiano ex cupón	101	104
BONOS: Empréstito seriado de la República de Cuba. Morgan 5½ por 100. 1927.		
Serie C: 1930	95	—
Serie D: 1931	94	—
Serie E: 1932	96	—
Serie F: 1933	96	—
Serie G: 1934	96½	—
Serie H: 1935	96¾	—
Serie I: 1936	97	—
Serie J: 1937	97¼	—
O. P. Diciembre 31 1931	95	—
O. P. Junio 30 de 1932	95	—
O. P. Diciembre 31 1932	95	—
O. P. Junio 30 de 1933	95	—
ACCIONES:		
Banco Agrícola	—	—
Banco Territorial	58	—
Banco Territorial, benef.	2	—
Banco de Préstamos sobre Joyería	—	—
Cervecera	200	—
Cuba Cane pref.	10	—
Cuba Cane com.	2½	—
Cuba R. R.	—	—
Curtidora	—	—
Havana E. Railway Co. pref ex div	69	74
Havana E. Railway Co. comunes	8¾	9½
Jarcia pref ex div	96	99
Jarcia comunes	20	23
Licorera comunes	4¼	5¼
Lonja pref	100	—
Lonja com	115	—
Manufacturera pref.	5	7
Manufacturera com.	2	4
Naviera pref.	67	73
Naviera com.	9	11
Nueva Fábrica de Hielo	310	—
Nueva Fábrica de Hielo benef	104⅞	111⅞
Perfumería pref.	30	—
Perfumería com.	3½	—
Pesca pref.	101	—
Pesca com.	20⅞	—
Teléfono pref.	107	112
Teléfono com.	140	—
Tel Int.	—	—
F. C. Unidos	33½	34¼
Union Oil	15	15¼
Metropolitan Auto	—	—
Fibras y Jarcia	60¾	—
Fibras y Jarcia (Sindicadas)	60¾	—
Ferrocarriles Consolidados de Cuba, pref.	56	63
Matadero	—	—
Compañía de Seguros La Mercantil	127	—

COLEGIO DE CORREDORES Y NOTARIOS COMERCIALES

	Tipos
S|E Unidos cable	3/32 P.
S|E Unidos vista	1/16 P.
Londres cable	4.86 ¼
Londres vista	4.85 ¼
Londres 60 días	—
Paris cable	3.92 ¾
Paris vista	3.91 ⅞
Bruselas vista	13.90
España cable	14.55
España vista	14.53
Italia vista	5.23
Zurich vista	19.25
Hong Kong vista	48.28
Amsterdam vista	40.16 ½
Copenhague vista	—
Christianía vista	—
Estocolmo vista	—
Montreal vista	—
Berlín vista	—

Notarios de turno:

Para Cambios: José Eugenio Moré.

Para intervenir en la cotización oficial de la Bolsa de la Habana: Rafael Gómez Romagosa; Pedro A. Molino.

Vto. Bno.: Antonio Arocha, Síndico Presidente; Eugenio E. Caragol, Secretario Contador.

MERCADO LOCAL DE CAMBIOS

La peseta española cerró con tendencia alcista.

Actuó firme la libra esterlina.

Quieto rige el cambio sobre New York.

Entre Bancos y Banqueros no se efectuaron operaciones.

Cotizaciones	Valor
New York cable	3/32 P.
New York vista	1/16 P.
Londres cable	4.85 ¾
Londres vista	4.85 ¼
Londres 60 días	4.83
París cable	3.91 ½
París vista	3.91
Madrid cable	14.57
Madrid vista	14.56
Zurich cable	19.27
Zurich vista	19.26
Italia cable	5.25
Italia vista	5.24
Bruselas cable	13.90
Bruselas vista	13.89
Toronto cable	¾ D.
Toronto vista	13/16 D.
Copenhague cable	—
Copenhague vista	—
Yokohama cable	—
Yokohama vista	—
Hamburgo cable	23.87
Hamburgo vista	23.86
Amsterdam cable	40.20
Amsterdam vista	40.18
Hong Kong cable	48.40
Hong Kong vista	48.25

Al llegar al ocaso de la vida
Tome
Jarabe de
FELLOWS

BOLSA DE NEW YORK

FERROCARRILES	
Atch Top Sta Fe	258⅝
Atl. Coast Line	206¼
Baltimore Ohio	132¼
Canadian Pacific	247½
Chesapeake Ohio	272
Chi Gt West com	18½
Chi Gt West pref	46¼
Chi N. W.	93½
Chi Mil San Paul com	39¼
Chi Mil San Paul prf	60⅛
C. Rock I. P.	140⅜
Delaware Hudson	217½
Erie	81¼
Great Northern	125¾
Kansas City Southern	102½
Lehigh Valley	—
Louisville Nash	—
Mo. Kan Tex com	63
Mo Pac com	98⅜
Mo. Pac pref	144¼
N. Y. Central	234
N. Y. N. H. H.	113⅛
Northern Pacific	114⅞
Pennsylvania	97⅜
Reading	125
St Louis S. Francisco	131
Seaboard Air Line com	16⅜
Seaboard Air Line pref	—
Southern Pacific	145⅝
Union Pacific	267⅛
Wabash comunes	72½
Western Maryland com	49½
EQUIPOS	
American Car Foundry	104¼
American Locomotive	134
Baldwin Locomotive	—
Gen Rail Sig	119⅞
Pullman Company	88
Westinghouse Air Brake	50¾
MOTORES	
Chrysler	71⅝
Continental Motors	14⅝
General Motor New	71⅝
Grahan Paige	29
Hudson Motors com	87¾
Huppmobile	42¼
Mack Trucks	97
Nash	87½
Packard Motors	131¾
Reo Motors	21½
Studebaker Corp	76⅝
White	42½
Willys Overland	25
MARINA	
American International	78½
Atlantic Gulf West I.	—
Int. Mer Mar pref.	48¼
United Fruit	116¾
ACCESORIOS	
Am. Bosch Mag.	55¾
Briggs Mfg Co.	35⅛
Eaton Axle S.	63⅜
Electric Auto Light	165
Murray Body	91⅝
Spicer Mfg Co.	—
Stewart Warner	71¾
Timken Roller	104⅝
GOMAS	
Fisk Tire	8½
Goodrich	79¼
Goodyear	121⅛
Kelly Springfield Tire	14¼
U. S. Rubber	51½
ACEROS	
Am. Steel Fou.	66⅜
Bethlehem Steel	116⅜
Central Alloy	47¼
Colo F. I.	—
Crucible Steel	103
Otis Steel	50½
Republic Iron Steel	109¾
U. S. Steel	200⅛
Vanadiun	92¼
Youngstown	159¼
PETROLEOS	
Atlantic Ref	68¾
Barnsdall A	39⅞
General Asphalt	88½
Houston Oil	—
Marland Oil	33
Columbia Gas	88½
Mid Cont Pet	32½
Pan American "B"	63
Phillips Petroleum	36
Pure Oil	26½
Shell Union Oil	26½
Shell Union Oil	26⅝
Sinclair Oil Corp.	35⅞
Skelly Oil	42¼
S. O. Calif.	73½
Standard Oil Co. of N. Y.	38¾
Standard Oil of N. J.	57⅝
Superior Oil	—
Texas Co.	62⅝
Texas Pac Land	—
Transcontinental Oil	12
Union Oil Cal	—
Warner Quinlan	32
DIVERSIONES	
Famous Paramow	67¼
Fox Film	88¼
Loew's Inc.	59
Pathé Exchange	20
Warner Bros Pic	62
TIENDAS Y ALMACENES	
American Woolen	—
Ass'd Dry Goods	—
Kresge	—
Montgomery Ward	129
Sears Roebuck	170½
Woolworth	90⅝
SERVICIOS PUBLICOS	
American For Pow	127
American Tel and Tel	246¾
Am. Water Works	—
American Gas Electric	—
Brook Man Tran	—
Columbian Carbon	198¼
Independent Oil Gas	33⅞
Consolidated Gas	147
De Forest Radio	—
Elec. Light Pow	77⅛
Elect. Bond Share	—
Electric Investors	—
Ford Motor Ltd.	—
Hazceltine	—
Internt'l Tel Tel	109⅞
Interboro R. T.	—
Man El Supply	—
National Power Light	61½
North American	158
Pub. Ser N. J.	116⅝
Standard Gas Electric	135⅛
United Gas Improvement	—
Utilities Power and Light	47⅝
United Light	—
AZUCAR Y FERROCARRILES CUBANOS	
American Beet Sugar	—
American Sugar Ref.	84
Central Aguirre Assctes.	34
Cuban Cane Sugar com.	4
Cuban Cane Sugar pfd.	11½
Cuban American Sugar	14¼
Cuba Company	16½
Gt West Sug.	35⅞
Consolidated R. R. of Cuba	59
Punta Alegre	—
Puerto Rico Sugar	37¾

MERCADO DE ALGODON

Al cerrar ayer el mercado de New York se cotizaba el algodón como sigue:

Julio	18.50
Octubre	18.95
Diciembre	19.24
Enero 1930	19.21
Marzo 1930	19.34
Mayo 1930	19.39

COSAS DEL ESPIRITU

POR EL DR. JOSE R. VILLAVERDE

Una obra interesante, bien escrita y con ideas magníficas, es esta del Dr. Villaverde, literato bien conocido de todos los cubanos, por sus triunfos en el diario "Cuba" y por las otras obras que ha publicado con gran éxito.

"Cosas del espíritu" son unos artículos cortos en los que detalla experiencias personales en el campo de la psiquis y ofrece hechos y deducciones de gran valor para todos aquellos que anhelan saber sobre los asuntos del alma y los porqués de las cosas. Como dice en el Prólogo Gastón Mora, el Dr. Villaverde es uno de los intelectuales cubanos que se ocupa de la investigación crítica de los fenómenos psíquicos cuya realidad es ya incontrovertible.

Precio del ejemplar, magníficamente impreso a la rústica $1.00.

Contra la Pena de Muerte

POR EL DR. JUAN EXPOSITO CASASUS

En esta obra se ofrece un estudio completo y acabado del problema de la pena de muerte en el terreno de los principios y en el que su utilidad social, examinando los argumentos en pro y en contra y ofreciendo estadísticas de gran valor. La obra está prologada por el doctor Alfredo Zayas Alfonso.

BREVE COMENTARIO Y DIVULGACION DE LA LEGISLACION CUBANA SOBRE ACCIDENTES DE TRABAJO

POR EL DR. MANUEL E. ROMEU Y JAIME

Esta obra inaugura la "Biblioteca Jurídica de autores cubanos" que estará compuesta de monografías sobre materias jurídicas. Este trabajo sobre Accidentes del Trabajo fué premiado en el Concurso anual para obras jurídicas, por el Colegio de Abogados de la Habana en 1928.

Precio del ejemplar a la rústica $1.00

Enfermedades Endocrinas

POR EL PROFESOR J. CURSCHMANN

Esta obra que forma el volumen VI de la Colección Marañón, reune todas las doctrinas positivas modernas sobre endocrinología, con datos prácticos para los clínicos y para los estudiantes. Edición ilustrada.

Precio del ejemplar, encuadernado en tela $2.00

ULTIMAS NOVEDADES

LA DECADENCIA DE CARDENAS. Estudio económico por Herminio Portel Vilá. Estudios interesantes y documentados con estadísticas. Habana 1929. 1 tomo en 4o. a la rústica .... $ 0.50

LA DOCTRINA DEL REENVIO. LA NACIONALIDAD DE LA MUJER CASADA, por el Dr. Francisco González y Rodríguez. Un caso práctico y estudios de Derecho Internacional privado, Habana 1929. 1 tomo en 4o. a la rústica .... „ 1.00 dedicado a las mujeres de Cuba.

ESTUDIOS SOCIALES Y ECONOMICOS, por el Dr. Vicente B. Albuerne. Temas diversos de sociología y política. Monterrey. 1 tomo en 4o. a la rústica .... „ 0.30

LA RUTA DEL MATRIMONIO, por el Dr. Daniel Sánchez de Rivera. El amor, la sexualidad y el matrimonio, Profilaxístico, etc. Madrid 1929. 1 tomo en 8o. encuadernado en tela .... „ 1.80

EDUCA BIEN A TUS HIJOS, por el Dr. B. Liber. Principios de educación racional. Barcelona. 1 tomo rústica .... „ 1.20

EL DESARROLLO DEL NIÑO, por Alice Descoudres. Investigaciones de Psicología experimental. Edición ilustrada. Madrid. Un tomo tela .... „ 2.00

DE PIO IX A PIO XI, por Geo London. Reconciliación de las dos Romas. Notas y anécdotas. Madrid. 1 tomo rústica .... „ 0.80

"LA MODERNA POESIA"
Obispo 135. — Apartado 605. — Teléfono A-1171. — Habana.

"CERVANTES"
Galiano 62. Apartado 1115. Teléfono A-4958. Habana.

El anuncio en el DIARIO DE LA MARINA, es el factor más importante de todo comercio o industria.

CASA FUNDADA EN 1872.

Ledo, Valle y Compañía

SOCIEDAD EN COMANDITA

Sucesores de Ledo, García y Cía.

Teléfonos: Escritorio, 28; Almacén, 77—Direcciones: Apartado, 15; Martí, 9, 11, 13 y 15—Cable: Garledo.

ESPERANZA-CUBA

Prov. de Santa Clara.

Julio de 1929.

Sr. Director del DIARIO DE LA MARINA.

Muy señor nuestro:

Con el más profundo pesar comunicamos a usted el fallecimiento de nuestro inolvidable y querido socio, fundador y comanditario actual, Don José Ledo y Celaya, ocurrido en la ciudad de la Habana el día 7 de los corrientes.

Dicho acontecimiento, que está previsto en nuestra escritura social, no variará la marcha corriente de nuestros negocios, ya que los gerentes, colaboradores suyos durante más de veinte años, perfectamente identificados con sus métodos y continuadores de su obra, mantendrán la Sociedad bajo el mismo nombre y capital social, estimando así que es el mejor tributo que puede rendírsele a su memoria.

Esperando merecer de usted la misma confianza que hasta el presente, reciba el testimonio de nuestra consideración más distinguida.

LEDO, VALLE & CO., S. en C.

RADIO Y ELECTRICIDAD

PROGRAMAS — CONCIERTOS — TRASMISIONES Locales y Extranjeras

TRASMISIONES PARA HOY

Estación 2 J K

Casa Lavín. San Lázaro 99. Habana. 380 metros. 250 Watts.

Trasmitirá de 9 p. m. a 3 a. m. música bailable por la Orquesta del Summer Casino.

Estación 2 M G

Manuel y Guillermo Salas. San Rafael 14. Trasmitirá de 6 a 7 la hora Radio Victor.

Estación 2 M G

Montenegro y Cía. Compostela 69. Habana.

Trasmitirá de 6 a 8 p. m.

Estación 2 P C

Angel Bertemati. Valdés Gallol. Trasmitirá el siguiente programa:

12 p. m.:
1—Danubio Azul, 1a. Parte.
3—Kekpie, Fox trot.
4—Preciosa Casita, Fox.
5—Añorando, Vals.
6—Ojos Soñadores, Vals.
7—Labios Ardientes, Fox.
8—La Tristeza de Bill Brown, Fox.
9—¡Qué triste Estoy!, Canción mejicana.
10—Rayito de Sol Duetto.
11—Hija Mía, Tango.
12—Devuélveme los Besos, P. Arcos.
13—Con esos Ojos, Canción mejicana.
14—Viva mi desgracia.

1 p. m.: José de la Concepción con su dedicación a clientes y amigos.
1—Aires Andaluces. Banda de Policía de México, 1a. Parte.
2—Aires Andaluces, 2a. Parte.
3—Por qué has venido, Yucateca.
4—Lágrimas.
5—Don Dorindo, fox.
6—Rosita, Fox.
7—Yeyeo Clubs, Danzón.
8—Adolorido, Danzón.
9—Lirio Blanco, Son.
10—No es linda ella? Fox.
11—Flor de Lys, Fox blues.
12—El mal de Amor, Danzón. F. Valdés

El profesor Jesús López con la celebrada Orquesta 2 P C, ejecutará lo más selecto y popular de su extenso repertorio.

2 p. m. Sintonía. Buenas tardes. Hasta luego!

6.30 p. m. Sintonía. La hora Mosaicos, trasmitiendo la cartelera de productos nacionales.

7.30 p. m.: Hora de comida Vista Alegre.
1—El Guitarrista E. Cuevas en Mujer y Amor.
2—Canto de Amor.
3—Jota Aragonesa, por la Banda de Policía de México.
4—Cielo Andaluz, por la misma.
5—La Fiesta de la Canción.
6—Vals Poético.
7—Solo un Recuerdo.
8—Pandereta.

8 p. m.: Hora exacta del Observatorio. Estado del Tiempo. Recetas Culinarias.

8.05 p. m.: Interesantes selecciones como sigue:
1—En la Chinampa.
2—Corriendo y Volando.
3—Mañanita Fría.
4—Tú y Yo, Margarita Cueto.
5—Bohemia. Tango Canción.
6—Arrabal, Tango.
7—Tus Caricias, Danzón por la Orquesta Brunswick.
8—El Dinámico Secretario, Danzón por la misma.

8.35 p. m.:
1—Danubio Azul, Vals.
2—Melodía de Amor.
3—Recuerdos a Julio.
4—Mary, Vals.
5—Canta la Marimba, Pilar Arcos.
6—Mírenme esos Ojitos.
7—Corazón, Fox trot.
8—Japonesita.
9—Mía, toda Mía, Fox.
10—Fascinación, Fox trot.
11—Nunca me dejes.
12—Sara, Vals.

9.40 p. m.: Noticias locales y extranjeras de "La Lucha".

9.50 p. m.: Una selección cuidada de números de sones, fox, danzones, valses, etc.

11 p. m.: Sintonía. Buenas noches. Hasta mañana.

Estación W L W

De la Crosley Radio Corporation. Cincinnati. Ohio.
50.000 Watts.
428 m. 700 Kc.
49.5 m. 6060 Kc.

6.30 p. m.: The Crosley Dynacone Diners, con el siguiente programa:
Sunset.
Serenata Española, Friml.
Alabama.
Air de Ballet, Herbert.
In the Silence of Night. Rachmaninoff.
Selección de Red Mill. Herbert.

7 p. m.: Lehn y Fink Serenade, N B C.

7.30 p. m.: Great Moments with Great Adventurers. Pasteur's Conquest of Hidropobia. (Drama).

8 p. m.: Tidemater Oil Program N B C.

8.30 p. m. Maxwell House Coffee Concert. N B C.

9 p. m. Marmon Roosevelt Hour.

9.30 p. m. Around the World with Libby. N B C.

10 p. m. Hollingsworth Hall.
Theme, Dixie Sweethearts.
Way Down Upon the Swanee River.
Solo, Villa (La Viuda Alegre).
Button Up Your Overcoat.
Dos pianos, Río Rita (Río Rita).
The Wedding of the Painted Doll.
Dance of the Hours.
The Desert Song.
(Canción del Desierto).
Broadway Melody (Broadway Melody).

10.30 p. m. Estado del Tiempo.

10.30 p. m. Henry Theis y su Orquesta en Coney Island.

11 p. m. Dhonau Trío. Melville Ray tenor.

11.30 p. m. Los Amigos, programa anunciado en español.

12. Johnny Hamp's Kentucky Serenaders en el Hotel Gibson.

12.30 a. m. Variety Hour. He aquí el programa:
Instrumental Trío, I'm Scrry I Made You Cry.
Variety Maids, That Saxaphone Waltz.
Hortense, He's So Musical.
Novelty Fiddler, Fiddlin.
Vocal Trío, Everybody Loves You.
Mel, Monologue.
Variety Duo, That's Living.
Instrumental Trío, That Red Head Gal.

1 a. m.: Buenas Noches!

MERCADO DE CAMBIOS

Nueva York, julio 17. AP.

INGLATERRA. Libra esterlina. Par 4.86.6.
Vista 4.84.11/16
Cable 4.85. 3/16

ESPAÑA: Par 19.3 centavos por peseta.
Vista 14.53

FRANCIA: Par 19.3 centavos por
Vista .... 3.91 ⅜
Vista .... 3.91 ⅛
Cable .... 3.91 ⅜

BELGICA: Belga (nueva moneda).—Par 13.88.
Cable .... 13.88 ½

SUIZA: Par 18 centavos por franco.
Vista .... 19.22 ¾

ALEMANIA: Par 23.88 centavos por marco.
Vista 23.81

ITALIA:
Vista .... 5.22 ¾

AUSTRIA: Par 14.07 centavos por chelín.
Vista 14.05

DINAMARCA: Par 2.68 centavos por chelín.
Vista 26.62

SUECIA: Par 19.2 centavos por corona.
Vista .... 26.79 ½

HOLANDA: Par 40.42 centavos por florín.
Vista .... 40.10 ¼

GRECIA: Par 1.93 centavos por dracma.
Cable .... 1.29 ¼

NORUEGA: Par 26.8 centavos por corona.
Vista 26.63

CHECO ESLOVAQUIA: Par 29.2 cts. por dinar.
Cable .... 2.95 ¾

YUGOESLAVIA:
Vista .... 1.75 ⅝

RUMANIA: Par 19.3 centavos por lei.
Vista .... 0.59 ½

POLONIA: Par 19.3 centavos por zloty.
Vista 11.25

JAPON: Par 40.8 centavos por tael.
Vista 46.17

CHINA: Par 79.287 centavos por tael.
Vista 58.18

ARGENTINA: Par 40.42 centavos por peso.
Vista 42.00

BRASIL: Par 33.40 centavos por mil reis.
Vista 11.87

CANADA: Par 100 centavos por dollar.
Vista .... 99.56 ¼

PLATA EN BARRAS

Nueva York, julio 17. AP.

La plata en barras se cotizó ayer en este mercado a 52⅞.

BOLSA DE LONDRES

Londres julio 17. AP.

Ferrocarriles Undos de la Habana	36½
Consolidados por dinero	54⅞
Empréstito Británico del 5 por 100	100⅞
EEmpréstito Británico del 4 ½ por 100	94½

MERCADO DE VIVERES

Nueva York, julio 17. AP.

Trigo número 2 rojo de invierno: bushel 1.60¼.

Trigo número 2 puro de invierno: bushel 1.59.

Avena blanca: 62½.

Centeno: 1.17½.

Maíz 1.06¼.

Afrecho Minneapolis: tonelada de 25 a 27.50.

Harina Patente: barril de 8.15 a 8.75.

Heno: de 23 a 24.

Manteca refinada: libra 13.45.

Grasa amarilla: libra 6⅝ a 6⅞.

Judías Kinney: libra 8.75.

Aceite semilla: libra 9.66.

Papas: barril de 4.50 a 5.75.

Cebollas número 1 amarillas: bushel, sin cotizar.

Bacalao: libra de 10.50 a 12.50.

Arroz: libra de 7.50 a 8.00.

MERCADO DE CAFE

NUEVA YORK, julio 17. (AP) El mercado de futuros en café abrió hoy bajo. Los contratos de Río del 7 abrieron con baja de 2 a 10 puntos y cerraron sin cambio a 4 puntos más bajo con ventas de 37,000 sacos. Los contratos de Santos del 4 abrieron 4 puntos más alto a 3 más bajo y cerraron sin cambio a 4 más alto y ventas de 22.000 sacos. Cotizaciones del cierre:

Contratos de Río del 7: julio 15, septiembre 14.35, octubre 14.23, diciembre 14.00 enero 13.85, marzo 13.65, mayo 13.35.

Contratos de Santos del 4: julio 21.64, septiembre 20.80, diciembre 19.99, enero 19.74, marzo 19.40, mayo 19.09.

Río del 7 se cotizó a 16.1|4 y Santos de 22.1 2 a 22.3|4 en el costo y flete.

Centro de Cafés de la Habana

MARTA ABREU 12, ALTOS
SECRETARIA.

Habana, 16 de Julio de 1929.

Sres Asociados:

De orden del señor Presidente cumpliendo lo que a esos efectos establece el Art. 59 del Reglamento social, tengo el honor de citarles para la JUNTA GENERAL REGLAMENTARIA que se llevará a efecto el próximo día 25 de Julio, a las DOS DE LA TARDE, en el domicilio social, Marta Abreu, número 12, altos, con el siguiente

ORDEN DEL DIA:

Lectura y aprobación del Acta anterior.
Lectura y aprobación del Informe Trimestral.
Reclamación Judicial.
ASUNTOS GENERALES.

Después de significarles que la Junta ha de llevarse a efecto, según lo establece el Art. 70 de la ley social, con cualquier número de señores Asociados concurrentes, ruego a todos la más puntual asistencia al acto que se convoca.

De ustedes muy atentamente
Centro de Cafés de la Habana
Antonio Puente Moran,
Secretario.

666
Es una prescripción para CATARROS, GRIPPE, FLU, DENGUE, FIEBRE BILIOSA y MALARIA
Mata los gérmenes

N. GELATS & Co.
HABANA — BANQUEROS — AGUIAR 106-108

Vendemos cheques de Viajeros Pagaderos en todas partes del Mundo y Cartas de Crédito Circulares, en las Mejores Condiciones.

"SECCION DE CAJA DE AHORROS"

Recibimos Depósitos en esta Sección Pagando de 3 por 100 Anual. Todas estas operaciones pueden efectuarse también por correo.

M.E.C.D. 2016

ANUNCIOS CLASIFICADOS DE ULTIMA HORA

A-3333 A-1014

A ALQUILERES DE CASAS

SE ALQUILAN los altos de la casa San Francisco número 51 esquina a Valle. Sala, saleta y dos habitaciones, cuarto de baño completo y cocina de gas. La llave en la bodega. Telf. U-6716.
UH A-1 S-4634 19 Julio

ALQUILO Ave. de la República 313 segundo piso, con sala, comedor, cuatro cuartos, baño intercalado, servicio criados, completamente nueva, decorada. Informan café Vista Alegre, teléfono U-5262.
U H A 1 27717 21 Julio

CARLOS III 73, FRENTE A LA QUINTA DE LOS MOLINOS
Se alquila primer piso moderno, sala, saleta, comedor, 4 cuartos, baño lujoso intercalado, cuarto criados, cocina y servicios y segundo piso Ensanche de la Habana, Almendares 73, sala, comedor, 3 cuartos, buen cuarto de baño intercalado, cocina y demás servicios. Informan en los bajos. Teléfono U1564.
U H A 1 S 4661 22 Julio

LO MEJOR DE SAN LAZARO
Se alquilan los hermosos altos de San Lázaro 331, esquina a Infanta, con frente a dos calles, compuesto de sala, recibidor, cuatro hermosas habitaciones, baño intercalado, salón comedor al fondo, cocina de gas, cuarto y servicios de criados. Abundante agua. La llave en los bajos. Teléfono I-7266.
U H A 1 S 4674 18 Julio

EN 33 Y 45 PESOS, últimos precios rebajados, alquilo dos pisos altos modernos, frescos, Figuras 37, entre Monte y Tenerife, sala, dos y cuatro cuartos, cuartos baño lujosos completos intercalados, con piezas porcelana, calentador y espejo, comedor, cocina gas y servicio criados. Nunca falta agua, llaves Bodega Figuras y Tenerife, de 1 a 6 tarde. Informan: Teléfono A-1320.
U H A 1 27865 21 Julio

SE ALQUILA, San Rafael 106, altos, entre Gervasio y Escobar, acabada de pintar, con sala, saleta, comedor corrido, 5 grandes habitaciones, instalación sanitaria completa. La llave en los bajos. Informan: Campanario 224. Telf. A-1882.
UH A-1 S-4679 21 Julio

SE ALQUILA un bonito piso muy fresco en la calle Lealtad 79, entre Virtudes y Concordia. La llave en la bodega. Informan: Manrique 20, altos.
UH A-1 27752 24 Julio

CONCORDIA 135 primer piso. Se alquila el departamento de la izquierda compuesto de sala, recibidor, cuatro hermosas habitaciones, baño completo, comedor, cocina y cuarto y servicio de criados. Las llaves en el bajo de la izquierda. Informes: Luis M. Santeiro. Telf. I-5285.
UH A-1 27763 23 Julio

ALQUILO modernos bajos Omoa 35, una cuadra Monte. Sala, comedor, tres cuartos, baño intercalado completo, cocina gas. Informes encargada del Pasaje. M-8008. A-9518.
U H A 1 27906 19 Julio

SE ALQUILAN frente al Capitolio, propio para casa de huéspedes, los altos de Consulado y San José; el bajo número 2-A, y dos pisos, uno chico propio para comercio u oficina en San Rafael 1, altos de "La Esmeralda". Informa el portero.
UH A-1 27806 19 Julio

SE ALQUILA el primer piso de Neptuno 65, entre Galiano y San Nicolás. Tiene sala, comedor, 6 habitaciones, 2 baños completos intercalados, otro para criado, repostería cocina y etc. Alquiler 125 pesos. La llave en los bajos. Informan: teléfono F-4496.
UH A-1 S-4684 21 Jul.

CONCORDIA 66, entre Lealtad y Escobar, elegante moderno piso segundo, sala, comedor, recibidor, tres cuartos, dos más con sus servicios en la azotea, baño intercalado, cocina, galería de persianas y servicio de criados. Informa encargado en la misma, de 3 a 6.
A 1 27951 22 Julio

EN PRADO
Se alquila una gran casa 2 pisos altos, acera de los nones, 13 habitaciones, 4 baños, $300 con contrato. Beers & Co. O'Reilly 9 1|2. A-3070.
A 1 28003 23 Julio

OBRAPIA No. 51
Se alquilan un piso bajo, un principal y dos segundos pisos. El bajo para un gran almacén y los altos con grandes comodidades para larga familia. Las llaves en La Caoba, Obrapía No. 42. Informes: San Pedro No. 6. Teléfono A-9619.
A 1 28031 25 Julio

AGUIAR No. 42
Se alquila esta hermosa casa compuesta de sala, saleta, diez y seis habitaciones altas y bajas y servicios. La llaves en San Pedro No. 6. Teléfono A-9619.
A 1 28036 25 Julio

MALOJA No. 7
Se alquila esta fresca y cómoda casa compuesta de sala, comedor, tres dormitorios bajos y uno alto. Las llaves e informes en San Pedro No. 6. Dr. Arturo A. Vázquez. Teléfono A-9619.
A 1 28035 25 Julio

MALECON 333
Bajos muy frescos y capaces, alquilo recién pintados y barato. También San Lázaro 167 altos. Informan Tel. A-6013, de 9 a 12 m.
U H A 1 S 4711 27 Julio

INDUSTRIA 2, B
Se alquila el hermoso alto de esta bien situada casa compuesto de sala, saleta, comedor al fondo, cuatro dormitorios y servicios. Puede verse con motivo de las obras de pinturas y lechadas que se están realizando. Las llaves en San Pedro No. 6. Teléfono A-9619.
A 1 28028 25 Julio

ESTEVEZ 87
Sala, saleta, seis grandes habitaciones, patio, azotea, servicios, próxima a Infanta, inmejorable para industria. Precio económico. Informes U-7314.
A 1 S-4730 22 Julio

HABANA No. 183
Se alquilan los dos pisos bajos y dos altos de esta hermosa casa, dotados de comodidades para larga familia. Los altos cuentan con agua abundante por estar dotada de bomba para elevarla. Las llaves e informes en San Pedro No. 6. Teléfono A-9619.
A 1 28029 25 Julio

SOL No. 34
Se alquila esta hermosa y ventilada casa, frente a la Secretaría de Obras Públicas. Tiene cuatro cuartos bajos y cuatro altos, sala, saleta y servicios para uno y otro piso. Las llaves en la bodega de Cuba y Sol. Informe: San Pedro No. 6. Teléfono A-9619.
A 1 28030 25 Julio

O'REILLY No. 22
Se alquila el piso bajo de esta hermosa y bien situada casa. Es un salón corrido, patio cubierto de cristales y vidriera al frente para exposición. Las llaves en el piso alto. Informes: San Pedro No. 6, teléfono A-9619.
A 1 28034 25 Julio

ESCOBAR No. 102
Se alquila el hermoso y fresco piso bajo de esta casa compuesto de sala, saleta, comedor al fondo y seis habitaciones con todo el servicio para larga familia y servidumbre. Las llaves en el alto. Informes: San Pedro No. 6. Tel. A-9619
A 1 28033 25 Julio

SE ALQUILAN los bajos de Gervasio 17 A, con sala, saleta, cuatro habitaciones, baño intercalado, comedor, cocina, cuarto y servicio criados. F-3469.
U H A 1 27930 20 Julio

ALQUILO moderno local de esquina pegado a Infanta, con 8 puertas metálicas, piso de granito. Se da barato. Informan A-3061.
A 1 28053 27 Julio

SAN JOSE y Manrique se alquila una casa, planta baja, dos habitaciones, sala, comedor, baño intercalado, cocina de gas y patio. Informes en el café.
U H A 1 28042 20 Julio

NEPTUNO 206 C bajos $50, sala, antesala, comedor, 3 cuartos, baño moderno. Llave Bodega esquina a Marqués González. Informan F-2313, Vedado.
A 1 28000 21 Julio

A-1 HABANA

SE ALQUILA Cárdenas No. 2 una casita compuesta de dos cuartos, sala y demás servicios, la llave en Corrales No. 27 bajos. Informan M-7717.
U H A 1 27982 20 Julio

ALQUILO casas, una con sala, comedor, dos cuartos, cocina gas, servicios; otra con sala, comedor, tres cuartos, patio, cocina gas, servicio completo. Aguiar 5 y 7. Papel dice dirección. Precio situación.
A 1 S 4723 27 Julio

AMISTAD 3. Se alquila el último piso independiente, 2 habitaciones espaciosas, baño intercalado cocina y demás servicios. La llave e informes Neptuno 39 La Regente. Tel. A-4376.
U H A 1 27954 23 Julio

NEPTUNO 156, piso alto, muy fresco y claro con sala, recibidor, cinco cuartos, baño, comedor, cocina, cuarto y servicios de criados, hermosa galería de persianas, abundante agua; se exige buena garantía. Informes, en el mismo por el encargado, de 3 a 6.
A 1 27950 22 Julio

SE ALQUILA moderna casa en Oquendo 91 altos, entre Peñalver y Desagüe, compuesta de sala, recibidor, 3 habitaciones, baño completo, más informes teléfono /U-4097.
U H A 1 S 4718 27 Julio

INFANTA 102, entre San Rafael y San José, se alquilan altos, amplios, frescos, nuevos regio baño intercalado, sala, saleta, cuatro habitaciones, comedor, cocina, cuarto servicio criados. Llaves, bodega. A-3568.
A 1 27931 20 Julio

ALQUILO altos de Bruzón No. 5 grandes, modernos, a todo gusto, verlos. Cristina 68 altos y bajos. Cristina 66 bajos. Teléfono M-5274. José Fernández.
A 1 27922 25 Julio

EN CONCORDIA 100. Se alquilan dos hermosos pisos altos, modernos, con agua abundante día y noche. Sala, comedor, hall, cuatro habitaciones, baño intercalado. Cuarto y baño criados. La llave bajos derecha. Informes A-4421.
A 1 28012 22 Julio

EN GERVASIO 35 altos. Se alquila hermoso piso moderno, con agua abundante día y noche. Sala, comedor, hall, cuatro habitaciones, baño intercalado, cuarto y baño criados. La llave en la Bodega. Informes A-4421.
A 1 28013 22 Julio

SE ALQUILAN los altos de Misión 77 con sala, dos cuartos y demás servicios. Informan Florida 10, bodega. Teléfono M-4627.
A 1 S 4728 22 Julio

MONTE 397 una cuadra Mercado, casa planta baja con portal, sala, saleta, 4 cuartos, cocina, baño, patio, $52. Monte 397 A, departamentos habitaciones, $11, $14, $15.
A 1 S 4724 27 Julio

ESTACION TERMINAL y Gobierno Provincial a pocos metros de ambos se alquilan los frescos altos de la casa Jesús María 119, compuetos de recibidor, sala, tres cuartos, baño completo, cocina, baño y servicio de criados. Precio $60.00. Informes Teléfono A-8337.
A1 27960 22 Julio

SE ALQUILA la casa Animas núm. 91, de dos plantas, juntas o separadas los bajos preparadas para comercio. La llave frente o informan González y Suárez, Baratillo 1.
A1 27944 25 Julio.

A-2 VEDADO

ALQUILO un bonito chalet Rpto. Buena Vista, calle 5 esq. 7a. con muchas comodidades. La llave en la casa de la esq. Informan G y 23. Teléfono F-1878.
U H A 2 S 4612 19 Julio

SE ALQUILA una casa de dos plantas en la calle I, número 133, entre 13 y 15, compuesta, la planta baja: de jardín, portal, sala, comedor, un cuarto, terraza, cocina, pantry y servicio de criados, garage para una máquina con cuarto y servicio para el chauffeur. La planta alta: de cinco cuartos y un baño completo. Precio 140 pesos. La llave en casa del Sr. Pantin en 15 y J. Informan Bufete de Arellano. Tel. A-2118.
E1685 Ind. Jl.17

VEDADO. Alquilo altos muy frescos. Seis cuartos, dos baños, galería corrida. Teléfono FO-1691.
U H A 2 S 4614 21 Julio

SE ALQUILAN los elegantes y cómodos altos y bajos de la casa calle 21 entre L y M, Vedado, compuestos cada planta de vestíbulo, sala, cinco habitaciones, dos baños intercalados, hall, comedor, pantry, cocina, cuartos de criada y chofer con servicio y garage. Informan y llave al lado.
A 2 28060 20 Julio

CALLE 23 No. 433, ENTRE 6 Y 8,
Vedado. Próximo a desocuparse se alquila el piso bajo de esta casa dotado de comodidades para larga familia. Puede verse a todas horas. Las llaves en el alto. Informes: San Pedro No. 6. A-9619.
A 2 28032 25 Julio

CALLE 21 y 4, esquina fraile, altos nuevos, decorados, recibidor, sala, tres habitaciones, baño completo, cuarto de criados, calentador, agua abundante. Precio $65.00. Informan teléfonos F-6095 y F-6238.
U H A 2 27932 20 Julio

VEDADO. Se alquilan altos muy frescos en 27 y J. Precio $55. Informan Cuba 13. M-1482. M-3570.
A 2 27994 20 Julio

SE ALQUILA la moderna casa Domínguez No. 8, en el Cerro, con sala, saleta, cuatro cuartos, dos baños, comedor, cocina, dos cuartos y baño de criados y patio. Informan: Teléfono F-1792.
A 2 27998 24 Julio

SE ALQUILA en módico precio, los altos de la calle 26 núm. 20, entre 17 y 19, acera brisa, compuestos de tres habitaciones, sala, comedor, terraza, baño y cocina. La llave e informes, en los bajos, al fondo habitación núm. 1.
A2 27961 20 Julio

A3 CERRO

ALQUILO; Magnolia y Buenos Aires casa moderna, con dos cuartos, baño intercalado, sala y comedor, $17.00. Informan, bodega de la esquina.
A 3 28049 20 Julio

SANTO TOMAS No. 1, CERRO
So alquilan las accesorias A y B, por La Rosa, de esta amplia casa con comodidades para corta familia. Las llaves en Santo Tomás No. 1. Informes, San Pedro No. 6. A-9619.
A 3 28037 25 Julio

A-4 JESUS DEL MONTE

SE ALQUILA acabada de pintar, Avenida de Mayía Rodríguez número 26, casi esquina a Patrocinio, compuesta de jardín, portal, sala, saleta, 3 cuartos, baño intercalado y garage. La llave al lado. Informes: Campanario 224. Teléfono A-1882.
UH A-4 S-4644 20 Julio

ALQUILO altos con portal, sala, saleta tres habitaciones, cuarto de baño y cocina. Fomento letra A entre Arango y Municipio, a una cuadra de la Calzada de Jesús del Monte, 30 pesos. Informan enfrente No. 2.
A 4 28020 19 Julio

A-5 VIBORA Y A. APOLO

EN 50 PESOS se alquila la casa de planta baja, San Benigno 37, casi esquina a Correa. Portal, sala, saleta, 4 habitaciones, baño intercalado, comedor, servicios de criados, patio y traspatio. La llave en la bodega. Informes A-4376.
UH A-5 26973 18 Julio

SE ALQUILA la casa calle de Lawton No. 50 altos, con sala, comedor, tres grandes cuartos, baño completo y cocina de gas, precio de situación. Informan M-2225.
U H A 5 27761 26 Julio

EN $15 CON luz se alquilan casitas con sala, cuarto, cocina, patio y servicios en Dolores entre 9 y 10, Reparto Lawton. Informan U-4423.
U H A 5 S 4712 23 Julio

CONCEPCION Y DELICIAS, Alquilo una casita con un salón para barbería o zapatería; se da barata. Informes I-1194.
A5 27964 24 Julio

A-8 MARIANAO

REPARTO BUEN Retiro, Marianao. Se alquila lindo chalet compuesto de tres cuartos, sala, comedor, pantry, cuarto de criados y lujoso baño. Calle Panorama entre Domínguez y Camino de la Playa, a media cuadra de la Estación Quemados y veinte minutos de la Habana. Precio $75.00 al mes. Informes FO-7189
UH Indefinido

EN EL REPARTO La Sierra se alquila para después del día 20, el fresco y cómodo chalet situado en la calle 4 esquina a 1a., puede verse de 10 de la mañana a 6 de la tarde.
A 8 28061 20 Julio

COUNTRY CLUB PARK

PARQUE DE RESIDENCIAS PRIVADAS

LUGAR FRESCO E IDEAL

SE ALQUILAN

dos residencias: una en la parte alta, cerca del Golf y otra a dos cuadras de la Playa y del Havana Yacht Club.

Informes:

"THE TRUST COMPANY OF CUBA"
Obispo 53. Tel. M-6917
A 8 E 1701 22 Julio

COUNTRY CLUB PARK

PARQUE DE RESIDENCIAS PRIVADAS

Fabrique su residencia o adquiérala. Tenemos a la venta varias parcelas y residencias de distintos precios. Facilidades de pago.

Informes:

"THE TRUST COMPANY OF CUBA"

Obisop 53.

Teléfono M-6917
A 8 E 1702 22 Julio

A-10 CASAS DE APARTAMENTOS

CASAS APARTAMENTOS DESDE
$37.00 a $45.00 de una y dos habitaciones, sala, comedor, cocina, magnífico baño, muy fresca, agua abundante, elevador, lo más cómodo y moderno. Neptuno 172.
U H A 10 S 4686 19 Julio

LUJOSOS APARTAMENTOS
Muy frescos; dos, tres, cuatro habitaciones y demás comodidades. Preciosa vista al mar. También amueblados. Edificio "Echeverría", Malecón o Marina 16 y Calzada y J. Vedado. Alquileres rebajados. Informes, F-1664, F-5075 y M-2387.
(A 10) 27972 1 Agosto

OTROS ALQUILERES

B-1 DEPARTAMENTOS

ANTON RECIO y Reunión se alquila una accesoria con dos departamentos, casa moderna y todos sus servicios independientes. Informan en la bodega.
B 1 S 4726 20 Julio

SE ALQUILAN departamentos acabados de fabricar con sala, cuarto y servicios sanitarios a $15. Informan Flores 12 entre Tamarindo y Serafines.

B2 HABITACIONES

OBISPO 54 primer piso, se alquila una habitación en casa particular con o sin muebles a caballero o matrimonio sin niños que deseen vivir cómodo, hay teléfono y todas las comodidades modernas, estricta moralidad.
B 2 28055 19 Julio

EN CASA particular de corta familia, se solicitan dos amplias y ventiladas habitaciones, con toda asistencia. Tenemos muebles. Informan M-9779.
B 2 28048 20 Julio

SE ALQUILAN habitaciones con vista a la calle y agua corriente baratas, en Muralla 18 1|2 esquina Habana. Teléfono M-4001.
B 2 27955 2 Agosto

SE ALQUILA una pequeña y fresca habitación alta en casa particular. Franco núm. 4, entre Estrella y Carlos III. Teléfono U-5374.
B2 27965 20 Julio

B3 LOCALES PARA COMERCIO

SE ALQUILAN para comercio, industria, Belascoaín 10 casi esquina Neptuno Prado 91 donde estuvo Giovannni, bien situadas. A-3568.
U H B 3 27406 20 Julio

PARA COMERCIO
MURALLA, ENTRE AGUIAR Y HABANA
Se alquila este hermoso local acabado de fabricar, con 200 metros de capacidad, para café, almacén o industria. Para informes: Teléfono A-7858.
B 3 1700 27 Julio

SE ALQUILA
Jesús María No. 25 un local de 132 m. barato, la llave en la bodega. Informan I-6174.
B 3 27988 27 Julio

SAN RAFAEL 89 se alquila un local para establecimiento, alquiler $40.00. Informan A-3952.
U H B 3 S 4713 20 Julio

SE ALQUILAN dos naves de 400 metros cada una juntas o separadas. Informa "La Vinatera". Arbol Seco y Peñalver.
B3 27918 24 Julio

COMPRAS

C-1 CASAS

DIRECTO DE SUS dueños compro una casa moderna que tenga jardín, portal, sala, saleta, dos cuartos, cuarto de baño completo, comedor, cocina y garage. Por los repartos Almendares, La Sierra, Buena Vista, Reparto Kohly y Columbia, de 23 a Buen Retiro. Avisen M-5101, de 9 a 11 a. m. Sr. González.

COMPRO al contado. Tengo dinero para comprar varios solares y casas en Almendares y Buenavista. También para hipoteca, deseo trato directo, mi teléfono FO-2526.
C 1 27832 19 Julio

C-6 MUEBLES Y PRENDAS

COMPRAMOS ORO VIEJO
Platino y plata en todas cantidades, Joyas antiguas y modernas. Pagamos mas que nadie. Fabricamos y arreglamos Joyas y Relojes. Carballal Hermanos. San Rafael 133. Teléfono U-5744.
C6 27959 16 Agosto

D VENTAS

D-1 CASAS

SE VENDE en la Ampliación de Almendares, calle 13 entre 10 y 11, una cuadra de la línea de la Playa y próximo al hotel Almendares, una casa acabada de fabricar, para personas de gusto. La fabricación es de primera. Tiene muchas comodidades. Informan en la misma.
UH D-1 23835 19 Julio

CASA MUY barata, Perseverancia cerca San Lázaro 6x16 para fabricar. Doy facilidades. Precio $5,800. Campanería. Aguiar 68. M-7785.
U H D 1 S 4705 19 Julio

CASA vendo Manrique cerca Malecón, 3 plantas, moderna. Renta $200; precio $25,000. Virtudes cerca Escobar moderna, renta $170; 22,000. Campanario cerca San Rafael, 3 plantas, moderna, renta $170, 21.000. Animas cerca Perseverancia 11.50x24.50 metros a $60 para fabricar. Dejo el 7 0|0 la cantidad que quiera. Campanería, Aguiar 68. M-7785.
U H D 1 S 4703 19 Julio

VENTA directa. Una casa dos plantas 378 metros 15x25 en Avenida República cerca Prado, 65 pesos metro, parte hipoteca. Diez Octubre 382, su dueño.
D 1 28005 20 Julio

MAGNIFICA INVERSION
Para fabricar casa vieja Calzada 10 de Octubre 519, Víbora, pegado Concepción, sitio comercial, incomparable, 1,069 varas a $13. Dueño, Estrada Palma 9. I-1812.
D 1 27978 19 Julio

COJAN PAN GRANDE
Víbora. Vendo el acreditado, fresco, higiénico y bien situado Pasaje Iberia, calle Concepción y 13, al pie del carro y guaguas Lawton, 755 metros superficiales, 12 casitas madera de primera nuevas, pintadas aceite, tejas francesas, pisos mosaico, siempre alquiladas y un solar anexo con dos cuartos, 13 servicios sanitarios, rentando todo 140 pesos; costó $14,000. Precio sin rebaja, $8,500. Véalo. I-1812.
D 1 27977 19 Julio

EL COLMO DE UNA GANGA
Hermosa casa, portal, sala, tres grandes cuartos, baño intercalado, patio, comedor y mucho terreno al fondo, a una cuadra carros Lisa, Rincón, Guanajay, cine, tennis. Apearse tranvías o guaguas Lawton en la esquina. Dolores 335, entre 16 y 17, $4,750. Véala.
D 1 27976 19 Julio

D-2 SOLARES

GANGA. Solar calle 8 cerca 27, Vedado, 16x46 metros a $9. Doy facilidades. Campanería, Aguiar 68, M-7785.
U H D 2 S 4706 19 Julio

SOLAR INSUPERABLE
Víbora: Alto y firme, propio para regia residencia o Pasaje, Avenida Concepción entre Armas y Porvenir, 12 varas frente tranvía, 58 fondo, a $6. Tomando doble fondo a $5. Dueño, Sierra, Estrada Palma 9-12 a 2. I-1812.
D 2 27975 19 Julio

SE REGALAN 4,000 VARAS
Frente tranvía calle "B", Reparto Batista, a $2.50, no admito plazos ni demoras en firmar, dueño Estrada Palma 9, de 12 a 2. I-1812.
D 2 27974 19 Julio

VENDO a precio de situación en lo mejor Reparto Lawton magnífico solar 10 varas frente por 11 fondo calle A media cuadra tranvía. Informa Sánchez. U-6708.
D 2 27980 20 Julio

D-3 ESTABLECIMIENTOS

GANGA, se vende un Hotel con veinte habitaciones amuebladas, modernas, en lo mejor de la Habana, paga poco alquiler, es un verdadero negocio por el dueño estar enfermo, informan Hospital y Jovellar, Eulogio. Tel. U-6637.
U H D 3 S 4663 21 Julio

VENDO SOLAR DE ESQUINA
muy barato, calle Salvador, Cerro, 12x22, aprovechen esta ganga. Arrojo, Belascoaín 50. U-6805.
D 3 28057 20 Julio

VENDO BUENA BODEGA
muy barata, $60 de venta, a prueba, también la cambio por una casa chica. Informes Arrojo, Belascoaín 50, Café.
D 3 28056 20 Julio

VIDRIERA DE TABACOS
Vendo en $100, buen contrato y poco alquiler. Informes Arrojo, Belascoaín 50. U-6805.
D 3 28058 20 Julio

GANGA UNICA
Vendo por menos de su valor vidriera de tabacos, cigarros, billetes y quincalla, única en el barrio, poco alquiler, no pierdo tiempo. Amistad 136. Trabadelo.
D 3 28007 20 Julio

GANGA. Se vende casa de huéspedes, tiene 14 habitaciones amuebladas, comedor y cocina, siempre está alquilada, buen contrato, poco alquiler, por no poder atenderla. Informe Srta. Laura. O'Reilly 9 1|2 dpto. 6. A-4176.
D 3 28050 19 Julio

SE VENDE hermosa fonda con buena cantina en paradero de mucho movimiento, gran porvenir, 5 años contrato, no paga alquiler, vende $80 diarios, se da barata, facilidades de pago. Informan vidriera del Hotel San Luis antes Majestic, Belascoaín, frente a la Beneficencia.
D 3 27967 20 Julio

GRAN OPORTUNIDAD
Se vende una Panadería en lugar muy céntrico, dos hornos y maquinaria moderna, se da muy barata. Informan: Mercaderes número 1.
D3 27945 20 Julio

VENDO BUENA vidriera de tabacos y cigarros en antiguo café y restaurant, en la Habana. Se da barata por motivos que se dirán al comprador. Informan: 23 número 250, Vedado.
UH D-3 27063 21 Julio

D-4 AUTOMOVILES Y ACCS.

SE VENDE un camión Ford de una tonelad con carrocería enrejada en inmejorables condiciones. Tiene arranque eléctrico y buenas gomas. Puede verse a todas horas del día en Avellaneda número 20 entre Antonio San Miguel y Espadero, Víbora.
UH D-4 21007 Indf.

GRAN OCASION
Camioncito Dodge en muy buenas condiciones se vende con carrocería cerrada, propia para reparto, puede verse en Villanueva y Velázquez.
D 4 27986 21 Julio

BUICK en $150, Canadá, 7 pasajeros, gomas nuevas, prácticamente como nuevo, a todas horas, 3a. y 6 calle de la línea Reparto Miramar. FO-2145.
D 4 27984 20 Julio

D-6 MUEBLES Y PRENDAS

VERDAD
SIN MUEBLES DE SANTA TERESA NO HAY MATRIMONIO FELIZ
A precios de liquidación vendemos toda clase de muebles. Cambiamos y arreglamos muebles. Mueblería de Santa Teresa. Casa fundada en 1887. Compostela y Teniente Rey. Teléfono A-3482.
UH D-6 26053 19 Julio

URGE VENDER baratísimo todos los muebles por viaje rápido: nevera, vajilla, máquina, canarios cantadores, victrola Víctor, gabinete, escaparate lunas. San Rafael 145 y medio A, entre Espada y Hospital.
D6 27962 24 Julio.

LA SEGUNDA COMPETIDORA
de Rufino García Arango. Gran liquidación. Joyas, muebles, ropas, baúles y maletas de todas clases. Máquinas de coser y escribir. Victrolas y pianolas todo por la mitad de su valor. Se compran y cambian muebles modernos. Dinero en todas cantidades sobre joyas, ropa y toda clase de objetos de valor. Módico interés y absoluta reserva. San Nicolás No. 250 entre Gloria y Corrales. Teléfono M-2875.
D 6 E 1691 ind 18 Julio

Anúnciese en el Diario de la Marina

D7 INSTRUMENTOS DE MUSICA

FAMILIA del interior vende al contado o plazos Auto Piano con motor en la cuarta parte su valor verdadero. Puede reconocerse por experto. Informa Eloy García. Blanco 30 altos. Habana.
D 7 27983 22 Julio

ORTOFONICA VICTOR
Tipo "Credenza" se vende una en perfecto estado, como nueva, con cincuenta discos. Calzada 72, entre E y D, Vedado. Teléfono F-3587.
D 7 E 1692 22 Julio

VICTROLA "CREDENZA"
Con motor eléctrico. (No hay que darle cuerda) completamente nueva, se vende por la mitad de su valor. Informan, Dragones 64, oficina. A-9642.
D 7 S 4715 27 Julio

D9 FINCAS RUSTICAS

FINCA rústica en Mocha vendo; buena tierra, frutales, pozo, cuatro y media caballerías. También la cambio por casa. Campanería, Aguiar 68. M-7785.
U H D 9 S 4704 19 Julio

FAMILIA del interior vende contrato compra-venta cinco mil metros terreno con arboleda, frutal y palmas en lo más alto de Arroyo Naranjo, una cuadra carretera Víbora Rancho Boyeros. Informa Eloy García, Blanco 30 altos, Habana.
D 9 27981 24 Julio

E SE SOLICITAN

E-1 CRIADAS Y CRIADOS

SE SOLICITA una criada española que tenga buenas referencias. Jesús del Monte 398-A, altos.
E-1 27829 18 Julio

E9 OPERARIOS Y APRENDICES

SE NECESITA un barbero para la calle Lineo y Rivera. Reparto Santa Amalia. Informan I-7989.
E 9 S 4695 20 Julio

E10 VARIOS

SE NECESITAN
Varias muchachas que quieran ganar más de $5.00 diarios, durante varios días. Imprenta Cerdeira, Teniente Rey y Villegas, de 9 a 10 a. m.
E 10 S 4725 20 Julio

F SE OFRECEN

F-1 CRIADAS Y CRIADOS

CRIADO JOVEN, buena presencia, acostumbrado a servir casas familias distinguidas, con buenas referencias, se ofrece sin grandes pretensiones. Es muy limpio, español y tiene buena ropa. Informes: Departamento Clasificados DIARIO DE LA MARINA.
UH F-1 27754 1 Agosto.

DESEA colocarse una muchacha peninsular para comedor o habitaciones; en casa de moralidad. Tiene referencias y sabe cumplir con su obligación. A-5261, Someruelos 2.
U H F 1 27578 18 Julio

SE OFRECE un criado de mano, sabe servir mesa, es trabajador y cumple su obligación y con buenas referencias. Teléfono FO-1048.
U H F 1 27872 18 Julio

UN JOVEN español desea colocarse para criado de mano o portero o en establecimiento, tiene muy buenas recomendaciones. Cerro, calle Cañongo No. 2, entre Zaragoza y Santa Teresa. I-7770.
U H F 1 27839 18 Julio

JOVEN español desea colocarse de criado en casa particular, tiene referencias de las casas que trabajó. Teléfono FO-2525.
U H F 1 27904 18 Julio

CRIADO joven español se desea colocar, es práctico y cumplidor con referencias y sin pretensiones. M-5384.
F 1 28051 19 Julio

SE DESEA colocar una muchacha española para criada de mano o para todo servicio de matrimonio solo, prefiere para los repartos. Tiene referencias. Informan U-6657.
F 1 28027 23 Julio

CRIADO español se ofrece a casa particular, práctico en el servicio fino con inmejorables referencias. Tel. M-4146.
F 1 28024 19 Julio

SE DESEA colocar una muchacha mediana edad de criada de mano o manejadora, no le importa limpiar algo, tiene buenas recomendaciones, lleva tiempo en el país, Falgueras 3, Cerro. Tel. A-5998
F 1 28040 20 Julio

SE DESEA colocar una joven española para criada de cuartos o criada de mano, tiene referencias, no le importa ir a los repartos. Informan en el teléfono U-2821.
F 1 28030 19 Julio

SE OFRECE una joven española para criada de mano, cuartos o comedor, muy limpia, tiene buenas referencias de casas particulares. Teléfono M-9578.
F 1 28044 19 Julio

SE OFRECEN dos jóvenes españolas para criadas de comedor o de cuartos, son formales y tienen buenas referencias. Informan A-7971.
F 1 28046 19 Julio

SE DESEA colocar una joven española para cuartos o comedor. Teléfono U-6866.
U H F 1 27970 19 Julio

MUCHACHA española práctica, desea colocarse en casa seria para criada de mano, con buenas recomendaciones de las casas donde trabajó y lo mismo comerciales. Informan FO-2733.
U H F 1 27952 20 Julio

DESEA colocarse joven española para criada de cuartos o comedor, tiene recomendaciones de varias casas, es práctica. Teléfono M-5632.
U H F 1 S 4717 19 Julio

BUEN CRIADO de mano español desea colocarse en casa particular, tiene buenas referencias de casas donde ha trabajado. Informa teléfono A-7195. Monte 9.
F 1 27923-24 20 Julio

SE DESEA colocar un muchacho de criado de mano, tiene buenas referencias y sabe cumplir con su obligación y no tiene pretensiones, teléfono M-1860. José Pérez.
F 1 28016 19 Julio

SE OFRECE una jovencita española para criada de casa de toda moralidad y corta familia, es fina, limpia, honrada y trabajadora, prefiere la Habana, lo mismo duerme en la colocación que en su casa. Informan Salud 35, teléfono A-6637.
F 1 28059 19 Julio

F1 CRIADAS Y CRIADOS

SE DESEA colocar una joven española de criada de mano o cuartos, lleva tiempo en el país y tiene muy buenas referencias. Teléfono F-6086.
F 1 28008 20 Julio

SE OFRECE criada española, sirve a la rusa, otra criada por horas, una cocinera repostera, tienen buenas referencias. Teléfono A-3343.
F 1 S 4727 19 Julio

SE DESEA colocar una joven española para criada de mano o cuartos, tiene buenas referencias. Informan teléfono M-6181.
F 1 27997 19 Julio

DESEA colocarse joven española para criada de mano. Tiene recomendaciones de las casas donde trabajó. Llamen teléfono I-7273.
F 1 27992 19 Julio

SE OFRECE una muchacha española para criada de mano, sabe de cocina y costura en casa de moralidad. Tiene referencias. Tel. M-4246.
F 1 27993 19 Julio

UNA JOVEN peninsular se ofrece para criada de cuartos, sabe coser. Teléfono XO-1901.
F 1 27989 19 Julio

SE OFRECE un buen criado de mano, español, acostumbrado al servicio fino de mesa. Sin pretensiones y con buenas referencias. Informan en el teléfono F-2035.
F 1 27971 20 Julio

SE DESEA colocar una joven española de criada de mano, está acostumbrada a servir, tiene referencias. Informan A-8118.
F 1 28019 19 Julio

DESEA colocarse una española de criada de cuartos, sabe coser y es muy fina. Informan Tel. I-7244.
F 1 28062 19 Julio

F-2 COCINERAS Y COCINEROS

SE DESEA colocar una buena cocinera española, cocina a la española y criolla, no duerme en la colocación. Teléfono M-1860.
F 2 28017 19 Julio

SE OFRECE un aprendiz de tintorería en la misma un cocinero para casa de huéspedes, comercio o particular. Factoría No. 9 altos. Conde.
(F 2) 27985 19 Julio

UNA COCINERA inglesa desea colocación con familia cubana; es buena repostera. Llame Teléfono X-2853.
F2 27943 20 Julio

DESEA colocarse cocinera repostera de color, tiene referencias. F No. 5 entre 3a. y 5a. Tel. F-6238.
F 2 28026 20 Julio

COCINERO y repostero asiático desea colocarse en casa particular, cocina bien criolla, europea, americana, tiene recomendaciones. Informan Zanja 33, teléfono M-6097, preguntar por José Wong.
F 2 28021 21 Julio

UN COCINERO repostero asiático se desea colocar en casa particular, cocina a la criolla, americana y española, tiene buenas referencias. Teléfono M-5585.
F 2 27990 19 Julio

PARA COCINAR y ayudar algo en la limpieza, se ofrece señora española. Llamarla al teléfono I-7627.
F 2 27999 20 Julio

SE OFRECE una buena cocinera, cocina a la española y a la criolla, sabe de repostería, muy limpia y tiene buenas referencias. Tel. M-9578.
F 2 28045 19 Julio

UN CHINITO se ofrece gran cocinero y repostero, lo mismo va al campo, muy limpio, excelentes referencias de casa particular. Teléfono M-9578.
F 2 28043 19 Julio

SE DESEA colocar una señora española de mediana edad para cocinar, entiende de repostería. Teléfono F-4580.
U H F 2 27979 19 Julio

SE OFRECE una cocinera repostera española con buenas referencias, sabe cumplir con su obligación. F-4427.
F 2 S 4719 19 Julio

SE OFRECE una cocinera repostera de color. No duerme en la colocación. Sabe cumplir con su obligación. F-4427.
F 2 S 4720 19 Julio

SEÑORA catalana de alguna edad se quiere colocar de cocinera repostera, tiene referencias. Informan A-3648.
F 2 27966 19 Julio

COCINERA de mediana edad, española, desea colocarse solo para cocinar, cocina a la española y a la criolla, sabe cumplir con su obligación, es sola, también si lo desean va a las afueras. Teléfono I-7453.
F 2 27941 20 Julio

F-2 COCINERAS Y COCINEROS

SE DESEA colocar una buena cocinera del país, sabe de repostería. Informan Tel. M-4634.
F 2 28011 20 Julio

COCINERA española de mediana edad desea colocarse para cocinar solamente, cocina a la española y a la criolla y sabe de repostería. Duerme fuera de la colocación, llame al teléfono U-6698.
U H F 2 28004 19 Julio

MUCHACHA española desea colocarse de cocinera repostera, sabe su obligación, hace plaza, duerme en la colocación, sueldo 35 pesos. Tel. A-2645.
U H F 2 28006 20 Julio

DESEA colocarse un japonés famoso cocinero repostero particular Club, Hotel, cocina criolla, española, francesa y americana. Buenas referencias. Tel. M-5231.
F 2 28018 20 Julio

F3 PARA 2 O MAS SERVICIOS

SE DESEA colocar señora española, para criada de manos; entiende algo de cocina. Cumple con su obligación. Informan: Telf. M-5119. Tiene referencias.
F3 27915 19 Julio

SE DESEA colocar una muchacha española para cocinar o limpiar, para corta familia. Teléfono U-1278.
F 3 27968 19 Julio

SE DESEA colocar joven española para cocinar y limpiar, no duerme en la colocación. A-2063.
F 3 28023 19 Julio

JOVEN española desea colocarse de criada de mano o manejadora, es cariñosa con los niños y tiene referencias. Teléfono U-6757.
F 3 28041 20 Julio

F3 PARA 2 O MAS SERVICIOS

SE DESEA colocar una peninsular en casa de moralidad para comedor o criada de mano sin pretensiones, no le importa que sea en el Vedado o Víbora. Informan Figuras 16 altos; Ma. del Carmen.
F 3 27973 20 Julio

SE DESEA colocar una joven española para los quehaceres de una casa de corta familia; tiene recomendaciones de las casas de donde ha trabajado; duerme fuera; lleva tiempo en el país. Consulado y Buenavista. Tel. FO-2625.
F 3 28022 19 Julio

SE DESEA colocar una joven española para criada de mano o manejadora, sabe leer y escribir, tiene referencias de la casa donde ha estado, prefiere en el Vedado. Informan I-1993.
F 3 28015 20 Julio

JOVEN española desea colocarse para cocinar o para limpiar y coser, ha de dormir fuera. Informan Tel. X-2865.
F 3 S 4729 20 Julio

DESEA colocarse una muchacha española para cocinar y limpiar a un matrimonio o de criada de mano, de comedor o manejadora. Informan A-8042.
U H F 3 27996 19 Julio

SE DESEA colocar muchacha española de criada de mano o manejadora. Informes Trocadero 57. Tel. A-8350.
U H F 3 28001 19 Julio

MAS ANUNCIOS CLASIFICADOS DE ULTIMA HORA EN LA PAGINA 22

VAPORES DE TRAVESIA

PANAMA PACIFIC LINE

Tome sus Vacaciones y haga un Viaje a

California

Pasando por el gran

Canal de Panamá

Por los magníficos Trasatlánticos de la

Panamá Pacific Line

Con derecho a regresar por tren a New York, tomando nuestra Línea a la Habana, o bien, por la vía de la Florida o New Orleans. Viaje completo de ida por mar y regreso por tren vía New York:

$375.00

Viaje por mar y regreso por tren vía New Orleans o Key West:

$355.00

Expansione su espíritu, fortifique su mentalidad, gozando de un delicioso viaje de esparcimiento, adquiera usted mayores bríos para la LUCHA.

Para informes y demás datos, referente a este interesante viaje a California, diríjase a los Agentes:

THE WEST INDIES SHIPPING AND TRADING CO
OBISPO 75. TELF. A-7322.

WM. H. SMITH—PTE

PANAMA PACIFIC LINE

HAGA SUS VIAJES POR ESTA LINEA EN LOS HERMOSOS VAPORES:

"VIRGINIA" 33.350 Tons. "CALIFORNIA" 32.450 Tons. "MONGOLIA" 26.700 Tons. "PENNSYLVANIA" 33,500 Tons.

PROXIMAS SALIDAS PARA EL MES DE JULIO

Vapor "CALIFORNIA" — 32,450 Toneladas. Saldrá Julio 2 a las 6 p. m. para San Francisco (vía el Canal de Panamá).
Vapor "VIRGINIA" — 33,350 Toneladas. Saldrá Julio 5 a las 3 p. m. para New York.
Vapor "VIRGINIA" — 33.350 Toneladas. Saldrá Julio 16 a las 6 p. m. para San Francisco (vía el Canal de Panamá).
Vapor "MONGOLIA" — 26.700 Toneladas. Saldrá el día 20 de Julio a las 2 p. m. para New York.
Vapor "MONGOLIA" — 26.700 Toneladas. Saldrá el 31 de Julio a la 1 p. m. para San Francisco (vía el Canal de Panamá).

Agentes Generales y Consignatarios
THE WEST INDIES SHIPPING & TRADING CO.
Wm. H. Smith, Presidente.
Obispo 75. HABANA. Telf. A-7322.

LINEA HOLANDESA AMERICANA

El magnífico trasatlántico holandés de 17254 toneladas:

MAASDAM

Saldrá fijamente el día 27 de Julio para los puertos de:

CANARIAS
STA. CRUZ DE LA PALMA, STA. CRUZ DE TENERIFE, LAS PALMAS DE GRAN CANARIA, VIGO, CORUÑA, SANTANDER, BOULOGNE Y ROTTERDAM

Este vapor ha sido construido ESPECIALMENTE para la comodidad de los PASAJEROS de TERCERA CLASE.

Amplias cubiertas con toldos. Camarotes numerados para 2, 4 y 6 personas. Comedor con asientos individuales.

Excelente comida a la Española

PROXIMAS SALIDAS PARA
VIGO, CORUÑA, SANTANDER, BOULOGNE Y ROTTERDAM

"MAASDAM", 27 de Julio.
"SPAARNDAM", 24 de Agosto.
"EDAM", 28 de Septiembre.
"MAASDAM", 19 de Octubre.

VERACRUZ Y TAMPICO

"SPAARNDAM", 3 de Agosto.
"EDAM", 31 de Agosto.
"MAASDAM", 21 de Septiembre
"LEERDAM", 12 de Octubre.

Precios de pasaje en 3ra. clase:
A Islas Canarias: $70. A España $87.30. (Incluídos todos los impuestos). Reserve su pasaje con anticipación.

Para más informes, dirigirse a:

R. DUSSAQ S. en C.
Oficios 22, 24 y 26.
Teléfonos A-5639 y M-6278.

via **WARD LINE**

Salidas cada Sabado de los populares vapores directos:

"ORIZABA" y "SIBONEY"

viaje rápido y seguro por la Línea que sirve a Cuba durante todo el año. Cómodos y bien dispuestos camarotes, apartamentos de lujo. Excelente cocina.

Salidas cada Miércoles de los vapores de 2 héicels:

"HAVANA" "MEXICO" "MONTEREY" "SAN JACINTO"

desde **$85** ida—desde **$130** *ida y vuelta*

Nos place ofrecer para la Estación de Verano excursiones escogidas, incluyendo todos los gastos, y atendidas personalmente, a las Playas del Norte. Itinerarios de diversa duración minuciosamente arreglados abarcando visitas a puntos de interés y maravillosa belleza tales como las Cataratas del Niagara, las Mil Islas, Washington la gran Capital Americana, New York la ciudad incomparable . . . Los más pequeños detalles combinados con todo cuidado para que el viajero disfrute de los mayores beneficios . . . Le sugerimos se comunique con nosotros al proyectar sus vacaciones este Verano; tendremos sumo gusto en proporcionarle toda clase de informes.

A MEXICO

Servicio fijo semanal a Progreso, Veracruz, y Tampico, México Salidas todas los Lunes de los vapores:

"HAVANA" "MEXICO" "MONTEREY" "SAN JACINTO"

$81.35 en adelante ida. **$150.00** en adelante ida y vuelta

Para informes, reservaciones, etc.:

WARD LINE

Edificio del Centro Asturiano, Habana Cuba
Departamento de Pasajes, *Telfs. A-6154—M-7776*

COMPAGNIE GENERALE TRASATLANTIQUE

VAPORES CORREOS FRANCESES

Bajo contrato postal con el Gobierno Francés

TODOS LOS VAPORES DE ESTA COMPAÑIA ATRACAN A LOS MUELLES DE SAN FRANCISCO O MACHINA PARA EFECTUAR EL EMBARQUE Y DESEMBARQUE DE PASAJEROS, EQUIPAJES Y MERCANCIAS

PROXIMAS SALIDAS

Para VERACRUZ:
Vapor correo francés "CUBA", saldrá el 26 de Julio.
" " " "ESPAGNE" saldrá el 3 de Septiembr
" " " "MEXIQUE", saldrá el 3 de Octubre.

Para CORUÑA, GIJON (facultativo) SANTANDER, PLYMOUTH y EL HAVRE.
Vapor correo francés "CUBA" saldrá el 6 de Agosto a las 12 del día.

NOTA:—El equipaje de bodega y camarote se recibirá en el muelle de San Francisco o Machina (en donde estará atracado el vapor) solamente el día 5 de Agosto de 8 a 10 de la mañana y de 1 a 4 de la tarde. El equipaje de mano y bultos pequeños los podrán llevar los señores pasajeros al momento del embarque el día 6 de Agosto de 8 a 10 de la mañana.

PARA CORUÑA, SANTANDER, PLYMOUTH Y EL HAVRE.
Vapor correo francés "ESPAGNE" saldrá el 15 de Septiembre.
" " " "MEXIQUE", saldrá el 15 de Octubre.

SESIONES DE CINEMATOGRAFO DIARIAS EN LOS VAPORES DE ESTA COMPAÑIA, SEGUN CONTRATO CON LA CASA PATHE.

IMPORTANTE
Buena comida a la española.—Camareros y cocineros españoles.
LINEA DE CANARIAS

Línea de NEW YORK AL HAVRE, PLYMOUTH Y BURDEOS
En esta Agencia se expiden pasajes por esta línea por los lujosos y rápidos trasatlánticos franceses "ILE DE FRANCE", "PARIS", "FRANCE", "ROCHAMBEAU", "DE GRASSE", etc.

Para más informes dirigirse a:

ERNEST GAYE

O'Reilly, Número 9. Apartado 1090. Teléfono A-1476.

HABANA

PRADO Y DRAGONES - **ALTOS**

SE ADMITEN proposiciones para el arrendamiento de este magnífico local.

Informes en la Secretaría del Centro Gallego.

M.E.C.D. 2016

TELEFONOS A-3333 A-1014

ANUNCIOS CLASIFICADOS DEL DIARIO DE LA MARINA

TELEFONOS A-3333 A-1014

MAS ANUNCIOS DE ULTIMA HORA

F3 PARA 2 O MAS SERVICIOS

SE OFRECE joven española para manejadora o criada de mano, inmejorables referencias. María, I-6609.
F 3 27987 20 Julio

F4 MANEJADORAS

UNA MUCHACHA blanca, habla inglés, desea colocarse de manejadora. Tiene buenas referencias. Telf. F-1049. Pregunten por Julia. F-4 27645 18 Julio

UNA MANEJADORA que habla inglés y español, desea colocarse para enseñar el inglés, no le importa viajar. Llame Estela. F-3812. F 4 27597 18 Julio

SE DESEA colocar una joven española de manejadora, lo mismo se coloca en la Habana que fuera, tiene buenas recomendaciones. Informan en Jesús María No. 90. Teléfono M-6841.
U H F 4 27898 18 Julio

ESPAÑOLA joven desea colocarse de manejadora, es cariñosa con los niños. Es dispuesta. Tiene buenas referencias. Pregunten por Manolita. Teléfono U-4669.
F 4 28002 19 Julio

SE DESEA colocar una muchacha española para criada de mano o manejadora fina. Para uno solo si es recién nacido. Lleva tiempo en el país. Tiene práctica en el manejo. Tel. F-4746.
F 4 27991 19 Julio

F6 CHAUFFEURS

CHAUFFEUR español joven, ocho años de práctica, buenas referencias de las casas donde trabajó, desea casa particular, no tiene pretensiones. Informan teléfono M-5073.
U H F 6 27877 18 Julio

CHAUFFEUR de 14 años de experiencia, desea colocarse en casa particular. Tengo referencias de donde he trabajado. Teléfono M-2939.
F 6 27995 20 Julio

SE OFRECE experto chauffeur-mecánico con inmejorables referencias de casas conocidas; no tiene pretensiones de mucho sueldo. Teléfono A-4792.
F6 27969 19 Julio

SE DESEA colocar un experto chauffeur en toda clase de máquinas, con muchos años de práctica. Teléfono M-1858, de 11 a. m. a 1 p. m.
F 6 28038 20 Julio

SE OFRECE un chauffeur español para casa particular o de comercio. Informan teléfono U-6721.
F 6 27953 20 Julio

F7 COSTURERAS

OFRECE sus servicios en domicilio una modista americana que posee títulos de academias de Buffalo. Teléfono FO-9224. San Julio No. 41, Marianao.
F 7 20014 20 Julio

MODISTA española, corta y cose por figurín, desea casa particular, no le importa limpiar una habitación. Tiene referencias. Teléfono U-3193.
F 7 27929 20 Julio

F8 OFICINISTAS

SEÑORITA JOVEN educada se ofrece de mecanógrafa. Tiene bastante práctica y buenas referencias de donde ha trabajado. No pretende mucho sueldo para empezar. M-4593 y M-1850.
UH F-8 27808 18 Julio

F10 VARIOS

SE DESEA colocar un joven español de jardinero o fregador de máquinas en casa particular, portero o para elevador. Teléfono F-2378.
F 10 28009 19 Julio

SE OFRECEN dos hombres que pueden aportar referencias para trabajo de oficina o carpeta, y para encargado de una casa de inquilinato haciéndose cargo de todo trabajo de mecánica e instalaciones, se maneja elevador. Informan Chacón 34. F10 27965 20 Jl.

DESEA colocarse joven español para limpieza de oficina o casa de comercio o para cualquier otro trabajo, tiene referencias. Informan Tel. U-6776.
F 10 28025 19 Julio

JOVEN española, desea colocarse para fregar o manejar. Informan Reina 14. Teléfono M-2313.
F 10 28052 19 Julio

SE OFRECE experto de agricultura y toda clase de podas de matas frutales e injertador, español, valenciano. Paula No. 98, Hotel Martí. Tel. A-5221.
F 10 27946 20 Julio

G AVISO OPORTUNO

G-3 AGENCIAS DE COLOCACIONES

AGENCIA Montalvo, la mejor de la capital, con sucursales en España y Jamaica inglesa. Calle 17 esquina F, teléfono F-4427. Necesito criadas españolas.
U H G 3 S 4666 15 Agosto

AGENCIA "EL SOL"

Ofrecemos cocineros, ayudantes, fregadores, criados, camareros dependientes café, fonda, chauffeurs, criadas, cocineras, manejadoras con referencias. Teléfono M-1860. G 3 27880 18 Julio

G6 PERDIDAS

SE HA EXTRAVIADO un perro de caza color amarillo con el rabo cortado, una mancha blanca en el pecho, entiende por Sol. Se gratificará a la persona que lo entregue o dé razón de él en el café "La esquina de Tejas". Teléfono M-4533.
G 6 S 4672 18 Julio

SE HA EXTRAVIADO el día 15 un perro de color carmelita, pelo negro, raza Lao, cruzado, entiende por Firpo; para tener razón, Teléfono M3411. Maloja 31, será gratificado.
G6 4716 20 Julio

CHECK EXTRAVIADO

El día 4 del actual, se extravió un check expedido por el Pagador Central de Hacienda a la orden de Manuel Guerra. Dicho check fué circulado inmediatamente, por lo que resulta imposible efectuar su cobro. Se ruega a la persona que lo haya encontrado lo devuelva en Obispo 121, altos, donde será gratificada.
U H G 6 27649 18 Julio

G-9 ENSEÑANZAS

CLASES INDIVIDUALES día y noche, Teneduría, aritmética, caligrafía, redacción, todo $5.00 mensuales. Inglés, Taquigrafía Pitman, mecanografía, ortografía, $5.00. Diploma y empleo final. Profesor Tizol, Belascoaín 195. Telf. M-1803.
G9 S4709 17 Agosto

G-10 INTERESES GENERALES

JOSE MARIA RODRIGUEZ NATURAL DE CORNIAS, LUGO, ESPAÑA

Se desea saber el paradero de José María Rodríguez; natural de Cornias, Lugo, España; hace unos veinte años emigró a la Argentina y se cree esté en esta República, sus hijas Anuncia y Josefa lo solicitan, diríjanse a la calle J, No. 9 entre 9 y 11, Vedado, teléfono F-2929.
G 10 27867 19 Julio

H AVISO ESPECIAL

H-7 DINERO EN HIPOTECAS (Se toma)

HIPOTECA se desean tomar 9.000 pesos en primera, pago el 12, doble garantía. Informes teléfono A-6041.
H 7 28054 20 Julio

H8 DINERO EN HIPOTECAS (Se ofrece)

DINERO PARA hipoteca sobre finca rústica y urbana, operación rápida. También para segunda. Campanería Aguiar número 68. M-7785.
UH H-8 S-4496 18 Julio

MAS ANUNCIOS CLASIFICADOS DE ULTIMA HORA EN LA PAGINA 18

VAPORES DE TRAVESIA

VAPORES CORREOS DE LA Compañía Trasatlántica Española

SERVICIOS REGULARES DE PASAJE, CARGA Y CORRESPONDENCIA

LINEA RAPIDA PARA NEW YORK Y NORTE DE ESPAÑA

PROXIMAS SALIDAS

PARA VERACRUZ (48 horas de viaje)		LINEA PARA NEW YORK, VIGO, CORUÑA, GIJON, SANTANDER Y BILBAO	
ALFONSO XIII,	Julio 7	ALFONSO XIII	Julio 14
CRISTOBAL COLON,	Noviem. 14	CRISTOBAL COLON	Agosto 9
ALFONSO XIII	Agosto 28	AFONSO XIII	Septiem. 4
CRISTOBAL COLON,	Septiem. 23	CRISTOBAL COLON,	Septiem. 30
ALFONSO XIII	Octubre 19	ALFONSO XIII	Octubre 26
CRISTOBAL COLON,	Noviem. 4	CRISTOBA COLON	Noviem. 21
ALFONSO XIII	Diciembre 10	ALFONSO XIII	Diciembre 17

LINEA PARA NUEVA YORK, CADIZ Y BARCELONA

PROXIMAS SALIDAS

MAGALANES	Julio 8	M. COMILLAS	Octubre 20
M. CALVO	Julio 23	M. CALVO	Noviembre 4
BUENOS AIRES	Agosto 1	MAGALLANES	Noviembre 15
J. S. ELCANO	Agosto 29	BUENOS AIRES	Diciembre 9
A. LOPEZ	Septiem. 13	A. LOPEZ	Diciembre 26
MANUEL ARNUS	Septiem 24	J. S. ELCANO	Enero 6

Magnífica cámaras. Amplios comedores para pasajeros de tercera clase. Servicio por camareros. Excelentes menús con vinos.

NOTA.—Expedimos en Habana billetes de excursiones a las Exposiciones de Sevilla y Barcelona, de la Compañía «Wagons Lits», de Santander y Cádiz, a la llegada del buque.

Estos vapores atracan a los muelles de la Port of Havana Docks Co.

Para más informes, dirigirse a:

MANUEL OTADUY
AGENTE GENERAL

Lonja del Comercio, bajos. Apartado 707. Teléfonos: A-6588 y A-7900

HABANA

EMPRESA NAVIERA DE CUBA, S. A.

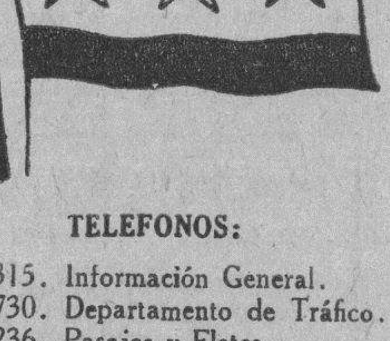

SAN PEDRO NUM. 6.—HABANA.

APARTADO NUMERO 1641

Dirección Telegráfica:

CLAVES EN USO:

"Emprenave"

A. B. C. 4ª. y 5ª Edición.

Western Unión.

Watkins and Apendix.

TELEFONOS:

A-5315. Información General.
A-4730. Departamento de Tráfico.
A-6236. Pasajes y Fletes.
A-3966. Almacén.
M-3896. Primer Espigón de Paula.
A-5634. Tercer Espigón de Paula.

VAPORES EN SERVICIO

Presidente Machado, Santiago de Cuba, Gibara, Habana, Baracoa, Las Villas, Guantánamo, Julián Alonso, Antolín del Collado, La Fe, Caibarién, Rápido, Cienfuegos, Manzanillo, Joaquín Godoy, Eusebio Coterillo.

PUERTOS DE ESCALA
COSTA NORTE

Caibarién, Nuevitas, Puerto Tarafa, Manatí, (Victoria de las Tunas); Puerto Padre, Chaparra, (Holguín, Velasco y Bocas); Vita, Banes, Mayarí, Antilla, Preston, Sagua de Tánamo, (Cayo Mambí); Baracoa, Guantánamo y Santiago de Cuba.

COSTA SUR

Cienfuegos, Casilda, Tunas de Zaza, Santa Cruz del Sur, Manopla, Guayabal, Manzanillo, Campechuela, Media Luna, Niquero, Ensenada de Mora y Santiago de Cuba.

COSTA NORTE DE VUELTA ABAJO

Bahía Honda, Río Blanco, Berracos, Puerto Esperanza, Santa Lucía, (Minas de Matahambre); Río del Medio, Arroyos de Mantua y La Fe.

PUERTO RICO

San Juan, Ponce, Mayagüez y Aguadilla

REPUBLICA DOMINICANA

Santo Domingo, San Pedro de Macorís y Puerto Plata.

HAITI

Aux-Cayes y Port au Prince

JAMAICA
Kingston.

MISCELANEA

VIUDA E HIJOS DE HERACLIO FOURNIER
Vitoria, España

INVENTORES DEL NAIPE OPACO DE UNA HOJA

Representantes Exclusivos para Cuba:
HERMANOS FERREIRO Y CIA.
VENTA Y DEPOSITO: MURALLA 96.—HABANA.

SANATORIO "DR. PEREZ-VENTO"

Enfermedades nerviosas y mentales. Para señoras exclusivamente.
Calle Barreto, número 62, Guanabacoa.

NECESITAMOS 10.000 PERSONAS

que quieran aprovecharse de esta oportunidad para aprender inglés en poco tiempo, con un nuevo, fácil y práctico método. El precio es barato y el éxito bueno. No pierda un momento más y mándenos su nombre y dirección y recibirá pronto interesantes informes gratis. Es un método distinto.

EL INSTITUTO UNIVERSAL (D-56)

128 East 86th. Street,
New York City, N.Y.

MISCELANEA

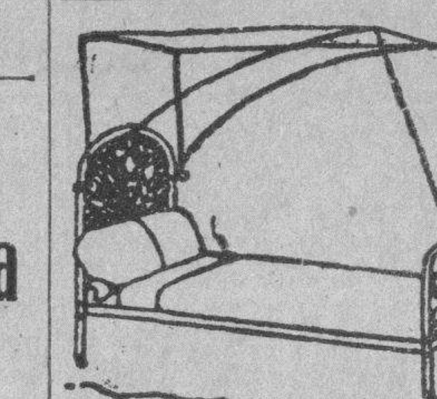

DEPARTAMENTO DE COLCHONETAS, COLCHONES, COJINES, ETC.

Nuestro Departamento de colchones, colchonetas, alfombras, mosquiteros, cojines, etc., etc., presenta el surtido más completo de estos artículos.

Colchones y colchonetas, en todos los tamaños y calidades, desde $1.80, cojines de seda desde $4.00, cestos de mimbre desde $4.00.

Mosquiteros para cama de una persona desde $2.00.

Mosquiteros con su aparato, a $6.50.

Colchones y colchonetas para niños en todas las calidades y precios. Mosquiteros desde $1.50.

También hemos recibido cojines de piel, en formas y colores variados, muy de moda para adorno y para automóvil, gabinetes y oficinas.

Edredones de seda en colores enteros y floreados.

Todos estos artículos pueden verse en el mismo departamento de colchones, colchonetas, etc.

EL ENCANTO
E-958 Indf. 1 Mayo

DIRECTORIO PROFESIONAL

ABOGADOS Y NOTARIOS

ISIDRO V. CHINER
ABOGADO

Edificio LLATA, Aguiar número 116, departamento 33. De 10 a 12. Teléf. M-1894. Exclusivamente asuntos civiles, con especialidad los de materia hipotecaria subsanación de defectos en títulos para su inscripción en el Registro de la Propiedad; testamentarías, intestados, cuentas particionales, informaciones para perpetua memoria etc.
E-1107 Indf. 8 Mayo

DR. FELIPE RIVERO Y ALONSO
Abogado y Notario

Abogado Consultor y Notario de la Asociación de Detallistas de la Habana. Notario de los Centros "Asturiano", "Balear" y "Cafés"
ESTUDIO DE ABOGADO DE LOS DOCTORES
Felipe Rivero y Alonso, Manuel F. de Cinca, Ricardo Elizalde e Hidalgo-Gato, Angel Radillo y Gancedo, Rafael de Zéndegui y Carbonell
Procurador: Urbano E. Gómez Cádiz. Chacón 25, bajos Edificio de la Asociación de Detallistas de la Habana. Teléfonos M-1472 y A-8142. Cable: Rizenca.
E-2097 Indf. Oct.

DR. MANUEL ARANDA MUÑOZ
Abogado.

Asuntos hipotecarios, herencias, toda clase de asuntos civiles. Mercaderes número 9. Departamento 3. Teléfono M-6173.
E-1779 Indf. 1 Ag.

SAUL SAENZ DE CALAHORRA
ABOGADO Y NOTARIO
DOMINGO CLARENS Y CINTAS
Abogados
ARQUIMEDES MERZEAU
Marcas y Patentes

Notaría: Máximo Gómez 13, Regla. Bufete: Aguiar 43, bajos. Tel. A-5024.
E-1179 Ind 1 Mayo

DOCTORES EN MEDICINA Y CIRUGIA

DR. JOSE J. CHALONS
Médico Cirujano
DIRECTOR DE LA CASA DE SALUD "LA PURISIMA CONCEPCION"
JEFE DE CLINICA DEL HOSPITAL "LAS ANIMAS"

Enfermedades infecciosas, sifilíticas y venéreas. Rayo 2, altos, esquina a San Rafael Consultas de 3 a 5. Telf. M-2655.
E-459 19 Marzo

DR. H. FERNANDEZ AGUIRRE
MEDICO-CIRUJANO

Especialista de los Hospitales de París. Enfermedades de los pulmones, tuberculosis en general. Campanario número 10. Teléfonos M-1181 y M-1451.
E-1475 Indf. 17 Junio

DR. NICOLAS PUENTE DUANY

De las Facultades de Viena, París y Berlín Catedrático de la Universidad Patólogo de la Quinta Covadonga. Especialidad en diagnóstico de CANCERES y TUMORES. Consultas: Lunes y Miércoles, de 2 a 3. K número 12, Vedado. Telf. F-6356.
E-1576 31 Julio

DR. IGNACIO CALVO
PROTOLOGO

Cirugía especial del recto. Tratamiento médico de las hemorroides. Rectos-copia, sigmodoscopia. Carlos Tercero 209, esquina a Franco. Teléfono U-2266. De 3 a 5.
E-430 Indf. 14 Feb.

DR. J. DOMINGUEZ ALVAREZ

Tratamiento por el sistema Asuro. Rayo 66. De 3 a 5. Teléf. A-8714.
E 1583 2 Agost.

DR. JULIO FERNANDEZ
MEDICINA INFANTIL

Consultas: Lunes, miércoles y viernes, de 3 a 4. San José y Marqués González, altos. Teléfono U-2451. Habana.
E-269 Indf. 1 Feb.

DR. SANTIAGO VERDEJA NEYRA
CIRUJANO ESPECIALISTA EN ENFERMEDADES DE SEÑORAS DEL HOSPITAL NACIONAL "CALIXTO GARCIA"

Consultas de 5 a 7, en Trocadero 18, altos. Los lunes, miércoles y viernes. Servicios gratis para los pobres en la Sala "Weiss" de dicho Hospital, de 9 a 10 a. m.
E-573 Indf. 17 Marzo

DR. PABLO RONQUILLO

Vías Urinarias, Piel y Sífilis. Gonorrea, Reumatismo blenorrágico, Impotencia, Neurastenia Genital, Riñón, Vejiga, Próstata. Reconocimientos pagos. Consultas diarias de 1 a 3 p.m. y de 6 a 8 p.m. Pobres: lunes y jueves. San Rafael No 102. Teléfono U-1680.
E-2304 3 Dbre.

Dr. Alfonso E. Milla Solsona
CURA RAPIDA DEL FLUJO

Especialista Enfermedades Señoras. Servicio de Enfermeras. Tratamiento médico. Enfermedades: útero (matriz), ovarios y trompas. Consultas: Martes, jueves y sábados. De tres a seis. Pobres: miércoles y viernes. San Rafael 102. Telf. U-1680.
E-626 Indf. 23 Mayo

DR. FELIX PAGES
CIRUJANO DE LA QUINTA DE DEPENDIENTES
CIRUJIA EN GENERAL
ESPECIALMENTE CIRUGIA ABDOMINAL, ESTOMAGO, INTESTINOS, HIGADO Y APARATO GENITAL DE SRAS.

Consultas: Lunes, Miércoles y Viernes, de 3 a 5. Domicilio: D No. 200, entre 21 y 23. Vedado. Teléfono F-4483.
E-1783 Indf. 1 Ag.

DR. JULIO SANGUILY

Especialista en enfermedades de señoras y cirugía en general. Consultas diarias de 3 a 6. Gratis para los pobres.
SAN LAZARO 173.
Teléfonos A-9106, F-3248

DR. F. H. BUSQUET
ELECTRO RADIOLOGO

Rayos X, Ultravioleta, Radium y Tratamientos eléctricos. En su Gabinete y a domicilio. Lealtad número 71. Teléfono A-4474. De 9 a 12 a. m. y de 2 a 5 p. m.
E-1887 Indf. 21 Jn.

DR. MANUEL LOPEZ PRADES
MEDICO CIRUJANO

De las Facultades de Madrid y la Habana. Con treinta y ocho años de práctica profesional. Enfermedades de la sangre. Pecho. Señoras y Niños. Partos. Tratamiento Especial Curativo de las Afecciones Genitales de la mujer. Consultas diarias de 1 a 4. Gratis martes y viernes. Lagunas 63, bajos. Tel. A-0226. Habana.
E-1232 18 Junio

DR. MANUEL VIAMONTE

Catedrático Auxiliar de Radiología y Fisioterapia de la Universidad.
RADIOLOGO DE LA QUINTA "COVADONGA"

Concordia 64-A, esquina a Lealtad Teléfono A-6698. De 9 a 10 a. m. y de 1 a 5 p. m. Rayos X. Radium. Radioterapia Profunda Luz Ultravioleta y Electricidad Médica. E-1900 Indf. 19 Ag.

DR. ABELARDO LABRADOR

Consultas gratis para pobres de 8 a 12 de la mañana. Pagas de 3 a 6 p. m. Angeles 3, entre Reina y Estrella. Teléfonos A-6801 y U-2256. Especialidad en enfermedades de señoras, flujos crónicos, metritis etc. Partos, venéreo y sífilis, blenorragias, enfermedades del corazón y riñones diabetes, reumatismo crónico, enblanquecimiento. Tratamientos especiales por inyecciones neosalvalsán, etc.
Se hacen radiografías a precios módicos.
E-52 Indf. 10 My.

DR. HERNANDO SEGUI

Garganta, Naríz y Oídos
Prado, 38. De 12 a 3.
E-210 Indf. 11 Feb.

DOCTOR FLORES
EZCEMAS, ALMORRANAS

Ezcemas por antiguos que sean, se garantiza su curación por un procedimiento especial. Tratamientos por el TRIGEMINO. Inyecciones INTRAVENOSAS para Reumatismo, Raquitismo, Linfangitis, Dispepsias y Blenorragia. Neurastenia por el procedimiento del doctor Monin. Electricidad Médica para Parálisis y Nerviosismo. Estrechez uretral y sífilis, curación garantizada. Almorranas: son curadas sin operación ni dolor, pudiendo el enfermo continuar sus trabajos diarios. Análisis orina: 2 y 3 pesos, completo. Impotencia. Curaciones por contrato. Análisis: Sangre Esputos. Heces Fecales. Consultas diarias de 9 a 12 mañana y de 1 a 4 tarde y 7 a 9 noche. Acosta 64. Teléfono M-1658. E-363 Indf. 1 Febrero

DR. BIENVENIDO GIROUD LESCANO

Medicina interna, sistema nervioso, cerebro y pulmón. Tratamiento de la tuberculosis con la sacocricina combinación. Rayos X Radiografía electroterapia tratamiento del bocio sin operación. Consultas de 3 a 5. Infanta 75 letra F. Teléfonos M-3014 y U-2064. E-1830 Indf. 1 Ag.

DR. GONZALO AROSTEGUI

Médico de la Casa de Beneficencia y Maternidad. Especialista en las enfermedades de los niños. Médicas y quirúrgicas. Consultas de 12 a 2. Calle 11 entre K y L. Vedado. Teléfono F-4233.

DR. MANUEL TEJERIZO

De las Facultades de la Habana y Madrid. Garganta, nariz y oídos. Consultas de 2 a 5. Teléfono U-3520. San Lázaro 370, altos, entre Aramburu y Hospital.
E—1377 18

"POLICLINICA HABANA"

Suárez 32. Teléfono M-6233.
DR. GUILLERMO LEON
Director Facultativo

Medicina y Cirugía en general. Especialidad en enfermedades venéreas. Consultas de 1 a 5 de la tarde y de 8 a 9 de la noche. Consultas especiales dos pesos. Reconocimientos $2.00. Enfermedades de señoras y niños. Garganta, nariz y oídos. (OJOS). Enfermedades nerviosas, estómago; corazón y pulmones, vías urinarias, enfermedades de la piel, blenorragia y sífilis, inyecciones intravenosas para el asma, reumatismo, tuberculosis, obesidad partos, hemorroides, diabetes y enfermedades mentales etc. Análisis en general. Rayos X, masajes y corrientes eléctricas. Los tratamientos y sus pagos a plazos. Telf. M-6233. E-1810 Indf 1 Ag.

POLICLINICA INTERNACIONAL

Lealtad 143, entre Salud y Dragones. Teléfono A-0344. Director: David Cabarrocas. Médico Cirujano. Rayos X entregando la plancha: $3.00 y $6.00; Análisis Orina Parcial: $1.00; Análisis Orina Completo: $2.00; Análisis de Sangre, Exudado, Heces Fecales, Esputos etc. $3.00.
Consultas de 10 a. m. a 6 p. m. Sábados, días de fiesta y Duelo Nacional, de 10 a. m. a 12 m. Consultas Rayos X gratis todos los días. Consulta con inyección: $0.50; Turno Especial: $1.00; Visita del Médico de guardia: $2.00; Hora Especial: $3.00; Consulta para seguir tratamiento en su domicilio por 15 días: 3 pesos, con obsequio del patente necesario. Obsequio de patentes a los pobres. Cauterización Asuero: $0.50.

DR. ANTONIO PITA
MEDICO CIRUJANO

Nuevo tratamiento en enfermedades nerviosas y crónicas por la Fisioterapia, contando con la mejor instalación de electricidad médica. Rayos X, Ultravioleta, sala diagnóstica, laboratorio, gran sala de Hidroterapia con baños rusos, turcos, luz, sulfurosos, duchas alternas, piscina natación, gimnasia, asistida por expertos. San Lázaro 45 de 2 a 4 p. m.
E-174 Indf E-17.

DR. MARIO DEHOGUES
MEDICINA INTERNA
ESPECIALISTA EN ENFERMEDADES DEL CORAZON Y SANGRE

Tratamiento de la Angina de Pecho, Hipertensión y Palpitaciones.

Gabinete:	Domicilio:
Lealtad 101 altos.	Calle 8a. No. 55
Consultas de 4 a 6.	Teléfono I-253
Teléfono U-6158	Víbora

DR. J. B. RUIZ

Catedrático de la Universidad. De los Hospitales de Filadelfia, New York y Calixto García. Especialista en vías urinarias y enfermedades venéreas. Exámenes Uretroscópicos y Cistoscópicos. San Lázaro 221-C, de 1 a 3. Telf. U-6351. Para pobres de 10 a 12.
E-928 Indf. 1 My

DR. SERGIO GARCIA MARRUZ
CATEDRATICO DE LA UNIVERSIDAD

Director del Hospital de Maternidad, cirujano partero de la Policlínica Nacional. Consultas de 1 a 5 p. m. San Lázaro 147 bajos. A-6969. No da consultas gratis. Reconocimientos especiales $10.00. Consultas $5.00 E1249 Indf 23 M.

DR. A. G. CASARIEGO

Catedrático de la Facultad de Medicina, de los hospitales de París, New York, Calixto García y Clínica Covadonga. Especialista en enfermedades de los aparatos urinario y genital (hombres y mujeres). Consultas de 2 a 6. Neptuno 125, bajos.
E-2080 Indf.

DR. GONZALO PEDROSO
CIRUJANO DEL HOSPITAL MUNICIPAL DE EMERGENCIAS

Especialista en vías urinarias y enfermedades venéreas. Cistoscopia y Cateterismo de los uréteres. Cirugía de Vías Urinarias. Consultas de 10 a 12 y de 3 a 5 p. m. en la calle de Avenida de la República 254. E-1437 Indf. 12 Jn.

Dr. J. A. Hernández Ibáñez
CIRUJANO UROLOGO DE LA ASOCIACION DE DEPENDIENTES
ENFERMEDADES VENEREAS, VIAS URINARIAS ENDOSCOPIA Y CIRUJIA DE LAS VIAS URINARIAS

Consultas: Neptuno número 78, esquina a Manrique. De 11 a. m. a 1 p. m. y de 4 a 5 p. m. Telf. A-5469. Habana.
E-1804 Indf. 1 Ag.

Dr. Manuel González Alvarez
CIRUJANO DE LA ASOCIACION DE DEPENDIENTES
CIRUGIA EN GENERAL

Consultas todos los días de 4 a 5 de la tarde. Campanario, 59, entre Neptuno y Concordia. Teléfono A-9102. Residencia particular: calle 9 número 83, entre F y G, Vedado. Teléfono F-2441.
E-1792 Indf. 1 Ag.

DR. J. M. VERDUGO
DE LA FACULTAD Y HOSPITALES AMERICANOS Y PARIS
Estómago e Intestinos.

Tratamiento eficaz de la úlcera estomacal y duodenal y de la colitis en cualquiera de sus períodos. Hígado y afecciones biliares. Enfermedades de la nutrición. Consultas de 1 a 3. Horas especiales previo aviso. Prado 60, bajos. Teléfono A-4425. E-1060 Indf. 1 Mar.

DR. GERMAN ARGUELLES

Especialista en enfermedades del aparato digestivo, con práctica en las principales clínicas de París, Berlín y Madrid. Gabinete: Velázquez número 27 (primero), Madrid.
E-649 19 Junio

DR. MARIO LUIS GARCIA
MEDICO DE LA ASOCIACION DE DEPENDIENTES

Enfermedades del pecho. Estómago e Intestinos. Consultas de 2 a 4. Virtudes 141. Telf. U-6428. E-1891 Indf. 21 Jun.

DR. RICARDO ALBALADEJO

Especialista en vías urinarias. Tratamiento especial para la blenorragia. Impotencia y reumatismo. Electricidad Médica y Rayos X. Prado 62, esquina a Colón. Consultas de 8 a 12 a. m. y de 1 a 5 p. m. Teléfono A-3344.
E-1787 Indf. 2 Ag.

DR. E. PERDOMO

Vías Urinarias, estrechez de la orina venéreo, hidrocele, sífilis, impotencia. Calle D y 11 Vedado. De 1 a 4. Telf. F-4822.

DR. JOSE VARELA ZEQUEIRA

Profesor de Anatomía de la Universidad. Cirujano Jefe de la Asociación Cubana de Beneficencia. Cirugía en general. Especialidad: Cirugía de la mujer. Consultas de 4 a 5. Gervasio 126, entre San Rafael y San José Teléfono U-5410.
E-348 Indf. 1 Feb.

Dr. Francisco Javier de Velasco

Afecciones del corazón, pulmones, estómago e intestinos. Consultas los días laborables de 12 a 2. Horas especiales previo aviso. Salud 34. Telf. A-5418.
E-1784 Indf. 1 Ag.

DR. PEDRO A. BOSCH

Medicina y Cirugía, con preferencia partos, enfermedades de niños, del pecho y sangre. Consultas de 2 a 4. Aguiar 11. Telf. A-6488. E-762 Indf. 1 Ab.

DR. CELIO R. LENDIAN

Consultas todos los días hábiles de 3 a 5 p. m. Medicina interna especialmente del corazón y de los pulmones. Partos y enfermedades de niños. Calle 4 esquina a 21 número 15 Vedado. Telf. F-3869.

DOCTOR S. PICAZA
De los Hospitales de París y New York

Enfermedades del estómago, intestinos e hígado. Tratamiento eficaz de la colitis y afecciones biliares. Horas: de 2 a 4 y convencional, previo aviso. San Lázaro, 246 Telf. F-4918 E-1867 Indf. 7 Ag.

DR. RAMON ASCANIO

Cirujano y Sub-Director del Hospital Calixto García. Cirugía y Enfermedades de Señoras. Consultas de 3 a 5 p. m. Martes, miércoles, viernes, sábados. 23 número 183, entre H e I, Vedado. Telf. F-2618.
E-1586 Indf.

DR. VALENTIN GARCIA
Medicina Interna.

Reina 104, bajos. Teléfonos A-3486—I-1640.
E-862 Indf. 4 Abril

CLINICA DEL VEDADO
LABORATORIO

Se hacen análisis de orina, esputos, heces fecales, leche, sangre y jugo gástrico. Calle 21 y G, Vedado, Habana. Teléfonos F-4031 y F-3232.
E 1598 Indf 6 Julio

Dr. Alberto S. de Bustamante

Profesor de Obstetricia, por oposición. Especialidad: Partos y enfermedades de señoras. Consultas los lunes y viernes de 1 a 3. Clínica Bustamante y Núñez. Teléfono F-3057. Domicilio: 15 entre J y K Vedado. Teléfono F-1862.

CLINICA BUSTAMANTE

J y 13, Vedado. Cirugía general y especial. Partos, Rayos X y Laboratorio. Teléfono F-1134. E-1777 Indf. 1 Ag.

DR. RODRIGUEZ CUELLAR

Tratamientos modernos de las enfermedades nerviosas, broncopulmonares, matriz y secretas en general. Aplicación de los últimos métodos de actinoterapia, serovacunas e inyecciones de oro, endovenosas para la tuberculosis. Tratamientos científicos, rápidos para las enfermedades del estómago corazón, riñones y sangre. De 12 a 2. Reconocimientos: 5 pesos. Consulta: $2.00. Gratis: de 3 a 4. Telf. A-7820 Campanario 197, (entre Figuras y Concepción de la Valla. E-1199 2 Julio.

DR. GUILLERMO LOPEZ ROVIROSA

Enfermedades de las Glándulas Internas, Nutrición, Nerviosas y Mentales. Debilidad sexual, pérdidas, impotencias. Niños anormales atrasados, raquíticos. Bocios. Afecciones de la piel y de la sangre. Dispepsia Colitis. Vías respiratorias. Rayos Ultravioletas aplicados al tratamiento de las afecciones de la piel, acne, etc., caída del cabello, calvicie, raquitismo, anemias etc. Electroterapia corrientes D'Arsonvalización, diatermia, extirpación de verrugas etc. Calle 23 esquina a 22, Vedado, de 5 a 7 p. m. Domingos de 4 a 5. Consultas por correspondencia: $6.00. Giro postal. E-1873 Indf. 7 Ag.

ANALISIS DE ORINA

Completo dos pesos. Prado 62 esquina a Colón. Laboratorio Clínico Químico del Dr. Ricardo Albaladejo. Telf. A-3344.
E-1788 Indf. 1 Ag.

DR. A. MARTH ARANGO
ENFERMEDADES DE LA PIEL, SIFILIS Y VENEREAS

Consultas de 11 a. m. a 1 p. m. y de 1 a 7 p. m. Horas especiales previo aviso. Marina 56, esquina a Vapor. Telf U-4023.
E-2300 Indf. 3 Nov.

DR J. LYON

De la Facultad de París. Especialidad en la curación radical de las hemorroides sin operación. Consultas de 1 a 3 p. m. diarias. San Nicolás 28, altos, entre Animas y Lagunas. E-1812 Indf 1 Ag.

DR. ALFONSO SANCHEZ

Especialista de los Hospitales Necker y Lariboisiere de París. Vías Urinarias y enfermedades venéreas. Cirugía, Rayos X. Consultas de 1 a 5. Virtudes 88. Teléfono A-2008. English Spoken. On parle français. E-433 11 Marzo

DR. JOSE A. TABOADELA

Medicina general. Especialmente vías digestivas y nutrición. Dispepsias. Ulcera gástricas, Colitis, Ajendicitis, Enteritis. Planes de alimentación modernos y científicos. Obesidad, Diabetes, Enflaquecimiento, Anemias, Albuminuria, Reumatismo. Tratamientos de probada eficacia para las afecciones nerviosas: Neurastenia, Histerismo, etc., y los trastornos funcionales de las glándulas de secreción interna: tiroides, ovario, etc. Lunes, miércoles y viernes de 2 a 4. Reina 120. Gratis: Miércoles de 1 a 2.
E-1285 29 Junio

DR. MANUEL GALIGARCIA
Enfermedades Nerviosas y Mentales

Especialista de la Asociación Canaria. Médico de Visita de los Servicios de Nerviosos y P. Enagenados del Hospital Calixto García. Ayudante de la Facultad de Medicina. Consultas: $6.00. De 3 a 5 diarias J. 211, bajos, entre 21 y 23 Vedado Teléfonos F-2775 y F-5885 Sanatorio para tratamientos. Real 68. Arroyo Naranjo Informes en la consulta. E-1790 Indf.

F. GARCIA CAÑIZARES

Catedrático Titular de la Universidad. Director Facultativo del Centro Balear. Médico de Visita del Hospital de Paula. Medicina general. Especialista en enfermedades venéreas, sífilis y de la piel. Gral. Aranguren (Campanario) número 119. Consultas: lunes, miércoles y viernes, de 3 a 5. No hace visitas a domicilio.
E-472 Indf. 7 Mayo
E-837 10 Mayo

DR. GOMEZ DE ROSAS

Cirujano Director de la Policlínica Nacional. Enfermedades de señoras, estómago, vías biliares y cirugía general. Consultas de 3 a 5, Cerro 551. Teléfono A-2560.
E-469 Indf. 16 Feb.

OCULISTAS

DR. MARTINEZ FERRER

Enfermedades de los ojos. Calle A, 194, (entre 21 y 23). Vedado. Consultas de 2 a 4. Teléfono F-3474.
E-526 Indf. 27 Febrero

DR. JOSE ALFONSO

Especialista del Centro Asturiano. Oculista, nariz, garganta y oídos. Consultas de 1 a 4. Teléfono M-2330. Monte 386.
E 1352 Indf 7 Julio

DR. HORACIO FERRER
ESPECIALISTA DE LAS ENFERMEDADES DE LOS OJOS

Consultas de 2 a 5 de la tarde. Consultas por la mañana a horas previamente concedidas. Ave. Wilson y L, Vedado. Teléfono F-4891 E-1789 Indf 1 Ag.

DR. ALIPIO C. PORTOCARRERO
OCULISTA
GARGANTA, NARIZ Y OIDOS
Consultas de 12 a 4.
San Nicolás No. 52. Habana.
Telf A-8627. E-1795.

DOCTORES C. E. FINLAY Y F. M. FERNANDEZ

Profesores titular y auxiliar de Oftalmología de la Universidad de la Habana.—Presidente Zayas (O'Reilly), 49. Teléfono A-7155. Consultas de 10 a 12 y de 2 a 5 o por convenio previo.
E-1462 Indf. 16 Juunio

CIRUJANOS DENTISTAS

DR. SALVADOR VIETA Y MORE
CIRUJANO DENTISTA

Curaciones rápidas de todas las afecciones de la boca por procedimientos modernos, especialidad en piorrea, abcesos y curaciones de todos los dientes, muelas y raíces desahuciadas, evitando las extracciones. Haciéndose cargo además de todos los trabajos concernientes a su profesión. Consultas y operaciones de 2 a 5. Calle 9 esquina a I, altos, Vedado. Teléfono F-4677.
E-1773 Indf. 21 Ag.

CLINICA DENTAL DEL
DR. J. M. GATELL

Monte 226, al lado de Belascoaín

PRECIOS:

Empastes	$ 2.00
Limpieza	$ 3.00
Coronas de oro 22 ks. ..	$ 3.00
Dentaduras	$15.00

Los demás trabajos rebajados en un 50 por ciento de su valor. Consultas de 8 de la mañana a 8 de la noche.
Trabajos en plazos cómodos. A los forasteros les termino los trabajos en 24 horas. Garantizo mis trabajos.

DR. VALDES MOLINA
CIRUJANO DENTISTA

San Lázaro 205 (bajos) esquina a Escobar. Teléfono A-3583. Dentaduras de 15 a 30 pesos. Trabajos se garantizan. Consultas de 8 a. m. a 5 p. m. Los domingos hasta las 12 m E-1885 Indf. 1 Ag.

DR. GUERRERO DELANGEL
DENTISTA MEXICANO

Técnica especial para extracciones. Facilidades en el pago. Horas de consultas: de 8 a.m. a 8 p. m.. A los empleados del comercio, horas especiales para la noche. Trocadero 65-B, frente al café "El Día" Teléfono M-6395.

DR. OROSMAN LOPEZ
PROFESOR TITULAR DE ORTODONCIA DE LA UNIVERSIDAD
—Y—
DRA. MANUELA LOPEZ

Especialista en corregir defectos de posición en los dientes de niños y adultos. Procedimientos nuevos. Calle K No. 190, entre 19 y 21. Vedado. Tel. F-3212. Consultas de 8 a 4 p. m.
E-623 Indf. 1 4Marzo

Dr. Armando Roig y Palenzuela
MEDICO Y DENTISTA DE LA ASOCIACION "NTRA. SEÑORA DEL CARMEN" MEDICO DEL "DISPENSARIO TAMAYO"
Consultas de 2 a 6. Plácido 49, altos. Teléfonos M-8002, I-2592.
E-948 Indf. 1 Ab.

DR. J. HERNANDEZ CALZADILLA
Cirujano Dentista

Especialista en extracciones sin dolor ni peligro en niños y señoras en estado, con anestesia local o gas. Cura completa de dientes flojos y piorrea alveolar. Puentes y planchas de todas clases modernas sin encías. Trabajos de ortodoncia. Arreglo puentes, planchas partidas, faltas de dientes dejándolas nuevas. Consultas diarias hasta las 10 de la noche. Reina 76, bajos. Teléfono A-7537.
E-1817 Indf. 1 Ag.

HEMORROIDES

Curadas sin operación, radical procedimiento, pronto alivio y curación pudiendo el enfermo seguir sus ocupaciones diarias y sin dolor. Consultas de 1 a 5 de la tarde. Suárez 32. Policlínica P. Teléfono M-6223 E-1810 Indf 1 Ag

COMADRONAS FACULTATIVAS

EDELMIRA MATARREDONA
COMADRONA

Facultativa en Partos. Universidades Madrid y Habana. Ultimos procedimientos científicos, inyecciones a domicilio. Consultas de 2 a 7. Telf. A-8243. Lagunas 1, bajos, esquina Galiano
E-1468 Indf. 1 Julio

JUANA PUIG
COMADRONA

Especialidad en partos y reconocimientos. Consultas gratis. San Miguel 224 E, altos, entre Marqués y Oquendo. Tel. U-4542.
E 1599 18 Julio

GIROS DE LETRAS

ZALDO Y COMPAÑIA
Cuba Números 76 y 78

Hacen giros de todas clases sobre todas las ciudades de España y sus pertenencias. Se reciben depósitos en cuenta corriente. Hacen pagos por cable, giran letras a corta y larga vista y dan cartas de crédito sobre Londres, París, Madrid, Barcelona y Nueva York, New Orleans, Filadelfia y demás capitales y ciudades de los Estados Unidos, Méjico y Europa, así como todos los pueblos.
E-1746 Indf 1 Ag.

N. GELATS Y COMPAÑIA

106, Aguiar 108, esquina a Amargura. Hace pagos por el cable. Facilita cartas de crédito y giran pago por cable; giran letras a corta y larga vista sobre todas las capitales y ciudades importantes de los Estados Unidos, México y Europa, así como sobre todos los pueblos de España, Londres, París, Hamburgo Madrid y Barcelona

CAJAS RESERVADAS

Las tenemos en nuestra bóveda, construídas con todos los adelantos modernos y las alquilamos para guardar valores de los interesados. En esta oficina daremos todos los detalles que se deseen.

N. GELATS Y COMPAÑIA
BANQUEROS
E-324 Indf. 1 Feb.

J. BALCELLS Y CIA.
S. EN C.

San Ignacio Número 33.

Hacen pagos por el cable y giran letras sobre New York, Londres, París y sobre todas las capitales de España, Islas Baleares y Canarias. Agentes de la Compañía Inglesa de Seguros contra incendios "The Royal. Administración de Bienes. E-1742 Indf. 1 Ag.

A ALQUILERES DE CASA[S]

A-1.—Habana
A-2.—Vedado
A-3.—Cerro.
A-4.—Jesús del Monte.
A-5.—Víbora y Arroyo Apolo.
A-6.—Luyanó.
A-7.—Regla y Guanabacoa.
A-8.—Marianao.
A-9.—Diversos lugares.
A-10—Casas de apartamentos.

A1. Habana

A 20 PESOS CON LUZ

Se alquilan casitas nuevas independien[tes] patio, baño y cocina, sala, cuarto y [...] tea en Hornos 8 entre Príncipe y Va[...] a una cuadra del Parque Maceo, [...] no U-6916. A 1 S 4621 20 Ju[lio]

NEPTUNO 173, entre Escobar y G[er]vasio. Se alquila el segundo pi[so]. Tiene sala, recibidor, tres cuartos, [co]n baño intercalado, comedor y cuar[to] para sirviente, con baño. La llave [en] el mismo. Informa P. Fantory. Te[lé]fono F-1746.
A_1 27764 20 Ju[lio]

ALQUILO CASITA con sala, comedor, [...] cuartos, servicios, cocina y patio. [...] teles número 17. Telf. M-4844. Prec[io] 35 pesos. A_1 S-4685 24 Jul[io]

ALQUILO, CAMPANARIO 63, piso pr[in]cipal. Terraza, zaguán, sala, recibi[dor] cinco habitaciones, saleta comer, servic[ios] intercalados criados, agua abundante. [In]forma dueño bajos. Precio módico. Te[lé]fono A-0871. A-1 27802 19 Jul[io]

CRESPO 7.1|2 esquina a Refug[io]. Altos espaciosos y frescos, con e[n]trada independiente. Sala, comed[or] cinco habitaciones y baño. Infor[ma] P. Fantory. Telf. F-1746.
A_1 27765 20 Jul[io]

O'REILLY 112

Hermosa casa acabada de fabricar. En el mejor punto de la calle O'Reilly se alquila para comercio la planta baja, local amplio y claro. Se alquilan los pisos 1o. y 2o. muy lujosos y bonitos propios para profesionales y familia. Informan en el tercer piso.
A 1 E 1682 25 Julio

ENSANCHE de la Habana, a m[e]dia cuadra de Carlos III, se a[l]quilan espléndidos altos compues[tos] de terraza cubierta, sala, saleta, [...] magníficas habitaciones, lujoso ba[ño] intercalado, cocina de gas, cua[rto] y servicios de criados, etc. Todo [de]corado con gusto. La llave en [las] casas del fondo e informes en el [te]léfono A-7629.
A 1 27678 20 Jul[io]

MONTE 83

Se alquila un amplio y ventila[do] piso con sala, recibidor, seis habi[ta]ciones, cocina y servicios, precio [re]ducido, Monte 83 altos de The S[tu]dium, teléfono A-1770.
A 1 27690 20 Jul[io]

APODACA número 3. Se alquilan el 2[o.] y 3ro. piso compuestos, el segundo: [sa]la, saleta, gabinete, hall, 5 habitacion[es] comedor al fondo, doble servicio y coci[na]. El tercero: de sala, hall, 2 habitacion[es] comedor al fondo, servicio sanitario y [co]cina. A-1 27794 19 Ju[lio]

SE ALQUILAN los altos Marqués de Torre 13. Sala, saleta, cuatro habi[ta]ciones, doble servicio cocina de gas, [...] cela eléctrica en la escalera. Telf. F-6[...] La llave en la bodega de la esquina. A—1 S-4682 23 Ju[lio]

SE ALQUILA el moderno segundo [...] alto de Marina 19, frente al Parque M[a]ceo, con recibidor, sala, dos cuartos, [co]medor, baño, cocina y calentador de [...] La llave en la fonda. Informes A-64[...] A-1 27781 22 Ju[lio]

COMODOS Y FRESCOS altos con sa[la] comedor, tres grandes cuartos, servi[cios] se alquilan en San Rafael 139, 141 y [...] entre Lucena y Marqués González, y [...] Marqués González 6 y 6 B, bajos, en[tre] San Rafael y San José, con sala, com[e]dor, tres cuartos y baño. Las llaves [en] la bodega. Informes: A-6420.
A-1 27777 22 Ju[lio]

SE ALQUILA moderno piso alto en S[a]lud 152 entre Oquendo y Marqués G[on]zález, con recibidor, sala, tres cuartos, [co]medor al fondo baño intercalado comp[le]to, cocina de gas. La llave en el ba[jo] Informes: A-6420. A_1 27778 22 Ju[lio]

CASAS baratas: Malecón 306 entre [Es]cobar y Gervasio $60. Jesús María [...] bajos $50, altos $45. Corrales 226 a[l]tos $30, Gloria 170 bajos $30. Informan: B[e]lascoaín 108. A 1 27900 18 Jul[io]

SE ALQUILAN los bajos de San Lá[zaro] 215, sala, recibidor, 3|4, comedor [al] fondo, servicio de criados, alquiler [...] situación $60.00. Informa A. Bo[...] Animas 172. Teléfono U-6483.
A 1 27903 18 Jul[io]

SE ALQUILA moderno piso compuesto [de] foyer, sala, tres cuartos, baño inter[ca]lado, comedor, cocina de gas, servicio [de] criados. Vista al Prado Elevador di[a y] noche. Consulado 7. Informa el porter[o]. A_1 27779 22 Ju[lio]

LAGUNAS NUMERO 2. Sala, tres cu[ar]tos, comedor, cocina de gas, baño int[er]calado y patio. Informes: M-2863 F-31[...] Llave en los bajos. A-1 27824 26 Ju[lio]

SAN MIGUEL 290, entre Infanta y Ba[...]rrate, una sola planta. Sala, comed[or] baño y tres habitaciones, $43. Llave [al] lado. Informan F-3981.
A 1 27857 21 Jul[io]

SE ALQUILA el alto San Lázaro 31[...] frente al Cine Florencia, casi esq[uina] a San Francisco. Tiene sala, comed[or] tres cuartos, baño completo y servic[io] aparte para criada. Alquiler $55 m[en]suales. La llave en el Café de la esq[ui]na. Informes: Teléfono F-4194.
A 1 27846 19 Jul[io]

SE ALQUILAN los hermosos altos [de] Zulueta 36 B, propios para famili[a o] casa de huéspedes. Informan de 9 a [...] en Prado 111. Tel. A-1544.
A 1 S 4693 24 Jul[io]

$50 PARQUE MACEO

A dos cuadras 27 núm. 7 entre Ma[...] y Freyre de Andrade, sala, saleta, [co]medor, 3 grandes cuartos uno para cr[ia]dos, baño intercalado y demás servicio[s]. Llave núm. 2. Informes M-6014.
A 1 27905 19 Jul[io]

CARLOS III 16-C, ALTOS

Sala, saleta, comedor, cuatro habita[cio]nes, baño intercalado moderno, coc[ina] de gas, servicio de criados. Próximo [al] colegio La Salle. Precio: 65 pesos. [In]forman: F-2134 y M-7908.
A 1 27828 21 Jul[io]

OQUENDO 5-D, ALTO

Sala, saleta, cinco habitaciones, dos [ba]ños modernos, cocinas de gas y carb[ón] despensa, lavadero de ropa, servicio [de] criados. Precio $65.00. Informan F-2[...]
A 1 27827 21 Jul[io]

Anúnciese en el Diar[io] de la Marina

M.E.C.D. 2016

TELEFONOS A-3333 A-1014

ANUNCIOS CLASIFICADOS DEL DIARIO DE LA MARINA

TELEFONOS A-3333 A-1014

VIRTUDES 20. Un hermoso bajo, dos cuadras de Prado. Sala, saleta y tres cuartos, baño y cocina, barata. La llave Panadería. Informes: Oficios número 20.
A-1 27746 19 Julio

EDIFICIO MENENDEZ

Alquilo hermosos 1o. y 2o. pisos. Gervasio 52, esquina a Virtudes, a la brisa, sala, comedor, 4 habitaciones, baño intercalado, cocina de gas, servicios criados, baratísimos, llave en la Bodega.
(A 1) S 4667 23 Julio

MONTE Y S. JOAQUIN

Alquilo primer piso compuesto de sala, comedor, tres cuartos, baño intercalado completo, cocina gas, calentador, servicio criados, agua abundante, se limpia la escalera. Precio $45. Más informes M-4747. A 1 S 4651 20 Julio

A UNA CUADRA de San Lázaro, moderna casa, sala, comedor, dos cuartos, baño intercalado completo, cocina, calentador de gas, Jovellar 49 entre Hospital y Espada. A 1 27740 20 Julio

SE ALQUILAN altos Escobar 70, sala, comedor, dos cuartos, baño intercalado, cocina de gas. La llave en el tercero. Informan A-1689.
A 1 27735 18 Julio

SE ALQUILAN bajos Malecón 31, sala, recibidor, comedor, tres cuartos, cocina, baño intercalado y servicios de criados en el sótano. La llave en los altos. Informan A-1689.
A 1 27734 18 Julio

VIVA CON ECONOMIA Y CONFORT

Casas fresquísimas, modernas, con dos, tres, cuatro habitaciones, sala, comedor, baño lujoso, demás servicios. Dos elevadores funcionando día y noche. Morro y Genios. Edificio Gómez.
A 1 27692 25 Julio

EN 35 PESOS, altos con tres cuartos, sala, comedor y demás servicios. Arbol Seco número 15 esquina a Maloja. Informan en el 9 alto. A-1 S-4595 19 Jul.

SE ALQUILA el segundo piso de Jovellar 19 entre N e Infanta con sala, recibidor, tres cuartos, baño, comedor, cocina, cuarto y servicio de criado. Llave en el bajo, informes teléfono F-1924
A 1 27681 18 Julio

GANGA. Se alquila en Parque Maceo. Ganga. Casa grande. Dos plantas con 1,200 metros, Marina 5, propia para Sociedad, Cuba, Hotel, Clínica, Academia, Cabaret, etc. Se dan meses gratis para ayudar a la adaptación. Alquiler 200.00 pesos. Informes teléfonos A-4358 y M-6263 altos botica Sarrá.
A 1 27686 19 Julio

EN 75 PESOS mensuales se alquilan los espléndidos altos de San Miguel 180, entre Gervasio y Belascoaín, con espaciosa sala, recibidor, cuatro habitaciones, comedor, baño, cocina de gas y cuarto para criados. La llave en los bajos. Teléfono FO-7969. A-1 27558 19 Julio

ALQUILO SEGUNDO piso calle Progreso 14, lado esquina a Compostela. Recibidor, sala, 4 cuartos, baño, comedor, cocina de gas, cuarto criados y servicios. Informa el portero. Telf. I-4990.
A-1 S-4636 21 Julio

SE ALQUILAN los bajos calle Desagüe número 14. Portal, sala, recibidor, 3 cuartos baño, comedor, cocina de gas, cuarto criado y servicios. Informan en los mismos de 2 a 5. Telf. I-4990.
A-1 S-4635 21 Julio

ALQUILO EN 50 pesos, altos de Neptuno 350 entre Basarrate y Mazón, de sala, saleta, cuatro cuartos, baño intercalado, comedor, servicios criado cocina gas. Llave en los bajos. Informes Béquer, teléfono A-8978. A-1 27346 21 Julio

SE ALQUILAN los modernos y frescos altos de la calle Príncipe No. 15 casi esquina a Vigía, frente al mercado La Purísima, barrio Atarés, alquiler $25. Informan teléfono M-2875.
A 1 27484 22 Julio

BELASCOAIN y San Miguel, altos de la "Noble Habana", alquilo varios pisos nuevos, muy frescos y muy cómodos, muy baratos. Informes, Peletería.
A 1 S 4653 20 Julio

GANGA. Se alquila ventilada casa Teresa Blanco No. 2 altos, con frente a la Calzada de Concha, con sala, saleta, tres habitaciones, cocina, baño, etc. Alquiler $34.00. Informes: A-4358, M-6263, llave en la Botica.
A 1 27259 19 Julio

ROMAY 8

A una cuadra de Monte. Altos y bajos; sala, comedor, tres cuartos, cocina y servicios. Precio de situación. Llaves, bodega. Informes, S. Joaquín 33, M-4803.
A 1 27354 21 Julio

SE ALQUILA el primer piso de la moderna casa Corrales número 13, entre Cienfuegos y Cárdenas. Informan: Suárez número 87. Teléfono A-1888.
A-1 27557 23 Julio

SE ALQUILA la casa Neptuno 275 bajos, a una cuadra de la Universidad. Todos los tranvías a media cuadra. Sala, saleta, tres cuartos, espléndido baño, magnífica cocina, cuarto y servicio de criados independientes. Informan en los altos. Alquiler 70 pesos.
A-1 27624 18 Julio

JESUS MARIA 108, altos. Sala, comedor, dos habitaciones, baño completo. Informan: F-6171. A-1 27625 20 Julio

SE ALQUILAN los modernos altos San José 205 entre Basarrate y Mazón. Sala, comedor, tres cuartos, baño, agua abundante. I-2415. A-1 27628 19 Julio

SE ALQUILAN

En 45 pesos los frescos y modernos bajos de 12 número 25, Vedado. La llave en la bodega. Informes en Compostela 94, primer piso. A-1 27566 19 Julio

SE ALQUILAN los altos de Estrella 41. Sala, dos cuartos, comedor cocina de gas. La llave enfrente, tren de lavado.
A_1 27605 18 Julio

ALQUILO, SAN Rafael 51, cerca Manrique, para establecimiento. Tiene pequeño alto vivienda. Puede adaptarse. Doy contrato. También alquilo, San Rafael 136 (moderno) entre Oquendo y Soledad. Sala, saleta, comedor, cuatro habitaciones, baño etc. en cincuenta pesos. Informan: F-1691. A número 18, esquina Calzada. A-1 27587 18 Julio

CURAZAO 41, altos, casi esquina Merced. Modernos. Se alquilan. Llave e informes en la misma, de 8 a 11 y de 1 a 4. M-2130. A-1 27570 18 Julio

ALQUILO PRIMER piso, San Lázaro número 7 casi esquina a Prado. Sala, 3 cuartos, comedor, baño, cocina de gas. Llave en los bajos. Informes: F-4430.
A-1 S_4668 24 Julio

SE ALQUILA, Prado 106, entre Neptuno y Virtudes, el primer piso. Sala, comedor, recibidor, tres cuartos, baño intercalado, cuarto y servicio de criados. La llave en los bajos. Informes: Industria 108. Teléfono M-3805.
A-1 27612 19 Julio

BONITAS Y BARATAS CASAS

Se alquilan los altos de Benjumeda 56, con sala, saleta, tres habitaciones, baño intercalado, cocina de gas, calentador y demás servicios. Informa, Sr. Rodríguez. Consulado 126, altos. El papel dice dónde está la llave.
A 1 27282 18 Julio

SE ALQUILAN los altos de Galiano y San Lázaro, segundo piso, por San Lázaro, compuestos de sala, cinco amplias habitaciones con baños intercalados, comedor, servicio de criados etc. Informes Calzada y 2, Vedado. Teléfonos F-6549 y F-3246. A-1 27068 31 Julio

MALOJA 165

Entre Gervasio y sEcobar. Se alquilan ventilados bajos compuestos de sala, dos cuartos, comedor, patio y servicios, con agua suficiente. Informan: Corrales 2, teléfono A-8202, de 8 a 11 y de 1 a 4.
A 1 27153 20 Julio

SAN RAFAEL 141-C local moderno de 7.50x25 metros. Precio 60 pesos. Informan: F-5241. A-1 27371 20 Julio

SE ALQUILA, Virtudes 177, bajos, entre Oquendo y Soledad. Sala, saleta, cuatro habitaciones, comedor, dos baños. Precio $65. Informes: La Moda, Neptuno y Galiano. A-4454. A_1 S-4714 22 Julio

SE ALQUILA una casita en la calle Desagüe entre Ayesterán y Almendares, letra C, bajos, compuesta de portal, sala, comedor, dos cuartos, baño intercalado, cocina y patio. Informan en Ayesterán y Desagüe, en los altos del café "El Mundial". U-2199. A-1 S_4710 23 Julio

SE ALQUILA una accesoria en Oquendo y Animas, a una cuadra del Parque Maceo. Informan en la misma.
A1 27958 20 Julio

SAN JUAN DE DIOS

Se alquilan los bajos con sala, comedor, tres cuartos y baño. Informan: Habana núm. 82. Teléfono A-2474.
A1 4722 25 Julio

SE ALQUILAN los bajos de Infanta No. 106. F y C, entre San Rafael y San Miguel, ya preparados para establecimiento. Precio módico. Informes, en San Miguel No. 211, altos.
A 1 27436 19 Julio

SE ALQUILAN los bajos de San Rafael No. 49, casi esquina a Manrique, ya preparados para establecimiento. Llave en los altos. Informes, en San Miguel No. 211, altos. Esq. a Infanta.
A 1 27435 19 Julio

AGUIAR y Chacón. Muy fresca y clara, tres habitaciones, sala, comedor, cuarto baño completo, cocina gas, servicio criados, siempre hay agua, luz y limpieza escalera, segundo piso, llaves abajo, bodega. A-3881.
A 1 27433 21 Julio

SE ALQUILAN los altos de Industria 10 con sala, comedor, 3 habitaciones, baño intercalado, cuarto y servicio de criados. Informan Inquisidor 28. A-6483.
A 1 27421-22 21 Julio

CONCORDIA 166. Planta baja con sala, saleta 3 habitaciones grandes, buen servicio. Informan en la bodega de la esquina.
A-1 S_4633 23 Julio

CONCORDIA 64-A, esquina a Lealtad. Se alquilan los dos pisos altos de esta amplia y ventilada casa, con todo el confort para personas de gusto. Telf. U-3284
A_1 27372 28 Julio

SE ALQUILA hermosa casa en lo más fresco de la Habana, con tres habitaciones, sala, comedor. Informan en la carnicería de Romay y Omoa.
A_1 27935 20 Julio

SE ALQUILAN los altos Oquendo 77, compuestos de sala, saleta, tres hermosas habitaciones, cocina de gas y baño intercalado. Informan: Bufete Ecay, Aguiar 73. Telf. A-7884. A-1 26109 19 Julio

SALUD 75 entre Lealtad y Escobar, alquilo espaciosa casa 6 habitaciones, amplio zaguán, gran sala, saleta, comedor, cocina y magnífico patio. Informan Mueblería Ros y Novoa, Galiano y San José.
A 1 27248 22 Julio

BERNAZA No. 22. Alquilamos 2o. piso alto, con sala, comedor, dos cuartos, baño completo, cocina de gas $50. Puede verse de 12 a 4. Telf. U-6621.
A-1 S_4615 20 Julio

EN $45 SE alquila frescos y modernos altos en Pozos Dulces núm. 20 entre Bruzón y Desagüe, compuesto de sala, comedor y tres habitaciones, cocina y baño. Informan I-4523.
A 1 S 4612 18 Julio

A VIVIR BARATO $34.00

Se alquilan las espaciosas casas sin altos y con abundante agua. calle de Agustín Alvarez, número muy cerca del Nuevo Frontón y dos cuadras de Belascoaín, con sala, saleta corrida, tres habitaciones y demás servicios. Informa Sr. Rodríguez, Consulado 126, altos. El papel dice donde está la llave.
A 1 27285 18 Julio

SOL 79, casita 5 cuartos, patio, cocina, 35 pesos. Habitaciones departamentos $7, 15, $25. Industria 115 habitaciones balcón 12, 15 y 16 pesos. Monte 397_A: departamentos 11, 12 y 15 pesos.
A-1 S_4585 21 Julio

SAN RAFAEL esquina Hospital, alquilo piso bajo moderno, sala, saleta 3 habitaciones, baño, cocina gas. $50. Ferretería Belascoaín 71. U-5215.
A1 27118 21 Jul.

MALOJA 165, entre Gervasio y Escobar. Se alquilan ventilados bajos compuestos de sala, dos cuartos, comedor, patio y servicios, con agua suficiente. Informan: Corrales 2, teléfono A-8202, de 8 a 11 y de 1 a 4. A1 27153 19 Jul.

ALQUILO, JUNTOS o separados, modernos altos y bajos. Sala, saleta, comedor, gabinete, seis habitaciones, baños intercalados. Refugio 20. Precio rebajado. Informan en la misma.
A_1 27081 20 Julio

SE ALQUILAN los hermosos altos de la casa Prado número 79, propios para familia de posición o para colegio, sociedad, legación etc. Se compone de sala, antesala, pasillo, cinco habitaciones, comedor al fondo, buen baño, tres cuartos altos para criados. Toda estucada y pisos de mármol. Puede verse todos los días de 2 a 6. Ultimo precio 200 pesos. Informan en San Ignacio 50. Telf. A-7501.
A-1 26975 20 Julio

SE ALQUILA un hermoso segundo piso de la casa Ayesterán núm. 1-A al lado del café Almendares casi esquina a Infanta, acabado de fabricar, compuesto de sala, hall, tres cuartos, baño intercalado de lujo, comedor, cocina, cuarto y servicios para criados y luz permanente en la escalera. Informarán en Dragones 64, teléfono A-9642, las llaves en el Café Almendares, mismo edificio.
A 1 26860 19 Julio

EN SAN RAFAEL No. 50, alquilo espléndido primer piso, compuesto de recibidor, sala espaciosa, tres cuartos, baño intercalado, comedor, cuarto y baño de criada, precio de situación. Informan Muralla No. 71, teléfono A-3450.
A 1 26846 19 Julio

SAN RAFAEL esquina Lucena. Alquilo espléndido piso alto moderno, muy amplio y fresco. Ferretería Belascoaín 71, esquina a San Rafael. U-5215.
A-1 26598 18 Julio

HABANA: Se alquilan los altos de la casa O'Reilly 76, compuesta de sala, recibidor, tres cuartos, comedor, cuarto de baño, cocina y servicio de criados y dos cuartos en la azotea. Precio $75 00 mensuales La llave en los bajos.

PARA OFICINA: Precio reducido, se alquila en los altos de Empedrado 16, dos departamentos bien ventilados y con frente a la calle.

SEGUNDO PISO, altos de la casa Villegas número 23 casi esquina a Empedrado, compuesta de sala, comedor, tres habitaciones, baño intercalado, cuarto y servicio de criados. La llave en el primer piso de la propia casa. Precio: 65 pesos. Informa Bufete de Arellano. Teléfono A-2218.
E 1554 indf 1 Julio

SAN RAFAEL 148, esquina Lucena. Alquilo piso alto, moderno. Sala, recibidor, 2 habitaciones, comedor, baño, cocina gas. 45 pesos. Ferretería Belascoaín 71. U-5215.
A_1 26599 18 Julio

EDIFICIO Arbós, Oquendo 18, entre San Miguel y San Rafael, alquilan apartamentos; sala, cuarto, baño completo, cocina, luz, elevador todas horas. Teléfono U-3421. A 1 26485 22 Julio

40 PESOS, altos nuevos, comedor, sala, baño completo intercalado y tres habitaciones. Sitio alto y fresco. Agua abundante. Entre dos líneas de tranvías, Vigía y Fernandina.
A 1 26117 19 Julio

CASAS NUEVAS

A $22.00 con sala, saleta, dos cuartos y servicios. Puerta Cerrada 83 al 93, dos cuadras de Cuatro Caminos.
A 1 S 4431 18 Julio

A2. Vedado

SE ALQUILA un hermoso chalet en 17 entre 26 y 28. Sala recibidor, tres cuartos, baño intercalado, comedor al fondo y garage. Gana 50 pesos. Informan en la misma. A-2 27577 23 Julio

SE ALQUILAN los altos K168 entre 17 y 19, compuestos de terraza, sala, comedor, cocina, cinco cuartos grandes, baño, cuarto y servicio de criada. Informan en K 166, bajos.
A2 27956 24 Julio

SE ALQUILA la casa calle 14 número 125, entre 13 y 15. Sala, comedor, 4 cuartos y demás servicios. Precio 35 pesos. Dueño: F-4079. A_2 S-4688 19 Julio

VEDADO: SE alquilan en módico precio los altos de 23 número 474, a la brisa, casi esquina a 12, con todas las líneas de comunicación en la esquina. La llave en los bajos. Informan: F-5469. Después de las 10. A-2 27776 21 Julio

SE ALQUILA un moderno piso alto en lujoso edificio para familia corta. Con amplio garage privado si se desea. Lugar aristocrático del Vedado. H 184, entre 21 y 23. Informa el portero.
A-2 27782 22 Julio

SE ALQUILA: Paseo No. 36 esquina Quinta, Vedado. Un chalet con siete cuartos, sala, antesala, comedor, dos baños, cocina, pantry, tres cuartos criados y garage. Situado esquina de fraile, rodeado de jardín. Informan al lado: Quinta No. 78 altos.
A 2 27843 26 Julio

ALQUILO Línea 114, altos, Vedado. Recibidor, sala, hall, comedor, tres habitaciones, servicios completos. Llave en bajos. Informes: Teléfono X-2875.
A-2 27772 26 Julio

EN LINEA 112 se alquilan los frescos y ventilados altos. Tienen terraza cubierta, sala, recibidor, cinco cuartos, baño, comedor, pantry, cuarto y baño de criados. Muy baratos. Informan F-1634.
A 2 27845 22 Julio

SE ALQUILA. M número 20, entre Línea y 17, Vedado, con jardín, portal, sala, comedor, cuatro habitaciones, baño completo, cuarto y servicio de criado. Cocina y calentador de gas. Puede verse de una a cinco p. m. Informes A-6420.
A-2 27780 22 Julio

NUEVA, rebajados altos, cinco habitaciones, hall, dos baños, todo decorado, muchas comodidades, habitación chauffeur, criada, garage, habitación, estudios en la torre, dos terrazas. J, 211, entre 21 y 23. F-5885.
A 2 E 1683 25 Julio

VEDADO CALLE 17 número 319, entre C y B, bajos. Sala, recibidor, hall, cuatro cuartos, baño completo, calentador, cocina, servicio criados. Llave al lado. Informes: Habana 186, altos. Teléfonos M-1541 y F-1795. A-2 27788 19 Jul.

SE ALQUILA el chalet de 17 esquina a Paseo, Vedado. Tiene siete habitaciones para la familia, dos para criados, gran jardín y garage. Precio: $200. La llave: 17 número 342. Su dueño: Telf. FO-2437.
A-2 27749 22 Julio

GANGA. Se alquila la fresca y cómoda casa F No. 34, entre 15 y 17. Vedado, con jardín, portal, sala, recibidor, cinco habitaciones dos baños completos para familia, comedor al fondo, cocina de gas y carbón, cuartos y servicios criados, garage y cuarto para chauffeur, lavadero, etc. Alquiler $130.00. La llave en la misma. Informes: Teléfonos A-4358, M-6263, altos Botica "Sarrá".
A 2 27685 19 Julio

VEDADO. Se alquila la planta baja de la casa calle A No. 264 entre 27 y 29, 4 dormitorios, garage y demás comodidades. La llave en la bodega. F-1173.
A 2 27651 18 Julio

VEDADO. SE alquilan los altos calle C 196, con sala, saleta, cinco habitaciones, lujoso baño intercalado, amplio comedor pantry, cocina de gas, servicio y cuarto de criados. Entrada y servicio independiente, con o sin garage. Informes en el número 194. Telf. F-5326.
A-2 27555_56 20 Julio

EN 13 Y 10, VEDADO

Alquilo magníficos y frescos altos, jardín, portal, recibidor, sala, comedor, 4 habitaciones, baño completo, $42 teléfono F-1814. A 2 27642 19 Julio

SE ALQUILA una casita en 26 esquina a 19. Tiene sala, cuarto, comedor y sus servicios. Portal y jardín. Gana 20 pesos. Informan en la misma.
A-2 27576 23 Julio

SE ALQUILAN los frescos altos de la casa número 183 de la calle 19 casi esquina a I, compuestos de terraza, sala, recibidor, cuatro cuartos, cuarto de costura, comedor al fondo, baño intercalado y cuarto y servicios de criados. La llave en los bajos. Informan: U-3682.
A_2 27619 18 Julio

EN LA CALLE 9 entre G y F se alquilan altos y bajos independientes. Sala, recibidor, comedor, seis habitaciones los altos, en 80 pesos. Los bajos tienen garage y una habitación más.
A-2 27329 20 Julio

SE ALQUILAN en el Vedado los frescos altos de esquina de la calle 17 y C. Tienen sala, comedor y hall, 5 habitaciones y servicios. 2 amplias terrazas por ambas calles. Informan en los bajos Francisco Pla y Cía.
A 2 27400 23 Julio

SE ALQUILA un chalet amueblado frente al parque Monteagudo, con 5 dormitorios dos servicios, sala, comedor, dos recibidores, vestíbulo, garage, cuarto y servicios de criados; se hace contrato de seis a doce meses. Informan: J número 194. El Administrador. Telf. F_5305.
A-2 S-4630 28 Julio

GANGA. Se alquila fresca y hermosa casa de esquina 5ta. No. 36 esquina a E. Vedado. Jardín, portal, dos aposentos, comedor al fondo, baño, cocina, pantry, cuartos y servicios de criados, garage, etc. Se da un mes gratis. 90 pesos. Informes A-4358 y M-6263, altos botica Sarrá. A 2 27260 19 Julio

CASITAS MODERNAS. Jardín, portal, sala, dos cuartos cocina gas, baño intercalado, patio. Vedado 10 esquina a 17. M-2863 y F-2124. Llave bodega 17.
A_2 27102 21 Julio

ALQUILER rebajado. Vedado, acabada de pintar se alquila la casa calle Nueve número 15, compuesta de jardín, portal, sala, saleta, tres grandes habitaciones, baño intercalado, comedor al fondo, cocina, cuarto y servicio de criados, dos patios con árboles frutales, la llave al lado, informan 17 No. 443.
A 2 27548 19 Julio

GANGA. Se alquila hermosa casa Línea 209, entre G y H, compuesta de jardín, portal, doce aposentos, servicios completos y garage para dos máquinas. Alquiler $125.00. Informes: Teléfonos A-4358, M-6263, altos Botica "Sarrá".
A 2 27261 19 Julio

PARA EL DIA 15, queda desocupada la casa nueva calle 25 número 335, entre A y B, con tres cuartos, sala y comedor, cocina y cuarto de criado. Puede verse de 10 a 12 de la mañana. En la misma pueden informar. A 2 S_4520 18 jul.

EN LA CALLE 12 esquina a 17, Vedado, se alquila el primer piso, propio para una familia de gusto. Informan el bajo. Telf. F_6000. A-2 27364 19 Julio

CALLE 10 número 161, entre 17 y 19, Vedado. Sala, tres cuartos, comedor, cocina gas, baño intercalado, cuarto criados. M-2863—F-2124. Llave bodega 17.
A-2 27103 21 Julio

VEDADO alquilo altos muy frescos, seis cuartos, dos baños galería corrida. Teléfono DO 1691.
A 2 S 4614 18 julio

VEDADO $20, se alquila casita con sala comedor cuarto cocina y gas servicio y patio. 5a. número 76 entre A y B. Informan en la última.
A 2 27242 22 julio

F ENTRE 27 y 29, el lugar más alto del Vedado, calle adoquinada, alquilo magnífico piso alto con todas las comodidades, cuatro cuartos dormitorios y cuarto de criados. Agua abundante. Informan en los bajos. A2 S4602 22 Jul.

ALTOS Y BAJOS independientes, se alquilan en la calle 10 entre 23 y 25, modernos lujosos, con doble baño y cuatro habitaciones, en $45 y $55. Agua caliente.
A-2 26946 18 Julio

VEDADO, SE alquilan los altos Calzada esquina a B. Sala, recibidor, comedor, cinco cuartos, cocina gas y carbón, baño calentador, cuarto servicio criado. La llave al lado. Informan: Baños 8-B.
A-2 26960 20 Julio

VEDADO. Se alquilan en la calle 10 entre 17 y 19 un cómodo y moderno alto a la brisa, al lado letra C, informan.
A-2 26620 18 Julio

EDIFICIO TAVEL, 21 Y C

Se alquilan casas con sala, comedor, cocina y baño con dos, tres y cuatro habitaciones; otra con sala, cuarto, cocina y baño. F-6252 y U-1710.
A-2 S_4397 1 Agosto

ALQUILO en la calle 15 entre 18 y 20, Vedado, una casa altos de moderna construcción, compuesta de 3 cuartos, sala, saleta, cocina con gas o carbón, baño intercalado, cuarto y servicio para criados, con agua abundante. Precio de situación. Teléfono F-2479.
A 1 S 4645 21 Julio

VEDADO, CALLE 15 número 483 entre 26 y 28. Se alquila casita con sala, cuarto, comedor, cocina y cuarto de baño. Precio 18 pesos. Informes: F-1183.
A-2 26671 18 Julio

SE ALQUILAN los espléndidos y frescos altos de la calle 4 No. 170 entre 17 y 19, Villa Carmita, con dos baños intercalados, siete habitaciones, garage y demás comodidades. Informes Gómez y Hermano, "La República", A-1796, la llave en el fondo.
A 2 S 4547 19 Julio

A3. Cerro

CERRO, se alquila Domínguez y Marianao una bonita y moderna casa de mampostería con sala, saleta, comedor y tres habitaciones, cuarto de baño, precio $25. A 3 S 4544 19 Julio

ALQUILO la casa Piñera 3, sala, comedor, dos cuartos y baño completo en la acera de la brisa, a media cuadra de la Calzada. Informan en la misma.
A 3 S 4676 19 Julio

ZEQUEIRA 52-A, casa moderna. Sala, comedor, tres cuartos, baño intercalado completo, cocina de gas. Informes M-2863 y F_2124. Llav een la bodega.
A—3 27825 26 Julio

A4. Jesús del Monte

COCOS, ENTRE San Benigno y Flores. Se alquilan altos. Sala, comedor, tres habitaciones, cocina, baño, servicio de criados muy frescos. Alquiler $50.00. Informan M-7946. La lla llave en los bajos.
A-4 26340 21 Julio

A DOS CUADRAS de la calzada alquilo Quiroga y San Luis, Jesús del Monte, con portal, sala, comedor, 6 cuartos y 2 servicios y cielo raso. En San José 46, con sala, antesala y 2 cuartos con sus servicios sanitarios. U-3496.
A 4 S 4692 19 Julio

SE ALQUILA la casa San Mariano letra C bajos, entre 10 de Octubre y Buena Ventura. Informan U-7919. Se puede ver la casa a todas horas.
A 4 S 4669 24 Julio

EN LO MEJOR de Santos Suárez alquilo la casa Paz 56 bajos, entre Zapote y San Bernardino, tranvía a la puerta, compuesta de 4 cuartos, baño intercalado.
A 4 27616 20 Julio

SE ALQUILA

Una casa acabada de fabricar, Renacimiento Español, en rústica, con portal, sala, comedor, 2 cuartos, baño intercalado completo cocina en Serafines y Flores. En la misma casitas interiores con 2 departamentos, servicio completo. Para informes en la misma. Telf. M-4220.
A_4 S-4632 8 Julio

CALZADA DE Jesús del Monte 463, hermosa casa propia para dos familias (a una cuadra Reparto Chaple), esquina Altarriba, frescos altos, recibidor, sala, 7 habitaciones y 2 baños completos intercalados, comedor al fondo, pantry, cocina, cuarto y servicio criados. Garage con cuarto chauffeur y servicio. 110 pesos. En la misma informan de 1 a 6.
A_4 27621 20 Julio

EN SAN LEONARDO y Durege. Sala, recibidor, comedor, cuatro cuartos, dos baños completos, cocina, dos terrazas, nueva y mucha agua. Informan en la misma. Teléfono I-3121.
A 4 27428 18 Julio

SE ALQUILAN los hermosos altos calzada de Jesús del Monte 582.1|2, con 5 cuartos y agua abundante. Precio 65 pesos. Informan en los bajos.
A_4 S-4537 18 Julio

A5. Víbora y A. Polo

SE ALQUILA en lo mejor de la Víbora, Loma Luz, Ave. Morell; la casa número 347, propia para familia. Telf. M-5764.
A_5 4678 26 Julio

LAWTON, SAN Anastasio 70 entre San Francisco y Concepción, fresca y amplia sala, saleta, 4 cuartos, comedor, baño, cocina, servicio criado. 50 pesos. Llave al lado. A-5 27622 20 Julio

SE ALQUILAN los altos de San Carlos número 1 esquina Morell, Loma de Chaple, una cuadra de la calzada, acera de la brisa. Informan en el Telf. U-5170.
A-5 27927 20 Julio

EN LA VIBORA SE ALQUILAN MUY BARATOS

apartamentos. Son casitas con luz, sala cuarto espacioso, cocina, servicios, baño y patio. En Figueroa entre Estrada Palma y Luis Estévez casi esq. a Estrada Palma. Informan apartamento núm. 1 y Estrada Palma 103, teléf. I-5639, está cerca de la línea de los tranvías y de los ómnibus. A5 27015 25 Jul.

EN LA VIBORA. SE ALQUILAN MUY BARATAS

las casas Estrada Palma 124 y 126, compuestas de jardín, portal, sala, saleta, hall, comedor al fondo, cocina, seis cuartos, baño intercalado completo, abundante agua fría y caliente garage y servicios para criados. Está cerca de la línea de los tranvías y de la línea de ómnibus. Informan Estrada Palma 103. Teléfono I-5639. A5 27016 25 Jul.

$30.00 ALQUILO hermosa casa compuesta de portal, sala, 3 habitaciones, comedor, servicio intercalado, patio y traspatio, carritos en la esquina Tejar 5 entre 8a. y 9a. Lawton, Víbora. Teléfono X-2265.
A 5 27417 23 Julio

ALQUILO, 14 y 15 pesos con luz, casitas interiores dos departamentos, cocina, baño y patio independiente. Milagros 124 entre Lawton y Armas, una cuadra tranvías. A-5 27565 24 Julio

SE ALQUILA, Luis Estévez 28, a dos cuadras de la Calzada, consta de jardín, portal, sala, saleta, dos habitaciones cuarto de baño, cocina, patio y gran traspatio, la llave al lado, informan teléfono U-7354.
A 5 27429 18 Julio

SE ALQUILA Avenida Libertad 37, Víbora, cerca Calzada, muy barata casa moderna, fresca, amplias comodidades, acabada pintar. Informan I-2239.
A 5 27437 19 Julio

VIBORA B. Lagueruela núm. 27, esq. a segunda, frente a la popular Sociedad Areca, se alquila espacioso chalet fabricado en el centro de mil metros de terreno. Informan: B. Lagueruela 25. Teléfono I-7187. A 5 27276 20 Julio

SAN BERNARDINO 24, se alquila una casita con todas comodidades, moderna, luz eléctrica, ventilada, a dos cuadras tranvía, $18. M-5172.
A 5 27874 19 Julio

SE ALQUILA la casa San Francisco 41, casi esquina a Lawton. Consta de sala, saleta, tres cuartos, cocina de gas y baño. Precio $35. La llave en la botica de San Francisco y Lawton. Sr. Valdés. I-6568. A_5 S-4691 20 Julio

ALQUILO

En la Víbora moderno chalet, Milagros No. 164, compuesto de jardín, portal, sala, recibidor, hall, cinco habitaciones, cuarto de baño intercalado, comedor, despensa, cuarto y servicio para criados y chauffeur y garage para dos máquinas. Informan A-3061.
A 5 27886 26 Julio

VIBORA PARK. Se alquilan en Paco y Tercera dos casas nuevas, sin estrenar. Portal, sala, saleta, tres cuartos baño intercalado completo y un buen patio. A 30 pesos. También se alquila un garage con su habitación. En 15 pesos. Informes Muralla 91-93. Telf. A-3500.
A-5 26937 20 Julio

LOS ALTOS muy frescos, Concepción 30 esquina a San Lázaro, recibidor, sala, comedor, cuatro habitaciones, baño, cocina, servicio criados, la llave en los bajos, letra C. Informes Sr. Roces, teléfono A_2688. A-5 25947 18 Julio

ALQUILO

Un bonito y cómodo chalet en lo más alto de la Loma del Mazo. Tiene 4 amplias habitaciones, 2 cuartos de baño intercalado, cocina, pantry, cuarto y servicio de criados, garage y agua abundante. Informan San Rafael No. 1, "El Decano", teléfono A-2611.
A 5 27723 21 Julio

SE ALQUILA espléndida casa San Carlos 17, Loma Chaple, con 5 habitaciones, tres servicios sanitarios y demás comodidades. Informes: teléfonos I-5859, X-1576. Verla de 1 a 5 p. m.
A 5 27687 18 Julio

SE ALQUILA, Milagros 96, Víbora, una amplia casa, con 3 cuartos, sala comedor, portal, a una cuadra de los carritos, en 30 pesos. Informan: Corrales No. 30. Telf. A-4429. A-5 26758 19 Julio

SE ALQUILA por $45.00 una hermosa casa en 2a. número 9 entre Gertrudis y Josefina (Víbora), cuatro cuartos, sala, comedor, cocina, baño y gran patio. Llave en la misma. Informan teléfono A-3372. A 5 27656 18 Julio

VIBORA ALQUILO hermoso y ventilado chalet en Agustina entre Andrés y Lagueruela, con 8 habitaciones, doble servicio criados, garage. Informan A-4351.
A 5 S 4659 18 Julio

A6. Luyanó

FABRICA ESQUINA Pérez, Luyanó. Alquilo cas amoderna, esquina. Portal, sala, 2 habitaciones, comedor, baño, cocina. 25 pesos. Ferretería Belascoaín 71. U-5215. A-6 27119 21 Julio

VEDADO. Alquilo altos muy frescos. Seis cuartos, dos baños, galería corrida. Teléfono FO-1691.
A_2 S-4614 19 Julio

SE ALQUILA una casa compuesta de sala, 3 cuartos, comedor al fondo, baño intercalado y demás servicios, altos en $34. Informes Concha y Reforma. Teléfono M-5188.
A 6 S 4696 21 Julio

ALQUILO, NUESTRA Señora de los Angeles número 10, una cuadra de la calzada de Luyanó con sala, comedor, dos cuartos, baño etc. 20 pesos. Informan en A-2418. A-6 27609 20 Julio

A7. Regla y Guanabacoa

EN GUANABACOA, alquilo casa, Lebredo 4, acabada de edificar, con sala, recibidor, saleta, 6 cuartos bajos y cuatro altos, servicios completos. Precio $45. La llave al lado. M-6274.
A-7 27615 23 Julio

GUANABACOA. Alquilo casa, calle de San Francisco 2, frente Escolapios. Sala, saleta, cinco cuartos, garage, servicios completos. Llaves casa Préstamos esquina. Precio 35 pesos. Telf. M-6274.
A_7 27792 24 Julio

EN GUANABACOA se arrienda o se vende de la barbería "Salón Luna", calle de Pepe Antonio 15, la más antigua y mejor situada; alquilo casa y barbería $30. Sirve para familia. Informes: Concordia 13, altos, Habana. Telf. M_6274.
(A-7) 27793 24 Julio

A8. Marianao

ESPLENDIDOS BAJOS

SE ALQUILA en B y 14, Reparto Almendares, una hermosa planta baja con garage. Informes Dr. Pagés. Telf. F-4483. La llave en los altos de al lado.
A_8 26955 19 Julio

ALQUILO por embarcar muy barata, lujosa residencia con o sin muebles, seis dormitorios, garage, jardín. Precio $100. FO-1663.
A 8 27573 30 Julio

ALMENDARES. 3 entre 10 y 12, altos independientes con sala, comedor, dos cuartos y servicios. Precio 18 pesos.
(A_8) 27912 21 Julio

SE ALQUILA Residencia situada en Alturas de Almendares, pasado el puente, Avenida Aliados, 2. Muy fresca, con agua abundante. Acepto también proposiciones para venta fácil, dejando dinero en primera hipoteca. Teléfono M-6853.
A8 27936 24 Julio

SE VENDE o se alquila un bungalow en $4,000; 100 a pagar de contado y el resto a $30 mensuales. Informan FO-9074.
A 8 S 4663 23 Julio

SE ALQUILAN dos casas, una en la calle C entre Fuentes y 18, y otra en la calle D entre 14 y 16, Reparto Almendares, dueño F-2788.
A 8 27323 22 Julio

A9. Diversos Lugares

ALTURAS DEL Río Almendares. Se alquila la planta alta de una casa en la Avenida América y Avenida de los Aliados, compuesta de terraza, sala, hall, recibidor, comedor, tres cuartos baño intercalado, despensa, cocina y fregadero, cuarto y servicios de criados y garage para una máquina y servicio. Precio 100 pesos mensuales. La llave en los bajos de la misma. Informes: Bufete de Arellano. Teléfonos A-2218.
E-1130 Indf. 12 Mayo

SE ALQUILA una casita en el reparto Los Pinos, General Cisneros Betancourt y Avenida Apóstol, con dos cuartos y sala en $18. La llave en la bodega de la esquina. Informan U-6657.
A9 S4675 20 Julio

A10. Casas de Apartamentos

EDIFICIO Suárez, Amargura 80, se alquilan frescos y amplios apartamentos a precios de situación. Tienen elevador e incinerador de basura. Informes en el 63.
A10 27117 17 Jul.

SE ALQUILAN apartamentos con o sin muebles, con dos cuartos, sala comedor, baño intercalado, en lo mejor del Vedado. Calle J número 194. Telf. F_5305.
A-10 S-4629 30 Julio

28 Y 37 PESOS. Apartamentos frescos modernos. Sala, cuarto comedor, baño completo, cocina calentador gas. Edificio estilo español. San Lázaro y Hospital, en la botica informan. A_10 S-4625 18 Jul.

EDIFICIO "Aguiar". Industria 72 1|2. Amplios apartamentos de 2 habitaciones y baño completo, luz, limpieza, teléfono, agua caliente y ascensor día y noche, absoluta tranquilidad, de 36 a 50 pesos. A 10 27637 30 Julio

$40 PLAZA DEL MAINE $44

Por tranvía Línea y M. Pisitos independientes, sala a la calle, tres habitaciones baño intercalado, cuarto y baño criada cocina gas y comedor al fondo, ambos salida independiente. Gran edificio "Maine Apartments" elegancia, ventilación, orden. Familias escogidas exclusivamente. M y 13, entre Calzada, Línea y Malecón. Frente al parque más suntuoso de América. Esquinas $50 y $55. Hay amueblados y garages y farmacia.
A10 S3600 22 Agosto.

B OTROS ALQUILERES

B-1.—Departamentos.
B-2.—Habitaciones.
B-3.—Locales para comercio.
B-4.—Muebles y enseres.
B-5.—Instrumentos de Música.
B-6.—Automóviles.
B-7.—Varios.
B-8.—Solicitud de alquileres.

B1. Departamentos

DE 20 A 25 PESOS departamentos de dos a tres habitaciones, amplias y ventiladas con servicio propio y electricidad. Compostela 113, entre Sol y Muralla.
B-1 26781 19 Julio

GANGA. Se alquilan magníficos departamentos desde $17.00 en Santa María y Lindero, a tres cuadras de los Cuatro Caminos. Informes: la encargada.
B 1 27263 19 Julio

ALQUILO en Chacón 2 esquina a Cuba, departamentos vista a la calle desde $12, con muebles desde $15, un mes en fondo, luz, llavín, entrada independiente.
B 1 27888 22 Julio

EDIFICIO 'MOENCK Y QUINTANA'

O'Reilly 49 entre Aguacate y Compostela, frente al National City Bank, construído recientemente, alquilamos a precios reajustados pisos, departamentos y habitaciones para oficinas y hermosa planta baja con entresuelos para establecimiento. Lo más fresco y mejor situado de la ciudad. Informes: M-3193.
B 1 27862 23 Julio

PUNTO céntrico. Se alquila un departamento de dos habitaciones a una o dos personas. Precio $25.00. Malecón 31 altos. B 1 27875 19 Julio

SE ALQUILAN en Atocha número 8.1|2, Cerro, departamentos desde diez pesos. Informes la encargada.
B 1 27362 19 Julio

EDIFICIO MARTINEZ PITA

Jovellar 26 y 28. Se alquilan departamentos exteriores e interiores con sala y comedor, dos dormitorios, baño intercalado completo, agua fría y caliente, refrigeración eléctrica a 35 y 45 pesos. Teléfono U-2261. B-1 S_4627 28 Jul.

PALACIO "LA AURORA"

Oquendo 24. Se alquilan departamentos sala y cuarto, servicios completos, independientes luz toda la noche. Teléfono U-6908. B_1 S-4626 28 Julio

PALACIO AYESTERAN

Ayesterán 8. Se alquilan departamentos con sala y cuarto baño completo y comedor, luz toda la noche. Uno del frente con 3 cuartos baño completo a 21 pesos. Telf. U-2412. B_1 S_4628 28 Jul.

SE ALQUILA en la calle Balear número 15, Luyanó, ocho departamentos en $30. Fabricación moderna. Enormes comodidades. Informan: Cuba número 90. A-7636. B-1 26236 20 Julio

CUBA 46, departamentos balcón muy frescos, $26. Habitaciones a 10 y 15 pesos. Damas 60: habitaciones a 8 y 10 pesos, accesorias $16. Sol 79, habitaciones a 7 y 15 pesos. Monte 397 A departamentos a 11 y 12 pesos. B 1 S 4587 29 Julio

B2. Habitaciones

CUARTOS BARATOS

En Omoa 14 a $8. En Jesús del Monte 156, Puente Aguadulce, a $10. Todos con luz. B 2 27355 21 Julio

EN CASA PARTICULAR. Se alquilan espléndidas habitaciones con baño completo derecho sala recibo, grandes comodidades, comida superior a matrimonios, señoras, compañeros. Si desea vivir con apariencia y económicamente, visítenos. Casa respetable. Telf. U_7368.
B-2 27817 21 Julio

VEDADO. Familia respetable cede dos frescas habitaciones, agua corriente, a dos personas. Línea 215 altos, entre G y H. F_2631. B-2 27933 21 Julio

OBRAPIA 96 y 98. Se alquila una habitación con balcón a la calle y un gabinete de mamparas y otras interiores grandes y frescas. Precios de situación con lavabo de agua corriente. Luz toda la noche. Para oficinas u hombres solos. Informes el portero.
B 2 27842 26 Julio

A SEÑORA seria se cede habitación fresca en casa de un matrimonio en la calle 23, Vedado, para informes teléfono F-3677. B 2 S 4707 20 Julio

SE ALQUILA una habitación en casa de estricta moralidad con lavabo de agua corriente en O'Reilly 98, 2o. piso, a una cuadra del Parque Central.
B 2 27897 19 Julio

CASA DE MORALIDAD alquila dos habitaciones magníficas a 8 y 12 pesos. Preferible hombres solos. Cienfuegos número 44_A. 2o. piso. B_2 27785 22 Julio

SE ALQUILA un cuarto con balcón a la calle, para matrimonio o hombres solos. Cuarteles 5 altos.
B-2 27798 19 Julio

SE ALQUILA habitación amueblada con balcón a la calle, ropa de cama, luz, limpieza, $20.00. No hay niños, casa moral. Obispo 82 altos, esquina Villegas. Teléfono M-9687.
B 2 27719 18 Julio

SE ALQUILAN habitaciones con lavabo de agua corriente y balcón a la calle, en Galiano número 132, en El Brazo Fuerte. B-2 27653 21 Julio

EN STA. EMILIA 114, se alquila una habitación con vista a la calle, servicio intercalado, luz toda la noche en $10. Informan en la misma.
B 2 S 4673 21 Julio

EN CUBA 108 altos se alquila la sala y un cuarto en $30, propio para matrimonio sin niños. Se cambian referencias. Teléfono M-2105.
B 2 S 4646 18 Julio

SE ALQUILA habitación con o sin muebles. Se dá barata si traen buenas referencias. San Rafael 57, 2do. piso.
A-1 27357 19 Julio

ECONOMIA 16 bajos, se alquila habitación grande a persona de moralidad, hombre solo o matrimonio sin niños, único inquilino. B 2 27205 18 Julio

SE ALQUILA espléndida habitación fresca y clara, con todas comodidades modernas, amueblada o sin muebles a caballero o matrimonio sin niños. Precio módico. Reina 6, último piso. Teléfono M-9209. B-2 S-4643 18 Julio

HERMOSA y espléndida habitación con vista a la calle, fina comida y precios muy moderados. Línea 10 (altos) esquina a M Vedado. F_4315.
B_2 27106 21 Julio

PALACIO Abadín, Cuba 86, casi esquina Teniente Rey. Edificio moderno, tranquilo, habitaciones amuebladas, agua corriente, ropa cama, criados, luz, teléfono, baño caliente. desde $20. M-4726.
B 2 26497 6 Agosto

MONTE 397_A, una cuadra Mercado, habitaciones departamentos con tres piezas. Cocina 11, 12 y 15 pesos. Sol 79, habitaciones departamentos a 7, 15 y 25 pesos. Cuba 46: departamentos calle a 15 y 26 pesos. B 2 S 4588 27 Julio

SE ALQUILA barata una habitación grande, agua siempre, hay teléfono a hombres solos o matrimonio en Amistad 96, casi esquina a San José.
B2 27165 26 Julio.

SE ALQUILAN dos habitaciones con vista a la calle para matrimonio sin niños en la calle Consulado 99_A, altos, casa moralidad. Informan los bajos.
B-2 27065 18 Julio

MANRIQUE 65

Se alquilan habitaciones altas y bajas, a personas de moralidad. Punto céntrico.
B_2 26321 21 Julio

CAMPANARIO número 143. Habitaciones modernas y ventiladas se alquilan desde 11 pesos en adelante. Pregunte al encargado señor J. Llinás.
B-2 26600 23 Julio

OBRAPIA 99, a una cuadra Parque. Hermosas habitaciones, vista calle, baños calientes a todas horas. Precios bajos. Industria 115: habitaciones a $17 y $16. Sol 79: habitaciones a 7 y 15 pesos.
B-2 S_4488 21 Julio

SE ALQUILA una amplia habitación con balcón a la calle y puerta y ventana al pasillo. Casa de moralidad. Telf. A-1455. M. Goris. A-1 S_4584 18 Julio

SOL 79: habitaciones, departamentos, a 7, 15 y 25 pesos. Industria 115: habitaciones balcón, a 15 y 16 pesos. Cuba 46: habitaciones a 10 y 15 pesos, departamento 26 pesos. Damas 60: habitaciones a 8 y 15 pesos. B-2 S-4489 21 Jul.

BELASCOAIN y Pocito. número 2, altos, habitaciones con balcón para Belascoaín a $12 y tiene interiores a 9 y 10 pesos. Luz toda la noche. Entrada por Pocito. B-2 26672 23 Julio

INQUISIDOR 25

Alquilamos habitaciones grandes y frescas con balcón a la calle, de 10 a 20 pesos. B-2 S-4566 20 Julio

HABITACIONES. Neptuno 189, entre Gervasio y Belascoaín. En esta casa se alquilan hermosas habitaciones con servicio. Telf. U-6940.
B-2 25723 1 Agosto

EN GALIANO 134 altos. Se alquilan habitaciones baratas, agua abundante, hay teléfono y se sirven comidas si lo desean. B 2 27589 20 Julio

B3. Locales para comercio

SE ALQUILAN para comercio los bajos O'Reilly número 77. Informan en el 79 y Telf. XO_1128. B-3 27595 30 Julio

EMPEDRADO y Aguiar, Edificio Larrea. Un gran local para establecimiento, punto céntrico, barato. Tiene vidrieras. El encargado.
B-3 27745 19 Julio

MARIANAO: Alquilo una preciosa esquina, propia para industria o comercio. Calle 13 y 18. Reparto Nicanor del Campo, 2 cuadras "La Tropical". Informan al lado. B_3 27810 24 Julio

INQUISIDOR 20

Alquilamos los bajos de esta moderna casa, preparados para almacén u otra clase de establecimiento cualquiera, con 480 metros cuadrados. Mucho puntal y todo sobre columnas. Precio barato. Puede verse a todas horas del día. Informan: I-5916. B-3 S_4681 21 Julio

PARA ESTABLECIMIENTO, Aguacate 80, con sus vidrieras al frente. Informan: Aguiar 102, esquina a Lamparilla. Teléfonos A_9262 y F_1475.
B-3 27634 24 Julio

SE ADMITEN proposiciones de arriendo en general para un local que fué destinado a cine, amplia nave, balcón y pasillos laterales. En San Rafael No. 151. Informan en el 153, altos.
B_3 x x x x20 Julio

SE ALQUILA un local en los bajos del Hotel Cuba Moderna, Cuatro Caminos, dos puertas por Padre Varela.
B 3 27902 24 Julio

SE ALQUILA una esquina apropiada para establecimiento en la calle de Omoa y Castillo. Informan en la Bodega.
B 3 S 4694 19 Julio

SALON para billares o para otro negocio. Alquilan buen local frente al parque Capitolio. Informes Industria 146, teléfono A-1564.
B 3 27882 19 Julio

REINA, 28

Local propio para establecimiento. Tiene dos habitaciones baño, cocina. Precio: 110 pesos. Informan: F-2134 y M-7908.
B 3 27826 21 Julio

SE ALQUILA una nave de 500 metros en la calle San Felipe esquina Ensenada. Informan en el taller de maderas de Cristina y Matadero. A-3655.
B_3 27579 18 Julio

PAULA, 12

Se alquila para almacén o industria, la planta baja de esta moderna casa, con 400 metros planos y piso granito, cerca de los Muelles. Informes: Telf. F_6421.
B-3 S-4463 19 Julio

SE ALQUILA un gran local para almacén, depósito o industria, en Habana 199. Mide 400 metros y no tiene columnas al centro. Se da muy barata. La llave en la bodega esquina a Velasco. Informan: teléfono U-3166.
B_3 27069 21 Julio

SE ALQUILA en su totalidad o por naves el hermoso edificio de tres plantas de acero y mampostería, con garage y elevador, propio para industria y situado en la calle Vapor núm. 41, entre Espada y Hospital. Mide 16.80 metros de frente y 42 metros de fondo. Las naves son abiertas, sin columnas que las obstruyan y con ventilación por todos los costados. Informna Marzo y Diego. Paseo de Martí 63, 65. Teléf. A-0121.
B3 S4579 20 Jul.

ALQUILO barato Lamparilla 7. local 650 metros para almacén o depósito con puertas de hierro llaves e informan Mercaderes 27 A-6524. Aguilera.
B3 27158 19 Jul.

SE ARRIENDA

Propio para una Valla de gallos, o bien para un gran Establo, se alquilan la casa y construcciones anexas que ocupan media manzana situada en la calle 6, entre 5 y 7 del Reparto Miramar, próxima al puente; compuesta de magníficas habitaciones con sus servicios sanitarios, un espléndido y amplio picadero y numerosas caballerizas de moderna construcción. Informan: Telf. U-6150.
B_3 27335 8 Julio

PARA GARAGE
O
ALMACEN
SE ALQUILA
NAVE DE 430 METROS
(Entrada por Aguiar)
NAVE DE 670 METROS
(Entrada por Aguiar y Cuba)
NAVE DE 1,000 METROS
(Entrada por Aguiar y Cuba)
INFORMAN: GARCIA TUÑON
Aguiar y Muralla.
TELEFONO: A-8786
B-3 E-1672 19 Julio

SE ALQUILA, Belascoaín 10, casi esquina Neptuno, local 480 varas. Precio razonable. Informes: Bernaza 39. A-3568.
B 3 27404 20 Julio

PRADO 91. Se alquila para comercio la entrada del Prado, donde estuvo Restaurant Giovanni. Informes: Bernaza 39. A-3568. B 3 27405 20 Julio

GRAN LOCAL 110 metros, tres puertas cristales y 6 habitaciones, propio cualquier giro. Luyanó 44 a 1 cuadra Toyo, llave en el 47.
B 3 27666 18 Julio

DAMAS 72, cerca de los muelles de San José; se alquila una nave de 280 metros sin columnas al centro.
B_3 26959 18 Julio

SE CEDE local para comercio en Neptuno 76 entre San Nicolás y Manrique con 400 mts. de superficie. Informan en la misma o Manzana de Gómez 260.
B 3 26859 24 Julio

SE ALQUILA para negocio comercial la planta baja, Acosta No. 7, superficie 200 metros, precio $75.00, informes Salud 21. Teléfono M-4712.
B 3 S 4539 24 Julio

PARA ALMACEN, Comercio o Industria, alquilo dos espléndidos locales, uno en Compostela 98 entre Muralla y Sol con dos habitaciones altas, y otro en Amargura No. 19 esquina a Cuba con altos propios para vivienda u oficinas con entrada interior o independiente, precio de situación. Informan Muralla 71, teléfono A-3450.
B 3 26845 19 Julio

PROPIO para establecimiento se alquila un local que mide 32 pies largo por 13 de ancho y una habitación. Informan Sol No. 46. B 3 26404 21 Julio

ALQUILO NAVE

En 25 pesos, Corrales 216, cerca del Mercado Unico. Barreiro. Aguila 27.
B-3 26090 19 Julio

MONTE 399

Se alquila gran local con 700 metros a media cuadra del Mercado Unico, da a dos calles, propio para comercio, Industria o depósito de mercancías.
B 3 S 4430 18 Julio

PATRIA Y ZEQUEIRA, Cerro. Se alquila una carnicería con todos los enseres modernos. Tiene buen barrio y se da barata. Informan: Churruca número 48 bodega. Telf. I_7808.
B-3 26644 23 Julio

Se alquila amplio local para almacén en Amistad 104, entre San José y Barcelona. Precio de situación. Informan "Bufete Morales y Solís". Manzana de Gómez 219-200 Telf. A-9250

Casa planta baja en Concordia 185, fabricación moderna, con cuatro habitaciones. Precio, $40.00. Informan, "Bufete Morales y Solís". Manzana de Gómez, 219-220. Telf. A-9250.
E_1592 Indf. 5 Julio

SE ALQUILA gran moderno local para bodega u otro comercio. Véalo, le conviene. Golcuría 24 esquina Luis Estévez, en Santos Suárez. B-3 25071 18 Julio

EN LACRET y D'Estrampes se alquilan locales preparados para establecimiento, bien de lechería, puesto de frutas o carnicería. Poco alquiler. Informan en Lacret y Figueroa. Sr. Berbolla.
B-3 26323 18 Julio

ATENCION, INDUSTRIALES

Se alquila en Concepción casi esquina a Martí, en Regla, una nave de 480 metros más propio para una industria. La llave en la bodega Botafuego. Martí número 183. Para más informes al teléfono M-7563. B-23307 24 Julio

ALQUILO LOCAL

Aguila 20 esquina Trocadero, propio para cualquiera clase de establecimiento. Alquiler de situación reajustado. Barreiro, Aguila 27. B-3 26091 19 Julio

SE ALQUILA, Infanta 115, una nave con 250 metros propia para establecimiento, almacén o industria. Informes: teléfono I-1116. B 3 26209 21 Julio

HABANA 184, entre Luz y Acosta. Hermoso local preparado especialmente para almacén de víveres o cualquier otro negocio. Informes en los altos. Teléfono M-1541. B 3 25519 31 Julio

PROPIAS PARA INDUSTRIA o Almacén se alquilan juntas o separadas, hermosas naves, muy claras y frescas en las calles de Desague y Subirana. Informan: en Desagüe 72, altos.
B3 27949 25 Julio

B5. Instrumentos de Música

AFINE su piano, $2.50, absoluta garantía Teléfono M-3040. Virgilio Fernández. Afinador y mecánico de pianos autopianos procedente de grandes fábricas europeas. Taller de reparaciones: Zulueta 36,1|2. B 5 27231 27 julio

C COMPRAS

C-1.—Casas.
C-2.—Solares.
C-3.—Establecimientos.
C-4.—Automóviles y Accesorios.
C-5.—Maquinaria y Accesorios.
C-6.—Muebles y Prendas.
C-7.—Instrumentos de Música.
C-8.—Animales.
C-9.—Fincas Rústicas.
C-10—Objetos varios.

C5. Maquinaria y Accs.

MAQUINA COSEDORA de alambre plano, para cajas de cartón. Se desea comprar una de segunda mano. Telf. X-2484. Llamar de 8 a 5. C-5 27809 25 Julio

SE COMPRAN METALES

En todas cantidades y a los mejores precios del Mercado. Aceptamos negocios en el campo. R. Seguí Co., Cerro 711. Telf. I-7609. C-5 26944 26 Julio

SE DESEA comprar una máquina de plisar moderna. Informes Telf. U-2782.
C_5 26612 21 Julio

C6. Muebles y Prendas

JUEGOS DE CUARTO A PLAZOS

Finos y corrientes, surtido completo desde $20 de entrada y $8 mensuales.

JUEGOS COMEDOR

Renacimiento Adans y modernos a $2 semanales.

JUEGOS SALA Y RECIBIDOR

Vea nuestro surtido Standard por $8.00 mensuales. Pida catálogos descriptivos.

CAO Y VARELA
Angeles 29 y 38.
C-6 24153 21 Julio

MUEBLES A PLAZOS Y EN ALQUILER

Compramos toda clase de muebles finos También hacemos cambio. Llamen al teléfono U-5820. "La Comercial", Neptuno número 153, entre Escobar y Gervasio. Las ventas para el campo no pagan envases. C-6 S-4395 1 Agosto

C10. Objetos Varios

TELEFONOS M-9654. Y M-4273
Martínez. Compro ropa usada, zapatos y todo objeto de vestir de caballero, en buen estado. Monserrate esquina a Teniente Rey
C-10 23869 19 Julio

D VENTAS

D-1.—Casas.
D-2.—Solares.
D-3.—Establecimientos.
D-4.—Automóviles y Accesorios.
D-5.—Maquinaria y Accesorios.
D-6.—Muebles y Prendas.
D-7.—Instrumentos de Música.
D-8.—Animales.
D-9.—Fincas Rústicas.
D-10.—Objetos Varios.

D1. Casas

VENDO DOS casas modernas en cuatro mil quinientos pesos juntas o separadas, en Villanueva y Herrera, una cuadra de la Calzada Luyanó. Informan en la bodega. D_1 27648 21 Julio

VEDADO, CANGA

A media cuadra de la Línea del Vedado, se vende en $11,500 una casa por tener necesidad su dueño de embarcarse al extranjero. Se compone de sala, saleta comedor, cuarto, baño cocina pantry, servicio de criados y garage. En los altos: cuatro hermosas habitaciones con su baño y terraza al frente. Informa: G. del Monte, Habana 82. Telf. A-2474.
D-1 S-4641 19 Julio

MAMPOSTERIA nueva, techo monolítico, jardín, sala, tres cuartos, baño, agua caliente, comedor, cocina, garage amplio, pasillo acera sombra. $4,500. Facilidades pago. Ampliación de Almendares. Teléfono FO-1605. D_1 26956 18 Julio

VILLA DE COLON. Se vende la casa con su terreno de la calle Joaquín Pola 15. Informan en La Casa Grande, Colón, y su dueño en Muralla 78, Habana.
D-1 27786 31 Julio

GANGA SIN IGUAL AGUILA 327, A $25 METRO

Entre Vives y Esperanza. Se vende esta casa antigua con 259.60 metros en $6,500. Tiene sala, saleta y cinco habitaciones. Renta $60.00. Sr. Benítez, O'Reilly 40. M-9650, M-7058.
D 1 27868 21 Julio

NO TENGA SU DINERO MUERTO

compre este chalet, con solo $1.000 de contado resto de $6,000 a pagar con los alquileres, jardín, portal, sala, hall, 4|4, baño intercalado comedor cocina, garage 1|4 y servicios criados y traspatio, vista hace fe, véame en Fuentes 49 entre A y B, Reparto Almendares. FO-2188.
D 1 S 4699 22 Julio

ALTURAS DE ALMENDARES CHALET $12,000

que vale 18.000; se compone de jardín, portal, sala, hall, cinco cuartos, baño intercalado, comedor, cocina, garage y patio, situado en lo mejor de este magnífico reparto. Informa Quintana, FO-2188.
D 1 S 4698 22 Julio

CASAS en ganga. Se venden dos en Buen Retiro y Alturas de Columbia, $5,000 cada una con la 5ta. parte. Informan teléfono FO-2526.
D 1 27831 19 Julio

SE VENDEN sin intervención de corredor las modernas casas de dos plantas. Pérez 11 y 13, entre Concha y Juana Alonso: están pintadas de verde. I-2484.
D-1 E-1181 Indf 6 Jul.

GANGA

Se vende la casa San Juan de Dios 4, a diez metros del Parque. Se componen los bajos de Sala, Comedor, Tres cuartos. Baño y Cocina. Altos igual y otro piso en la azotea con tres cuartos más, cocina y su servicio. Ultimo precio $17.000. Informa su dueño en Habana núm. 82. Teléfono A-2474.
D1 S4721 25 Julio

SE VENDE una casa de dos plantas, en la Loma de Chaple, o se cambia por otra en la Habana. Informan en el teléfono U-5170. D-1 27925 20 Julio

M.E.C.D. 2016

TELEFONOS A-3333 A-1014

ANUNCIOS CLASIFICADOS DEL DIARIO DE LA MARINA

TELEFONOS A-3333 A-1014

CALLE AMARGURA

Se vende casa 2 plantas en $17.500 con una medida de 6 por 30, sólo el terreno vale lo que yo le pido por todo. Llame y pasaré a enseñárselo. FO-2188, Quintana. D 1 S 4697 22 Julio

$13,000

Urgeme vender esta semana regia casa esquina (chalet) hermosísimo sin estrenar. Fabricación superior. Propio solamente para persona refinado gusto. Lugar ideal, saludable, cuatro líneas tranvías y cruce Playa-Marianao a media cuadra. Calle 11 y 16, Almendares. Llame FO-2957, de 9-12 y 4 a 7, sólo trato propietario. No molestarse personas poco gusto y no serias. Puedo dejar hipoteca. D 1 27889 19 Julio

BODEGA EN $9.500

con la mitad de contado y el resto a cien pesos mensuales, no paga alquiler, tiene 10 años contrato, vende diario ¡150 pesos mitad de cantina, otros datos en Amistad 136 café. Trabadelo.

PANADERIA EN $8.500

situada en el corazón de la Habana, hace 1.200 libras todo a 8 cts., tiene horno continuo, paga de alquiler 45 pesos ,también se admite socio con la mitad del capital, más datos sólo a personas serias en Amistad 136, Trabadelo.

BODEGA Y FINCA EN $18.500

Este es un negocio que hay que verlo, la finca es de 2 plantas nuevas y la bodega vende diario 115 pesos, en este negocio se deja parte en hipoteca, véame en Amistad 136, Trabadelo.

TOMO EN HIPOTECA $19.000

al 9 0|0 sobre casa de esquina nueva con gran comercio, hay doble garantía y también la vendo en precio arreglado a como se cotiza hoy la propiedad, más datos en Amistad 136, Trabadelo.

BODEGA EN $6.000

con $4.000 de contado y el resto en dos años, está sola en esquina en la mejor calzada de la Habana, es muy cantinera y nunca se vendió. Otros datos en Amistad 136, café, Trabadelo. Aviso, no trato con palucheros ni curiosos.

CAFES, BODEGAS, BARRAS,

Fondas, hoteles, casas de huéspedes, panaderías, fincas rústicas y urbanas, hipotecas, vidrieras de tabacos carnicerías, sederías, tiendas de ropa, sastrerías, peleterías, sombrererías, compro y vendo en 24 horas, véame y se convencerá en Amistad 136, café, Trabadelo.

CAFE FONDA EN $3.500

Solo en esquina en el centro de la Habana, vende diario 75 pesos, se deja parte a pagar en plazos largos. Más datos sólo a personas reservadas en Amistad 136, Trabadelo.

CASA EN LA HABANA $4.500

y reconocer pequeña hipoteca al 7 0|0, renta 130 pesos, 2 plantas y media, mide 7 1|2x27 1|2, cantería y cielo raso. Otros informes en Amistad 136, café. Trabadelo. No trato con palucheros.

CAMBIO CASA MODERNA

en la Habana por una más chica en la Habana o sus barrios que no exceda de $4.000 a $5.000 y que no tenga hipoteca, no me importa que sea nueva o vieja, lo mismo hago el cambio. La mía es moderna fabricación y renta 117 pesos y está cerca del parque de la Fraternidad. Más datos en Amistad 136, Trabadelo. D 1 S 4638 19 Julio

CON $1,500 en mano y reconocer hipoteca de $6,000 vendo mi casa Buenaventura 7, entre Pocito y Dolores, Víbora. Construcción moderna de mampostería, fabricado hace cuatro años. Portal, sala, saleta, 3 cuartos grandes, baño completo intercalado, comedor al fondo, cocina de gas, cuarto de criados y servicios. Patio cementado con pergola. Garage. Puede verse de 10 a. m.. La vive su dueño. Nunca ha habido enfermos. D-1 27837 20 Julio

MAGNIFICA INVERSION

Calle Armonía, Cerro, vendo casa mampostería, moderna, construcción especial, vivienda obreros, higiénica, ventilada, 500 metros fabricación 16 habitaciones interiores, además 5 departamentos de dos posesiones con puerta y ventana a la calle, todo alquilado. Grandes patios, lavaderos cemento, dobles servicios sanitarios, no paga agua. Renta actual $180.00. Posible renta futura $250.00. Precio $16.000.00. Se dejan hasta $10 000 hipoteca. Informes oficina Edificio Gómez, Morro y Genios. D 1 27693 25 Julio

G A N G A

En lo mejor de la calle de Consulado se vende una casa de una sola planta, con azotea y frente muy bonito. Informa: G. del Monte. Habana 82. Telf. A-2474. D-1 S-4640 19 Julio

PANADERIA EN $12.000

Elabora 1.500 libras diarias y se vende a 9 centavos y mucha galleta, tiene largo contrato y módico alquiler se da facilidad en el pago.

TIENDA DE VIVERES FINOS EN $9.000

Vende diario de mostrador y todo de contado $175 pesos hay de existencias casi lo que se pide por el negocio alquiler rebajado y 7 años contrato situado en uno de los mejores barrios de la Habana.

SE SOLICITA SOCIO CON $15.000

para una nueva industria nacional que se garantiza de ganancia libres al mes $600 pesos. Vista hace fé, venga hoy.

BODEGA Y CANTINA EN $4.500

Con la mitad de contado y el resto en plazos cómodos. Venta diaria $70 no paga alquiler y hay buen contrato.

BODEGA PANADERIA EN $18.000

Vende diario $300 este negocio se da a prueba si se desea. Contrato 10 años y módico alquiler se da facilidad en el pago. No deje de ver este negocio.

De todos estos negocios informa Benjamín García, en Parque y Concepción. Buen Retiro, Marianao. Tome los eléctricos de Zanja y Galiano y apéese en el paradero de Pogolotti y solo caminará usted una cuadra. D1 S4578 18 Jul.

COMPRO CASAS HIPOTECADAS

También las cambio por establecimientos, por otras más chicas o por solares. Para informes: Suárez, Cerro 535, o San Rafael y Oquendo, café. D-1 27747 24 Julio

MIRAMAR

A media cuadra de la Quinta Avenida se vende una moderna casa de dos plantas, para una sola familia. Tiene muchas comodidades y un buen garage. Informa: G. del Monte, Habana No. 82. Tel. A-2474 D-1 S-4639 19 Julio

D2. Solares

VENTA DE UN SOLAR

Aproveche la oportunidad a $4.00 la vara vendo la esquina calle 13 y avenida 4a. Ampliación de Almendares. González Diez. Monte 26. D2 26995 20 Jul.

POR $1.300.00 traspaso un solar con dos habitaciones, baño y cocina, todo de mampostería, en las Alturas del eparto Santos Suárez, calle Pasaje Este número 41, entre Estrada Palma y Luis Estévez. Informan: Telf. I-1586. D-2 27917 21 Julio

SE VENDE un solar fabricado en dos casas, buena fabricación, a cuadra y media de la calzada de los oficiales. Urge la venta. Informa la misma, Avenida 8 entre 1 y 2, Buena Vista. Telf. FO-1037. D-2 27913 21 Julio

REPARTO MENDOZA, Víbora. Vendo los solares de Santa Catalina, paradero de los tranvías de Santos Suárez. También el solar de Cortina acera de la brisa, entre Santa Catalina y San Mariano. Informa su dueño: Muralla 78. D-2 27787 31 Julio

VENDO EN lo mejor de la Loma del Mazo, Víbora, parcelas de terreno: una de 26.30 m. de frente por 20 m. de fondo y otra de 6.50 m. de frente por 20 m. de fondo. Forma de pago: Solo $500 al firmar y el resto con grandes facilidades. Informa Sr. Eliseo Guzmán, Farmacia San Ramón. I-7242 e I-7586. D-2 27819 21 Julio

LA SIERRA Solar esquina de brisa, 28x30 espléndida situación. Los ómnibus por frente y tranvías, a una cuadra. No se quieren corredores. Informes: A-1392. D-2 24608 25 Julio

VENDO MUY barato un solar esquina de fraile, en la Calzada de Columbia antes el Colegio de Belén. Mide 20x50 metros. Señor Iriano. U-4217. D-2 S-4561 18 Julio

A 200 METROS DE INFANTA

Nueve mil varas, con chucho de ferrocarril, otros lotes a 50 y 100 metros de Infanta. Facilidades pago. Informa Tavel. F-6252 y U-1710. D-2 S-4398 1 Agto.

¡MAGNIFICA OPORTUNIDAD! EN 23, VEDADO

Le vendo de $10 a $13 vara la medida que usted solicite, también en las calles 20, 21, 22, 24 y 26, con grandes facilidades de pago. Informa su dueño: Dr. Aranda y M. Sañudo. Mercaderes 9, Depto. 3, de 10 a 12 a. m. Teléfono M-6173. D-2 E-223 Indf. 26 Enero

D3. Establecimientos

BODEGA JACOMINO $900

Sola esquina calzada. Contrato 5 años, alquiler $20, la doy tan barata por asuntos que le explicaré al itneresado. Vende mucha cantina. Informan Antón Recio y Monte. Benito, Café. D 3 27372 18 Julio

COMPRO Y CAMBIO BODEGAS

Por otras o por propiedades, dando o recibiendo diferencia. Para informes: Suárez Cerro 535, o San Rafael y Oquendo, café. (D-3) 27748 24 Julio

BODEGA $175

Dolores y S. Anastasio. La cede el dueño de la finca por los alquileres devengados con armatostes y algunas existencias. Su dueño, S. Miguel 72. Teléfono M-1378. D 3 S 4677 21 Julio

SE VENDE una casa de comidas con buena clientela. Informan: Omoa 65, esquina a Príncipe. D-3 27647 18 Julio

TINTORERIA. Se vende por poco dinero la más bonita de la Habana. Informan Infanta 76. D 3 27667 20 Julio

SE VENDE café cantina y restaurant. Informan Obispo 75, portería. D 3 27677 22 Julio

VENDO una carnicería; vende media res. Se da barata. Informan teléfono M-6696. Pregunte por el carnicero. D 3 27598 19 Julio

VENDO cantina de bebidas bien surtida, se da barata por no poderla atender, aproveche ganga que su dinero está garantizado, poco alquiler, informa Eusebio Arana, Estación Quemados, Marianao. D 3 27610 23 Julio

SE VENDE una bodega en la Calzada de más movimiento de la Habana. Se da al contado y al crédito. Para informes: teléfono M-4907. El Sr. Francisco. D-3 27623 20 Julio

VENDO O CAMBIO mi bodega por casa chica. La vendo en $2,000, mil al contado y $1,000 en plazos cómodos. Para más informes: I-7827. D-3 27343 21 Julio

SE VENDE UN RESTAURANT

en muy buenas condiciones, tiene buen contrato, está en esquina, por su dueño embarcar, se da barato. Informan Puente Agua Dulce 151. D-3 25589 31 Julio

BOTICA. Vendo sobre $9.000 magnífico lugar Habana, surtidísima, gran clientela. No está quebrada. Justifico causa venta. Benítez. Lagunas 115, entrada por Belascoaín, 1 a 4. D-3 25067 30 Julio

POR NO PODERLA atender vendo vidriera de tabacos, buen punto, poco alquiler y buen contrato. Informan Animas y Crespo, café. S. Alvarez. D 3 27269 20 Julio

NEGOCIO verdad, garage, storage, venta, combustible calle céntrica, mucho tránsito, excelente clientela, las utilidades de un año amortizan su valor. Ocasión por tener que embarcarse su propietario. Informan M-1083. D3 27160 21 Jul.

ES UN BUEN negocio. Vendo una Bodega única en el barrio y actualmente vende 60.00 pesos diarios. Se puede comprobar la venta diaria. Informan O'Reilly 98, 2o. piso, Sr. Pérez. Se dan facilidades. D 3 27896 19 Julio

ZAPATERIA. Se vende como ganga por tener que embarcar su dueño, maquinaria moderna, clientela asegurada, crédito grande, barrio de Puentes Grandes, entre La Tropical y La Polar, informes I-7505. Real 50. D 3 27884 24 Julio

GRAN Vidriera de Tabacos en lo mejor de la Habana por embarcarse, buen contrato y otra muy barata, negocio. Razón, Muralla 103, 2o. piso, de 7 a 8 y de 12 a 2. S. Lizondo. D 3 27408 28 Julio

BODEGA EN $1,000

y reconocer $1.000 sola en esquina en un gran barrio o para hacer una venta diaria de 80 a 90 pesos, vista hace fe, véame enseguida, no lo piense. Fuentes 49, entre A y B, Reparto Almendares, coja carros Playa Estación Central y lo deja en la puerta. D 3 S 4701 22 Julio

BODEGA EN $1,200

sola en esquina, con mucho barrio y propia para 2 socios que quieran ganar mucho dinero, véame sin falta. Fuentes 49 entre A y B, Reparto Almendares. Coja carros de Playa y lo deja en la puerta. D 3 S 4700 22 Julio

VENDO CARNICERIA $3.500

A la moderna vende 170 kilógramo, no vende para fonda, contrato nueve años alquiler $50 alquila $75 preparada para bodega si la desea, es un ganga. Informan Monte y Antón Recio. Benito: Café. D 3 27239 18 Julio

D4. Automóviles y Accs.

VENDO BARATO por embarcarme Buick del 27, cinco pasajeros, particular. José González. FO-2323. D-4 27762 21 Julio

BOLETIN SEMANAL AUTOS DE USO

BUICK Sedan del 27.	$ 900.00
BUICK Turismo 7 pss.	900.00
BUICK Turismo. . .	450.00
DODGE Sedan cuero.	500.00
DODGE Sedan cuero.	200.00
CHRYSLER Turismo 70.	500.00
CHRYSLER Cuña 70.	800.00
NASH Sedan Standard.	400.00
MARMON-34 Turismo.	800.00
MARMON Baby Sedan.	1.500.00
OLDSMOBILE Turismo.	100.00
PEERLESS Sedan 5 pss.	750.00
PEERLESS Sedan 7 pss.	400.00
STUDEBAKER Coach.	500.00
BUICK ligero del 27.	750.00
FORD Cuña. . . .	150.00
JORDAN Sedan. . .	700.00

PLA, AIXALA COMPANY. MARINA Y PRINCIPE. FACILIDADES DE PAGO D 4 E 1690 Julio 20

NUEVA REBAJA -DE- CARROS DE USO

PEERLESS, 8 cilindros
Touring, 7 pasajeros, antes $450 .. .. $ 510.00

PEERLESS, 6 cilindros
7 pasajeros, antes $895 .. $ 850.00

PEERLESS, Baby
5 pasajeros, 6 cilindros. Antes $1.009 .. .. $ 965.00

PEERLESS, Baby
5 pasajeros, 6 cilindros. Antes $895 .. .. $ 850.00

CUNNINGHAM, Sedan
7 pasajeros. Antes $495 . $ 440.00

CHANDLER, 7 pas.
8 cilindros. Antes $2.200 $1,700.00

CHANDLER, Touring
7 pasajeros, año 1924. Antes $295 .. .. $ 100.00

CHANDLER, Touring
1926. 7 pasajeros, 8 meses de uso $600 .. .. $ 550.00

CHANDLER, Sedan
10 meses de uso, 1918, 5 pasajeros, nuevo $1,950 . $ 795.00

CHANDLER, Sport
1928. 3 meses de uso, 5 pasajeros, nuevo $1,950 .. $1,000.00

MC FARLAND, Sport
Tipo 1925. Antes $600 .. $ 400.00

BUICK 1925, Sedan
5 pasajeros. Antes $600 .. $ 500.00

FLINT, Touring
5 pasajeros. Antes $450 .. $ 375.00

CLEVELAND, 5 pas.
6 cilindros. Antes$400 .. $ 375.00

VEA NUESTROS CARROS COMPARE NUESTROS PRECIOS

Frank L. Getman
AVE. DE LA REPUBLICA 297. D-4 E-1602 20 Julio

SE VENDE un camión "Autocar", está trabajando. Informes: Velasco 11, teléfono M-3816. D-4 27332 21 Julio

SE VENDE una cuña Erskine con asiento atrás, cinco gomas nuevas y flamante estado, de paquete, la doy en $350.00 por irme de viaje. Véala en San Joaquín 59 esquina Vigía. (D 4) 27853 23 Julio

TALLER DE CLEMENTE HUERTOS. CONCHA Y VILLANUEVA Teléfono X-2694. Se venden o se hace negocio por terrenos o casas 6 camiones de volteo de 5 toneladas. 2 Brockway; 1 White moderno; 1 Packard; 1 Pizarro; 1 República. Están todos listos para el trabajo. D-4 25274 29 Julio

SE VENDEN varios Chevrolets en buen estado y baratos los hay de $120, pueden verse en San Lázaro 68, garage, de 8 a 12 a. m. D 4 27847 20 Julio

SE VENDE un Chevrolet del 28; está completamente nuevo. Para verlo: Cerro 731, garage Eldiz. I-4709. Habana. D-4 27934 20 Julio

GANGA. Por embarcarme vendo un magnífico Dodge Brothers cerrado, cuatro puertas, último modelo 1927 en magníficas condiciones con sus gomas nuevas. Informa Víctor Dupre. Prado 66. D-4 25887 19 Julio

GNNGA. Hermoso Locomobil siete pasajeros, listo para prestar servicio inmediatamente. Precio casi regalado. Véalo en Valle 59 (garage, entre Mazón y Basarrate. Pregunte al encargado. D-4 S-4417 3 Agosto

SE VENDE Studebaker tipo Standar del 27, cinco pasajeros, acabado de pintar de Duco, en dos colores. Se da barato. Para informes: Lealtad y Dragones. Saul Jovi y Hermano, garage. D-4 26653 23 Julio

VENDO camión Ford-Sin Fin año 1928, carrocería convertible. Empedrado 8, garage. D 4 27216 22 julio

LECHEROS

Camiones para lecherías, listos para trabajar, tenemos Dodge. Studebaker. Erskine des 400 hasta $900.00 incluyendo chapas nuevo ejercicio. Véanlo en Zanja 131. Metropolitan Auto Company Prado 45 D4 26950 10 Agosto.

AUTOMOVILES DE USO

Vean nuestras existencias en Zanja 131, los tenemos de todas las marcas y desde $150.00 hasta $1.000.00 todos en perfecto estado de funcionamiento y nuestros precios incluyen las chapas para el nuevo ejercicio. Metropolitan Auto Company. Prado 45. D4 26949 10 Agost.

D5. Maquinaria y Accs.

ALMACEN. Existencias constantes de calderas, donkeys de vapor, bombas, motores, romanas diversos tamaños, arados, desgranadoras, tuberías, fluses acero para calderas etc. Basterrechea Hermanos. Lamparilla 9. Telf. A-2950. Habana. (D-5) 11879 25 Septiembre

SE VENDE un tostador Royal de 15 libras y un molino de dos brazos. Urge venta por balance. Agencia Steiner, San Ignacio 12, Habana. D-5 27366 21 Julio

ROTATIVA "HOE", (doble piso para colores). Estereotipia, Imprenta Linotipos. Taller completo para diarios hasta 48 páginas. Se vende, facilitando forma pago. También se hace negocio para editar diarios y revistas. Informes: Habana 14, bajos. D-5 27381 22 Julio

BOMBA TRIPLEX, se vende una con varillas y guías para pozo de 35 varas. Capacidad veinte mil litros por hora. También otros tipos a precios excepcionales por balance. San Ignacio 12. Industrial Machinery Company. D-5 27369 21 Julio

LICORISTAS o vinateros. Se venden a precios de situación dos bombas de trasiego de mano; una máquina de encapsular con su motor, una máquina de encorchar utensilios de llenar jarras medidas embudos, mangueras de todos tamaños una romana Fairbanks de 1,200 kilos un camión marca Macar de 2.1|2 toneladas, tres extinguidores químicos y un aparato destilador de alcoholes pequeño. Pueden verse en San José 95. D-5 26800 24 Julio

MOTOR "DIESEL" M. W. M., alemán, legítimo; 2 cilindros, 4 tiempos, 800 R. P. M. 18 caballos, prácticamente nuevo. Se vende a precio razonable, por necesitar doble fuerza. Puede verse trabajar hasta principios de Agosto en que estará instalado el otro mayor y de la misma marca. Arranque por cranque en FRIO en menos de 5 segundos. Combustible, Aceite y mantenimiento; sale la fuerza a menos de 2 centavos el kilowatio. Informan: Fundición "PUJOL", Luyanó, Habana, Fundidores y Fabricantes de toda clase de válvulas y accesorios de bronce; camisas para bombas hechas y colocadas en ocho horas. Trabajos industriales y artísticos de todas clases. Llaves de presión. Precursores en Cuba de la Fabricación en SERIE de toda clase de artículos de bronce. No tenemos agentes, viajantes, representantes, etc. Diríjanse directamente a nuestras Oficinas. Cable y Telégrafo: PUJOLUYANO, Habana. D-5 S-4515 23 Julio

MAGNIFICO motor petróleo crudo de 15 HP. propio para riegos o industrias, molinos para pulverizar hasta piedra dura. Segueta mecánica afiladora doble, todo muy barato. X-1559, apartado 798. D 5 27583 21 Julio

PANADEROS. Vendo una Revolvedora de un saco y una Sobadora, juntas o por separadas. Precios muy buenos. Vinjoy, San Ignacio 12, bajos. D-5 27368 21 Julio

VENDO UNA concretera con su motor, de gasolina; capacidad medio saco, en 250 pesos. También winche de gasolina o eléctrico. Sasso. San Ignacio 12, bajos. D-5 27367 21 Julio

COMPRA VENTA

De materiales de construcción, hierros viejos y metales maquinaria. Txistencia de transmisiones, poleas, coginetes pedestales, bombas, donkeis, motores eléctricos y gasolina, dinamos, conereteras, uinches, cortadoras de cabillas, diferenciales, maquinaria y piezas de zapatería, pailas, tanques, herramientas de trabajo y todo cuanto abarca la mecánica en general. García y Zulueta. Cerro número 693 y 695. A-9264. D-5 24412 24 Julio

IMPRESORES. Se vende una cortadora americana de 26 pulgadas. L. Domínguez, calle 6 número 183, Vedado. D-5 27582 19 Julio

D6. Muebles y Prendas

MUEBLES

Sueltos y en juegos, se liquidan en El Cedro, Galiano 123, entre Zanja y Barcelona. Telf. A-7557. D-6 S-4316 28 Julio

DINERO MODICO INTERES

sobre joyas, brillantes, ropa de caballeros hilo y seda, máquina Singer, escribir y fotográficas, ortofónicas; compro muebles modernos y oficinas. El Volcán. Factoría 26. A-9205. (D 6) S 4617 12 Agosto

POR MARCHARSE a España se venden todos los muebles y enseres de una casa chica; están nuevos, se dan baratos. San José número 37, 2do. derecha. Teléfono U-7549. D-6 27618 31 Julio

CAJAS DE CAUDALES

sumamente baratas gran surtido, archivos, burós, mesas planas, máquinas de escribir, libreros y toda clase de muebles de oficina. Apodaca 58 entre Suárez y Revillagigedo.

MUEBLES EN GENERAL

Juegos de cuarto, sala y comedor y saleta, máquinas de coser, baúles, escaparates, victrolas Víctor, toda clase de muebles. Apodaca 58 entre Suárez y Revillagigedo.

PARA CAFE Y FONDA

Cantinas, mostradores, vidrieras, mesas de mármol, vitrolite y madera, sillas de Viena nuevas y de uso y toda clase de enseres. Apodaca 58, entre Suárez y Revillagigedo. D 6 27714 25 Julio

GANGA. EN 50 pesos vendo un juego sala tapizado estilo francés, con 11 piezas. Vale el doble. También baratísimo un juego comedor caoba, casi nuevo. Una lámpara para sala fina 12 luces 4 sillones. Carmen 1-B, entre Campanario y Lealtad. D-6 27833 19 Julio

JOYAS, MUEBLES, BAULES

De todas clases, máquinas de coser y escribir, victrolas, discos, rollos pianolas.

ROPAS, CAPAS DE BARRAGAN

Fluses casimir, abrigos, zapatos y toda clase de ropas.

COMPRAR, VENDER, EMPEÑAR

Vaya usted a "Los Jimaguas", Suárez esquina a Misión. Teléfono A-3339. D-6 25520 31 Julio

GRAN LIQUIDACION

De fluses, pantalones, zapatos, camisas, capas de agua negras y color, abrigos, baúles, maletas, máquinas de coser y escribir, victrolas, toda clase de muebles y alhajas procedentes de empeño Pianola casi regalada en la casa de préstamos Suárez esquina a Misión. "Los Jimaguas". A-3339. D-6 25521 31 Julio

BILLARES CARAMBOLA 4x8, semi-nueva; costó $600, en $220; contadora National 2 gavetas, 2 contadores cinta $130. Cocina gas 4 hornillas, 2 hornos, $10. Obrapía 99. Muñiz. D-6 S-4586 21 Jul.

VENDO urgentemente juego sala dorado, ortofónica Credenza 8.30; juego cuarto tres cuerpos, fino; otro de dos lunas; juego comedor Adan; escaparate lunas; autopiano. U-3163. D6 26999 20 Jul.

M U E B L E S MARIANAO INDUSTRIAL S. A.

Oportunidad para adquirir muebles buenos a bajo precio. Liquidamos el resto de las existencias de nuestra exhibición. Luisa Quijano y Sta. Rosa, Marianao. Teléfono FO-7213. E-1608 8 Agosto.

"LA ESPECIAL"

La mueblería más grande y mayor surtido de toda la República. Salón de exposición y ventas. Neptuno número 159, entre Escobar y Gervasio. Muebles fabricados y exportados para el gusto más refinado. En "La Especial" pueden adquirir muebles a plazos y en alquiler. Hay juegos de cuarto en caoba de tres cuerpos, con filete de bronce; juegos ídem esmaltados en dos tonos policromados y decorados en todos colores; juegos de caoba y bronce; juegos de señoritas esmaltados, policromados y decorados. Juegos de comedor estilo "Renacimiento", ídem estilo Adams, ídem inglés, ídem con filetes en todos estilos y a todos precios. Juegos de sala estilo Luis XVI decorados y con gobelinos; juegos esmaltados y policromados de todos precios. Juegos de sala con filete de bronce muy finos; ídem en otros estilos, juegos de recibidor, tapizados y de rejilla a todos precios. También los hay de mimbre de todos estilos y precios; mesas escritorios de todos tamaños; libreros de dos y tres hojas; sillas giratorias, juegos de oficina. Neveras de todos estilos y tamaños. Juegos de niños y esmaltados Chaise Long tapizadas y de mimbre. Lámparas de pie muy finas y muy baratas, ídem de sala, saleta, cuarto y comedor, reloj de pared; ídem de pie. Espejos dorados, ídem vitrinas, sillones de portal de todos estilos, sillas de coche, ídem de colegios, sillas de tijera, paravanes, alfombras, de sala, saleta y cuarto, maceteros de todos estilos y precios, camas de hierro y camitas de niños desde la más barata a la más fina. Sombrereras, perchas de árbol, ceestos de ropa, fiambreras finas y corrientes, sillones de niños de caoba y mimbre. En piezas sueltas: escaparates de lunas, ídem sin luna, camas, coquetas, cómodas, chiffonier, chifo-Rober; mesas de noche, aparadores, auxiliares, vitrinas; mesas de correderas, mesas de máquinas, mesas de teléfono y sillería de toda clase y otros muchos artículos que no se detallan aquí. Fíjese bien que "La Especial" le hace a usted cualquier juego o muebles de encargo sin que tenga que hacer anticipo alguno. Hacemos ventas para el campo sin cobrar embalaje; damos facilidades de pago guardando la más absoluta reserva. También alquilamos muebles desde la más humilde cama de hierro hasta una lujosa residencia. Haga una visita a esta acreditada casa y saldrá complacido por su mercancía exquisita y sus precios ínfimos. No se confunda.

"LA ESPECIAL"

Neptuno número 159, entre Escobar y Gervasio. Teléfono U-5620 y Apartado número 2291. D-6 S-4393 1 Agosto.

SE ARREGLAN MUEBLES "EL ARTE"

Taller de reparación y reconstrucción de muebles, envases y embarques. Especialidad en pinturas, barnices y tapicería. Calle I número 9, casi esq. a Calzada. Tel. F-2312. D 6 S 4501 8 Agosto

"LA NUEVA ARGENTINA"

Casa de Préstamos, interés desde el 1 por ciento. Liquidación de prendas procedentes de empeño por la mitad de su valor. Neptuno número 179. U-5256. D-6 S-4394 1 Agosto

A COMPRAR BARATO

Para comprar de ocasión prendas de oro y platino con brillante, muebles en general, cambiar sus muebles, venderlos, arreglarlos, vender sus prendas de oro, antiguas y modernas y empeñar bien en Compostela 106. Teléfono M-2893. D-6 S-4436 5 Agosto

MUEBLES

Fabricamos o importamos para el gusto más refinado. Pueden adquirirse a plazos y en alquiler en el almacén importador de muebles y casa de préstamos "La Nueva Especial", Neptuno Núm. 191 y 193. Teléfono U-5010, al lado del café "El Siglo XX" Nota:—Las ventas para el campo no pagan envases. D-6 S-4396 1 Agosto

REGISTRADORAS National, registradoras Anker alemanas, varios modelos, plazos cómodos. Hago cambios, compro, reparaciones, niquelados y esmaltados. Trabajos garantizados. J. R. Ascencio teléfono M-9571. Campanario 89. D-6 26652 8 Agosto

MUEBLES EN GANGA

Gran surtido en juegos completos y piezas sueltas, juegos de cuarto, 70 pesos; comedor 75 pesos; sala o recibidor, 45 pesos; camas a 7 pesos; cómodas 10 pesos; seis sillas y dos sillones 15 pesos; sillas sueltas a $1.50; sillones $2.50; mesas correderas 6 pesos y otros que no se detallan a los precios mencionados. También se cambian y compran en

"LA PRINCESA"
San Rafael 107. Teléfono A-6926. D-6 2777 Indf. 1 Dic

BAULES Y MALETAS

de todos tamaños finos y corrientes, los liquidamos por la mitad de su valor.

MUEBLES, JOYAS Y ROPAS

Las empeñamos cobrando módico interés. Las compramos pagando bien, siendo modernos, los vendemos al contado muy baratos y a plazos, damos facilidades. No compre sin visitarnos.

LA COMPETIDORA

De A. G. Arango, Gloria núm. 68. Teléf. A-6827. E-1251 Ind. 20 My.

LAMPARAS EN GANGA

Se vende una lámpara de sala de bacarat, muy fina, en $300.00. — Una lámpara de pie de bronce, en $100, mármol de Verona, en $80.00. Puede verse en la Casa Vilaplana, O'Reilly y Villegas. D-6 E- Indf. 1 En

PARA OFICINAS Y DE OCASION

Bufetes planos y de cortina. Archivos, cajas archivos, máquinas de escribir. La Hispano Cuba. Villegas, 6. Losada. A-8054.

DINERO

No reparamos intereses. Préstamos sobre alhajas y objetos de valor. LA HISPANO CUBA Villegas, 6, por Avenida de Bélgica, antes Monserrate. Teléfono A-8054.

DE OFICINAS

Compro. A-8054. Bufetes planos y de cortinas. Archivos, cajas archivos, libreros, máquinas de escribir. La Hispano Cuba. Losada. Villegas. 6. A-8054. D-6 E-317 Indf

NOVEDAD

Si desea tener su casa amueblada con los últimos estilos puede adquirirlos en la casa Gonzáles y Díaz, Neptuno número 165, con facilidades de pago. Visite esta casa y se convencerá. Teléfono U-5844. E-1116 Indf. 10 Mayo

GRAN REBAJA DE PRECIOS MUEBLES A PLAZOS

Los puede adquirir en la casa de González y Díaz, Netpuno número 167, de lo más fino al último modelo. No se olvide, venga a hacernos una visita y compare. Nota: Compramos muebles finos y cambiamos. U-5844. E-1115 Indf. 10 Mayo

D7. Instrumentos de Música

PIANOS y pianolas de todas marcas procedentes de préstamos, absoluta garantía. Se venden muy baratos con grandes facilidades de pago. "El Brillante". Aguila 211. D-7 27088 21 Julio

SE VENDE un regio piano en buenas condiciones. Doy facilidades de pago. San Rafael 141 bajos, entre Soledad y Oquendo. D-7 S-4670 20 Julio

¡OPORTUNIDAD! Por no necesitarse vendo Guitarra completamente nueva del fabricante Iglesias. Precio sin precedentes. Informan en el F-1961. Montero Sánchez No. 45. D-7 27768 19 Julio

DURANTE este mes estamos realizando gran cantidad de pianos, pianolas y ortofónicas de absoluta garantía al contado y a plazos. La Predilecta, San Rafael y Oquendo. D 7 S 4669 30 Julio

SE VENDE Radio Atwater Kent, cinco bombillas, con acumulador, bocina, teléfonos, tungar, mueble, etc., todo por cuarenta pesos. Teléfono FO-1786. D 7 27592 20 Julio

COMPOSITOR Y afinador de pianos y pianolas aunque no toquen nada. Precio de situación. Afinaciones a $2. Cuerdas gratis. Telf. U-6411. (D-7) S-4683 1 Agosto

PIANOS, pianolas e instrumentos al contado y en plazos cómodos. Música impresa y estudios para todos los conservatorios. Pianos de alquiler, afinaciones y reparaciones. Calidad y bajo precio. Viuda de Carreras y Cía. Prado 115. Telf. A-3642. D 7 S-1757 Indf. 1 Ag.

D8. Animales

POR EMBARCAR urgentemente para Estados Unidos, vendo 100 pares palomas correo, clase belga, aclimatadas en el país y probadas desde Guantánamo a la Habana varias veces. Se garantizan y se dan muy baratas. Informes: Navarro. Telf. X-1056. D-8 26931 25 Jul.

SE VENDEN 2 caballos Kentuckianos, de 7.1|2 de alzada, sanos, jóvenes y buenos marchadores, se dan baratos. En la misma se venden seis mulas de primera muy baratas. Informan en Concha número 11 Habana. D-8 27807 26 Julio

SE VENDE un perro policía Chao, color rubio, muy lindo, propio para familia pudiente. Ultimo precio: $10. Calle 19 número 417. D-8 S-4689 20 Julio

SE VENDE un soberbio lote de ganado Cebú de lo más fino y excelente que ha venido a Cuba, se vende barato, también tenemos un magnífico lote de novillas de raza Holstein, Jersey y cruzadas de ambas razas, muchas muy próximas, cerdos de razas aclimatados baratos. Informan finca del ex presidente Dr. Alfredo Zayas (Finca María) carretera de Wajay y Mazorra. D 8 26453 22 Julio

SE VENDEN Gallitos Leghorn blancos, de raza muy ponedores, de cinco meses, a un peso cincuenta centavos cada uno. También se venden huevos de Catalanas del Prat y Leghorn a peso docena. Patrocinio 45, entre D'Estrampes y Figueroa Víbora. D-8 27349 18 Julio

GALLITOS Leghorn $2, sinsontes, canarios cantadores se venden o cambian por otras aves. Utiles salón limpiabotas. 10 de Octubre 333 y Pamplona. D 8 27901 18 Julio

CABALLITO PARA NIÑO

Vendo el más lindo que hay en Cuba. Moro azul, 5 ctas. de lo más fino, muy manso, con su equipo tejano todo importado, es una cosa de todo gusto. Lo vende en proporción su dueño en Consulado 51, bajos, Galán. D 8 27895 22 Julio

D9. Fincas Rústicas

SE DA EN arrendamiento una finquita y se compran añojos y toretes. Informan FO-9074. (D 9) S 4662 23 Julio

FINCAS EN CALZADA propias para granjas, vaquerías o cultivos grandes y chicos las vendo o arriendo con largo contrato. Díaz Munchero, Guanabacoa, Caserío Villa María. Teléfono XO-1404. D9 27940 27 Julio

FINQUITA vendo una de 16.000 varas a la salida de la Víbora, con frente y fondo a dos carreteras, preciosa arboleda de frutales, dando facilidades. Informan teléfono F-5937. D 9 27444 21 Julio

D10. Objetos Varios

VENDO aparato para cine, marca Motiograf. Poco uso, barato. Concha 10-B, entre Fábrica y Reforma. D10 27036 18 Jul.

BAULES Y MALETAS

de calidad y baratísimos, hacemos cambios en la casa de préstamos "La Sociedad". Suárez 34, teléfono A-7589. D 10 27324 27 Julio

UN CRUCIFIJO. Para mesa, la cruz tallada en madera y el Cristo en plata, trabajo muy antiguo, $100. "Buenos Aires". Taller de Joyería, grabados y esmaltes. Suárez número 63. Telf. M-3987. El taller de confianza en la Habana. D-10 27948 20 Julio

SOLICITO joven que desee trabajar independiente regalándole imprenta automática, tarjeta visita y chivalete. Costó 250 pesos sin tipos, en $50; si la compra es gran negocio, sólo hasta el sábado. Teniente Rey 106. Frente al DIARIO. (D 10) 27697 20 Julio

MAQUINAS de escribir y sumar. Tenemos de todas marcas a muy bajos precios y garantizadas por un año. Bergua, Tel. M-9320, Habana 78, frente al Parque. D 10 27890 19 Julio

MAESTROS y propietarios, vendo y compro toda clase de materiales de fabricación, tejas, ladrillos, rejas, mamparas, efectos sanitarios, tengo un gran surtido en carpintería, persianas, puertas, también las hacemos a la medida. Maderas con sierra para detallarla a gusto de consumidor. Concha 4. Teléfono X-2748. D 10 27275 18 Julio

VENDO aparato Radio Filix mueble lujo, Pianola nueva, juego cuarto esmaltado, máquinas escribir Underwood, cadeneta, móviles, divisiones, mamparas, varios objetos primera oferta. Teléfono A-9647. D 10 27446 18 Julio

E SE SOLICITAN

E-1.—Criadas y Criados.
E-2.—Cocineras y Cocineros.
E-3.—Para dos o más servicios.
E-4.—Manejadoras.
E-5.—Crianderas.
E-6.—Chauffeurs.
E-7.—Costureras.
E-8.—Oficinistas.
E-9.—Operarios y Aprendices.
E-10—Varios.

E1. Criadas y Criados

SE SOLICITA una criada de manos con práctica en el servicio de mesa. Se exigen informes. Campanario 70, altos. E-1 27617 18 Julio

NECESITO mujer de mediana edad para la limpieza de casa pequeña y cocinar para dos. Referencias. No duerme colocación. Oquendo 83, altos, de 5.1|2 a 8 p. m. E-1 27766 18 Julio

SE SOLICITA una sirvienta para las habitaciones, que entienda de costura y que presente referencias de casa donde haya servido. Calle 2 entre 15 y 17, casa de una sola planta. E-1 27644 19 Julio

E2. Cocineras y Cocineros

SE SOLICITA muchacha española para cocinar a corta familia que sea formal y trabajadora y con referencias. Sueldo $25. Domínguez 10, Cerro. E 2 27894 18 Julio

SE SOLICITA una cocinera peninsular, tiene que dormir en la colocación, limpiar el comedor, poca familia, $25, calle 27 No. 269 entre A y B. E 2 27899 18 Julio

E3. Para 2 o más servicios

SOLICITO CRIADA comedor y otra para habitaciones; pago veinte pesos cada una. A número 18 esquina Calzada, Vedado. E-3 27588 18 Julio

MATRIMONIO SOLICITA peninsular para cocinar y limpiar. Si no sabe cocinar que no se presente. Dormir en la colocación. Sueldo 25 pesos y ropa limpia. Egido 2, tercer piso. E-3 S-4690 18 Julio

SE SOLICITA sirvienta fina para todo el servicio de un matrimonio. Ha de estar práctica en servicio de comedor y traer referencias. Informan Calle 20, entre 5 y 7, Reparto Miramar. E 3 S 4708 19 Julio

E8. Oficinistas

SE SOLICITA un hombre experto Taquígrafo en Inglés y Español para una plaza permanente en una Institución extranjera. Diríjase K. L. M., Anuncios Clasificados Diario. E-8 24476 29 Julio

E10. Varios

SE DESEA colocar un chino joven de lavandero y planchador en casa particular u hotel. Tiene práctica en el trabajo. Informan: teléfono A-9933. E-10 27606-07 10 Julio

VENDEDORES ACTIVOS

Solicitamos vendedores activos, en la Habana y determinadas poblaciones del interior que estén capacitados para aprovechar las grandes ventajas ofrecidas por nuestro plan de ventas a plazos, adecuada y extensa propaganda y firme crédito de nuestras publicaciones.

Nuestros agentes son remunerados de acuerdo con sus ambiciones, aptitudes y actividades. Si éstas son cualidades que a usted le distinguen, haga su solicitud sin pérdida de tiempo.

W. M. JACKSON INC.

Editores del "Diccionario Enciclopédico Hispano-Americano", "El Tesoro de la Juventud", "Colección Moderna de Conocimientos Universales" y otras grandes obras.

Apartado 2129. Neptuno 101.1|2, entre Campanario y Perseverancia HABANA. E 10 E 1687 19 Julio

SOLICITO A LOS herederos de Don José Casal Gómez, para entregarles una herencia. Informes de 10 a 12 en el Departamento 422 del Edificio Larrea, Empedrado y Aguiar. Sr. Siberio. Teléfono M-3093. E-10 27593 18 Julio

SOCIO. Se solicita que entienda en el ramo y venta de muebles y que tenga algo de capital. Dispongo de taller con maquinaria, mercancía y tengo marchantería muy buena. Informan San José 126. carpintería. E-10 27759 31 Julio

SE SOLICITAN agentes en los pueblos del interior de la República, para un colegio de segunda enseñanza. Buena comisión. Informan: Campanario 17, bajos Habana. E-10 27373 19 Julio

SE NECESITAN

Expertos vendedores que tengan alguna garantía y referencias y también carretillas, carros y camiones de reparto para vender pan de toda clase y de la mejor calidad que se fabrica hoy y también toda clase de galletas finas y dulces de la mejor elaboración y todo a precios especiales y con gran descuento para los vendedores, así es que si usted quiere ganar de 7 a 11 pesos diarios vendiendo los artículos mencionados no pierda esta oportunidad, se dan contratos por zonas, barrios o provincias. Más detalles en Amistad 136 de 8 a. m. a 7 p. m., Trabadelo. E 10 S 4623 20 Julio

F SE OFRECEN

F-1.—Criadas y Criados.
F-2.—Cocineros y Cocineras.
F-3.—Para dos o más servicios.
F-4.—Manejadoras.
F-5.—Crianderas.
F-6.—Chauffeurs.
F-7.—Costureras.
F-8.—Oficinistas.
F-9.—Operarios y Aprendices.
F-10.—Varios.

F1. Criadas y Criados

DESEA COLOCARSE muchachacha española para criada de manos. Desea casa de moralidad. Prefiere la Víbora. Teléfono X-2255. F-1 27614 18 Julio

SE DESEA colocar joven español para comedor o cuartos. I-6190. Sabe cumplir bien. F-1 27633 18 Julio

SE DESEA colocar un joven español de criado de mano, tiene buenas referencias. Teléfono A-6637. F 1 27650 18 Julio

DESEA COLOCARSE un buen criado de mano, tiene buenas referencias. Informan teléfono U-1730. F1 27957 19 Julio

SE DESEA colocar joven española para criada de manos o manejadora. Calle Paula 37. Teléfono A-8296. F-1 27915 20 Julio

---

FOLLETIN 20

CONCHA ESPINA

ALTAR MAYOR

NOVELA

SEGUNDA EDICION

De Venta en la Librería Albela Belascoaín Núm. 32 Teléfono U-5783.

Don Manuel consigue llevarse a la sobrina que está deseando esquivar la pública derrota de su orgullo. Pero no se marcha sin insistir en alguna insolencia, ni sin fijarse en el recién llegado y decirle al pasar, con voz tenue, a fuerza de ser mordida:

—Tenemos boda esta noche, Josefín.

El muchacho recibe la insinuación venenosa y es el único de los presentes que la juzga verdad. El impulso de un vértigo le acerca a Javier y quedan detenidos los dos por una misma incertidumbre: ¿qué van a decirle?... No hay motivo para que se increpen ni se desafíen porque sólo uno tiene derechos que alegar. Ambos lo comprenden así; lo cual no les impide mirarse de hito en hito, sujetas las malas intenciones a las normas crueles de la pasión, fogoso el aliento como el quejido de la leña que arde.

Ya doa Eulalia se va serenando un poco, avisada por la prudencia que ha de evitar mayores desafueros de su hijo. Supone que en Josefín tiene un robusto apoyo porque sabe que está enamorado de Teresina; pero no quiere promover otro alcance de rivalidad, sino que, poniendo a contribución su talento diplomático, lo que intenta es convertir al mozo en punto de atenciones y servirse de él como de un reclamo nuevo, allí donde el ambiente de polémica y discordia se desvirtúa con la salida de Leonor.

Hay, por lo tanto, un respiro ventajoso para la señora, una clara en la tempestad que le aflige. Y se vuelve, decidida, con semblante maternal, para detener su mano acariciadora en el hombro del joven y decirle de repente al Doctor:

—Este, éste sí que es un tipo cumbre de la raza, un gran modelo de la estirpe: José Terrén, el asturiano más digno de llamarse español.

—En efecto — asiente Yacub, admirando, más que en otras ocasiones, la arquitectura valiente del mozo, su presencia arrogante y leal. Diríase que le acompañaba todo el empuje bravío de la selva, el aroma caliente y saludable de las mies, el dominio de los pájaros que ahora mismo tienden en el cielo un surco de vida palpitadora.

—José Terrén — insiste la de Escosura, muy engreída con su éxito, en un aparte confidencial con el Doctor. — Este sí que podría ser considerado como símbolo de un pueblo y de un carácter; siquiera en lo referente a Asturias: y no esa pobre chica, sin relieve ninguno. Un hombre, por poco que valga, se presta a las apoteosis mil veces mejor que una mujer.

—Esta vale mucho, señora, mucho más, por lo visto, de lo que usted supone — replica el árabe, defensivo ante aquella contradictoria palabrería. — Y estamos en la montaña de la Virgen, donde se ha hecho universalmente glorioso el nombre de una Mujer.

—Una Santa.

—Que puede tener hijas espirituales y amparar bajo su protección criaturas privilegiadas como Teresa Morano.

—¡Doctor!

—¡Señora!

—¿Compara usted?...

—No comparo, no: eso nunca. Digo que a la joyerita de Covadonga, huérfana y sola en el mundo, la tengo por criatura predilecta de la Madre de Dios.

Un brusco respingo dió a entender al sabio que la elegante habladora no sabía cómo contestar. Había logrado distraer al Doctor y aun retraer a Josefín al lado suyo hasta verle entregado, en apariencia, al periódico que buscaba, sobre el cual fija los redondeles brillantes de los ojos, llenos de una llama oscura y tenaz.

Entretanto Javier no perdía el tiempo. Adquirió los anillos anhelados y apeló a don Elías, suplicante:

—Bendígalos usted.

—¡Pero, hombre!...

—Se lo ruego: ¡hágame ese favor!

—Bien está. — Fué cosa de un instante: una invocación en latín; la señal de la Cruz encima de las alianzas, juntas en el hueco de la mano izquierda: — Tome usted...

Cayeron entonces unas campanadas providenciales en el silencio difícil del gabinete. Venían empapadas de altura, ardorosas de Sol, goteando el zumo religioso de la Catedral.

—¡Ya las doce! — exclama el canónigo con gesto sorprendido. Y añade familiarmente: — Rezaremos para marcharnos.

La oración adquiere allí un apaciguado anuncio de despedida y sirve de pretexto para que algunos orantes recobren un poco de mansedumbre. Estas palabras del Avemaría parece que fulguran con el calor de los bronces, henchidas de caridad, al mismo tiempo que se refrescan en la exaltación del campanario, donde cruje la brisa y las aves acuerdan el éxodo de sus alas libres.

Y nadie las pronuncia con más fe que Yacub Es-Saheli, hambriento del contenido piadoso que brota en cada frase. Cuyo beneficio no alcanza a la Marquesa de Avilés, inalterable hasta que le mientan la hora de almorzar para decidirla a moverse.

Es cuando todos se disponen a salir de la Joyería, casi con el rezo en los labios, y Teresa vuelve al sitio de costumbre en el derrame de la preferida ventana, luego de hacerle, con reserva, una breve súplica a Javier:

—¡No te quedes aquí!

Y permanece aislada ante el desfile de los contertulios, que la ven más distinta que nunca y sienten cómo difunde, con invencible gracia la esencia radiante de su persona. Hay un brillo sensible en torno a su figura,el aura inmortal que en esta mujer escogida, acusa, de la manera más noble, el poder intenso de la carne bien habitada por un alto espíritu.

Javier y Josefín la miran absortos, sacudidos por el temblor de la sangre: el uno con la gloria de juzgarse destinado a poseerla; el otro, desesperado por la terrible angustia de haberla perdido.

También el árabe se detiene a contemplarla, un momento, con el desinterés del filósofo y del artista. Y es el único a quien ella sonríe, quieta sobre el paisaje estremecido, inscrita en el fondo oscuro de los montes como una viñeta heráldica.

XV

«QUE NO HAY MAS GLORIA QUE AMOR NI MAYOR PENA QUE CELOS»

Don Elías tomó con reflexivo movimiento el brazo de Josefín, y mirándole cara a cara, le sostuvo el vuelo de los ojos y le amonestó con blandura:

—¡Te has dejado ganar!

—¿Dejado? — protestó él sin disimulo, asintiendo a las alusiones del canónigo con juvenil precipitación.

—Sí; el primo te la lleva.

—¡Lo veremos!

La mirada seria y orgullosa, la sonrisa tirante que descubrió unos dientes muy blancos entre los labios encendidos, avisaban el carácter firme y derecho del mozo.

—¿Serías capaz...? — insistió preocupado Vigil.

—¿De qué?

—¿De mezclarte en esas relaciones?

Atrevido y sincero confesó el muchacho:

—Sí, señor. Por "ella" soy capaz de los mayores heroísmos... y hasta del mayor crimen.

—¿Estás loco?

—¡Puede ser!

Esta voz era turbia y sacudía las palabras en una corriente furiosa como sacude un río sus veriles cuando le tiemblan las carnes.

Y porque don Elías tuvo miedo, trató de bromear para esconder sus inquietudes y ganarse toda la confianza del enamorado.

—Ten prudencia, hombre, sosiégate y fíjate en que se trata aquí de otra reconquista no tan difícil como la que inició Covadonga en los tiempos de Pelayo... ni como la que intenta nuestro ilustre Es-Saheli..

—¿Qué?

—Se trata de un mal novio arrepentido...

—No entiendo.

Entonces don Elías hizo mención de unos antecedentes amorosos en la Riera, y se los ponderó a Josefín inclinándose a conceder ventajas morales al cariño renovado y a los ardientes propósitos de reparación que de súbito manifestaba Escosura.

—No le creí tan resuelto y varonil — concede en testimonio de su imparcialidad. — Parecíame un señorito mundano y ramplón como casi todos sus congéneres; un majadero sin pasiones y sin ideales que se casaría con la futura Marquesa de Avilés por el título y el postín de la novia o simplemente porque se lo mandaba "su mamá"... ¡Esta sí que es hembra de cuidado!: caprichosa, imperativa, acostumbrada a salirse con la suya encima de toda clase de razones...

—¿Y se ha propuesto casar a su hijo con una Marquesa? — interrumpe Josefín, que en medio de las revelaciones abrumadoras para él admite como una suerte el antojo de doña Eulalia.

—Sí; es tu cómplice contra la feliz Teresina — acusa Vigil, claro y advertido, buen lector de pensamientos.

—¿Infeliz?... — Esta significación junto al nombre adorado exalta al joven; y si la asocia a una complicidad suya, le pesa con remordimientos intolerables. — No; yo no he de contribuir a que sea desgraciada: ¡eso, jamás! — prorrumpe con altiva misericordia, invocando el rostro implorador de ella, tal como le ha visto por la mañana en la Joyería. Pero la entrañable generosidad pugna en el mozo con la apasionada inclinación que no tarda en argüir un pretexto de resistencia. De un hombre infiel que supo engañarla no debe esperar un buen trato, y si no se porta como ella merece, juro por ésta que es cruz...

—¡Calla, rapaz!... ¿no ha de portarse?....

Josefín se queda con los dedos cruzados para el juramento y sigue andando silenciosamente hacia donde le lleva el cura. Han subido por detrás del Hotel dando vueltas marginales junto a las obras del Hospital Favila; ahora buscan la escalinata que conduce a la Catedral. Cae el sol y el paseo almenado en torno a la iglesia les ofrece un lugar admirable de retiro y de charla, un mirador espléndido.

José Terrén ha escuchado las

M.E.C.D. 2016

TELEFONOS A-3333 A-1014

ANUNCIOS CLASIFICADOS DEL DIARIO DE LA MARINA

TELEFONOS A-3333 A-1014

...E DESEA colocar una joven española de criada de mano o de cuartos, lleva tiempo en el país, tiene buenas referencias. Informan Cuba 97. Tel. M-4900. F 1 27698 18 Julio

...E OFRECE un joven español para criado de manos, práctico en el comedor. No le importa salir al campo. Tiene referencias de las casas que ha trabajado. Llamen al Telf. F-1594. F-1 27816 19 Julio

UN JOVEN JAPONES

desea colocarse criado de manos o portero, muy serio y trabajador. Tiene buena recomendación. Llame A-6931. F-1 27799 19 Julio

...OS JOVENES españolas desean colocarse para limpieza de cuarto, manejado... o servicios análogos. Infanta y Daoiz, ...rro. Teléfono I-7259. F-1 27796 19 Julio

...E OFRECE un joven español para criado, portero o elevador. No le importa ...ra el campo. Tiene referencias. Teléfono I-7742. F-1 27790 19 Julio

...E OFRECE una señora de color para criada de manos. Tiene referencias. ...milia Fernández. Estrella 112. F-1 27770 19 Julio

...E OFRECE JOVEN decente, para cuidar un enfermo o coser en casa particular. Sabe escribir en máquina y puede atender un teléfono. No pretende gran sueldo. Informes al Telf. U-6343. (María) F-1 27801 19 Julio

...NGLISH SPEAKING girl seek positions cook nurse Landris or general maid ...n do plain sewing toun or country call ...illermina. M-4355. F-1 27803 19 Julio

...E DESEA colocar una joven española para comedor o cuartos. Sabe lavar rofina y planchar. Tiene referencias de casa donde trabajó 6 años. Teléfono ...5766. F-1 27823 18 Julio

...E DESEA colocar joven española para criada de manos; es trabajadora y formal. Informan: Economía 18. Teléfono ...6119. F-1 27814 18 Julio

...ESEA COLOCARSE una joven para cuartos o comedor. Sabe cumplir su de...r. Informan: F-3298. F-1 27795 19 Julio

...E OFRECE una joven mulata para limpiar por horas. Es seria, formal y muy trabajadora. Tiene referencias. F-4427. F-1 S-4687 18 Julio

...ESEA COLOCARSE joven española para cuartos o criada de mano o manejadora. Desea casa de moralidad. Teléfono FO-2629. F-1 27838 19 Julio

...ESEA COLOCARSE una joven española para los quehaceres de una casa. Tiene referencias. Informan al Telf. A-0839. F-1 27640 18 Julio

...E DESEA colocar una joven española para criada de mano o comedor, teléfono F-6238, calle F No. 6 entre 3 y 5, Vedado. F 1 27668 18 Julio

...SPAÑOL de mediana edad se coloca de criado de limpiezas, oficinas, clínicas o para cuidar a un señor delicado. Informes: teléfonos U-4688 y A-6363. F-1 27572 19 Julio

...ESEA COLOCARSE joven española de criada de manos; sabe cumplir su obligación y tiene referencias. Calle 8 número 13, altos, entre Línea y 11. F-1 27564 18 Julio

...E DESEA colocar una joven española de criada de manos o manejadora. Tiene buenas referencias. Informan en el teléfono U-3189. F-1 27661 18 Julio

...E OFRECE muchacha española para criada de manos. Sabe servir bien a comedor y coser algo. Tiene buena presencia y referencias. M-7122. F-1 27756 18 Julio

...E DESEA colocar una criada de manos, joven. Duerme fuera de la colocación. Llamen al Telf. A-7615. F-1 27751 19 ulio

...E DESEA colocar una joven española para cuartos y entiende de costura, sueldo de $25 a $30, tiene referencias. Teléfono F-4225. F 1 27863 21 Julio

...ESEA colocarse una joven española para criada o comedor, tiene buenas referencias, no tiene novio. Teléfono ...388. Suárez No. 30. F 1 27864 18 Julio

...ESEA colocarse muchacha española, es formal y cumplidora, sabe coser muy bien y tiene buenas referencias, para ver... Falgueras No. 4, Cerro. Teléfono ...4414. F 1 27811 18 Julio

...ESEA colocarse muchacha española para criada de mano, tiene buenas referencias. Pregunten por Aurora. Teléfono U-4669. F 1 27860 18 Julio

...ESEA colocarse joven española para criada de mano. Tiene buenas referencias. Pregunten por Elisa. Tel. U-4669. F 1 27861 18 Julio

...E DESEA colocar una señora española de mediana edad para criada de mano para ayudar a la cocina. Informan en ...echa y Marina, letra B, Jesús del ...nte. F 1 27841 19 Julio

...E DESEAN colocar dos muchachas para cuartos o criadas de mano, teléfono ...344, Estrella 6, 1o. F 1 27885 19 Julio

...E OFRECE una joven española para criada de mano, cuartos o comedor, ...y práctica, buenas referencias. Teléfono M-3229. F 1 27879 18 Julio

...E DESEA colocar muchacha española para criada de manos o de cuartos. Tiene referencias, Telf. F-6260. F-1 27662 18 Julio

...E OFRECE un buen criado de mano, español, acostumbrado al servicio fino de mesa, sin pretensiones y con buenas referencias. Informan en el Tel. F-2035. F 1 27716 18 Julio

...E OFRECE una criada de mediana edad, sabe coser. Informan Compostela ..., 27, R...jería. F 1 27603 18 Julio

...VEN que habla inglés, desea colocarse para criada de cuartos con familia distinguida, no le importa viajar. Informes teléfono F-3812. F 1 27596 18 Julio

...ESEA colocarse una joven de color inglesa de 17 años para criada de mano o manejadora, habla y escribe bien el castellano. Llamen F-3588. F 1 27676 18 Julio

...ESEA colocarse una joven española para comedor o habitaciones, sabe coser y cumplir con sus obligaciones. Informes Tel. M-8488. F 1 27574 18 Julio

...VEN recién llegada, ha trabajado en Madrid, desea colocarse para habitaciones, cose bien, sabe su obligación. ...denas 2 A, bajos. F 1 27741 18 Julio

...VEN española, muy aseada y de absoluta moralidad, desea colocarse para familia. Si no es casa seria no se presenten. Aguacate 45 entre Amargura y Teniente Rey. F 1 27737 18 Julio

...E OFRECE un buen criado de mano joven, español, sabe muy bien su deber y sirve la mesa a la perfección, es persona formal, da muy buenas referencias, para más informes teléfono F-4343. F 1 27551 19 Julio

SE OFRECE un buen criado de mano, peninsular, acostumbrado todo servicio fino; tiene referencias de casas conocidas. También un joven para segundo criado, jardinero, ayudante cocina, fregar máquinas, etc. Teléfono A-4792. F 1 27876 18 Julio

JOVEN española desea colocarse de criada de cuartos o manos. Sabe coser. Teléfono I-1910. F 1 27192 20 Julio

F2. Cocineras y Cocineros

SE DESEA colocar un cocinero para casa de comercio o particular. Cocina española y criolla. Telf. M-4102. F-2 27629 18 Julio

UN JOVEN COCINERO chino, desea colocarse para casa particular; sabe cocinar bien criolla y española, sabe cumplir con su obligación. Informan teléfono M-4823. F2 27938 19 Julio

DESEA COLOCARSE una buena cocinera en casa de moralidad; es formal, entiende toda clase de cocina, sabe hacer dulces de todas clases, muchos años de práctica. Es aseada. Informan Teléfono M-4909. F2 27939 20 Julio

DESEA COLOCARSE una muchacha inglesa, de color, para la cocina; sabe estilo criollo y americano, es ducera y repostera. Tiene buenas referencias. También hay otra para manejar niños, con referencias de a última casa, es formal y seria. Llame al M-3065, o Florida 32, Habana. F 27937 20 Julio

COCINERO JOVEN español se ofrece para casa particular. Sabe tres cocinas, práctico en repostería y pastelería. Informan: A-9704. Lamparilla 108. F-2 27919 19 Julio

COCINERO ESPAÑOL, competente de, esmerada conducta, se ofrece, particular o comercio. Industria 119. Va a cualquier parte. F-2 27921 19 Julio

ESPAÑOLA de mediana edad desea colocarse de cocinera. Telf. M-4485. F-2 27916 20 Julio

JOVEN CHINO cocinero repostero, con referencias; sabe cocinar bien y cumplir su obligación. Lleva tiempo en el país. Quisiera buen sueldo. Informan: teléfono A-4381 y A-5595. Pregunte Antonio A. L. F-2 27632 18 Julio

UN JOVEN asiático cocinero y repostero desea colocarse casa particular. Informes: teléfono M-5239. F-2 27635 18 Julio

DESEA COLOCARSE una joven de color de cocinera. Sabe hacer dulces. Es limpia y formal. Informan: Telf. F-1244. F-2 27818 19 Julio

DESEA COLOCARSE una señora joven española para cocinar. Sabe cumplir con su obligación. Animas No. 98, altos. Telf. M-3425. F-2 27800 19 Julio

SE DESEA colocar una señora española de mediana edad para cocinar y limpiar a una corta familia. Informan el teléfono U-7024. F 2 27852 18 Julio

SE DESEA colocar una muchacha de color para cocinera, sabe hacer de toda clase de comida y dulces, sueldo $30, duerme fuera, puedo dar referencias. Teléfono FO-2701, prefiere Vedado. F 2 27851 18 Julio

DESEA colocarse un joven cocinero y repostero, informes en teléfono FO-1391 o el FO-1177, muy limpio. F 2 27848 18 Julio

CASTELLANA desea colocarse de cocinera, tiene muy buenas recomendaciones. Sabe muy bien trabajar. Teléfono F-6003. F 2 27729 18 Julio

SE DESEA colocar una joven del campo para cocinera, ayuda a limpieza, sabe cocinar bien, teléfono M-5075. F 2 27721 18 Julio

UN CHINO cocinero y repostero desea colocarse en casa particular, cocina muy bien a la criolla, española y francesa, sabe cumplir con su obligación, tiene buenas referencias. Informa teléfono M-5231, pregunte por Alfredo Chio. F 2 27720 19 Julio

UN COCINERO repostero de color, con muchos años de práctica, desea colocación en casa particular o comercio. Es muy limpio y cumple bien su obligación. U-7494. F-2 27571 18 Julio

COCINERO ESPAÑOL, hombre formal, para todas cocinas, restaurant, barra o negocio. Trabaja bien. Se ofrece. Reina y Rayo, café vidriera Especial. Teléfono M-5101. Sánchez. F-2 27760 19 Julio

SE DESEA colocar superior cocinera de color, muy limpia, formal y con referencias. No tiene inconveniente en salir a repartos. M-7122. F-2 27757 18 Julio

DESEA COLOCARSE joven para cocinar. No hace más que un trabajo. Es muy formal y trabajadora. Tiene referencias. Telf. A-8645. F-2 27755 18 Julio

SE DESEA colocar un cocinero repostero recién llegado de Madrid. Tiene buenas referencias. Llamen al Telf. A-5077. F-2 27750 19 Julio

JOVEN ESPAÑOLA desea colocarse de cocinera o cocinar y limpiar. Sabe bien su obligación. Lleva tiempo en el país. Tiene buenas referencias. Informan: teléfono M-4830. F-2 27791 18 Julio

COCINERA repostera española, cocina criolla y española, desea casa moral, duerme en la colocación. Teléfono M-3053. Beatriz. F 2 27891 18 Julio

SE DESEA colocar una cocinera de color de media edad en casa particular o comercio, tiene referencias. Teléfono A-6298. F 2 27887 18 Julio

UNA BUENA cocinera se ofrece, cocina española y criolla, sabe de repostería, muy limpia, buenas referencias. Teléfono M-3229. F 2 27878 18 Julio

DESEA colocarse un cocinero español soltero y repostero de mediana edad para casa particular o comercio, con referencias. Tel. M-1860. F 2 27881 18 Julio

DESEA colocarse joven española para cocinar a matrimonio solo o corta familia. Tiene referencias. Pregunten por Julia. Teléfono U-4669. F 2 27859 18 Julio

SE DESEA colocar una cocinera de color repostera, llame al Tel. F-6228, pregunte por María. F 2 27584 18 Julio

COCINERO con buenas referencias, voy barrios campo Marianao si pagan viajes. Teléfono M-3573, pregunte por Gregorio Herrera para casa particular. F 2 27673 18 Julio

COCINERO cubano dulcero joven voy barrios Marianao, campo, si pagan viajes. Teléfono M-4494, Colón y Consulado bodega, pregunten por Gregorio para casa particular únicamente. F 2 27674 18 Julio

JOVEN asiático cocinero desea colocarse en casa particular, es repostero y limpio, ex cocinero del Dr. Alfredo Zayas. Para informes M-8669. Rafael Wong. F 2 27654 22 Julio

SE DESEA colocar señora española joven para cocinar, no se coloca menos de 25 pesos. Informan Consulado 87, habitación No. 3. Entre Animas y Trocadero, no duerme en la colocación. F 2 27683 19 Julio

SE DESEA colocar una cocinera de color. Duerme en la colocación. Es mancera. Teléfono M-4767. F 2 27812 18 Julio

SE DESEA colocar una cocinera repostera. Tiene buenas referencias y sabe cumplir con su obligación. Llame F-2813. F-2 27659 18 Julio

DESEA coolcarse de cocinera una señora de color. Tiene muy buenas recomendaciones. Informan calle 15, 496. F-5475. F 2 27688 18 Julio

UN ASIATICO cocinero y repostero fino, desea colocarse en casa familiar o casa huéspedes; estuvo en una casa de familia rica cuatro años, la cual lo recomienda. Llame por teléfono M-4625. Amargura y Villegas. F-2 27639 18 Julio

COCINERO REPOSTERO asiático desea colocarse en casa particular. Cocina criolla, española y francesa, muy limpio y formal. Cumple con su obligación. Teléfono A-3336. F-2 27554 19 Julio

UN JOVEN cocinero chino desea colocarse para casa particular. Cocina a la criolla y española. Entiende de repostería. Sabe cumplir, con buenas referencias. Informan: Telf. M-2773. F-2 27562 19 Julio

UN JOVEN asiático cocinero y repostero fino, se desea colocar en casa particular; lleva tiempo; experiencia en la cocina. Tiene recomendaciones. Informes: pregunten Honorio Eng. Telf. M-4352. F-2 27559 18 Julio

DESEA COLOCARSE de cocinera una señora mexicana. No duerme en la colocación. Informan en Concordia número 74. Telf. A-7722. F-2 27613 18 Julio

SE OFRECE un buen cocinero repostero madrileño. Cocina criolla, española y francesa, helados y pastelería. Con buenas referencias; limpio en la cocina, hombre solo. Sale al campo. M-4205. Antonio. F-2 27600 18 Julio

COCINERO y repostero asiático desea colocarse en casa particular, cocina bien criolla, europea, americana, tiene recomendaciones. Informan Zanja 33, teléfono M-6097, preguntar por José Wong. F 2 27490 18 Julio

F3. Para 2 o más servicios

DESEA COLOCARSE una joven de color para limpiar y lavar o también para trabajar por horas. Calle M esquina a 13, número 5, Vedado. F-3 27805 19 Julio

SEÑOR DE mediana edad, serio y cumplidor, se ofrece para trabajar de conserje, sereno o cosa análoga. Inmejorables referencias. F-1961. Montero Sánchez número 45. F-3 27767 18 Julio

DESEA COLOCARSE una muchacha para manejadora o criada de manos. Informes en Oquendo No. 4, altos. Teléfono U-1915. F-3 27914 20 Julio

SE DESEA colocar una muchacha española para cocinar y limpiar a una corta familia. Lleva tiempo en el país. Sabe cumplir con su obligación. A-8253. F-3 27797 18 Julio

SE DESEA colocar señora joven para cocinar o lavar. Telf. M-8576. Aguacate Núm. 71. F-3 27771 19 Julio

MUCHACHA española desea casa de moralidad, criada de mano, cuartos o manejadora, tiene referencias. Teléfono U-6829. F 3 27871 19 Julio

SE DESEA colocar una joven española para criada de mano o manejadora, tiene referencias. M-4529. F 3 27893 18 Julio

SE DESEA colocar una joven española para criada de mano o manejadora, preguntar por Emilia. M-3053. F 3 27892 18 Julio

SE DESEA colocar señora española para cocinar y limpiar a corta familia, no le importa salir al campo. X-2213. F 3 27873 19 Julio

SE DESEA colocar una joven española para todo servicio, sabe coser, igual se coloca para cuartos que para criada de mano, informan Tel. A-0412. F 3 27783 19 Julio

DESEA colocarse una joven española de criada de mano o cocinera, sabe cumplir con su obligación. Informan Cárdenas 45 bajos. M-5480. F 3 27707 18 Julio

SE DESEA colocar una muchacha española para cuartos o manejadora, sabe coser y panchar bien; tiene buenas recomendaciones, informan teléfono FO-2357. F 3 27675 18 Julio

DESEA colocarse una joven española de criada de mano o de cuartos y cocinar y limpiar a un matrimonio, tiene referencias, teléfono FO-1708. F 3 27658 18 Julio

SE DESEA colocar muchacha española formal en casa de moralidad, para cocinar o limpiar si es corta familia lo hace todo. Es trabajadora y sabe cumplir. Telf. F-6260. Luerme fuera. F-3 27663 18 Julio

DESEA colocarse joven española de criada o manejadora, sabe trabajar o tiene referencias. Teléfono A-9976. F 3 27726 18 Julio

UNA JOVEN española desea colocarse para manejadora o criada de mano. Informan San Pedro 6, teléfono A-5394. F 3 27730 18 Julio

UNA JOVEN española desea colocarse de manejadora o limpieza, tiene buenas referencias, llame al teléfono M-3615. F 3 27731 18 Julio

DESEA COLOCARSE una joven española recién llegada de criada de manos o manejadora. Es fina, seria. Informan: teléfono I-7705. F-3 27611 18 Julio

DESEA COLOCARSE muchacha de 15 años para criada de manos; sabe algo de cocina; en la misma una de 12 años para cuidar niños o limpiar. Telf. U-6724. F-3 27608 18 Julio

DESEA COLOCARSE una señora de color para criada de manos o manejadora de niño o niña menor de 18 meses. Informes: F-6062. F-3 27561 18 Julio

JOVEN española desea colocarse de manejadora o criada de mano, tiene buenas referencias. F-1889. F 3 26442 29 Julio

SE DESEA colocar una señora de criada de comedor o cuartos o manejadora, tiene buenas referencias y no le importa ir para el campo. Informan Tel. M-3271. F 3 27854 18 Julio

SE DESEA colocar una muchacha española para criada de mano o para manejadora o para todo si es corta familia, sabe coser y zurcir, teléfono M-8436, Obrapía 57, habitación 22. F 3 27855 18 Julio

SE DESEA colocar una muchacha recién llegada para criada de mano o manejadora. Informan al teléfono F-6084. F 3 27856 19 Julio

DESEA colocarse una joven española para criada de mano o manejadora, lleva tiempo en el país, tiene quien la represente, pregunten por Tomasa. Teléfono F-3678. F 3 27840 19 Julio

SE DESEA colocar una muchacha pardita, tiene referencias de las casas donde ha trabajado de manejadora o criada de mano. Calle A, Vedado. Teléfono F-6217, la Bodega. F 3 27844 18 Julio

DESEA COLOCARSE una española para limpiar o cocinar. Maloja 159-C. Teléfono U-7622. F-3 27631 18 Julio

AN ENGLISH Speaking girl seeks positions as nurse or maid. Call Eva. Phone: U-6396. Marina 16, 4 piso. F-3 27820 19 Julio

SE COLOCA una señora de mediana edad para cocinar a familia o los quehaceres de un matrimonio. Cocina bien y es cumplidora. M-6229. UH F-3 27753 18 Jul.

DESEA COLOCARSE una inglesa de criada de manos, manejadora o cualquier otra cosa. Informes: Telf. F-3263. F-3 27836 19 Julio

JOVEN ESPAÑOLA se coloca de manejadora o criada de manos. Tiene referencias. A-4381. F-3 27784 18 Julio

JOVEN ESPAÑOLA desea colocarse de criada de manos o manejadora; es cariñosa con los niños. Entiende algo de cocina. Teléfono I-7597. F-3 27769 19 Julio

SE OFRECE una joven de color para cocinar o limpiar. No duerme en el acomodo. Lagunas 85, habitación 67. F-3 S-4680 18 Julio

SE DESEA colocar una joven española para cocinar o limpiar, no duerme en la colocación. Teléfono U-7053. F 3 27907 19 Julio

SE DESEA colocar matrimonio español joven, para encargados de casa. También se coloca él solo para limpiar oficina, portero o cosa análoga. Tiene referencias. Teléfono M-5119. F-3 27813 18 Julio

F6. Chauffeurs

CHOFER español experto en el manejo de toda clase de máquinas, entiende mecánica, soltero, mediana edad, tiene informes, se coloca sin pretensiones. Informan en La Mercantil. A-2864. F 6 26412 16 Julio

CHAUFFEUR joven español, sin pretensiones, desea colocarse en casa particular o comercio. Varios años de práctica en la Habana. Informan M-4084. F-6 27821 19 Julio

DESEA COLOCARSE un chauffeur mecánico español para particular o comercio. Quince años de práctica. Teléfono U-6733. F-6 27822 19 Julio

CHOFER español experto en el manejo de toda clase de máquinas, entiende mecánica, soltero, mediana edad, tiene informes, se coloca sin pretensiones. Informan en La Mercantil. A-2864. F 6 27858 26 Julio

SE OFRECE chauffeur español. Conduce cualquier auto; siempre ha trabajado particular. Buenas referencias y modestas pretensiones. Telf. F-3208. F-6 27643 18 Julio

SE OFRECE un joven español chauffeur mecánico para casa particular o comercio. Teléfono U-7150. F 6 27591 20 Julio

CHAUFFEUR español se ofrece particular o comercio, es serio y cumplidor, maneja toda clase de máquinas, tiene buenas referencias y es competente en su profesión. Teléfono F-2468. F 6 27669 21 Julio

SE OFRECE un matrimonio de color él para chauffeur, ella para manejadora o criada, son del campo, pero conoce bien el tráfico porque trabaja alquiler, si los necesitan llamen X-2337. F 6 27655 18 Julio

F7. Costureras

MODISTA, corta y cose por figurín toda clase de ropa señora y niños, desea colocarse en casa particular fija o por días. Teléfono F-2204. F 7 27742 18 Julio

MODISTA española: Alta costura francesa, corta y cose por figurín, desea casa para coser por horas. U-5009. F 7 27883 18 Julio

MODISTA. HACE toda clase de vestidos. Prueba a domicilio. Precios módicos. Telf. X-2853. F-7 27775 22 Julio

F8. Oficinistas

SE OFRECE taquígrafa mecanógrafa, con práctica de oficina. Modestísimas pretensiones. Telf. U-6841. F-8 27646 19 Julio

OFICINISTA competente: tenedor de libros, mecanógrafo, corresponsal, inglés y español, solicita empleo. Referencias de compañía americana con la que estuvo conectado varios años. Dirigirse por escrito al señor Arista, Depto. Anuncios DIARIO DE LA MARINA. F-8 27928 21 Julio

SEÑORITA taquígrafa-mecanógrafa, con mucha experiencia, solicita empleo. No tiene grandes pretensiones. Dirigirse Espada No. 24 (antiguo). Depto. 5. F-8 26957 18 Julio

F10. Varios

SE OFRECE una señora de mediana edad para acompañar o ayudar a matrimonio o cuidar niños. Es persona de toda moralidad. Informan en el F-3226. F-10 27789 21 Julio

SE OFRECE un joven español para portero o criado o jardinero, tiene buenas referencias de casas de moralidad a donde ha trabajado. Informan al teléfono U-6742. F 10 27870 19 Julio

CON GARANTIA a satisfacción ofrezco mis servicios para atender a todo lo concerniente a una casa de huéspedes o en casa particular. Informan Neptuno 245. Teléfono U-4685. F 10 27849 19 Julio

SEÑORITA cubana de moralidad, muy útil, desea ir a España acompañando niños, señora enferma, pagándole solamente viaje. Referencias: Campanario 230 esquina Rastro. Apartamento 4. F 10 27602 23 Julio

SE DESEA colocar un buen dependiente con mucha práctica en Bodega, Café, o cantina, tiene quien lo garantice si es necesario. Informe en el teléfono I-7603. F 10 27708 18 Julio

SE DESEA colocar un joven español, es fino y educado para casa particular o en Hotel, ha trabajado en buenos Hoteles y tiene referencias de los mismos, también sabe trabajar en pizarra, se presta para todo el servicio y no tiene pretensiones. Teléfono M-5878. F 10 27722 18 Julio

I am an experience Miller and Geuer from America in this country looking a job and also a cotton planter and Proud to be informed to locate a job of that kid J. W. Hughes, 222 Olivia St. Key West. Fla. F 10 27568 18 Julio

YOUNG inteligent girl seeks position as nurse or maid for one child. Call F-2120. F 10 27641 18 Julio

UNA JOVEN americana desea colocación para enseñar el inglés en familia cubana. Llame Teléfono X-2853. F10 27942 20 Julio

OFRECE a Vd. su servicio como fregador de máquinas a domicilio en los barrios Santos Suárez y Cerro. Teléfono I-4235. F 10 27850 22 Julio

SEÑORITA CULTA y distinguida, sabiendo coser, bordar, algo de francés y música se ofrece para cuidar e instruir niños; desea familia del interior, no importa sea finca azucarera o hacienda. Escribir Srta. Andrea. Anuncios Clasificados DIARIO MARINA. F-10 27333 20 Jul.

PENINSULAR de mediana edad ofrece sus servicios de criado en casas comerciales, portero, camarero y sereno, no tiene pretensiones. Sabe su obligación y buenas referencias. Informan Baratillo 4. Teléfono M-4142. F 10 27451 18 Julio

PARA dependiente de tienda de ropa o camisería, ropa de hombre; sin pretensiones para esta ciudad o provincia de la Isla. Escribir José Posada Fernandina 6. Ciudad. Habana. F10 27218 18 julio

UNA DISTINGUIDA señorita inglesa desea acompañar a señoritas de buena familia cubana, como institutriz para niñas mayores. Habla también el francés. Sírvanse llamar al FO-9125. F-10 23988 20 Julio

G AVISO OPORTUNO

G-1.—Religiosos.
G-2.—Oficiales.
G-3.—Agencias de Colocaciones.
G-4.—Saldos.
G-5.—Arrendamientos.
G-6.—Pérdidas.
G-7.—Para las Damas.
G-8.—Para el Hogar.
G-9.—Enseñanzas.
G-10.—Interés General

G3. Agencias de Colocaciones

VILLAVERDE y Compañía, O'Reilly 13. Teléf. A-2348. Si usted necesita un buen cocinero, camarero, criados, dependientes, fregadores, cafeteros, chauffeurs, jardineros, etc., etc. Llame al teléfono de esta antigua y acreditada casa y se le mandará en seguida con las referencias necesarias. Se mandan a toda la isla. Agencia seria. G-3 S-4419 18 Julio

LA MATANCERA, A-7740. Sirvo con rapidez y buenas referencias criadas, cocineras y toda clase de servidumbre y empleados de ambos sexos. Calle Sol 79. Servicio permanente. G-3 27093 31 Julio

"LA PRINCIPAL", Centro de Colocaciones en general. Amargura 54. Telf. M-6507. Pídanos sus criados. G-3 26254 20 Julio

AGENCIA La Unión, de Marcelino Menéndez. Treinta y dos años de establecida. Es la única que en cinco minutos facilita todo el personal con buenas referencias. Llamen al teléfono A-3318, Habana 114. G 3 S 4432 10 Agosto

G5. Arrendamientos

SE ARRIENDA finca de tres caballerías para cultivos menores o crianza. A media hora de la Habana. Informan: Finca "Lilia", Cano, o Telf. F-4107. G-5 27328 19 Julio

EXCEMICIDA de Madame Sentouré, maravillosa pomada francesa, infalible para ezcemas, herpes, psoriasis, granos, fístulas. Poderoso específico para llagas, úlceras crónicas. Curas asombrosas. Venta Sarrá. Johnson. Taquechel. Depósito: Máximo Gómez 412. Dr. Moriet. G-8 Ador. Indf.

G7. Para las Damas

MANTONES DE Manila: mantillas, peinetas españolas; trajes típicos de todas naciones, pinturas, maquillajes para artistas de teatro y cine. Alquiler de disfraces para carnaval, de todas clases y estilos, los alquila PILAR, Virtudes 28, entre Aguila y Amistad. Teléfono M-9392.

FUERA CANAS. Obtenga un hermoso color negro o castaño usando "La Favorita", tintura instantánea y vegetal a base de Quina. Estuche $1. De venta en boticas y sederías. Depósito: Peluquería PILAR, Virtudes 28. Teléfono M-9392.

CORTE de pelo a sus niños por expertos peluqueros, estilo americano y francés. Niños: 50 centavos. Niñas modelo "Garzón", niños "Juana de Arco", 50 centavos. Señoritas 80 centavos. Peluquería PILAR, Virtudes 28. Teléfono M-9392.

PILAR. Peluquería de señoras y niños. Peinados $1. Masajes, 50 centavos; manicure, 50 centavos; lavado de cabeza, 50 centavos; teñido del cabello desde cinco pesos. Trenzas, moños postizos, cabello. Virtudes 28. Teléfono M-9392. G-7 24964 26 Julio

SEÑORITAS GONZALEZ. Se ofrecen para encargos de todas clases de sombreros. También se hacen reformas. Teléfono A-0336. G-7 26317 21 Julio

G8. Para el Hogar

PROFESORA de piano da clases a domicilio y en su casa Durage 5 entre S. Suárez y Enamorados en la misma se enseña a bordar a máquina. Precios módico. G 8 27191 20 julio

G9. Enseñanza

TAQUIGRAFIA PITMAN en Inglés y Español. Clases privadas a domicilio. También clases privadas de Francés. F-1778. G-9 27604 22 Julio

TAQUIGRAFIA Y BORDADO EN MAQUINA

Clases particulares, por correspondencia y a domicilio. Enseñanza práctica, otorgando Diploma. Contabilidad por experto contador. Empedrado 8, altos. Teléfono A-9621. G-9 26080 19 Julio

PROFESORA DE INSTRUCCION

Elemental y Superior, con magníficas referencias y buena práctisa. Se ofrece para dar clases a domicilio. Avisos al U-1473 G-9 27059 21 Julio

PUPILOS DESDE 8 PESOS

Colonia escolar permanente "General Machado", de 1ra. y 2ra. enseñanza, para niñas y niños desde 5 a 21 años: finca de varias caballerías en producción y campos de recreo para los educandos. Finca Porvenir, entre General Machado (antes Rancho Boyeros) y Santiago de las Vegas. Para informes y prospectos: Sra. Inés de R. y F. J. Rodríguez, administración de Correos General Machado, Habana. G-9 27758 31 Julio

PROFESOR DOMINGO Valdés Goñi, de 1ra. y 2da. Enseñanza. Sabe inglés dá clases a domicilio. Telf. X-2970. Llamar de 11 a 3 y de 6 a 9 p. m. G-9 27804 25 Julio

PROFESOR competente de primera y segunda enseñanza, con mucha práctica y magníficas referencias. Da clases a domicilio. San Miguel 126. Telf. U-1264. G-9 27563 20 Julio

BAILES, WILLIAM.—M-3643

Aprenda danzón, son, tango, blues, danzonette, vals, paso-doble, fox, todos $10, adelantando $5. Bailes españoles, castañuelas, zambra. Casa particular. M-3643. G 9 26879 8 Agosto

INGLES

Enseñado por profesora americana, sorprendentes resultados en pocas semanas. El discípulo leerá escribirá y hablará el inglés en breve tiempo. Lecciones a domicilio también. Miss Kapan Egido 7. Telf. M-7918. G-9 27325 13 Agosto

FRANCES POR JOVEN

parisiense culto y distinguido. Literatura, causerie, enseñanza técnica para comerciantes, médicos y otros profesionales. Método facilísimo. Inmejorables referencias. Llamar U-3736, excepto de 2 a 7 p. m. G 9 27253 22 Julio

PROFESORA de piano se ofrece para dar clases de solfeo y piano. Precios módicos. Plan "Peyrellade". Reina 6, teléfono M-9209. G 9 S 4620 18 Julio

PROFESORA de francés da clases colectivas o particulares en su casa o a domicilio a señoras y señoritas. Sírvanse llamar por la mañana. F-6547. (G 9) 27665 10 Agosto

ENSEÑANZA MODERNA DE PIANO

Escuela Americana sin estudios ni ejercicios se enseña a tocar toda clase de piezas de mediana dificultad. Teléfono U-3108. G 9 S 4609 12 agosto.

PROFESORA FRANCESA, experimentada, garantiza conversación en corto tiempo; método rápido. Referencias inmejorables. Precios especiales de verano. U-2142. Malecón 328, altos. G-9 26820 22 Julio

PROFESORA AMERICANA con mucha experiencia de los Colegios del Norte, dá clases de inglés y prepara para los exámenes del Instituto. Animas 1, entre Monserrate y Zulueta. Edificio Balaguer, Depto. 209. A-9966. G-9 25077 27 Julio

CLASES DE PIANO, Violín, Mandolina, canto a domicilio, y la Academia incorporada al Conservatorio "La Milagrosa", de José Valls. Infanta 103, altos. Teléfono U-4297 G-9 24242 22 Julio

PROFESORA INGLESA

Disponiendo de algunas horas libres por la mañana y por la tarde, se ofrece para lecciones. Llame al Telf. F-1702. G-9 23991 20 Julio

A MODICO PRECIO PROFESORA COMPETENTE

Dá clases a domicilio y en su casa, de taquigrafía Pitman, Mecanografía al tacto, Teneduría de Libros, Aritmética Mercantil y correspondencia comercial, por métodos modernos y rápidos. Calle Dolores número 18, "Villa Carmita". Tel. I-5886. G-9 25578 1 Agosto.

Gran Academia Comercial de Idiomas, Taquigrafía y Mecanografía. Unica premiada en el concurso Profesional celebrado el 28 de mayo de 1922. Colegio elemental y superior. Director: Luis B. Corrales. Loma de la Iglesia de J. del Monte, Teléfono I-2490. Clases de día y de noche. Internos. En todas las librerías y en esta Academia se vende la única Aritmética Mercantil, práctica, con problemas de Teneduría de Libros. Más útil y más barata que se conoce. E-1708 Indf. 1 Ag.

PROFESORA FRANCESA

Graduada de la Universidad de París

Da clases de Francés y Literatura a domicilio y en su Academia. Calle 4 número 253, entre 21 y 27. Vedado. Telf. F-2658. E-1862 Indf. 1 Sep.

COLEGIO "SAN ELOY"

Pupilos desde $18.00 al mes. Primera Enseñanza, Preparatoria, Bachillerato, Idiomas y Comercio. Se admiten internos, medio internos y externos. Primelles 20. Cerro, Habana. Telf. I-6002. Pida prospectos. G-9 E-705 Indf 9 May

SE DAN clases de bordados a máquina para. Pás más informes Telf. I-4771. G-9 S-4556 19 Julio

PROFESORA DE PIANO, Teoría y solfeo, incorporada al Conservatorio Orbón dá clases a domicilio y en su casa. Egido 55, altos. A-7371. G-9 23506 2 Agosto.

Academia de inglés "ROBERTS"

MALECON 31

Clases nocturnas $8 pesos mensuales. Clases particulares por el día en la Academia y a domicilio. ¿Desea usted aprender pronto y bien el idioma inglés? Compre usted el METODO NOVISIMO ROBERTS, reconocido universalmente como el mejor de los métodos hasta la fecha publicados. Tercera edición pasta. $1.50. E-1403 Indf. Junio 5

RAMONA GIRAL de Méndez. Profesora de corte y costura, fundadora del sistema Martí en la Habana. Clases a domicilio a precios módicos. Corrales, 36, piso segundo. Teléfono M-2747. G-9 26765 24 Julio

G10. Interés General

SE GRATIFICARA a quien pueda dar informes acerca del paradero del Sr. Belarmino Martínez Vázquez, natural de Mieres, Provincia de Oviedo, España, que trabajó en las Minas de Matahambre en Pinar del Río. Escribir al Sr. Angel Martínez, 116, Mount Joy, Pla. New Rochelle. N. Y. U. S. A. G-10 23337 14 Agosto

SE DESEA conocer el paradero del Coronel Alfredo Lima, por asuntos de interés. Dirigirse al Dr. Joaquín María Barraqué, Abogado, Edificio "La Metropolitana", Habana. G-10 27920 19 Julio

SE DESEA saber el paradero del señor Joaquín Branquinho, portugués, esposo de la señora Joaquina López da Silva. Dirigirse al teléfono F-5465. G 10 27670 18 Julio

H AVISO ESPECIAL

H-1.—Hoteles.
H-2.—Casas de Huéspedes
H13.—Comidas a Domicilio.
H-4.—Cambios.
H-5.—Clínicas y Sanatorios.
H-6.—Acciones, Bonos, Valores.
H-7.—Dinero e Hipotecas. Se toma.
H-8.—Dinero e Hipotecas. Se ofrece.
H-9.—Bancos y Banqueros.
M-10.—Miscelánea.

H1. Hoteles

HOTEL "ROMA" O'REILLY Y AGUACATE

Espléndidas habitaciones. Confort moderno. Magnífico restaurant instalado en la terraza, lejos del polvo, calor y vendedores ambulantes que tanto molestan. Servicio a la carta y con música. Precios de situación. Háganos una visita. Se admiten abonados al comedor. Teléfonos M-6944 y M-6945. Cable Romotel. H-1 S-4330 28 Julio

HOTEL ANDINO

San Lázaro 490 esquina M, una cuadra antes la Universidad Nacional. El Hotel de apartamentos más fresco, lindo y mejor situado. Servicio inmejorable. Preciosos apartamentos amueblados con todo confort, o sin muebles, desde una hasta varias habitaciones. Todas tienen anchos balcones con lindísima vista. Comida exquisita servida por abono o a la carta, precios de situación. Teléfono U-3029. E 1679 13 Agosto

HOTEL "LUZ" OFICIOS NUMERO 35

Este hotel, preparado por su nuevo dueño, ofrece a las personas decentes y familias estables, cómodas y frescas habitaciones y apartamentos con elevador, con baño privado o sin él. Precios al alcance de todas las fortunas. Con líneas de tranvías a todas partes. M-5764. H-1S-4665 30 Julio

HOTEL "VENECIA"

Habiendo cambiado de dueño este hotel, ofrecemos hermosos departamentos y habitaciones con baño privado excelente, comida y precios módicos. Campanario 66. Telf. M-3705. H-1 27774 23 Julio

"PEREZ BENITOA" —DE LUXE— APARTMENT HOTEL

Unico en su clase en Cuba. Pase un verano agradable en el lugar más fresco del Vedado. Lujosos apartamentos de 1 a 4 habitaciones amuebladas y sin amueblar con todo el confort y servicio de hotel. Restaurant a la Carta y Table d'Hote, Peluquería, Botica y Garage para uso de los huéspedes. Ave. de los Presidentes y 25. Vedado Teléfono F-6008. H-1 26339 6 Agosto

ANTIGUO HOTEL "TURIS" NUEVA ADMINISTRACION

La única casa de familia y para familias. Economía, moralidad, amplitud, higiene, ventilación y baños con agua tibia. Tenemos cuaros desde quince pesos, y admitimos abonados al comedor por veinticinco pesos mensuales. Cocina criolla, española y mexicana. Manrique número 123. Entre Reina y Salud. Tel. M-4277. H-1 26679 23 Julio

HOTEL NUEVA ISLA MONTE Y SUAREZ

En este hermoso edificio hay espléndidas habitaciones y apartamentos, con muebles y sin ellos, con balcón a Monte o Suárez; hay un gran servicio de comida en el restaurant más regio de la ciudad; música en las horas de comida; servicio a la carta y se admiten abonados. Nuestra mejor propaganda se la debemos a nuestros huéspedes. Nuestros precios son sumamente reducidos; convénzase de ello haciéndonos una visita. E-1516 Indf. 26 Junio

HOTEL "COLON"

Las habitaciones más frescas, amplias y bien amuebladas con servicio de agua fría y caliente, de 20 a 35 pesos por mes; por día de 1 a 2 pesos. Elevador. Magnífico restaurant. Villegas 110, entre Muralla y Sol. Teléfono M-5037. H-1 24924 27 Julio

THE SAVOY

NO HAY COMO LA HABANA

Para pasar un verano agradable. Numerosas familias de provincias nos visitan durante los meses de calor, pues aquí en el Vedado hallan el clima agradable, comodidad y distracción. THE SAVOY es un verdadero hogar, tranquilo y delicioso, rodeado de jardines que proporciona las ventajas del hotel sin las molestias al cuidados de la casa. Cien metros de portales, siempre frescos y con sombra, donde las señoras se sientan a leer, coser y pasar el rato. Comunicación fácil con toda la ciudad y Playa de Marianao, por los tranvías y ómnibus de las calles 17 y 9. A doce minutos del Parque Central, de las tiendas de moda, teatros, cines y bancos. Precios módicos incluyendo tres excelentes comidas diarias, en mesas separadas para cada familia. Cuartos con baño particular y closet. Reserven habitación por escrito.

VEDADO, F, ESQUINA A 15.
TELEFONO F-5270.
LA CASA DE LAS ESTATUAS
H-1 E-305 Indf. 13 Feb.

HOTEL "LINDBERGH"

Animas 58. Frescas, ventiladas habitaciones, agua fría, caliente, servicio privado, higiene, moralidad. Por mensualidades de 15 hasta 45 pesos. Por días desde un peso en adelante. Se admiten abonados al comedor. English Spoken. H-1 24142 21 Julio

H2. Casas de Huéspedes

PENSION IDEAL. Casa exclusiva para familias. Habitaciones altas y bajas para matrimonios y personas solas. En la azotea, independientes para hombres solos, agua corriente en todas las habitaciones. Baños con servicios de duchas frías y calientes. Excelente comida. Consulado 124, esquina a Animas. H-2 S-4594 11 Agosto

HUESPEDES. ALQUILO dos habitaciones amuebladas y con comida. Una alta, en azotea y otra baja. Baño intercalado, agua caliente y en la ducha. Precio sumamente económico. Propias para 2 caballeros o matrimonio sin niños. Reina 55, altos de la Fotografía, casi esquina a Rayo. H-2 27387 28 Julio

LA MATANCERA. Casa de huéspedes, Reina 83 esquina Manrique. Habitaciones amuebladas, ventiladas, agua corriente, vista a la calle, buena comida, casa moderna y de orden, precios de lo más económico. Tel. M-4069. H 2 27486 22 Julio

CASA DE Huéspedes "Las Villas", Prado 119, frente al Capitolio. Alquilo bitaciones para matrimonios con comida, desayuno y demás servicios desde 60 pesos, para hombres solos $30 pesos. Baños modernos, agua caliente a todas horas. Buena comida. Telf. M-5467. H-2 26677 23 Julio

H7. Dinero e Hipotecas Se toma

TOMO DINERO

En hipoteca dando buena garantía y pago buen tipo. Informes San Rafael 121, Tintorería. Teléfono U-5415. H 7 27664 18 Julio

TOMO en 1a. $5,000 al 8 0|0 sobre casa moderna con una superficie de 400 varas. Informes FO-2188. (H 7) S 4702 19 Julio

TOMO $5,000 al 10 0|0 sobre casas y solar en Almendares, línea de la Playa, valor $10,000. Informan Tel. FO-2526. H 7 27830 19 Julio

H8. Dinero e Hipotecas Se ofrece

DINERO

Doy grandes y pequeñas cantidades en hipoteca desde el 6x100 en adelante para la Habana y sus barrios; también tengo para los Repartos. Operación rápida y absoluta reserva.

JULIO C. GRANDA

Obrapía 33. Telfs. M-5921 y F-5759. H-8 S-4437 4 Agosto

DINERO. En todas cantidades para hipotecas sobre fincas urbanas. José G. Ibarra, Cuba 49, esquina a Obrapía, segundo piso, Notaría del Dr. Lamar. H 8 27299 22 Julio

EN HIPOTECA doy $500 a $5,000 sin comisión, Habana Repartos. También $6,000 a $50,000. Neptuno y Amistad, café, vidriera tabacos, 9 a 3. Díaz. M-5238. H-8 27601 23 Julio

DINERO para hipotecas al tipo más bajo de plaza, en todas cantidades, con la mayor reserva y prontitud. Miguel F. Márquez, Empedrado 16, altos, esquina a Cuba. H-8 E-1775 Indf. 22 Ag.

TENEMOS GRANDES

Y pequeñas cantidades de dinero para hipotecas al mejor tipo, sobre fincas, casas en la Habana, Marianao y sus barrios, para fabricar. Martínez y Prieto. O'Reilly 23. A-6951. H-8 E-1170 Indf. 1 Junio

DINERO AL 6 Y 7 0|0

Doy en pequeñas y grandes cantidades, sobre casas, solares y fincas, prontitud y mucha reserva. José P. Quintana, Fuentes 49 entre A y B, Reparto Almendares. Tel. FO-2188. H 8 S 4456 4 Agosto

DINERO. FACILITO en pagaré con firmas de propietarios de casas. Operación en el momento. Alberto Cuervo, Obispo 59, altos. Edificio Europa. Teléfono A-0318. H-8 27834 24 Julio

DINERO EN hipotecas al 7x100, facilito cualquier cantidad. También doy dinero sobre fincas rústicas. Operación en 24 horas. Alberto Cuervo. Obispo 59, altos. Edificio Europa. Telf. A-0318. H-8 27835 24 Julio

---

FOLLETIN 53

...L COMITE DE LOS DIEZ

...OVELA ESCRITA EN INGLES POR ...ARY ROBERTS RINEHART

...TITULADA, EN DICHO IDIOMA

...venta en Casa Wilson, Obispo 52. Teléfono: A-2298.

...Una criatura. Recuerdo que casi ...daba miedo tomarle en brazos.

...Es un muchacho muy particular, a mi juicio, afectado en exceso. ...ne una institutriz inglesa que ha ...ho de él una madamita.

...Karl se echó a reir, pero Eduvigis ...rebolò.

—Nada de eso— contradijo resueltamente. —Está muy solo... y muy ...ancólico. La verdad es que nada se interesa por él, salvo...

—¡Salvo el capitán Larisch! —dijo su madre con voz suave. —Tú y Eduvigis, habéis hecho por Otto ...nto habéis podido.

La significación de la breve escena no pasó desapercibida a Karl; ...súbito envaramiento de Eduvigis, la contracción de pupilas de Olga. ¡También en esto había estado, pues, acertada! Para las cosas desagradables tenía un "flair" especial! Si en aquellos momentos alguien se hubiera fijado en los ojos de Karl, habría visto que perdían su afable expresión, trocándola por una inconfundible dureza. No se le ocultaba que aquella muchacha era el premio que le ofrecían para su propia seguridad. Y ella lo sabía. A no haber estado tan locamente enamorado de ella, la hubiera compadecido; pero, lejos de sentir piedad, su única idea era deshacerse cuanto antes de Nikky y consolarla a ella estrechándola contra su corazón. Tal vez antes de conseguirlo, tendría que dominarla. Así habían subido al trono varias reinas de Karnia. Sonrió determinadamente.

Terminaban de tomar el té, cuando anunciaron al Príncipe heredero. Entró más bien nervioso, con las manos hundidas en los bolsillos del pantalón. Venía reluciente de agua y jabón y con el cabello aún mojado, para marcar la raya. Con su chaquetilla corta, sin faldones, su pantalón largo gris y su cuello Eton vuelto parecía un colegial azorado, lo menos regio imaginable.

Hechos los saludos de rigor y después de rogar que su té fuese mitad leche y con cuatro terrones de azúcar, tomó la taza y fué a sentarse junto a Eduvigis. Siguió un breve silencio. La Archiduquesa ocupaba con los útiles del té; Olga Losche, atisbando a Karl y éste, fijos los ojos en el Príncipe. Otto, que detestaba los silencios fué el primero en romperlo.

—Me acabo de quitar la camiseta de invierno—dijo,—y me siento muy fresco y confortable por dentro.

Hilda dejó escapar una risita, pero Eduvigis le acarició con dulzura.

—Claro que sí—repuso.

—Nikky—continuó el Príncipe, removiendo el té—no lleva nunca camiseta de lana. "Miss" Braithwaite opina que es muy descuidado.

La mirada de Karl chispeó de divertimiento al ver el enfurecido rostro de la Archiduquesa. Dirigiéndose a Otto, con profunda seriedad, observó:

—Ya que hablas del asunto reconozco que yo tampoco las uso. Tu "Nikky" y yo parecemos tener los mismos gustos.... en varias cosas.

—¿Os gustan los perros?—preguntó el Príncipe, muy interesado.

—¿Los perros? ¡Ya lo creo! Tengo una regular jauría.

—Yo creo que vale más tener uno solo y quererlo mucho. Pero... supongo que comen demasiado. ¿Creéis en el amor repentino?

—¡Otto!—exclamó Anunciata, profundamente escandalizada.

La miró con absoluta candidez.

—No quería más que saber en cuántas cosas Nikky y él iban de acuerdo—explicó. —Nikky cree en el amor repentino. Dice que es la única forma verdadera de amar, porque el amor no es una cosa que pueda pensarse de antemano. Se siente y nada más.

La Archiduquesa miró a Karl.

—¡Ya veis!—dijo.

—¡Es una doctrina excelente! —observó Karl, mirando al soslayo a Eduvigis.—Continuó estando conforme con él. Y supongo que ese gran amigo tuyo piensa que el amor es lo único que cuenta en el mundo, ¿no?

—¡Psch!.... le concede mucha importancia; pero afirma que ante todo y sobre todo está el amor a la patria.

La Archiduquesa miró con iracunda expresión a Eduvigis. La joven había cerrado los ojos permaneciendo inmóvil, en su silla, pálida y como abstraída. ¡La hubiera dado de cachetes! Karl no era tonto y bastante se murmuraba ya... ¡Algo tenía necesariamente que llegar a sus oídos!

—Cuéntanos tu peregrinación, Otto —dijo para cambiar de tema.

—Pues... fuí— dijo el Príncipe —Anduvimos un largo trecho y hacía mucho calor. Todavía tengo una llaga en un pie, y el Arzobispo tuvo que quitarse los zapatos y seguir en calcetines porque le dolían mucho los pies. No lo vió nadie. Era en un camino vecinal. Pero...., así y todo, no le alivió gran cosa. — Lanzó un profuundo suspiro.

—¿No?—inquirió Karl.

Súbitamente, Otto sintió que le temblaban los labios. Tuvo un verdadero error ante la posibilidad de echarse a llorar; bebió un gran sorbo de té, para aclararse la voz.

Mi abuelo no está mejor—dijo. —Tal vez habría sido más eficaz enviar a otro. Yo... no soy muy bueno—explicó a Karl, — y debería de ser alguien que lo fuera, porque está muy enfermo.

—Tampoco es particularmente bueno.

—¡Oh! ¿De modo que no es particularmente bueno?

—Por lo menos así lo dice él mismo. Confiesa, por de pronto, que no es tan fácil como parece eso de amar a la patria sobre todas las cosas. Y después...., fuma demasiados cigarrillos.

—¡Otro punto de contacto!—exclamó Karl con su peculiar e irónica sonrisa.

Annunciata estaba en el último grado de indignada irritación. La encubierta mofa que encerraban las palabras de Karl era inconfundible. Su sonrisa no podía ser más forzada. Adivinó que debía ya haber oído hablar de Nikky Larisch; que con seguridad sabía más que ella sobre ese punto. Pero, ¿qué era, exactamente, lo que había que saber? A juzgar por el rostro de Eduvigis bastante más de lo que parecía.

—Supongo, Otto, que te aplicas mucho en tus lecciones— dijo con la severidad que el Príncipe estaba acostumbrado a oír usar a cuantos le hablaban de sus estudios.

—Temo no hacer grandes progresos, tía Annunciata. Pero me sé de memoria la "Alocución de Gttysburg". ¿Queréis que la recite?

—¡Dios santo, no!—protestó ella, sin la menor idea de qué era la alocución citada. Algo de Mister Gladstone, sin duda.

La Condesa apartada del círculo familiar, observaba la escena en silencio. Conociendo a Karl como sólo puede conocer a un hombre la mujer que lo ha amado sincera y largamente, conocía sus diversas actitudes mentales. En sus más mínimos movimientos leía resentimiento y cólera. Pero también celos, y de celos estaba ella medio loca.

Lo conocía a fondo. Durante muchos años supo conservarlo, gracias a saber hacerse valer, a la dificulttad de conseguirla. Y hoy aquella pálida y apática muchacha, que pudiera ser suya a voluntad mas que se negaba a ofrecer o a prometer amor, conseguía inflamarle por su misma indiferencia. ¡No la engañó aquella terrible noche en la hostería de la montaña! Lo que ansiaba era Eduvigis, Eduvigis en cuerpo y alma, Eduvigis toda. Y si su conocimiento de Karl no resultaba ficticio, estaba cierta de que removería cielos y tierra por alcanzarla. Mirando al grupo pensó: "¡qué poco se figuraban lo que les esperaba! Ella, Olga Loschek, podía con un simple ademán, convertir aquella confortable superioridad en llanto y desesperación, arruinarles, forzándoles a huir en busca de santuario a los más recónditos ámbitos de la tierra".

Pero al posarse sus ojos en el Príncipe, al verle bamboleando las piernas, en su alta silla comiendo pan con manteca con la avidez de que sólo es capaz un niño, un escalofrío de terror la sacudía. ¿Por qué procedimientos lo conseguiría? ¿Por que incalificables medios?

Karl vió al Rey aquella noche. Visita breve, marcada por un extremado formalismo, y de parte del Rey el franco y sagaz escrutinio de quien está muy cerca del final y sólo teme el postrer momento. Karl halló la entrevista deprimente y los ojos del Rey desconcertadores.

—No todo serán facilidades para Otto—dijo el Rey al terminar la visita.—Me complacería saber que sus intereses se verán atendidos, no solamente aquí, sino por Vos y los vuestros. En Livonia tenemos ciertos elementos.... perturbadores.

Y Karl pensando en Eduivigis prometió:

—Sus intereses serán los míos, Señor.

Inclinándose sobre el hecho, se llevó la escuálida mano a los labios. La conferencia había terminado. En la antecámara, el primer Caballerizo, el Chambelán y algunos otros altos dignatarios, esperaban conversando en voz baja. El Canciller, que entró con Karl retirándose después esperaba también, pero aparte, cruzado de brazos en la embrazadura de una ventana. Resueltamente apartó de sí el rostro del moribundo, para pensar tan sólo en lo que él, Mittlich, había conseguido realizar. Ni en sus facciones ni en su corazón se percibía la menor condescendencia, la más pequeña duda acerca del camino a seguir. En lugar de un cuadro de amor su mente forjaba otro muy distinto: el de un gran reino fuerte y vigoroso que dominase con mano de hierro la anarquía; paz y los frutos subsiguientes de la paz, hasta que por virtud de esa misma tranquilidad el pueblo engordara de contento.

Vió un rey muchacho, cuidadosamente aleccionado, acostumbrándose a sus responsabilidades hasta que, henchida el alma con la visión del bienestar de su país ascendiera finalmente al trono. Vió el río, cubierto de buques que llevaban productos nacionales al mundo entero y regresaban abarrotados de las riquezas mundiales. Y edificios magníficos, destacándose orgullosos en el horizonte de su sueño, formando una ciudad ideal, con orden en lugar de desorden, y ciudadanos en vez de habitantes.

Le hizo salir de su abstracción la idea de que su viejo amigo, que yacía en el lecho de la cámara contigua, no vería todo aquello, a pesar de haberlo anhelado tanto, y que ni él mismo podía esperar otra cosa que ver los comienzos, antes de que le llegase su hora.

Aquella noche por primera vez, desde hacía muchos meses, se celebró en Palacio un banquete de gala para rendir a Karl todo el honor posible. Se utilizó el servicio de oro, regalo del zar de Rusia. La solemne melancolía de la Corte quedó de

M.E.C.D. 2016

Gran Homenaje de la 21a. Promoción de Infantería al Capitán Ignacio Jiménez

El Gobierno francés continúa triunfando en el asunto de las deudas. El debate se prolongará uno o dos días más

HA SIDO CREADA EN ESPAÑA LA JUNTA DEL CORCHO

El Monasterio de El Escorial fué visitado por el doctor Rodríguez Fuentes y señora. La Reina en Santander

MADRID, julio 17 (A. P.) — La vigésima primera promoción de Infantería ha dado un banquete en honor del capitán aviador Ignacio Jiménez y su compañero, el capitán Francisco Iglesias, que le acompañó en el gran vuelo del "Jesús del Gran Poder".

Los oficiales entregaron a Jiménez un pergamino con los escudos de los países que visitaron en su magnífica jornada aérea y varias vistas alegóricas. A la madre del capitán Jiménez le fué enviada una medalla de oro con la imagen del Jesús del Gran Poder.

El banquete fué ofrecido por el capitán Navarro, dando las gracias al propio capitán Jiménez, quien en su discurso dedicó un recuerdo a los ciento cuarenta muertos de la promoción en Marruecos, añadiendo que ésta tiene un nuevo compañero en el capitán Iglesias.

Terminado el acto, el capitán Ursáiz dió cuenta del homenaje que organiza la vigésima primera promoción, consistente en un álbum con las hojas de servicio y hechos brillantes de todos los oficiales de ella. Se hará una edición especial para el Rey, las familias de los muertos. La fraternal unión terminó expresándose adhesión inquebrantable al Rey.

Los capitanes Jiménez e Iglesias marcharán pronto a Santander para convivir unos días con los oficiales del crucero "Almirante Cervera", en el que volvieron de Cuba.

CREADA EN ESPAÑA LA JUNTA DEL CORCHO

MADRID, julio 17 (A. P.) — La Gaceta Oficial publicará hoy una Real Orden del Ministerio de Economía, diciendo que, en vista de la importancia y de la complejidad del problema económico del corcho, se crea una Junta de Producción, Industria y Comercio del Corcho, que será presidida por el ministro de Economía, y en la que estarán representados todos los intereses afectados.

PARIS, julio 17 (A. P.) — Hoy reanudó la Cámara de Diputados el debate de la ratificación del convenio de deudas Mellon-Berenger, sin que resurgiera el espíritu hostil de que dieron muestras muchos enemigos del pacto en las sesiones anteriores. Los diputados parecían deprimidos por la doble derrota que sufrieron a manos del primer ministro Poincaré y del ministro de Estado, Briand, el martes.

El ex primer ministro Eduard Herriot acudió hoy en auxilio del criterio gubernamental, y los diputados Chappedelaine y Jacques Stern, en nombre de las comisiones de Asuntos Extranjeros y Hacienda, respectivamente, pidieron ciertas reservas en el texto de la ley de ratificación.

Ambos combatieron de esa manera la política del Gobierno, pero se observó que no hablaron tan resueltamente como en las sesiones secretas comisionales de la semana pasada.

El debate continuará dos o tres días más, hasta que hayan consumido sus respectivos turnos todos los oradores en lista.

Poincaré no salió hoy de su casa, sufriendo los efectos del cansancio.

La Cámara volverá a reunirse el jueves a las diez de la mañana, y antes de suspender la sesión de hoy, dió al primer ministro ausente un nuevo voto de confianza, al derrotar una moción socialista para subordinar la evacuación de la Rinlandia a la vigencia del Plan Young. La votación fué de 350 contra 238.

FABRICA DE MONEDA FALSA DESCUBIERTA

ZARAGOZA, julio 17 (A. P.) — La Guardia Civil descubrió hoy una importante fábrica de monedas de plata de cinco, dos y una peseta en Borja, arrestando a cinco de los complicados y buscando a varios otros que se suponen tienen participación en el negocio.

LLEGARON LA REINA Y LOS INFANTES A SANTANDER

SANTANDER, julio 17 (A. P.) — La Reina Doña Victoria Eugenia y los Infantes e Infantas llegaron hoy a esta ciudad, procedentes de Madrid, siendo recibidos en la estación por las autoridades y numeroso público. La ciudad está adornada con banderas y colgaduras y todos los buques anclados en bahía se encuentran empavesados.

Al mediodía se celebró en el Palacio de la Magdalena la recepción a las autoridades locales.

EL DR. RODRIGUEZ FUENTES, EN EL ESCORIAL

MADRID, julio 17 (A. P.) — El representante a la Cámara Cubana, doctor Rodríguez Fuentes y su esposa, acompañados por el cónsul de Cuba, señor Méndez Gracián, visitaron hoy el monasterio de El Escorial.

Mañana irán a Toledo para visitar además el estudio del pintor cubano Domenech y ver los cuadros que enviará a la Exposición que se celebrará en París el mes próximo.

Al propio tiempo recorrerán la catedral y los monumentos de la ciudad toledana.

MADRID, julio 17 (A. P.) — La dama colombiana señora María Otero, casada con un médico español, que resultó herida recientemente en la Avenida de Pi y Margall, mejora dentro de la gravedad, según hemos sido informado.

Algunos elementos españoles se proponen celebrar un acto de desagravio en honor de su esposo, con el fin de poner de manifiesto la protesta de todo el país contra el hecho de que ha sido víctima la señora Otero.

VIGO, julio 17 (A. P.) — En el local de la Juventud Católica dió una conferencia sobre la persecución religiosa en México, el seminarista mejicano José López Cárdenas, asistiendo un público enorme.

La Exposición y los Noruegos

El acto inaugural del pabellón de dicho país, en Barcelona

EL OBISPO SALVADOREÑO

El de Cuyo, Argentina, llegó con 117 seminaristas hispanos

BARCELONA, julio 17. (AP).— Se ha celebrado la inauguración del Pabellón de Noruega y de la Sección de arte noruego en el Palacio de Arte Moderno de la Exposición Universal, con asistencia de las autoridades, el comité de la Exposición, el ministro de Noruega y fuerzas de desembarco del crucero "Nordenskjold" que hicieron los honores.

El Alcalde, el Director de la Exposición y el Ministro de Noruega pronunciaron discursos, recorriendo las instalaciones acto seguido.

BARCELONA, julio 14. (AP).— Ha llegado procedentes de Bilbao el Obispo del Salvador, don Antonio Dueños y procedente de Valencia el Obispo de Cuyo, Argentina, D. José Orsali, con 117 profesores y alumnos del Seminario de Vitoria, España, para visitar el Museo de las Misiones de la Exposición.

También ha llegado procedente de la Habana, el doctor Nicolás Pérez Raventós, catedrático de la Universidad Nacional de Cuba.

JOVEN ARROLLADO EN LA H. CENTRAL

En el Hosp. de Emergencias le amputaron un brazo

El doctor Bolívar, médico de guardia anoche en el Hospital Municipal, asistió a Tomás Navarrete, de diecinueve años de edad, vecino de Calzada de Güines número 16, de heridas por avulsión con pérdida de las partes blandas en el brazo izquierdo y contusiones diseminadas por todo el cuerpo, de carácter grave.

Navarrete transitaba por la carrilera número 1 del Patio de la Estación de la Havana Central, cuando al mismo tiempo lo hacía por la carrilera número 2, el tren descendente de Pinar del Río. Al advertir la presencia de la mole de hierro, el joven Navarrete, sin darse cuenta, saltó de la carrilera 1 a la 2, siendo arrollado.

El jefe de Patio, apellidado Hernández, según dijo, el tren que lesionó a Navarrete es el número 34, sin que pueda saber el nombre del maquinista.

El doctor Coro del Pozo, cirujano de guardia en dicho hospital, procedió a amputarle el brazo izquierdo al desdichado joven.

HERIDO GRAVE DE UN NAVAJAZO

Félix Cantalicio Bravo, de cuarenta años, vecino de Acosta número 30, fué asistido en el Hospital Municipal de una herida incisa que se extiende desde la región cervical hasta la sacro-coxigea que interesa los planos profundos y de carácter grave.

Manifestó el herido a la policía que al salir de la fonda sita en Acosta y Habana, se le presentó un mestizo, el que sin mediar palabra alguna le agredió por la espalda, dándose a la fuga acto continuo. Agregó que sabe que dicho individuo es sobrino de una tal Sabina Hernández, vecina de Cuba 107, con cuya mujer tuvo él hace días un juicio correccional, siendo amenazado por ese sujeto con tal motivo.

Pasó al Hospital Calixto García.

Lo Que Contiene de Interesante la Gaceta Oficial

Resolución de la Secretaría de Gobernación revocando los acuerdos del Ayuntamiento de Marianao, respecto de la construcción de las aceras por las subastas defectuosas celebradas.

—Nombrar Juez Municipal del pueblo «General Machado», en Camagüey, al señor Adolfo Abascal y Hernández, que resultó triunfante en el número 19 de recientes oposiciones, y tener por rehusado al anterior, señor Delfín A. Feria.

—Conceder pensión por $1.053.00 a Leopoldo Ramón de la Caridad y María Teresa de Jesús Crespo y Danger, hijos del señor Leopoldo Crespo Riera, oficial de la Audiencia de Oriente.

—Nombrar Juez Municipal de San Andrés, al señor Ernesto Guerrero Ferrer.

—Dividir el sorteo de carácter extraordinario de la Lotería Nacional concedido por el Decreto número 591 de 15 de abril de 1929, publicado en la Gaceta Oficial del día 19 del propio mes y año, en dos partes, debiendo celebrarse la primera parte de dicho Sorteo el día 15 de mayo de 1930, con un número exacto de billetes ascendente a quince mil y con un precio no menor de cien pesos cada billete entero, dividido en 200 fracciones cada billete, y la segunda parte de dicho sorteo, se celebrará el día 15 de mayo de 1931, con un número exacto de billetes ascendente a quince mil y con un precio no menor de cien pesos cada billete entero, dividido en 200 fracciones cada billete; debiendo ajustarse todas las otras condiciones de dicho Sorteo y su aplicación o destino a las disposiciones del Decreto número 591 de 15 de abril de 1929.

—Ampliar hasta el 30 de septiembre próximo, la fecha en que los comerciantes fabricantes de tabacos, deberán empezar a usar el sello de garantía en la exportación.

—Extensa relación que se publica, de las obras inscriptas en el Registro de la Propiedad Intelectual de los meses de Enero, Febrero y Marzo de este año.

—Ascender a Primer Teniente, al Segundo Teniente Esteban Ferrer Fernández, y nombrar Segundo Teniente de Caballería al Sargento Benito Bacallao y Hernández.

—Citando a los opositores de la cátedra F del Instituto de la Habana, señores Alfonso E. Páez, Ramón Calzadilla Sáiz, Guillermo González y Ana María Aguiar, para los ejercicios que han de efectuarse el día 22 del corriente, a las diez de la mañana, en el Instituto.

—La Audiencia de Oriente, en Sala de Vacaciones, ordena requerir al doctor Delio Núñez Mesa, a fin de que pague al señor Juan Ayala Polo, Procurador, la suma de cuatro mil pesos a que asciende la minuta de honorarios presentada por el mismo, como parte del importe de los honorarios del doctor Juan Carbonell y Solórzano, y pagados por éste, al mencionado procurador, en el recurso contencioso electoral establecido por los señores Luis Estrada y Bartolomé Sagaró.

Opinión de Emilio Ortuño

No concibe la constitución sin el trámite previo de las Cortes

DON AMADEO HURTADO

Este estima que se trata de un regreso al absolutismo

MADRID, julio 17. (AP) El ex-ministro conservador D. Emilio Ortuño, ha hecho declaraciones acerca del proyecto de Constitución para España y dice que en el caso de que se considerase necesario reformar la Constitución de 1876, que considera mejor y ajena a los males causados por el llamado viejo régimen, cree conveniente que se consulte a todos los sectores de la opinión del país. No concibe el señor Ortuño una nueva Constitución sin el trámite previo de unas Cortes especiales, convocadas por sufragio universal, que la discutan ampliamente.

Por su parte, el exdecano del Colegio de Abogados de Barcelona, D. Amadeo Hurtado, considera que el nuevo proyecto constitucional es un regreso al absolutismo, que está de moda desde la guerra mundial.

"Todo poder es para el Rey y para sus ministros, o sea para quienes tengan el poder".

Cree que la independencia del poder judicial es cosa admirable siempre que no se suspendan las sentencias de los tribunales cuando un interés superior al estado lo hace necesario.

Bridge

Por la señorita Leonor Lavedán

DEJANDO UNA ENTRADA EN EL DUMMY

D repartió las cartas y declara dos Sin Triunfos, A pasa, C dice tres Sin Triunfos y B pasa.

A sale por el 5 de Espadas que es la cuarta carta de su palo más largo, C juega el 2, B el 9 y D gana con el As.

El único modo que D tiene para cumplir su contrato es dejar una entrada en el «dummy» de manera de hacer sus Diamantes y la «finesse» de Corazón.

Nótese que si gana con la Reina de Espadas en el primer trick no puede volver a entrar en el «muerto» y pierde su contrato de tres Sin Triunfos.

En el segundo trick D hace su As de Diamantes y después da el Jack que B gana con el Rey y juega una Espada, D pone el Jack y A gana con el Rey dando otra manera de afirmar su 10. C gana con la Reina y entonces hace sus dos Diamantes firmes donde D descarta dos Tréboles y juega después la Reina de Corazón, B pisa con el Rey y D gana con el As haciendo después todos los Corazones y el As de Trébol con lo cual hace cuatro Sin Triunfos.

C y D se han anotado un score de 700 puntos.

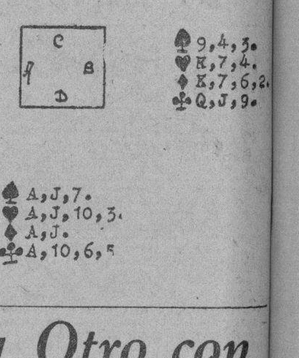

Un Vigilante Amenaza a Otro con Cazarlo Como si Fuera un Jabalí

El Juez Municipal de Limonar acusa a una joven de haberle causado averías a su automóvil, en un choque

CASOS DE POLICIA DE LA CAPITAL Y SUS BARRIOS

Un joven fué asaltado por 3 individuos armados cuando transitaba por la Víbora. Policía lesionado. Sucesos

—Elías Rivera Martínez, panadero y vecino de Aranguren No. 65, acusó al dueño de la panadería "El Nogal", de infringir el Decreto Presidencial No. 2133, obligando a sus empleados a trabajar en horas de la madrugada. El vigilante Rodríguez, también lo acusa de haberse negado a facilitarle la entrada en el establecimiento.

—En el Hospital Municipal fué asistido de lesiones de carácter menos grave, el vigilante 645, Marcelino Hidalgo Chenart, perteneciente a la Décima estación, que manifestó se había ocasionado al meter el pie en un bache, en ocasión de perseguir a un individuo que se le había hecho sospechoso.

—José Vázquez Martínez, del comercio y vecino de República No. 83, fué asistido en el centro de socorro del Vedado de lesiones de carácter menos grave, que se produjo casualmente transitando por la esquina de Machado y 12, al bajarse de un tranvía y tropezar con el auto 2791, que conducía José González Paz vecino del Reparto Miramar.

—Brígida Gutiérrez Barbero, vecina de 19 No. 226, denunció a la policía, que diariamente es desobedecida por su hermana María, de 17 años de edad, desapareciendo de su domicilio, teniendo noticias de que se encuentra en Guanabacoa.

—Antonio Piñeiro Pereira, cocinero y vecino de E, entre 19 y 21, fué arrestado y remitido al Vivac, por haber promovido un fuerte escándalo en la casa M y 25, donde trató de cobrar por dos veces su sueldo a la ama de llaves de la misma nombrada Teodora Suárez Ruiz.

—A la policía denunció Mourilio Acosta Piedra, propietario y vecino de 12 y 21, que del solar que posee en la calle 26 entre 23 y 25, le habían hurtado maderas que en el mismo tenía depositadas, estimándose perjudicado en la cantidad de 45 pesos, así como que en el mismo solar guardan sus cabalgaduras los señores Faedo y Alonso, sin que tenga sospechas de ninguno de ellos.

—En la casa de salud La Purísima fue asistido de lesiones de carácter menos grave, Salvador Feliú Tachet, vecino del Reparto Pieja Linda, que le produjo al arrollarlo en los momentos que salía de dicha quinta por el omnibus 208, de la empresa Cuba, que conducía José Fulgueiro López.

—Al sufrir una caída en ocasión de estar jugando con otros menores, se produjo lesiones de carácter menos grave, Oswaldo Sanabria Sánchez, de 9 años de edad y vecino de Omoa No. 81.

—El vigilante Betard, dió cuenta en la Oncena estación, que en la casa Recreo No. 2, se había promovido un fuerte escándalo, al sostener una riña los inquilinos de la misma Eugenio Gómez de la Maza y una mujer nombrada Alicia, los que le tiraron la puerta cuando se presentó a investigar lo ocurrido.

—Walter Levi, natural de Austria, profesor de idiomas, vecino de Damas No. 72, fué arrestado por el vigilante Radiz, por acusarlo de un delito de estafa Conrado García Espinosa, abogado y con domicilio en Real No. 125, en Marianao.

—Antonio Periú Paldés, fué acusado por Francisco Padrón e Hidalgo, de haber dispuesto de la cantidad de 13 pesos que le entregó en viandas para su venta en comisión extremo que no negó el acusado, alegando que si dispuso del dinero fué por hacerle falta. Ingresó en el Vivac.

—Darío González Rodríguez, conductor de las Havana Electric, vecino de Santa Catalina No. 6, fué asistido en la casa de salud La Benéfica de quemaduras de carácter menos grave, que se produjo casualmente al tratar de apagar el chucho de un tranvía en la esquina de 10 de Octubre y Agua Dulce.

—Una cuestión personal se encuentra pendiente entre los vigilantes de la Policía Nacional 52, Manuel Rodríguez Hernández y Avelino Sánchez, vecinos de Tercera y Kessel. Este último amenazó al primero con cazarlo como a un jabalí cuando saliera al servicio, con motivo de haber sostenido una riña dos menores hijos de ambos. Rodríguez en vista de la amenaza de su compañero, dió cuenta de ello al Juzgado.

—En el centro de socorro de Arroyo Apolo, fué asistido de lesiones de carácter leve, Vicente Barrabí Torres, vecino de Ursula No. 23, que declaró le habían ocasionado tres individuos para el desconocidos, al impedir que bailaran en una fiesta con una de sus hermanas.

——Fidel Gutiérrez Pérez, natural de España, de 18 años de edad, vecino de M. Gómez número 42, dió cuenta en la Décima Tercera estación, que transitando por la esquina de Vista Alegre y Revolución en la Víbora, le salieron tres individuos para él desconocidos, armados de navajas y cuchillos, sin que le ocasionaran lesión alguna.

—Cesar Plana y Plana, natural de Sagua, de 38 años de edad, vecino de Paco No. 5, fué asistido en el centro de socorro de Arroyo Apolo de síntomas de excitación nerviosa, en cuyo estado permanece desde que

TELEFONO ENTRE MADRID Y LOS E. U.

Se ha anunciado su próxima inauguración. Hasta Argentina

BUENOS AIRES, julio 17. (AP) Se ha anunciado la próxima inauguración del sistema radio-telefónico argentino, que unirá esta nación con los Estados Unidos y la nueva central de Madrid, conexión a su vez con los demás países de Europa.

La Argentina figura a la cabeza de todos los países sur-americanos con 203.943 teléfonos automáticos.

días pasados se separó de María Valdés, vecina de Lawton No. 3, con la que sostenía íntimas relaciones.

—Por haber formado un fuerte escándalo en una de las calles de la Víbora, fueron detenidos Crescencio Castillo Garsiga e Inés Bosque González, vecinos de Arnao No. 25. Ambos declararon que discutían con motivo de intentar él vender unos cuatros a lo que ella, que es su esposa se opone.

—En la esquina de Castillo y Quinta, fué arrestado Ismael Díaz Roumay, vecino de Castillo No. 51, por ocuparle un cuchillo de enormes dimensiones el vigilante 22, A. Ruiz.

—Manuel Fernández Feito, natural de Matanzas, de 29 años de edad, doctor en derecho y Juez Municipal de Limonar, vecino accidental de 24 No. 274, denunció en la Novena estación, que en ocasión de estar estacionado con su auto número 8146 en la calle D entre Séptima y Quinta, chocó contra la misma un auto que manejaba la señorita Comallonga que se hacía acompañar de una criada, suplicándole ambas que no diera cuenta, toda vez ella había sido la imprudente, por conducir el vehículo con excesiva velocidad, no denándole que enviara su máquina al garage de Francisco Plá, donde se la arreglarían por su cuenta, en cuyo lugar le informaron que el lo abonaba por adelantado no se cumplieron lo prometían a realizar el trabajo; que en vista de ello se ha personado en distintas ocasiones en la residencia de la joven sin que le haya sido posible verla, por no encontrarse a ninguna hora en su casa.

—En la esquina de Independencia y Soledad, sostuvieron una riña Evaristo López Sotolongo y Emilio Bejar Ruiz, ocupándose una navaja barbera que se comprobó era de la propiedad de López, con la que trató de herir a Bejar.

—Orlando Vázquez Faílde, de 18 meses y vecino de Aguirre No. 18, se produjo lesiones de carácter menos grave, de las que fué asistido en el Hospital Municipal, que declararon sus familiares se había ocasionado al sufrir una caída en su domicilio.

EL ANIVERSARIO DE UNA BARRIADA

Se celebró en Bilbao, el de la fundación del de Neguri

BILBAO, julio 17. (AP) Se ha celebrado en esta ciudad el décimo quinto aniversario de la fundación del barrio de Neguri por D. José Isaac Amann, en la zona del Ferrocarril de las Arenas a Plencia, que hoy ocupan preciosos chalets y más de 596,000 metros cuadrados de parques, jardines y casas preciosas.

SAN SEBASTIAN, julio 17. (AP). —Han llegado los bailarines ingleses, compuestos de veinte señoritas y veinte jovenes de la buena sociedad londinense, para tomar parte en las fiestas de la Semana Vasca. Mañana darán a conocer las danzas de su país, alternando con bailarines vascos, en la velada del Kursaal.

Fueron recibidos por el Alcalde y los Concejales, quienes los obsequiaron con un lunch.

EN BILBAO HAY UN FUERTE TEMPORAL

Muchos barcos pequeños sábese que se han hundido

BILBAO, julio 17. (AP).— Se ha desencadenado un fuerte temporal en esta costa, sorprendiendo a muchas embarcaciones de pesca y de recreo que regresaban al puerto. Los prácticos del Abra inmediatamente se hicieron a alta mar con el objeto de prestarle auxilios, logrando salvar a la mayoría de los botes que estaban en peligro.

Se sabe que muchos barcos pequeños se han hundido pero se ignora si hay víctimas creyéndose que la mayoría de las personas que los tripulaban se hayan salvado.

Los buques fondeados en puerto han doblado las amarras.

Movimiento Marítimo

N. YORK, julio 17, (AP.)— Llegaron el Alfonso XIII, de la Habana, el Munamar, de la Habana, y el Panuco, de Caibarién.

NORFOLK: Salió el Uordstjernen, para Cárdenas.

BOSTON: Llegó el Dampen, de Banes.

NOTICIAS QUE INTERESAN A LOS CHOFERES

TRASPASOS DE AUTOMOVILES

Relación de traspasos de automóviles que fueron legalizados ayer en el Departamento Municipal de Gobernación, ante el empleado Sr. Carlos López Rojas, por los siguientes señores:

Lawrence B. Ross Corp. a Pedro García, dos Chevrolets, chapas 16981 y 16079 a Juan Antonio Méndez, un Chevrolet, chapa 16124 a Rodolfo Alonso, un Chevrolet, chapa 7559, a Alfonso Romero, un Oakland, chapa 5122 a Manuel García Bemil, un Chevrolet, chapa 15931, a Martín Aldama González un Chevrolet, chapa 33766 y a Corsino Rivero, un Chevrolet, chapa 16849; Asociación Los Pinos Modernos a la Cía. La Esperanza, un ómnibus chapa 40912; Nicolás Rodríguez a Vizoso y Somoza, un Hispano Suiza, chapa 5794; José Pardo a Roberto B. Peña, un Chevrolet, chapa 18152; Rosendo León a Angel Flores, un Essex, chapa 38261; Antonio Capote a Shackelford Motor un Essex, chapa 5444; Federico Lindner a Reinaldo Díaz Verson, un Ford, chapa 1585; Lizama y Cía. a Ortega y Fernández un Graham Brothers, chapa 4742; Julio Dumás a Ross Cadillac, un Dodge Brothers, chapa 5107; Antonio Rivero a Ross Cadillac un Buick, chapa 33744; José Filgueira a Ross Cadillac, un Packard, chapa 40014; Eugenio González a Ross Cadillac, un Buick, chapa 32975; Alvaro Fernández a L. B. Ross, un Chevrolet, chapa 17109; Monroe Company Inc. a L. B. Ross, un Chevrolet, chapa 971; Constantino Gómez a Luther Quinlan, un Chevrolet, chapa 15553; Claudio R. de Arellano a Luther Quinlan, un Chevrolet chapa 1309; Francisco Moreno a J. López Rodríguez, un Ford, chapa 17900; José Alba a José Fernández, un Chevrolet, chGapa 16932; Mario Lazo a Imperial Auto, un Chrysler, chapa 10569; y Santiago Solo a Plá Aixalá, un Benz, chapa número 10223.

LOS VEHICULOS INSCRIPTOS

En el Negociado de Transporte y Locomoción del Municipio se inscribieron 319 vehículos de distintas clases, obteniéndose por ese concepto una recaudación de $11,485.00.

SOCIEDAD DE TRANSPORTE

La Empresa Cubana participó ayer al Alcalde, que la Asociación de Propietarios de Fuerza Motriz de Omnibus La Empresa Cubana, no existe ya habiéndose constituído ahora la Asociación de Omnibus La Cubana.

EL TITULO DETERIORADO

La Cuarta Estación de Policía remitió al Municipio el título de chauffeur expedido a nombre de Teófilo M. Bruzón, con el número 20165, que se le ocupó al interesado por estar dicho documento completamente deteriorado.

DIJO EL CHAUFFEUR QUE NO SABIA MANEJAR

El título de chauffeur número 9912 concedido por el Municipio de Marianao al Sr. Carmelo Lamas y Martínez, fué remitido por la Quinta Estación al Municipio, pues el dueño del mismo ha chocado varias veces con el automóvil que maneja, habiendo manifestado que no sabe guiar.

El automóvil Chevrolet 15680, que manejaba Lamas Martínez, fué remitido al Depósito Municipal.

PERDIO EL TITULO

La Segunda Estación da cuenta a la Alcaldía de que Luis Costales y Fiallo, denunció el extravío de su título de chauffeur.

EMPLEADA ARROLLADA

En el Hospital Municipal fué asistida de lesiones de carácter leve Dora Aro, vecina de Menocal y Vapor, que le produjo al arrollarla en la esquina de Ayesterán y Menocal, e lauto 18041, que conducía Aurelio Chen Mesa.

DE LA SECRETARIA

Manuel Iglesias, chofer del camión 6418, acusó al conductor del carro de cuatro ruedas núm. 1, de la Secretaría de Sanidad de haberle ocasionado averías a su vehículo, dándose a la fuga.

ENTRE CHOFERES

Manuel Fernández Rodríguez, vecino de Gorgas núm. 16, fué detenido por acusarlo su compañero Rafael Fernández Velázquez de haberle dado en alquiler el auto 36671, notando que presentaba averías, al dejárselo en el garage.

CHOFER ACUSADO

Dolores Soto Valdés, de 23 años y vecina de San José No. 112, dió cuenta a la policía, que en la esquina de Compostela y Merced, alquiló el aut o33657, siendo invitada por e chofer que lo conducía a que pasara al asiento delantero y como ella se negara á ello, la fué insultando y molestando hasta su domicilio, donde la dejó, dándose a la fuga. Agregó que durante el trayecto condujo la máquina con excesiva velocidad.

AUTOS QUE CHOCAN

En una de las calles de la demarcación de la Quinta estación que no se hace constar por la policía, chocaron los autos 15680 y 15904, que conducían respectivamente Carmelo Lamas Martínez, vecino de J. Peregrino núm. 60 y Juan Irene Valdés Mazan, con domicilio en P. Cerrada núm. 18. El auto de este último sufrió averías por valor de 10 pesos. La policía procedió a ocuparle el título a Lamas y remitir el auto a los Fosos, con motivo de haber declarado que no sabía manejar.

FALTAS A LA POLICIA

Pedro del Toro, relojero y vecino de Obrapía núm. 47, fué acusado por el vigilante Anguera de haberle faltado al respeto al estarle tocando el claxon a un automóvi que se encontraba abandonado frente a su domicilio.

OTRA VICTIMA

José Méndez Santos denunció a la policía que estando haciéndole un arreglo a su máquina en la esquina de Paseo de Martí y Capdevila, le hurtaron el saco de vestir, en uno de cuyos bolsillos guardaba su título de chofer, tres pesos y documentos.

AUTOMOVILES CIRCULADOS

Por transitar con exceso de velocidad, fueron denunciados en el día de ayer por la policía, los autos siguientes:

36391, en la esquina de Sardiñas y Espada, con dirección a Independencia, por el vigilante 1955, P. Carrera.

—6342, conducido por Pedro Jiménez, en la esquina de F. de Castro y Pamplona, por el vigilante 1111, Q. Santos.

—170, de la empresa Compañía de Tránsito y 905, de la Cuba, en regateo y con exceso de velocidad, en la esquina de Ayesterán y Barnet, por el vigilante 1587, F. Grantes.

—44782, particular; camión 296; 13401, particular; 18295, camión; 17, Amaro; camión 4476, en la esquina de Ayesterán y la Ermita de los Catalanes, por el experto Fernández de Lara.

MARIA OTERO SE HALLA MEJORADA

Las medidas oficiales para evitar ciertas procacidades

MADRID julio 17. (AP).— La Oficina de la Censura ha facilitado una nota a la prensa sobre el crimen de que fué víctima la dama colombiana, María Otero, diciendo que el Gobierno ha dado instrucciones al Fiscal de S. M. que le permiten esperar medidas rápidas en evitación de que se repitan hechos de tal naturaleza. Espera también el Gobierno que la acción ciudadana reprimirá las procacidades de los conquistadores callejeros.

María Otero, según nos dijeron en el hospital, sigue bastante mejor de sus heridas.

SE DIO A LA FUGA

En la Primera estación denunció Agustín Clemente, vecino de Animas número 139, que el auto 38209, cuyo chofer se dió a la fuga, le ocasionó averías a su máquina, en ocasión de transitar por la esquina de Marta Abreu y Aguiar.

UN EDITORIAL SOBRE MEJICO

Es de "El Sol" y trata de la cuestión con los católicos

MADRID, julio 17. (AP).— El periódico El Sol publica un editorial tratando del acuerdo religioso entre México y la Santa Sede, que dice:

"El curso de los acontecimientos en México es más tranquilizador, habiéndose resuelto la cuestión religiosa y deponiendo su beligerosidad todas las facciones que con carácter religioso y conservador mantenían una rebeldía ante la actitud pacifista de las autoridades religiosas.

"Todos creen que podrán seguir combatiendo con otras armas, siendo como es provisional el arreglo. Ahora el Congreso y las ideas sustituirán seguramente al campo abierto y a los fusiles.

"Cualquier Gobierno que no tenga en su seno a Calles, pues el clero no perdonará a Calles, aunque transija con sus leyes, mantendrá una conversación constante con la Iglesia animado de los mejores deseos. Esta conversación será debate, disputa o amistoso coloquio, según el espíritu que anime a los representantes de la iglesia.

"Lo que será afortunadamente más difícil cada día es que vuelvan a producirse las sangrientas jornadas".

EN MAL ESTADO

El vigilante 1896 procedió a ocupar el título del chofer Teófilo Magdaleno Bruzon, que manejaba el camión 4738, por encontrarse en muy mal estado y completamente deteriorado.

Las Temperaturas en Varias Ciudades

TEMPERATURAS LOCALES

Durante las últimas 24 horas se han registrado en la Habana las siguientes temperaturas en centígrados:

Máxima: 30-0.
Mínima: 24-1.
Media: 27-0.

LE AVERIO EL AUTO

Eduardo Bameiro Otero chofer del camión 5798, fué acusado por Ignacio Sánchez Leal, de haberle ocasionado averías a su máquina que tiene el número 1919, en ocasión de transitar por Agramonte y Brasil.

LA EXPOSICION DE BARCELONA

En octubre se celebrará la semana especial de Valencia

VALENCIA, julio 17. (AP) En el mes de octubre se celebrará la semana valenciana en la Exposición Universal de Barcelona, que promete ser interesante, celebrándose en esos días concursos de danzas, rima, canciones y música del pueblo, en los que toamrán parte los mejores oradores de la región.

El Ayuntamiento y la Diputación Provincial han acordado conceder liberales subvenciones a fin de que Valencia tenga una digna representación en la semana de esta provincia.

CONTRA EL PERIODICO "NOTICIERO SEVILLANO"

MADRID, julio 17. (AP) En el Arzobispado de Toledo se ha publicado un decreto firmado por el Cardenal Segura, Primado de España, en el cual dice, entre otras cosas:

"A pesar de las advertencias que se le han hecho, sigue el periódico "Noticiero Sevillano" sosteniendo en sus artículos un criterio anticatólico, con afirmaciones a veces heréticas y menospreciadoras para la autoridad suprema de la Iglesia, por lo cual este Arzobispado considera nociva y perjudicial para los fieles la lectura y compra de tal periódico y recomienda a los párrocos y directores de almas la obligación en que se hallan de participar a sus fieles que no deben leer el periódico antedicho".

SECCION
DE ROTOGRABADO

DIARIO DE LA MARINA

HABANA JUEVES 18 DE JULIO DE 1929

IMPRESO EN EL
DIARIO DE LA MARINA
HABANA. CUBA

REGATAS del DOMINGO

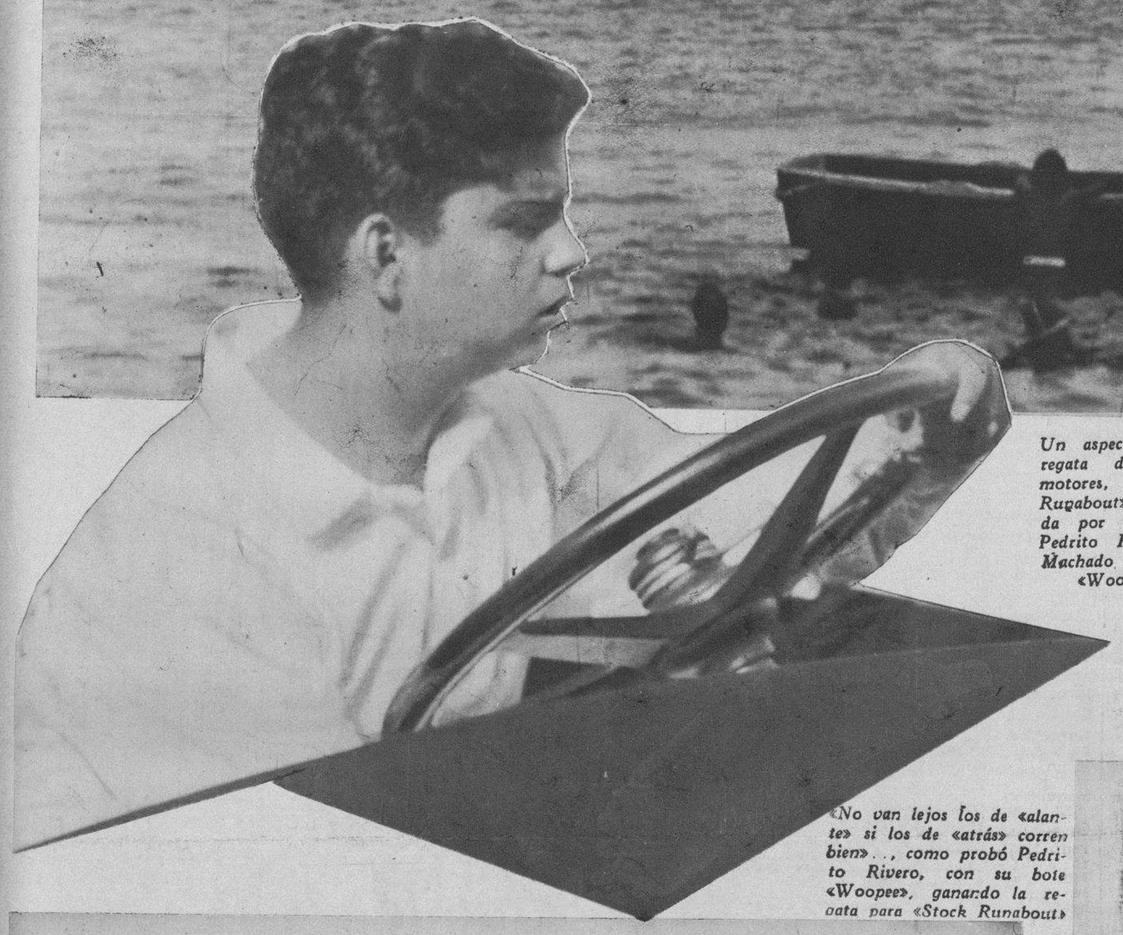

Un aspecto de la regata de botes motores, «Stock Runabout», ganada por el joven Pedrito Rivero y Machado con el «Woopee'

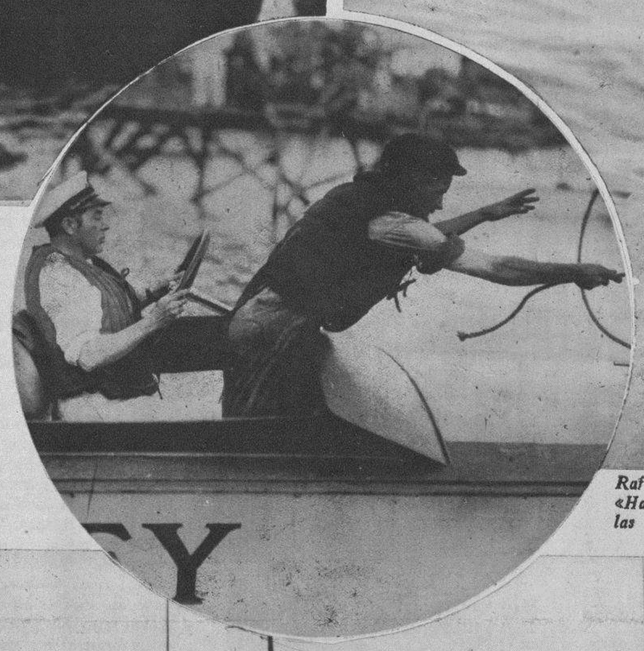

Rafael Posso, al timón de su bote motor «Hatuey», momentos antes de comenzar las regatas en que sufrió un accidente espectacular.

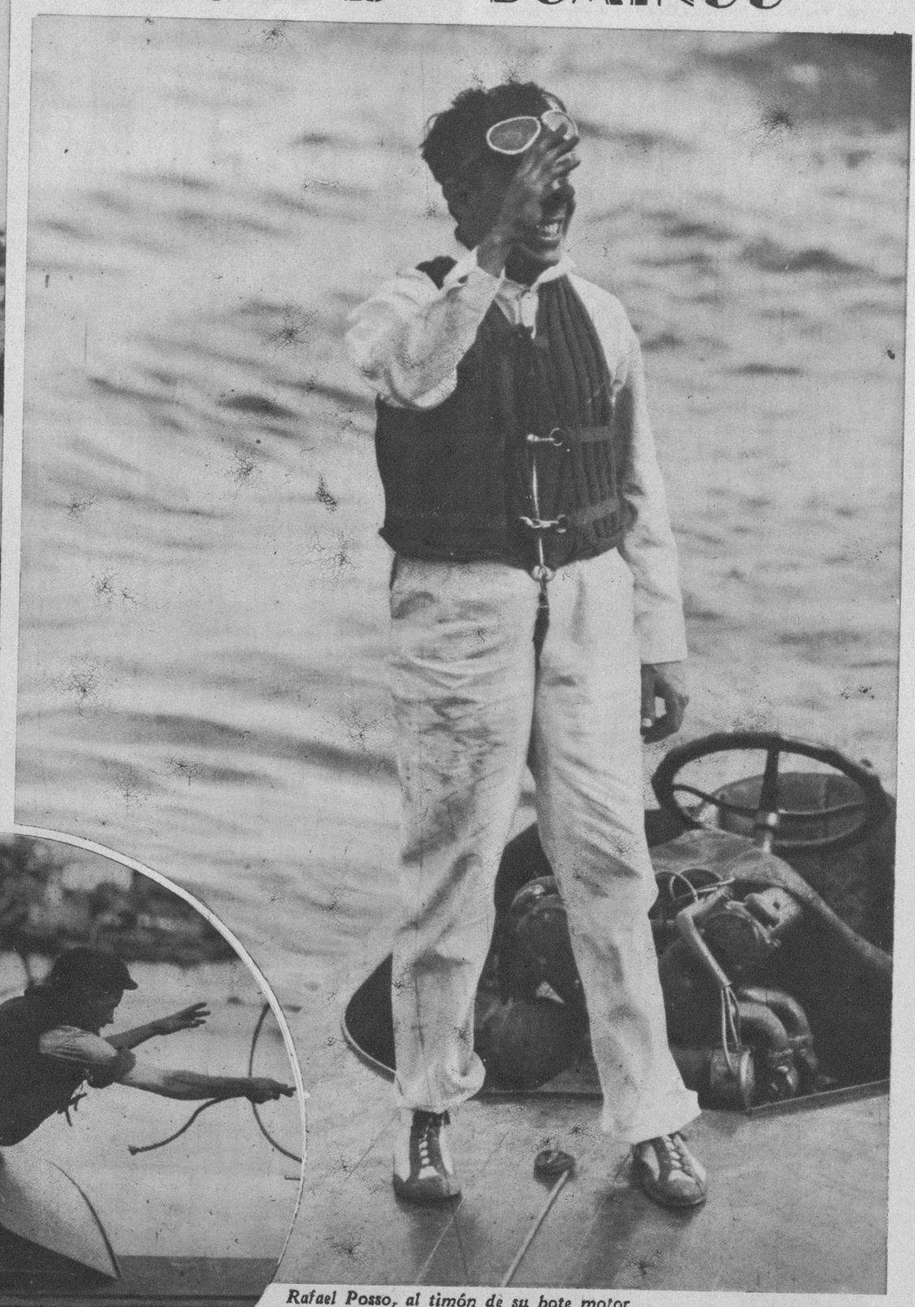

Ramón Suero, recibiendo los aplausos del público por sus dos resonantes victorias al timón del «Habana II».

«No van lejos los de «alante» si los de «atrás» corren bien»..., como probó Pedrito Rivero, con su bote «Woopee», ganando la regata para «Stock Runabout»

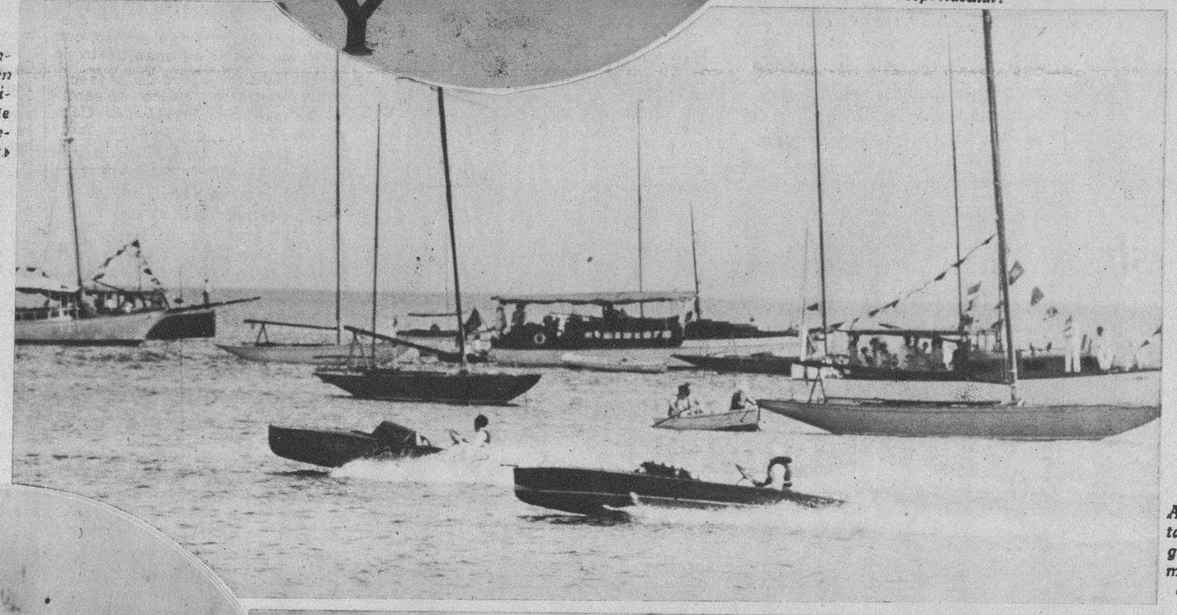

Aspecto de la regata de hidroplanos, ganada por Ramoncito Suero, con el «Habana II».

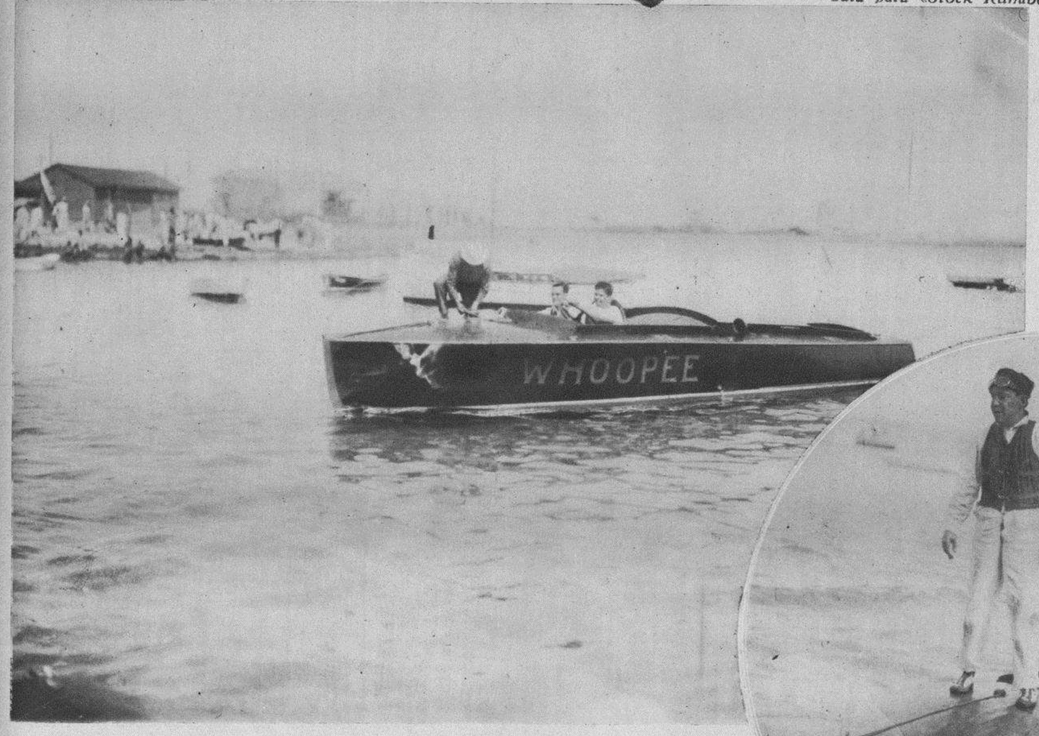

El magnífico bote «Woopee», de Colín y Pedrito Rivero, hijos del Presidente del DIARIO DE LA MARINA, S. A., señor Conde del Rivero

Ramón Suero, a bordo del «Habana II», momentos después de haber ganado la carrera de ciento cincuenta y un hidroplanos, en el «Habana Yacht Club», el pasado domingo.

«Subuso III», de la categoría de «Outboards» que tomó parte en las regatas del domingo 14, en aguas del «Habana Yacht Club».

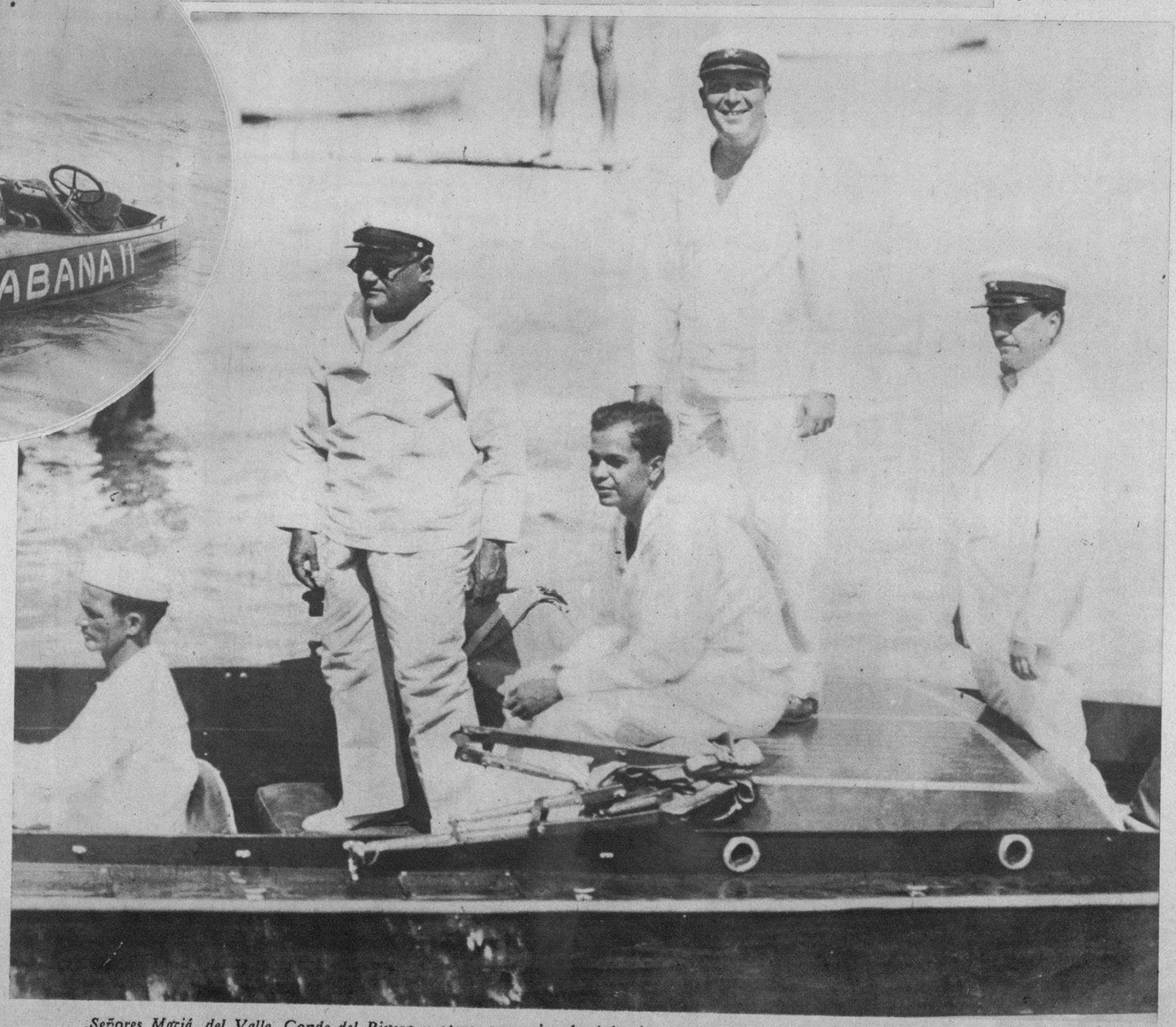

Señores Maciá, del Valle, Conde del Rivero y otros, presencian do el domingo las regatas de botes motores, en aguas de Marianao

M.E.C.D. 2016

LA BODA DE DON JUAN

(Un juguete literario «manufacturado» en el Pueblo Español, de Barcelona)

SI A LOS POBRES hombres que vamos por la vida a trompicones nos ofreciera el hada madrina algún juguete, dolida de nuestra carencia de puros recreos —como los de la infancia—, porque el hastío y el escepticismo se hincan en nuestras almas, yo la diría:

—Señora y madrina que te apiadas de este pobre muchacho grande a quien se le han roto ya casi todos los muñecos de la ilusión, y cuyo racimo de globos de colores se le escapó en una racha aciclonada, cierta tarde de principios de otoño; señora y hada mía, yo quiero, para jugar al ensueño, el Pueblo Español. El hada madrina reiríase de mi loco pretender; advirtiéndome que el Pueblo Español pertenece a la Exposición de Barcelona, y que no le era posible hacer tamaño presente.

—La exclusiva del juguete no, hijo mío, concluiría el hada madrina; prestado y por esta sola tarde. A ver si encuentras otros «chicotes» con quienes puedas ir a jugar a eso.

—Ya se estila poco ese juego.

—Pues vé tu solo....

—Sea.

xxxx

El caballero, echando el pie a tierra y entregando las bridas del corcel a un rapazuelo, a paso firme ,sonoro de espuelas, dirigióse a un postigo y exclamó: —¡Ah, del castillo o de la villa! Como ya había sonado el toque de ánimas, las puertas de la ciudad yacían cerradas, pero el caballero pudo franquearlas con el salvoconducto que extrajo de la faltriquera. Su prestancia abonaba su linaje. Era gentil de talle, fino aunque enérgico de ademán musculoso y gallardo de complexión. Bello el barbado rostro pálido; de Lucifer tentador los zarcos ojos luminosos, quebrantadores de castidad, beleño sensual.... ¡Se cuentan tamañas cosas de él!.... Por Sevilla, por París, por Nápoles.... Flameando su rojo tabardo, al repique de las espuelas sobre las baldosas, penetró el caballero, cuando aun las luces del largo crepúsculo de mayo se adormecían sobre la ciudad. Aun había sol en las bardas....

—El toque de ánimas ha sonado bien presto,— díjole al soldado que, mosquete en mano, guardaba la puerta.

El claustro solitario dormía bajo la luna....

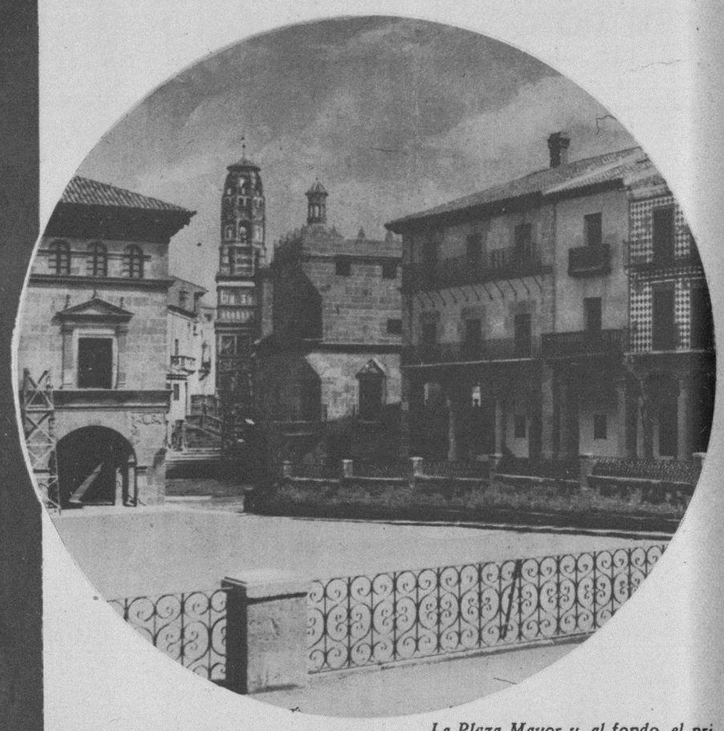

La Plaza Mayor y, al fondo, el primoroso campanario de Utebo.

Por la calle de Arcos.

—Por real cédula, ¿no lo sabéis, caballero?, ha sido rebejada una hora a nuestras vidas, y así cuando en el reloj de sol, la sombra de la aguja os señala que vivís en la onceava hora de vuestro día, sufrís yerro, pues no hay tal, que ya vivís en la doceava.... Escuchado he, que esto se llama la hora de verano....

—¿Y el tiempo que se os roba inútilmente?

—Es en sufragio de las ánimas benditas... Tiempo que les cedemos para que salgan antes del purgatorio.

Menos mal, dijo para sí el caballero: algunas que allí penan por mí, gozarán de más pronta libertad, al esquilmarle el tiempo a estos villanos, y se adentró por la villa.

Avila no era, aunque las murallas fuesen de Avila. Al llegar a la Plaza Mayor quedose perplejo. No la había visto nunca jamás, y sin embargo, le recordaba casas de pueblos castellanos o aragoneses vistos durante sus correrías. Al final de una calleja miraba, no le cabía duda, el primoroso campanario de Utebo, en Zaragoza. Un florón de sol postrero se prendía sobre los pulidos azules de su cerámica. Avanzó el caballero, y antes de llegar a la iglesia del campanario primoroso, dió de manos a boca con las propias gradas de Santiago de Compostela. Acá un palacio de Burgos, allá una casona asturiana, acullá las tapias románticas de un convento cubiertas de aromosa madre-selva. Palacios castellanos, casas navarras, rincones de dulces ruas gallegas. Piedras labradas a lo gótico, a lo barroco, a lo plateresco. Todos los edificios encantadores, de los más bellos, de los más lindos, de los más evocadores de las diversas regiones de las Españas.

—¡Que me aspen si entiendo este maremagnum de ciudad!,— exclamó el caballero, moviendo impacientemente con la diestra mano el joyel, que pendiente de una cadena, relumbraba sobre el pecho de su jubón de raso carmesí. Teníale asombrado el hallarse por vez primera en una de las más poéticas y seductoras ciudades españolas, él, que conocía en toda su vastedad la península. En esta villa no había rincón sórdido, ni perspectiva que no halagara al ojo. Todo bello y poético. Peregrina villa absolutamente estética. Un delicioso juguete para artistas... El caballero paseó al ritmo tintineante de las espuelas por la calle del Príncipe de Viana, de casas navarras y vascas, por la de los Caballeros, por la de Arcos, lindamente andaluza, por la de la Conquista, inefable rincón extremeño; pasó bajo unos pórticos que hubiese jurado que eran los de Sigüenza; internose en una plazuela donde cantaba, sobre tazón de piedra labrada un cristalino chorro de agua, y saliendo por una puerta posterior a la que le pareciera la de San Vicente de Avila, hallose en un boscaje, ya en aquellas horas nocturnas teatro de ruiseñores... Sobre el boscaje, la torre de un monasterio.

Llegó hasta el pórtico. El portal abandonado. Penetró resueltamente ya harto excitado por aquel misterio que lo traía a mal traer.

El claustro solitario dormía bajo la luna. La capa roja del caballero era viva flama entre los ópalos lunares. Golpeó con la empuñadura de su tizona la puerta de una celda. Solo respondió el eco, haciéndose tenebroso por los rincones del claustro. Irreverentemente pasó frente a la capilla, sin hincarse de rodillas ante el retablo exornado al gusto bizantino. Al embozarse, el revuelo de la capa apagó la macilenta lamparilla que alumbraba el retablo, y entonces, en la tiniebla, se sintió asido por una mano que parecía de piedra. Juró y perjuró por Belcebú, aunque sintiendo, por la primera vez en su vida, el nudo del terror enroscado a su garganta. La mano pétrea le condujo, entre la sombra espesa, hasta una poterna, que al abrirse, arrojó chorros de claridad sobre el claustro. Viose súbitamente en el centro de un coro, en cuya primorosa sillería de madera tallada unos frailes encapuchados salmodiaban. Otros condujeron a una beldad que, con los ojos bajos, avanzó hasta el caballero. Una vez más sintiose enamorado súbitamente, que muchas veces Cupido le asaeteó, aunque siempre a flor de corazón, sin ahondar en la sacra entraña. Un sacerdote revestido con corusçante casulla acercose, signando sobre el caballero y la beldad la bendición nupcial.

xxxx

La del alba sería cuando algunos habitantes madrugadores del Pueblo Español —menestrales y maritornes— y algún soldadote, rezagado nocturno, bien ahito de vino, vieron pasar cual alma que se llevan los ángeles el corcel del caballero, sobre el que se confundían en un vuelo, los leves linos de una túnica y los pliegues flamantes de una capa encarnada.

Galopar, galopar, galopar por entre la campiña. Por fin el alto a la vera de un ribazo. Cuando el caballero quiso tomar en sus brazos a la esposa para descenderla del corcel, ella ya estaba en tierra .Fué un salto que más parecio un vuelo. Avanzó ingrávida sobre el césped... Parecía incorpórea, como formada de celajes...

—Sueño, misterio o realidad.. ¿Quién sois?, interrogó angustiosamente el caballero.

—Soy tu conciencia, Don Juan, de la que has andado huérfano tantos años de juventud liviana y empecatada. Soy tu conciencia. Me separó de tí, en la adolescencia, el maleficio de una zahorí, y lejos de tí no he podido atemperar tus ímpetus moceriles y sensuales, ni contrarrestar en la balanza de la humana existencia el peso del mal. Tu no eres malo, eres simplemente hombre, con una imperfección moral: no me tenías a mí, que de hoy más seré tu perenne consejera....

ENRIQUE UHTHOFF

Paseo por la calle del Príncipe de Viana.

Dió de manos a bocas con las propias gradas de Santiago de Compostela.

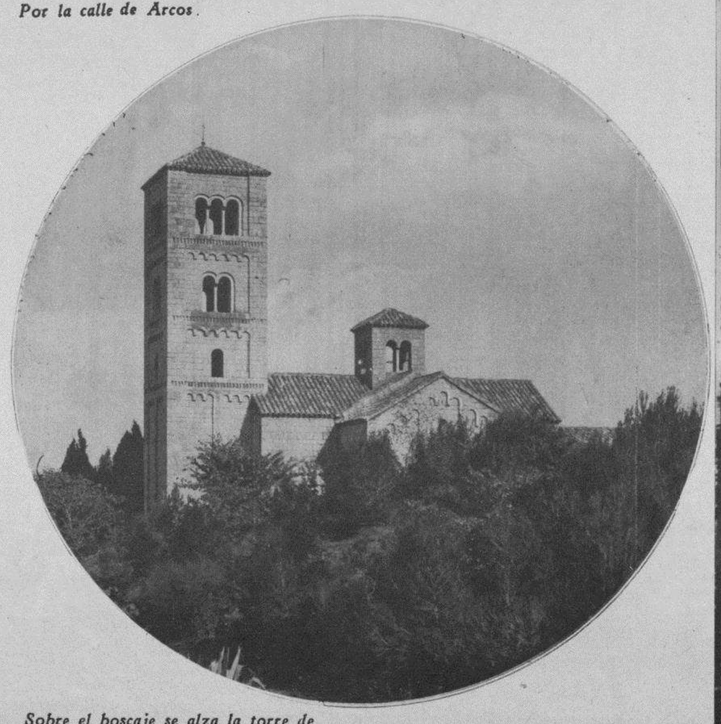

Sobre el boscaje se alza la torre de un monasterio.

M.E.C.D. 2016

SEGUNDA SECCION
DE ROTOGRABADO

DIARIO DE LA MARINA

HABANA JUEVES 18 DE JULIO DE 1929

IMPRESO EN EL
DIARIO DE LA MARINA
HABANA. CUBA

Vista panorámica de la parte antigua del vecino pueblo de Regla.

Dr. Antonio Bosch, ex-Alcalde de Regla y actual Representante por la Provincia de la Habana, bajo cuya honrada administración se inició un franco período de prosperidad para el vecino pueblo.

REGLA

Regla, puede considerarse como el pueblo industrial más antiguo de Cuba. Fe de ello dan industrias de tanta importancia como la refinería de Belot, radicada allí desde hace más de cincuenta años; la fábrica de alpargatas, con más de veinte años de historial; los almacenes de la «Cuban Destilling» y muchas otras, que sería prolijo enumerar.

Sin duda que su privilegiada situación brinda al industrial múltiples y positivas ventajas al instalar allí sus fábricas, almacenes o talleres. Situada Regla a dos minutos de una gran ciudad, donde abundan los brazos para el trabajo, no sufren las industrias allí radicadas las desventajas de los altos alquileres, el valor predial y las fuertes contribuciones de los grandes municipios. Contando con amplios y bien servidos muelles y almacenes donde recibir directamente la materia prima y exportar el producto elaborado, sin necesidad de trasbordos, que siempre aumentan el costo final de producción, tiene a su vez conexión directa e inmediata con el mayor centro ferrocarrilero de nuestra República.

Su actual Alcalde Municipal, Dr. Fernando Bosch y Martínez, Doctor en Medicina Veterinaria, ha laborado intensamente por el engrandecimiento de aquel pueblo. El Dr. Bosch, desde joven, ha desempeñado y siempre con general beneplácito, diversos cargos de confianza en la Administración Municipal. Fué Secretario del Impuesto Territorial, Contador Municipal y Concejal durante dos períodos. Esta experiencia le ha servido para que su actual administración sea digna de los más cálidos elogios, ejerciendo su elevado cargo con extraordinaria pericia, resolviendo dentro de la más extricta justicia todos los asuntos de su competencia y fundamentando en todos los casos los asuntos que por su orden y naturaleza requieran la sanción expresa de la Ley.

Hombre de gran voluntad, caballeroso, franco y progresista, el Dr. Bosch, es el valor representativo más acabado de la juventud cubana de hoy, plena de patriotismo y de sanas orientaciones.

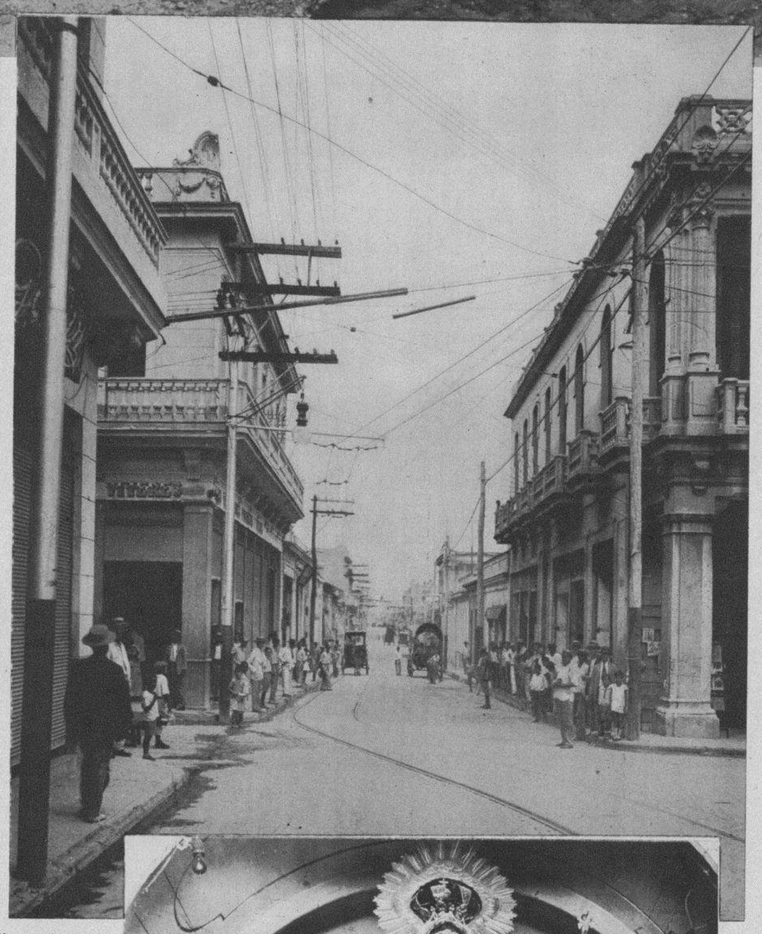

La calle principal de Regla. Nótense los detalles de su moderno trazado y pavimentación.

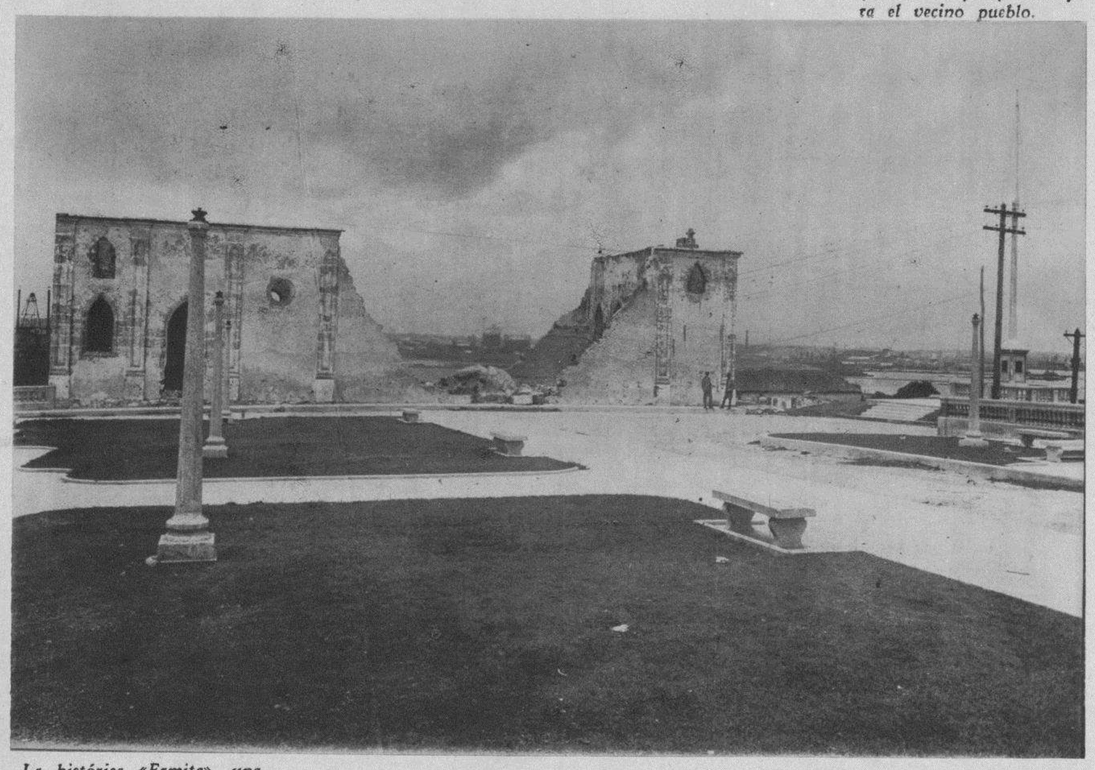

La histórica «Ermita», una de las más antiguas construcciones del vecino pueblo.

La Virgen de Regla, milagrosa imagen, objeto de fervorosa devoción por parte del pueblo de Cuba. Esta fotografía es el único «close up» que se ha permitido hacer de la imagen desde que se encuentra instalada en la Iglesia de Regla.

Una de las más antiguas calles de Regla, que muy en breve será pavimentada y arreglada por iniciativas del Alcalde actual.

Típica residencia moderna en el vecino pueblo.

El joven Joaquín Beceiro, a cuyas infatigables gestiones se debió el acuerdo del Ayuntamiento ordenando colocar una nueva tarja de bronce en la casa donde naciera el patriota reglano Eduardo Facciolo y corregir el error en la fecha de su nacimiento, que en realidad fué el 7 de Febrero de 1829.

Eduardo Facciolo, patriota cubano nacido en Regla.

Acto de la colocación de la primera piedra del edificio del Ayuntamiento de Regla. Fotografía tomada en Septiembre de 1921. Como dato curioso anotamos que en ella aparecen el General Machado, acompañado del Capitán Llaneras, el Gobernador Ruiz y los señores Barreras, Campos Marquetti y otros.

M.E.C.D. 2016

"Standard Oil Co. of Cuba"

Vista aérea de los terrenos de Belot, tomada recientemente desde uno de los aeroplanos propiedad de esa Compañía. Por esta vista se puede formar el lector juicio cabal de la importancia de esta industria y de la extensión superficial que ocupan los distintos edificios y tanques de la refinería. En primer término, a la derecha, la casa de Administración y, a la izquierda, la residencia del Administrador, los embarcaderos y el patio del ferro-carril. En el extremo superior derecho, el garage y talleres de automóviles y hacia el izquierdo, los enormes tanques donde se almacenan los productos que manipula esta Empresa.

"Guíese por esta marca"

STANDARD

MARCA REGISTRADA

Productos hechos en Cuba

GASOLINA
LUZ BRILLANTE
PETRÓLEO REFINADO
ESTUFINA
TRACTORINA
GAS OIL
DIESEL OIL
ACEITES
AGUARRASINA
LUZ DE FARO
PETRÓLEO COMBUSTIBLE
ASFALTO

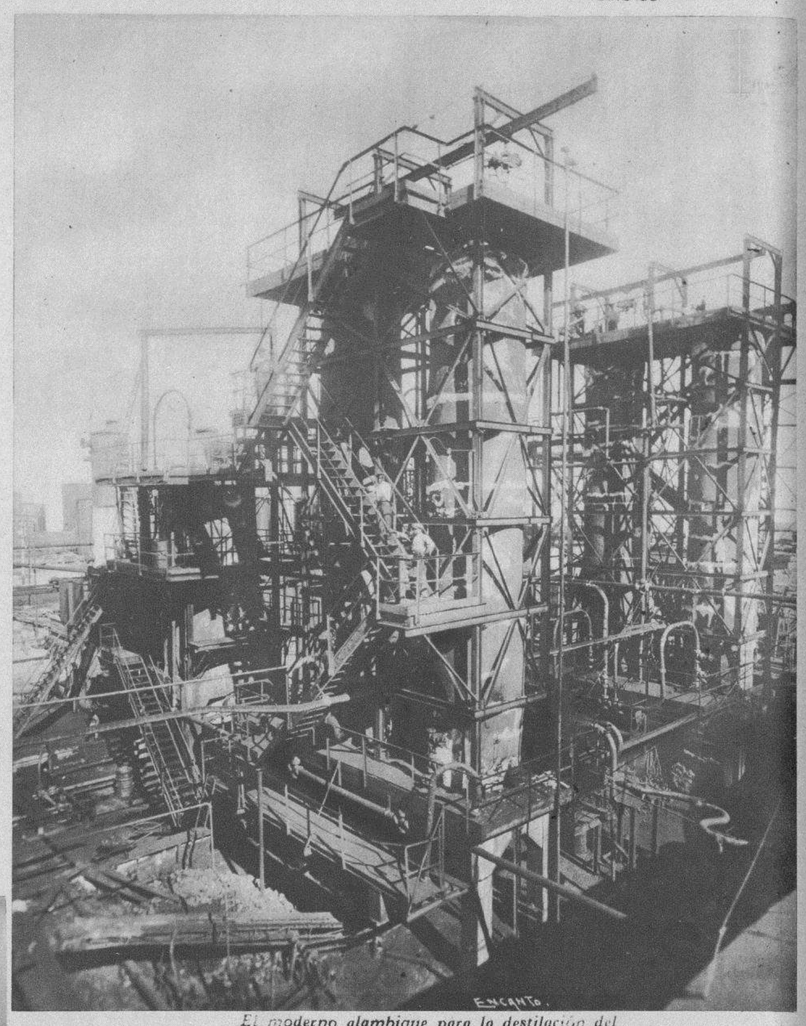

El moderno alambique para la destilación del petróleo por el procedimiento «Kracking».

Sin temor a posibles equivocaciones puede asegurarse que esta magnífica fábrica de Belot, instalada en el vecino Municipio de Regla, es una de las industrias nacionales más antiguas y más florecientes.

Instalada esta fábrica en el año de 1872, ha venido tomando cada día mayor incremento, hasta convertirse en lo que es hoy: un pequeño pueblo, con su trazado moderno de calles, parques, jardines y escuelas y siendo en todo tiempo causa determinante del desarrollo comercial e industrial del vecino pueblo donde tiene su asiento. Trabajando a máxima capacidad, ha llegado a emplear esta fábrica hasta 1.500 obreros, en su casi totalidad nativos. Actualmente emplea más de 400 y su producción diaria asciende a unos 80.000 galones de productos derivados del petróleo.

La información gráfica de esta plana solo da una ligera idea de la magnitud de esta Empresa, factor importantísimo en el desarrollo industrial de la nación y la más importante fuente de riqueza del vecino pueblo de Regla.

Vista parcial de una de las aulas del Colegio instalado por esta empresa para los hijos de sus empleados.

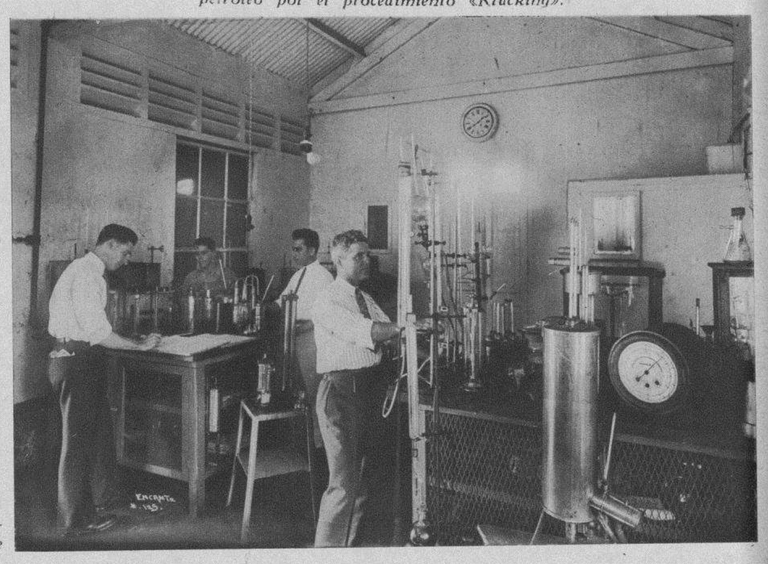

Parte de los magníficos laboratorios de esta Empresa, servidos por un numeroso personal técnico de reconocida competencia.

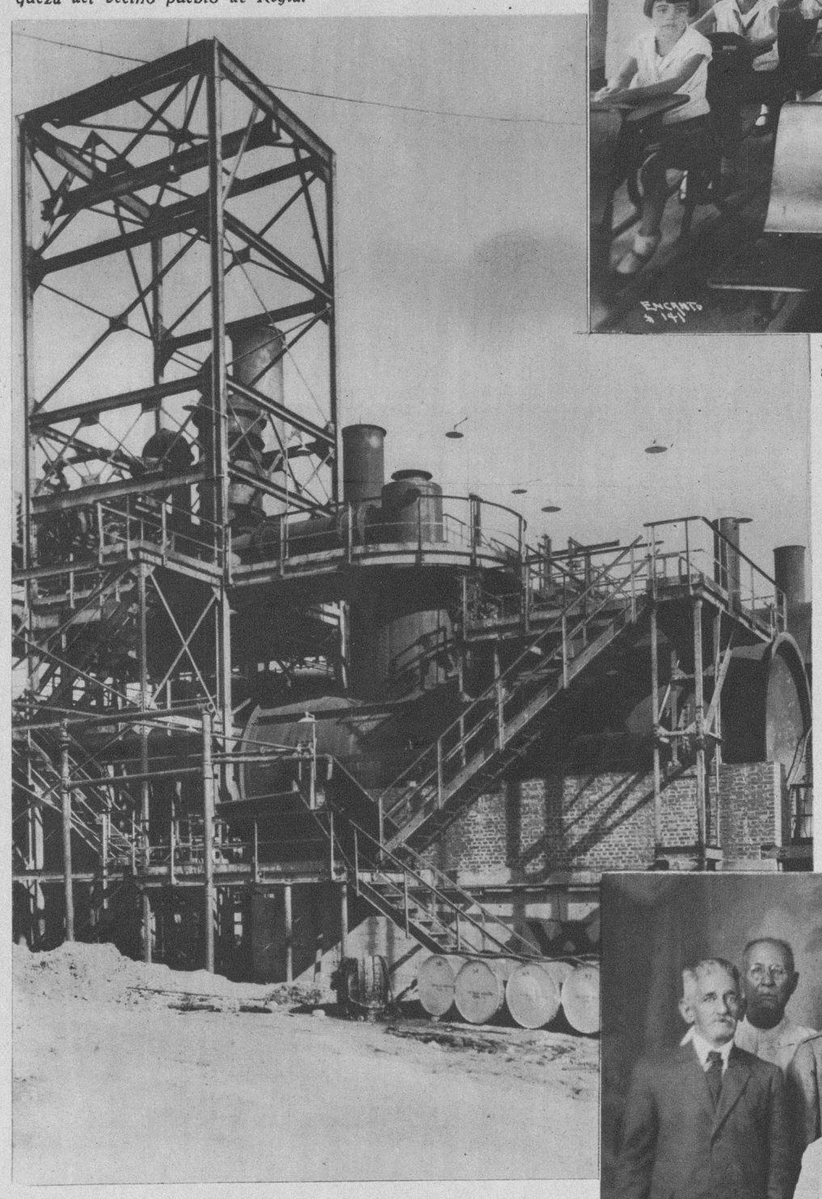

La refinadora de aceites.

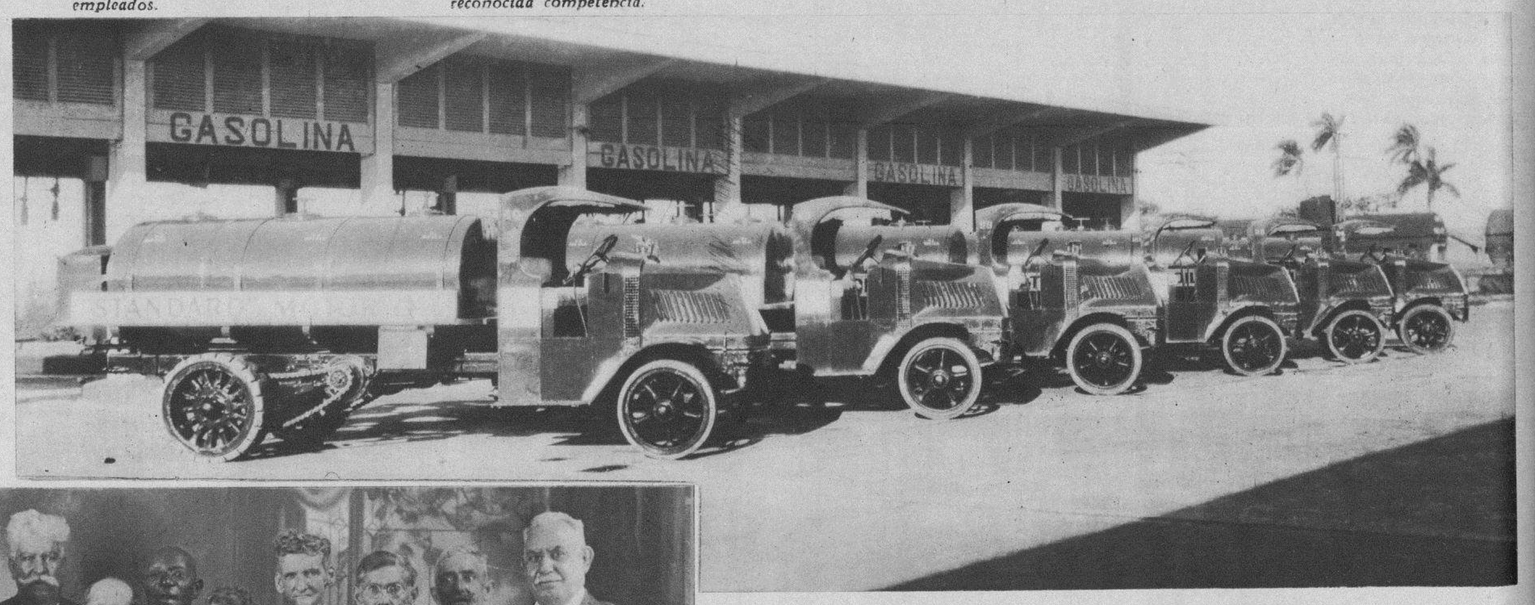

Una parte de la numerosa flota de camiones que distribuye los productos de la «Standard Oil Co. of Cuba».

Un grupo de algunos de los numerosos empleados jubilados por esta Compañía, a quienes presta una preferente atención en todos los órdenes.

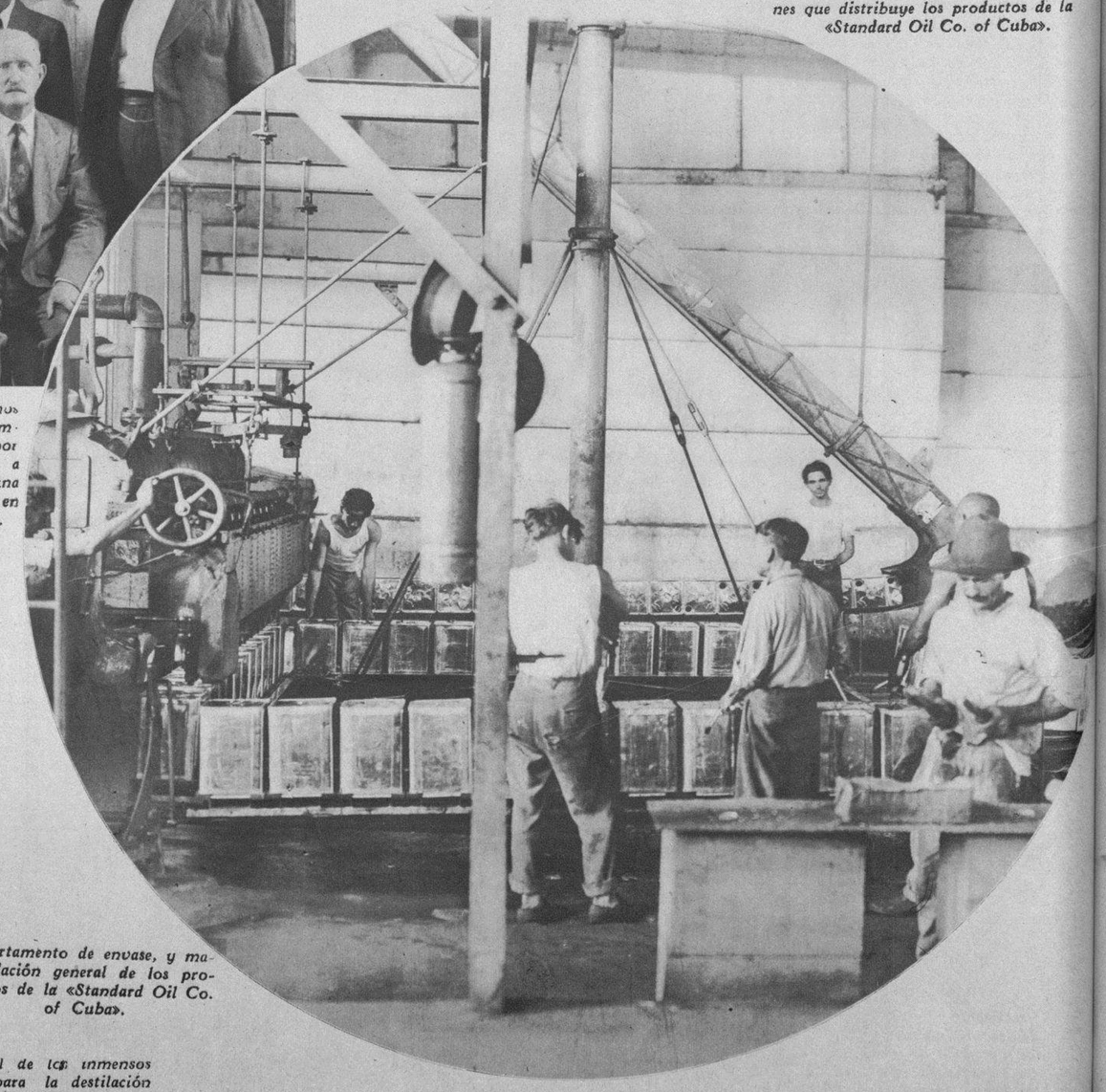

Departamento de envase, y manipulación general de los productos de la «Standard Oil Co. of Cuba».

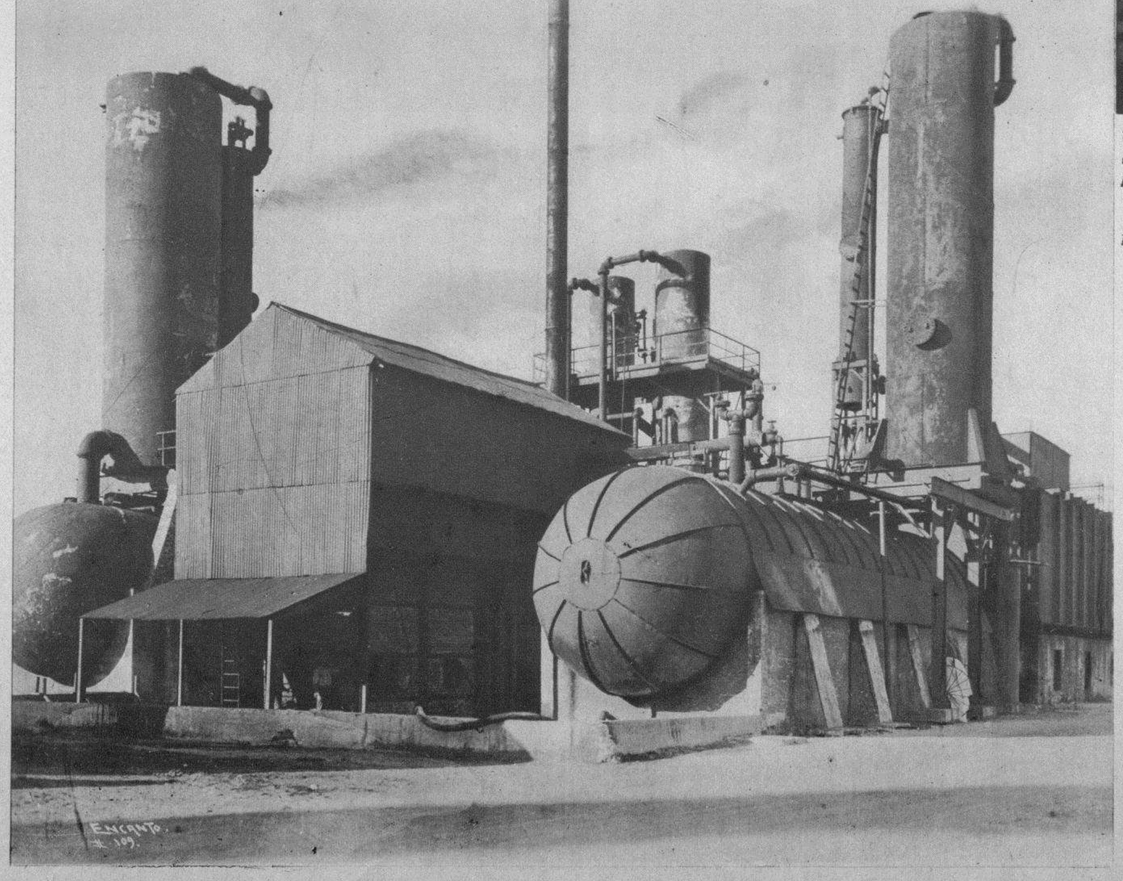

Vista general de los inmensos alambiques para la destilación del petróleo.

M.E.C.D. 2016

EN LOS JARDINES DE LA CERVECERIA "LA TROPICAL"

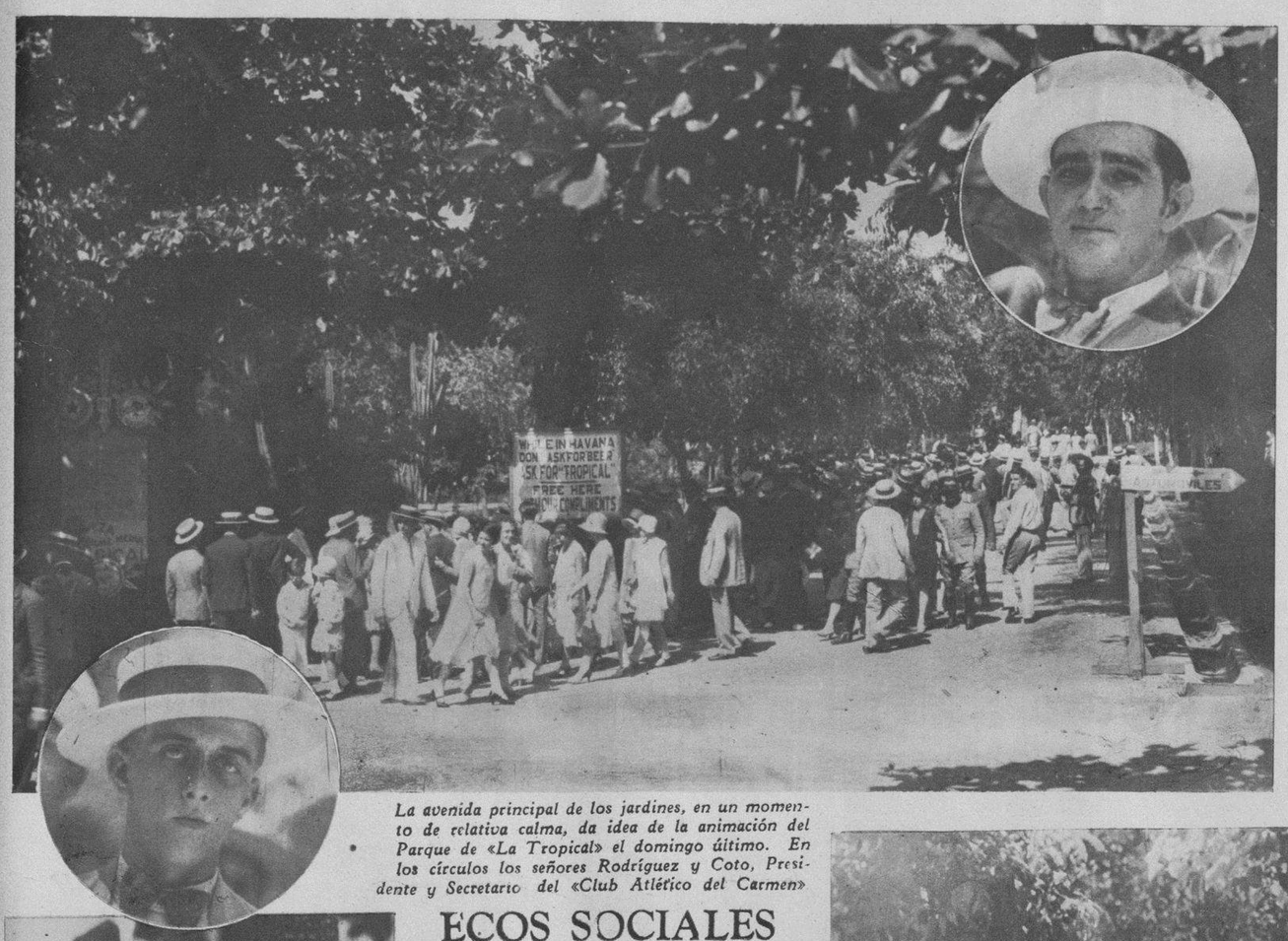

La avenida principal de los jardines, en un momento de relativa calma, da idea de la animación del Parque de «La Tropical» el domingo último. En los círculos los señores Rodríguez y Coto, Presidente y Secretario del «Club Atlético del Carmen»

Grupo de organizadoras de la matinée de los de Ibias, celebrada en el recinto del Mamoncillo, en la tarde del domingo pasado.

ECOS SOCIALES

Empezando por el magnífico homenaje tributado al Presidente del «Muy Ilustre Centro Gallego», señor Francisco Pego Pita, hubo otros grandes eventos sociales el domingo último en los jardines de «La Tropical».

El homenaje al conocido magnate de la industria tabacalera cubana, consistente en un almuerzo de quinientos cubiertos, servido por La Presa, tuvo efecto en el salón «Tropical», donde se congregaron con ese motivo numerosas personalidades de nuestro gran mundo.

Y después de esta fiesta de confraternidad, el soberbio local de referencia fué ocupado por los socios del bien organizado «Club Atlético del Carmen», para la celebración de una animadísima matinée.

Al «Ensueño» la aladinesca glorieta, concurrieron los «Naturales del Concejo de Illano», quienes se entregaron a las delicias del baile, una vez que disfrutaron de suculenta merienda. Hubo otros animados «parties» en distintos lugares del parque, propicios a la expansión, destacándose, en fin, por el número y la calidad de los concurrentes, la soberbia fiesta, que tan alto puso el pabellón de «Naturales del Concejo de Ibias», sociedad a cuyos éxitos sociales tanto viene contribuyendo la bella y distinguida dama, María Rodríguez de Méndez.

Tales fueron las notas sobresalientes del domingo último en el Generalife habanero, uno de los más animados de la presente temporada estival.

Sra. María Rodríguez de Méndez, Presidenta del Comité de Damas del Club de Ibias, alma y vida de sus actividades sociales.

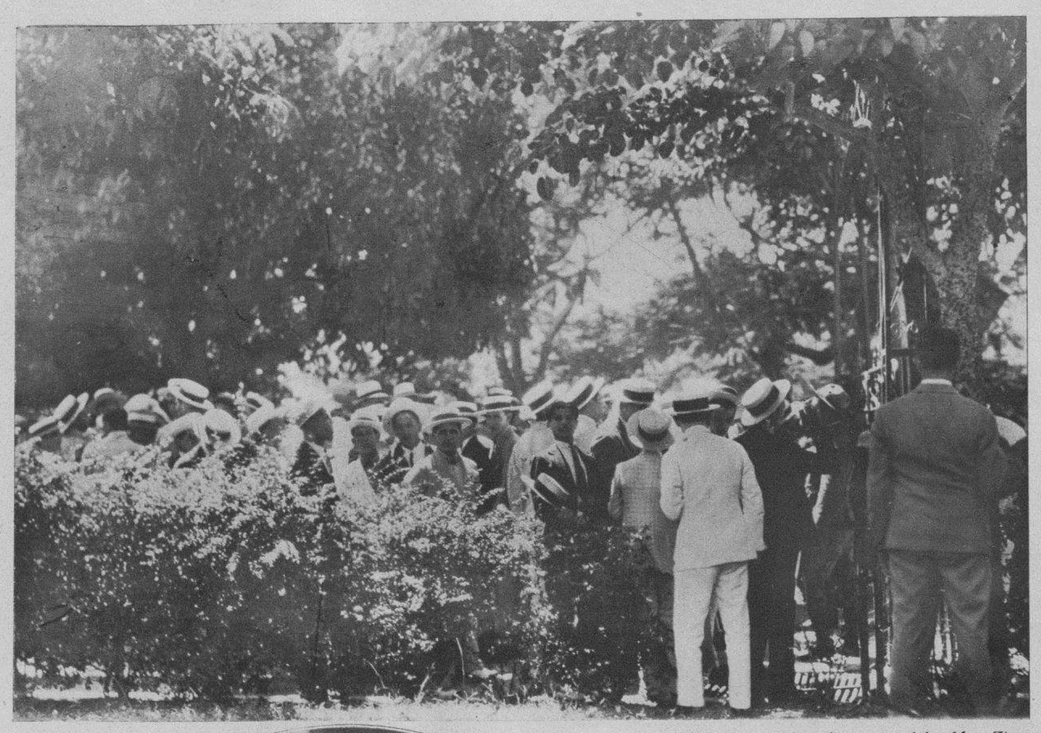

La vanguardia a la puerta del salón «Tropical» esperando que se iniciara la matinee del «Club Atlético del Carmen»

Bellezas tropicales llegando al baile del «Club Atlético del Carmen». El fotógrafo estimó que aquí no era posible lo de «Deme media Tropical» y tomó la «foto» de las tres.

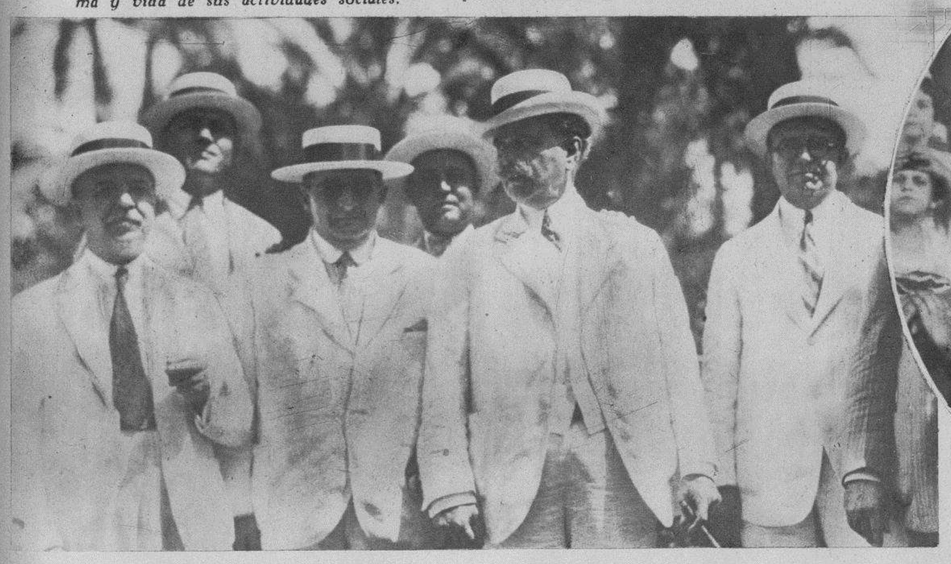

Del homenaje a Pego Pita. El homenajeado paseando por los jardines de «La Tropical», con un grupo de amigos, después del banquete celebrado en su honor en el salón «Tropical»

Detalle de la merienda organizada por los «Naturales del Concejo de Illano», en el salón «Ensueño».

Una de las comidas íntimas celebradas el domingo último, «fuera de programa», en los sombreados jardines de «La Tropical».

Del homenaje a Pego Pita. Don José Solís, uno de los fundadores de «El Encanto», concurrió también a la fiesta en honor del Presidente del «Centro Gallego». Poco después era sorprendido por nuestro fotógrafo en la contemplación de la animada fiesta del Club de Ibias, recordando, tal vez, tiempos juveniles.

Los señores Valledor y Busquet, Presidente y Secretario de «Naturales del Concejo de Ibias».

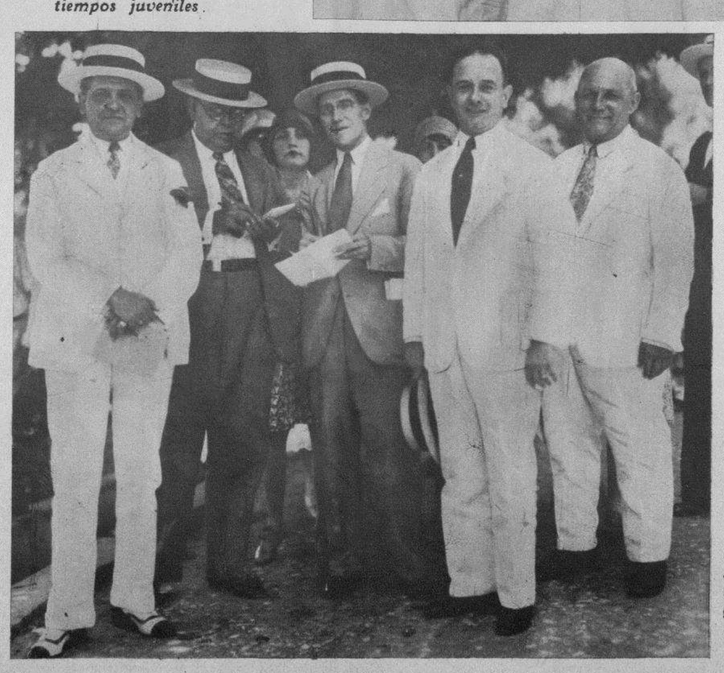

Del homenaje a Pego Pita. El Administrador de «La Tropical», Sr. Paglieri (de frente en el grupo) fué uno de los concurrentes a tan merecido homenaje.

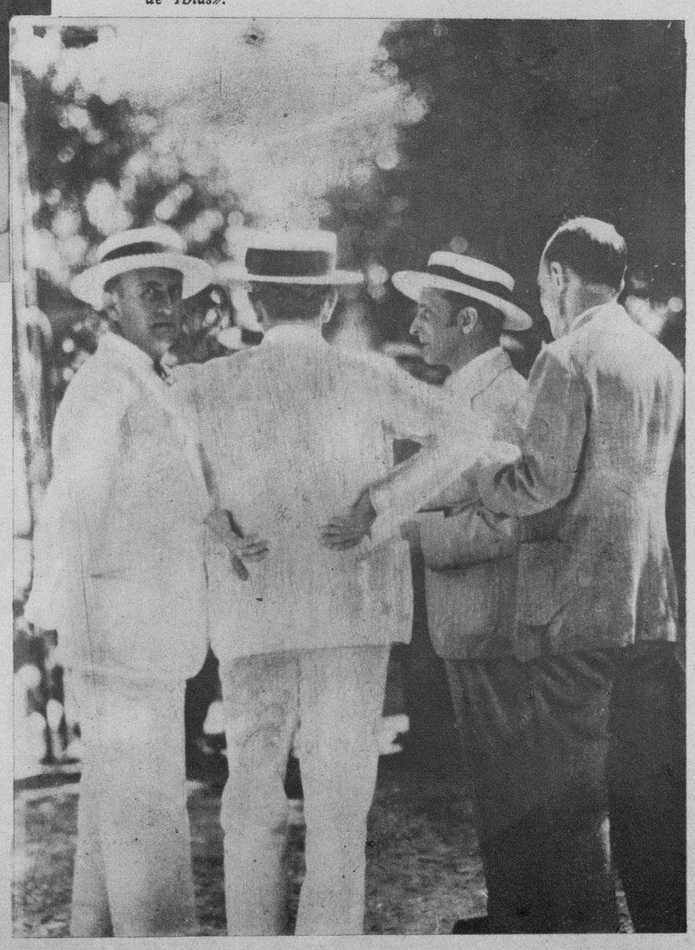

Del homenaje a Pego Pita. Los ases de la Crónica Regional, saliendo de cumplir su cometido.

M.E.C.D. 2016

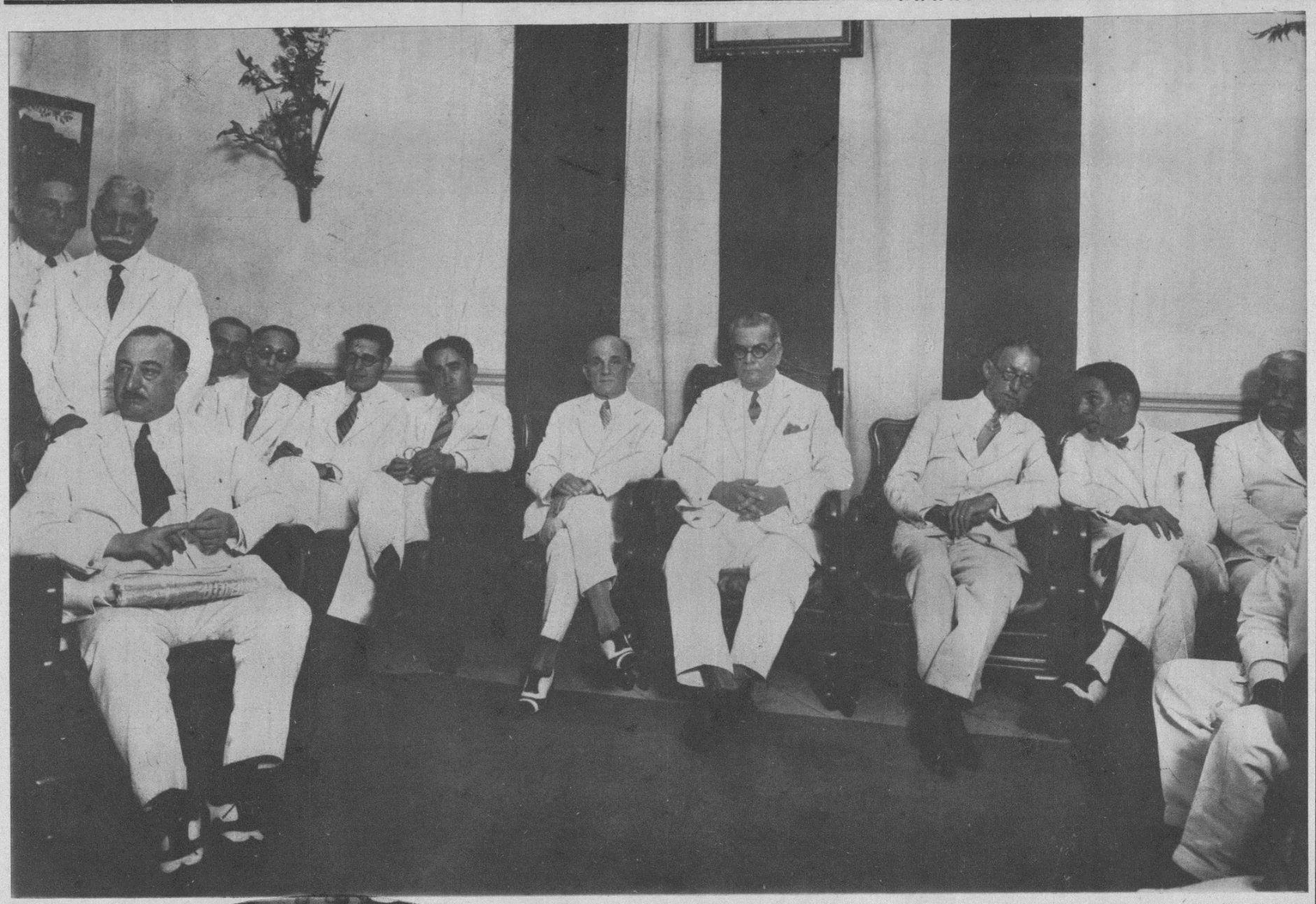

El General Gerardo Machado, Presidente de la República, en compañía del Dr. Rafael María Angulo, Presidente de la «Asociación de la Prensa de Cuba» y de un distinguido grupo de políticos y periodistas que asistieron a la inauguración del nuevo local social de dicha institución.

Señora «Fela» González Rubiera, distinguida profesora cubana de guitarra, que ofrecerá próximamente un concierto, a instancias de sus numerosísimos admiradores.

Parte de la distinguida concurrencia que asistió al acto inaugural del nuevo local social de la «Asociación de la Prensa de Cuba»

Aspecto de la sala del nuevo local de la «Asociación de la Prensa de Cuba», inaugurado con gran brillantez el pasado lunes 15.

Señoras y señoritas que asistieron a la inauguración de la Exposición de Arte Fotográfico, abierta en el «Lyceum» por los artistas señores Warner y Agüero, en la que tomó la palabra el Sr. Francisco Ichaso, redactor de nuestro colega «Excelsior», exponiendo su concepto sobre la fotografía, concebida y ejecutada a la manera de estos artistas expositores del «Lyceum».

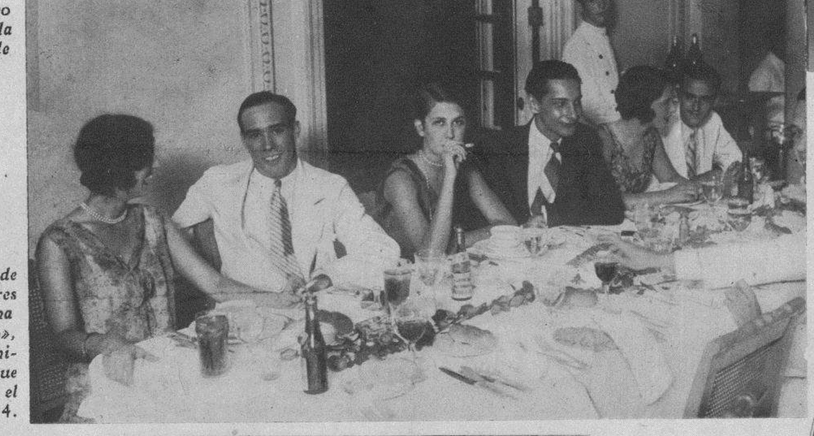

Otro aspecto de los comedores del «Habana Yacht Club», durante la animada fiesta que tuvo lugar el pasado día 14.

Momentos en que el Presidente de la sociedad «Hijos de San Miguel y Reinante», señor Avelino Rego, hace entrega del Diploma de Socio de Honor, al Sr. Juan del Riego González, en el local social.

La señora Dolores González de García, que contrajo matrimonio, recientemente, en la Iglesia del Carmen, con el Dr. Ramón García Rodríguez.

Mesa del Presidente del «Habana Yacht Club», durante la cena celebrada el pasado sábado, en los salones de esa aristocrática sociedad.

Un aspecto del banquete homenaje al cronista social de «El Mundo», Sr. J. M. Valdés Rodríguez, en los salones del «Miramar Yacht Club», el pasado sábado trece del actual.

El Sr. Peña, portador de los $10.00, en compañía de los Sres. José Ortíz Tarach, vecino de Aguila y San Lázaro y del Sr. Julio Serra y Anger, vecino de San Miguel 165. Ambos hicieron la pregunta de: ¿En qué piensa Guillermina . . . ?

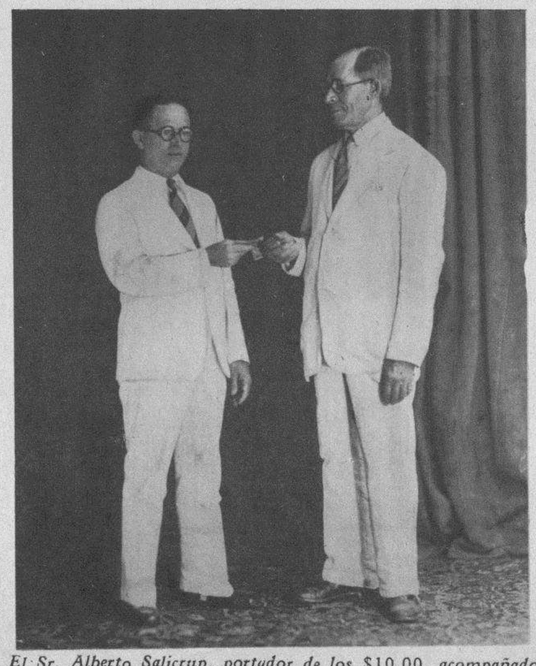

El Sr. Alberto Salicrup, portador de los $10.00, acompañado del Sr. Juan Cuesta, de Aguila 213. Este señor en la esquina de Galiano y San Miguel le preguntó al Sr. Salicrup: ¿En qué piensa Guillermina . . . ?, obteniendo el regalo ofrecido por los fabricantes del acreditado Jabón La Llave.

«LA CEIBA DE SAN FRANCISCO»
de
FRANCISCO CABRERA

Compra y venta de toda clase de piezas y accesorios de automóviles.
Infanta, 70. Teléfono U-5020.

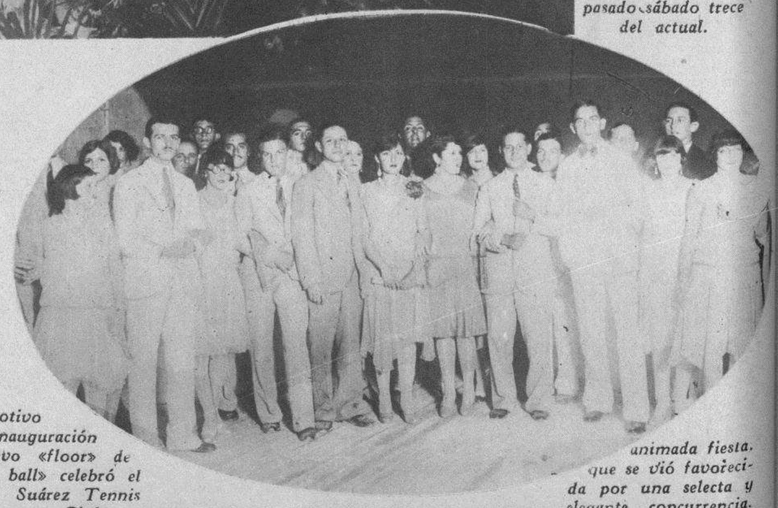

Con motivo de la inauguración del nuevo «floor» de «basket ball» celebró el «Santos Suárez Tennis Club» una animada fiesta que se vió favorecida por una selecta y elegante concurrencia.

NUESTRAS LONAS FABRICADAS EN CUBA
COLORES SOLIDOS
PIDA PRECIOS Y MUESTRAS

GRAN FABRICA DE CORTINAS Y TOLDOS "EL SOL" DE J. R. REY & Cª

TELEFONOS:
A-3640 y M-7445
Avenida de Bélgica núm. 111. Habana.

La casa mejor surtida de la Habana.
Jipijapas en todos los estilos.
L. PORTILLA Y FUENTE.
O'REILLY 75. HABANA.

M.E.C.D. 2016