SECCION 1ª

El DIARIO DE LA MARINA es el periódico más antiguo de Cuba. Fué fundado en el año mil ochocientos treinta y dos. Servicios especiales de Es[illegible]

DIARIO DE LA MARINA

Miembro de The Associated Press. Esta queda autorizada para usar nuestros servicios y noticias de información. Hilo directo con New York.

SECCION 1ª

AÑO XCVII.—NUM. 193 Acep[illegible] postal LA HABANA, SABADO, 13 DE JULIO DE 1929.—SANTOS FRANCISCO Y ANACLETO TIEMPO PARA HOY: Bueno. EJEMPLAR.—5 CENTAVOS

Dos Aviadores Polacos y un Francés Iniciaron el Vuelo Trasatlántico Europa-Nueva York en la Madrugada de Hoy

Condecorados Los Aviadores Del Pathfinder

Las medallas de oro de la Auronáutica dadas por Italia

SE LA IMPUSO ITALO BALBO

Los dos americanos abrazados por el Gobernador de Roma

ROMA, julio 12. (AP).— El general Italio Balbo, Subsecretario de Aviación, prendió hoy en el pecho de los aviadores norteamericanos, capitán Lewis A. Yancey y Roger Q. Williams, las Medallas de Oro de la Aeronáutica que les fueron concedidas por el Gobierno italiano. La ceremonia se celebró ante un numeroso público, que aplaudió cariñosamente a los aviadores, en la Plaza de Colonna.

A los ensordecedores aplausos de la muchedumbre, se unió el rugido de varios aeroplanos militares que estuvieron maniobrando sobre la Plaza de Colonna durante la ceremonia.

El Principe Von Compagni, Gobernador de Roma, acompañó a los pilotos norteamericanos hasta el balcón del hermoso edificio que da a la Plaza, y allí, a presencia del imponente público que se había congregado, el general Balbo colocó en sus pechos la condecoración más preciada conque cuenta Italia para premiar actos notables de la aviación. Varias bandas ejecutaron el himno norteamericano, mietras veinte mil espectadores aplaudían.

El Principe habló después brevemente rindiendo un tributo a los pilotos, a quiénes abrazó. Yancey y Williams hicieron el saludo fascista que fué acogido con prolongados aplausos por parte del público.

14 VICTIMAS DE UN SIMULACRO

Lo que se proyectó mascarada pasó a convertirse en tragedia

FUEGO SIMULADO Y REAL

Cadetes vestidos de mujer y de payasos y bomberos, perecieron

GILLINGHAM, Inglaterra, Julio 12. — (AP) — Otros dos muertos hieron subir esta noche a catorce el número de víctimas del incendio ligido de anoche, que de simulacro se convirtió inesperadamente en dolorosa tragedia. Otras dos personas están tan quemadas, que probablemente morirán.

Se iba a incendiar un edificio de madera de 40 pies de altura y tres pisos, para que los bomberos se lucieran apagando las llamas y haciendo el salvamento espectacular de varios cadetes navales y omberos que se prestaron a hacer el peligroso papel de "personas que vivían en la casa", y las que habían de ser salvadas. Dos de los bomberos se disfrazaron de recién casados rústicos, para poner una nota cómica en el simulacro, pues habían de fingir que en plena boda les sorprendía el incendio. Varios cadetes se vistieron de payasos, con la misma finalidad humorística.

El público, formado por millares de personas, aplaudió con entusiasmo al surgir las primeras llamas. Pero minutos después, al ver la rapidez con que se convertía en hoguera el edificio, y al notar que los bomberos se replegaban, por la fuerza de las llamas, comprendió que estaba presenciando una tragedia real.

Efectivamente, varios de los cadetes, con las ropas incendiadas, se lanzaron a la calle, mientras otro luchaban para alcanzar alguna de las ventanas. El desastre fué completo.

MEDIO MILLON

A Salvador Ateca, ex-pagador de los rebeldes mexicanos

SE INCAUTARAN LOS E. U.

La extradición que pedían de México ha sido denegada

NUEVA YORK, julio 12 (A. P.)— Salvador Ateca, rico ciudadano español y ex pagador del ejército rebelde mexicano, recibió hoy la suma de $590,000 con cargo a los $770,000 de que se incautaron las autoridades de policía de los Estados Unidos el día 4 de mayo último durante un registro que practicaron en las habitaciones que ocupaba en el Hotel McAlpin.

La devolución se hizo por orden del magistrado federal Thomas H. Thacher después de negada la extradición de Ateca y Antonio Maquero, su secretario particular, que habían solicitado las autoridades de Ciudad México.

El resto de los $770,000 quedarán retenidos para responder a la demanda interpuesta por un Banco mexicano que los reclama.

Ateca y Maquero se encuentran procesados en otra causa por contravención de las leyes de inmigración de los Estados Unidos.

Salieron a las 4 y 47 Minutos de Esta Madrugada de París

Son el Comandante Luis Idzikoweki y el Capitán Casimiro Kubala, los que salieron del aeródromo de Le Bourget

Dieudonne Costes Remontò a Las 5 y 32

Su aparato "Interrogación" estaba en el mismo aeródromo, pero el aviador no ha dicho en qué dirección hace el vuelo

PARIS, julio 13 (sábado) (A. P).—A las 4 y 47 minutos de la madrugada de hoy, y 9 y 47 de la noche del viernes en la Habana, han despegado en el aeródromo de Le Bourget, lanzándose al espacio en vuelo trasatlántico. los aviadores polacos Comandante Luis Idzikowski y capitán Casimiro Kubala, tripulantes del monoplano Amiot "Marisca; Pilsudski".

Desde el viernes estaba el magnífico aparato preparado a corta distancia del "Interrogación", el mono plano rojo de Dieudonne Costes, también listo para salir en vuelo a Nueva York de un momento a otro, según informan los amigos del famoso piloto que hizo tan soberbias jornadas aéreas el año pasado. Los dos polacos, al igual que al as francés, hicieron los preparativos de vuelo a Nueva York.

Poco después de la medianoche se tenía la impresión en Le Bourget de que los oficiales polacos saldrían media hora después que Costes, al amanecer, despegando los dos aparatos siempre entre las cuatro y las siete de la mañana.

Los mecánicos de Costes pusieron en el aeroplano varias botellas de champagne y agua mineral, plátanos, naranjas y materiales de repuesto para la doble estación de radio que lleva el Interrogación.

Al saberse que en la madrugada de este 13 de julio dos aeroplanos iban a despegar de París hacia América, sosteniendo la primera carrera aérea trasatlántica de la historia de la aviación, la emoción fué enorme.

Los aviadores polacos Idzidowski y Kubala ya intentaron el vuelo trasatlántico en agosto de 1928, pero tuvieron que regresar, cuando ya estaban a la altura de los islas Azores, por averías en los tubos de la gasolina.

No obstante la afirmación de que Costes va hacia Nueva York lo cierto es que el gran piloto no ha dicha una palabra, habiendo realizado todos los preparativos de su vuelo en el mayor misterio.

El monoplano Mariscal Pilsudski hizo un magnífico despegue, después de un deslizamiento de 800 yardas. Cuando el apaarato alcanzó el límite del aerodromo, ya volaba a trescientos pies de altura. Idzidowski, quien llevaba repitió esta maniobra de agosto pasado, despegando con una maestría incomparable. El polaco saltó sobre los hangares y árboles sin rozarlos siquiera, cosa muy difícil para los aviadores que tripulan aeroplanos muy cargados, aunque tengan sobra de espacio para la arrancada.

La maniobra de los aviadores polacos al partir de Le Bourget fue tan perfecta, que cuantos la presenciaron dicen que es la mejor que se ha visto en este aeródromo francés, ganándole a los intrépidos pilotos militares de Polonia el aplauso de todos los presentes, así como la admiración de los demás aviadores en el campo, entre los que figuraban los tripulantes del Pájaro Amarillo, Jean Assolant, René Lefevre y Armeno Lotti.

COSTES SALIO DETRAS DE LOS POLACOS

LE BOURGET, julio 13 (sábado).—(AP).—Dieudonne Costes, el famoso aviador trasatlántico francés, despegó del aerodromo de Le Bourget a las 5 y 32 minutos de esta mañana (10 y 32 de la noche del viernes en la Habana). Se cree que el destino de Costes, que tripula su magnífico monoplano Breguet, es Nueva York, como el de los aviadores polacos que salieron poco antes.

Acompaña a Costes el mecánico Jacques Bellonte, con el que ha volado siempre desde que se disgustó con Joseph Le Brix, su compañero en la jornada que les llevó en redor del mundo hace año y medio.

El monoplano de Costes, llamado Interrogación, como el norte-americano que hizo un sensacional record de duración en el espacio, hace varios meses, no despegó con la rapidez del "Mariscal Pilsudski", teniendo que deslizarse una mitad más, y volando mucho más lentamente cuando dejó la tierra. El aparato del aviador francés es mas pesado que el Amiot de los polacos, y solo volaba a 50 pies de altura en el lugar en que el de estos había ya alcanzado 150.

Los polacos estaban tan interesados en despegar bien con su enorme carga de gasolina, que ni siquiera suplementaron los adioses con el acostumbrado agitar de manos desde sus puestos en la cabina.

Aunque oficialmente se dijo que Costes iba a hacer un vuelo a Tokio, para todo el mundo el audaz piloto de Francia vuela a estas horas en demanda de Nueva York, aunque él nada manifestó al lanzarse al aire.

Los polacos llevan una delantera de 45 minutos, en el supuesto de que en estos momentos los dos aeroplanos estén voando hacia América.

Nadie en Le Bourget duda de que Dieudonne Costes esté volando hacia Nueva York. Su "Interrogación" puso proa al Oeste, por donde ya estaba aclarando el horizonte.

Los polacos tienen una ventaja de tres cuartos de hora escasos, pero como el aparato de Costes es mucho mas veloz, si unos y otro llevan el mismo camino, el francés no tardará en dejar atrás al Mariscal Pilsudski. Siempre queda, como elemento emocionante de la prodigiosa competencia de aeroplanos, la habilidad e inteligencia con que se escoja la ruta menos larga y menos batida por los vientos contrarios. Y esto puede hacer que Idzidowski y Kubala lleguen primero a América que Costes y su mecánico.

Se sabe que los polacos pretenden adaptar su vuelo a las circunstancias. La distancia entre París y Nueva York es de 3.622 millas, pero las variaciones por motivo del viento, o por la necesidad de remontarse a una latitud mas al Norte o mas al Sur, aumentan o disminuyen el recorrido. Es probable que los tripulantes del Mariscal Pilsudski no resuelvan definitivamente sobre su dirección, hasta que no se vean sobre el océano.

Si el viento les es propicio, los aviadores seguirán rectamente con rumbo Oeste, y si no, seguirán la ruta que ya exploraron el año pasado, o sea volar hasta el Norte de las Islas Azores, para desde allí lanzarse a Halifax, Canadá.

La declaración oficiosa de Costes de que su destino era Tokio, ha sido interpretado como una evasiva para que no se le impidiera el vuelo trasatlántico, prohibido por el Gobierno Francés. Costes es aviador civil. Los polacos, por ser oficiales del ejército de Polonia, no tiene que ver con esa restricción.

Dieudonne Costes es el constructor de su aeroplano y del motor de este, según informes fidedignos.

UN HIDROPLANO DE 15 MOTORES

Las pruebas efectuadas en Suiza, dieron buen resultado

ALTENRHEIN, Suiza, julio 12. — (AP).—El hidroplano de tres cubiertas Dornier-Wahl, construído a este lado de la frontera suiza, por las limitaciones que impone el Tratado de Versalles a Alemania, en lo concerniente a la construcción de material aereo, hizo hoy sus pruebas completas en el lago Constanza.

Los doce motores funcionaron perfectamente y despegaron de las aguas lacustres treinta segundos después de ponerse en movimiento el hidro, que voló a solamente cien pies de altura, con una velocidad de 60 a 75 millas por hora.

NUEVA YORK, Julio 12. — (AP) —La American Aeronautical Corporation ha anunciado hoy que los aviadores Williams y Yancey, del Pathfinder, han comunicado desde Roma que estudian el regreso a los Estados Unidos en un hidroplano del tipo llamado "botes aéreos".

Según los informes, el aparato será Savoia-Marchetti, y el vuelo tendrá tres escalas, una en España, otra en las Azores y otra en Bermuda, terminando en Nueva York.

Poincaré Habló 10 Horas Sobre Los Pactos de Las Deudas Galas

La sesión fué suspendida hasta el martes inmediato

El 19 la Ratificaciòn

"Debemos aceptar las cosas tal como son", dijo Briand

PARIS, julio 12. — (AP). — El debate parlamentario acerca de la ratificación de las deudas de Francia se suspendió esta noche para reanudarlo el martes de la semana próxima, tomando este acuerdo la Cámara de los Diputados en consideración a la salud del primer ministro Poincaré, quien no llegó a terminar su largo discurso en pro de la ratificación incondicional de los pactos.

El Jefe del Gobierno estuvo hablando hoy durante diez horas, sin aparentar la menor fatiga a pesar del excesivo calor reinante, hasta que el Presidente Buisson, de la Cámara, teniendo en cuenta la salud del primer ministro, propuso a sus compañeros que se suspendiera el debate hasta el martes próximo, a fin de conceder al Jefe del Gobierno dos días de descanso.

La mayor parte de los diputados accedieron gustosos a la proposición del Presidente, deseosos como se hallan de poder visitar sus distritos el domingo con el objeto de asistir a los actos patrióticos que se celebrarán en ellos con motivo de la fiesta nacional del 14 de julio.

En los círculos políticos se espera que la ratificación de los pactos sobre las deudas se pondrá a votación el viernes de la semana próxima, La Cámara, según se nos dijo, celebrará sesiones por la mañana, tarde y noche, hasta despachar este asunto.

"Debemos aceptar las cosas como son", dijo hoy el primer ministro Poincaré a los diputados pidiéndoles su voto para la ratificación incondicional de los convenios.

"No es bastante apelar a los nobles sentimientos de las naciones, porque estas son colectividades egoistas. Los hombres son hombres.

"Hasta nuestra restauración financiera sería un argumento contra nosotros".

Citó el artículo séptimo del pacto Mellon Berenguer que autoriza a los Estados Unidos a colocar en el mercado los bonos de guerra franceses. El primer ministro agregó que el Secretario Mellon le había escrito diciendo que los Estados Unidos no pensaban en hacer tal cosa.

Con respecto a la ocupación del Ruhr, el primer ministro dijo que había sido provechosa para Francia, ya el país había ganado con ella mil millones y medio de francos, asegurando la creación y aceptación del plan Dawes.

Volaron Más De 246 Horas Consecutivas

El viejo biplano "Angeleno" batió los records de duración

ES UN MOTOR MARAVILLOSO

El record anterior, de Newcomb era de 174 horas y 59 segundos

CULVER CITY, julio 12. (AP).—Después de diez días y cuarto en el aire, dos aviadores completaron hoy una nueva hazaña épica de la aviación cuando aterrizaron en su biplano 'Anveleno' con un nuevo record de permanencia en el etéreo elemento.

Loren W. Mendell, de los Angeles, y Ronald B. (Pete) Reinhart, de Salem, Oregón ,al descender en su sedan Buhl a las 2:13:02 de la tarde de hoy habían batido todos los records, logrando establecer la marca de 246 horas 43 minutos y 32 segundos, con la que excedieron al record anterior en 72 horas, 42 minutos y 33 segundos. El "Angeleno", propulsado por un motor Wright de segunda mano, remontó el aire el martes de la semana pasada a las 7:29:30 de la mañana.

El duelo terrible que se entabló entre la máquina y el hombre terminó en un empate, pues tanto los hombres como el motor cumplieron sin desmayos hasta el último momento. Fué la fabricación del aeroplano la que cedió en la prueba. El vuelo terminó cuando comenzó a resentirse la cola del aparato y no fué posible mantenerlo más tiempo en el vuelo.

"No podemos más sino tener cumplidos elogios para el avión", fué el primer comentario que salió de boca del piloto Mendell cuando abandonó el aeroplano. Jamás ninbún otro aparato ha hecho cosa semejante. Si la máquina pudiera hablar, acaso haría un elogio de los aviadores, porque tampoco antes ningún humano ha pasado por tan grande prueba.

El viejo "Angeleno" había recorrido unas 17,000 millas antes de este vuelo y su motor Wright tenía también un record análogo de 450 horas en el aire.

El record de duración anterior, establecido por Byron K. Newcomb y Roy L. Mitchell, era de 174 horas, y 59 segundos.

EL ANGELENO TUVO QUE ATERRIZAR A LAS 246 HORAS DE VUELO CON AVERIAS EN LA COLA

CLVED CITY, Estado de California, julio 12. (AP).— Desde la cama del hospital local en que se recupera de las fatigas sufridas en el biplano Angeleno, con el que batió el record mundial de vuelo de duración, Loren W. Mendell dijo esta noche que probablemente un pedazo de la cubierta, desprendido de la cabina del aparato, fué el motivo de la ruptura de la cola de éste.

—No sé realmente qué hizo que la cola se rompiera en pedazos, pero momentos antes sentí que saltaba un pedazo de la cubierta de la cabina, y supongo que dió sobre uno de los sostenes de la cola o sobre uno de los alambres de control, partiéndolo. Luego, al hacer un contacto para tomar combustible, dimos otro golpe contra la hélice del aeroplano que nos daba gasolina. Probablemente el impacto aumentó el daño.

—No tuve la menor dificultad para aterrizar— agregó Mendell— pero noté que la cola estaba tan pesada, que tuve que agarrar con dos manos la rueda de control para mantener el aeroplano en equilibrio.

—Ahora quisiera saber cuanto tiempo me van a tener en esta cama. No tengo nada ni me siento muy cansado. Siento las piernas débiles, sin que sepa porqué.

Mendell parecía saludable y vigoroso, pero su compañero Reinhart estaba mucho más fatigado, y no vacilaba en reconocerlo así, declarando que por una semana entera solo quiere dormir a sus anchas.

Mendell, que piloteó el Angeleno en las últimas etapas de la gran jornada continua, dice también que amenudo notó que las bujías fallaban.

El motor Wright Whirl wind del biplano estaba en excelentes condiciones al ser examinado por los expertos, que declararon que podría comenzar a funcionar nuevamente tan proto como se le reajustase.

LOS HECHOS DEL VUELO

Los detalles salientes del gran vuelo del Angeleno, son los siguientes:

Tiemp; en el aireo 246 horas 23 minutos 32 segundos.

Millas voladas: 19,760 (estimado).

Contactos para tomar combustible: 37.

Gasolina usada: 4,085 galones.

Velocidad: 80 millas por hora.

Comienzo del vuelo: julio 2, a las 7 y 29 de la mañana, en el aeropuerto de Culver City.

Fin del vuelo: julio 12 a las 2 y 13 de la tarde, en el mismo lugar.

Primer Piloto: Loren W. Mendell, de 30 años.

Segundo Piloto: Roland B. (Pete) Reinhart, de 29 años.

Aeroplano: Biplano Buhl, de tipo Sedán Aéreo, con 17 mil millas de vuelo antes de iniciar el del record.

Motor: Wright Whirlwind, J-5, de segunda mano, reajustado antes de comenzar el vuelo tras de haber funcionado 450 horas; 220 caballos de fuerza, 9 cilindros, refrigerado por aire, bomba de mano especial para engrasar por presión.

Acelte consumido: 105 galones.

Revoluciones del motor: 24.453.000.

Patrocinadores del vuelo: William G. McAdoo padre e hijo, A. E. Mc Wanus y Paul Whittier, piloto del aeroplano que daba el combustible, un Curtiss Carrier Pigeon, con motor de la Libertad.

:::: Están Volando desde Francia a Norteamérica ::::

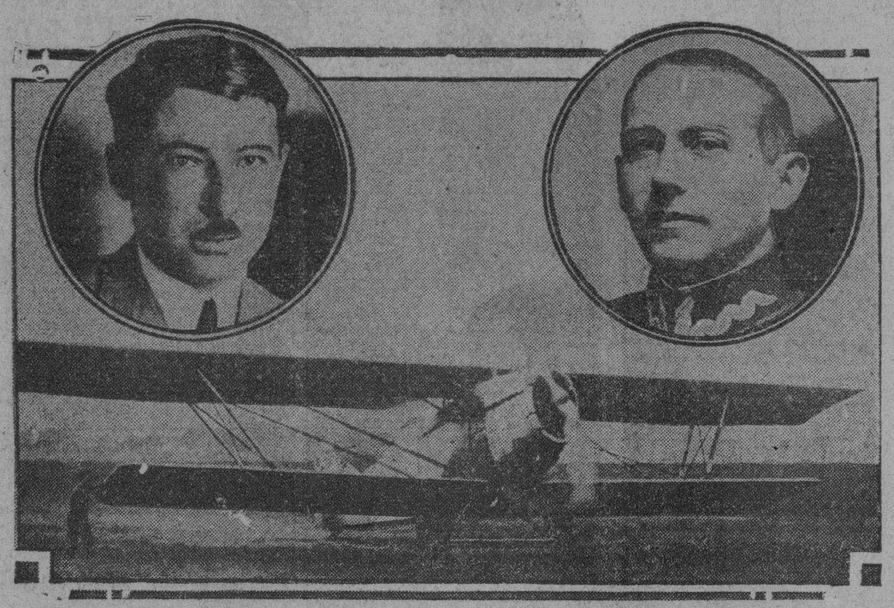

PARIS. Aerodromo Le Bourget. Julio. AP.—No habiéndose desanimado por su fracaso del año pasado, los aviadores polacos Mayor Luis Udzidowski (izquierda) y Mayor Casimiro Kubala, se aperciben a intentar una vez más la conquista del Atlántico, en un vuelo sin escalas entre Francia y los Estados Unidos. Abajo puede verse el avión en que acometen la aventura. (Fotografía de nuestro servicio gráfico A. P., recién llegada al DIARIO y que es de una vibrante actualidad hoy, porque, según nos lo avisan los cables últimos, ambos aviadores han despegado ayer rumbo a New York, desde Europa.

LA CUESTION DE LA MANCHURIA

Probabilidad de paralización en el Ferrocarril Meridional

LA MEDIACION CONSULAR

Los funcionarios rusos están preparados para salir del país

TOKIO, julio 12. (AP) Las noticias de Harbin informan que en vista de la probabilidad de una paralización del Ferrocarril Oriental Chino en la Manchuria, el cuerpo consular de Harbin está estudiando la manera de mediar en el pleito con el fin de encontrar una fórmula que solucione pacíficamente el pleito.

Los despachos de la agencia japonesa Rengo dicen que el ex-administrador ruso y el sub-administrador del Ferrocarril Oriental salieron esta noche para Siberia con sus familias y que los demás funcionarios del Soviet de Rusia están preparándose para abandonar el territorio chino en cumplimiento de órdenes de Moscú.

Chang Ching-Hui, Gobernador del distrito de Barin, ha prohibido toda reunión pública bajo severas penalidades y la ciudad se halla patrullada por fuerzas de la policía. Dos cañoneros chinos están anclados en el río Sungari cerca de Harbin.

Un despacho de Moscú recibido en Harbin dice que el Gobierno Soviet ha nombrado a L. B. Serebriakov, miembro de la Comisaría de Ferrocarriles, como plenipotenciario para que se dirija a Harbin a fin entablar negociaciones con el Gobierno chino acerca del problema, agregando que Serebriakov salió esta noche de Moscú para Manchuria.

Dieudonne Coste

SUMARIO

	Pág.
A.—Automóviles circulados	10
Ayuntamiento	13
Agricultura	15
Asociación N. de Hacendados	11
C.—Cine (por J. J. V.)	9
Congreso Obrero	2
Consejos médicos	7
Correccionales	10
Correo Aéreo	3
Cámara de comercio	26
Casas de Salud (enfermos)	4
Cárcel y Vivac	10
Casos y Cosas	2
CH.—Choferes	10
Choferes (nueva tarifa)	5
D.—Defunciones	3
De día en día	2
E.—Editorial: Luigi Barzini, La aviación y la prohibición; Tiburcio Castañeda, El Pago a los Estados Unidos por Francia; Antonio Escobar, Hay que defenderse; Williams Wills Davies; Héctor de Saavedra A través de la Vida; Justos Elogios al doctor Santiago Claret	16
Estado	3
Emergencias y Casas de Socorros	10
G.—Gobernación	2
Gaceta	26
H.—Hacienda	22
Habaneras 5, 7, 9, y	11
I.—Instrucción Pública	15
J.—Judicial	10
L.—Lonja de Comercio	21
M.—Mercantil	12
Movimiento marítimo	26
O.—Obras Públicas	9
P.—Pasaportes y Ciudadanías	3
Palacio	13
Para Ellos y para Ellas	6
Puerto	3
Provincia (información telegráfica)	13
R.—Reporters (terreno)	21
Religiosa (información)	6
Radio y Electricidad	8
Reclamados	10
S.—Solano Ramos (peregrinación)	5
Sociedades Españolas	4
Sanidad (Junta)	2
Sociedades Cubanas	4
Sanidad	11
Sufragista	15
T.—Terminal	22
Teatro (cartel del día)	8
Tribunales	10

EL PLAN YOUNG FUE APROBADO

En el Congreso de la Cámara Internacional de Comercio

HAY 1,400 DELEGADOS

Lord Melcehtt fué el único que censuró el plan, amistosamente

AMSTERDAM, Holanda, julio 12. —(AP).— Los mil cuatrocientos delegados al Congreso de la Cámara Internacional de Comercio que se celebra en esta ciudad holandesa, aprobaron hoy por unanimidad el Plan Young de Reparaciones. Los voceros de las delegaciones de Francia, Alemania, Inglaterra, Estados Unidos e Italia, expresaron su satisfacción por haber sido eliminado el confuso problema de las reparaciones del terreno político relegándosele a un campo puramente económico, en el que ha sido resuelto.

El único orador que censuró el Plan Young, y eso en términos muy amistosos, fué Lord Melchett quien dijo que los norteamericanos estaban orgullosos de saber la solución del problema de las reparaciones, en términos de dinero, mejor que en términos de especies y servicios. Lord Melchett agregó que el mundo no produce suficiente oro, anualmente, para hacer frente a los pagos de reparaciones, deplorando después que los principios básicos del Plan Young no hubiesen sido puestos en práctica hace cinco años cuando él y otros miembros del Gabinete británico propusieron la misma fórmula para resolver el difícil y abrumador problema.

El Congreso celebrará su sesión final el sábado. En ella se resolverá sobre una serie de asuntos de menor importancia, se elegirá la nueva Mesa y se designará la ciudad en que ha de efectuarse la próxima asamblea.

CONCENTRACION EN LA MANCHURIA

A las tropas chinas se sumaron rusos blancos, anti-bolcheviques

MOSCOU, Rusia julio 12 (AP). — La agencia Tass, al publicar esta noche su primer informe de la incautación por las autoridades chinas del Ferrocarril del Este Chino, dice que las tropas manchurianas, a las que se han sumado destacamentos de rusos blancos (anti-bolsevikis), han avanzado hasta "la misma frontera" de la Siberia Oriental.

La agencia Tass nada dice de la reacción rusa ante al incautación del ferrocarril. Su comunicado expresa también lo siguiente:

"Simultáneamente con la noticia de la incautación del ferrocarril, se ha sabido la concentración sobre la frontera manchuriana de todas las tropas chinas de la región, en pie de guerra, apoyadas por destacamentos de "blancos" rusos, que los jefes de la Manchuria quieren enviar al territorio soviético invadiéndolo.

"Hay informes también de que los chinos han arrestado a 40 obreros ferrocarrileros soviéticos. El administrador ruso del Ferrocarril del Este, Yemshanoff, fué destituído violentamente, y sustituído por funcionarios chinos".

UN VICECONSUL FUE PROCESADO

MAC DONALD HARA DECLARACIONES

LONDRES, Julio 12. — (AP) — El Secretario de Estado Henderson recibió hoy a una delegación de la Union Pro-Liga de las Naciones, diciéndole que cuando el primer Ministro Ramsay McDonald asista a la Asamblea de la Liga, en Septiembre, hará declaraciones de enorme importancia para Inglaterra y para toda Europa.

El de China en San Francisco y su esposa, por contrabandistas

PONEN FIANZA DE $10,000

El opio que se les ocupó en su equipaje vale más de $500.000

SAN FRANCISCO julio 12.—(AP). Ying Kao, hasta hace dos días vicecónsul de China en esta ciudad y su joven esposa, Mrs. Susie Kao, fueron arrestados hoy por acusárseles de haber intentado introducir de contrabando una importante cantidad de opio en los Estados Unidos.

Ambos depositaron una fianza de $10.000 después de presentados al Tribunal federal y quedaron en libertad hasta el próximo miércoles en que deberán comparecer ante el Comisionado de los Estados Unidos.

Los mandamientos de arresto contra Kao y su esposa y Suen Foo, secretario del Consulado, fueron despachados a instancias de John W. Smith, aduanero de los Estados Unidos. Suen Foo no pudo ser localizado esta tarde por la policía, que lo busca activamente.

La expedición de los mandamientos siguió al descubrimiento de 2,300 laticas de opinio con un valor de $600.000 al por mayor en ocho baules y media docena de maletas que Kao y su esposa trataron de introducir en este país acogiéndose a la franquicia consular.

Avisados por los agentes del departamento de Justicia, los aduaneros detuvieron el equipaje hasta que recibieron instrucciones de Washington para inspeccionarlo.

LA CUARENTENA A VARIOS PUERTOS

Contra China y Filipinas, en donde hay meningitis

LAS MEDIDAS DICTADAS

400 pies cúbicos de espacio en los barcos para cada uno

WASHINGTON, Julio 12. — (AP) —El Servicio de Sanidad dictó hoy disposiciones referentes a la cuarentena de los pasajeros que lleguen a este país procedentes de puertos de China o de las Islas Filipinas, donde han ocurrido casos de meningitis.

Las órdenes dictadas por la superioridad restringen los pasajes a los Estados Unidos de Hong Kong y Shanghai en China, y de Manila en las Islas Filipinas.

Los pasajeros de tercera clase, de acuerdo con estas órdenes, deberán limitarse a uno por cada 400 pies cúbicos de espacio disponible a bordo de los buques.

Estas disposiciones se dictaron de conformidad con la proclama del Presidente Hoover negando el acceso a este país de todos los inmigrantes procedentes de puertos infestados con meningitis, excepto en las condiciones prescriptas por el departamento del Tesoro

UN BARCO HUNDIDO POR EL "CRISTINA"

LONDRES, Julio 12. — (AP) — La estación de sin hilos que tiene el Lloyd en End's Land informa haber recibido un radiograma del vapor español "Cristina", diciendo que chocó, hundiéndolo, con el vapor inglés "Seaforth", durante una niebla en el canal de Bristol. El "Cristina" salvó a los tripulantes del "Seaforth" y sigue en viaje a Newport. El "Seaforth" era un vapocito de 349 toneladas.

La Temperatura en Varias Ciudades

NUEVA YORK, julio 12 (A. P.) —Las temperaturas máximas en varias de las principales ciudades del mundo, fueron hoy las siguientes:

	Fahrenheit	Centígrados
París	86	30
N. York	82	27.7
Wash'ton	78	25.5
Berlín	86	30
Roma	86	30

TEMPERATURAS LOCALES

Durante las últimas 24 horas se han registrado en la Habana las siguientes temperaturas en centígrados:

Máxima: 29-8.

Mínima: 22-2.

Media: 26-0.

EL CAPITAN GUERRERO ESTA APENADISIMO

Tripulaba el avión del que han caído dos oficiales ayer

MADRID, julio 12, (AP.) — El capitán Guerrero, que tripulaba el avión del cual cayeron ayer dos oficiales aviadores cerca de Tarifa, se encuentra muy afectado por la desgracia. El capitán Guerrero es hermano de la actriz María Guerrero y sobrino de D. Fernando Díaz de Mendoza.

DOCE PAGINAS DE ROTOGRABADO EL DOMINGO 14

EN nuestro empeño de dar siempre a nuestros lectores el más acabado resumen de la actualidad gráfica semanal en nuestros suplementos de Rotograbado, el del próximo domingo, 14 del actual, aparecerá con DOCE PAGINAS en vez de las ocho que habitualmente servimos al público.

Ello se debe, en primer término, a tener en nuestro poder una interesante y variada información, tanto nacional como extranjera, que no quisimos sacrificar a las necesidades del espacio, y, en segundo lugar, porque, convencidos los anunciantes de la excelencia del vehículo que le ofrecemos para sus propagandas comerciales, utilizan nuestras planas de Rotograbado cada vez con mayor frecuencia y en mayor espacio. Por eso y para no sacrificar el material informativo, acordamos la impresión de CUATRO PLANAS EXTRAS, en beneficio de nuestros incontables favorecedores.

M.E.C.D. 2016

Líbrese de los efectos que se siguen a una noche de festín empezando el nuevo día con un vaso de *agua fría o tibia* y una cucharadita de este laxativo refrescante y suave.
"SAL DE FRUTA" ENO
Marca de ENO'S "FRUIT SALT" Fábrica

Nevera Polar
Desde $16.- hasta $120.-
Enfrian más y cuestan menos
Ferretería Monserrate
O'Reilly No. 120 Telf. A-3112

LA SESION DE LA JUNTA SANITARIA

Una moción del Dr Ramos sobre modificación de las ordenanzas

Bajo la presidencia del doctor Fernando Rensoli y Machado, se reunió en la mañana de ayer en la Secretaría de Sanidad y en su local del tercer piso la Junta Nacional de Sanidad y Beneficencia, a cuya sesión asistieron todos los Vocales de la misma y actuando como secretario el doctor José Antonio López del Valle.

Aprobada el acta de la sesión anterior se acordó pasar a informes del doctor Robert el expediente sobre el balance del Hospital de Colón, correspondiente al ejercicio de 1928 a 1929.

El doctor Domingo F. Ramos en su carácter de vocal ponente presentó un informe que fué aprobado, sobre determinadas modificaciones al Artículo 140 de las Ordenanzas Sanitarias y que trata acerca de la instalación de locales para la atención de enfermos que padezcan enfermedades infecciosas, a excepción de las cuarentenables, mediante determinados requisitos previos en los sanatorios destinados a esta clase de enfermedades y a tratamiento general.

Pasó para informe del doctor Fernández Abreu, el escrito presentado por la firma Cueto y Compañía sobre la elaboración de un producto a base de manteca titulado "Kokofat".

CASOS Y COSAS

CHASCARRILLO

Una ocasión un soldado
junto a un teniente pasó,
y hacerle se le olvidó
el saludo señalado.

Notó la falta el teniente,
se puso como una fiera
y le habló de esta manera
al soldado irreverente:

"¡Es usted un animal
que no sabe todavía
su obligación, y debía
encerrarse en un corral!..."

"¿Cuál es el motivo, diga,
por el que no quiso **usté**
hacer el saludo a que
todo soldado se obliga?"

El soldado a su teniente
muy respetuoso miró
y esta respuesta le dió,
creyéndola conveniente:

"Teniente, no soy culpable;
tan demacrado lo ví,
que, por lo mismo, creí
que no era **usté saludable**".

Sergio ACEBAL

A la venta pronto: "La Novela de un hombre insignificante".

NO HA SALIDO EL UNTIN BOWLER

Hace el vuelo Chicago-Berlín pero aún sigue en el Canadá

OTTAWA, Canadá, julio 12 (AP). Noticias recibidas por el Departamento de Marina y Pesca dicen que el anfibio Untin Bowler, que está haciendo el vuelo Chicago-Berlín, está todavía en Port Burwell, sin poder despegar por impedírselo el mal tiempo.

VITI
FABRICADO EN CUBA.

EXPEDIENTE DE LA CARCEL TERMINADO

No han sido comprobados los hechos que fueron denunciados

QUEMADURAS GRAVES

El Alcalde Municipal de Guanabacoa, informó a Gobernación que Teodosio Bedia, fué asistido en la casa de socorro de quemaduras graves; ingresó en el hospital por tener sus facultades mentales perturbadas.

MURIO DE REPENTE

El Gobernador Provincial de Matanzas, comunica que en Manguito, murió repentinamente Manuel Facundo González.

CONFLICTO RESUELTO

El Gobernador Provincial de Matanzas, informa que ha quedado resuelto satisfactoriamente el problema planteado entre los Municipios de Unión de Reyes y Sabanilla del Encomendador, con motivo de las paredes del cementerio de Unión.

SUICIDIO

El Alcalde Municipal de Santa Cruz del Sur, comunica que Francisco Rosa Keyter, se suicidó con una navaja ignorándose la causa que lo indujera a esa resolución.

JUICIO CORRECCIONAL

El Jefe de la Policía de Cienfuegos informa que se celebró juicio correccional contra Angel García González de Castillo 160, por infringir el Decreto número 2303, siendo condenado a veinte pesos de multa.

HERIDOS EN REYERTA

Comunica el Alcalde de Manguito, que Jesús Pérez Quiroga y Eladio Aguiar Castañeda, sostuvieron una acalorada reyerta, causándose ambos heridas con un cuchillo. El Juzgado conoce del caso.

EL PRESUPUESTO ANTERIOR

El Alcalde Municipal de Santa Cruz del Sur, comunica que el Ayuntamiento aprobó presupuesto ordinario para el ejercicio actual, habiendo sido suspendido por no estar en forma y aprobando el del ejercicio anterior.

TOMO POSESION EL ALCALDE

Comunica el Alcalde Municipal de Nueva Paz, haberse hecho cargo de la Alcaldía, y cesado Serafín Pérez, que desempeñó las funciones de Alcalde actualmente por sustitución reglamentaria.

PARA QUE VUELVA UN EXPULSADO

La señorita María Collado estuvo a interesarse por la derogación del Decreto que dispuso la expulsión de Rafael Queipo Rodríguez, español, que se dedicaba al negocio de venta de tabaco. Los informes policiacos según la señorita Collado son favorables al expulsado.

35 MIL ASIATICOS EN CUBA

Desde el primero de Enero hasta la fecha se han convertido en ciudadanos cubanos 138 chinos y en el Gabinete Nacional de Identificación hay fichas de 35.000 asiáticos que se encuentran en Cuba.

EL EXPEDIENTE DE LA CARCEL TERMINADO

El expediente que se instruyó por orden del Secretario por irregularidades denunciadas en la Cárcel de la Habana por el periódico "El Sol" y cuya investigación se ordenó a instancia del Supervisor Teniente Díaz Galup, ha sido terminado y de él consta que lejos de haberse comprobado los hechos que fueron objeto de la denuncia, que por el contrario la situación de dicho establecimiento penal es excelente y se da cumplimiento a todas las disposiciones legales, que los presos dentro del régimen exigido por el Reglamento disfrutan de toda clase de ventajas, puesto que su alimentación es perfecta, los lugares donde duermen son cómodos y solamente son castigados con arreglo al Reglamento los que se hacen merecedor a ello, pues los que observan buena conducta reciben en pago de ello cuanta recompensas son compatibles con el Reglamento.

LA REPOSICION DEL VIGILANTE IRIMIAS

El expediente instruído contra el vigilante Irimias fué elevado por el Jefe de la Policía al Secretario de Gobernación, siendo casi seguro que se le reponga en el cargo de un momento a otro.

PELICULAS APROBADAS

La Secretaría de Gobernación, después de examinarlas ha aprobado las películas siguientes:

El Soldadito de Plomo; Odios de Sangre; Corazón y Contrabando; Amor, Agonía y Dolor; Sección Femenina; La Ceguera del Oro; Alias Jinmy Valentine; Ambición; Poco Decente; Semi Honradas; ¿Quién es Culpable?; La Garza Negra; La Mujer en Llamas; La Edad del Jazz; Bloqueo; Arrabal; Mandatos del Destino; Por el Honor de su Hijo; Humos de Gloria; Peleando en Patio Ajeno; A Tiro Limpio; De Salfumán y Creolina; Cascos Calientes; El Remolino de la Frontera; Fuera de la Ley; La Pantera de los Llanos; Siempre Adelante; La Legión del Aire; El Crimen Perfecto; El Cobarde; El Trillo de la Muerte; Miguel el Guapetón; El Coloso; Tarzan y El León de Oro; Pescadores Enamorados; La Reina de los Diamantes; En las Tinieblas de Londres; Amorosos Delitos; El Charlatán; Bohemios; Pelea Uzcudun-Schmeling; Miguel Strogoff; Estela de los Diamantes; Forasteros en Atlantic City; Venturosa Ventura; Rosa de Irlanda; Casamiento Forzado; Aguas Tormentosas; Las Tragedias de la Juventud; El Nuevo Campeón; Los Conquistadores del Norte; El Paraíso de los Solteros; Príncipe o Payaso; El Culpable.

666
Es una prescripción para CATARROS, GRIPPE, FLU, DENGUE, FIEBRE BILIOSA y MALARIA
Mata los gérmenes

MARCAS Y PATENTES
RICARDO MORE
(Ingeniero Industrial)
EX-JEFE DE LOS NEGOCIADOS DE MARCAS Y PATENTES
APARTADO DE CORREOS 798
BARATILLO, 7. TELEFONO A-6450
Se hacen traducciones técnicas y legales del inglés al español

DE DIA EN DIA

TRAS cinco años de continuos estudios y experiencias, el doctor Renwald, preeminente avicultor de Omaha (U. S. A.), ha lanzado al mercado unos pollos sin alas y sin espolones.

No se trata de un capricho, por el estilo del de la rosa negra o el de la violeta roja o el que resultaría de la creación de un gato de cinco pies. No, el doctor Renweald al aparecerse ante los asombrados avicultores del mundo entero, con una nueva raza de gallinas que no tienen alas y que carecen de espolones, lo que ha hecho —según declara— es obtener, por medio de inteligente selección, un tipo de gallina sumamente práctico y por consiguiete altamente económico.

La ventaja de la falta de alas, el propio Doctor la explica. Las gallinas, cada cierto tiempo, sufren la molestia de mudar las plumas y en esa temporada de muda, no ponen bastantes huevos. Careciendo, pues, de alas donde tienen las plumas más duras de pelar, no tendrán que echar tiempo en esa operación y podrán ocuparse más de sus posturas. Por otra parte, el nuevo tipo de gallinas, al carecer de alas, tendrá que renunciar a todo "raid" aviatorio y ello representará una enorme ventaja para criarlas en los patios de las casas, pues bastará una cerca de diez y ocho pulgadas, para que no se vayan, según es su inveterada costumbre, para el patio del vecino. Y en verdad este último detalle, demuestra la trascendencia económica que ha de tener la gallina Renwald para muchos avicultores y aún trascendencia social, pues su uso evitará muchas peleas entre familias con gallineros colindantes.

En cuanto a la falta de espolones, el distinguido avicultor de Omaha que trajo estas gallinas, no nos ha explicado qué utilidad es la que representa, ni hemos podido dar con una hipótesis favorable a la innovación. Creemos, por el contrario, que el gallo Renwald queda colocado así en una situación de inferioridad, respecto al gallo corriente del vecino, que, empezando porque tiene alas y puede brincar la cerca, después que la haya saltado le puede dar una pateadura fenomenal y ponerlo en el más espantoso de los ridículos ante su docena de mujeres. No aplaudimos, portanto, a su autor, como no aplaudimos tampoco al señor Berenguer, cuando quiso prohibir el revolver siendo Senador de la República, en una época en que todo el mundo usaba revolver y además coco-macaco, por lo cual, el ciudadano sencillo, que era el único que iba a cumplir la disposición legal, se hubiera visto en apuradísima situación.

Otro punto discutible, en lo referente a los buenos resultados que pue[illegible] de las nuevas gallinas, es el de que tengan [illegible]dante procreación. A po[illegible]estión se examine, no pu[illegible]nos que inclinarse al pesi[illegible]sta tener en cuenta que [illegible]a de un nuevo animal, s[illegible]n animal tan viejo como la Historia, pero dotado de una nueva estructura, la cual no es posible que sepa 'llevarla' todavía como se debe ¿No ocurre, verbigracia, que el marino se encuentra torpe para caminar por tierra y que el hombre terrestre, no hace más que dar traspiés en cuanto lo ponen a caminar por la cubierta de un barco? Pues ahora, pongan ustedes a un gallo sin alas a enamorar a una gallina y verán a un hombre abochornado. Aparte de eso, en el minúsculo, pero respetable, cerebro de esos animales tiene que haber gustos atávicos para cada sexo que los harán convertirse en seres repulsivos los unos a los otros. ¿No sucede, entre nosotros, que todavía no nos gustan las mujeres de los vanguardistas, ni a las muchachas acaban de parecerles hombres auténticos los galanes de la misma clase? Pues, en los gallineros se van a registrar dramas parecidos por la irrupción de esos nuevos "specimen", y Dios sabe si más de un gallo del tipo Renwald a quien se encuentre colgado de los huecos de una alambrada, sea un vulgar suicida por amor, que vió un obstáculo insuperable en su antiestética figura.

No es tan grande el peligro de ese trágico final en las innovadas gallinas de referencia, porque sabido es que las señoras siempre encuentran que tienen una figura cuando menos pasable, pero si no están llamadas a padecer tanto a la hora del amor, consoladas por su vanidad ¿cuáles no serán sus sufrimientos el día que sean madres y no puedan darle a sus hijos el tradicional abrigo de las alas?

"Para eso están las estufas de las incubadoras" ¡dirán los empedernidos avicultores! Sí, es verdad, para eso están las incubadoras y sus adminículos accesorios: Para que las gallinas no pierdan tiempo en cumplir los deberes maternales que la naturaleza les ha encomendado. Pero también las inclusas y las creches cumplen misión análoga y las madres de nuestra especie solo recurren a ellas (en la inmensa mayoría de los casos) a regañadientes y dejarían de ser madres si el sistema se hiciera obligatorio.

Hagamos votos, en fin, por que no surja con el transcurso de los siglos, una raza de seres que dominen el mundo y nos pongan a trabajar para ellos, y empiecen a crear verbigracia, el hombre sin pelo ni barba, para que no pierda su tiempo en la barbería, o las mujeres, mudas capaces de rendir una mayor labor con igual número de horas.

TENEMOS PANTEONES Y BOVEDAS
construídos con los mejores
MARMOLES
a precio módico.
Mármoles PENNINO
Infanta 45.

DR. L. F. RODRIGUEZ MOLINA
CIRUJANO DEL "HOSPITAL CALIXTO GARCIA"
Profesor Titular de Enfermedades de las Vías Urinarias de la Universidad de la Habana.
Consultas: de 10 a 12 de la mañana y de 4 a 6 de la tarde.
Lamparilla 86 y 88.—Teléf. A-0454.

DR. PULGARON
Manzana de Gómez 465
Teléfono A-1862.
PRIMERA Y SEGUNDA ENSEÑANZA. ENSEÑANZA SUPERIOR Y LATIN.
Visitas y Avisos: de 6 a 7.

Dr. Gonzalo Pedroso
CIRUJANO DEL HOSPITAL MUNICIPAL DE EMERGENCIA
Especialista en Vías Urinarias y Enfermedades Venéreas. Cistoscopia y cateterismo de los uréteres. Cirugía de Vías Urinarias. Consultas de 10 a 12 y de 3 a 5 p. m. en la calle Avenida de la República 254. E-1436 Indf. Junio 12

Dr. F. M. Souza
Garganta, Nariz, Oídos. Hospitales de New York, Viena, Budapest, Habana. San Lázaro 223, de 2 a 4.

LA MAYOR
32 EDIFICIOS
600 EMPLEADOS
SARRÁ
DROGUERIA
ABIERTA TODOS LOS DIAS
TODA LA NOCHE LOS MARTES

LOS TARJADORES DEL PUERTO Y EL CONGRESO OBRERO PAN-AMERICANO

Su principal objeto es el mejor entendimiento posible y cooperación entre los organismos de todas las Repúblicas

Enla Bolsa del Trabajo celebraron sesión los Tarjadores y Dependientes del Puerto de la Habana. El Secretario señor Padrón, después de terminar la discusión de los asuntos que figuraban en la Orden del día, dió a conocer la contestación que a sus preguntas sobre el próximo Congreso Obrero Pan Americano, le envió el señor Santiago Iglesias, Secretario de Idioma Español de dicha organización americana.

"A las Organizaciones Obreras y Prensa de todos los paises Pan-Americanos, Salud:—

En repuesta a las numerosas consultas recibidas, hemos creido conveniente dar a la publicidad los siguientes informes:

El Sexto Congreso Obrero Pan Americano que tendrá lugar en la Habana el día 6 de enero de 1930, no se sujetará a un programa pre-determinado. Siendo una asamblea laborista esencialmente democrática, los Delegados que concurran a ella, quedarán en absoluta libertad de criterio por lo que se refiere a los asuntos que crean conveniente someter a su consideración. A la Confederación Obrera Pa Americana deben de interesarle todos los asuntos "que directa o indirectamente afecten el bienestar del pueblo trabajador de las Repúblicas Americanas, pero sp primordial objeto es el establecimiento del mejor entendimiento posible, de las [illegible]ciales relaciones, y de la más e[illegible]a cooperación entre los organismos obreros de todas las Repúblicas Americanas".

Como se vé por el anterior escrito dijo el señor Podrón, ha triunfado la tésis sustentada por la "Unión de Dependientes y Tarjadores del Puerto de la Habana", al sostener que desde el momento que la Federación Americana del Trabajo, había enviado Credenciales de Delegados a distintas Organizaciones Obreras de Cuba, éstos tenían que ir revestidos de todos sus derechos, pues de lo contrario serían unos méros espectadores, cuya situación no estaban dispuestos a aceptarla para no hacer un ridículo.

NOMBRAMIENTO DEL SEÑOR PADRON

En asamblea celebrada por los obreros manuales de oficios varios, ha sido designado el señor Padrón Delegado obrero al Directorio de la Caja del Retiro Marítimo.

Con tal motivo ha recibido numerosas felicitaciones.

VINO DE CAFEINA HOUDÉ
Antineurasténico
Estimulante del Sistema muscular
Convalecencia
Influenza
Poderoso Tonico General
DOSIS:
De 3 á 6 cucharadas comunes por día
DEPÓSITO GENERAL:
Laboratorios HOUDÉ,
9, Rue Dieu, París

DE TURNO HOY
FARMACIA *Dr. Penichet*
BELASCOAIN y VIRTUDES
TELEFONOS U-7004 U-6855

FARMACIAS DE TURNO

SABADO

Dirección	Teléfono
HABANA	
Padre Varela 19	U-7004
Crespo y Refugio	M 4688
Padre Varela 117	M 4659
Paula 53	M 5462
Plácido 4 (antes Bernaza)	A-1235
Gral. Carrillo y Aramburo	U-6902
Gral. Aranguren y Condesa	M 4516
Máximo Gómez 363	M-4785
Zenea y Raimundo Cabrera	M 4684
Salud 46	M 5410
Avenida de Italia 129	M-2171
Finlay. 113	U-6712
Ave. Menocal y G. Carrillo	U 6890
Gral. Aranguren y Aguirre	M 4546
Villuendas y Perseverancia	M 5020
Máximo Gómez 412	M-5371
Barnet y R. Martínez Alonso	M-5353
Merced núm. 92	M-4401
Gral. Q. Banderas 127	M 4379
Ave. de la República 265	U-6822
Ave. de la República 129	M-4271
Ave. de Menocal 72	U-6741
Esperanza 57	M-4034
Máximo Gómez 128	M 4988
Cárdenas 56	M 4501
Ricla núm 15	M 4710
Hospital y Jovellar	U 6630
Luz y Compostela	No tiene
Padre Varela 110	M 4721
Avenida de Menocal 40	M-5057
Oquendo y V. Muñoz	U-6803
VEDADO	
Calle 12 y 21	F 6172
Calle 6 número 40	F-5872
Calle C Nº 147 entre 15 y 17	F-6138
Zapata entre A y B	F-6065
Calle G y 25	F-6020
Calle 23 núm 393 esq a 4	F 6130
Línea Nº 20 entre L y M	F 4240
VIBORA	
10 de Octubre y Ave Acosta	I-7679
10 de Octubre y E. Palma	I-7756
Dolores y 15, Rto. Lawton	I-7471
Santa Catalina número 61	X-2317
10 de Octubre y Atlanta	I-7215
JESUS DEL MONTE Y SANTOS SUAREZ	
Libertad y Juan Delgado	I-7584
10 de Octubre 367	I-1492
Santa Emilia y Durege	I-7658
10 de Octubre 118	M-5303
Lacret número 20	I-7262
10 de Octubre 267	I-7795
LUYANO	
Fdez. de Castro y Concha	X-2292
Ujacia y Carretera de Güines	X-2289
Fernández de Castro 121	I-7457
CERRO	
Calzada del Cerro 815	I-7272
Moreno número 40	I-7410
Falgueras 15	M-5242
Calzada del Cerro 891	I-7342
Florencia y San Quintín	I-7585

NOTA.—Este grupo deberá prestar el servicio público todo el día y la noche de los Domingos siguientes: Enero 6; Febrero 17; Marzo 31; Mayo 12; Junio 23; Agosto 4; Septiembre 15; Octubre 27; Diciembre 8.

EXCEMICIDA
MADAME SENTOURE
Maravillosa pomada francesa infalible para eczemas, herpes, psoriasis, ácido úrico, etc. Poderoso específico para llagas, úlceras crónicas. ¡Curas asombrosas! Venta: Sarrá, Johnson, Tachequel. Depósito: Máximo Gómez 412, Dr. Morist.

TRAJES DE VERANO
VENTA ESPECIAL
GRAN REBAJA DE PRECIOS

GABARDINAS	$13.50	$22.95	DRIL 100 S TAYLOR		$21.95
ECUATORIAL	$12.95	$20.50	DRIL 100 D.	$14.50	$18.00
MUSELINA LAVABLE	$ 7.00	$ 9.50	DRIL IMPERIAL	$ 7.95	$10.95
MUSELINAS FANTASIA	$11.50	$16.50	CRASCH GRANITE		$ 9.95

TENEMOS EL TRAJE QUE USTED NECESITA AL PRECIO QUE A USTED LE CONVIENE
LA CASA AMERICANA
GALIANO 92, Entre SAN RAFAEL Y SAN JOSE. TELEFONO A-3617
Arrieta: U-4784

M.E.C.D. 2016

EL GRAL. LOYNAZ DEL CASTILLO SALE HOY PARA SU DESTINO EN PORTUGAL

El nuevo Ministro de Cuba estuvo ayer en la Secretaría de Estado con el objeto de despedirse y recibir instrucciones

Estuvo en la Secretaría de Estado con el objeto de despedirse de los señores Secretario interino y Subsecretario del ramo, doctores Francisco María Fernández y Miguel Angel Campa, respectivamente, el General Loynaz del Castillo, prócer de nuestra independencia y conocido hombre público que acaba de ser agraciado por el señor Presidente de la República con el cargo de plenipotenciario en la República de Portugal.

El General del Castillo, que en la mañana de ayer recibió de propias manos del Jefe del Estado las cartas patentes a su alto ministerio, conferenció de manera cordial con los mandatarios de la Cancillería quienes le dieron todas las instrucciones relativas a su actuación cerca de Portugal.

El nuevo ministro parte para su destino en la mañana de hoy.

EL MINISTRO DE PANAMA

El señor Guillermo Andreve, Ministro Plenipotenciario y Enviado Extraordinario de la República de Panamá en la Habana, que acaba de llegar a esta ciudad después de haber presentado sus cartas credenciales ante el gobierno de Portes Gil, estuvo en la Secretaría de Estado con el objeto de saludar a su buen amigo el Subsecretario, Dr. Campa.

El señor Andreve cambió impresiones con el citado funcionario durante más de una hora acerca del buen recibimiento y mejor acogida que le fué dispensada al plenipotenciario panameño durante su breve estancia en la ciudad de los palacios.

El Ministro, que se encontraba algo enfermo se encuentra en la actualidad totalmente restablecido.

¿Se Obscurece Su Cabello Cerca De La Raiz?

UN NUEVO SHAMPOO QUE ACLARA EL CABELLO DESCOLORIDO Y EVITA QUE SE OBSCURESCA

No hay nada tan bello como el cabello rubio. Pero cuando el cabello rubio se empieza a poner descolorido y a obscurecer cerca de la raíz, entonces su apariencia es poco atractiva. Ahora no hay necesidad de que el cabello rubio se obscurezca, se ponga opaco o descolore. Pues ahora hay un nuevo "shampoo" sueco para el cabello rubio o claro, que no solamente evita que el cabello rubio se obscurezca sino que devuelve su bello color dorado al cabello más opaco y descolorido. Todo el mundo sabe que el cabello rubio tiende siempre a obscurecerse con los años. Pero Blondex es un shampoo especialmente preparado para evitar esa tendencia. Pone el cabello suave, sedoso y brillante. Es muy beneficioso tanto para el cabello como para el cuero cabelludo. No contiene materias nocivas. No es una tintura. Excelente para el cabello de los niños. Compre Blondex hoy mismo. Precio: $1.00. Se venda en todas las buenas farmacias y tiendas.

DE LA FERIA DE SAINT NAZAIRE

Patrocinada por el Municipio, comercio, hoteles y periodistas

Por conducto de la Secretaría de Estado ha sido notificada la Sección de Fomento y Expansión Comercial Negociado de Ferias y Exposiciones, Secretaría de Agricultura, que del 11 al 25 de Agosto próximo, se celebrará en la ciudad de Saint Nazaire una Feria Exposición, subvencionada y patrocinada por el Municipio, el Consejo General, la Cámara de Comercio, la Unión de Comerciantes, Hoteleros y Prensa Regional.

La Feria-Exposición de Saint Nazaire abarcará en primer término exhibiciones completas de los ramos siguientes: Marítima, Colonial, Artesana, Industria, Comercio, Economía Doméstica, Higiene Social, Confort Moderno, Enseñanza, Obras Escolares y Post Escolares, Arte Menage, Ciencias, Ingeniería Civil y Bellas Artes. Además se exhibirán todos los productos de la actividad nacional.

El objeto primordial de esta Feria es hacer conocer mejor a Saint Nazaire y estimular las relaciones entre productores y consumidores para aumentar el tráfico comercial con aquel puerto.

Publicamos la noticia para conocimiento de las personas a quienes pueda interesar.

APRENDA INGLES

en pocos meses, por el nuevo sistema "N. Y. C. I." Cualquier persona que sepa leer y escribir el castellano y que disponga de media hora todos los días, puede aprenderlo fácilmente.
Saber inglés es ganar más dinero y tener mejores oportunidades para alcanzar éxito. Aproveche sus momentos desocupados y prepárese para mejorar su posición actual. Millares de nuestros alumnos reportan aumentos considerables en sus sueldos.
Nuestro nuevo y original método de enseñanza fácil y rápido, para personas de habla española, permitirá a Ud. adquirir este importante idioma en pocos meses, bajo la dirección de afamados profesores.
Solicite hoy mismo nuestro prospecto explicativo, gratis.

NEW YORK COMMERCIAL INSTITUTE

512 W. 151st St. Dpto. 34. New York, U. S. A.

Las Defunciones Ocurridas Ayer en la Habana

HASTA LAS 4 P. M.

Carlota García, raza mestiza, 46 años, Campanario 194, tuberculosis.

María Ojeda Lemus, raza b., 61 años, Indalecio 11, disentería amébica.

José González Seija, raza b., 80 años, San Rafael 263, senilidad.

Guillermina Aldazábal, raza mestiza, 30 años, San Martín 14, enteritis crónica.

Ramón Lucenara Martínez, raza blanca, 45 años, Lugareño, Almendares, hernia inguinal estrangulada.

Paúl Sortoni, raza blanca, 55 años, Hospital Calixto García, úlcera del estómago.

Caridad Quintana, raza mestiza, 27 meses, Hospital Calixto García, gastro enteritis.

Marian G. Ramos, raza blanca, 5 meses, Hospital Mercedes, bronconeumonía.

Timoteo Reyes, raza blanca, 79 años, Hospital Calixto García, hemiplejía.

Eliana Metril, raza blanca, 37 años, Hospital Calixto García, salpingitis.

Isaura Santa María Vasconcelos, raza mestiza, 1 año, H. Mercedes, meningitis tuberculosa.

Francisco Valdés, raza mestiza, 4 días, Parque C, debilidad congénita.

Juana Hernández, raza blanca, 52 años, F número 150, Vedado, neumococcemia.

Leonila Zayas, raza mestiza, 64 años, Cuarteles 17, estrechez del esófago.

Rosario Fedrero, raza blanca, 59, C. de la Valla 3, insuficiencia del hígado.

Francisco Rey, raza blanca, 55 años, aguas de bahía, suicidio por sumersión.

Antonio Sucat, raza mestiza, 79 años, San Nicolás 269, arterio esclerosis.

Patricia M. y Vilche, raza negra, 20 años, Blanco 35, embolia.

Ignacio Catá, raza blanca, 59 años, 27 número 9, Vedado, miocarditis crónica.

Amelia V. Cataneo, raza m., 35 años, Oquendo 9, tuberculosis.

Evangelina del Castillo, raza mestiza, 6 meses, Norte y Camagüey, acidosis.

José Guzmán, raza mestiza, 3 días, Jacinto Roig sin número, ictero recién nacidos.

José Hombre, raza blanca, 25 años, La Benéfica, úlcera gástrica.

Guillermo Peña, raza blanca, 5 meses, Reparto El Moro, gastro enteritis.

Felipe Hernández, raza negra, 94 años, Factoría 29, arterio esclerosis.

LOS PASAPORTES Y CIUDADANIAS

Relación de los solicitados en la Secretaría de Estado

CARTAS DE CIUDADANIA

Francisco Oceguera, Angel Socarrás, Margarita Vior, Yu Kam, Enrique Domínguez, Ignacio Unger, Pastora Soler, Antonia Soler, Sebastián Fernández.

PASAPORTES VISADOS

Concepción de la Torre, Sergio Cisneros, Eduardo Morales, Mariano Rodríguez, Josefa Maden, Felipe Gelt, Isabel Rubio, José Domínguez.

PASAPORTES

Miguel López, Juan Mechaca, Félix Pérez, Abelardo del Pozo, Manuel Ruiz, Blas Cisneros, Angel Cartas, Juan Segredo, Mercedes García, Julio Soto, Josefa Casal, Dolores Recio, Carlos Hernández, Pedro Domínguez, Raúl Fernández, Petrona Quintana, Carlos Fernández.

MELANCOLIA

Tristezas, melancolías, decaimientos, son síntomas infalibles de que su sistema nervioso se encuentra debilitado.
Fortifíquelo y volverá a la alegría y al optimismo tomando la

"CEREBRINA ULRICI"

Recomendada en estos casos por los Médicos
Exija la del Dr. Ulrici fabricada por
The Ulrici Medicine Co. New-York

LOS PASAJEROS DEL LEERDAM, QUE SUFRIO UN ACCIDENTE, LLEGARAN EL DIA 2 DE AGOSTO A BORDO DEL SPAARDAM

HOY AL MEDIODIA LLEGARA EL VAPOR "ALFONSO XIII", QUE PROCEDE DE VERACRUZ.—VELERO AZOTADO POR MAL TIEMPO.—EL "NIAGARA" A CANARIAS

EL DIA 2 LLEGARAN LOS PASAJEROS DEL LEERDAM

El señor René Dussap agente general en la Habana de la Compañía Holandesa Americana en la Habana, nos informa que el día 2 del próximo mes de agosto y a bordo del vapor Spaarndam llegarán a la Habana los pasajeros que para nuestro puerto traía el vapor Leerdan que se encuentran en Fayal Azores por haber sufrido dicho barco un accidente.

EL ALFONSO XIII

Al medio día de hoy y procedente de Veracruz llegará el vapor correo español Alfonso XIII que trae carga general y pasajeros tanto para la Habana como en tránsito para New York, Coruña Santander, Gijón y Bilbao para donde seguirá viaje mañana domingo.

LOS DESEOS DE UN ENFERMO

Entre los pasajeros que en el Alfonso XIII embarcarán para España figura el señor Alejandro Alamar que padece una afección a la vista y que tiene el propósito de consultarse con el doctor Asuero a fin de ver si es posible que lo cure. Este señor realizó no hace mucho tiempo un viaje a México con objeto de que lo viera el que fué popularmente conocido como el "Niño Fidencio" a quienes se le atribuía facultades especiales para realizar curas conociéndose al fin que no era otra cosa que un charlatán.

EL MAGALLANES

El vapor correo español Magallanes que salió de la Habana, ha llegado ayer a New York para seguir viaje a Cadiz y Barcelona.

CORRIO MAL TIEMPO

En la madrugada del viernes tomó puerto completamente escorado por habérsele corrido la carga de madera que conduce el velero inglés Youth Maning que procede de Weimout.

Un fuerte temporal sorprendió a este buque y muchas horas en que el valor y la pericia de los marinos que lo tripulaban fueron puesto a prueba, pasaron antes de que se consideraran libres de un naufragio que creyeron cierto.

En difícil situación y no siendo posible continuar el viaje al puerto de destino en las condiciones en que el temporal dejó el barco su capitán determinó arribar a la Habana punto final del destino de la carga.

EL NIAGARA

Procedente de Houston Texas llegó ayer el vapor francés Niágara de la Compañía Trasatlántica francesa que conduce carga general y 128 pasajeros en tránsito para Canarias y Havre.

También trajo tres pasajeros para la Habana.

EL TORTUGA

De puertos escandinavos vía Norfolk llegó ayer el vapor noruego Tortugas que trajo carga general y 4 pasajeros.

EL TURRIALBA

El vapor americano Turrialba llegó ayer de New Orleans con carga general 22 pasajeros para nuestro puerto y 11 en tránsito para Cristobal.

Llegaron en este vapor los señores Dolores Pla, Teresa Blada, Marta P. Jiménez Marta Monterubio y Carlota Mencker e hijo.

EL CUBA AMERICANO

De Tampa y Key West llegó ayer tarde el vapor americano Cuba que trajo carga general y 67 pasajeros entre ellos los señores Frank D. Costa y Sra. Julián H. Proneger, Genaro D. Muñiz, Ofelia Capote, Manuel M. Blanco, Etelvina P. Miñon Samuel B. Castrol, Arturo Echenique, Raoul Junker, Cristina Pérez Adolfo V. González, Rafael González, Manuel Abarca y otros.

LOS QUE EMBARCARON

Por la ruta de la Florida embarcaron ayer en el Governor Cobb, Julio J. Guerra y señora Raquel Lucía, Frank Austin y señora, Inocencio Rivera, José Agiiero, Aristides Agiiero, Donatila Cauro Juana Agiiero de Boada e hija Gloria Angulo, Eugenio López, Angelina Martínez y familia, Joaquín de Costa Gómez Alfredo Flores, Olimpia Pérez, Ernesto Valdés Figueroa, María Valdés María Teresa Hijuelos, Carlos Johnson y familia, Carlos Manuel Casas, Abigail Espeleta Juan Modesto del Risco, Cecil Fuentes e hijo y otros.

—En el Heredia de la Flota Blanca embarcarán hoy para New Orleans Joaquina Miranda viuda de Saur, María L. Navarro, Semian Saura, Roberto Gotsprech Reynaldo Domínguez, Carlos Hine, Henry Wolostt, Juan Basalis Margaret Troescher, Edna Marrison, Nep Persson.

EL ESTRADA PALMA

El ferry Estrada Palma, llegó ayer de Key West con 26 vagones de carga general.

EL LAKE FAIRPORT

El vapor americano Lake Fairport llegó ayer de New Orleans con carga general.

SALIDAS

Ayer salieron el Munamar para Miami el Calamares para Cristobal el Governor Cobb y el Estrada Palma para Key West y el ferry Seatrain que lleva 2800 toneladas de azúcar.

UN BARCO HAITIANO

A Cárdenas ha llegado el vapor haitiano Velma Lykes que procede de Haití con patente limpia y tres pasajeros dos de los cuales desembarcaron en Cárdenas.

LOS QUE EMBARCAN EN EL ORIZABA

En el vapor Orizaba de la Ward Line embarcarán hoy para New York, José Fernández, Enrique Sedano, Alfonso Bericua, Josefa Pérez Heliodoro Canel Julio de Quesada y familia, Emilio Sampier e hijos, Harold Mc Carthin Tomás Mitó Manuela Rodríguez, Celestino Pérez, Angela Guinea, Antonio R. Hoyos, Constance Marcos Ana Martínez, Emilia Pardo, Ildefonso Rodriguez, Amelia Forgoso, Carmen Arocha, Arturo López María A. Romeu, José M. Ríos, Luis Andux, Guillermina Mola Oliver, A La Pointe, Clara Santesteban Valentín Rodríguez, Aida R. de Trillo, José C. M. Acevedo, Antonio Antilla, Sabas Mason, Jorge Carballo Venancio Rodríguez, Providencia Castillo, Pedro Santiago, José Argoti, Ignacio Alvare, José Yañez Charles Berkowitz y 67 chinos que van a pasar una temporada en su país.

—En el vapor Cuba de la Ruta de la Florida embarcarán Benjamin A. Romero, Juan A. Rivera, Emilio Fernández Travieso, Manuel Alonso, Antonio Dolz Olina Guerra Amelia Enriquez Morales e hijos, José A. Franqui y Sra. Dr. Enrique Bravo y familia, Ramón Escalada, Antonio Martínez, Celia Calvo Juan Agustin Sánchez, Manuel Gómez, Guido y Raúl G. Espinosa, Caridad Pérez, Psiciliano Espinosa, Dr. Julio Fernández Criado, Alberto González Echevarría y familia, Carlos Soto y otros.

—En este vapor va el cadáver embalsamado de un ciudadano norte americano que falleció en Isla de Pinos.

EL CONSUL DE CUBA EN SANTO DOMINGO

En el vapor correo cubano Presidente Machado embarcará hoy para Santo Domingo el señor Javier Paulino Deihins, Consul de Cuba en Santo Domingo acompañado de su esposa señora Casia Gómez hija del difunto generalísimo Máximo Gómez.

LA REGENTE

NEPTUNO Y AMISTAD

Cuando necesite hacer un regalo que tenga gran presencia y le cueste poco dinero pase a ver las preciosidades que en alhajas de gran fantasía y de última moda tiene "La Regente". Le aseguramos que no encontrará nada mejor, ni más caprichoso por menos dinero. Damos dinero en todas cantidades, al interés más bajo de plaza.

CAPIN, GARCIA Y Cía.

Correo Aéreo Internacional

El aeroplano correo número 9701 llegó a Columbia, procedente de Miami, a las 10.05 a. m. conduciendo 24 sacos de correspondencia que tenían 1.022 libras de peso y un total de 34,490 artículos postales.

Por la vía aérea llegaron ayer de Miami Alberto R. Ruz, Martha Mc Aloran, Thos W. Kinght, Margaret F. Halcombe, Robert E. Pellack.

De Santiago de Cuba, los señores Cyrus F. Wecker, Lewis N. Boisen.

FALTAS A LA POLICIA

José Menéndez Peláez, chofer y vecino de San José número 226, fué acusado por el vigilante Pluyer, de haberle faltado al respeto en unión de la sirvienta Marina Suárez, vecina de 12 entre Wilson y 11, al imponerle una multa por estar estacionados con la máquina en Paseo y Wilson.

Doctor Juan Silverio

Jefe del Servicio de Cirugía del Hospital Militar
CONSULTAS POR TURNOS CONCEDIDOS PREVIAMENTE
Clínica Ledón Uribe. San Rafael y Mazón. Telfs. FO-7298 y U-1352
NO SE DAN CONSULTAS GRATIS

SE INAUGURA UNA COLONIA DE NIÑOS

El Dr. Fernández fué a Sta. Clara con este motivo ayer

En el tren Central que salió anoche a las diez de la Estación Terminal, partió con dirección a Sta. Clara, con el propósito de proceder a la inauguración de la Colonia Infantil de Verano en aquella ciudad y la del Dispensario Antituberculoso de la Villa de Marta, el doctor Francisco María Fernández, Secretario de Sanidad y Beneficencia. Estos actos tendrán efecto hoy en Sta. Clara, habiendo salido conjuntamente con el doctor Fernández, los doctores Fernando Rensoli y Machado, Director de Sanidad y José Elías López Silvero, Jefe de Despacho de la Secretaría de Sanidad.

Una vez terminados estos actos, el doctor Fernández regresará nuevamente a esta capital.

DR. PINEDA

"Titular" de la "Asociación Nacional de Cirujanos".

Cirujano del Sanatorio "La Purísima Concepción" de la "Asociación de Dependientes". Cirugía en general especialmente, estómago. Reanuda sus consultas en Avenida de Columbia 17, Buen Retiro. Telf. FO-7438.

GRAN SURTIDO EN PARAGUITAS

Tenemos QUITASOL Crudo y Verde. Forramos PARAGUITAS en color Negro.

Tintura Francesa para el cabello L'OREAL HENNE.

LAS RATIFICACIONES DE TACNA Y ARICA

LIMA Perú, julio 12 (AP).— Las ratificaciones del tratado de Tacna-Arica entre Perú y Chile serán cambiadas en Santiago el 28 de julio, día de la independencia peruana. Se ha anunciado que el señor Luis Cuneo Harrison, del Ministerio de Estado, llevará la ratificación peruana a Santiago como correo diplomático.

GUIESE POR ESTA SELECCION DE DISCOS INTERNACIONALES VICTOR

46328.—Kid Chocolate. Danzón. Orquesta Vicente Sigler, palabras por Chocola.
(Jamás te Olvidaré. Danzón. Orquesta Vicente Sigler.

46302.—A la Luz de un Candil. Tango. El mayor éxito del barítono canario Juan Pulido.
(Aquella Tarde. Dúo. Cueto y Pulido.

46286.—El Faisán. (Lecuona). Margarita Cueto.
(Quisiera. (Lecuona). Margarita Cueto.

46270.—Guayaquil, Perla del Pacífico. Pulido.
(Recuerdos del Chimborazo. M. Cueto.

46269.—Mascarita Loca. Danzón. Orq. Internacional.
(Linda Mascarita. Fox Trot. Orq. Int. y Luis Zamudia.

46268.—La del Soto del Parral. (1ra. Parte). Alarcón y Caballé.
(La del Soto del Parral. (2a. Parte). Alarcón y Caballé.

46267.—La del Soto del Parral. Casals, Coro y Orquesta.
(La del Soto del Parral. Duetto. Gómez y Maiquez.

46266.—La del Soto del Parral. Romanza. E. Sagi-Barba.
(La del Soto del Parral. "Los Enamorados". Orquesta.

46260.—Alí Babá. (Lecuona). Margarita Cueto.
(El Pirulero. (Lecuona). Margarita Cueto.

DE VENTA A $1. EN:

COMPAÑIA CUBANA DE FONOGRAFOS	O'Reilly 89.	Teléfono: A-3128
BERNARDO BARRIE	O'Reilly 57	Teléfono: A-3262
EL PALACIO DE CRISTAL	Neptuno y Campanario.	Teléfono: A-0315
VDA. DE CARRERAS Y CIA.....	Prado 115.	Teléfono: A-3462
LA CASA DE LA MUSICA	Belascoain 22.	Teléfono: U-5458
UNIVERSAL MUSIC & COMERCIAL CO.....	San Rafael 1.	Teléfono: A-2930
MANUEL Y GUILLERMO SALAS	San Rafael 14	Teléfono: A-4368

Distribuidores para Cuba:
VIUDA DE HUMARA Y LASTRA, S. en C.
Ricla (Muralla) 83 y 85. Teléfonos: A-3498 y M-9093

M.E.C.D. 2016

UNGUENTO MONESIA
ABRE, ENCARNA Y CIERRA, DIVIESOS, GOLONDRINOS, LAMPARONES, SIETECUEROS, UÑEROS, PANADIZOS, LOBANILLOS, GRANOS Y CURA, LLAGAS, ULCERAS, TIÑA Y DEMAS AFECCIONES DE LA PIEL
60 AÑOS DE CURAS MARAVILLOSAS

SOCIEDADES CUBANAS

EL BAILE DE HOY.—Esta noche se efectuará en el local de la Juventud Social un gran baile de sala para sus numerosos asociados y simpatizadores.

El nuevo club del barrio del Pilar, vestirá esta noche sus mejores galas pues inscribirá la visita de sus muchos simpatizadores.

Un programa bien confeccionado, será interpretado por una orquesta y un sexteto.

Las damitas deben de proveerse de la invitación, la cual le es indispensable.

Los socios de clubs similares podrán disfrutar de esta fiesta solicitando durante el día de hoy la correspondiente entrada, en la secretaría del Club, Calzada del Monte, 419.

«UNA NOCHE DE AMOR».—Hoy es el día señalado para este baile, que se celebrará en el nuevo y elegante Roof Garden de Belascoaín número 5. Numerosos son los alicientes que presenta entre los que figuran el adorno del Roof y la radiante iluminación del mismo, que causará gran sorpresa entre las numerosas familias que disfrutarán de la fiesta. Nos comunican los organizadores que más de 1500 invitaciones han sido repartidas entre las damas y las damitas de nuestra mejor sociedad, y que las asistentes al baile serán espléndidamente obsequiadas. La parte musical estará a cargo de la Jazz Band «Happy Havana Jazzers» que dirigen los hermanos Martínez y del Sexteto Habanero, los cuales tendrán a su cargo un variado y extenso programa.

NOTAS DEL CLUB «LA RISA».—La directiva de los «risueños», acordó en su última junta, celebrar un día de campo, pero netamente criollo.

Han sido comisionados por la directiva, para buscar finca apropósito y ocuparse de la organización, los señores vocales Enrique Nogueira y Raúl Alvarez, los que no dudamos alcanzarán singular éxito en su cometido.

Felicito al Dr. F. Suárez, secretario general del Club, por la mejoría notada por su señora esposa, operada por el Dr. Guerra en la Covadonga.

Otras notas de este club prometo.

MAÑANA EN EL «MOTOR CLUB».—En el local social de esto sociedad, situado en C, número 14, se celebrará en la noche de mañana, un interesante baile en honor de sus asociados y simpatizadores que se cuentan por millares.

El baile de mañana será el primero de una larga serie que piensa celebrar la actual y muy activa directiva. El programa bailable que ha sido confeccionado por el presidente de la sección de Recreo y Adorno, consta de 24 piezas.

Sexteto y Orquesta lo interpretarán.

Mi felicitación anticipada al «Motor Club».

NOTA.—Todas las sociedades cubanas de los distintos barrios y pueblos cercanos, tienen derecho a figurar en esta sección tan sólo comunicando por escrito sus fiestas y actos sociales.

Al mismo tiempo llamo la atención a los presidentes y directivos de las sociedades cubanas, sobre determinadas cartas con membretes que portan algunos individuos no autorizados para disfrutar de sus fiestas.

Los auxiliares de esta sección siempre llevan la invitación a toda fiesta, y si no está garantizada con la firma del redactor no debe ser admitida.

Enrique PORTO.

EL EJECUTIVO DEL CENTRO GALLEGO

Preparación de jóvenes para el ingreso en la E. de enfermeros

Relación de los acuerdos adoptados por la Comisión Ejecutiva del muy Ilustre Centro Gallego:

Reintegrar a petición del Comité Pro Monumento a Lóriga la suma producto de la suscripción iniciada por el mismo que se encuentra a virtud de acuerdo de la Asamblea bajo la guardia y custodia de la Tesorería del Centro.

Contribuir como en años anteriores al mejor éxito de los festejos de la Sociedad de Beneficencia de Naturales de Galicia deberá celebrar con motivo de la conmemoración del Apóstol Santiago, Patrón de España.

Desestimar una solicitud del señor Emilio Castro Chané proponiendo el nombramiento del señor Bracale para el cargo de Director Artístico del teatro Nacional.

Interesar de la Delegación de Cárdenas que difieran para otra fecha la celebración de la fiesta social que tenían señalada para el día 14, con motivo de la instalación del nuevo mobiliario en el local de la Delegación generosamente donado por los socios de la misma.

Desestimar una solicitud de la Delegación del Centro en Guantánamo por la que interesa que el Centro contribuya con alguna cantidad para la adquisición del local propio para dicha dependencia.

Conceder el Diploma de socio Propagandista a los asociados señores José Blanco, Secundino del Río, Alfonso Castro y Eduardo Vizoso por haber cumplido los requisitos que se requieren para ello.

Conceder pasaje para España al asociado señor Antonio Canel por tener derecho a ello.

Dejar sobre la mesa para estudio una solicitud del señor Director de la Casa de Salud interesando el nombramiento de un profesor que prepare para los exámenes de ingreso a los jóvenes que deseen informar en la Escuela de Enfermeros.

Acordar en cuanto a la celebración de Juntas de Médicos para el reconocimiento de enfermos en la casa de salud se cumpla lo que determina el reglamento de la Sección de Sanidad, esto es, que solamente se verifiquen dichas juntas cuando lo solicita el médico de cabecera, el enfermo o sus familiares.

LAS ACADEMIAS DE DEPENDIENTES

Treinta y dos mecanógrafos con título salieron de ellas

Terminadas las calificaciones hechas por el Tribunal designado para actuar en los exámenes de Mecanografía, podemos informar que han sido aprobados y se les ha expedido el título correspondiente a treinta y dos alumnos de los que cursaron la asignatura en la Asociación de Dependientes.

Es de notarse que para obtener el título son necesarios dos cursos completos y que el examen se efectúa en teclado ciego, tomándose en cuenta también los conocimientos que en Gramática demuestre el alumno.

La labor del Profesor señor Alberto Núñez ha sido por tal motivo muy elogiada, tomando en consideración la rigidez del exámen por el cual han tenido que pasar sus alumnos.

Los que obtuvieron nota de Sobresaliente fueron los siguientes: Alberto Rodríguez Gandón, Luís Castro y Loyola, Lauro Salom Estopara, Andrés Hernández y Rodríguez Antonio Víctor Montero, Francisco López Fernández, Cristóbal Morales Hernández, Carlos Rodríguez y Sánchez Julio Marcos y Fumero, Armando García Garagarza, Miguel S. García y Olave, Oscar Puyada Mesa, Luís Xudiera García, José Joya Jorge.

CAJA DE AHORROS Y BANCO GALLEGO, S. A.

De orden del señor Director, convoco a los accionistas de esta Sociedad para la Junta General Ordinaria que, de conformidad a lo que disponen los artículos 52, 54, 55 y 56 del Reglamento Social, habrá de tener lugar en el mes de Julio próximo dividida en dos sesiones que deberán comenzar a la una de la tarde de los domingos 14 y 21 de dicho mes en el domicilio de la Sociedad y en las que se seguirá la orden del día expresada en dichos artículos; correspondiendo en la primera de ellas elegir al Vice-Director, Vice-Ttesorero, Secretario, siete Consejeros, tres Suplentes y dos Accionistas para la Glosa de las cuentas y en la segunda acordar, en vista de las utilidades obtenidas en el último semestre, el dividendo e interés que hayan de repartirse.

Habana, 24 de Junio de 1929.

El Secretario,

FERMIN MENDEZ.

SOCIEDADES ESPAÑOLAS

Los Illanenses Celebrarán Mañana una Brillante Fiesta en los Jardines de "La Tropical"

Los de Rodeiro Celebrarán un Grandioso Baile Esta Noche en los Salones del Centro Castellano

DEL HOMENAJE A F. PEGO PITA

Le será tributado en La Tropical, brillantemente

Será un acontecimiento, el homenaje que se ofrecerá en La Tropical al señor Francisco Pego Pita. Numerosas entidades han solicitado billetes, y el número de comensales ascenderá a una cifra muy considerable.

La Comisión encarece a todos los concurrentes, procuren estar en el lugar señalado a las DOCE en punto hora que dará comienzo el almuerzo.

También se ruega a los que deseen asistir se provean con tiempo del billete correspondiente, en los sitios señalados para su, Egido y Muralla, Casa de Juan R. Alvarez.

DEL CLUB ACEBO DE C. DE NARCEA

Está preparando una matinée para el día 21 del corriente

El Club Acebo de Cangas del Narcea, está preparando una matinée para el día 21 del corriente, la que celebrará en el Carmelo. La Sección de Recreo es la encargada de llevar a cabo esta fiesta, a cuyo efecto el presidente señor Maximino Rodríguez Avila, ofreció a la Sección el concurso de la directiva, para que la matinée responda a los fines que todos deseánlos de ofrecer a los socios una verdadera fiesta; una orquesta acreditada se encargará del programa, altamente con un son.

EL FESTIVAL DE LOS DE ILLANO

Merienda y matinée bailable mañana en el salón Ensueño

Esta sociedad celebrará una merienda y matinée bailable mañana, en el salón Ensueño, de La Tropical.

Reina gran animación para esta simpática fiesta, que tradicionalmente celebra en honor de los socios fundadores, pues, en otra análoga hace once años se agruparon los Illanenses, y surgió allí la que hoy es gran Sociedad de Beneficencia e instrucción de los Naturales del Concejo de Illano.

Amenizará la fiesta una reputada orquesta, y un buen gaitero hará las delicias de los rapacinos que aún sienten la nostalgia de la tierrina.

A la fiesta del Carmen, Chachos.

VIDA GALLEGA

EL NUMERO 415

COMO si no le hubiera bastado a la hermosa y popular revista con haber alcanzado la mayor perfección en sus impresiones sobre papel couché, ahora nos sorprende presentándonos sus planas destinadas a texto llenas de grandes retratos de actualidad y curiosísimas informaciones ilustradas. Los bicolores están hechos por un procedimiento novísimo, de gran belleza. La portada es de Jaime Prada.

Descuellan en este número una interviú con la familia del aviador Iglesias y un reportaje a los autores de "O Mariscal", cuando se estrenaba esta obra en Vigo, ambos trabajos ampliamente ilustrados.

Entre los gráficos hay retratos de Cabanillas, Pérez Viondi, José Gil, Lustres Rivas y otros y fotografías de la ensenada de Ríos y del Faro de la Guía de la página "Las bellas rutas del Turismo"; notas de Leiro; fabricación del aguardiente en Gomariz; el paseo de Alfonso XII, hermoso mirador sobre el mar de Vigo; bodas en Vigo; misa nueva en Arnoya (Ribadavia); el trasatlántico "Cristóbal Colón", atracado al muelle del comercio; diversas notas de actualidad coruñesa, pontevedresa y compostelana, etc., etc.

Todas las secciones son nutridas e interesantes. El número es, acaso, el mejor que publicó "Vida Gallega" y señala en su dirección un gran entusiasmo y desinterés.

LA SANIDAD DEL CENTRO BALEAR

La sección tratará hoy de los asuntos del sanatorio

Ha celebrado sesión la Sección de Sanidad del Centro Balear para resolver todos los asuntos relacionados con el Sanatorio. El Presidente dió cuenta a sus compañeros de un escrito de la señora María Torres, significando su agradecimiento por la atención que mereció en el Sanatorio, tanto del facultativo que la asistió logrando curarla de la enfermedad que sufría, en cuya curación había perdido la esperanza, como del personal subalterno.

SOCIEDADES DE LOS DE CHANTADA

Se reunirán mañana en toda La Polar para bello festival

Grandiosa resultará la fiesta de los Chantadinos que celebrarán mañana, en todos los jardines de La Polar, por el entusiasmo que reina entre los elementos que componen las sociedades del partido de Chantada, ha de ser un éxito tanto por los números que componen el programa como por el número de invitaciones distribuídas. Una orquesta de renombre es la encargada de amenizar la parte bailable, una banda, un son y un Cuarteto Típico Gallego, alternarán en la ejecución del programa.

Los asociados de las Sociedades De Chantada, Carballedo y en Comarca, los del Club Chantada y su Partido, Los de Monterroso y Antas de Ulla y los de la sociedad de Taboada, Chantada y Puertomarín tienen derecho a la entrada con la presentación del recibo de dichas sociedades por ser todas patrocinadoras del festival.

No se cabrá en La Polar, mañana.

UN BAILE DE LOS DE RODEIRO

Tendrá lugar en los salones del Centro Castellano, hoy

En el Centro Castellano, celebran esta noche su fiesta bailable los del Ayuntamiento de Rodeiro, con un excelente programa, en el que figuran varios estrenos, así de danzones como de sones.

Para entrar en el local, tendrán que presentar la invitación. Asistirá el Comité de Damas en pleno, presidido por la señorita Lola Lamazares.

LOS DEL PARTIDO DE CARBALLINO

Están preparando un gran festival para el día 4

La Comisión de Fiestas de la Sociedad Carballino y su Partido, ha celebrado sesión en su local del Centro Gallego, para tratar del gran Festival que celebrarán el día 4 en los jardines de La Polar.

La Comisión que tiene a su cargo lo relacionado con la música ha dado cuenta de sus trabajos; la contratación de las orquestas que han de amenizar la fiesta. Se acordó autorizarla para que contrate el Cuarteto Típico Gallego y un sexteto para que todos puedan oir la música que más sea de su agrado.

En breve se designará el Comité de Damas, que ha de coadyuvar al mejor éxito de la fiesta llevando ella a todos los elementos de la colonia gallega.

Movimiento de Enfermos en las Quintas de Salud Hasta las Cuatro de la Tarde de Ayer

"LA PURISIMA CONCEPCION", DE LA ASOCIACION DE DEPENDIENTES

INGRESARON: Antonio González Coromina, Guillermo Fernández Fernández, Sabino Peñate Carballo, José González González, Waldo Aguiar Pérez, Pedro María López Hernández, Flora de Riveiro, Alejandro Cachula, Abe Goldsmith, Francisco Costa González, Manuel Sánchez Socorro, Isi Gomerberg, Ramón Blanco López, Angel Guerra Rojas, Epifanio Escandon Escandon, José Galán Santana, Andrés Infiesta González, Manuel Exquerra Canu, Abraham Gleizer.

SALIERON DE ALTA: Serafín López Rodríguez, Pablo Gomas Velázquez, Pedro Jiménez Guerra, Jesús Menéndez Carreño, Manuel Revuelta Vega, Pedro María López Hernández, Pedro Jiménez Llediña, Ramón Rodríguez Pol, Román Carona Arronte, Serafín Sergio Sánchez Fernández, Francisco Espinosa Marín Estanislao Rodríguez González, Dionisio Valle Roqueñí, Saturnino García Parra, Gumersindo Franquiz Bonilla, Orlando Duany Amat, José Muñoz Enrique, Electo Fuentes Rodríguez, Miguel Miranda Albaina, José Luis Rodríguez Julianche, Juan Pombo Prego, Gerardo Romero Pérez, Alvaro Prieto Vernezobre.

"LA BENEFICA" DEL MUY ILUSTRE CENTRO GALLEGO

INGRESARON: Manuel Puente Macelras, José Requejo Alvarez, Constantino Piñón Carrodeguas, José Valea Romero, Constantino Acerve Queiro, Jesús Costa Sacira, José Yáñez Sueiras, José Fernández Loride, José López Fernández, Santos Pérez López, Jesús Martínez Rodríguez, José Fernández Cudiero, Emilio Gómez Poncela, Amadeo Portomeñe Carroeu, Bernardo Fernández Agueda, Telesforo Raimundez Vázquez, Armando Guerra Vega, José María Sixto Bayolo, José Suengas Trabada, Manuel Ferreiro Trejo, José Gou Prego, Hilario Hermida Pérez, Ignacio de la Torre Sicane, José María Seijo Pou, Ramiro Vázquez Vázquez, José López González, Armando Díaz López, Juan Rodríguez Caamaño.

SALIERON DE ALTA: José Cordal García, Francisco Cerviño López, Secundino Couto Lamela, Alfonso Alvarez Pérez, Manuel Guzmán Carballo, Miguel Nieto Marquez, Julio Justo Justo, Jesús López Grau, José García Seijas, Serafín Valiño Rodríguez, Manuel Ramírez Suárez, José Gallo Díaz, Perfecto González López, Federico Herrera Herrera, Sixto Casas Blanco, Pedro Payo Pedroso, Manuel Queipo Parera, Juan Blanco Pau.

Falleció: José Hombre Luaces.

"COVADONGA" DEL CENTRO ASTURIANO

ENTRADAS: Policarpo Valle Canto, Calixto Pérez Rodríguez, Benjamín Rodríguez Martín, José Fernández Fernández, Celestino Arglielles Pino, Luciano Fernández Zardain, José Menéndez Gutiérrez, José Castro Chane H., Reynaldo Suárez Amaro, Fernando Fernández, Camilo Huerta Pando, Antonio Fuestres González, José Fernández Fernández, Eleuterio Riesgo Cano, Manuel Rodríguez Insula, Severino Fernández Sánchez, Pedro Grensten, Amador de la Roz Díaz, Baldomero Coalla Rodríguez, Manuel Fernández Fuente, Ramón Fernández Menéndez, Antonio Monteserín Reigada, Jesús García Villamil, Julián Fernández.

SALIDAS: Telmo Luga Arriola, Salvador Ramos la Fuente, Arturo González Fernández, Fortunato Alonso Muñiz, Armando del Barrio Marcelin, Alberto Vigil Bonachea, Domingo Ruíaz Torres, Silverio Iglesias Pérez, Ricardo Rodríguez Landa, José A. García López, Moisés Arocha Delgado, Antonio Valdés Fernández, Manuel Fernández Menéndez, Daniel Fernández Menéndez, Aurelio Ortiz Samperio, José Fernández Alonso, Sandalio Bernaldo de Quiros, Matías Bernardo Lomata, Pablo Zaranza Barrera, Bernardo Carrodeguas, Víctor Fernández Fernández, Néstor Mel Machado, Fernando Carretero, Regino Pico Gutiérrez, Francisco S. Martín Odria, Abudnio García Rodríguez, Celestino García García, José López Suárez, Angel García Alonso, Antonio Miró, Enrique Codina, Manuel Murado López, Francisco Hernández, José Reyes.

"NUESTRA SEÑORA DE LA CANDELARIA" DE LA ASOCIACION CANARIA

INGRESARON: Leocadio Martín Rocha, Manuel Díaz Castro, Enrique Navarro Pérez, Juan Banasco, Félix González Hernández, Vicente Betancourt García, Julián Ramos, Ventura Hernández Quintero, Cándido Ruiz Díaz, Antonio Alvarez, Cabrera, José Díaz Sánchez, Vicente Delgado Padrón, José Díaz Arex.

SALIERON DE ALTA: Enrique de la Paz, Aurelio César Hernández, Antonio González Ramos, Manuel Hernández Nuez, Mario González Cruz, José Díaz Hernández, José Camacho Martín, Claudio Medina, Tomás Cabrera Rey, Gregorio Quintana, Soriano Brito Barreto.

"SANTA TERESA DE JESUS" DEL CENTRO CASTELLANO

INGRESARON: Luciano Alvarez, Carmen López.

SALIERON DE ALTA: Aurora Rodríguez, Rafael Vara, Antonio Petisco.

"LA BALEAR", DEL CENTRO BALEAR

INGRESARON: Francisco Salvá Pedraza, Elisa Cernuda Arboles, Angelina Fernández González, Anselmo Rivero Guerra, Francisco Cardona Ventura, Avelina Montero Castro.

SALIERON DE ALTA: María Toraño Ampudia, Dolores Artés Abeño, Eva Aguilar Fernández, Concepción López del Campo, Florencia Majavaca Morena, Eugenio Pila Garrido, Pila Cid González, Augusta Peña López, Caridad Alvarez Alfonso, Francisco Panillo Engracia Medina Nieto, Angel Junval Rodríguez, Cipriano Abascal Gómez.

"CONCEPCION ARENAL" DE HIJAS DE GALICIA

INGRESARON: Dulce María Hernández, Amadora Rodríguez, Jovina Pérez Pintano, Marcelina Fernández, Constantina Sierra, María Ramona Vázquez, Carmen López Díaz.

SALIERON DE ALTA: Gloria Fuerte, Josefa Couso, Serafina Hermida, María Rodríguez, Dolores Novoa Pérez, Carmen Muiñas, Gloria Fernández, Laura Otero Otero.

JUVENTUD LATINA DE GRAN FIESTA

Con motivo de Santiago Apóstol y como un homenaje a Miss Cuba

El domingo 28 del corriente se llevará a cabo un grandioso festival en honor de la señorita Moreno Miss. Cuba Reina de Belleza, en los hermosos jardines de Lisa Club, en el puente de la Lisa, Marianao.

Todo se está preparando y se preparará en forma tal que será un verdadero acontecimiento la fiesta que nos ocupa.

Los pintorescos jardines de Lisa Club, vestirán en este día sus mejores galas para recibir a Miss. Cuba y festejar a Santiago Apóstol, patrón de España.

El local que nos ocupa donde se va a celebrar este gran festival reune todas las comodidades apetecidas para esta clase de fiestas, dos glorietas con capacidad para que pue dan bailar mil parejas, una terraza, y un framboyán a orillas del río y mil quinientos árboles frutales esparcidos por donde se va a extender toda la fiesta.

Estas son las características y condiciones que reune los pintorescos jardines de Lisa Club, donde se va festejar el patrón de España y en honor de Miss. Cuba Reina de Belleza.

Todos los tranvías de Marianao lo dejan a cuatro cuadras del campo del festival y los ómnibus lo dejan a dos cuadras y solo vale cinco centavos el pasaje.

Bello paisaje, frondosa arboleda, sitio ideal para esta clase de fiestas al estilo de España, nada ha de faltar, orquestas bandas, sones, cantadores, gaitas, organillos, concursos de todas clases etc. etc., ya les iremos poniendo al corriente de lo que ha de ser este gran expectáculo.

RESPUESTA A LOS CARGOS INJUSTOS HECHOS A LOS AGENTES DE HOTELES

Aunque nunca nos ha gustado polémicas ni diatribas de ninguna especie, nos vemos obligados hoy a contestar un artículo con el encabezamiento de "Protesta contra los agentes de hoteles", publicado en todos los diarios de esta capital con fecha de 11 de julio de 1929:

"En la sesión de la directiva de la Cámara de Comercio Americana se trataron ayer de diversos asuntos, pero especialmente de la protesta formal que presentó Mr. W. E. Todgham en relación con la actuación de ciertos agentes de hoteles que van a Key West"—sigue diciendo Mr. Todgham—"que el objeto de los viajes es conseguir turistas que ya tienen escogido su hotel correspondiente en la Habana", lo que considera el señor Todgham como una competencia ilegítima".

Ahora bien, en primer término, nosotros la Asociación de Representantes e Intérpretes de Hoteles de la Habana entendemos que aún cuando esto fuese cierto, es precisamente un asunto local, y debía el susodicho señor Todgham ventilarlo dentro de los hoteles de la Habana y dentro del seno de la Asociación de Propietarios de Hoteles de esta capital, y asimismo con la Asociación de Representantes e Intérpretes de Hoteles, pues llevando este asunto a la Cámara de Comercio Americana, no podríamos darle solución por carecer ésta de los suficientes datos del momento sobre la evolución y actuación del asunto que en tal caso pertenece a la Cámara de Comercio Cubana.

Mas, como esto es de todo incierto y carece de toda justicia, hemos de decir que el señor W. E. Todgham se extralimita al acusar a los agentes de hoteles de la Habana en forma tan incorrecta cual consta en su artículo ya mencionado, pues bien sabe el señor Todgham que el número de miembros que compone esta Asociación es bastante crecido y que los que emplean algunos hoteleros que forman la Asociación de Propietarios de Hoteles y de la cual es miembro, no son más que unos cinco o seis individuos asalariados que ellos emplean para dar estos viajes a Key West según acuerdo de ellos mismos, y si esto es así, ¿para qué falsear la verdad?

En segundo término, según manifestaciones del señor Todgham referente al que viaja enviado por los hoteles de esta ciudad, lo hace con el determinado propósito de desviar al turista que ya de antemano hubo de seleccionar su hotel en esta urbe.

Si esto fuera tal cual lo imagina el señor Todgham, resultaría hasta un insulto a los señores turistas que se disponen a visitar la Habana, pues es de un género muy necio creer que personas acostumbradas a viajar se dejen catequizar y aún más hasta engañar destruyendo todos sus planes con la simple indicación que pueda cualesquiera de estos intérpretes hacerles.

Ya ve el señor Todgham que en su afán de perjudicar a un número de muchachos cubanos, que no hacen nada más que prestar sus servicios al que los emplea, comete errores y tratándose de un hombre de negocios que ha viajado tan extensamente, —pues si no estamos mal informados— que además de viajar por su país natal, "el Canadá" y recorrer los Estados Unidos, estuvo también en Venezuela antes de haber llegado a Cuba donde hoy se encuentra establecido.

Ahora bien, si es que tiene grandes empeños en no dejar que estos muchachos vivan, ¿por qué no atacar este problema directamente? La Asociación de Representantes Intérpretes de Hoteles de la Habana puede indicarle un método mucho mejor para alcanzar sus propósitos. ¿Por qué la Asociación de Propietarios de Hoteles de la Habana, — de la cual el señor Todgham es vice presidente— en su próxima asamblea no proponen, que cuando el intérprete o agente que marchó a los Estados Unidos y a su regreso acompañe diez o doce de los turistas—que Mr. Todgham supone— hayan abandonado sus planes iniciales a instancias del agente durante la travesía, y a su llegada a Cuba, que no se les admita en ninguno de los hoteles en los precios ofrecidos por el agente, sino que les cobren al unísono los cuatro o cinco pesos diarios que ellos estipulen como precio normal; de esta manera tiene el señor Todgham el asunto resuelto. Ahora, si no es como él imagina, si no que por el contrario, son estos Intérpretes o Agentes de Hoteles enviados por los mismos Propietarios de Hoteles, ¿a qué entonces acudir en son de protesta a la Cámara de Comercio Americana?

De error en error nada bueno se puede obtener. No olvide el señor Todgham que la Asociación de Representantes e Intérpretes de Hoteles de la Habana es el centinela alerta de gran parte del desenvolvimiento del turismo en Cuba. Buena prueba de esto tiene el señor Todgham en el suceso acaecido en enero del año 1924, en cuya ocasión los periódicos de la Florida publicaron artículos que decían: "Los turistas americanos no encontrarán el debido confort en los hoteles de la Habana y mucho menos en los restaurants, por ser tanto unos como los otros administrados por cubanos y españoles".

El mismo Mr. Todgham como hotelero de la Habana fué en esa ocasión beneficiado por la inmediata actuación de nuestra Asociación, siendo ella la primera en dar la voz de alarma y lograr el éxito completo de esta campaña. Igualmente por escritura pública que obra en nuestro poder extendida por la notaría de los doctores Betancourt y Fabián García en el año 1927, refiriéndose a otro caso igual o peor que el mencionado en nuestro párrafo anterior y que también fué solucionado satisfactoriamente en beneficio de los hoteles de la Habana.

Creemos que por ahora hemos logrado contestar al erróneo ataque dirigido a los Agentes de Hoteles y para terminar: esta Asociación hace saber a todos aquellos que les pueda interesar, así como al señor Todgham en particular que si llegara a lograrse la medida propuesta en protesta formal hecha por Mr. W. E. Todgham ante la directiva de la Cámara de Comercio Americana poco se habrá obtenido, pues entonces el trabajo de solicitar a bordo de los barcos en su travesía a Cuba realizada hasta entonces por algunos agentes de hoteles de la Habana continuará, pero en mayor escala y con mayor eficacia por los Conductores y Jefes de Excursiones, y entonces no serán cubanos pero serán los americanos los beneficiados, lo cual quiere decir que después de tanta lucha no se habrá logrado el fin práctico deseado.

Asociación de Representantes e Intérpretes de Hoteles de la Habana; A. J. HERRERA.

BAILE DE LAS CARAS BONITAS

Lo celebrará la Colonia Zamorana la noche de hoy

Esta noche en el hermoso salón de fiestas del Centro Castellano en Prado y Neptuno, por Neptuno, celebran un grandioso baile, titulado "De las Caras Bonitas".

Dada la proverbial belleza de las castellanas y de las cubanas, todas absolutamente todas las que acudan al baile serán bonitas.

Como ésta y las demás fiestas proyectadas, que celebrarán los zamoranos, tienen un fin santo, la adquisición del terreno y construcción de un panteón. No dudamos del éxito de ésta.

CELEBRANDO UNA TARDE EN PARIS

Matinée bailable mañana en los Propietarios de Medina

Con este sugestivo título se celebrará el domingo día 14 conmemoración de la Toma de la Bastilla en Francia, una Matineé Bailable en los espaciosos y ventilados Salones de "Propietarios de Medina", Avda. de los Presidentes esq. a 21.

La Juventud y los que no siendo jóvenes son amantes de la buena música y de un buen local, se disponen, y ya se han dado cita, para asistir en el día 14, a Medina para oir a en el día de mañana a Medina, para oir a "Calabaza" y al Sexteto "Telefónico" que con sus 30 piezas bailables deleitarán al prestigio y simpático público que con una puntualidad asídua concurre a estas fiestas de amor y alegría.

Quedan invitadas las damas y damitas que por un olvido involuntario no hayan recibido la invitación, para que con su hermosa y gentil presencia dén mas realce a este grandioso acontecimiento que con tanto acierto se titula "Una tarde en París".

DE FONSAGRADA Y SU PARTIDO

En junta general, el Club acordó celebrar una fiesta

En Junta General celebrada por el Club Fonsagrada y su Partido, se acordó celebrar una fiesta en honor de los socios, la que se verificará con una excursión al Central Hershey, el día 28 del corriente. Se tomó el acuerdo de autorizar a los socios para que puedan llevar un familiar, señora o señorita, siempre que la inscriban como asociada del Club, pagando un recibo semestral, a razón de 20 centavos mensuales. La excursión saldrá de la Estación de Casa Blanca, en un tren especial, a las 9 y media de la mañana.

El almuerzo en la glorieta del Central será a la 1 p. m., y después se celebrará una animada matinée.

UNA MEMORIA DE LOS DE MUGARDO

El pósito marítimo ha hecho labor caritativa y cultur

Recibimos la Memoria del Pósito Marítimo y de Pescadores de Mugardos correspondiente a la labor realizada durante el pasado año, que cuenta con 692 asociados. Ha pagado en el año en auxilios y beneficios a los pescadores o a sus familiares 4.292,75 pesetas, y cuenta con saldo en caja por 6.762,90 pesetas.

En la misma se reseñan los trabajos festivales, y demás actos celebrados, el funcionamiento de la Escuela sostenida por el Pósito, las reformas al Reglamento, y otros trabajos. Agradecemos la cortesía por que nos hacen objeto, y les felicitamos por la buena marcha de su institución en Mugardos.

DIRECTIVAS DE LAS SOCIEDADES

Relación de las que habrán de reunirse en estos días

CLUB HIJOS DE LA PARROQUIA DE LABIO

En el Centro Asturiano celebrará Junta General el día 15 del corriente a las 8 p.m. el Club Hijos de la Parroquia de Labio, para tratar los asuntos reglamentarios.

UNION DE VILLAMEA Y VILLAODRID

E, día 14 a las dos y media de la tarde, celebrará Junta General y de Elecciones, en la que se elegirá la nueva Directiva que ha de regir los destinos de la Sociedad durante un año. Esta Junta se celebrará en los salones del Centro Gallego.

SOCIEDAD CASTELLANA DE BENEFICENCIA.

En su local social celebrará una Junta la Sección de Propaganda hoy, a las ocho y media de la noche, para tratar los asuntos a ella encomendados.

'HIJOS DEL DISTRITO DE ARBO'

Hoy celebrarán Junta General los Hijos del Distrito de Arbo, en su local social, a las 8 p. m., para discutir los asuntos reglamentarios.

CARBALLINO Y SU PARTIDO

Hoy celebrará Junta General la Sociedad Carballino y su Partido, para tratar de la organización de la fiesta proyectada para el día 4 de agosto en los jardines de La Polar en el Centro Gallego a las 8 y media p. m.

Con el fin de que concurran todos los asociados ha enviado una atenta y expresiva Circular a todos los asociados encomienda la asistencia a dicho acto.

Bailes

JULIO 13

AYUNTAMIENTO DE RODEIRO. — Gran baile en el Centro Castellano, a las 9 p. m.

LOS DEL AYUNTAMIENTO DE RIVADAVIA. — Baile en el Gran Foment Catalá a las 9 de la noche.

NATURALES DE PUENTES DE GARCIA RODRIGUEZ.— Gran fiesta en todos los jardines de la Tropical, 5 orquestas, 2 sones y el Cuarteto Gallego.

DEPORTIVO TENERIFE. — Gran baile en los salones del Gran Foment Catalá, a las 9 de la noche.

JULIO 14

LOS DE S. MARTA DE ORTIGUEIRA. — Gran matinée bailable en La Cotorra, a beneficio de un socio inválido.

UNION LUCENSE. — Atractiva matinée en la terraza del Carmelo en el Vedado.

FEDERACION DE SOCIEDADES DEL PARTIDO DE CHANTADA. — Gran romería en los jardines de La Polar.

GRAN FOMENT CATALA.— Matinée a las 2 p. m., en sus salones, con una afamada orquesta.

JULIO 21

NATURALES DE PUENTES DE GARCIA RODRIGUEZ. — Gran festival en los jardines de La Tropical, con varias orquestas, sones y el Cuarteto Típico Gallego.

JULIO 28

SAN MIGUEL Y REINANTE. — Gran fiesta bailable en los jardines de la Polar, en honor de Santiago Apóstol, patrón de Reinante.

DEL REAL IBERIA FOOT BALL CLUB

Celebrará un gran baile hoy en honor del comité de dama

Esta sociedad, que tan alto supo poner su nombre en las justas deportivas, también triunfa en las lides sociales, y buena prueba de ello ha de ser el baile que en honor de su bello Comité de Damas, organizado para hoy, sábado en sus salones, a las nueve de la noche.

DE SANTA MARTA DE ORTIGUEIRA

Mañana tendrán una bella fiesta en La Cotorra

Gran animación prevalece entre los hijos del Ayuntamiento de Ortigueira y sus numerosos amigos de la colonia gallega, para asistir al gran festival, que han organizado para mañana en La Cotorra, cuyos jardines han cedido el entusiasta gallego Don Claudio Conde, para que los orgueiranos disfruten de su gran romería.

Se han dado las órdenes oportunas, para que el Parque Infantil abra sus puertas desde temprano, para que la gente menuda tenga su atracción a la medida de su gusto.

Asistirá el cuerpo facultativo de la Sociedad, y el Comité de Damas en pleno.

Unas sesenta piezas constituyen los bailables que ejecutarán las orquestas y sones que amenizarán la romería. Una fiesta de alegría y regocijo que ha de constituir un triunfo para la sociedad de Ortigueira.

JIRAS

JULIO 14

NATURALES DEL CONCEJO DEL FRANCO. — Gran jira en la finca Las Piedras. Almuerzo y matinée, amenizada la fiesta por una orquesta.

LOS DE RIBADAVIA EN FOMENT CATALA

Celebrarán esta noche un baile en honor de sus dama

Esta noche celebrará la sociedad Ribadavia y su Comarca un gran baile en honor del Comité de Damas de dicha sociedad que preside la señorita Elena Pérez, acompañada de las señoritas Rosita Conde, Esther Quintero y Carmen Conitrot las que después de una labor grandiosa, han ultimado todo lo concerniente a este baile obteniendo de la Sección de Fiestas un voto de gracias por su acertada organización.

Auguramos que el Baile de los de Ribadavia dejará recuerdos imborrables de alegría y satisfacción a todos aquellos que tengan la dicha de asistir al mismo.

Centro Asturiano de la Habana

Sección de Recreo y Adorno

SECRETARIA

Se anuncia por este medio para conocimiento de los señores socios que el sábado 13 del actual, tendrá lugar un Baile de Socios en los salones del Edificio Social.

La Sección, amparada y en cumplimiento de su Reglamento legal, podrá rechazar o retirar del local a cualquier persona que altere el orden o falte a las conveniencias sociales, sin que por ello tenga que dar explicación alguna.

Las puertas del Centro se abrirán a las 8 p. m. y el Baile dará comienzo a las nueve p. m. advirtiendo a los señores socios que para tener acceso al Baile, es requisito indispensable presentar el recibo del mes en curso y carnet de identificación a las Comisiones de la puerta, rigiendo asimismo en él, las reglas dictadas para estos casos por el señor Alcalde Municipal.

No se dan invitaciones.

Habana, 12 de Julio de 1929.

JESUS SANCHEZ BARCIA,
Secretario de la Sección de Recreo y Adorno, p. s. r.

NOTA:—Este Baile lo amenizará la afamada Orquesta de Cartaya y el Sexteto "Sonora Matancera".

M.E.C.D. 2016

TENEMOS A LA VENTA
LOS NUEVOS MODELOS
MERECEN QUE USTED VENGA A VERLOS PERSONALMENTE

PELETERIAS UNCLE SAM
SAN RAFAEL 1
CIA. MATALOBOS — TELEFONO M-7180

Enrique...

Espera el día de su santo el regalo de Ud. procedente de la

La Casa Pérez

(nuestros precios rebajados sorprenden)

Neptuno 79 — Telf. A-5738
entre S. Nicolás y Monrique

LA CASA GRANADOS

Habemos de recibir nuevos surtidos de Chiffones, Rayones y Crepés estampados, los que ponemos a la disposición de nuestra distinguida clientela y le rogamos que, antes de hacer sus compras en otro lugar nos honre con su visita para que pueda hacer comparaciones así de precios como de la calidad de nuestras telas.

Chiffon color entero, varios colores	Yarda $ 2.00
Rayón estampado	Yarda 0.50 y 0.70
Chiffones y Crepés estampados de PRIMERA	Yarda 2.50
Meteoro francés en colores	Yarda 2.00
Crepé en colores	Yarda 2.50
Crepé Marroquí clase extra	Yarda 3.50
Crepé francés en colores	Yarda 1.50
Georgette Romano, en colores, extra	Yarda 3.25
Georgette estilo Romano, buena calidad	Yarda 2.50
Georgette calidad irrompible	Yarda 2.00
Crepé Mongol clase extra	Yarda 2.80
Crepé de una y media yarda de ancho	Yarda 3.00
Trato doble ancho en colores, DEL MEJOR	Yarda 1.30
Trato doble ancho en colores,	Yarda 0.85
Liberty Inglés, satinado, doble ancho	Yarda 0.60
Satín Espejo, clase extra	Yarda 1.50
Marandol de lino para sábanas	Yarda $1.25 y 1.50
Juegos de Jersey, en colores	Uno $1.60, 1.95 y 2.80
Cortes de Camisa de 3 yardas de poplin	Corte 1.95
Piezas de Crea puro lino, número 5000	Pieza 13.00
Piezas de Tela Rica númreo 2000 con 12 yardas, muy fina	2.50
Tela Espejo clase extra, blanca y negra	Yarda 1.50
Tela Espejo de primera, en colores	Yarda 0.95
Crepé de fibra y seda, en colores	Yarda 1.75
Pieza de Opal, en colores, con 10 yardas, lo más fino	Pieza 2.70
Tulle de seda liso	Yarda 0.90
Tulle de seda estampado	Yarda 1.00
Pieza de tela Rica número 300 con 10 yardas, muy fina	Pieza 2.00

Gran surtido en MEDIAS DE SEDA en colores y TELAS BLANCAS de lino y algodón.

No olviden la CASA DE GRANADOS, la que más barato vende, y POR YARDAS.

San Ignacio 82, entresuelo, entre Muralla y Sol. Teléfono M-7073.

De la Peletería EL MUNDO
A los clientes del interior
20% *de descuento* Sobre los precios de nuestro catálogo en los pedidos que nos hagan después del día 15.

No pierda tiempo, Ni compre al azar

Comprar en "EL MUNDO", es saber comprar. Ventajas: Precios rigurosamente económicos. Compárelos. Variedad y novedad como en ningún lado. No puede compararse. Atención y cortesía para todas. Nuestras clientas son nuestras amigas.

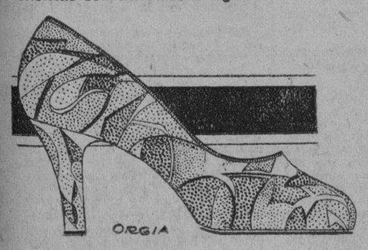

$5.99

Los últimos diseños en crepé de china. Combinan mandarina y beige, lila y azul, fresa, nilo y canario. Preciosos estampados de originales motivos. En tacón alto.

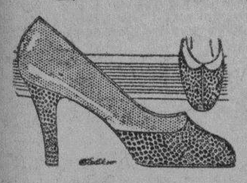

$5.99

El corte bajo de moda en bella combinación. Un tono beige rose en la piel lisa y en la de lizard que cubre la pala y el tacón. También lo hay invirtiendo la colocación de las pieles. Tacones alto y militar.

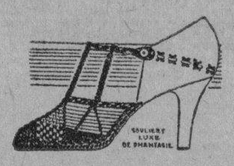

$9.99

Un modelo atrayente por la novedad del diseño y la calidad del material. Es de glacé francés y combina los colores blanco y rojo o blanco y azul. Tacón alto.

EL MUNDO
REINA 33
FRENTE A GALIANO
J. PEREZ y Cía
Telef. A-4924
AL INTERIOR 50 CENTS. EXTRA

PAUL WARNER
Retratos artísticos exclusivos
Primer premio en la última Exposición de Fotografías celebrada en la Habana.
O'Reilly Núm. 90. Teléfono M- 1256.

HABANERAS

SARAH

LA FESTIVIDAD DEL DIA

Mi primer saludo.

Con la primera felicitación.

Sea hoy, en la festividad del día, para la señora del coronel Rasco, la bella cuanto elegante dama Sarah de la Torre, que se encuentra de temporada con sus encantadoras hijas en San Miguel de los Baños.

Otras felicitaciones más.

Para las Saras.

En primer término Sarita Bethencourt, mi gentil y buena amiga, Sarita, esposa del joven e inteligente doctor César Forn.

Lo pasará retraída, sin fiesta y sin recibo, en su residencia accidental del Vedado.

Sarah Falber, joven y bella esposa del querido amigo Luis Cabarga, para la que deseo las mayores venturas, satisfacciones y alegrías.

Tendrá un recibo por la tarde para sus amigas la señora de Cabarga.

Sarita Soliño de Campa, perteneciente a la legión que brilla en sociedad con el triple atributo de la juventud, la belleza y la distinción.

Sarah de los Reyes Gavilán, distinguida esposa del coronel Aurelio Hevia, ex-Secretario de Estado.

Sarita Puyol, la bella señora de del Monte, que hace poco regresó de su viaje a Europa.

Sarita Conill de Martínez Arenas, perteneciente a nuestra mejor sociedad, a cuyas amigas me apresuro a decir que no recibirá.

Sarah Saavedra de Sabater, Sarah García de Smith y Sarita Nieto, la gentil viuda de Goyri, la cual lo mismo que su hija, Chichí Goyri, que también está de días, no podrá recibir.

Sarita San Martín, la bella señora del doctor Costales Latatú, joven y notable cirujano.

Sarah Walling de Estrada Mora, Sarita Ruíz de Castellanos y Sarah Varela Zequeira de Osuna.

Sarah Cuervo de Sanguily.

¡Gentilísima!

Sarah Vianello, la joven y bella señora de Calvo, a la que hago expresión especial de mis deseos por su felicidad.

Sara Navarro de Ureña, gentil esposa del capitán de la Policía del Puerto de la Habana.

Sarah de la Vega de Menocal, Sarah Fumagalli de Alegret y Sarita Rivacoba de Cabrera.

Sarah Ramos de Jústiz, Sarah Miró de Amstrong y Sarah Gutiérrez Lee de Landa.

Sarah R. Maribona, la viuda de Hevia, tan distinguida y tan interesante.

Sarita Jústiz de Belaunde.

Airosa y gentil.

Sarah Hernández de Linares, Sarah Navarro de Reyes, Sarah Martínez de Mier, Sarah Torroella de Ruenes y Sarah Martínez de Villalón, que acaba de cumplir el segundo año de su boda.

Y una dama de nuestra mejor sociedad, joven y bella, que es Sarita Larrea de García Tuñón.

No recibirá.

Lo que traslado a sus amigas.

Entre las señoritas, Sarita Rodríguez Cáceres, Sarah Méndez Capote y Sarita Sabater.

Sarita Gutiérrez.

Encantadora!

Después de la operación que sufrió, operación de la apendicitis, ha quedado afectada de una pierna la gentil señorita Gutiérrez.

Sarita Estrada, tan delicada, tan fina y tan bonita, de la que tengo encargo de decir a sus amigas que no podrá recibir.

Sarita Gil, linda prometida de un distinguido joven, el ingeniero Alberto Flores Aranegui.

La doctora Sarah Sariego, perteneciente a una conocida familia villaclareña, la cual lleva con gran acierto la regencia y administración de la Farmacia San José.

Sarita Hevia y Maribona.

Tan graciosa y tan bonita.

Sarah de la Huerta, Sara Plazaola, Sarah Piñar, Sarah Galán y Sarita Tró Cabrera.

Sarah Fernández, la encantadora arijada del querido compañero Silvio Sandino, secretario particular del Conde del Rivero.

Sarita Cadaval.

Ideal, inspiradora!...

Sarah Muñoz y Guillat, Sarita Bernal y Sarah Mesa.

Sarita Osés, Sarah Esther Martínez y Sarah Rodríguez Cayro.

Y ya por último, la joven doctora Sarita Martínez Ramos.

¡A todas, felicidades!

(Continúa en la pág. SIETE)

COLONIA Y LOCIÓN NARCISO AZUL de Mury
Exquisitas Esencias — París

GRAN CAFE Y RESTAURANT *EUROPA*
DULCERIA, REPOSTERIA, LUNCH, HELADOS Y REFRESCOS
Para almorzar pida el Plato Azul. . . . . 60 c.
Para comer pida el Plato Especial Europa 80 c.
Casa especial para la preparación de lechoncitos asados, pollos y guineas rellenas.
Pida todo lo que necesite para su fiesta o jira, y se le servirá rápido a su domicilio
Pi y Margall 59 — Teléfono M-4324

PEREGRINACION DE CATEDRATICOS ANTE LA TUMBA DE SOLANO RAMOS

La efectuarán los profesores de la Facultad de Medicina el miércoles, por la tarde, para honrar la memoria del finado

Se efectuará el miércoles día 17 a las 5 y media de la tarde por los profesores de la Facultad de Medicina una peregrinación a la tumba del que fué querido profesor de la Escuela, doctor Francisco Solano Ramos.

Para dicho acto ha dirigido el doctor Luis F. Rodríguez Molina, la siguiente comunicación a los profesores:

Distinguido Profesor: En nombre de la comisión organizadora del tributo y recordación a la memoria del doctor Francisco Solano Ramos, Decano que fué de esta Facultad, ruego a usted nos acompañe el miércoles día 17 de los corrientes, fecha aniversario de su fallecimiento, a las cinco de la tarde en peregrinación piadosa al Cementerio de Colón, a depositar una flor, símbolo de respeto, de cariño y de recordación, sobre la tumba del llorado profesor.

La reunión será en la capilla de la entrada del Cementerio.

Atentamente,

Luis F. Rodríguez Molina,
Decano.

Aquellas personas que por sus ocupaciones no puedan concurrir a las cinco y media de la tarde al Cementerio ,podrán depositar la flor en la tumba del doctor Solano Ramos desde las ocho de la mañana hasta las 5 y media de la tarde del indicado día, para lo cual se encontrará en la puerta de entrada del Cementerio un bedel de la Facultad, quien acompañará a los que asistan hasta el lugar indicado.

LA INVESTIDURA DEL DOCTOR CHARLES MAYO

Entre las personas que vendrán a la Habana con motivo de los actos del bicentenario de la Universidad y del segundo Congreso de Universidades que tendrá lugar en esta ciudad en el entrante año, figura el doctor Charles Mayo, reputado galeno americano y a quien le fué otorgado conjuntamente con su hermano William el título de Doctor en Medicina de la Universidad de la Habana in honoris causa.

El acto de investidura del doctor William Mayo tuvo lugar con gran solemnidad en la visita que éste hiciera a Cuba a raíz de la distinción de que fué objeto, no así la de Charles, su hermano, por no haber podido venir a Cuba.

Y ahora aprovechando su visita del próximo año, han comenzado a hacerse los preparativos para el acto de investirle con sus distintivos correspondientes y a cuyo acto el doctor Aragón, organizador de la anterior ceremonia, está tratando con el doctor Avheroff la organización de la investidura del doctor Charles Mayo.

CURSILLO DE CLINICA MEDICA

El doctor Cárdenas comenzará el próximo día 16 en el Hospital Calixto García un cursillo práctico teórico de Clínica Médica para los alumnos que no han aprobado dicha asignatura. Las clases serán diarias de 10 a 11 de la mañana. Los alumnos que deseen concurrir al mismo deben solicitar su inscripción hasta el día 15 inclusive.

DONACION DE UN MAPA MUNDI

La sociedad Ibero americana ha remitido al Rectorado, un mapa mundial, que representa con lujos de detalles todos los lugares en los que se encuentran instituciones culturales y centros de enseñanza.

Es una valiosa obra que el señor Rector ha agradecido infinitamente a la sociedad que tan generosamente lo ha donado al Alma Mater. Se ha colocado en la biblioteca universitaria.

INCORPORACION DE TITULO

Por la Secretaría de Instrucción Pública se ha autorizado la incorporación del título de Doctor en Medicina expedido por la Universidad de Praga a favor del señor Rodolfo Zalatel.

RELACION DE PROFESORES

Con el fin de enviarles ejemplares de su discurso pronunciado en homenaje a Manuel Sanguily ha solicitado el doctor J. M. Cortina una relación del profesorado universitario.

PROGRAMAS DEL PROFESORADO

Ha solicitado del profesorado universitario el señor Rector el envío de los programas de las cátedras que explican para poder ser impresos y estar a la disposición de los interesados para el próximo curso.

TITULOS FIRMADOS

El señor Rector firmó ayer los siguientes títulos:

De Doctor en Farmacia a favor de Amalia Walter, Rosalía Cabrera, Lelia Medina, Leopoldina Arrisó y Matilde Debresa.

SARNA
Rasquiña
Cúrase en 10 minutos con SULFURETO CABALLERO
En Habana. Droguería Sarrá y Farmacias de la Isla

UVA LIQUIDA SIN FERMENTAR
MOSTELLE
M. CABRERA Y Cía. TELF. A-0342
EL VERDADERO JUGO DE UVAS. EL UNICO

MÍRELES LA CALIDAD ES DE fin de Siglo!

PAYAMAS DE SOISESETTE con alamares de seda, en todas las tallas y colores favoritos. Rebajados de $2.25 A $1.40.

CAMISAS EN BATISTA DE FANTASIA, con obras y dibujos veraniegos sumamente atractivos. Estilos de cuello fijo o suelto, en todas las tallas. Antes valían a $1.25 REBAJADOS AHORA A: $1.00.

ROPA INTERIOR de Vichy muy fresco, en juegos compuestos de camiseta, como la diseñada, y calzoncillo. Marcada antes a 80 cas. la pieza y a $4.50 la media docena. REBAJADA AHORA A: 50 cts. la pieza $2.85 la 1|2 docena.

OTROS DOS ESTILOS MAGNIFICOS DE CAMISAS

Un estilo de cuello fijo o separado, en batista muy rica, de elegantísimas pintas veraniegas. Antes marcado a $2.00;
AHORA A: $1.25

Camisas blancas "Oxford" o con labrados Jacquart, en estilos de cuello fijo que antes valían a $2.00 rebajados
AHORA A: $1.25

Soberbias camisas de Broadcloth y Batista de fantasía, verdaderas creaciones por sus dibujos y obras de exquisita elegancia, en estilos de cuello fijo o separado que antes valían a $3.00
AHORA A: $1.80

CORBATAS DE SEDA PARA EL VERANO

En diseños y combinaciones felicísimas de color, para armonizar con las innúmeras pintas de nuestro surtido de camisas. Se vendían antes estas corbatas a $1.75, a $2.00 y hasta a $2.25
REBAJADAS AHORA TODAS A $1.00

TODOS LOS ARTICULOS EN EL DEPARTAMENTO DE CABALLEROS HAN SIDO REMARCADOS AL MISMO NIVEL DE MODICIDAD, QUE LE PERMITE A UD. ADQUIRIR MERCANCIA DE LUJO A PRECIOS VERDADERAMENTE POPULARES.

ELIMINACION VERANIEGA! fin de Siglo

Rige ya la Nueva Tarifa de 10 centavos para la Carrera en Auto

Numerosos choferes la han implantado desde ayer y hoy serán repartidos los carteles anunciadores del nuevo precio

Ayer por la tarde tuvimos el gusto de recibir la visita de un grupo numeroso de chaufeurs del alquiler de plaza que venían a darnos cuenta de la innovación que han realizado en el precio del pasaje, bajando la tarifa desde veinte centavos a diez centavos en la Habana.

Esta medida la han tomado en vista nos dijeron de la precaria situación que vienen atravesando.

Los chaufeurs de los 10 centavos han establecido según nos manifestaron las mismas viejas zonas desde el Muelle de Luz hasta Belascoaín en la que cobran esa suma por dos personas, quince centavos por tres pasajeros y veinte centavos por cuatro.

Desde Belascoaín a Infanta, la tarifa es de veinte centavos desde una a 4 personas, y pasando de esa zona lo harán de modo convencional, tratando el asunto previamente con el pasajero, pero siempre en forma más económica que antes.

Los chaufeurs que nos visitaron venían presididos por los señores Francisco Cruz, Isidoro Menéndez, José Castillo, Marcos Perea, Fernando Navarrete, José Pérez Abreus y Ricardo Rodríguez.

A esta iniciativa según nos expresaron se sumarán otras muchas. Han mandado a imprimir los citados choferes cuatro mil cartelitos que se se distribuirán a los chaufeurs que lo deseen en la Plaza de Armas hoy por la mañana.

EL MEJOR LAXANTE, DIURETICO Y SOLVENTE DEL ACIDO URICO
Salvitae
PARA LA GOTA, EL REUMATISMO, EL ESTREÑIMIENTO, EL DOLOR DE CABEZA, LA BILIOSIDAD, LA INDIGESTION, LA DIABETES, EL MAL DE BRIGHT
De Venta en todas las Droguerías y Boticas Principales.

FERROCARRILES UNIDOS DE LA HABANA

EXCURSION DIARIA a la

PLAYA DE GUANABO

POR TRENES DE LOS FERROCARRILES UNIDOS O HERSHEY REGRESANDO POR UNA U OTRA VIA A ELECCION

55 minutos de viaje $0.70 ida y vuelta

Incluyendo Omnibus que combinan en Campo Florido con los trenes de los FERROCARRILES UNIDOS, o en Guanabo con los de HERSHEY.

POR UNIDOS: salidas de Estación Central (Domingos) 6.20 A. M., 8.02 A. M., 10.43 A. M., 1.25 P. M. y 4.43 P. M. (De Lunes a Sábado a la 1.25 P. M. y 4.43 P. M. solamente).

POR HERSHEY, salidas del Muelle Luz (diariamente) 6.00 A. M., 8.00 A. M., 10.00 A. M., 12.00 M., 2.00 P. M. y 4.00 P. M.

LA ADMINISTRACION.

El anuncio en el DIARIO DE LA MARINA, proporcionará a usted mayores ventas y mejores clientes.

M.E.C.D. 2016

INFORMACION RELIGIOSA NACIONAL Y EXTRANJERA

Carta Pastoral del Iltmo. Sr. Leopoldo Ruíz y Flores, Delegado de S. S. en Méjico

A LA NACION AMERICANA

«Nuestra primera palabra al iniciar las pláticas con el señor Presidente, después de agradecerle su buena disposición públicamente manifestada en sus declaraciones del 2 de mayo de este año, fué la de indicarle cuánto hubiéramos deseado que las Cámaras de la Unión, partiendo de la base de una amistosa separación entre la Iglesia y el Estado, hubieran aprobado las peticiones de los católicos para llegar a una resolución definitiva del problema religioso; porque de esta manera, recobrando la Iglesia su personalidad jurídica, con sus derechos y libertades de asociación, de culto, de enseñanza, de sacramentos y de propiedad necesaria para su funcionamiento social, se remediarían eficazmente los males que deploramos y sentiría la Patria las bendiciones de la sincera concordia entre el pueblo católico y el Gobierno.

«No habiendo sido posible esta solución antes de la reanudación de los cultos, en vista del tiempo que aquella requería, de la exaltación de pasiones no calmadas del todo y otras dificultades, creíamos llegado el caso previsto en las instrucciones del Sumo Pontífice, de buscar un arreglo que, permitiendo a los fieles de la Iglesia su creencia religiosa y practicar lícitamente nuestro culto católico, remediara los males que la suspensión de éste ha acarreado y los mayores que acarrearía hasta en las costumbres y moral pública.

«Careciendo la Iglesia en México de personalidad jurídica y por tanto de los derechos que de ella emanan, no le quedaba sino aceptar un reconocimiento oficial de su existencia de hecho y de la indispensable libertad para su vida social, y a permitir la reanudación de los cultos.

«El Sumo Pontífice perfectamente informado de la diversidad de opiniones para resolver el asunto que nos ocupa ha aprobado el arreglo acordado en nuestras conferencias con el señor Presidente; y por lo mismo deben desechar toda desconfianza aún los más timoratos. Los prelados y sacerdotes vamos por convicción y disciplina en todo acuerdo con el Sumo Pontífice; justo es, por tanto, que todo sincero católico acepte de corazón lo acordado.

«El Gobierno por su parte ha dado pruebas de muy sincera y buena voluntad para llegar a este arreglo, lo que a no dudarlo es la mejor garantía de que se ha iniciado una era de conciliación que nos llevará, con la ayuda de Dios, a la paz verdadera con tal que sea sincera nuestra cooperación.

«Este arreglo no está en contradicción con lo que en materia dogmática han dicho y enseñado el Papa y el Episcoado mexicano: no significa sino la aceptación de las consecuencias de un hecho aconsejadas por los principios de la moral cristiana, y más cuando las leyes, según la declaración del señor Presidente, no se han de entender y aplicar o interpretar dentro de un espíritu de apasionamiento y sectarismo, sino por el contrario dentro de un espíritu compatible con la existencia de hecho y libertad de la vida de la Iglesia.

«Queda a los prelados, sacerdotes y fieles expedito el derecho oficialmente reconocido en las declaraciones presidenciales, de pedir, sin la necesidad de formar ningún partido político las reformas de la ley en el sentido de las peticiones presentadas anteriormente a las Cámaras.

«La solución definitiva se conseguirá sin duda alguna, pero sin apresuramientos indebidos, porque los males de un siglo no se han de curar en un día; sin apasionamientos que agrien los ánimos, porque ha de ser fruto de acercamiento y de concordia; sin radicalismos que no son de la época; y sobre todo se conseguirá de Dios, Arbitro de las Naciones y Señor de las voluntades, y por medio de la acción católica que el Papa ha promovido con tanto celo desde el principio de su pontificado....

«Sinceramente pedimos que nadie tache a la Iglesia de mezclarse indebidamente en política por las gestiones indispensables de la misma para conseguir la solución definitiva que todos anhelamos; pues repetiremos lo que tantas veces hemos dicho, no es el ánimo de la Iglesia poner ni quitar Gobiernos, ni declararse en favor de ningún candidato político, sino más bien el de robustecer el principio de autoridad y aceptar de grado la libertad que necesita de manos de cualquier gobierno.

«Hemos ofrecido cooperar con el Gobierno con todo nuestro esfuerzo justo y moral, encaminado al bienestar y mejoramiento del pueblo; para probarlo en la práctica cuidarán los sacerdotes y fieles de atender con docilidad, empeño y abnegación las instrucciones que para tan saludable fin dicte el Episcopado.

«Damos gracias a Dios de todo corazón por este paso dado en la pacificación de los espíritus, pidámosle que El continúe y termine su obra y cooperemos todos con la oración, el buen ejemplo y la caridad cristiana que a nadie excluye de la esfera de su amor, a apresurar el día de la paz sólida y verdadera entre la familia mexicana, con María Stma. de Guadalupe como su Madre y Señora y con Cristo como su Soberano y Rey. Todo esto lo alcanzaremos del Espíritu Santo a quien los prelados mexicanos hemos consagrado nuestra diócesis con toda confianza para que El nos una a todos los dulces vínculos de la caridad.—Dada en México el 25 de junio de 1929. — LEOPOLDO RUIZ, Arzobispo de Morelia, Delegado Apostólico».

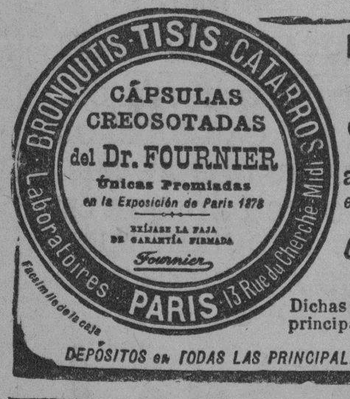

BRONQUITIS TOS CATARROS y cualesquiera afecciones pulmonares están inmediatamente aliviadas y desaparecen luego tomando las Cápsulas Creosotadas del Doctor FOURNIER

Dichas Cápsulas son prescritas por los principales médicos del mundo entero.

DEPÓSITOS en TODAS LAS PRINCIPALES FARMACIAS y DROGUERÍAS.

Quita

Estos Defectos de su Cutis

De Francia ha llegado ahora este nuevo y maravilloso descubrimiento para las afecciones cutáneas.

Este asombroso y nuevo producto no es una crema o loción corriente que trata solamente la superficie de la epidermis —, sino un nuevo y científico descubrimiento que alimenta y fortalece los músculos y tejidos del cutis.

Las mujeres francesas son las más exigentes y melindrosas en el cuidado del cutis, ellas saben lo atractivo, encantador y fascinador que es un cutis suave, delicado y juvenil. Por este motivo un grupo de especialistas de belleza crearon este nuevo producto conocido por Crema de Belleza de Madame Devore.

La Crema de Belleza de Madame Devore fué especialmente preparada para hacer desaparecer todos los defectos cutáneos, tales como patas de gallo, marcas prematuras, rojedad, granitos, mejillas hundidas y otros muchos defectos que afean y disfiguran el cutis. Por estar esta crema elaborada con costosos ingredientes, aceites cicatrizantes y suavizantes, alimenta y rejuvenece la piel, devolviéndole nuevamente su frescura y belleza.

No importa lo descuidado que su cutis esté — ni que haya perdido desde hace tiempo su frescura y suavidad — esta nueva y eficaz crema le devolverá en corto tiempo la belleza y frescura a su cutis.

Compre la Crema de Belleza de Madame Devore hoy mismo. Con seguridad usted quedará satisfecha después que la use, al igual que miles de mujeres y jovencitas que la han venido usando. También las personas de edad usan la Crema de Belleza de Madame Devore. Con el uso constante de esta maravillosa crema conservan su cutis suave y delicado, casi como el cutis de una joven, sin arrugas ni marcas.

La Crema de Madame Devore viene en dos tipos — una con grasa y otra absolutamente sin grasa — ambas contienen los mismos maravillosos y costosos ingredientes. Cuesta solamente 60 centavos. Se vende en todas las tiendas y farmacias.

MADAME DEVORE CRÈME DE BEAUTÉ

DIA 13 DE JULIO

Este mes está consagrado a la Preciosísima Sangre de N. Señor Jesucristo.

Jubileo Circular.— Su Divina Majestad está de manifiesto en la iglesia del Espíritu Santo.

Santos Anacleto, papa y mártir; Joel, profeta; Turiano y Maximiliano, confesores; Santa Sara, virgen, abadesa.

San Joel, profeta, el segundo de los doce profetas menores, fué hijo de Phatuel, y profetizó por los años 789 antes de Jesucristo. Su profecía, magníficamente expresada en hebreo, anuncia y describe la desolación por los caldeos de la Judea, incluyendo bajo esta descripción la ruina de Jerusalén por Tito, el juicio universal, el fin del mundo, las penas eternas y la gloria.

San Joel vivió y murió en la gracia de Dios.

San Turiano, confesor. Nació en Vaunes, y fué educado con singular esmero. El año 733 fué San Turiano consagrado obispo, y comenzó su infatigable vida pastoral, difundiendo con mano pródiga, hasta el último día de su existencia, ejemplos, limosnas, consuelos y virtudes.

Lleno de merecimientos descansó San Turiano en el Señor, el día 13 de Julio del año 749.

JUVENTUD OBRERA CATOLICA BELGA

Su admirable ejemplo imitado con notable éxito en Francia

MADRID, Julio 9.—(SP).

La "Juventud Obrera Católica" de Bélgica, que tan admirablemente enfocó desde el principio sus trabajos para la obtención de sus levantados ideales, ha tenido sus imitadores en la vecina República. También allí se ha fundado la Juventud Obrera Católica.

Es de ayer, y ya se muestra al mundo católico, y se presenta ante el ejército enemigo de las juventudes socialistas y comunistas, con una prosperidad y pujanza tal, que obligan a unos a mirarla con amor y saludarla como una halagadora esperanza, y a otros a mirarla con temor, como a futuro baluarte.

Durante el primer año de su existencia, logró constituir tres federaciones con un total de 600 miembros. El segundo año, las federaciones llegaron a 23, y el número de adheridos a 5.500. El órgano periódico de la nueva entidad comenzó con una tirada de 8.000 ejemplares, y en 1928 tiraba ya 36.000. La Juventud Obrera Católica de Francia, no cuenta más de tres años de existencia. Su crecimiento, pues, puede calificarse de verdaderamente asombroso.

¿Cómo explicarlo? Probablemente por la circunstancia de haberse hallado, además del Abate Guerin, alma de todo ese movimiento, a dos hombres providenciales, los Sres. Mondange y Quiguiet, que han comprendido toda la enorme trascendencia de la nueva organización para la vida social y porvenir nacional de su patria, y en consecuencia han consagrado a ella todos sus afanes y todos sus desvelos, entusiasmos y sacrificios.

Entusiasmo y espíritu de sacrificio que han sabido comunicar a sus jóvenes dirigidos como apareció clarísimamente el año pasado con motivo de celebrarse el primer congreso de la Juventud Católica Obrera en París, los días 15, 16 y 17 de noviembre. No podemos olvidar jamás la fecha memorable del 17, ni aquella solemnísima fiesta religiosa juvenil celebrada entonces en la gran basílica de Montmartre. ¡Qué fe tan viva, qué entusiasmo tan delirante! ¡Qué alegría tan santa la de aquellos millares de jóvenes óbreros!

Cuando desde España recuerda uno aquello... siente un agridulce de placer y de pena, de alegría y de bochorno, y parece que del corazón quieren saltar a la lengua estas palabras: "Y en España, en nuestra católica España, ¿dónde están nuestros jóvenes obreros?".

La Juventud Obrera Católica consta ya en la actualidad de dos secciones: la masculina y la femenina, y ambas se proponen los mismos ideales: continuar y completar la formación recibida en la escuela, tanto desde el punto de vista religioso, como cultural y profesional, y determinadamente en lo que afecta a la orientación profesional y a la higiene del trabajo. Los que hemos pasado largos años entre escuelas y patronatos obreros, sabemos las lágrimas y dolores, las desgracias y tragedias que provienen de la falta de orientación en la elección de un oficio al salir de la escuela, y de la falta de preparación para saber y querer evitar las imprudencias en que cae fácilmente el novel trabajador y que no es raro le cuesten a veces el quedar lisiado para toda la vida o enfermizo o inútil del todo para el trabajo.

No podemos menos de aplaudir a esas Juventudes llenas de santo fervor y entusiasmo, por sus nobles ideales. Los católicos franceses ahora, como antes los católicos belgas, se dan cuenta de que éste es el camino seguro y solidísimo para tener el día de mañana falanges obreras bien aguerridas, bien disciplinadas, de cuerpo sano y de espíritu elevado, fuerte, invencible para engrosar las huestes del sindicalismo católico y dar la definitiva batalla al socialismo y al comunismo.

La Personalidad

La belleza, ese hechizo que atrae y encadena a los hombres, no puede ser alcanzada ni conservada por la mujer que deja que el sufrimiento reduzca su vitalidad y le estampe su sello en el rostro.

Aleje las penas y el dolor que produce cada mes una menstruación irregular. Tome la Nueva Salud de Reno. Ese tónico da salud, fuerza y vitalidad a los órganos. Estimula el organismo entero.

No se sacrifique varios días al mes. No deje marchitarse sus encantos. Para verse siempre bien, tome

NUEVA SALUD DE RENO

EL TÓNICO DE LA MUJER

LA BEATIFICACION DE DOM JUAN BOSCO EN CEREMONIA DE BASILICA VATICANA

Este sacerdote italiano de vida ejemplar, nació en 1815, y falleció en 1888.—Miles de almas concurrieron al acto

La beatificación de Don Bosco, he aquí el gran acontecimiento de estos días en Roma, la exaltación del Apóstol de los tiempos modernos, del santo, así aclamado, aun en vida, por toda Italia y hasta por otras naciones.

Figura de gran relieve en el siglo XIX, el siglo revolucionario y escéptico, es la del pastorcito humilde del Piamonte, que nació en 1815, que ya niño despuntó por su gran inteligencia, por su habilidad, que le hacía desempeñar diversos oficios; niño cuyos sueños, en que veía rebaños de animales distintos, eran profecías de lo que un día había de ser en sus obbras, tan grandes y que tanto abarcaban.

Sacerdote ejemplarísimo en 1841, en la sacristía de San Francisco acoge a un niño, Bartolomé Garelli, maltratado y abandonado, y es el primero de sus discípulos, es la piedra fundamental de esos admirables Oratorios Salesianos que fundara Juan Bosco, el aldeano piamontés que nació en la época en que se hundía Napoleón, y que era un joven el Papa que había de aprobar su obra, el gran Pío IX.

Seguir a Don Bosco, sería cosa muy larga; sus colegios, sus escuelas profesionales, la fundación de su Instituto Salesiano, para el que tomó por patrono al suavísimo Obispo San Francisco de Sales, la de las Hijas de María Auxiliadora, la erección del templo a Nuestra Señora bajo esa hermosa advocación, que surge espléndido en Valdoccio, y emprendió con una cantidad verdaderamente exigua, y, sin embargo, a los tres años se terminaba de todo. Don Bosco surge en los momentos en que impera el socialismo y las sentencias subversivas, y él llega al pueblo y lo educa, lo hace útil a la sociedad, salva a la sociedad.

Don Bosco va a las cárceles, y su palabra persuade a los desgraciados; es admirable el caso ocurrido en Turia, cuando lleva a más de trescientos jóvenes encarcelados de paseo, habiendo obtenido del Ministro Batazzini el permiso oportuno ni uno solo faltó, todos volvieron a la cárcel después de aquel día de campo, ante la admiración de Ratazzi, que estaba sobre ascuas y al que Don Bosco dijo: "Ustedes obran con el castigo; pero la persuación y la caridad y la palabra de Dios son con las que se tiene fuerza verdadera.

Maravillosa vida de este nuevo beato que muchos han conocido, que despertaba el entusiasmo de las multitudes en Francia y en España, y que dejó este mundo hace cuarenta años, el 31 de Enero de 1888.

Fué apóstol de estos tiempos y fué un hombre de la Edad Media por su fe, por su vida, por su predicación.

Los misioneros salesianos evangelizan grandes regiones; primer apóstol de la Patagonia fué el amado discípulo de Don Bosco, Juan Cagliero, que ha muerto muy anciano, investido con la púrpura cardenalicia; flor de las juventudes Salesianas es Dominico Savio. Casi una tercera Orden son los cooperadores salesianos. Misioneras y educadoras son las Hijas de María Auxiliadora, y difundidas están, así como los salesianos, con sus múltiples obras sociales, por todas las naciones, por todas las partes del mundo, hasta las más remotas.

La ceremonia de la beatificación celebrada el 3 del corriente en la Basílica Vaticana, fué imponentísima. Asistían miles y miles de almas a la solemne Misa, a la lectura del descubrimiento y al descubrimiento de su gloria, que en bello cuadro se presentaba la figura del sacerdote italiano entre nubes mirando al cielo.

Dos estandartes reproducían los dos milagros obrados por intercesión de Don Bosco en las personas de una religiosa salesiana y de una señorita italiana desahuciadas de los médicos, milagros bien probados y examinados, y que atestiguan cuán valiosa es la intercesión del Beato Don Juan Bosco.

Las peregrinaciones piamontesas ocupaban ese día lugar preferente, y todas las representaciones de religiosos salesianos, con su doctor mayor, Don Rinaldi, las Religiosas de María Auxiliadora, los cooperadores salesianos, los alumnos, las Comisiones de Turín, tenían sus sitios designados, así como los Caballeros de las Ordenes de Malta y Santo Sepulcro, nobleza, familia del Papa y Cuerpo Diplomático. La Basílica presentaba un aspecto maravilloso y sorprendente, y lo mismo por la tarde del memorable día antes dicho, en que nuestro amadísimo Padre el Papa Pío XI, entusiasta de Don Bosco, fué a orar ante la imagen del nuevo beato.

En la silla gestoria, seguido y rodeado de todo el esplendor de su corte y de su Guardia Noble, Suiza y Palatina, atravesó entre clamorosa ovasión la Basílica el Padre Santo, que ocupó el solio pontificado y luego se arrodilló ante el altar donde se expuso el Santísimo Sacramento, que Su Santidad Pío XI incensó dando la bendición eucarística un Prelado misionero Salesiano y regresando el Padre Santo con igual ceremonia al Palacio Apostólico.

Al Santo Padre le fué entregada una preciosa reliquia del nuevo beato encerrada en un relicario de plata, primorosamente trabajado, que reproducía con arte consumado escenas de la santa vida de Don Bosco, la casa donde naciera y la Basílica de María Auxiliadora el Valdocco.

CORRESPONSAL.

LA IMAGEN DEL CARMELO REPARADA

La primitiva imagen de esta iglesia ha llegado a Cuba

En el vapor "Magallanes" llegó el sábado pasado la imagen primitiva la Patrona del Carmelo. Esta imagen tan venerada y celebrada en los primeros años de la población de "El Carmelo", ha sido menester restaurarle su primera decoración.

La imagen, aunque pequeña, es un primor artístico de la última mitad del siglo XVII. Andando el tiempo, se había deteriorado mucho, y sobre la primitiva decoración le habían dado muchas manos de pinturas ordinarias, ocultando así el arte y las propiedades características de esta imagen.

Ya que no ha habido más remedio que tocar a esta venerada e histórica imagen de la Patrona, se acordó lo hiciera la mano más fina y diestra en esta clase de trabajos: el señor Manuel Robles, de Barcelona, que tantas y tan hermosas imágenes ha tallado y decorado para la Iglesia del Carmelo, ha sido el que con toda habilidad le ha quitado las pinturas ordinarias sobrepuestas, y le ha devuelto y reparado su primera decoración.

VIGILIA DE ADORACION AL SANTISIMO SACRAMENTO

En el templo del Santo Cristo, de 6 a 7 de la noche, Vigilia general de Adoración al Santísimo Sacramento por el Primer Turno de adoradores Tarsicios de la Sección Adoradora Nocturna de la Habana.

Se ruega muy encarecidamente la asistencia a los adoradores, tanto activos como honorarios, y se invita muy cordialmente ea los fieles

El Presidente, J LANZA.

FIESTA PATRONAL DE LOS TERCIARIOS CARMELITAS

Hoy y mañana, celebran los Terciarios Carmelitas su fiesta patronal a la cual concurren por espíritu de fraternal unión, los Terciarios Franciscanos y Dominicos, que suspenden sus respectivos cultos en honor a sus Hermanos los Terciarios Carmelitas.

Las fiestas se verifican en la Iglesia Parroquial de Nuestra Señora del Carmen.

Nosotros rogamos muy encarecidamente la asistencia a Terciarios Dominicos y Franciscanos.

Agentes para Anuncios en EUROPA:

L. MAYENCE & Cie

DeVIGNON, BOURDET & Cie, Sucres

9, Rue Tronchet, PARIS

19, 21, 23, Ludgate Hill, LONDRES

ASOCIACION DE NTRA. SRA. DEL SAGRADO CORAZON DE JESUS

PARROQUIA DE LA CARIDAD

Los días 11, 12 y 13 de julio, a las nueve, Misa solemne, sermón y ejercicios de Tríduo.

Día 14, a las siete y media, Misa de comunión. A las nueve, Misa solemnísima a toda orquesta. Sermón por el M. R. P. Modesto Roca, Director de la Asociación.

Se agradecerá una limosna para estos cultos.

DE EFECTO SEGURO en el tratamiento de las Afecciones de las Vías respiratorias CATARROS, BRONQUITIS, RESFRIADOS COQUELUCHE ASMA

JARABE DARTY La TOS desaparece pronto con su uso Combate la GRIPE

Laboratoires H. CASSETTE & Cie, Ex-Interne de los Hospitales de Paris - 11, Rue Saulpic, PARIS-VINCENNES

De venta en las Droguerías SARRA, TAQUECHEL, JOHNSON, y todas Farmacias.

SIEMPRE ALEGRE y SANO

ESTA EL NIÑO CRIADO A PECHO

La lactancia natural del niño lo preserva de trastornos intestinales, origen generalmente de graves dolencias infantiles. Puede criar a su hijo la madre que, durante la gestación y lactancia, tome CERVEZA CABEZA DE PERRO.

Gratis enviamos el folleto de Maternidad que contiene testimonios de las madres que ganaron los primeros premios del último Concurso de Maternidad. En esas cartas aseguran haber tomado CERVEZA CABEZA DE PERRO, durante la gestación y lactancia. Además contiene datos útiles para criar a los niños.

REID BROTHERS Ltd. LONDON THE QUEENHEAD BOTTLING

CERVEZA CABEZA DE PERRO

AGENTE PARA CUBA: C. CONDE. S. FELIPE 4

PEDIDOS: TELEFONOS: X.2736 y A.2568

PARA ELLOS Y PARA ELLAS

Consultorio por la Doctora Herminia Planas

Secretos de una Parisiense Conócete a ti misma

Estimada amiga:

Mi amiguita Gladys tuvo la buena idea de adornar el frente de su blusa con un bies en contraste para disminuir aparentemente el ancho del cuerpo. Cometió un error, sin embargo, que fué emplear un bies demasiado ancho, con lo que el efecto logrado es contraproducente. En cambio, si hubiera sido más estrecho, parecería en realidad como que el cuerpo fuera más fino. (Compárense los modelos).

Suya, LETICIA.

FATALIDAD

Negra deidad que sin clemencia alguna de espinas al nacer me circuiste,
cual fuente clara cuya margen viste maguey silvestre y punzadora tuna;

Entre el materno tálamo y la cuna el férreo muro del honor pusiste; y acaso hasta las nubes me subiste, por verme descender desde la luna.

Sal de los antros del averno oscuros, exclamó al divisar los rojos muros de la santa Salem... ¡Dios lo ha mandado!

(PLACIDO).

CARLOTICA:

Aplíquese en las manos y pies la pomada EGO-SUM, maravillosa contra esas erupciones tan molestas, propias del calor de nuestro verano. He vista casos peores que el suyo curados rápidamente con la pomada Ego-Sum. Hace poco, el de un jovencito estudiante que en los días de exámenes precisamente no podía calzarse los zapatos, especialmente de un pie. Cuando desesperaba de poder presentarse a los ejercicios, alguien le regaló un botecito de la pomada "Ego-Sum" y a las pocas veces que lo aplicó pudo ponerse los zapatos y examinarse. (Verídico). ¡Y como ese tantos otros que podría citarle; Pida la pomada en las principales boticas y droguerías.

RAMONA:

Tanto para usted como sus niños, encontrará en "Le Printemps" Obispo y Compostela, todo lo necesario para tomar los baños de mar. Desde el gorro hasta las zapatillas. Trajes de baño en todos los tamaños, realmente económicos; batas para salida del baño, una gran realización de toallas en diversos tamaños, con las que pudiera hacer una batica a cada muchacho con sólo unir dos toallas. Saldría una batica muy económica y práctica, pues los niños revuelven mucho y de ese modo cada cual tendría la suya que pudiera marcarse.

HERMOSA FIESTA EN EL COLEGIO SEPULVEDA

Llega a mis manos atenta invitación para la fiesta de Graduadas que tendrá efecto el once de Julio (día en que escribo estas líneas) y ya un poco tarde, por lo que no tuve tiempo de tratar del asunto con anterioridad. Asistiré, desde luego, para tener el gusto de abrazar a mis buenas amigas de siempre, las doctoras Sepúlveda, que tan brillante labor vienen desarrollando al frente del hermoso plantel que dirigen, con beneplácito de las muchas familias que confían a ellas la educación de sus hijas.

Deseamos muchos y buenos éxitos y larga vida al Colegio Sepúlveda, y felicitamos cordialmente a las nuevas graduadas.

"¿CUAL DEBE SER LA POSICION DE LA MUJER EN LA SOCIEDAD MODERNA?

Con este título y atentamente dedicado por su autor, doctor José A. Taboadela, recibo un folleto de su Conferencia pronunciada en la institución Hispano Cubana de Cultura, el 29 de Julio de 1928. Verdaderamente interesante, sobre todo para la causa de la mujer y sus nobles defensores, que como el doctor Taboadela, saben considerarla y hacerle justicia.

Muy agradecida a su deferencia.

LA VEJEZ SALUDABLE

La vejez, que no la muerte, es la gran maldición consubstancial con todo cuanto de alguna manera es o existe. Cuatro cosas, sin embargo, parecen exentas de este adverso destino, las cuales van subiendo en calidad al par que aumentan su medida en años. Leña, vinos, libros y amigos, los más viejos son los mejores y los más seguros. Cervantes advierte que también el entendimiento gana con la edad. Sin duda. Pero—replican algunos—es una ganancia en pura pérdida, porque el entendimiento se acrecienta en trueque de la merma de otras facultades placenteras, y, como se dice en el Eclesiástico, quien añade conocimiento añade dolor. Esto es discutible. Lo cierto es que la vejez favorece a la amistad, a los libros, a los vinos y a la leña.

Ramón PEREZ DE AYALA.

A. A. A.:

No me cansaré de recomendar a mis lectores el uso constante del polvo AMENN'S, como la mejor defensa del calor y sus efectos desagradables. Tenga a mano una o varias cajitas de polvos AMENN'S para que se espolvoree en todo momento con ellos. Después de cada baño y aun siempre que se deba cambiar la ropa. Es incalculable el beneficio que se obtiene de este simple cuidado. En cualquier parte siendo comercio de alguna importancia, le venderán estos polvos. Atienda que no le den polvos de talco pues estos que le recomiendo son de origen puramente vegetal, refrescantes y secantes.

CHINITA:

En la "Maison Eugénia", Amistad 59 entre San Rafael y San José, (cuidando de no equivocarse de tienda) encontrará lindos sombreritos, finos y modernos, muy rebajados de precio, que le permitirán adquirir varios para armonizar con las distintas toilettes de verano. Cosa que siempre más agradable y viste mejor, si comprar un sólo sombrero que "vaya bien con todos los trajes..." Cuando visite la "Maison Eugenia" procure hablar con la misma señora Eugenia o con "Nena", buenas amigas y dígales que es una lectora de este Consultorio. La atenderán bien.

EL AMOR Y LA MUJER

Hay sobre la tierra, aunque abundan, una especie de "continación del amor" en que el ávido deseo que dos personas tienen una de otra cede el puesto a un nuevo deseo, una nueva avidez, a una sed como superior, de un ideal colocado encima de ello. Mas ¿quién conoce el amor?

¿Quién lo ha vivido? Su verdadero nombre es "amistad".

La idolatría que las mujeres profesan respecto del amor es, en el fondo y originariamente, una invención de su astucia, en el sentido de que por medio de todas esas idealizaciones del amor aumentan su poder y se presentan cada vez más codiciables a los ojos de los hombres. Pero la costumbre secular de estimar así al amor las ha hecho caer en sus propias redes y han olvidado ese origen. Hoy ellas mismas son más víctimas que los hombres y, por tanto, sufren más también de la desilusión que necesariamente se producirá en la vida de toda mujer.

Cruel invento el del amor. Todo gran amor da nacimiento a la idea cruel de destruir el objeto de ese amor para substraerlo de una vez para siempre al sacrílego juego del cambio, pues el amor teme más el cambio que a la destrucción.

Envidia y celos son las partes vergonzosas del alma humana...

Alguien decía: "Dos personas hablan acerca de quienes nunca he referiendo a fondo".—Hay dos personas a le contestaron,—a quienes usted ama".

El animal más repugnante que he hallado entre los hombres lo llamo "parásito". No quería amar y quería vivir del amor...

(DE NIETZSCHE).

AUGUSTA:

La pomada LILIANA vale 2 pesos el botecito. Puede comprarla en cualquier botica o droguería, lo mismo que en sederías y perfumerías. Casas en la Habana que tienen esa pomada tan recomendada para la higiene y embellecimiento del cabello, que ya sepa: El Encanto, La Casa Grande, La Isla de Cuba, Casa Wilson, Las Filipinas y otras. En Sarrá droguería, el depósito general. Puede también encargarla al boticario de su localidad.

DE TODO UN POCO

Un hombre que anduviera de día y de noche sin detenerse, podría dar la vuelta al mundo en 428 días.

* * *

Europa consume una tercera parte de la seda que se produce en el mundo.

* * *

Medio kilo de corcho es suficiente para sostener a un hombre de peso ordinario en la superficie del agua.

* * *

El kerosene se usó por primera vez para el alumbrado en el año 1926.

"TRES ENRIQUES":

Siendo tantos del mismo nombre en la casa, les conviene cumplir con sus amistades aprovechando esa circunstancia. No le aconsejaría enfrascarse en la confección casera de "cakes", helados, ponches, etc., etc., cuando tan facilmente y con más economía puede arreglar su fiesta encargando de todo a una casa de crédito y buen gusto como Cuba Cataluña de San Rafael 12, que le recomiendo como toda seriedad. Sea cualquiera el presupuesto de que disponga, ellos sabrán prepararle una bonita fiesta dentro de sus recursos. Hable con los dueños y dígales que es mi recomendada.

RECETAS CULINARIAS

Carne a la puritana.—Se emplea boliche o pierna, se mecha introduciendo con la punta del cuchillo pedacitos de tocineta, jamón, zanahorias salcochadas, huevos duros, pepinos de encurtido, aceitunas y passas. La carne se coloca en la cacerola con manteca, bastante cebolla picada, un diente de ajo, orégano tostado, sal, pimienta, nuez moscada y zumo de limón verde, se revuelve y cuando esté dorada se le añade una copa de vino blanco, tocineta, en lascas, caldo y el agua necesaria.

Cuando esté blanda se le agrega una lata de petits pois bien escurrida.

* * *

Col rellena en hojas.—Con mucho cuidado se van sacando las hojas de la col procurando elegir las más grandes. Se prepara un picadillo exacto al anterior y se coloca un poco en cada hoja de col y se amarra con un hilo gordo. Estas hojas así preparadas se colocan en una cazuela que tenga suficiente caldo, manteca, tequilla, sal, orégano, ruedas de cebollas, ajos, perejil y pimienta. Cuando estén cocinadas las coles se cuela la salsa con una o dos yemas batidas, se cuela y se sirve cubriendo con ella las coles.

DIGESTION ASEGURADA de todos los alimentos

ELIXIR DU Dr MIALHE

Farmacie 8, rue Favart PARIS.

del Dr MIALHE professeur en la Faculté de Médecine

LAB-LACTO FERMENT MIALHE

DIGESTION Spécial de la LECHE

M.E.C.D. 2016

Santa-Cruz
fabricantes de muebles
GALIANO 95. TELEFONO A-5007

CONSEJOS MEDICOS

Por el Dr. PEREZ BOUDET.

Ex-Interno del Hospital de Emergencias. Médico del Departamento Forense de la Ciudad de la Habana. Especialista de las afecciones del Aparato Digestivo. GABINETE: PRADO 33, altos. Teléfono: A-7490.

(Diríjase la correspondencia al DIARIO DE LA MARINA, Prado 103. Dirección).

AZUCENA. (Ciudad):
Es indudable que esas úlceras a que usted se refiere en su carta son muy rebeldes, pero he tenido casos de verdadera sorpresa por mi parte al ver la cicatrización rapidísima por medio de la Pomada Excemicida Santouré. La aplicación de dicha pomada debe ser aplicada dos veces al día, lavando convenientemente el lugar de la lesión por medio de una solución de agua bórica. Úsela y se convencerá de su verdadera eficacia.

UNA CUBANA. (Ciudad):
Yo lo que opino de usted es muy fácil señora, que si usted se somete al tratamiento de las ámpulas de Surovarina en combinación con las de Optarsón logrará que sus menstruos se normalicen. Todo ese cuadro que usted me indica en su carta es típico de dicha afección.

MARUJA. (Cruces):
¿Porqué no complacerla cuando tiene el mismo derecho que mis demás clientas "anónimas"? Sí, la he de complacer y le aconsejo que haga el mayor reposo que pueda en cama, que haga una alimentación a base de purés, granos, dulces, y se sobrealimente tomando después de las dos comidas una copa de leche con dos yemas de huevos. Como medicamento puede aplicarse una vez por semana las ámpulas intravenosas de hierro y arsénico de Vieta y Plasencia, hechas en Cuba de una garantía máxima por la seriedad de dicho Laboratorio y de la competencia de sus directores.

L. DUARTE. (Manacas):
Después de visto el informe radiográfico me permitiré aconsejarle la aplicación de las ámpulas de Sanocrysine por vía intravenosa, además dado el estado en que se encuentra su pulmón le sería de un gran beneficio el que realizaran en usted algunos neumotorax. Procure tomar calcio en cantidad, la Tricalcine es un producto que le sería de un gran beneficio. Recuerde que el reposo, la sobrealimentación y la higiene completan el cuadro de una probable curación.

GASPARITO. (Ceiba Mocha):
Si la fractura a que usted se refiere es en un hueso largo, la osificación se verificará en un plazo mucho más rápido, pero tratándose de la cabeza humeral o sea una fractura del cuello quirúrgico es mucho más larga y la inmovilización de dicho miembro ha de ser completa. En eso tiene razón su amigo. El mejor tratamiento es como anteriormente le digo, inmovilización del miembro y tomar sales de calcio para su pronta calcificación.

JOSE VERDAZCO. (Ciudad):
Creo conveniente a usted el recomendarle la aplicación de las ámpulas de Nervisedan en la seguridad que su cuadro se transforma completamente. No señora, en nada modifica la aplicación de un toque del trigémino su caso.

CUCHA. (Esmeralda):
No le encuentro a su hijita nada de importancia por lo menos dada la sintomatología que usted me dice acusa, pues su peso no puede ser mejor y no creo que deba de alarmarle máxime cuando come y duerme bien. Le recomiendo que le dé al acostarse una pastilla de Fructine Vichi y aplicarle diariamente un ámpula de Tonofosfán, así como antes de sus dos principales comidas una cucharada de Glefina.

AGJ I-5698.
Su Santo...
Festéjelo dignamente, brindando productos de
LUCERNA
Repostería Francesa
Neptuno 104. Telf. M-2021.

PLISADO FRANCES
BORDADOS, CALADOS Y CONFECCIONES
Casa Ysabel
NEPTUNO 44 ENTRE AGUILA Y ANISTAD

¿TOSE?
PRUEBA GRATIS
ALQUITRÁN Legítimo de PINO POR SARRÁ
Sólo una muestra a cada persona mediante la presentación de este periódico, en la Droguería Sarrá, mañana.

HABANERAS

Viene de la página CINCO

SARITA CASTRO

EN LOS QUINCE

Un día feliz.
De alborozo, de satisfacciones...
Llega con el de hoy para Sarita Castro, la linda y dulce Sarita, hija del buen amigo Juan Castro, Administrador del Banco del Comercio en la Calzada de Galiano, y su esposa tan gentil y tan distinguida Avelina Fernández.
Celebra su santo.
Y celebra también sus natales.
La feliz edad, la deliciosa edad de los quince, los cumple en esta fecha.
Edad en que se ama, se delira y se sueña con la ilusión de una vida nueva.
Sarita Castro une a todas esas congratulaciones la de haber salido graduada hace unos días del Colegio Nuestra Señora de las Mercedes.
Todo le sonríe.
Glorias, honores, alegrías...

BODAS DE ORO

En la Caridad.
La fiesta de mañana.
Fiesta solemne conmemorando las bodas de oro de Nuestra Señora del Sagrado Corazón.
Monseñor Modesto Roca, Vicario de las Escuelas Pías y Director de la Asociación, ocupará la sagrada cátedra en la solemne misa que se dirá mañana a las nueve.
Se cantará la Gran Misa Melódica de Pietro Yon por artistas distinguidos.
Además el coro de tiples.
De los Escolapios de Guanabacoa.
Y el Ave María de Guerra junto con el Himno de Nuestra Señora y el dulcísimo canto Puertas de Bronce.
El decorado del altar, obra de la Casa Trias, llamará la atención.
Será todo blanco.
Dalias y gladiolos.
Conchita Bandujo Troncoso, en su carácter de Camarera de Nuestra Señora del Sagrado Corazón, lo ha dispuesto todo a fin de que revista el mayor lucimiento.
Se dará la bendición papal.
Después de la misa.

ASOCIACION DE LA PRENSA

Recepción.
El lunes próximo.
Se efectuará por la tarde en la casa de Prado 66, altos, donde ha quedado instalada la Asociación de la Prensa de Cuba.
En su edificio social.
Montado a todo lujo.
El Honorable Presidente de la República, General Gerardo Machado, ha sido invitado.
Igual invitación ha sido hecha entre elementos oficiales por el Presidente de la Asociación, doctor Rafael María Angulo, nuestro compañero tan querido.
De la Casa Trias el decorado.
Será espléndido.

CHATEAU MADRID

Noche de moda.
Como siempre los sábados.
Reinará la alegría desde primera hora en el alegre Chateau Madrid.
Al dar las doce se dispararán dos bombas que al abrirse en las alturas se desplegarán en las banderas de Cuba y de la Francia.
El saludo a la nación amiga.
En su día glorioso.
Chateau Madrid tiene hechos grandes preparativos para celebrar el 14 de Julio.
Habrá un party grande.
De la Colonia Francesa.

SUMMER CASINO

Sábados del Summer Casino.
Tan deseados.
Son las noches predilectas de los asiduos a nuestro único y querido Casino de Verano.
Para hoy son numerosas las reservaciones de mesas hechas al cabaret.
Estará espléndido.
Radiante.

RAOUL J. CAY

Enfermo
Desde hace días.
Así se encuentra, sin poder prestar atención a sus intereses particulares, el conocido y muy apreciable joven Raoul J. Cay y Hernández.
Por fortuna no revisten caracteres de gravedad sus padecimientos.
Mis votos aquí.
Por su pronto restablecimiento.

Continúa en la página NUEVE

LO QUE SE VE
Y
LO QUE NO SE VE

Cuando usted dice: ¡qué mujer tan elegante! ha quedado impresionado, por la exquisita elegancia de su vestido: por LO QUE SE VE.

Pero la base fundamental de esa admirada elegancia, estriba, en lo que no se ve; en una buena faja y ropa interior inteligentemente seleccionadas de acuerdo con la importancia del vestido.

LAS FAJAS Y LA ROPA INTERIOR DE LA CASA GRANDE:

FAJAS DE ELASTICO, con el frente de cutí, en todo el surtido de tallas $1.60

FAJAS TUBULARES, todas de elástico, muy cómodas y prácticas, abrochadas al frente o al lado (abiertas hasta la mitad) $2.75

FAJAS DE ELASTICO Y SECCIONES DE SEDA al frente y detrás, muy finas, en todas las tallas, a $5.75

ROPA INTERIOR: Juegos de dos piezas en opal muy fino, bordados, en doce distintos modelos, a $2.50

Juegos de jersey, en todos los colores y todas las tallas. Calidad extra $2.50

BLOOMERS, de jersey excelente, en un espléndido surtido de colores y tallas $0.90

ZAPATOS
SIGUE NUESTRA LIQUIDACION DE MODELOS DE VERANO A $4, $5 Y $6.
Son de $10.00 $12.00 y $15.00

La Casa Grande
Galiano y San Rafael

TRIANON
Tiene siempre los modelos más originales, finos y elegantes.
..El que ilustramos es de un lindísimo color beis ligeramente combinado y con una pequeña hebilla
$7.50
Vea nuestros modelos rebajados a $5.00 y $6.00
Hnos. ALVAREZ
Neptuno y San Nicolás
Teléfono: A-7004.

FLY-TOX
MATA LAS MOSCAS
Se vende en todas partes
(Rótulo Azul)

San Enrique
LUNES 15
Ntra. Sra. del Carmen
MARTES 16
PARA agasajar a uno u otra—y a los dos—ofrecemos a usted el mejor conjunto imaginable de originalidades. Hay mil artículos preciosos que merecerán de "ella" jubiloso recibo; y para "él", ¿dónde encontrar objetos más selectos y distintivos que los que contienen nuestros salones y vitrinas?
La Casa Quintana
LA CASA DE LOS REGALOS

CLARIDAD SORPRENDENTE
Caracteriza al aparato "Víctor", en cualquiera de sus modelos; sus "discos ortofónicos" son el mejor complemento para satisfacer nuestros gustos.
Tenemos lo que a usted le gusta. ¡Surtido completo para seleccionar!
Viuda de Carreras & Co.
PRADO NUM. 115. TELEFONO A-3462
FRENTE AL CAPITOLIO
HABANA

UN FUMADERO DE OPIO DESCUBIERTO

Un individuo se lesionó al recibir un empujón de otro

LE DIO UN EMPELLON

José Geronés Díaz, de 50 años de edad, vecino de Corral Falso sin número, en Guanabacoa, fué asistido en el primer centro de socorros, de la fractura del dedo pulgar de la mano izquierda y de una herida contusa en la región mentoniana de carácter grave.

Manifestó a la policía que encontrándose en los Cuatro Caminos discutiendo sobre el trabajo con Gerardo Iques Villa, vecino de Vives 122, éste se molestó y le dió un empellón que le hizo caer contra una columna causándole las lesiones que presenta.

UN FUMADERO SORPRENDIDO

Los vigilantes 636, J. Diéguez y 799 N. Díez, arrestaron en la casa Santa Teresa 4 del reparto Aldecoa, a los asiáticos Chon Wig de San Nicolás 17, Francisco León de Dragones 84, Rafael León de Zanja 25 y a Julio Chong de San Nicolás 11, porque los sorprendieron cuando fumaban opio en dicho lugar, ocupándoles cachimbas, opio y demás utensilios.

Chon Wig fué remitido al vivac por aparecer como dueño de la droga y los demás en libertad.

NO OLVIDE separar con anticipación su mesa en el Roof del Plaza llamando al A-2107, para así commemorar la toma de la Bastilla. Habrá esa noche un número especial dedicado a la colonia Francesa
Recuerde probar nuestro insustituible DAIQUIRI.
El Famoso Hotel del Parque Central
El lugar de reunión de la "gente bien"

M.E.C.D. 2016

La Revista Semanal del "Diario de la Marina" y el Teatro Encanto

Hoy se estrenará en el Teatro Encanto, exhibiéndose en todos los turnos, la revista semanal del DIARIO DE LA MARINA y el Teatro Encanto, que ha despertado tanto interés entre los mejores elementos de nuestra sociedad.

La revista de esta semana está dedicada en pleno al Habana Yacht Club, que como se sabe es una de nuestras mejores mansiones sociales y donde se congrega diariamente la "élite".

La cámara de Abelardo Domingo, ha sorprendido momentos verdaderamente interesantes.

Así aparecen los hijos de socios que tomarán parte en las competencias de natación que se celebrarán mañana domingo, distinguidas bañistas, señoritas bellísimas y elegantes y pertenecientes a las mejores famlias de la capital y los comensales del banquete ofrecido por el doctor José Agustín Martínez, a la Junta de Gobierno del Colegio de Abogados y donde figura como invitado de honor el doctor Carlos Miguel de Céspedes, Secretario de Obras Públicas.

Todos los eventos sociales de más resonancia, formarán siempre parte principal en la Revista Semanal del DIARIO DE LA MARINA y el Teatro Encanto, pues la empresa Saenger piensa lógicamente que una ciudad tan importante como la Habana, debe contar con un noticiario de esta naturaleza y que tenga al tanto a naturales y extranjeros, de las fiestas de más relieve y los acontecimientos más destacados.

CARTEL DEL DIA

TEATROS

ALHAMBRA.—8: Ten Cents Teatral. Segunda tanda: El Nervio Trigémino. Tercera tanda: El Supremo Placer.

MARTI.—Tarde y noche: Match Uzcudun-Schmeling; Soledad; presentación de la Orquesta de Chinas y Charros Mexicanos.

NACIONAL.—Tarde y noche: El Arte de ser Bonita; Esclava por amor; cintas cómicas; Revista de actualidades.

PAYRET.—9: La Flor del Sitio; El Amor del Guarachero.

REGINA.—5 y 30: Revista de actualidades; una comedia; Concierto cubano. 8 y 30: Revista de actualidades; Un toque en el Trigémino con Franco en las Azores; La Rosa de la Vega.

CINEMATOGRAFOS

CAMPOAMOR.—Tarde y noche: A usted le toca, joven; Revista de actualidades; Ramona; Semi-honradas; presentación del soprano lírico María Fantoli.

NEPTUNO.—Matinee y noche Revista de actualidades; Match Uzcudun-Schmeling; Amor, Agonía y Dolor; El gran secreto; cintas cómicas.

LINDBERGH.—Tarde y noche: La Cautiva; cintas cómicas; Manon Lescaut.

RIVIERA.—5 y 15 y 9 y 30: Alias Jimmy Valentino. 8 y 15: El Loco del Dirigible.

RIVOLI.—5 y 15: Novedades internacionales; La Edad del Jazz. 8 y 30: Flor de The; La Edad del Jazz; presentación del actor cómico Guillermo Moreno.

TRIANON.—8 y 30: Forjadores de hombres. 5 y 15 y 9 y 30: Don Juanito; Vaya una mujer!; Pecadores enamorados.

OLIMPIC.—5 y 30 y 9 y 45: Revista de actualidades; Los amoríos de Ana. 8 y 30: El mundo y sus mujeres.

CUBA.—1 y 30, 5 y 30 y 8 y 15: Revista de actualidades; Un par de badulaques; La Casa del Oprobio; El Teatro Siniestro; Ambición; presentación del Trío Siboney.

LIRA.—Tarde y noche: Revista de actualidades; Como ellas caen; Armas y amores; La mala hora; cintas cómicas.

NORMA.—1 y 15 y 8 y 30: Por la Vía Láctea; Cazando marido; El Toro; La Legión del Aire. 5 y 15: Cazando marido; El Toro; La Legión del Aire.

UNIVERSAL.—Matinee y noche: Vaya un detective; Tiros a granel; episodio sexto de a señal fatal; La Tigresa y el Rajah.

ENCANTO.—Matinee y noche: Casamiento forzado; Revista de actualidades; una comedia; cintas cómicas.

WILSON.—Tarde y noche: Día de descanso; Revista de actualidades; Granito de Arena; cintas cómicas.

INGLATERRA.—Matinee y noche: Vacaciones divertidas; Revista de actualidades; El Prisionero de la Vida; cintas cómicas.

VERDUN.—Tarde y noche: cintas cómicas; episodio segundo de Peleando por fama; La Garza Negra; Marinos en tierra firme; El Nidal del Lobo.

IMPERIO.—Tarde y noche: Pícaro y resbalosa; Detectives; Los Cosacos; Revista de actualidades; cintas cómicas.

LARA.—Matinee y noche; Forasteros en Atlantic City; La Legión Extranjera; Los Jóvenes Románticos; Derecho del pataleo.

DOROTHY SEBASTIAN and BUSTER KEATON in "SPITE MARRIAGE"

Publicamos una escena de la graciosísima supercomedia de la Metro Goldwyn Mayer intitulada "Casamiento Forzado", que se estrenará hoy en el Teatro Encanto.

Buster Keaton y Dorothy Sebastián, son los principales intérpretes de "Casamiento Forzado".

CINE "LARA"

Prado y Virtudes — Telf. A-6371

HOY Sábado 13 de Julio HOY

Regio programa en Matinée y Noche.
Revista de Asuntos Mundiales.
Divertida Comedia titulada:

«DERECHO DE PATALEO»
«LOS JOVENES ROMANTICOS»
Por TOM MIX
«LA LEGION EXTRANJERA»
Por Norman Kerry y Lewis Stone
«FORASTEROS EN ATLANTIC CITY»
Por George Sidney y Vera Gordon
Función Corrida en Matinée de 1_1|2 a 7, 20 cts.
Función Corrida por la noche, Caballeros 30. Damas y niños 20 cts.

MAÑANA

«SANTA O PECADORA»
«EL PALACIO DE LAS MARAVILLAS»
«LOBOS ARISTOCRATICOS»
«ROMPE CORAZONES»
«NOS CAIMOS OTRA VEZ»
LUNES 15: Pelea SCHMELLING-UZCUDUN.

GRAN TEATRO NACIONAL

HOY SABADO — GRAN PROGRAMA

Espectáculo corrido de 1 de la tarde a 12 de la noche
Compañía de zarzuela española, integrada por valiosos elementos

EL MEJOR ESPECTACULO EN EL MEJOR TEATRO

Precios

De 1 a 4 de la tarde. . . . . Lunetas 20 cts.
De 4 a 12 de la noche. . . . . Lunetas 40 cts.
Galería 10 "

HOY en 3 distintos turnos de 5 a 12 de la noche,

Reposición de la divertida Revista de Parrin y Palacios, Música del Maestro Jimenez

El Arte de ser Bonita

Gran éxito de la Compañía.

Mañana Domingo

En matinee "La Gatita Blanca".—Por la tarde á las 5: LAS CORSARIAS

Noche—8 y 10—La Alegría de la Huerta de Arniches y Chueca

El Luens a petición de muchas familias y sin alterar los precios

EL REY QUE RABIO

HOY HOY
CAMPOAMOR
2 pm y 8 p.m

La mejor película de Dolores del Río

"RAMONA"

3.30 — 5.15 — y — 9.30

Estreno de la cinta Fox con Sue Carol y Nick Stuart

"Semi-honradas"

y nuevos números por

Maria Fantoli

Mañana

"LA PROSCRIPTA"

de Corinne Griffith.

Gacetillas

Teatro Martí

CHINAS Y CHARROS MEXICANOS —LA PELEA UZCUDUN-SCHMELLING.—LA HERMANA SAN SULPICIO

Sobre el escenario del teatro Martí—por el que tantos y tan bellos espectáculos de luz y sedas han desfilado—brillan las lentejuelas policromas de las "chinas poblanas", dan al aire sus vivos rojos, y sus acariciantes azules y la esmeralda de sus verdes inconfundibles los decorativos "sarapes del Saltillo"; y enmarcan los rostros trigueños del Anahuac los bordados aéreos de los sombreros jaranos.

Los Charros—nombre en el que nuestro público sintetizó el nombre de la Orquesta Mexicana de Charros Mondragón—mantienen su "record" de éxito en la escena del apostólico, diciendo mimosamente las melancólicas canciones del Bajío y los jocundas tonadas costeñas, a traves de un magnífico Trío de Cancioneras, formado por Aida Rubí, Sara Miller y Jarrette Bon-Nou; exhibiendo las danzas características mexicanas con una pareja de baile tan sugestiva como es la de las hermanas Campobello; y ejecutando toda la rica gama de melodías populares de las diversas regiones de México con una Orquesta Típica, que es orgullo de la vecina República, al extremo de que su Gobierno la auspicia oficialmente, como Embajadora de su arte lírico en las Exposiciones de Sevilla y Barcelona.

Hoy se presenta la Orquesta Mexicana de Charros, en dos secciones: la de las cinco y cuarto de la tarde (a base de sesenta centavos la luneta) y la de las nueve y media de la noche, (a ochenta centavos la luneta numerada). En estas dos secciones se exhibirá la película del sensacional match Uzcudun-Schmelling que tanto ha apasionado a los fanáticos del boxeo, y que ha provocado una reacción favorable de los partidarios del gran Paulino, que se muestdan satisfechos de la bravura de su púgil favorito.

Otra cinta interesantísima completa—con la revista y la comedia de costumbre—el programa cinematográfico del teatro Martí, la regocijadísimo de Glen Tryon y Bárbara Kent, Soledad.

Estas dos películas figuran también en el programa inicial vespertino a las dos y media y con un precio positivamente económico: cuarenta centavos la luneta.

Mañana en la gran matinée de una y media que la Empresa ofrece a las familias tomará parte principal la Orquesta Mexicana de Charros, verdadera sensación artística del día.

Un estreno realmente atractivo sucederá a estos espectáculos que hoy llenan Martí: el de La Hermana San Sulpicio, formidable adaptación cinematográfica de la famosa novela de don Armando Palacio Valdés.

Después... el Vitaphone y el Movietone; con la más estupenda encarnación del cine sonoro: Bohemios, la más alta sensación de Broadway en la actualidad.

1654 J-13.

CINE WILSON

El espectáculo predilecto de las familias, por sus comodidades, y por la magnífica ventilación que permite en esta época del año disfrutar de una temporada invernal en la sala de proyecciones.

Para hoy, colosal matinée de 2 a 5 de la tarde con la comedia "Día de Descanso", por Al Cook; la Revista internacional de la semana Fox; y Moulin Rouge, maravillosa joya de gran espectáculo, en 11 actos, interpretada por Olga Tschekowa, Jean Brodin; y Granito de Arena, atracción excelsa de Tiffany, en 9 actos, interpretada por Ricardo Cortez y Claire Windsor. Para esta matinée regirán los precios de 10 centavos niños y 20 centavos los mayores.

En tanda elegante a las 5.15: la comedia Día de Descanso; la Revista Fox News 21 y Moulin Rouge, rigiendo el mismo precio de la matinée.

Por la noche, función corrida de ocho y media a 11.30 con el mismo programa de la matinée, rigiendo los precios de 10 cts. niños y 30 cts. mayores.

1540. J-13.

MARTI

HOY — 5_1|4 y 9-1|2 — HOY — 5-1|4 y 9-1|2

Gran Espectáculo
TIPICO MEXICANO

MONDRAGON

MONDRAGON
ORQUESTA DE CHARROS.
15 Profesores.
TRIO DE CANCIONERAS
PAREJA DE BAILES
Grupo Folklórico de
MARIACHIS

Y ADEMAS
La película del Match

Uzcudun vs. Schmelling

15 Rounds golpe por golpe y de campana a campana.
Se exhibe a las 2-1|2, 5_1|4 y 9_1|2.

2_1|2 40 cts. — 5-1|4 60 cts.

Por la noche, LUNETA NUMERADA, 80 centavos.

TEATRO

«LA ROSA DE LA VEGA», DE MARCELO SALINAS

Marcelo Salinas es, acaso sin saberlo, uno de los autores dramáticos más «intensos» de la lengua castellana y de los que tiene una vocación más decidida por el verdadero arte, que debe ser, según la fórmula célebre, «ver la vida al través de un temperamento»; presentar, como hacían Flaubert y Maupassant, en sus novelas y en sus cuentos inmortales el «documento» humano; estudiar la psicología de cada tipo con acuciosidad, desentrañar todas las manifestaciones del carácter con minucioso escrúpulo dando, por las manifestaciones exteriores, la expresión anímica, no en determinados momentos, ni en lo que de común hay en todos los espíritus, sino en la constitución integral.

Sabemos bien que a muchos autores inevitables y a algunos literatos por el consensus de la amistad bondadosa y a ciertos críticos de esos que tienen estética propia, les sorprenderá lo que afirmamos. Pero no nos inquietemos por ello, porque aquellos a que nos referimos son esclavos del asombro y lo mismo se hubieran sorprendido si lo dijéramos de José Antonio Ramos, de Moock o Eugenio Sánchez.

Parece que Salinas está saturado de Flaubert, de Maupassant y que ha leído mucho a Hauptmann y a Suddermann. Aunque, probablemente, no se deba su procedimiento más que a su hábito de observación, a su cerebro agudo, sagaz, equilibrado que se inclina al análisis constante y a la inquisición entre los fenómenos psíquicos de las personas y la manera de manifestarse.

En «La Rosa de la Vega», obra estrenada anoche en el Teatro Regina, como en «Alma Guajira» se advierte que Salinas posee cualidades magníficas para la producción escénica. Escoge un argumento interesante por su humanidad; presenta las figuras con vigoroso relieve, sin caer en exageraciones de mal gusto en la expresión oral ni en efectos reprobables y da soltura y naturalidad admirables al diálogo que ha de ser siempre expresión de vida sencilla, desposeída de todo artificio ridículo.

«La Rosa de la Vega», obra de que trataremos con mayor extensión en otra oportunidad, fué acogida con cálida admiración por el público que la aplaudió con entusiasmo sincero.

La Compañía de Julio Gallo procuró destacar todas las bellezas de la nueva producción del laureado autor dramático.

Todos los artistas que constituían el conjunto se esforzaron para dar la propia expresión a los personajes de la obra.

La música que Rojas compuso para «La Rosa de la Vega» es genuinamente cubana, y fué aplaudidísima.

EL AMOR DEL GUARACHERO, DE GALARRAGA Y LECUONA

Se estrenó anoche, en el Teatro Payret, la zarzuela de Galarraga y Lecuona, que se titula «El Amor del Guarachero».

Gustavo Sánchez Galarraga, el inspirado poeta, y Ernesto Lecuona, el popular compositor, asociados artísticamente una vez más, ofrecieron al público de nuestra urbe el fruto de su brillante talento.

Galarraga, con el exquisito sentido de artista que posee, da la «sensación» de una modalidad interesante de la vida pretérita, de las costumbres, del ambiente, y Lecuona recoge los ritmos populares y las melodías oportunas y refleja en el pentagrama los sentimientos que en la obra se desenvuelven.

Los tipos están bien trazados, porque Galarraga tiene, en el «metier» reconocida pericia.

El asunto es grato al espectador y la música, que corresponde bien a la finalidad del autor del libro, satisfizo al auditorio.

LOS CHARROS MEJICANOS DE MONDRAGON

Una nueva jornada triunfal fué la que realizaron anoche los artistas que componen el conjunto de intérpretes típicos que envía el Gobierno mejicano a las exposiciones de Sevilla y Barcelona.

Optima la organización que se ha dado a la orquesta, al trío de cancionistas y a las bailarinas.

Mondragón—que no sabemos si es pariente del famoso general—ha sabido escoger a todos los elementos que integran su valiosa compañía, perfectamente apta para dar una idea concluyente del «folk-lore» mejicano, ofreciendo canciones, bailables y música de típica expresión genuina.

En la capital mejicana, los charros llamaron, desde el primer momento, poderosamente la atención.

El público los aplaudió con entusiasmo y la prensa les dedicó las más calurosas alabanzas.

Absorbieron la atención y la curiosidad públicas y al fin fueron designados por las autoridades de Méjico para llevar a las exposiciones ibero-americanas la expresión del alma popular.

Martí es, desde que se hallan allí los Charros, el «rendez-vous» de los aficionados al género.

El programa de anoche entusiasmó a los dilettanti.

EN EL TEATRO NACIONAL

Continúa actuando con éxito positivo, en el Teatro Nacional, la Compañía de Zarzuelas de Santos y Estrada.

Ayer se pusieron en escena dos obras que lograron agradar al público que acudió al coliseo del Centro Gallego. Fueron estas: «Las corsarias' y «La alegría de la huerta».

Se exhibió además la notable producción «Wu Li Chan», del conocido actor cinematográfico Lon Chaney.

RADIO Y ELECTRICIDAD

TRASMISIONES Locales y Extranjeras — PROGRAMAS — CONCIERTOS

TRASMISIONES PARA HOY
ESTACION 2 J K

Casa Lavin, San Lázaro 99.
380 metros. 250 watts.
Trasmitirá de 9 p. m. a 3 a. m., música bailable desde el "Summer Casino".

ESTACION 2 P C

Angel Bertemati, Valdés Gallol, Néstor Sárdiñas 108, J. del Monte.
213 metros. 1390 k.
Trasmitirá el siguiente programa:
12 md. Sintonía.
12.05. Dedicación especial de Villaamil, Santalla y Cía., a sus radioyentes con estas selecciones:
1.—Aires Andaluces, por la Banda de la Policía de México 1a. parte. 2.—2a. parte. 3.—Jota aragonesa. 4.—Por qué has venido, canción. 5.—Tengo una guajirita, de Lecuona. 6.—Ventanita morada. 7.—Cielo andaluz, paso doble. 8.—Lágrimas, canción. 9.—El Arrepentido. 10.—La Culebra de Tata Nacho.
1.00 p. m. José de la Concepción, con su acostumbrada selección de buena música:
1.—Recuerdos a Hilda, vals. 2.—En una villa de España. 3.—Zacatecas. 4.—Mantones y claveles. 5.—La Tragedia de Obregón dueto, 1a. parte. 6.—2a. parte. 7.—Los apurados. 8.—Adolorido. 9.—El gato montés, paso doble. 10.—Los tres colores.
La orquesta 2 P C, que dirige el profesor Sr. Jesús López deleitará los radioyentes con lo más selecto de su repertorio.
2.00 Sintonía. Buenas tardes. Hasta luego.
6.30 Sintonía. Hora Carteles.
7.30 Hora de comida. Vista Alegre.
1.—Pobre de mí Anckermann, 2.—Eso es mentira, tango. 3.—El choclo. 4.—Qué lindo es estar metido. 5.—Danubio azul, 1a. parte. 6.—Danubio azul, 2a. parte. 7.—Bellezas de mi Cuba. 8.—Di que solo yo. 9.—El mantón de manila. 10.—Haceme caso a mí.
8.00 Hora del Observatorio. Estado del tiempo. Recetas culinarias.
8.10 Selecciones musicales.
1.—Canción torera. 2.—Fuego de amor, vals. 3.—El sombrero. 4.—Mamaita, tango. 5.—La Gitana. 6.—Morir soñando y otras en número de 14 selecciones.
9.10 El Acontecimiento Artístico de la Noche: El estupendo guitarrista mexicano señor Carlos Stevens Arzamendi, ejecutará a la guitarra los siguientes números:
1.—Flor de mayo, criolla, de Amado Nervo y música del señor Stevens. 2.—Ojos Negros, letra del Lic. Pablo Ortiz, música de Pedro Maquetro. 3.—Retorna Bambuco yucateco. 4.—El Rancho letra y música de Carlos Stevens. 5.—Ensueño. Capricho. Letra y música del mismo. 6.—Peregrino, letra de Luis Rosado Vega y música de Palmerín canción yucateca.
9.45 Noticias de La Lucha.
10.00 el gran guitarrista señor Carlos Stevens Arzamendi.
11.00 Sintonía. Buenas noches. Hasta mañana!

ESTACION 2 M G

De Manuel y Guillermo Salas.
San Rafael 14. 282 metros.
Trasmitirá de 6 a 7 p. m. hora Victor.

ESTACION 2 M C

Montenegro y Cía.
Compostela 69. Habana.
220.5 metros. 15 watts.
Trasmitirá de 6 a 8 p. m.

PROGRAMA 2 M C

1.—El Currito de la Cruz, Paso doble.
2.—Horas de Alegría, Schottis.
3.—No baila usted, tango.
4.—Canta Alondra canta, Bolero.
5.—Tus caricias, Danzón.
6.—Mis Amarguras, criolla.
7.—Alegría Hispana, Paso doble.
8.—Penas de Amor, Capricho.
9.—Zapateo Cubano.
11.—Flores de Cuba, Vals.
10.—Andalucía-Navarra, Jota.
12.—Tus caricias, bolero.
13.—Sufrimiento, criolla.
14.—La Vida es Amar bolero.
15.—Canta Alondra, Danzón.
16.—En la Playa, Fox trot.
17.—Alefría del Perchel, Paso doble.

W I W
DE LA CROSLEY RADIO CORPORATION

50.000 watts.
428 m. 700 k. c.
Honda corta.
49.5 m. 6060 k. c.
5.30 p. m. Gold Spot Pals. NBC.
6.00 p. m. Alvin Roehr's Orchestra at Zoo Clubhouse.
6.30 p. m. Memory Tunes
6.40 p. m. Resultado de los juegos de base ball.
6.44 p. m. Estado del Tiempo.
6.45 p. m. "A Week of the World's Business". NBC.
7.00 p. m. Historical Highlight. Topic: The Sleeping Sentinel.
7.30 p. m. Henry Theis and his Orchestra at Coney Island.
8.00 p. m. Detroit Symphony, Orchestra. NBC.
9.00 p. m. Seth Parker's Old Fashioned Singing School.
9.30 p. m. Andy Mansfield and Virginia Lee.
Lee: Ploddin' Along.
Mansfield: Adam and Eve.
Lee: Junior.
Mansfield: A Boy's Troubles
Lee: I'll Always Be In Love With You.
Mansfield: The Courtship of Miles Standish.
Lee: He's So Unusual.
Mansfield: Just A Memory.
Lee: Good Night Little Boy of my Dreams.
10.00 p. m. Enna Jettick Dance. He aquí el programa:
Cuarteto: Greetings Ladies.
Tenor: To be in love.
Whistler y Contralto: If You Were Mine.
Cuarteto Medley.
I'll Never Asñ For More.
Tenor, contralto y Whistler: That's You Baby.
Trumpets con orquesta: Kiddies Kabaret.
Dardanella.
Contralto con guitarra: Blue Hawaii.
Tenor: Sunrise to Sunset.
Barítone y Whistler: Pagan Love Song
Cuarteto: The Girl I Loved in Southern Tennessee.
Contralto y Whistler: Forever.
Solo con piano If He Comes In, I'm Goin. Out
Polly Walks Thru the Hollyhocks
An Old Italian Love Song
Tenor: Vagabond Lover
Banjo duetto: Kismet
The One in the World
11.00 p. m. Hawaiians, interpretando los siguientes números:
Signature: Drifting and Dreaming
Somewhere in Honolulu
Drosy Walters
Avalon Town
Tenor solo selected
Paauau Maltz.
Honey
Kalima Waltz
Tenor solo a selección
Hawaiian Love Nest
Aloha.
11.30 p. m. Henry Theis y su orquesta en Coney Island
12.00 MID. Johnny Hap's Kentucky Serenaders at Hotel Gibson.
12.30 a. m. Buenas Noches.

LAS REFORMAS EN EL ARANCEL

Un escrito y cinco copias para cada partida o letra

Según informes obtenidos por el Jefe de Despacho de la Comosión Técnica Arancelaria, doctor Roberto Netto, se hace saber que por acuerdo tomado en la última junta, todo aquel que presente ante dicha Comisión alguna solicitud de modificación o reforma del Arancel, deberá hacerla refiriéndose concretamente y en escrito aparte a cada una de las Partidas o Letras (si existieren) que deseen se modifique, a fin de que dichas solicitudes puedan ser tramitadas independientemente en pro de la mayor rapidez y beneficio del propio interesado.

Asimismo se acordó que las referidas solicitudes sean presentadas por medio de escrito original acompañado de cinco copias.

La Comisión celebrará sesión el martes próximo a las tres y media de la tarde.

PAYRET

HOY Función Corrida HOY

COMPAÑIA

Lecuona

El mejor Conjunto Artístico
El mejor Cuadro de Cantantes
HOY

La zarzuela de Galarraga y Lecuona

LA FLOR DEL SITIO

cantada por Maruja González, Amalia Martos, Luz Gil y Medrano.

Gran éxito del sainete lírico en un acto

El Amor del Guarachero

libro de Gustavo Sánchez Galarraga, música de Ernesto Lecuona.

TODA LA FUNCION

Luneta 60 cts. Butaca 40 cts.
Tertulia 15 cts. Paraíso 10 cts.

Mañana
Gran Matinée a las 3 p. m.

LA MASCARA DE HIERRO
2ª PARTE DE
LOS TRES MOSQUETEROS
por
DOUGLAS FAIRBANKS
FAUSTO Julio 15

Gacetillas

Teatro Encanto

Hoy es día de estreno en el Teatro Encanto, y la empresa tiene dos novedades de extraordinaria atracción con ese motivo.

La primera de ellas es nada menos que el estreno de la grandiosa cinta de la Metro Goldwyn Mayer, intitulada Casamiento Forzado, que la crítica norteamericana considera como la mejor labor que hasta el presente ha realizado Buster Keaton ante el objetivo de la cámara cinematográfica.

"Casamiento Forzado" es una comedia con todas las de la ley es de admirar el trabajo que lleva a cabo el gran Buster Keaton que en todos los momentos raya a singular altura.

"Casamiento Forzado" se proyectará en todos los turnos, con una revista y una comedia.

También se estrenará hoy la revista oficial del Teatro Encanto y el DIARIO DE LA MARINA.

Esta revista está dedicada al Yacht Club y expone con profusión de detalles todos los pormenores más interesantes de esta famosa mansión social, una de las más aristocráticas de la Habana.

Los principales elementos de nuestra mejor sociedad, aparecen fotografiados en esta revista en la que la cámara de Abelardo Domingo ha hecho verdaderos milagros.

La Revista Semanal del DIARIO DE LA MARINA y el Teatro Encanto está llamada a tener un extraordinario desenvolvimiento.

No puede reunir más atractivos, pues, el programa de hoy en el Teatro Encanto.

1537. J-13.

"AUDITORIUM"

HOY SABADO HOY

¡¡DOS ESTRENOS!!

EL DIABLO DE LA CASA
Por SNOOKUMS

La Divorciada
Por MARY CHRISTIAN

Menores . . . . . 20 cts.
Mayores . . . . . 40 cts.

A LAS 8 P. M.
"SEIS CILINDROS"
Por el Conejo Blas.

EL CLUB DE LOS SOLTEROS
Por Richard Talmadge.

Menores . . . . . 10 cts.
Mayores . . . . . 20 cts.

MAÑANA DOMINGO
¡¡GRANDIOSA MATINEE!!

La película completa de la pelea a 15 rounds

Shemelling vs. Uzcudun

buster keaton
con
DOROTHY SEBASTIAN
LEILA HYAMS
EDWARD EARLE
en
Casamiento Forzado
(Spite Marriage)

Mas graciosa que "El Camera-man". Una cinta que sirve para poner de relieve las facultades de Buster Keaton. —Un argumento que hará reir a mandíbula batiente a todo el mundo

AMERICA ADVERTISING A-9638

DON PHILIPPINI
Director de la Orquesta del ENCANTO secundado por el Mtro. V. LANZ—Organista Ph TRAVERSI

REVISTA COMEDIA

ESTRENO
de la primera
REVISTA SEMANAL
DEL DIARIO DE LA MARINA
Y EL TEATRO ENCANTO
Con escenas tomadas en el HAVANA YATCH CLUB

PRECIOS:
De 1 a 3, 30 cts.
De 3 a 7, 40 cts.
De 7 a 11½, 60 cts.
NIÑOS 20 cts.

Unico Teatro con Refrigeración
Fabricamos nuestra temperatura.
El Teatro mas Elegante de Cuba
EMPRESA SAENGER

ENCANTO

Gacetillas

TEATRO NACIONAL

La compañía de zarzuela del Teatro Nacional, constituye realmente la diversión predilecta del público durante la actual temporada de verano. Séase por la continua renovación de programa, séase por los precios y por la buena organización del espectáculo en sí, lo cierto es que el Teatro Nacional está siempre concurridísimo y que cada día se nota que aumenta la predilección del público. La empresa no se duerme en los laureles conquistados y cada día presenta más atrayentes programas.

En el de hoy figuran la película Esclava de Amor de Florence Vidor y la revista lírico musical de Perrin y Palcios, música del maestro Jiménez, titulada EL ARTE DE SER BONITA.

Para mañana domingo se anuncia una gran matinée dedicada a los niños, en la que se exhibirán películas cómicas y se representará la zarzuela "La Gatita Blanca"; y "La Alegría de la Huerta", respectivamente.

El lunes, como día especial, pero sin alterar los precios, se representará la famosa zarzuela del inmortal Maestro Chapí, titulada "El Rey que Rabió", obra que, para la actual generación resulta casi un estreno.

1544. J-13.

GRAN TEATRO PAYRET

EL AMOR DEL GUARACHERO

Libro y música de El Amor del Guarachero han triunfado, de una manera rotunda, en Payret. Débese el primero a Gustavo Sánchez Galarraga, cuyo talento está ya auxiliado por la indispensable experiencia escenica, y la otra, al genial Lecuona, que, aun constreñido a desenvolverse en estrecho círculo por las posibilidades interpretativas de los artistas del reparto y por las exigencias del ambiente, ha escrito números preciosos como uno que se repite en la partitura y que volvería a repetirse, si a la elección del público se dejara, otro hay con ritmo de guaracha y contradanza en el acompañamiento, de muchísimo efecto. Pero aquél, sobre todo, quedará como lo mejor del trabajo realizado por el gran músico.

Eddy López, en la parte de protagonista; Blanca Becerra, en una de responsabilidad y de lucimiento; Luz Gil, justamente aplaudida siempre; el graciosísimo Mendoza, el primero de todos los "gallegos", y el utilísimo Cuevas, que con tanta voluntad y tanta fortuna actúa, constituyen la de "El Amor del Guarachero".

Esta noche se repite la obra ayer estrenada en Payret, precedida de a Flor del Sitio, que es eminentemente lírica. La función es continua y cuestan las lunetas, para ella, sesenta centavos; la butaca cuarenta.

1594 J_13.

TEATRO ALHAMBRA

Un éxito más figura en el Archivo de este Teatro. Nos referimos al estreno de anoche, titulado **El Supremo Placer,** obra de fino corte y de hilaridad en todas sus situaciones. Nuestras felicitaciones a Pepe del Campo y a Jorge Anckermann.

Avanzan con rapidez los ensayos de la revista **El Rescate de Franco,** que a juzgar por sus autores, Villoch Pepín Rodríguez y Anckermann, resultará un nuevo triunfo. El decorado que el pintor Antony está terminando, será una verdadera maravilla de arte escenográfico.

Se nos escribe diariamente preguntando ¿cuándo va la Compañía de Regino a Payret? Tan pronto nos digan algo, lo informaremos por mediación de estas columnas.

Julio Díaz y Anckermann on aplaudidos todas las noches, en la representación de **El Nervio Trigémino.**

Mañana domingo, gran matinée con las siguientes obras: **El Nervio Trigémino** y **El Supremo Placer.** . . . .

Para hoy.

En primera tanda: **Ten Cent Teatral**

En segunda tanda: **El Nervio Trigémino.**

En tercera tanda: **El Supremo Placer.**

1546. J_13.

RIALTO

HOY - Sábado 13 - HOY

A LAS 2, 5-30 y 9-45

A LAS 3 y 8 P. M.

"HASTA LA VISTA"

POR EARLE WILLIAMS

Mañana Domingo ¡¡Estreno en Cuba!!

"JUGUETES DE PASION"

M.E.C.D. 2016

HOTEL "SAN CARLOS"

Magníficas habitaciones con servicios modernos.
LUJOSO ROOF-GARDEN
ANTONIO MATA
Propietario.
CIENFUEGOS

PROBLEMA DE LOS REPARTOS QUE NO TIENEN ALCANTARILLADO

Ha sido resuelto en el día de ayer este grave problema que afectaba a los repartos de la Habana y numerosos términos

El doctor Francisco María Fernández, Secretario de Sanidad y Beneficencia, ha sancionado en el día de ayer el acuerdo adoptado recientemente por la Junta Nacional de Sanidad y Beneficencia, sobre las regulaciones en los repartos de esta capital y términos municipales del interior de la República, en el invertimiento que se hagan por separado de las aguas residuales domésticas.

La sanción que ahora otorga el doctor Fernández, resuelve por completo el grave problema planteado en distintos repartos de la Habana y términos del interior que no cuentan con alcantarillado para estas aguas y desperdicios, y cuyos terrenos no son absorbentes.

Autor de esta ponencia lo es el ingeniero Juan A. Cosculluela, quien después de un minucioso y concienzudo estudio lo propuso a la Junta Nacional de Sanidad la que lo aprobó elevándolo al Secretario para su sanción definitiva cuya resolución está redactada en esta forma:

ARTICULO PRIMERO:— Estas regulaciones solo serán aplicables a aquellos repartos dotados de red de alcantarillas ejecutados por el Estado, sin planta adecuada de depuración de residuales y donde el subsuelo a juicio de la Dirección de Sanidad, no ofrezca la obsolución suficiente para el buen funcionamiento de las fosas, tal como lo exigen las Ordenanzas Sanitarias.

ARTICULO SEGUNDO:— Serán aplicables estas regulaciones, mientras no se terminen las obras del alcantarillado, y cuenten las mismas con la planta depuradora eficiente a juicio de la Dirección de Sanidad. Tan pronto cuente el alcantarillado con su planta depuradora, aprobada por la Dirección de Sanidad, será de imperativo cumplimiento lo especificado en el artículo 52 de las Ordenanzas Sanitarias.

ARTICULO TERCERO:— Las aguas residuales crudas, no podrán descargarse libremente en las colectoras del alcantarillado, que solo podrán conducir aguas claras desprovistas de toda materia orgánica.

ARTICULO CUARTO:— Para los efectos de estas Regulaciones, se entenderán por aguas blancas, las procedentes de los baños, cocina, lavabos, vertederos y pluviales; por aguas negras todas las procedentes de los inodoros, excusados, urinarios y bidets, así como los rebosos de fosas no depurados de manera eficiente a juicio de la Dirección de Sanidad.

ARTICULO QUINTO:— Los servicios sanitarios domésticos podrán descargarse conjunta o separadamente en algunas de las formas siguientes: (a) Conjuntamente en las colectoras del alcantarillado, previa la depuración eficiente a juicio de la Dirección de Sanidad. (b) Separadamente las aguas blancas en las colectoras del alcantarillado, y las negras en fosas adecuads a juicio de la Dirección de Sanidad. (c) Separadamente las aguas blancas en las colectoras del alcantarillado, y las materias fecales sin ser vehiculadas por el agua, en letrinas sanitarias debidamente establecidas a juicio de la Dirección de Sanidad.

ARTICULO SEXTO:— A tenor de lo dispuesto en el artículo 330 de las Ordenanzas Sanitarias, será castigado todo el que entronque, derive o establezca contacto entre las aguas negras crudas y la colectora del alcantarillado. Asímismo queda prohibido y en consecuencia castigado, quien establezca descarga, derivación o contacto entre los rebosos de fosas y las colectoras del alcantarillado.

ARTICULO SEPTIMO:— Cuando exista la sospecha de posible contacto entre las aguas negras crudas y la colectora del alcantarillado o se presuma que pueda haber conexión entre la fosa y el alcantarillado, el Inspector de Sanidad o el personal designado para este servicio, verterá cierta pequeña cantidad de fluoresceina en el inodoro, fosa o letrina y observará si quedan coloreadas las aguas en la colectora. En ningún caso deben aparecer coloreadas las aguas de la colectora, cuando se vierta fluoresceina en los inodoros, fosas o letrinas sanitarias.

Estas regulaciones solo comprenden los servicios domésticos sanitarios. Las industrias y especialmente los trenes de lavado, necesitarán permiso para descargar sus aguas a la colectora.

Granos Erupciones

Las erupciones provienen frecuentemente de infecciones externas, y se disipan facilmente con aplicaciones de Zonite. Es 40 veces más potente que las aguas oxigenadas, y sin embargo no daña el cutis. Zonite es un valioso desinfectante. Aplíquese contra toda infección. Lo hay líquido o ungüento.

Zonite
A los Médicos
Zonite es el nombre de la solución Carrel-Dakin (NaOCl) estabilizada por electrolisis.

Cucarachas
Eficazmente matado con

Stearns' Electric Paste
También muerta segura para Ratas y Ratones.
En todas las tiendas.
Devolvemos El Dinero Si Falla

LOS DOS SORTEOS EXTRAORDINARIOS

Para los fondos de las damas isabelinas cubanas

Se ha dispuesto por Decreto Presidencial la modificación del plan de sorteo extraordinario que debía celebrarse el día 15 de Mayo de 1930 y cuyo producto se destina n los foncuyo producto se destina a los fonnes benéficos de las Damas Isabelinas.

Por esa modificación se dispone la celebración de un sorteo de lotería extraordinario que tendrá lugar el 15 de Mayo de 1930, constando de 15,000 billetes a $100.00 el entero, Y otro similar en la propia fecha del año 1931.

NOMBRAMIENTO

Ha sido nombrado el señor Raúl de la Fuente Colelles, auxiliar clase "A" del Distrito Fiscal de Guanabacoa.

CANAS

Para las canas
USE AGUA DE COLONIA "La Condesa"
Locción higiénica, inofensiva, de agradable perfume, que devuelve al cabello canoso su color primitivo en pocos días, sin las molestias de las tinturas. (Precio del frasco $2.80). Pida prospecto.
De venta en todas las buenas tiendas, farmacias y perfumerías.
REPRESENTANTE:
P. GONZALEZ
Concordia 113. — Habana
Teléfono A-5539

HABANERAS

Viene de la página NUEVE

FIESTA GRANDIOSA

COLEGIO SEPULVEDA

Magna fiesta.
Resonante, esplendidísima...
Ofrecida para graduación de sus alumnas por el Colegio Sepúlveda en el Auditorium.
Con un programa excelente.
En tres partes.
La primera, un discurso por el doctor Salvador Salazar, que resultó elocuente en extremo.
Después, las palabras pronunciadas por la directora, Adelaida Sepúlveda, que fueron tan breves como oportunas.
Luego la graduación.
A diez alumnas.
Stella Sonville y Nodarse.
Dolores Aguabella y Hernández.
Margarita Prieto y del Junco.
Georgina Prieto y del Junco.
Josefina Hurtado de Mendoza.
Mercedes Soler y Lezama.
Inés Maceo y Centurión.
Carmen Pérez del Cañal.
Elena Pujals y Mederos.
Lucila Salcedo y del Cañal
La primera, Stella Sonville, estuvo en el teatro el tiempo preciso para recibir la graduación.
Está de duelo.
Muy reciente, el de su padre.
Y como final, el discurso de gracia, por la alumna graduada Josefina Hurtado de Mendoza, tan delicada, tan bonita.
La segunda parte después.
Con un solo número.
Era el capricho fantástico **Mascarada florentina**, versos de Salazar y música de Tomás, el maestro Guillermo M. Tomás.
Los versos inspirados y cuanto a la partitura puede considerarse como la más brillante página musical de su ilustre autor.
El éxito fué enorme tanto por la obra como por la interpretación.
Puede decirse que las alumnas del Colegio Sepúlveda se condujeron todas como artistas.
Se distinguió Concha Rosales, que hizo un "heraldo", vistiendo con gran propiedad el personaje.
Las tres amadas, la dulce Beatrice, Elena Comas, la divina Laura, Lucila Salcedo y la celestial Fiametta, Josefina Hurtado de Mendoza, de belleza incomparable las tres y vistiendo irreprochablemente.
Conchita Piñeyro.
Cantó como un ángel.
La parte culminante de la obra, la coronación de las tres amadas, fué de un efecto sorprendente.
Se bailó en ese momento una delicada Gavota en que las alumnas, verdaderas muñecas, hicieron derroche de gracia.
También se bailó una Tarantela por alumnas pequeñitas que fueron extraordinariamente aplaudidas.
Un danza además.
Por la bellísima Lydia Plá.
Los coros, tan disciplinados, cantaron no como alumnas, sino como artistas.
Y pasemos a lo que puede decirse que fué el clou del espectáculo.
Los Mosaicos Sepúlveda.
Nota de color y de alegría.
Comenzaron con el prólogo, a cargo de Zenaida González, lindísima hija del doctor Manuel González Alvarez, el tan querido Gonzalito de la gran casa de salud de la Asociación de Dependientes.
Alumna fundadora la graciosa e inteligente niña del Colegio Sepúlveda.
Cada vez que salía a escena para anunciar un nuevo número prorrumpía en aplausos la concurrencia.
Fué la heroína de la función.
Pudiera decirse.
Dicho el prólogo comenzaron, uno por uno, los Mosaicos Sepúlveda.
Primero, el Minueto, por las alumnas graduadas, de gran lucimiento.
Después, los Gatos.
Coro humorístico.
Tomaron parte las alumnas del primero y segundo grados, excediéndose en gracia, originalidad y humorismo.
Estuvieron geniales.
Verdaderamente.
Luego, el Jarabe Tapatío, bailado por ocho alumnas que se presentaron vestidas de modo típico, irreprochable.
La Reina Gitana, cuadro plástico, de encantadora belleza.
Después, uno de los números más aplaudidos, la Serenata Rimpianto.
Un aparte para Cristina Franca, que estuvo en su papel, en realidad, inimitable.
La Serenata Toselli.
Figuró en este número.
A continuación, la Cueca Chilena, que como dijo un "botones"—imposible que faltase Chile.
Fué bailada en carácter, haciendo derroche de gracia, en puridad, las alumnas del tercero y cuarto grados.
La Mazurka, ejecutada con gran propiedad, vestidas de polonesas.
Luego, uno de los números más celebrados, el Vals Fantasía.
Aparecieron 7 alumnas que eran 7 flores dentro de un enorme cesto.
¡Qué delicado!
¡Qué bonito!
El Pasodoble, cuadro lleno de luz, de alegría, con las alumnas desfilando por la escena prendido el clásico mantón con garbo, con donaire, con verdadera maestría.
Lucieron su gracia.
Arrancando una ovación.
La Maja del Pasodoble fué, y está en la mente de todos, la bellísima Concha Piñeyro.
Un cuadro griego, La Inmortalidad, de sublime belleza.
Y por fin, el número cubano, una preciosa criolla que fué cantada con gusto y con sentimiento, terminando con el zapateo por tres graciosas parejas.
Y la Apoteosis.
El broche de oro de la fiesta.
Puede decirse que estaba en la fiesta una representación caracterizada de la sociedad habanera.
No se cabía.
Un lleno máximo.
El doctor Carlos de la Torre presidió desde un palco la fiesta.
Adornados bellamente por el jardín **La China** aparecían los dos palcos ocupados por las alumnas graduadas.
De un efecto precioso.
Flores entre flores.
No olvidaré decir que tomaron parte en la fiesta las ex alumnas.
Y ahora mi felicitación, que es, en primer lugar, para el doctor Salvador Salazar, como para el maestro Guillermo M. Tomás.
Para las dos distinguidas profesoras Emilia M. Sepúlveda y Gloria Amador.
Y ya, por último, para Adelaida Sepúlveda y para su bella, su gentil, su menitísima hija, Adelina M. Sepúlveda de Díaz Ossa.
Organizadora principal.
A la que todo se debe.

TEATRO ENCANTO

Flores...
Las más bellas flores.
Serán hoy todas las de la **Casa Magriñat** para adornar el teatro Encanto.
Engalanado aparecerá en las tandas elegantes de este día el coliseo de Neptuno.
Tanda de la tarde.
Y de la noche.
Todas las señoras, y también las señoritas, recibirán flores a la entrada.
Lirios y azucenas.
Rosas y jazmines.

YACHT CLUB

Por la noche.
A partir de las nueve.
Estará de fiesta el **Yacht Club** con motivo de la comida que se servirá en obsequio de los socios.
Comida elegante con el baile como obligado complemento.
Tocarán los Palau.
Orquesta insuperable.

Enrique FONTANILLS

Joyería "El Gallo"
FINISIMOS ARTICULOS DE ARTE. JOYAS, VAJILLAS, LAMPARAS, EN SURTIDO A GUSTO DEL CLIENTE.
Visite nuestra Exposición permanente que marca la calidad de nuestros artículos.
San Rafael e Industria. — Teléfono A-2738.

LIBRO DE ORO
30 Años de Bodas del Gran Mundo
1898 a 1929.
Pronto se editará este lujoso libro con 600 páginas y más de tres mil bodas, numerosas fotografías de novias y detalles completos de todas las ceremonias nupciales.
$1.50 en rústica y $3.00 lujosamente empastado. Reserve el suyo.
EDITORES: CARLOS RIVERO Y OTILIO PEREZ
Apartado 1010. Teléfono A-5519 De 1 a 6 p. m.

LOS PASAJEROS EN EL SIBONEY

Relación de los que embarcarán hoy en New York para la Habana

NUEVA YORK, Julio 13. — (AP) —Mañana embarcarán a bordo del vapor "Siboney", de la Ward Line, para la Habana, los siguientes pasajeros:

Anselmo Meana y familia, copropietario del "Hotel Plaza" de la capital cubana y Dayton Hedgers, presidente de la Cámara Americana de Comercio en la Habana.

Mr. William Shaw y señora; N. B. Niles y señora; M. Bard, C. Hunt, señora R. Artola; las señoritas M. Stark, I. Archer, E. Henderson, M. Emmerich, S. Artola, R. Manel y J. T. Campbell; H. O. Harvey; W. H. Price; J. C. Jorgensen; Joseph Levon; H. P. Buell; H. S. Rothschild; Lee Samuels y Hon. Justo Acevedo.

Mrs. E. Knox y las Srtas. P. Kely, A. Foley, K. Archambault, y I. V. Knay; Baird y M. Barr.

DE LAS COSTAS DE SURAMERICA

Ordenes de Washington para que se den cartas de aviación

WASHINGTON, Julio 12. — (AP) —La creciente actividad de la aviación en los países suramericanos ha sido causa de que el departamento de Marina de los Estados Unidos haya dictado órdenes con el fin de que se den cartas de aviación de la costa oriental y occidental del continente meridional de América además de las que se han venido dando sobre la costa Oeste de México.

"La creciente demanda de cartas para aviación de Suramérica — dice una nota del departamento de Marina — y la falta de actividad a lo largo de la costa occidental de México han hecho conveniente este cambio".

El área mexicana afectada se extiende desde Punta Arenas hacia el Norte hasta Rosario. Al programa de la oficina hidrográfica se han agregado cartas de las rutas aéreas desde Managua, Nicaragua, a Tela, Honduras.

ANUNCIESE EN EL "DIARIO DE LA MARINA"

AVISO

LA COMPAÑIA DE LAS FAMOSAS AGUAS MINERALES "SAN FRANCISCO" PONE EN CONOCIMIENTO A SU NUMEROSA CLIENTELA QUE NO SE DEJEN SORPRENDER POR COMERCIANTES POCO ESCRUPULOSOS QUE VENDEN AGUAS DE INFERIOR CALIDAD LLEVANDO ETIQUETAS MUY PARECIDAS A LA DE "SAN FRANCISCO"

DEBEN EXIGIR QUE LES ENSEÑEN LAS ETIQUETAS O LAS TAPAS QUE DICEN BIEN CLARO "AGUA MINERAL SAN FRANCISCO".

COMP. DE AGUAS MINERALES S. FRANCISCO

SAN MIGUEL DE LOS BAÑOS OFRECE NUEVOS ATRACTIVOS ESTE VERANO

Crece considerablemente el número de temporadistas en el reputado balneario. Un nuevo edificio se está construyendo

El sol, anunciando su visita, envía un mensaje de luz sobre la privilegiada región de San Miguel de los Baños.

El Cristo del Jacán, desde la cúspide de su loma homónima, extiende sus brazos protectores sobre el poblado que duerme tranquilo.

Entre la polícroma techumbre de las casas se alza majestuosamente el edificio tetracupular del Balneario San Miguel.

Una gama de intensos colores borda el levante, matizando la floresta.

La silueta sinuosa de las alturas circundantes, semeja una muralla que protege la villa.

Y cuando aclara más se ven grupos homeopáticos discurrir por las calles tranquilas, saturándose del torrente de salud que surge del tenue calórico solar, fundido con el aire puro y seco de la meseta, que tiende a alcanzar los mil pies sobre el nivel del mar.

La fábrica se pone en movimiento y se advierte la lucha desigual en la que la astucia y pericia del hombre vence, hasta derribar, a un montículo inoportuno que se obstina en limitar la perspectiva del albo palacete. Así se restablece el equilibrio en la balanza topográfica: la tierra extraída de aquella prominencia va a llenar el hueco que existe detrás del balneario.

.....

Ya el día ha tomado su máximo esplendor, acrecentando automáticamente la mixtificación de las actividades, dentro de la tesitura incomparable de una villa soberanamente apropiada para el reposo.

Próxima a la iglesia, que yergue su estilizada cúspide sobre una altura cortada bruscamente al fondo y con un suave declive, casi imperceptible, hacia su frente, se extiende una calle bisecada por un jardín longitudinal. A un lado de esta ancha calle, frente a lujosísimos chalets, corre una hilera de casas iguales.

En una de éstas, sentado en el portal, muy de mañana, se ve la figura sacerdotal de don Manuel Abril, autor del milagro de haber adaptado aquel maravilloso lugar para ofrecer una estancia confortable al visitante, uniendo así, a sus insuperables condiciones de salubridad, las más modernas innovaciones introducidas en los más reputados balnearios del mundo.

A esta labor se aduna otra tanto más valiosa, la de haber levantado un magnífico pueblo, en pocos años, con el magnánimo procedimiento de repartir terrenos, fabricar casas, en fin, de facilitar todos los medios materiales para hacer posible la vida a muchas familias.

Abril es venerado a su paso. Todos le saludan con sincero respeto y le quieren con espontáneo cariño.

Pero don Manuel no permite que las horas lo aplasten sentado en un sillón. Desde temprano sale a recorrer las obras, auxiliado por su hijo Manolo, que emula dignamente los méritos del padre. Y cuando don Manuel tiene que salir de San Miguel, Manolito queda investido de todas sus facultades. Es —permítasenos el símil— su doble.

.....

San Miguel progresa vertiginosamente. Cada día es mayor el número de temporadistas, tanto en verano como en invierno. La Carretera Central llega hasta Coliseo. De aquí a San Miguel hay una buena carretera. El viaje en automóvil se hace deliciosamente, admirando, entre otras bellezas, las alturas limítrofes de las dos provincias.

El Balnearto San Miguel, próximo a ser inaugurado, superará con creces a los demás en su clase, con el estímulo atrayente de la economía.

R. D. V.

UNA ACCION BIENHECHORA, SALUDABLE
ejerce en el organismo la verdadera Magnesia
San Pellegrino
(Marca Prodel)
el ideal de los purgantes y refrescantes, de sabor agradable y de incomparable eficiencia.
Exija siempre la Marca del Santo Pellegrino, atravesada por la firma Prodel sobre cadalatica o frasco.
DE VENTA EN DROGUERIAS Y FARMACIAS
LAB. CHIMICO FARM. MODERNO
TORINO
MAGNESIA S. PELLEGRINO

¡Evite El Estreñimiento!
El estreñimiento produce jaquecas, biliosidad, inapetencia, eructos, indigestión y depresión marcada. Procure que sus intestinos funcionen regularmente por medio de las Píldoras Antibiliosas de Doan. Este conocido laxante vegetal regulariza los intestinos en forma rápida, segura y sin producir retortijones. Es el tratamiento favorito para el estreñimiento en miles de hogares. Su costo es reducido y sus resultados indudables.
M.R.
PILDORAS ANTIBILIOSAS DE DOAN

LOS BOTICARIOS INSCRIPTOS AYER

Treinta y cinco títulos de farmacéuticos presentados

Treinta y cinco nuevos farmacéuticos que acaban de graduarse en la Universidad Nacional, inscribieron en el día de ayer en la Inspección General de Farmacias de la República, sus nuevos títulos de farmacéuticos para poder ejercer.

Las personas que cumplieron con este requisito de ley, son las siguientes:

Dulce Ofelia Bagaria y González, María Marta González y Pérez de Alejo, Lilia F. Fernández y León, Rodolfo E. Vaballero y Monteagudo, Francisco Domínguez y López, Pío Delio González Lazaga, Julia María Barrios y Arencibia, Delia M. Lambert y Noa, Ambrosio A. Aguilar y Hernández, Milagro de la C. Jiménez y Monteagudo, María Josefa Entralgo y Cancio, María Graciella Pérez y Hurtado de Mendoza, Antonio F. Fernández y Guiral, Alfredo César Cubina y Rodríguez, Basilio G. Bolumen y Laborí, Félix Oliverio Gómez y Díaz, Elia Cañizares y Versón, Zoila Luz del Campo y Arozco, Heriberto Angel L. Tellez y Almarales, Raul Monte y Ochoa, Ricardo Alvarez y Santos, Francisco Buigas y Azoy, María Caridad Castillo y García, Fernando Fernández y Cepero, Octavio de la Concepción León, Amada G. Peñaranda, Gabriel Castellano y Blanco, Pedro Alejandro Martínez y Sifonts, Francisco A. Sarmiento y Carnero, Rafael A. Rodríguez y Carnero, Charles B. Portas y Sánchez, Nicolás Carasa Laiño, Manuel E. Suárez y Pérez, Julio T. Beaton y Cutiño, y Amelia A. Caraballo y Abreu.

CAÑA CULTIVADA POR LOS COLONOS

Sentencia del Supremo en relación con dicho asunto

En la Secretaría de la Asociación Nacional de Hacendados de Cuba, se nos ha facilitado copia de la carta dirigida a los miembros de dicha entidad, dándoles cuenta de la resolución dictada por el Tribunal Supremo, respecto a las cañas cultivadas por colonos y cuyos textos transcribimos a continuación:

Habana, Julio 11 de 1929.

Ing. Sr. Rafael Sánchez Aballí.
Presidente de la Asociación de Hacendados de Cuba.
Habana.

Muy señor mío:

Tengo verdadero placer en acompañarle 120 copias de la sentencia dictada por el Tribunal Supremo de Justicia con fecha 24 de Junio pasado, en la que se declara con lugar el recurso de casación que por infracción de Ley interpuso este Bufete contra la sentencia dictada por la Audiencia de Santa Clara en el recurso contencioso-administrativo establecido a nombre de nuestro cliente la Cuba Cane Sugar Corporation, contra resoluciones de la Alcaldía Municipal de Aguada de Pasajeros, que estimaron como cañas propias las cultivadas por los colonos del Central "Perseverancia" en los terrenos pertenecientes a dicho Central aun cuando se pactó expresamente en los contratos de colonato y mollenda de caña que la cepa de estas últimas correspondían a los colonos y que ellos se obligaban a venderle las cañas cultivadas en esos terrenos al Central.

La Audiencia de Santa Clara aceptó la tesis de la Alcaldía Municipal de Aguada de Pasajeros, pero el Tribunal Supremo por la sentencia cuyas copias le envío, ha declarado de acuerdo con nuestra tesis que según el Art. 39 de la Ley de Impuestos Municipales hay que distinguir "entre las cañas que los Ingenios muelen que son propiedad suyas y han cultivado ellos mismos en terrenos de su dominio, y aquellas otras que, abstracción de que se hayan producido en porciones de tierra integrantes del área de dichos ingenios, a quien pertenecen originariamente en propiedad, es a los colonos que mediante su cultivo y cuidado las han obtenido en su aludida condición de colonos, si bien habiendo pactado con anterioridad su venta al Central que les ha facilitado el campo para la siembra, cultivo y atención de las referidas cañas."

Suponiendo que para esa Asociación tenga verdadero interés esta sentencia y con el propósito de que todos sus miembros la conozcan y estudien detenidamente, es que le remito las adjuntas copias.

Rogándole me acuse recibo, quedo de usted atentamente.

(Fdo.) Antonio Sánchez de Bustamante, Jr.

POR 25 PESOS

Alejandro Sánchez Morales, conductor de un carro de agencia, denunció a la policía, que transitando por Cabrera, el camión 15931, conducido por Manuel García, le ocasionó averías a un sillón, que según su propietario, lo estimaba en 25 pesos.

OTRO CHOQUE

En la esquina de Carrillo y Cabrera, chocaron los autos 21699, conducido por José Robles Espinosa y 40261, que guiaba José García, resultando este último responsable del accidente.

SALUD

Lo más valioso de la vida y lo que más descuidamos. Para conservarla en todas las edades de la vida, ayudará el hacer uso frecuente del alimento medicinal concentrado, la

Emulsión de Scott

HOY Sábado
Es el día de nuestra GRAN VENTA ANUAL de sombreros.
Cumplimos lo que anunciamos.
MIL SOMBREROS a
25 cts. y $1.00
800 PAMELAS
En todas las calidades y colores adornadas, a
$1.25 y $2.00
Los Modelos y Sombreros de vestir a menos de la mitad de su precio.
No compre su sombrero sin antes ver nuestra gran
Venta Anual
El Modelo
MONTE 135
(Entre ANGELES e INDIO)
Teléfono: M-3123.
No detallamos al Interior.

Jabon Sulfuroso de Glenn
limpia la piel de barros, ronchas y demás afecciones. Contiene
33⅓ de Azuire Puro
limpia, blanquea y hermosea la piel. En un baño tibio al acostarse asegura un sueño descansado. Limpia la piel—Líbrese de las imitaciones—obtenga el genuino.
En todas las Droguerías
Tintura Hill para el Cabello y la Barba
Negra o Castaño 50c
The Century National Chemical Co.
Sucesores de
The Charles N. Crittenton Co.
86 Warren Street. New York City

40 AÑOS DE ÉXITO
VINO-LEGÍTIMO-
PEPTONA-BARNET
FERROFOSFATADO
3 Copitas alimentan más que 100 gramos CARNE FRESCA
Todo se asimila pronto sin digerir, descansa el estómago y el hígado
PREPARADO POR:
Droguería "Sarrá" - La Mayor

MARTES 16
Nuestra Señora del Cármen
En nuestra inmensa variedad de artículos, encontrará usted lo más apropiado para su regalo,
¡PRECIOS MAS BARATOS QUE NADIE!
Bazar Inglés
LÓPEZ Y RIO, S. EN C.
IMPORTADORES DE SEDERIA Y NOVEDADES
AVENIDA DE ITALIA Y SN MIGUEL.

M.E.C.D. 2016

MERCADO DE ACCIONES

NUEVA YORK, Julio 12.—(AP)—La baja en los préstamos a los corredores, aunque poco importante en volumen, resultó tan grata después del aumento de cerca de $5.000,000 habidos en el mes de Junio, que los alcistas realizaron una de las más locas demostracioens que se han registrado en la Bolsa los últimos meses.

Más de tres docenas de emisiones, entre ellas American Telephone, United States Steel, American Can, Consolidated Gas y Union Pacific, alcanzaron rápidamente cotizaciones elevadas. El total de ventas en el día fué de 4.759,130 acciones.

El interés del dinero volvió a abrir al 9 por ciento.

Conssolidated Gas se distinguió en el grupo de acciones de Compañías de servicio público, avanzando más de siete puntos a un record alto. Western Union se distinguió en las últimas horas con un alza de 11-1/2 puntos, subiendo dicha divisa a 221-1/2. Stand Gas, Columbia Gas, Public Service of New Jersey y North American fueron otros valores que también ganaron terreno.

United States Steel subió 5-1/4 puntos a 203-1/2, o sea 40 puntos sobre su cotización mínima del año.

Commercial Solvent avanzó con suma rapidez, ganando 24-1/2 puntos a 203-1/2, o sea 40 puntos sobre su cotización mínima del año.

Commercial Solvent avanzó con suma rapidez, ganando 24-1/2 puntos, mientras American Bank Note, Electric Auto Lite, International Telephone, Continental Can y Railway and Express, avanzaron a altos precios con menos ganancia. Allis Chalmers y Auburn Auto, subieron 11 y 10 puntos respectivamente.

En la división ferroviaria, Union Pacific avanzó 6 puntos a 252, mientras Chesapeake and Ohio, Alleghany Corporation y Great Nordon preferidas, registraron elevadas cotizaciones.

Chrysler volvió a ser un renglón fácil, bajando más de 2 puntos a 71, y Greene Cananes, Coty, National Biscuit, Liquid Carbonic y Advance Rumely perdieron de 2 a 3 puntos.

MERCADO DE CAFE

NUEVA YORK, Julio 12.—(AP)—El mercado de futuros en café estuvo hoy más bajo debido a las liquidaciones y a algunas ventas locales promovidas por el fácil tono del Brasil. Los contratos de Río del 7 abrieron sin cambio a 4 puntos más bajo y cerraron con baja neta de 4 a 18 puntos y ventas de 21,000 sacos. Los contratos de Santos abrieron sin cambio a 5 puntos más alto y cerraron con baja neta de 8 a 23 puntos y ventas de 27,000 sacos.

Cotizaciones de cierre:

Contratos de Río del 7: Julio 15.15, Septiembre 14.40, Octubre 14.27, Diciembre 13.95, Enero 13.79, Marzo 13.64, Mayo 13.35.

Contratos de Santos del 4: Julio 21.61, Septiembre 20.80, Diciembre 19.94, Enero 19.72, Marzo 19.41, Mayo 19.15.

Río del 7 se cotizó de 16-1/4 a 16-1/2 y Santos del 4 de 22-1/2 a 22-3/4 en el costo y flete.

MERCADO DE FLETES

COTIZACIONES

	100 libras	
Costa Norte:		
A Filadelfia	12½	13½
A New York	12½	13½
A Galveston	12½	13½
A New Orleans	11½	12½
A Boston	14½	15½
Costa Sur:		
A New York	14½	15½
A Filadelfia	14½	15½
A Galveston	14½	15½
A New Orleans	13½	14½
A Boston	16½	17½

Estas cotizaciones son exclusivamente sobre azúcar.

REVISTA DE AZUCARES

NUEVA YORK, Julio 12.—(AP)—El mercado del crudo estuvo encalmado al principio con posibles vendedores a 2-1/16 centavos costo y flete, pero más tarde, cuando las refinerías entraron a tantear la situación, los tenedores elevaron sus precios pidiendo en algunos casos 2 y 1/8 centavos. Se calcula que las refinerías compraron hoy unos 150,000 sacos de Cuba, a 2-3/32 centavos, costo y flete. La American compró según se dice, dos cargamentos; tres la National; Speckler uno y una refinería del Golfo otro. Speckler compró también un lote de 4.500 toneladas de azúcares libres de derechos y 1,100 toneladas de Puerto Rico, para entrega en la primera quincena de Agosto a 3.86 centavos. Parte del azúcar cubano fué para entrega en la segunda quincena de Julio y el resto en la primera de Agosto.

Los embarques de Cuba inmediatos, se ofrecían a 2-2/32 centavos costo y flete, y los azúcares para entrega en Agosto a 2-1/8. De Londres comunican que el mercado está tranquilo. Tate-Lyle compró 8.000 toneladas de crudos de remolacha de 82 grados para embarque en Noviembre-Diciembre a 9 chelines 3 peniques.

Los futuros en crudos estuvieron inclinados a la baja, aunque a veces estuvieron fuertes. Prominentes intereses de Wall Street que en días pasados fueron compradores, no acudieron hoy a la sesión y las operaciones se hicieron principalmente con casas comerciales.

Abrió la sesión sin cambio a 2 puntos más alto y cerró un punto más alto a uno más bajo, con ventas de 50,500 toneladas.

Mes	Abre	Alto	Bajo	Cierre
Julio				203 N
Agosto				206 N
Septbre.	212	213	209	211 T
Octubre	218	218	218	217 N
Novbre.				221 N
Dicbre	224	225	222	223.24
Enero	225	226	222	225 T
Marzo	229	230	227	229 T
Abril	—	—	—	—
Mayo	237	237	233	235.36
Junio	—	—	—	—
Julio	244	244	242	242

La forma en que se viene retirando azúcar del contratado indica que aumenta el concumo. Los informes que tienen todos los corredores son excelentes y la opinión general, basada en el actual movimiento de azúcares, es que el consumo de este año será un 10 por ciento por lo menos que el del pasado año.

MERCADO DE BONOS

NUEVA YORK, Julio 12.—(AP)—Aprovechando el alza de las acciones los bonos convertibles también ganaron terreno hoy, cerrando 8 de las emisiones más activas de medio o ocho puntos más altas que ayer.

American Telephone del 4-1/2 fué la emisión convertible que más se destacó en el movimiento de alza, ganando 8 puntos, a 169-1/2, con ventas de cerca de $3.400,000.

Otis Steel del 6, Youngstown Sheet and Tube del 5 y Remington Rand del 5-1/2, también estuvieron fuertes, vendiéndose la última emisión a 96 y 3/4, que es el precio más elevado del año, con ganancia de cerca de 3 puntos.

Las obligaciones del gobierno de los Estados Unidos, especialmente los empréstitos de la Libertad, perdieron terreno moderadamente. Los bonos extranjeros estuvieron firmes por regla general y fuertes los franceses del 7.

Activas transacciones se hicieron sobre los bonos del Banco Agrícola Central de Alemania, que cerraron irregularmente. Krueger and Toll del 5 avanzaron bruscamente, cerrando 1-1/4 puntos más alto.

COSAS DEL ESPIRITU

POR EL DR. JOSE R. VILLAVERDE

Una obra interesante, bien escrita y con ideas magníficas, es esta del Dr. Villaverde, literato bien conocido de todos los cubanos, por sus triunfos en el diario "Cuba" y por las otras obras que ha publicado con gran éxito.

"Cosas del espíritu" son unos artículos cortos en los que detalla experiencias personales en el campo de la psiquis y ofrece hechos y deducciones de gran valor para todos aquellos que anhelan saber sobre los asuntos del alma y los porqués de las cosas. Como dice en el Prólogo Gastón Mora, el Dr. Villaverde es uno de los intelectuales cubanos que se ocupa de la investigación crítica de los fenómenos psíquicos cuya realidad es ya incontrovertible.

Precio del ejemplar, magníficamente impreso a la rústica $1.00.

Contra la Pena de Muerte

POR EL DR. JUAN EXPOSITO CASASUS

En esta obra se ofrece un estudio completo y acabado del problema de la pena de muerte en el terreno de los principios y en el que su utilidad social, examinando los argumentos en pro y en contra y ofreciendo estadísticas de gran valor. La obra está prologada por el doctor Alfredo Zayas Alfonso.

BREVE COMENTARIO Y DIVULGACION DE LA LEGISLACION CUBANA SOBRE ACCIDENTES DE TRABAJO

POR EL DR. MANUEL E. ROMEU Y JAIME

Esta obra inaugura la "Biblioteca Jurídica de autores cubanos" que estará compuesta de monografías sobre materias jurídicas. Este trabajo sobre Accidentes del Trabajo fué premiado en el Concurso anual para obras jurídicas, por el Colegio de Abogados de la Habana en 1928.

Precio del ejemplar a la rústica $1.00

Enfermedades Endocrinas

POR EL PROFESOR J. CURSCHMANN

Esta obra que forma el volumen VI de la Colección Marañón, reune todas las doctrinas positivas modernas sobre endocrinología, con datos prácticos para los clínicos y para los estudiantes. Edición ilustrada.

Precio del ejemplar, encuadernado en tela $2.00

ULTIMAS NOVEDADES

LA DECADENCIA DE CARDENAS. Estudio económico por Herminio Portel Vilá. Estudios interesantes y documentados con estadísticas. Habana 1929. 1 tomo en 4o. a la rústica ..... $ 0.50

LA DOCTRINA DEL REENVIO. LA NACIONALIDAD DE LA MUJER CASADA, por el Dr. Francisco González y Rodríguez. Un caso práctico y estudios de Derecho Internacional privado, Habana 1929. 1 tomo en 4o. a la rústica ..... „ 1.00 dedicado a las mujeres de Cuba.

ESTUDIOS SOCIALES Y ECONOMICOS, por el Dr. Vicente B. Albuerne. Temas diversos de sociología y política. Monterrey. 1 tomo en 4o. a la rústica ..... „ 0.30

LA RUTA DEL MATRIMONIO, por el Dr. Daniel Sánchez de Rivera. El amor, la sexualidad y el matrimonio, Profilaxístico, etc. Madrid 1929. 1 tomo en 8o. encuadernado en tela ..... „ 1.80

EDUCA BIEN A TUS HIJOS, por el Dr. B. Liber. Principios de educación racional. Barcelona. 1 tomo rústica ..... „ 1.20

EL DESARROLLO DEL NIÑO, por Alice Descoudres. Investigaciones de Psicología experimental. Edición ilustrada. Madrid. Un tomo tela ..... „ 2.00

DE PIO IX A PIO XI, por Geo London. Reconciliación de las dos Romas. Notas y anécdotas. Madrid. 1 tomo rústica ..... „ 0.80

"LA MODERNA POESIA"

Obispo 135. — Apartado 605. — Teléfono A-1171. — Habana.

"CERVANTES"

Galiano 62. Apartado 1115. — Teléfono A-4958. Habana.

BOLSA DE NEW YORK

FERROCARRILES

Atch Top Sta Fe	243
Atl. Coast Line	—
Baltimore Ohio	127
Canadian Pacific	—
Chesapeake Ohio	252½
Chi Gt West com	15⅞
Chi Gt West pref	41⅜
Chi N. W.	93
Chi Mil San Paul com	35½
Chi Mil San Paul prf	54⅝
C. Rock I. P.	136
Delaware Hudson	211½
Erie	79
Great Northern	117⅝
Kansas City Southern	97⅞
Lehigh Valley	—
Louisville Nash	—
Mo. Kan Tex com	58
Mo. Pac com	95
Mo. Pac pref	140¾
N. Y. Central	219¼
N. Y. N. H. H.	110
Northern Pacific	112½
Pennsylvania	90
Reading	116
St. Louis S. Francisco	127
Seaboard All Line com	—
Seaboard All Line pref	—
Southern Pacific	138¾
Southern Railway	150⅞
Union Pacific	250
Wabash comunes	—
Western Maryland com	44⅝

EQUIPOS

American Car Foundry	100⅜
American Locomotive	127¼
Baldwin Locomotive	—
Gen Rail Sig	117½
Pullman Company	86½
Westinghouse Air Brake	50⅞

MOTORES

Chrysler	71
Continental Motors	14⅞
General Motor, New	71⅛
Grahan Paige	29½
Hudson Motor com	87⅜
Hupmobile	45
Mack Trucks	98½
Nash	86¼
Packard Motors	132
Reo Motors	22
Studebaker Corp	75¼
White	43
Willys Overland	26⅝

MARINA

American International	74
Atlantic Gulf West I.	—
Int. Mer Mar pref	48
United Fruit	118½

ACCESORIOS

Am. Bosch Mag	58½
Briggs Mfg Co	35¼
Eaton Axle S.	63¾
Electric Auto Light	172⅜
Murray Body	92
Spicer Mfg Co	55⅞
Stewart Warner	73
Timken Roller	105¾

GOMAS

Fisk Tire	9
Goodrich	1
Goodyear	123½
Kelly Springfield Tire	15⅞
U. S. Rubber	51⅝

ACEROS

Am. Steel Fou.	65½
Bethlehem Steel	119
Central Alloy	47⅝
Colo F. I.	—
Crucible Steel	105¾
Otis Steel	48⅜
Republic Iron Steel	111
U. S. Steel	203¼
Vanadium	92½
Youngstown	158

PETROLEOS

Atlantic Ref.	69⅝
Barnsdall A	40¾
General Asphalt	86¾
Houston Oil	—
Independent Oil Gas	—
Marland Oil	—
Mid Cont Pet	33¼
Pan American "B"	59⅞
Phillips Petroleum	—
Pure Oil	26⅝
Shell Union Oil	26⅛
Sinclair Oil Corp.	36
Skelly Oil	40¾
S. O. Calif	72½
Standard Oil Co. of N. Y.	38⅞
Standard Oil of N. J.	57⅛
Superior Oil	7¾
Texas com	62⅛
Texas Pac Land	16⅞
Transcontinental Oil	12¼
Union Oil Cal	—
Warner Quinlan	—

DIVERSIONES

Famous Paramow	66
Fox Film	92⅛
Loew's Inc	—
Fathé Exchange	—
Warner Bros Pic.	61⅛

TIENDAS Y ALMACENES

American Woolen	—
Ass'd Dry Goods	48⅜
Kresge	50
Montgomery Ward	126
Sears Roebuck	173⅛
Woolworth	91½

SERVICIOS PUBLICOS

American For Pow	119⅝
American Tel and Tel	246¾
Am. Water Works	136
American Gas Electric	—
Brook Man Tran	—
Columbian Carbon	201
Columbia Gas	90⅛
Consolidated Gas	143⅛
De Forest Radio	—
Elec. Light Pow	79½
Elect. Bond Share	—
Electric Investors	—
Ford Motor Ltd	—
Hazceltine	—
Internt'l Tel Tel	110
Interboro R. T.	—
Marconi International	—
Man El Supply	—
National Power Light	63⅜
North American	152½
Pub. Ser N. J.	116¼
Standard Gas Elec.	134
United Gas Improvement	—
Utilities Power and Light	45½
United Light	—

AZUCAR Y FERROCARRILES CUBANOS

American Beet Sugar	15½
American Sugar Ref.	86
Central Aguirre Asoctes	32½
Cuban Cane Sugar com	—
Cuban Cane Sugar prf	11
Cuban American Sugar	15
Cuba Company	18
Gt. West Sug.	35⅝
Consolidated R. R. of Cuba	—
Punta Alegre	—
Puerto Rico Sugar	37½

BOLSA DE NEW YORK

NEW YORK, julio 12 (AP).
ACCIONES: 4,759,130
BONOS: $15,301,000
CAMBIOS: $1,479,000,000

COTIZACION DE LA PESETA

La peseta española se cotizó ayer al cierre del mercado a razón de

6 PESETAS
88.70 CENTIMOS

COTIZACION DEL FRANCO

El franco francés se cotizó ayer al cierre del mercado a razón de

25 FRANCOS
57 CENTIMOS

LONJA DEL COMERCIO

Cotización oficial de ventas al por mayor y al detalle. Julio 12 de 1929

ACEITE:	
De Oliva, latas de 23 libras quintal	18.50
De semilla de algodón	13.00
AFRECHO:	
Fino harinoso quintal	2.00
AJOS:	
Capadres morados de 0.40 a	0.80
Capadres españolas, 32 mancuernas	—
Primera 45 mancuernas	—
Chilenos	—
Murcianos	—
ARROZ:	
Del país quintal	—
Canilla viejo quintal	5.50
Saigon largo número 1 quintal	4.40
Semilla S Q quintal	4.00
Siam Garden número 1 qq	—
Siam Garden extra 5 por 100 quintal	5.00
Siam brilloso quintal	5.00
Valencia legítimo qq	5.00
Americano tipo Valencia qq	5.00
AVENA:	
Blanca quintal	2.50
AZUCAR:	
Refino 1a. quintal	3.10
Turbinado extra	2.50
Turbinado corriente quintal	2.30
Centrífuga quintal	2.20
BACALAO:	
Noruega caja	11.50
Aleta negra	—
Alaska caja	—
CAFE:	
País quintal de 30 a	38.00
Puerto Rico qq de 47 a	49.00
Centro América qq de 30 a	34.00
Brasil quintal de 32 a	35.00
CEBOLLAS:	
Del país medios huacales	—
Del país ristras quintal	—
Gallegas en huacales	—
Americanas en sacos	—
Egipcias en sacos	3.25
CHICHAROS:	
Quintal	5.00
FIDEOS:	
País quintal de 7 a	8.00
FRIJOLES:	
Negros país qq	6.50
Negros orilla quintal	6.00
Negros arribeños quintal	5.00
Colorados largos país qq	8.00
Colorados medianos	7.50
Rayados largos	7.25
Rosados California qq	—
Carita país quintal	11.00
Blancos medianos	—
Blancos marrows europeos qq	12.50
GARBANZOS:	
Gordos sin cribar quintal	9.00
HARINA:	
De trigo, según marca saco de 8 a	9.00
De maíz país quintal	4.00
JAMON:	
Paleta quintal de 24 a	27.00
Pierna quintal de 35.50 a	39.00
MANTECA:	
Primera refinada en tercerolas quintal	16.70
Menos refinada quintal	16.45
Compuesta quintal	15.00
MANTEQUILLA:	
Danesa latas de ½ libra, qq	70.00
Asturiana, latas de 4 libras, qq. de 60 a	80.00
MAIZ:	
Del país quintal	3.00
Argentino quintal	3.25
Estados Unidos	2.80
PAPAS:	
Del país rosadas quintal	—
Del país blancas qq	—
Americanas en barriles	6.50
Americanas en sacos	—
De Canadá, tercerolas	—
De semilla blanca	—
Príncipe Eduardo en sacos de 90 libras	—
PIMIENTOS:	
Españoles ¼ caja	7.75
QUESO:	
Patagrás crema entera, quintal de 31 a	36.00
Patagrás media crema qq	—
SAL:	
Molida saco	2.50
Espuma saco	1.70
TASAJO:	
Pierna quintal	24.00
Surtido quintal	22.00
Del país surtido	—
TOCINO:	
Barriga quintal	21.00
TOMATES:	
Del país	3.50
Puré en ¼ caja	6.75
Puré en ⅛ caja	3.25
Natural americano un kilo	4.50

COLEGIO DE CORREDORES Y NOTARIOS COMERCIALES

Cotización oficial del día 12 de Julio

	Tipos
S|E Unidos cable	3/32 P.
S|E Unidos vista	1/16 P.
Londres cable	4.85 ¾
Londres vista	4.85
Londres 60 días	—
París cable	3.92 ½
París vista	3.91 ½
Bruselas vista	13.90
España cable	14.52
España vista	14.50
Italia vista	5.23 ¾
Zurich vista	19.25
Hong Kong vista	48.10
Amsterdam vista	40.16 ½
Copenhague vista	—
Christianía vista	—
Estocolmo vista	—
Montreal vista	—
Berlín vista	—

Notarios de turno:

Para Cambios: Santiago Rodríguez.

Para intervenir en la cotización oficial de la Bolsa de la Habana: Oscar Fernández; Raúl E. Argüelles.

Vto. Bno.: Antonio Arocha, Síndico Presidente; Eugenio E. Caragol, Secretario Contador.

MERCADO DE VIVERES

Nueva York, julio 12. AP.

Trigo número 2 rojo de invierno: bushel 1.50⅝.

Trigo número 2 puro de invierno: bushel 1.38¾.

Avena blanca: 58½.

Centeno: 1.10.

Maíz: 1.05¾.

Afrecho Minneapolis: tonelada de 25 a 25½.

Harina Patente: barril de 6.90 a 7.35.

Heno: de 23 a 24.

Manteca refinada: libra 13.45.

Grasa amarilla: libra 6⅝ a 6⅞.

Aceite semilla: libra 9.60.

Papas: barril de 3.25 a 5.00.

Cebollas número 1 amarillas: bushel, sin cotizar.

Arroz: libra de 7.50 a 8.00.

Bacalao: libra de 10.50 a 12.50.

Judías Kinney: libra 8.75.

Dr. Felipe Rivero y Alonso
ABOGADO Y NOTARIO
Chacón 25. - Teléfonos: M-1472 y A-8142
Letrado Consultor y Notario de la "Asociación de Detallistas de la Habana"
Notario de los Centros "Asturiano", "Balear" y "Cafés".
Estudio de los Doctores:
Manuel Fos, de Cinca. Ricardo Elizalde e Hidalgo-Gato.
Angel Rodríguez Canedo. Rafael de Zendegui y Carbonell
Procuradores:
Urbano T. Gómez Cádiz y Manuel Martínez Cádiz

MERCADO DE CAMBIOS

Nueva York, Julio 12. AP.

INGLATERRA: Libra esterlina. Par 4.86.6.
Vista 4.84 ½
Cable 4.85

ESPAÑA: Par 19.3 centavos por peseta.
Vista 14.50

FRANCIA: Par 19.3 centavos por franco.
Vista 3.91 ¼
Cable 3.91 ½

BELGICA: Belga (nueva moneda).—Par 13.88.
Cable 13.88 ½

SUIZA: Par 18 centavos por franco.
Vista 19.22 ⅜

ALEMANIA: Par 23.88 centavos por marco.
Vista 23.79

ITALIA:
Vista 5.22 ⅝

AUSTRIA: Par 14.07 centavos por chelín.
Vista 14.05

DINAMARCA: Par 2.68 centavos por chelín.
Vista 26.62

SUECIA: Par 19.2 centavos por corona
Vista 26.79

HOLANDA: Par 40.42 centavos por florín.
Vista 40.11 ½

GRECIA: Par 1.93 centavos por dracma.
Cable 1.29 ⅛

NORUEGA: Par 26.8 centavos por corona.
Vista 26.63 ½

CHECO ESLOVAQUIA: Par 29.2 cts. por dinar.
Cable 2.95 ¼

YUGOESLAVIA:
Vista 1.75 ½

RUMANIA: Par 19.3 centavos por lei.
Vista 0.59 ½

POLONIA: Par 19.3 centavos por zloty.
Vista 11.25

JAPON: Par 40.8 centavos por tael.
Vista 45.25

CHINA: Par 79.287 centavos por tael.
Vista 57.81

ARGENTINA: Par 40.42 centavos por peso.
Vista 42.00

BRASIL: Par 33.40 centavos por mil reis.
Vista 11.86

CANADA: Par 100 centavos por dollar.
Vista 99.46 ⅞

PLATA EN BARRAS

Nueva York, julio 12. AP.

La plata en barras se cotizó ayer en este mercado a 52⅝.

BOLSA DE LONDRES

Londres julio 12. AP.

Ferrocarriles Unidos de la Habana	37½
Consolidados por dinero	54⅞
Empréstito Británico del 5 por 100	101⅛
Empréstito Británico del 4 ½ por 100	94⅝

MERCADO DE GANADO

DIA 12 DE JULIO

LA VENTA EN PIE.—El mercado se presenta muy firme para la venta en pie. Hay tendencia al alza.

GANADO VACUNO. — (Compradores).—En la provincia de Pinar del Río a 5¾ centavos entregado en la Habana; de Las Villas a 5¾ centavos con un diez por ciento de descuento; de Camagüey pesado en la ciudad de Camagüey a seis centavos neto, y de otras procedencias de la misma provincia con un cinco por 100 de descuento.

Por el de la provincia de Oriente pagan a 6 centavos sin descuento.

GANADO DE CERDA.—(Compradores).—Cerdos criollos en pie de 8 a 11 centavos libra y americanos también en pie de 14 a 15 centavos. 9 centavos libra.

GANADO LANAR.—En pie de 7 a 9 centavos libra.

MATADERO DE LUYANO. — Las reses beneficiadas en este matadero se cotizan a los precios siguientes:

Vacuno: pecho a 13 centavos; pierna 29 centavos; las medias reses las cobran a 22 centavos; menudencias a $2.70.

Cerda del país: de 41 a 51 centavos.

Cerda americano: de 41 a 51 centavos.

Lanar: de 45 a 55 centavos.

Reses sacrificadas en este matadero:

Vacuno	92
Cerda	67
Lanar	22

MATADERO INDUSTRIAL. — Las reses beneficiadas en este matadero se cotizan a los siguientes precios:

Vacuno: de 22 a 24 centavos.

Cerda del país: de 41 a 51 centavos.

Cerda americano: de 41 a 51 centavos.

Lanar: de 45 a 55 centavos.

Reses sacrificadas en este matadero:

Vacuno	269
Cerda	155
Lanar	43

MERCADO DE CUEROS.—El mercado de cueros se cotiza a los precios siguientes:

Rabizo: de 9 a 10 centavos libra.

Cocodrilo: de 30 a 35 centavos el pie.

Havana Packers: de 12 a 13 centavos.

Lanar: de 45 a 55 centavos (pieles).

ENTRADAS DE GANADO.—Entraron 12 carros de Camagüey y 4 de Las Villas para la Compañía Ganadera de la Habana; 4 carros de Camagüey para Vicente Llamazares y 4 carros de bueyes de Pinar del Río para Ramón Pérez.

MERCADO DE BONOS

VALORES AZUCAREROS

Nueva York, julio 12. AP.

	Alto	Bajo	Cierre
Amer. Sugar—			
Ventas 2.800	86 ⅜	85 ½	86
C. Am. Sugar.			
Ventas 400	15 ⅜	15	15
C. C. Sugar.—			
Ventas 300	4	3 5/8	4
C. C. Sugar Pf			
Ventas 900	11 ½	11	11
P. A. Sugar—			

Sin cotización.

BONOS CUBANOS

Nueva York, julio 12. AP.

	Alto	Bajo	Cierre
In Tel and Tel	110 ½	106 ⅛	110
Cuba 5 ½ S. 1953	103	103	103
Cuba Ex. 5 S. 1944	—	—	—
Cuba Ex 5 S. 1949	—	—	—
Cuba Ex 4½ S. 1949	94 ⅞	94 ⅞	94 ⅞
C. Railroad 5 s 1952	87 ½	87 ½	87 ½
H. Electric 5 s 1952	67 ¼	67 ¼	67 ¼

BONOS DE LA LIBERTAD

Nueva York, julio 12. AP.

	Alto	Bajo	Cierre
Libertad:			
3 ½ s	97.16	97.10	97.16
1o 4¼ s	99.24	99.15	99.16
4o 4¼ s	99.27	99.22	99.25
Tesoro:			
U S 4 s	105	104.12	104.15
U S 3¾ s 1940			
1943	97.22	97.22	97.22
U S 3¾ s 1943			
1947	98.4	98.4	98.4

BONOS INTERNACIONALES

Nueva York, julio 12. AP.

	Alto	Bajo	Cierre
Burdeos 6 1934	100	99 5/8	100
Lyon 6 s 1934	100	99 ⅞	99 ⅞
Marsella 6 S. 1934	100	100	100
Alemania 7 S. 1949	106 ¾	106 ¼	106 ½
Francia 7 S. 1949	110	110 ½	109 ⅞
Argentina 6 S. 1957	100	99 ¼	100
R. Chile 7 S. 1942	—	—	—
Checo Eslovaquia 8 s 1951	109 ¾	109 ¾	109 ¾
Italia 7 s 1951	96 ¼	95 ¾	95 ¾
Brasil 6½ 1927 1957	91 ½	91 ⅛	91 ½

MERCADO DE ALGODON

Al cerrar ayer el mercado de New York se cotizaba el algodón como sigue:

Julio	17.98
Octubre	18.23
Diciembre	18.58
Enero 1930	18.55
Marzo 1930	18.78
Mayo 1930	18.87

CLEARING HOUSE

Las compensaciones de los Bancos asociados al Habana Clearing House durante el día de ayer ascendieron a $8.658.171.02.

MERCADO DE AZUCAR

Se mantuvo firme el mercado local ,aunque no se efectuaron operaciones.

Despachos de Manila indican la interesante probabilidad de que la Legislatura Filipina cree un impuesto de exportación sobre todo aquel azúcar que, pasando de 600.000 toneladas, venda el Archipiélago a los Estados Unidos, a fin de evitar así la indebida expansión de la industria, que tan perjudiciales para los intereses del país serían en el momento en que éste tuviera la independencia. Tal medida sería por todos conceptos más satisfactoria que la limitación forzosa de las importaciones de azúcar filipino a efectuar por los Estados Unidos, siempre y cuando el mencionado impuesto de exportación se fije a un tipo equivalente a los derechos plenos.

En el transcurso de la semana se supo que la Conferencia Internacional de Azúcar de Bruselas había suspendido sus trabajos por dos semanas; no se sabe que haya llegado a ningún acuerdo, asegurándose que dicha suspensión tiene por objeto dar tiempo a los delegados de los diversos países, para consultar con sus gobiernos respectivos y con las asociaciones que representan.

Los productores de azúcar de Alemania, Polonia y Checoeslovaquia han establecido en Berlín una oficina para la difusión de estadísticas relacionadas con la proyectada propaganda internacional en favor de la intensificación del consumo de azúcar en el mundo entero, a cooperar en la cual se ha invitado a todos los países productores de azúcar.

PROMEDIOS OFICIALES DEL PRECIO DEL AZUCAR
Mes de Junio de 1928

Precio promedio oficial en almacén alcanzado por el azúcar de acuerdo con lo dispuesto en el artículo 10 del reglamento puesto en vigor por el decreto presidencial número 233 de 1928:

Segunda quincena:	
Habana	1.525304
Matanzas	1.533875
Cárdenas	1.537612
Sagua	1.536073
Manzanillo	1.508290
Cienfuegos	1.537613
Del mes	
Habana	1.488840
Matanzas	1.496190
Cárdenas	1.501188
Sagua	1.499609
Manzanillo	1.472714
Cienfuegos	1.501139

Cables recibidos de Nueva York antes de la apertura del mercado dicen que las ventas efectuadas el día anterior ascendieron a 100.000 sacos a la paridad de 1.1/16 centavos costo y flete, para arribar en los primeros días de Agosto.

Abrió firme dicho mercado, con compradores a 2.3/32 centavos costo y flete.

Más tarde se anunciaron las siguientes ventas:

47.000 sacos de Cuba para embarque a fines de Julio, a 2.3/32 centavos costo y flete a la American Sugar Refining Co.

23.500 sacos de Cuba para embarque a fines de julio, a 2.3/32 centavos costo y flete ,a un refinador de Nueva Orleans.

29.400 sacos de Puerto Rico para llegar en la primera quincena de Agosto, a 2.3/32 centavos costo y

23.500 sacos de Cuba para embarque a Spreckles Sugar Refining Co. que a principios de Agosto, a Spreckles Sugar Co.

En la Bolsa de Azúcares Futuros se vendieron 50.350 toneladas.

Las existencias de azúcares en los Almacenes Afianzados ascendían ayer a 2.487.180 sacos.

El mercado de azúcar de Londres abrió firme, con vendedores de Cuba a la paridad de 1.92 centavos libre a bordo.

MERCADO LOCAL DE VALORES

CELEBRARA SESION EXTAORDINARIA LA BOLSA DE LA HABANA

A las tres de la tarde del próximo día 22 del actual celebrará junta general extraordinaria la Bolsa de la Habana, a fin de tratar en dicha junta, de la conveniencia de establecer en la Bolsa y mediante un arreglo que se haga con alguna entidad, ya de las existentes en Cuba o fuera de ella, el negocio de compra-venta de valores en la Bolsa de New York, como se viene haciendo por varias entidades, desde hace ya varios años, en la plaza de la Habana.

Entre los miembros de la Bolsa de la Habana ha surgido un gran optimismo, de que con esa medida pueda despertarse de nuevo el espíritu especulativo en dicho Centro, ya que al calor de la especulación importantísima que hoy se hace desde la Habana, en la Bolsa de Nueva York, puede también despertar la especulación de los valores cubanos.

La junta general de seguro que se verá concurrida por un gran número de socios de la Bolsa, dada la importancia y trascendencia que la misma tiene.

Más firme actuó ayer el mercado local de valores, con demanda en diferentes emisiones de acciones y bonos.

Las acciones de la Internacional de Teléfonos subieron dos puntos.

Sostenidas las acciones de Havana Electric Utilities, Havana Electric Railway, Cuban Telephone, Navieras, Ferrocarriles Consolidados de Cuba y Ferrocarriles Unidos de la Habana.

Acusan firmeza las acciones de Cervecera Internacional, Nueva Fábrica de Hielo, Compañía de Jarcia de Matanzas y Cubana de Fibra y Jarcia.

Acusan mejor tono las acciones de las Compañías azucareras.

Las de Seguros La Mercantil mejoraron dos enteros.

Rigen bien impresionados los bonos de Cuba, Centro Asturiano, Havana Electric, Nueva Fábrica de Hielo y Teléfonos.

En el acto de la cotización del Bolsín de apertura se operó en bonos de la Compañía Papelera Serie R., a 75 de valor.

CAUSA POR LA CUAL BAJA EL CAMBIO SOBRE NUEVA YORK

Durante la zafra suele bajar el cambio sobre Nueva York hasta 1/8 por 100 de descuento, debido a que para el pago de jornales y anticipos etc., del interior de la Isla, solicitan de los Bancos de la Habana alrededor de cuarenta millones de pesos, cantidad que necesariamente tienen que importar los Bancos para reforzar sus reservas.

También debe de bajar el cambio sobre New York cuando existen operaciones extraordinarias, empréstitos, fuertes ventas de azúcares, etc.

Al presente debi

E ASEGURA QUE EL PRESIDENTE INICIARA UN VIAJE DE PESQUERIA EL DIA 24 POR AGUAS DEL VARADERO

GENERAL BETANCOURT REPRESENTARA A LOS LIBERTADORES CUBANOS EN LA CONVENCION QUE SE EFECTUARA EN AGOSTO PROXIMO EN LOS EE. UNIDOS

A FINES DEL MES DE OCTUBRE SE INAUGURARA UNA ESCUELA EN COLON

INTENSIFICARA EL TURISMO EN MATANZAS Y SE IMPLANTARA UN SERVICIO DE POLICIA MONTADA QUE HABLE INGLES.—LA LLEGADA DEL DR. GUTIERREZ

ESENTACION DE CREDENCIALES

er, a las diez y media de la ana, celebrose en Palacio la ceonia de la presentación de creiales ante el Presidente de la ública, por el nuevo Ministro Brasil en Cuba, Excelentísimo r Frederico Costello Branco.

referido diplomático llegó a ansión presidencial en automóacompañado del Introductor de ladores y del Secretario de la ción, señor Maximino Figueira. En un coche vis-a-vis que les a, iban el Agregado Comercial Legación brasilera en la Ha- señor Ildefonso Abreus, y el tante presidencial, Comandante s Menéndez, que cumplimentó nombre del Jefe del Estado al o diplomático acreditado ante tro Gobierno.

uerzas de artillería apostadas te a Palacio, presentaron ar- a la llegada y salida del Mi- o del Brasil; la banda de mú- del Estado Mayor del Ejércidejó oir las notas de los Him- cubano y brasilero; y la escolpresidencial, con sus vistosos formes de gala, acompañó en sus es de su domicilio a Palacio, y versa, al Ministro Costello nco.

Presidente Machado, una vez entadas las cartas credenciales bió frases afectuosas con el vo diplomático y sus acompates, teniendo todos palabras de ca confraternidad para Cuba y Brasil.

ayudante presidencial Comante Firmat, que se encontraba r de guardia, dispensó las atenes de estilo. Presentes estuvieen la ceremonia los Secretarios Estado y Presidencia y el Subtario de la primera dependencia.

LEYES VETADAS

El Presidente de la República ba de poner su veto a las sientes leyes, aprobadas por el greso:

a que modificaba un artículo la Ley recientemente sancionasobre Jubilación de los Registores de la Propiedad.

a que creaba el Juzgado Muniipal de Almendares.

y la Ley que dividía el Juzgado Instrucción y Primera Instan- de Guanabacoa.

FIRMANDO

También en la mañana de ayer Presidente Machado puso su firma a las cartas credenciales que editan al General Loynaz del tillo, como Ministro de Cuba en tugal; sancionando, además, vas cartas de nuevos ciudadanos anos.

NVENCION DE VETERANOS

General Pedro Betancourt, sidente del Consejo Nacional de eranos de la Guerra de Independencia, celebró una entrevista con Presidente Machado, en la que cambiaron impresiones en relacon la Convención de Veterade la Guerra Hispano Ameri- a, que tendrá lugar en Denver, rado, Estados Unidos, del 8 al del próximo mes de agosto, y a o acto asistirá el General Becourt representando a los libertadores cubanos.

EL "PATRIA"

Hablando el Jefe de la Marina ional con los periodistas palatinos informó a éstos que el buque uela "Patria" se encontraba a a ura de Cabo Cruz, rindiendo un de instrucción por los mares la República, llevando a su bora a los guardia-marina cubanos.

ASUNTOS DEL INSTITUTO

En los pasillos palatinos celebró ga entrevista con el Secretario Instrucción Pública, el Coronel Ochoa, Director del Instituto de Habana, y según nos dijo, trataron sobre asuntos relacionados con ho importante plantel de enseanza.

REPRESENTACION

El ayudante presidencial, Comante Rodríguez León, acudió ayer entierro del Teniente del Ejército Nacional, señor Navas, llevando la representación del Presidende la República.

INFORMANDO

El Secretario de Sanidad pasó al spacho presidencial informando al eral Machado sobre que anoche ella hacia Santa Clara, con el pósito de asistir a la inaugurade la Colonia Infantil veraga en aquel lugar.

UN ALMUERZO

Los repórters de Palacio están parando un almuerzo-homenaje a será ofrecido la próxima semaa su compañero en la prensa, or Luis de Juan Puñal, con moo de la publicación que acaba de er de un nuevo e interesantísimo libro titulado "Anecdotario olor".

POLITICA DE CONFRATERNIDAD

El Coronel Carlos Machado, lea de la mayoría de la Cámara de presentantes, que acaba de reser de un corto viaje por el inior de la Isla, visitó a su hermano el Presidente de la República a quien informó de distintos os relacionados con la actuaal política.

Después, el Coronel Machado, en bajos de Palacio, ante un grude periodistas, dijo que le conba hacer constar que él no solo de viaje por la Isla para orgar peleas de gallos, sino que, más, desenvolvía una franca poa de unión y confraternidad, pesándole el haber conseguido reconciliación entre el Gobernaor Villena, de Camagüey, y el Seor Maidique, así como el resurgimiento a la vida política del Comandante Rogerio Zayas Bazán.

INDAGANDO UNA FECHA

El señor José Manuel Gutiérrez, alde de Colón, visitó la manen del Ejecutivo, a fin de indala fecha en que será inaugurala Escuela Luz Caballero, en sa población.

A SANTA CLARA

El próximo día 20 del presente embarcarán hacia Santa Clae el Coronel Carlos Machado, el sidente de la Cámara de Repreantes y un grupo de amigos ticos, que se proponen asistir a fiestas organizadas en el pueo de Condado, con motivo de camsele el nombre a éste por el de rlos Machado".

En Santa Clara el día 21 se celebrarán otras importantes fiestas honor de los distinguidos visines.

PERSONAS RECIBIDAS

Según nota que se nos facilitó, el sidente de la República recibió r mañana a las siguientes peras:

Dr. Felipe González Sarraín; Secretario de Agricultura; Justicia; Sanidad e interino de Estado y Presidencia; Subsecretario de Estado; Jefes del Ejército y Marina Nacional; Presidente del Senado y Senador Don Carlos de la Rosa; Gobernador de Matanzas; Alcalde de Colón; Representante Rodríguez Ramírez.

CON EL SECRETARIO DE JUSTICIA

Separadamente fueron recibidos por el Ldo. Barraqué, en su despacho de los bajos de Palacio, los Senadores Duque de Heredia y Díaz Pardo; y el Jefe de la Policía Judicial, señor Fors.

VIAJE PRESIDENCIAL

Tenemos noticias de que el Presidente de la República se propone salir hacia Varadero el día 24 del presente mes, dedicándose durante tres o cuatro días al deporte de la pesca por aquelas aguas, aprovechando la arribazón de pargos criollos que se presentan durante esa época del año.

Acompañarán al Jefe del Estado en esa excursión marítima un grupo de amigos íntimos y políticos matanceros.

FIJADA LA FECHA

En la entrevista celebrada por el Jefe del Estado con el Alcalde de Colón, señor José Manuel Gutiérrez, quedó acordado que para fines del mes de octubre se celebre el acto de la inauguración del colegio Luz y Caballero en aquella población. El Presidente Machado probablemente asistirá a esa ceremonia.

EL TURISMO EN MATANZAS

El Gobernador matancero, doctor Juan Gronlier, declaró a los periodistas que había dado cuenta al Presidente Machado de sus propósitos de organizar distintos festejos en Matanzas, a fin de atraer el turismo a aquella Ciudad, como un nuevo medio de riqueza. Además, establecerá un servicio de policía montada, que dominarán perfectamente el idioma inglés, para darles mayores facilidades a los visitantes americanos, que acudan deseosos de admirar las múltiples bellezas que encierra Matanzas, sobresaliendo entre ellas las famosas Cuevas de Bellamar, el magistral Valle del Yumurí y las encantadoras mujeres de esa tierra privilegiada.

EL REGRESO DE VIRIATO

Noticias recibidas en la Habana dan cuenta de que el Senador doctor Viriato Gutiérrez, se propone estar de regreso en Cuba, del 6 al 10 de Septiembre, después de un viaje de varios meses por Europa.

DOS PERSONALIDADES

Con el Secretario de la Presidencia trataron asuntos de los cuales se guardó reserva, el señor Narciso Maciá y el señor Cristóbal Bidegaray.

MAIDIQUE Y VILLENA

Visitantes del Jefe del Estado fueron ayer el Senador Maidique y el Gobernador de Camagüey, señor Villena, que se encuentra completamente repuesto de la afección gripal que le aquejara.

El General Machado felicitó a ambos políticos por la política de unión que han acordado desenvolver, que redundara en beneficio de todos y especialmente de la Provincia camagüeyana, que ellos representan.

Villena y Maidique informaron al Jefe del Estado que mañana se proponen embarcar, ambos, hacia Camagüey.

FELICITACION

El Presidente de la República acaba de recibir una felicitación, por medio de una carta suscrita por el Secretario del Automóvil Club de Cuba, con motivo de la construcción de la Carretera Central, la inauguración de algunos tramos de esa gran vía de comunicación y la terminación del Capitolio, que es un justo motivo de orgullo para el Gobierno y pueblo cubano.

AUDIENCIA

El señor Alfredo Olavarría, Encargado de Negocios de Venezuela en Cuba, ha solicitado una audiencia del Jefe del Estado cubano, pues tiene el encargo de su Gobierno de dar las gracias al Presidente Machado por el envío al expresidente de aquella Nación, Juan Vicente Gómez, de una interesantísima obra titulada "Cultura Cubana".

DANDO LAS GRACIAS

El doctor de la Solaná, Director del Asilo Nacional "Gerardo Machado Castellón" ha dirigido una comunicación al Presidente de la República, dándole las gracias por el obsequio que ha hecho a dicho establecimiento benéfico de cuarenta garrafones de vino, con destino a los asilados que allí se encuentran.

MAS VISITANTES

Pasadas las doce del día de ayer, el Presidente Machado continuaba recibiendo en su despacho del segundo piso de Palacio. Separadamente se entrevistaron con él el Presidente del Senado, el señor Pablo Estrada y el Senador Silva.

AL SECRETARIO DE SANIDAD

El señor Secretario de la Presidencia ha remitido al doctor Francisco María Fernández, Secretario de Sanidad y Beneficencia la suma de 25 pesos producto de varias localidades, pendientes de cobro del Concierto celebrado por la notable cantante cubana, señorita Emma Otero, a beneficio del Asilo "Gerardo Machado y Castellón".

UN HERMOSO ACTO SE EFECTUO EN EL COLEGIO TERESIANO DE CAMAGÜEY

La repartición de premios correspondientes al curso que acaba de finalizar, ha resultado un magno acontecimiento

Camaguey 29 de junio de 1929 (Oscar Herrera por Correo).— El día veintiocho del próximo pasado mes, tuvo efecto en los amplios y cómodos salones de actos del Colegio Teresiano de esta ciudad, el solemne acto de la repartición de premios por haber finalizado el curso.

Numerosas y distinguidas familias de nuestra sociedad, asistieron al acto, que presidió el señor Rafael Zayas Bazán, Superintendente Provincial de Escuelas. Concurrieron también, Monseñor Antonio Salas, Secretario del Obispado y la Comunidad en pleno de las Reverendas Madres Teresianas presididas por su Superiora la cultísima y reverenda Madre Rosario de Jesús Tomás.

A continuación publicamos los nombres de las educandas que obtuvieron premios en los exámenes y que por tanto se distinguieron durante el curso por su conducta y aplicación.

PRIMER PREMIO.

Banda de Honor.

Señoritas: Berta León; Josefina Rovira; Ada Patallo; Blanca González; Ana María Guzmán; Aurora Alvarez; Blanca González; Gloria Martínez; Amparo Penedo; Olga Rey; Dolores Alvarez; Angeles Díaz; Cachita Barreto; Pastora Novoa; Herminia Guerrero; Clotilde Legañoa; Caridad Muñiz; Josefina Salvat; Josefina Alvarez.

ACCESITS AL HONOR.

Sritas: Carmen do Pazo; Delia Díaz; Alejandrina Fernández; Regina Nápoles; Yolanda García; Alicia Casanova; Olema González.

BANDA DE COMPARTIMIENTO

Sritas: Violeta Fernández; Domitila Muñoz; Elisa Santos; Carmen González; Victoriana Muñoz.

ACCESIT AL COMPORTAMIENTO

Sritas: Delia Céspedes.

BANDA DE APLICACION.

Sritas: Hilda Andino; Olga de la Vega; Antonia Granado; Gliceria Barreto; Elsa Acosta; Pilar Casas; Graciela Barreto; Antonia Rodríguez.

ACCESIT A LA APLICACION.

Sritas: Adela Rumayor; Marta Hernández; Hilda Pérez; Lourdes Torres; Elena Alamar; Blanca Muñiz; Norma Becerra.

SEGUNDO PREMIO.

Sritas: Irma Debesa; Angela Sosa; Elena Gómez; Laura León; Olga Tavío; Herminia Tavío; Concepción Gilaberte; Gloria Vasconcellos; Virtudes Pita; Teresa Rivera; Lilia Rivera; Encarnación García; Gloria Acosta; Ernestina Serrano; Obdulia Ruiz; Ofelia Debesa; Nellie Fox; Celestina Bango; Patria de la Vega; Virtudes Morán; Raquel Rodríguez; Francisca Granado; Josefina Fernández; Dora Salas; Blanca Albaijés; Celia Fernández; Hilda Cardoso; Margarita Sampedro; Alicia Barreras Berta González; Amparo Sánchez; Ana Luisa Barreto; Rosario Rivera; Hortensia de la Morena; Hilda Hernández; Aida Serrano; Mercedes González; Lola González; Ernestina Corral; Beatriz Mendoza; Consuelo Céspedes; Leonor Mendoza; Rosario Novoa; Ofelia Fernández; María Teresa Barreras; Teresa Fernández; Gloria Margarita Artola; Laudelina Fernández; Clemencia Quintanilla.

CLASES ESPECIALES

Sitas: Aida Milla; Alicia Córdoba; Mercedes Giraud; Fe Fernández; Mery Cossío; Lola Córdoba; Ana Rosa Rodríguez; Blanca Campos; María Gómez.

LA ULTIMA PENA PARA UNA MUJER

En Oriente por darle muerte a una niña recién nacida

SANTIAGO DE CUBA, Julio 12.—DIARIO, Habana.—En la Sala de Vacaciones, bajo la presidencia del doctor Luis de Hechavarría, se ha celebrado hoy la primera sesión del juicio que se sigue contra María Carrión, acusada por haber dado muerte y sepultado a su hijo, que acababa de nacer. El Fiscal Peña pide para la presente parricida la pena de muerte y el juicio se celebró a puertas cerradas, por interesarlo así la defensa.

No obstante, hemos podido enterarnos que, aunque la prueba testifical parece favorecer a la procesada, los peritos médicos, en su informe, han demostrado que la critura nació con vida y que fué privada de ella por medios violentos que le provocaron la asfixia y la muerte. Este hecho ha vuelto a ser de palpitante interés, con motivo del juicio del cual está pendiente la opinión, por ser a una mujer a quien se pide la máxima pena.—Matías Vega, corresponsal.

SE ESCONDIO EN LA ALCANTARILLA

Se había fugado a la pareja tirándose del tren en marcha

GUAYOS, julio 12. DIARIO, Habana.—Hoy a las doce del día fué capturado por el sargento Gómez, cabo Rosendiz y fuerzas a sus ordenes, el prófugo Pablo Oropesa y Veliz, al que sacaron de la alcantarilla en la carretera de este pueblo a Tuinicú, una legua, proximamente, del lugar donde se lanzó por la ventanilla del tren número tres, hecho ocurrido por la noche del día nueve del actual.

Oropesa iba custodiado por los soldados Ceferino Monterrey y Saturnino Llora, del escuadrón destacado en Remedios. El fugitivo, hambriento, se presentó anoche en casa del campesino Nicolás Monteagudo, pidiendo comida, la cual le dieron.

Cuando fué detenido, Oropesa tenía las esposas sujetas a una sola mano.

Felicito al sargento Gómez, Jefe del Puesto Militar de este pueblo, por su eficaz actuación en este asunto.— Barcena, Corresponsal.

:: *Informaciòn Telegràfica de Provincias* ::

UNA GRANIZADA CAIDA EN CIDRA

En la sociedad local Liceo se celebró un gran baile

CIDRA, julio 12, DIARIO, Habana.—Hoy tendrá efecto un grandioso baile en la sociedad Liceo.

Entusiasmo en todos para este acontecimiento social.

—Ayer, en todo el término cayó gran cantidad de granizos, durante turbonada de agua, viento y truenos.

—En la finca La Palma un rayo cayó junto a una casa produciendo el susto consiguiente a sus moradores, pero no hubo que lamentar desgracias personales.

—Maestros de este distrito felicitan al Presidente Machado por justiciero veto ley escolar.

—Anoche contrajeron matrimonio en la ciudad de Matanzas, el señor Nicolás Fumero y la señorita Eva Castro. Residirán en Pedro Betancourt.—Betancourt, Especial.

SENTIDO FALLECIMIENTO

S. MOKENA, julio 12, DIARIO, Habana. — En Santa Clara, donde fué sometido a una operación, falleció el antiguo y estimado vecino de esta localidad, Domingo Gibert Cordero.

Hacemos llegar a su viuda y familiares un mensaje de sentida condolencia.—Echevarría, Corresponsal.

LA CANDIDATURA DE E. ELIZAGA

En Rodas quedó constituído un comité de propaganda

RODAS, julio 12, DIARIO, Habana. — En el día de hoy ha quedado constituído en esta Cabecera, un comité político bajo la presidencia del señor Remberto Araguiz, jefe local de Comunicaciones, que defenderá la designación del señor Enrique Elizaga y Peláez, director de Telégrafos, para un acta de representante, en las próximas elecciones.

En esta reunión, donde se encontraba reunido cuanto vale y brilla en el partido liberal de este pueblo, y amigos de Elizaga, fué honrada con la presencia del representante Elio Alvarez Ramírez, y su hermano Reinero, alcalde municipal.

Se hicieron votos por el triunfo de tan esclarecido villareño, que honra la administración pública.

Fueron designados presidentes de honor el general Gerardo Machado, doctor Rafael S. Aballí, Dr. Juan Clemente Zamora, Clemente Vázquez Bello, coronel Carlos Machado, doctor Juan A. Vázquez Bello, Antonio González Mora, Elio Alvarez Ramírez y Florencio R. Velis.—Cid, Corresponsal.

NUMEROSOS LEGADOS DEJADOS POR DOÑA FRANCISCA AROSTEGUI BETANCOURT

Era una de las personas más adineradas de Camagüey, figurando entre sus bienes veintiseis casas en la ciudad

OTRA VICTIMA DE LAS OBRAS DE VARGAS VILA

CAMAGUEY, julio 12. DIARIO—Habana.— Desde hacía varios días permanecía recluído en el pabellón Ignacio Soler, del Centro de la Colonia Española, el súbdito español Bernabé Fernández González, de 33 años que trabajaba como cocinero en el café "El Chorrito" de esta ciudad.

Fernández González dedicaba sus ocios en el Sanatorio a la lectura de obras de Vargas Vila, haciendo de ellas a sus compañeros enfermos los más desatinados comentarios, dando motivo para que se le supusiera perturbado en sus facultades mentales.

En la madrugada de hoy Bernabé abandonó su lecho de enfermo, y se introdujo en uno de los cuartos de baño, donde, utilizando una navaja pequeña se seccionó las venas, produciéndose la muerte.

Al volcarse esta mañana el camión que conducía por la carretera central, tramo comprendido entre Florida y esta ciudad, el chauffeur José Aguero Zarzaso, sufrieron gravísimas lesiones Isaac Brown, natural de Jamaica, y Eleodoro Fernández Golares, vecino del central Stoney, que viajaban en el citado vehículo. El hecho ocurrió al perder la dirección el chauffeur, yéndose para la cuneta.

En las elecciones celebradas esta tarde en el Colegio de Abogados de esta ciudad, resultó electo decano el Dr. Leopoldo Cadenas, derrotando al actual decano Dr. Dario Castillo Socarrás. Para el cargo de Secretario resultó electo el inteligente y culto letrado Dr. Luis Cirilo Menéndez Morell. En esta justa electoral resultó vencedora la candidatura que patrocinaban los elementos jóvenes del foro camagüeyano. El Juez de Instrucción de esta ciudad dictó esta tarde auto de procesamiento con exclusión de fianza contra el ciudadano Emilio Betancourt Hernández, como responsable de la muerte de Pedro Hernández Baco, vecino del término municipal de la Esmeralda, donde ocurrió el suceso.

Esta tarde fué hecho público por el Juez Municipal Dr. Roberto Estrada Carreras, el testamento que dejó a su fallecimiento la señora Francisca Aróstegui Betancourt, que era propietaria de una de las más sólidas fortunas de Camagüey. La señora Aróstegui era propietaria de veintiseis casas en esta ciudad; poseía, además, cuatrocientos tres mil pesos en bonos del empréstito de la libertad de los Estados Unidos y diversas cantidades en créditos hipotecarios; y acciones de la Havana Electric, así como considerable cantidad de prendas preciosas. Entre los distintos legados que deja a su fallecimiento, anotamos los siguientes: dos casas al Asilo San Juan Nemopucemo, una casa a las Siervas de María, una casa a su sobrina Margarita Aróstegui Armas, una casa a su sobrina Emilia V. Aróstegui, lega diez casas a sus sobrina Doña Emilia Ojeda Varona, siete casas a su sobrina María Josefa Ojeda Varona, cinco casas a los hijos de su sobrina María Josefa Ojeda, la cantidad de doscientos mil pesos en bonos de la Libertad de los Estados Unidos también, a dichas sobrinas por partes iguales, y todos los muebles, ropas y alhajas que aparezcan a su fallecimiento. Los libros de la familia y un reloj de oro lo lega al niño José Ramón Rovirosa Ojeda.

Hace también varios legados de poca importancia a distintos amigos, familiares y sirvientes y por último prohibe terminantemente, contiendas judiciales y declara que el que lo hiciere pierde todo derecho a la herencia.

Oscar HERRERA.

LAS VERBENAS ALQUIZAREÑAS

Baile mañana en el Círculo Familiar. Una fiesta social

ALQUIZAR, 12 de julio de 1929. DIARIO, Habana.—Hace pocos días, nuestro buen amigo Carlos Villena, activo corresponsal Excelsior-País, celebró una simpática y agradable fiestecita en la morada de sus buenos padres, con motivo de haber terminado sus estudios y obtener el título de Maestro público, y a la vez coincidir con la fecha del natalicio de una de sus bellas hermanitas la simpática Dominica Villena.

Los Sres de la casa, Villena-García hicieron los honores a todos los invitados sirviendo finos y variados dulces y licores, sin faltar el consavido ponche, tan de rigor en estas fiestas íntimas.

Un duetto criollo Alquizareño compuesto por los señores Sixto Rodríguez, y Quindermo Pulido, hicieron las delicias de la concurrencia por algunas horas, terminando la fiesta con unas piezas bailables en altas horas de la noche.

La concurrencia numerosa y distinguida la formaban en primer lugar la Sra. de la casa, Martina García de Villena, Judith Martínez de Tallet, Julia R. Agustina Padrón de Ramos, Eloisa García, María Teresa Pérez de Delgado, Mercedes Hernández de Macías, Martina García de Mederos y las señoritas: Luisa, Ambrosia e Irene García; Nena y Dominga Padrón; Angela Ramos; Celia y Amelia Mederos; Luz y María Antonia Brito; Isabelita Ferrer; Sira y Josefina Valle; Dorila y Dominica Villena, señorita de la casa.

Reciban los festejados y los esposos Villena-García nuestra enhorabuena.

GRAN BAILE

Nuestro Círculo Familiar tiene anunciado un gran baile para el domingo 14 reinando mucha animación para asistir a dicha fiesta.

VERBENA

Los días 20 y 21 próximos se efectuarán las animadas Verbenas en las terrenoss Azcuy, donde se reunirá toda la Juventud desesando divertirse. Habrá guaguas a 5 cts.

ENFERMA OPERADA

La Sra. Victoria González de León esposa amantísima de nuestro buen amigo y compañero José Miguel León secretario insustituible de la cámara del comercio de esta localidad, que desde hacía tiempo venía sintiéndose enferma, fué operada por el doctor Casuso en su clínica, sintiéndose ya muy mejorada. Hacemos votos porque pronto pueda retornar a esta localidad donde tanto se estima a tan distinguida señora.

S. POSADA.

LA CANDIDATURA SANCHEZ ABALLI

La constitución de comités para propaganda continúa

Santiago de Cuba, Julio 12 de 1929.

DIARIO DE LA MARINA.— Habana.

Reunidos en la morada de Juan M. Gómez, barrio de Dolores, por una nutrida concurrencia se procedió a la constitución de un comité denominado "La Vanguardia Dolorina Pro Sánchez Aballí", nombrándose en esa presidentes de honor, General Gerardo Machado Morales, Coronel Carlos Machado Morales, José R. Barceló, Dr. Desiderio Arnaz, Presidente Directiva Eladio de la Torre, Vice Juan M. Gómez, Secretario Herminio Gómez, Vice Miguel Rojas, Secretario Correspondencia Rafael Arrastre, Vice Arcenio Babastro, Tesorero Julio Arrastre, Vice: C. Arrastre. El acto quedó lucido pronunciándose elocuentes discursos, haciendo sobresaltar los bien ganados prestigios que goza en este pueblo el Sr. Sánchez Aballí.

Corresponsal.

Santiago de Cuba, Julio 12 1929.

DIARIO DE LA MARINA.— Habana.

En la noche nueve actual quedo constituída esta ciudad barrio Lagunas primer Delegación que defenderá aspiraciones senatoriales Sr. Rafael Sánchez Aballí, honorable Secretario Comunicaciones, acordándose ratificar adhesión Honorable Sr. Presidente República y luchar por reelección José Rafael Barcelo Reyes en Gobierno Provincia, además nominación y elección Enrique Machado Nodal y Rafael Sánchez Aballí, para Senadores y Luis Estrada Estrada, para Representante por esta provincia.

Corresponsal.

PARO DE OBREROS EN LOS REMATES

Las fiestas del Patrono San Pablo, transferidas para el 25

REMATES, julio 12, DIARIO, Habana. — Ayer cerraron sus puertas los talleres del conocido cosechero de tabaco, señor Gregorio Rico, en los cuales ganaban el sustento setenta personas.

—Las fiestas de nuestro Santo Patrono—San Pablo—han sido transferidas para el próximo día 25. — José M. Buttari, Corresponsal.

SE ESTA PREPARANDO EL COBRO DEL PRIMER TRIMESTRE DE LA CONTRIBUCION POR FINCAS URBANAS, 1929 A 1930

Los pagos de esta contribución pueden hacerse con cheques intervenidos, pero sin que ello sea obligatorio, pues lo mismo pueden hacerse en efectivo

SUBASTA PARA EL SUMINISTRO DE LECHE DE VACA AL HOSPITAL

Servicio de Higiene Infantil.— Licencias comerciales solicitadas en el Municipio.—Peticiones de licencias para realizar obras. — (Noticias)

En el Departamento de Impuestos se está trabajando activamente en la confección de los recibos del primer trimestre de la contribución por fincas urbanas, que se pondrá al cobro hacia fines del actual mes.

Los interesados deben de acudir antes al Departamento de Impuestos a solicitar el nuevo folio, para facilitar la rápida manera de pagar.

Todo contribuyente que desea satisfacer su contribución por medio de checks intervenidos puede hacerlo, remitiendo por correo el último recibo pagado y adjuntando el documento de crédito dirigido al Alcalde o al Tesorero Municipal. A vuelta de Correo se le envía el nuevo recibo.

Este procedimiento, puesto en práctica por el actual Tesorero, señor Ricardo Martínez, ha sido admitido por el Alcalde doctor Gómez Arias, en beneficio de los contribuyentes; pero, no obstante, los que deseen abonar sus contribuciones con efectivo en las taquillas colectoras, pueden hacerlo.

SUBASTA PARA EL SUMINISTRO DE LECHE

En la Secretaría de la Administración Municipal tuvo lugar ayer la subasta para el suministro de leche de vaca cruda o pasteurizada a las dependencias municipales, en el actual año económico de 1929 a 1930.

Integraron el Tribunal de Subasta los señores Coronel Tomás Armstrong, Contador; doctor Manuel Mencía, jefe del Departamento Municipal de Sanidad; doctor Fernando Llanos, jefe del Servicio de Higiene Infantil; y Rafael Jiménez Pozo, secretario.

Concurrieron como postores, la Compañía Abastecedora de Matanzas; Antonio Benítez; la Sauthern Dairies de Cuba; Santiago Castellanos; Manuel Menéndez y la Compañía Lechera Higía y Rogelio Urrutia.

El que mayor precio presentó fué el señor Urrutia, a 13 centavos el litro; y el que menor el señor Castellanos, a 9 centavos litro.

INGRESOS DEL MERCADO DE COLON

El señor Benigno Ibáñez, Administrador del Mercado de Colón, ha rendido en el día de ayer, una relación que se contrae a las cantidades ingresadas durante el Ejercicio Económico de 1928 a 1929, por el concepto de alquileres de mesillas, casillas y habitaciones del Mercado a su cargo.

El total ingresado, asciende a la cantidad de $129,094,85. Esto demuestra la buena labor que al frente de dicho mercado viene llevando a cabo el señor Benigno Ibáñez, competentísimo Administrador del Mercado de Colón, y persona que goza de la confianza del señor Alcalde Municipal.

EL TESORO MUNICIPAL

Recaudación obtenida por la Tesorería Municipal el día 11 de este mes:

Ejercicio Corriente, $7.783,77. Resultas $913,71. Para el Consejo Provincial $802,35. Ampliación de Presupuesto, $2.343,01.

EXISTENCIA EN CAJA

Existencia en caja:

Fondo de veteranos y de Contingente Sanitario, $12.176,75. Ejercicio Corriente $46,476,16. Resultas, $814,895,25. Para el Consejo Provincial, $25.123,82. Presupuesto Extraordinario, $4.090,89. Depósitos de todas clases, $125.704,73. Período de Ampliación, $177,126,38. Total general en caja, $1.205,593,98.

LOS COBROS

Los cobros el expresado día por cuotas ascendieron a la suma de $585,97; por espectáculos públicos, a la de $92,81; y por multas a la de $44,00.

LICENCIAS COMERCIALES

Solicitaron ayer licencia para abrir nuevos comercios en la Habana, los señores Canadian Cuban Sport, para comisionista en la Lonja del Comercio; Rodríguez, Moreno y Co., para fábrica de calzado en La Rosa 8; Alfonso Haro, para procurador público en Habana 104; Agustín Galvany, para barbería en Bernaza 56; Primitivo Rodríguez, para casa de comidas en Misión 4; Jesús Deza, para sastrería en Concordia 15; José Blet, para posada en Damas 72; Diego Simpson, para hojalatería en Industria 115; Santiago Arencibia, para lechería en Lagunas 55; y Joaquín Menéndez, para cantina en Manrique 12.

BAJAS

Pidieron causar baja en el Registro de Contribuyentes, los señores Jesusa Arroyo, agencia de colocaciones en Soj 26; y Manuel Infiesta, cantina de bebidas en Compostela número 118.

LICENCIAS DE OBRAS

La Jefatura de Fomento despachó ayer las siguientes solicitudes de obras de construcción:

OBRAS MENORES: Presidente Zayas número 114; Santa Irene número 88; Avenida 10 de Octubre números 479 y 479-A; Angeles número 40, F. V. Aguilera número 141.

OBRAS SANITARIAS: A. entre 12 y 13.

VIDRIERA MUESTRARIO: Avenida 10 de Octubre número 331.

HABITABLES: Se expidieron certificados de habitabilidad para las fincas: Aramburo número 2; Aramburo 2; Pastrana entre J. Alonso y T. Blanco y de utilizables, para las casas Avenida Presidente Gómez número 27; General Machado número 412.

INFORME ACERCA DE DOS EXPULSADOS

La Secretaría de Gobernación ha informado al Alcalde haber dispuesto la expulsión del territorio nacional de Ramón García Rodríguez (a) "Mocito", y la esposa de éste nombrada Wallace Miller, agregando que la Policía Judicial ha informado que esta última se dedicaba a vender drogas en el Cabaret "El Infierno".

Con tal motivo solicita la citada Secretaría, que se abra una investigación y se proceda a clausurar el referido Cabaret en el caso de comprobarse que los administradores o dueños del mismo permiten ese ilícito comercio.

PAGO DE HABERES

Ha solicitado de la Alcaldía el Sr. Pedro Frías Orta, el pago de la suma de $1.400.00 por haberes dejados de percibir durante el tiempo que estuvo cesante como mozo de limpieza de la Cámara Municipal.

ANTECEDENTES PARA SUSTANCIAR UN RECURSO

La Audiencia de la Habana ha solicitado del Alcalde la urgente remisión del expediente relacionado con el presupuesto de 1923 a 1924, para sustanciar el recurso contencioso-administrativo establecido por el Presidente del Ayuntamiento contra la resolución presidencial de 27 de septiembre de 1923, que suspendió parcialmente el acuerdo aprobatorio del ya expresado presupuesto municipal.

CAFE SIN LICENCIA

Denunció a la Alcaldía la Jefatura de Policía, que en la calle Neptuno 53, existe un café cantina sin licencia del Municipio.

PAGO SOLICITADO

El Sr. Juan de Juan, solicitó ayer de la Alcaldía se le abonen haberes que dejó de percibir como recaudador en el Negociado de fincas embargadas en el Departamento de Impuestos Municipales.

UNA TAQUILLA MAS

Manuel García, presidente del Sindicato de Chauffeurs, se ha dirigido al Alcalde interesando se establezca una taquilla más para el cobro de las contribuciones por transporte terrestre, pues son muchos los contribuyentes que en estos días concurren a pagar.

OBRAS DENUNCIADAS

La policía ha informado a la Administración Municipal, que se están realizando obras de construcción sin licencia en P. Pérez 29 y en San Miguel y Finlay.

REUNION DE ESCOGEDORES

La Sociedad de Escogedores de Tabaco celebrará Junta General el día 15 de este mes en Simón Bolívar 21, según notificación enviada ayer a la Alcaldía por el presidente de la misma.

CONTRIBUYENTES

Por los juzgados de instrucción se han pedido datos al Municipio acerca de si son contribuyentes, los señores Cándido Castellanos y Ballovera, Futz Foster y Harry Seymour.

LAS DISPOSICIONES SANITARIAS PARA LOS MAESTROS DE MATANZAS

Un resonante triunfo del Gobernador Gronlier y del Presidente del Consejo Sr. I. Pérez. Varias noticias

La Jefatura de Sanidad Local, de acuerdo con instrucciones recibidas de la Superioridad, ha emplazado a los dueños de los teatros "Velasco", "Mundial" y "Niza" y cine "Mauriño" de Ceiba Mocha, para que se pongan dentro de las disposiciones sanitarias antes del día 25 de agosto próximo.

Se funda, la Dirección General de Sanidad, para llegar a este extremo, que no existen en aquel Centro Superior antecedentes que demuestren que los teatros citados hayan sido autorizados por la Sanidad para su funcionamiento, de acuerdo con las vigentes disposiciones sanitarias que regulan esa clase de espectáculos.

Los propietarios aludidos, deberán pues remitir, antes del día señalado, los planos y memorias respectivas, por duplicado y firmado por un ingeniero o arquitecto, cuya capacidad legal se hará constar en la Jefatura de Sanidad, de acuerdo con la Circular 252.

UN TRIUNFO DEL DR. GRONLIER Y DEL SR. ISRAEL PEREZ

En el día de ayer ha quedado satisfactoriamente resuelto el problema planteado con respecto al límite entre los Términos de Unión de Reyes y Sabanilla del Encomendador, debido ello a las brillantes gestiones del Gobernador de esta Provincia, Dr. Juan Gronlier y del Presidente del Consejo Provincial, señor Israel Pérez, los que se trasladaron ayer al pueblo de Unión de Reyes, logrando poner de acuerdo a los Alcaldes citados.

Tanto el Alcalde Municipal de Unión, como el de Sabanilla, aceptaron las indicaciones que les hicieron el Dr. Gronlier y el Sr. Pérez, dándose por terminado el enojoso asunto.

CAUSA RADICADA

En el Juzgado de Instrucción de esta ciudad se ha radicado la causa 522 de 1928, por amenazas condicionales de muerte, según denuncia de Esteban Pérez, trabajador de la fábrica de Jarcias, consistente, en que el Capataz Ramón Poey, por cuestiones del trabajo, le dijo que si le contestaba lo mataría allí mismo.

PROCESAMIENTOS

Han sido procesados Víctor Alvarez García y José Ramón Sánchez Ordoñez, en causa 505 de 1929, por falsedad, fijándosele tres mil pesos de fianza a cada uno de los procesados para que puedan gozar de libertad provisional.

Jerónimo Saldiñas y Vargas, en causa 495 de 1929, por Cohecho, pudiendo el procesado gozar de libertad provisional si contrae la obligación de presentarse cada 15 días en el Juzgado correspondiente a su domicilio.

VACUNA ANTIRRABICA

La Jefatura Local de Sanidad, ha solicitado en el día de ayer, de la Dirección del Ramo por telegrama vacuna antirrábica, para someter a tratamiento a la menor Georgina Leiva, que ha sido mordida por un perro callejero.

CARCEL

Remitido por el Juez de Instrucción de Colón, ayer ingresó en la cárcel de esta ciudad, el ciudadano Herminio Aragón Pedroso, procesado en causa por atentado, disparo de arma de fuego, lesiones y homicidio, del referido Juzgado, para que responda de dichos delitos ante la Audiencia de esta Provincia.

También ingresó, en el día de ayer, el ciudadano Enrique García Rodríguez, condenado por el Sr. Juez Correccional de esta ciudad a 30 días de encarcelamiento, por la comisión de un delito de estafa.

Alberto LOVIO.

Corresponsal

UN DEGOLLADO EN SANTA CRUZ

Era vecino del caserío Kingston, perteneciente al central Macareno

SANTA CRUZ DEL SUR, julio 12. DIARIO, Habana.—Francisco Larrosa Reytor, de la raza blanca, de veinte y un años de edad, vecino del Caserío "Kinston", en el Central Macareno, de este término, apareció degollado ayer como a las diez de la noche, ignorándose las causas que le obliga

CONSTITUIDA EN LA CIUDAD DE CAMAGUEY, POR VARIAS DAMAS, LA DELEGACION ANTITISIC

EN COMUNICACION AL DR. FERNANDEZ SE LE DA CUENTA COOPERARA A LA CAMPAÑA CONTRA LA TUBERCULOSIS

En el día de ayer, el doctor Francisco María Fernández, Secretario de Sanidad y Beneficencia, recibió desde la ciudad de Camagüey una comunicación suscrita por la señorita Catalina Recio Betancourt, en su calidad de Secretaria de la Delegación del Patronato Antituberculoso en aquella provincia, dándole cuenta detallada de haberse reunido el día tres del corriente mes, en el despacho del Alcalde Municipal, doctor Domingo de Para y Rafo, la delegación nombrada al efecto, con el propósito de dejar constituída la directiva que ha de emprender una vigorosa campaña en toda la región camagüeyana para combatir la Peste Blanca.

En esta primera reunión se trataron diversos sparticulares, tomándose finalmente los siguientes acuerdos:

LA NUEVA DIRECTIVA

Como Presidente de la delegación en Camagüey, fué designado el doctor Domingo de Para y Rafo, Alcalde Municipal; Vices: las señoras Consuelo Rey de Villena; Mercedes López de Para y Herminia Caballero de Martínez Bacallao; Secretaria; la señorita Catalina Recio Betancourt; Vice Secretaria: señorita Isabel Garcerán y Laredo; Tesorera: señora Sofía Pradas de Cisneros; Vice: señora Todomira de la Torre de Pradas; y como vocales las siguientes personas: Alfredo Martínez Bacallao y Nicolás D. Vesa, señoras Flora García Roura de Vesa, Adela Ramírez de López, Celina Pontes de León de Arteaga, Josefina Betancourt de Conelly, Alicia Lima de Santos, Catalina Monjo de Herrera, Angella Garrida de Morató y las señoritas Josefina Herrero de Morató, Aracely Rodríguez Casis y Rosa María Sariol Barreto.

Una vez que la directiva tomó posesión, se acordó trazar la norma a seguir por la delegación, quedando ésta redactada en la siguiente forma:

Primero: Cursar circulares a los médicos de la localidad a fin de que remitan relación de los enfermos tuberculosos que asisten, con sus respectivos domicilios, y casos que conozcan.

Segundo: Construir una sala para tuberculosas en el Hospital General de la Ciudad, ya que existe una para hombres en ese centro.

Tercero: recabar fondos para esta campaña, a cuyo efecto se nombró una comisión presidida por el doctor de Para e integrada por miembros de la directiva a fin de solicitar de las distintas empresas de espectáculos público funciones benéficas a favor de la labor antituberculosa.

Cuarto: interesar de la representación camagüeyana, consejeros provinciales y concejales presten su concurso a esta humanitaria labor.

Quinto: interesar permiso para una rifa de dos automóviles.

Sexto: Reunirse todos los martes los directivos de la delegación del Patronato Antituberculoso en el despacho del señor Alcalde Municipal.

En la próxima reunión del Patronato contra la Tuberculosis, el doctor Francisco María Fernández, dará cuenta con esta comunicación a los demás miembros de haber quedado constituída la delegación en la ciudad de Camagüey.

"el mes de EL ENCANTO" y

La salud del bebé.

El bebé es un privilegio en el hogar. El rincón de la casa que ocupe el niño debe ser el sitio preferente. Todas las cosas de su uso deben ser exclusivas. Lo exige terminantemente la higiene. Pero, además, la pedagogía. El niño va adquiriendo así un sentido de la personalidad, de la responsabilidad: elementos de triunfo en la existencia de todo hombre de lucha. Darle "su" casa al niño desde recién nacido es infiltrar en su inteligencia la costumbre de ambicionar para el futuro una casa propia, instalarse en la vida por su cuenta: supremo ideal de independencia y libertad.

Hace tiempo que venimos prestando atención especial a los muebles de bebé y de niños de todas las edades. Hoy podemos decir que hemos logrado una especialización absoluta a este respecto. Tenemos estilos exclusivos y adecuados.

Juegos de cuarto—cama y escaparate—, esmaltados en marfil, rosa, azul o verde, finamente adornados. Desde 59.00

Cualquiera de estos juegos puede ampliarse con otras piezas: percha, silla-servicio, silla alta para comer, lámpara, baño de goma o de esmalte, escritorio, andador, corralito para juegos, etc. Una casa completa, propia e independiente.

Escaparate esmaltado en los colores azul, rosa, marfil o verde Nilo. De 43 centímetros de fondo, 111 de alto y 100 de ancho. Decorados a mano 39.50

Cama con bastidor metálico, baranda corrediza, esmaltada en los colores rosa, azul, marfil o verde Nilo. Tamaño 76 por 138 centímetros. Decorados a mano 19.50

Un detalle importante.

Los muebles pueden ser esmaltados, laqueados y semi-laqueados. El precio lo determina el procedimiento de pintura. Garantizamos el trabajo.

Bañadera de hule blanco, muy doble, con catrecillo plegable 10.00

Silla-servicio, de cedro esmaltado en azul, verde Nilo, rosa o marfil 5.00

Pañalera esmaltada y decorada con bonitas guirnaldas. Los mismos colores 5.00

Ropita interior y exterior.

Tenemos un surtido extensísimo en artículos para habilitar al bebé:

Cargadores, gorros, baberos, roponcitos, camisitas, vestidos de seda, hilo o linón, zapaticos, fajas, apretadores, juegos de camisita y ropón en seda, linón, o hilo bordados a mano, bolsas para pañales, capas, etc.

Coches.

Nuevos modelos en estilos americanos y europeos.

De mimbre, de madera pulida, de lona (plegables).

Este es el utensilio más provechoso a la salud del niño.

Los hay desde 10.00

El Encanto

HOY

finaliza la segunda semana de "el mes de EL ENCANTO"

La animación en este tiempo no ha decaído un punto en ninguno de los DEPARTAMENTOS de la casa.

La explicación es muy sencilla. Cada persona que realiza compras en estos días es la mejor propagandista de los extraordinarios beneficios alcanzados.

Todos los días ofrecemos la prueba de referirnos a un artículo. Pero entiéndase que en la misma proporción económica están remarcados todos los artículos de verano, y la mayor parte de los de uso corriente.

Lleve los paquetes de su compra. Ello le evita las demoras a que se ve forzado el servicio de reparto a domicilio, en estos días, dada la magnitud del trabajo.

Visite la casa, preferentemente, en las primeras horas de la mañana y las primeras de la tarde. Se evita usted así la gran aglomeración de otros momentos en que coincide la mayoría del público.

El Encanto

Las telas en "el mes de El Encanto"

Chiffones estampados según los dibujos modernos, en todas las tonalidades, especialmente en fondos claros. Gran variedad de estilos. Desde 1.75.

Crepé "Flor Seda", estampado con bellísima obra menuda. Contrastes muy delicados. Calidad francesa. 1.75.

Seda "Jona", a rayas. Una tela preferida para confección de vestidos sport. Muy en boga. 1.75.

Holanes de puro hilo y doble ancho. Infinidad de estilos.

Desde

0,50

Poplines, piqués y guarandoles. Estilos propios para ensembles.

Desde

0,45

"Playtime", la tela más práctica para vestidos de niñas, mamelucos, vestidos de casa, etc.

0,38

El Encanto

Planta baja.

El lunes, SAN ENRIQUE. El martes, N. S. DEL CARMEN.

Garantice la estimación de su regalo haciendo que luzca la etiqueta de EL ENCANTO.

Sobre esta conveniencia de buen tono: detalle de alta distinción y elegancia, usted encontrará ahora el objeto apetecido bajo signo económico extraordinario de

EL MES DE EL ENCANTO

cuando todos los artículos de verano y la mayor parte de los de uso corriente están remarcados de manera insospechada.

El Encanto

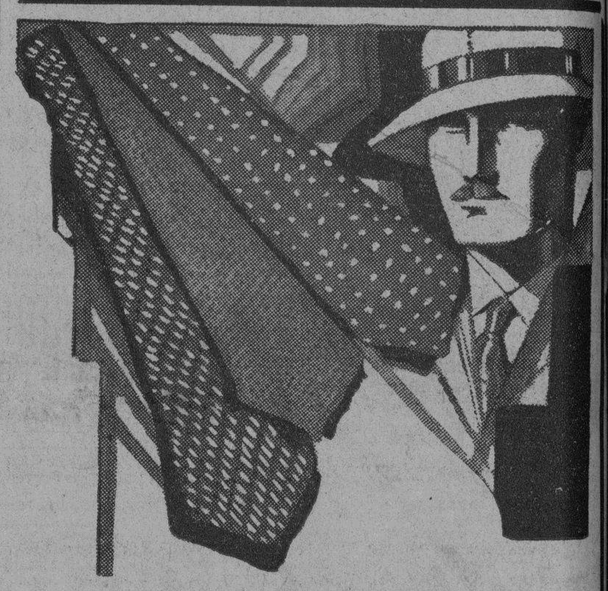

"el mes de EL ENCANTO" en el Departamento de Caballeros.

CORBATAS *1,00*

De seda. Buena calidad. Magnífico surtido de dibujos según los modelos ingleses más en boga.

CORBATAS *1,35*

En foulard, crepé, moaré, poplin de seda.

Ultimos detalles de la moda europea.

CORBATAS *1,90*

De seda de excelente calidad, hechas a mano.

En bellos dibujos tejidos o labrados.

Las corbatas de 1.90, actualmente, proceden del surtido normal de 3.00, remarcadas así con motivo de las Magnas Ventas de Julio.

El Encanto

Planta baja.

M.E.C.D. 2016

Las Becas no son Para los Que ya Han Efectuado su Ingreso

Tampoco pueden ser transferidas las becas de una Escuela a otra, según orden de Instrucción Pública

DE LA SECRETARIA DE INSTRUCCION PUBLICA

En su oportunidad será conocido el resultado de la investigación que se hace en el Instituto de Oriente

Por la Secretaría de Instrucción Pública se ha comunicado a la señorita Carmen H. Quintana, de Guanabacoa, que las becas creadas por la ley a que se refiere son para los que deseen ingresar en las Escuelas, que indica dicha ley, pero no para los que ya han efectuado su ingreso, como tampoco pueden transferirse becas de una escuela a otra.

CONVOCATORIA

Por la Secretaría de Instrucción Pública se comunicó en el día de ayer al señor Rector de la Universidad Nacional que vencido el plazo de la convocatoria de 20 de marzo de 1929, publicada en la Gaceta Oficial del día 25 del mismo mes y año, solicitando a oposición el cargo de profesor auxiliar de la cátedra C, (Farmacia práctica) jefe del laboratorio de Farmacia, de la Escuela de Farmacia de la Facultad de Medicina y Farmacia de la Universidad de la Habana, se le ruega se sirva disponer lo pertinente a fin de que por el claustro de la referida Facultad se designen los tres miembros para el tribunal de oposiciones a la citada cátedra, de acuerdo con lo dispuesto en la regla 4a. del artículo 7 de la ley de 12 de julio de 1928.

EL PROBLEMA DEL INSTITUTO DE ORIENTE

Las denuncias formuladas contra un grupo de profesores del Instituto de Segunda Enseñanza de Oriente están siendo investigadas por el inspector de Institutos doctor Velez y en su oportunidad se dará a conocer el resultado de las mismas según ha comunicado al director del mencionado plantel el secretario de Instrucción Pública.

BECAS

Por la Secretaría de Instrucción Pública se ha comunicado al director del Instituto de Segunda Enseñanza de Oriente que no deben anularse los exámenes de aspirantes a becas para la Escula Industrial llevados a efecto en dicho plantel el día 1o. del presente mes, pero sin que los beneficios que de estos pudieran resultar para los aspirantes aprobados tengan efectividad hasta que ese Instituto realice los exámenes dispuestos por el Departamento para la segunda quincena de Agosto.

EXAMEN DE DOCUMENTOS

Se han autorizado para que puedan examinar documentos del Archivo Nacional a los señores Manuel González, Antonio C. Taybo, Salvador Reytor y María Peralta y al Administrador general de los Ferrocarriles Unidos de la Habana y Almacenes de Regla limitada, Compañía Internacional.

ALUMNOS LIBRES

Por la Secretaría de Instrucción Pública se ha solicitado de los directores de los Institutos y Escuelas Normales una detallada relación de los alumnos que cursan por la enseñanza libre sus estudios en dichos planteles.

JUNTA DE LOS EMIGRADOS REVOLUCIONARIOS CUBANOS

La Comisión Organizadora de la Concentración de Veteranos, que estaba señalada para el día 14 del mes en curso, en el pueblo de Artemisa, hace saber que ha sido transferida para el domingo 11 de agosto próximo, en la misma población, escogiendo la fecha en conmemoración del día 12 siguiente, en que se firmó el protocolo para acordar la paz en 1898, significando que no se celebra el día 12 por ser un día laborable, y aspiramos que en el futuro se declare de fiesta Nacional.

Por la Comisión,
Coronel Eulogio Sardiñas.

Se Labora Intensamente Por Revivir los Cocales Cubanos

Brillante iniciativa de la Secretaría de Agricultura y patriótica actitud asumida por industriales cubanos

LOS NUEVOS CULTIVOS DE PLANTAS OLEAGINOSAS

Cien o doscientas mil posturas de la mejor calidad de cocos serán obsequiadas a los agricultores de este país

A la magnífica labor realizada por el General Eugenio Molinet desde la Secretaría de Agricultura en el desarrollo del magnífico plan de desenvolvimiento agrícola y fomento industrial tan felizmente concebido por nuestra Presidente el General Gerardo Machado, ha venido a sumarse una nueva y brillante iniciativa de trascendental importancia para Cuba.

En una visita reciente, girada por el Honorable Señor Secretario de Agricultura, a la fábrica de Manteca Vegetal Kokofat, que los señores Cueto y Cía, tienen establecida desde hace pocos meses en la Habana, pudo apreciar, la enorme riqueza que representaría para la agricultura y para la economía de Cuba, poder producir en el país las materias primas necesarias para la fabricación de dicha manteca vegetal y otras grasas alimenticias similares. Terminada aquella visita e inmediatamente después de haber rgresado a sus oficinas de la Secretaría el General Molinet pudo verificar las cifras siguientes. Que Cuba importa anualmente mas de diez millones de pesos de manteca de puerco, y que en Cuba se produce esta grasa vegetal comestible con aceite de coco completamente puro. Que dicha manteca vegetal es muy superior por todos conceptos a la manteca importada y resulta además mas económica con lo que el pueblo de Cuba sale también beneficiado. Que los Señores Cueto y Cía, según le informaron verbalmente durante su visita a la Fábrica, consumen diariamente en la elaboración de dicha manteca mas de 40.000 libras de aceite de coco completamente puro. Que para producir esa cantidad de aceite de coco se necesitan 200.000 cocos diariamente o sea el producto de dos caballerías sembradas de cocos en plena producción. Y por lo tanto, una sola industria que se ha establecido en Cuba y cuya producción no alcanza a la décima parte de nuestro actual consumo de manteca, consume ya fijamente el producto 600 caballerías sembradas de cocoteros o sea 60 millones de cocos, lo que Cuba nunca llegó a producir ni en los buenos tiempos de las grandes plantaciones de Baracoa en que nuestra producción máxima nunca pasó de 24 millones de cocos.

Los Señores Cueto y Compañía indicaron al General Molinet que ellos podrían también usar indistintamente en la fabricación de su manteca vegetal, cualquier clase de aceite vegetal comestible producido en Cuba como es el de maní y ajonjolí, de girasol y otros cuyos cultivos solo tardan 5 a 6 meses en completar su producción y dejan buen margen de beneficios a los agricultores

En vista de todo lo expuesto, aquel mismo día el Secretario de Agricultura dispuso que se dieran las ordenes necesarias en sus Departamentos para que en los viveros del Estado y en todas las Granjas se hicieran semilleros de cocos y también se empezaran campos experimentales de calidad, rendimiento y costo de cultivo de maní ajonjolí etc. con el fin de repartir gratuitamente a todos los que lo soliciten las semillas de cocos necesarias o posturas para empezar nuevas plantaciones en Cuba y facilitar cuantos datos sean solicitados por los interesados en los cultivos del maní ajonjolí etc., ya que estos son mucho mas rápidos que el del cocotero y pueden ser fuentes de grandes ingresos para todos los agricultores en épocas de tiempo muerto en que todos están tan necesitados de trabajo.

Es el propósito del Secretario de Agricultura repartir gratuitamente todos los años por medio de los Viveros del Estado mas de dos millones de árboles de todas clases y entre ellos ha dado gran preferencia al coco.

"Magnífica actitud asumida por Cueto y Cía".

Enterados los señores fabricantes de la manteca Kokofat de la decisión del Honorable Señor Secretario y deseosos de cooperar con el en este sentido tan beneficioso para la agricultura y la economía de Cuba, se personaron en la Secretaría entrevistándose con el General Molinet y haciéndole el ofrecimiento de regalar a la Secretaría cien o doscientas mil posturas de la mejor calidad de cocos que se conozca apropiada para el clima y suelo de Cuba y que resista a la enfermedad que desde tantos años ha sido la causa de la perdida de los grandes cocales de Baracoa y otros lugares de la Isla.

"El General Molinet expresó su agradecimiento a los Señores Cueto y Cía, diciéndoles que si todos los industriales de Cuba hicieran como ellos muy pronto se convertiría este país en un emporio de riqueza que causaría envidia al mundo entero y les felicito por su actitud patriótica, ya que el objeto de los señores Cueto y Cía, al hacer este ofrecimiento no era otro que poder dar en manos de agricultores cubanos lo mas pronto posible las enormes sumas de dinero que mensualmente se ven obligados a pagar a los vendedores extranjeros por las materias primas y aceite de coco que no pueden conseguir en Cuba en cantidades suficientes para su industria."

"El Vice-Presidente de la Sociedad Anónima de Cueto y Cía., saldrá con este motivo el próximo día 15 para los Estados Unidos para asesorarse allí de los mejores Técnicos del Departamento de Agricultura de Washington respecto al modo de conseguir rapidamente esa cantidad de posturas de coco cuya calidad sea la mas indicada para sembrar en Cuba haciéndose el envio inmediatamente al General Molinet para que con ello pueda convertir en realidad sus magníficas iniciativas.

Esta admirable cooperación entre el Estado y las Empresas particulares es un magnífico ejemplo de la labor efectiva realizada en la Secretaría de Agricultura por el actual Secretario el General Molinet, hasta hoy, el mejor de todos los que ha tenido Cuba y el intérprete mas fiel y decidido cooperador en la obra de Gobierno que viene realizando el actual Presidente General Machado.

LOS GRANDES PROGRESOS DE UNA FIRMA ARTISTICA DE LA HABANA

La Labor de la Concistre Contracting Co. en el Embellecimiento de la Habana

Nuestro particular amigo, el señor Miguel Concistre, presidente de la Concistre Contracting Company, poderosa entidad que cultiva entre nosotros, con gran éxito, el ramo de decoración en yeso, se encuentra desde hace días en los Estados Unidos, atendiendo importantes negocios de esa respetable firma.

El señor Concistre ha hecho para nosotros interesantes declaraciones. El conocido artista e industrial se siente altamente satisfecho de la marcha de sus negocios en Cuba pues las grandes obras públicas, especialmente la construcción de edificios oficiales, brindan una excelente oportunidad y auguran un brillante porvenir próximo.

El estimado amigo señala en sus declaraciones el alto nivel a que ha llegado en Cuba en los últimos tiempos el cultivo del arte. La arquitectura ha dado en los últimos tiempos un paso gigantesco. Se ha salido del capricho constructivo, por decirlo así, y se presta la más exquisita atención a las reglas del arte. Una brillante legión de arquitectos está reconstruyendo a la Habana, y se sigue con la mayor devoción los órdenes de la arquitectura.

Desde la primera intervención, la arquitectura en Cuba ha realizado progresos incontables. Las viejas casonas coloniales han ido cediendo el paso a edificios monumentales y de arte exquisito. Y si en lo exterior se ha seguido esta evolución hacia la cumbre, en lo interior especialmente en el decorado, se ha llegado a refinamientos verdaderamente extraordinarios.

Los edificios públicos comenzaron a enriquecerse con la construcción del palacio Presidencial, de estilo flamenco en su interior. Su decoración en yeso fué obra de la Concistre Contracting Company, cuya firma demostró ya entonces su espléndida capacidad y sus maravillosos recursos.

Este movimiento en favor del enriquecimiento artístico de los edificios públicos de la capital, fué imitado en provincias, y la casa Concistre tuvo a su cargo la decoración en yeso del Palacio Provincial de Santiago de Cuba, obra que honra el espíritu emprendedor del gobernador del Oriente, señor J. R. Barceló.

Y finalmente, en este sector, el Capitolio, donde puede decirse que se llegó a la cumbre, construyéndose un palacio único en las Américas y que puede decirse no tiene rival en el mundo, como edificio legislativo. En éste, como hicimos constar en su oportunidad, la labor de la Cocistre Contracting Company fué maravillosa, respondiendo a las exigencias de tiempo con una preciosa exactitud.

La colonia española en Cuba ha dotado a la Habana de varios edificios de incomparable belleza. Descuella entre ellos el Centro Asturiano, que se alza en el mismo corazón de la Habana. La Concistre Contracting Company lo decoró en yeso, en su totalidad. Su obra esta ha merecido unánimes plácemes, mereciéndolos especialmente la decoración del vestíbulo, donde se realizó una imitación de piedra Caen, con rigurosa exactitud.

Entre los edificios comerciales que han venido a enriquecer la arquitectura de la Habana descuellan el de la Cuban Telephone Company, el National City Bank, la Metropolitana, el edificio Barraqué, etc. En todos ellos fueron solicitados los servicios de la Concistre Contracting Company, quien quedó, como siempre, a la altura de sus prestigios de primer orden.

En el terreno social, el palacio del Havana Yatch Club, el Jockey Club y el nuevo Casino Nacional, además de los pabellones del balneario de la playa de Marianao, han sido decorados por la Concistre Contracting Company.

Pero, en el campo donde el gusto decorativo ha rayado a mayor altura, donde son mayores las exigencias por la diversidad de gustos y detalles, en el campo de las residencias particulares, la firma Concistre ha contribuido muy eficazmente al actual esplendor a que ha alcanzado esta sección del decorado. La Concistre ha tenido que resolver infinidad de problemas de espacio y de adaptación, atendiendo numerosas obras a la vez. Entre esas residencias merecen citarse las del senador Viriato Gutiérrez, senador de la República; del señor Villapol, alto funcionario palatino; del conocido político señor Pedro Marín; del Ldo. Jesús María Barraqué, Secretario de Justicia, en Buena Vista; del Millonario Ward, el llamado "Rey del Pan", en el Country Club; del Dr. Néctor González de Mendoza, en Barandilla; del señor Francisco Mestre, en el Vedado; del Sr. José Hill, expresidente de la Asociación Nacional de Colonos; del conocido clubman Sr. Leslie Pantin, en el Vedado; del millonario Sr. Nicolás Castaño, en el reparto Miramar; del señor Manuel Johnson, el potentado droguista, en el Vedado; del señor Eduardo Acosta, en el reparto Kohly, etc. etc.

Otras obras importantes de decoración realizadas por la Concistre Contracting Company son el Hotel Sevilla Biltmore y las iglesias de San Francisco y la nueva de Santo Domingo, con sus respectivos altares, obras estas que son la admiración de religiosos y profanos.

El señor Concistre, en sus diez años de establecido, tiene un record que es su orgullo. A pesar de haber realizado trabajos expuestos a todos los peligros, especialmente por la altura, entre sus obreros no se ha registrado un solo accidente. Las medidas de seguridad tomadas han sido tan perfectas que han permitido alcanzar este resultado verdaderamente prodigioso, especialmente si se tiene en cuenta lo que supone por ejemplo la decoración de la cúpula del Capitolio, donde se trabajó a una altura de más de 80 metros, y donde el peso de los casetones de yeso representaba cifras muy respetables.

El señor Concistre, como arriba decimos, se siente optimista y satisfecho. Vislumbra un brillante porvenir inmediato. Estamos asistiendo—nos dice—a un estupendo florecimiento del cultivo de las artes; algo que pudiera calificarse de un "renacimiento". En esta hora solemne, desempeña un papel preponderante el Secretario Céspedes, espíritu abierto a todas las iniciativas, carácter emprendedor y enérgico, acostumbrado a vencer obstáculos, más aún, a ignorarlos. Céspedes está transformando la Habana, y su nombre irá unido a la historia de la arquitectura continental, como el de Julio II al renacimiento italiano.

Pronto, muy pronto estará de retorno el señor Concistre. Y para entonces, como antes, su admirable espíritu artístico y los poderosos recursos de su compañía estarán al servicio de esa noble causa, que es el embellecimiento artístico de la capital de la Perla de las Antillas.

EL SEPELIO DE LA SEÑORA ESTRUGO

Se efectuó ayer y constituyó una manifestación de duelo

Ayer tarde se verificó el entierro de la que en vida fué Doña Juana Hernández de Estrugo, dama de las más altas virtudes, cuya muerte ha sido sentida profundamente por las numerosas amistades con que contaba en nuestra sociedad.

A su sepelio concurrieron en nutrida manifestación de duelo, representaciones de todas las clases sociales, especialmente del comercio, las industrias y los Bancos, en cuyos centros disfruta el hoy afligido viudo, don Angel Estrugo, Presidente de la Compañía Litográfica de la Habana, de gran estimación.

De la Compañía Litográfica asistieron en número superior a quinientas personas. Desde los Gerentes de la Compañía, y altos empleados, hasta los más humildes, todos, en estos momentos de profundo dolor, estuvieron al lado del Jefe queridísimo, cuyas bondades reconocen en sus atenciones para el personal a sus órdenes cuantos trabajan en la Compañía.

Descanse en la paz del Señor la noble dama, y reciban nuestro amigo el señor Estrugo y sus familiares, la reiteración de nuestra condolencia por el terrible dolor que le aflige en estos momentos, para los que imploramos de Dios que les envíe la resignación cristiana.

DEL CONCIERTO DEL DOMINGO 14

Por la banda del E. Mayor, trasmitido por la C. Telephone

Programa que será ejecutado por la Banda de Música del Estado Mayor del Ejército, en el Malecón, el domingo 14 de julio de 1929, trasmitido por la Estación C. M. C de la Cuban Telephone Company, a las 8 de la noche.

1—Pasodoble "Los Cadetes de la Reina" — P. Luna.
2—Obertura "Guillermo Tell". — G. Rossini.
3—Intermezzo "Madame Butterfly" — G. Puccini.
4—"Escenas Pintorescas". (Cuatro números). — J. Massenet.
No. 1—Marcha.
No. 2—Air de Ballet.
No. 3—Angelus.
No. 4—Fete Boheme.
5—Selección de la ópera "Un ballo in maschera" — G. Verdi.
6—Baile clásico español "Bolero". — T. Bretón.
7—Danzón "Caramelera". — F. Rojas.
8—Himno Nacional Cubano. — P. Figueredo.

Luis Casas Romero, M. M.
Primer Teniente Músico, Jefe y Director, p. s. r.

CONCENTRACION DE VETERANOS

Se efectuará en Artemisa el 11 de agosto próximo

La Comisión Organizadora de la Concentración de Veteranos de la Independencia, ha acordado definitivamente señalar el domingo día 11 de Agosto próximo venidero para que tenga efecto la Concentración de Veteranos que ha de efectuarse en Artemisa, para conmemorar el día 12 siguiente, desenvolviendo en esa reunión, el programa acordado y que se dará a conocer oportunamente; y que una comisión designada al efecto invite especialmente al General Gerardo Machado y Morales, Presidente de la República para que asista a ese acto como invitado de honor.

Integran la Comisión los señores: Coronel Eulogio Sardiñas; Coronel Carlos Machado y Morales; Coronel Eliseo Cartaya; Coronel Ramón Hernández; Comandante José Vicente Alonso; Capitán Victoriano de la Calle; Capitán Francisco Díaz Arjona; Capitán Oscar Soto; Teniente José Martínez; Teniente Plutarco Villalobos; Alferez Juan Padrón; señor José García del Barco.

EL MOVIMIENTO EN AGRICULTURA

Ascensos y ratificaciones que ha firmado el secretario

El señor Presidente de la República a propuesta del Secretario de Agricultura, Comercio y Trabajo, firmó ayer los siguientes Decretos en relación con el personal de la mencionada Secretaría:

Ascendiendo a Jefe de Administración de la. clase con el haber anual de $3.600 a los siguientes señores: Juan T. Carrión Peñate, Jefe de la Sección de Personal de Bienes y Cuentas; Pedro Arango Mantilla; Jefe de la Sección de Fomento y Expansión Comercial; al señor Bernardo J. Crespo García, Veterinario Jefe de la Sección de Industria Animal; al señor Francisco Payrol y del Sol, Ingeniero de Montes y Minas, Jefe de la Sección de Montes y Minas.

Ascendiendo a la categoría de Jefe de administración de cuarta clase al señor Francisco Payrol y del Sol, Jefe del Ngociado de Registro Pecuario y Marcas de Ganado; al señor Rafael de Castro Ramírez Director de los Laboratorios y Experto en elaboración de sueros y virus científicos y otros productos biológicos, con un haber anual todos de $2.700.

Ascendiendo a Jefe de Administración de Cuarta Clase con el haber anual de $2.400.00 a los señores Alfredo González Muñoz, con el cargo de inspector de Sociedades Anónimas, afecto a la plantilla del Negociado de Banca y Empresas y Compañías de la Dirección de Comercio e Industrias. Al señor Ernesto Sánchez Estrada Jefe de Despacho de la Sección de Sanidad Vegetal; al señor Eladio G. D'Clouet Auditor de Contabilidad y Materiales afecto a la plantilla de la Sección de Personal, Bienes y Cuentas, el señor Víctor M. Peraza Lima, Jefe del Negociado de Propaganda. Encargado de la divulgación científica de la Seccion de Industria Animal, al señor Angel Iduate Carballo, Jefe del Negociado de Veterinaria; al señor Valeriano Alberti Yanes, Ingeniero de Segunda Clase encargado del Laboratorio de la Dirección de Montes y Minas; al señor Clodoaldo Arias Delgado Jefe del Negociado de Zootecnia Veterinario de la Sección de Industria Animal.

Ascendiendo a la categoría de Jefe de Administración de sexta clase con el haber anual de $2.000 al señor Eduardo Machado inspector de Sanidad Vegetal; al señor Cecilio Aguiar Garcian inspector de Sanidad Vegetal al señor Rodolfo Arango Rodríguez inspector de Sanidad Vegetal.

Ratificar dándole el carácter definitivo en el cargo de Catedrático del Grupo A. de la Escuela Agrícola de la Habana Conde de Pozos Dulces; al señor Pedro E. Betancourt Lamar que lo venía desempeñando con el carácter de interino.

Ratificando dándole igual carácter al anterior pero como Catedrático del grupo C. de la Granja Agrícola de Santa Clara al señor Eligio Estrada Blanco.

Ratificando en igual sentido como Catedrático del Grupo A de la Granja Agrícola Escuela de Oriente al señor José M. Berenguer y Bosque.

Ratificando dándole carácter definitivo como Catedrático Grupo D. de la Escuela Agrícola de Matanzas al señor Ramiro Curbelo y Domínguez.

Declarando terminados los servicios del señor Tranquilino Trasquieri Regueiferos en el cargo de ingeniero de segunda clase, Agrónomo Civil, afecto al Negociado de Montes a virtud de no figurar esta plaza en el nuevo presupuesto.

DEL PARTIDO DE LAS SUFRAGISTAS

Quedó constituído otro comité en el barrio de Monserrate

Con gran entusiasmo quedó constituído anoche en la casa Malecón 33, bajos, un nuevo Comité del Partido Nacional Sufragista. Es el que pertenece al barrio de Monserrate, y al acto concurrieron numerosas y distinguidas afiliadas que mostraron su propósito de continuar esta magna obra de la constitución de estos comités de barrio, base de la futura organización municipal y provincial.

La labor de la Comisión de Propaganda que preside la culta dama doctora Amparo Sobral de Ledón, quedó demostrada una vez más, con la constitución de este comité y los proyectos expuestos en el mismo, de continuar esta labor cada día más intensamente.

El día 20 del actual quedará constituído el comité del barrio de La Punta, al que concurrirá también gran número de afiliadas.

Su sesión ordinaria de segundo domingo de mes, la verificará mañana "La Alianza Nacional Feminista", en los hermosos salones de la Sociedad de Propietarios y Vecinos del Vedado, en Línea esquina a B

Será, comenzado a las diez de la mañana.

Ocupará la tribuna el doctor Clemente Vázquez Bello. Presidente del Senado de la República. El discurso en el sector femenino estará a cargo de la Dra. Eloisa Sánchez de Taboadela.

Encarecidamente se ruega a las afiliadas a La Alianza N. F., la más puntual asistencia, así como se reitera a los directores de periódicos de esta Capital, la cortés invitación que siempre se hace a la prensa.

ESTADO DEL TIEMPO

NOTA DEL MEDIO DIA DEL VIERNES

Continúa el barómetro alto en el Atlántico al Norte de las Antillas, Cuba, mitad norte del Golfo de México y mitad oriental de los Estados Unidos, con buen tiempo, y persiste normal la presión en el Mar Caribe y resto del Golfo, exceptuando la depresión permanente del Golfo de los Mosquitos. Todo es normal para la época.

PRONOSTICO PARA EL SABADO

Buen tiempo, cielos en parte nublados, excepto durante turbonadas. Vientos flojos a frescos del nordeste al Sudeste.

Observatorio Nacional.

EL COMERCIO Y LA CIRCULAR 307

Aquél se muestra contrario a determinados aspectos de ella

El Consejo de Directores de la Asociación de Comerciantes de la Habana celebrará hoy sábado, a las cuatro de la tarde, una reunión extraordinaria para discutir el informe que dicha corporación presentará al señor Secretario de Hacienda, sobre la Circular Arancelaria número 307, de la Aduana de la Habana.

Esta Circular fué suspendida por un plazo de sesenta días, atendiendo una solicitud que en este sentido formuló la Asociación de Comerciantes de la Habana, para que las corporaciones económicas pudiesen emitir su opinión o criterio respecto de problema tan importante.

El informe que discutirá hoy el Consejo de Directores de la Asociación de Comerciantes de la Habana ha sido redactado por el señor Antonio Antón; presidente de la misma, quien ha tomado una parte personal muy activa en los trabajos realizados en este sentido por la entidad precitada.

Aunque, naturalmente, no se dará a conocer este informe hasta que haya sido entregado al señor Secretario de Hacienda y sancionado por el Consejo, podemos anticipar que la Asociación de Comerciantes de la Habana no está conforme, en modo alguno, con determinados preceptos, que la Circular de la Aduana de la Habana contiene y que, de una manera razonada, se opondrá al mantenimiento de medidas o disposiciones que, en unos casos, no están de acuerdo con el artículo 100 de las Ordenanzas de Aduanas, y, en otros, son de aplicación difícil, si no imposible.

La Asociación de Comerciantes de la Habana propondrá en su informe las resoluciones que, a su juicio, deben adoptarse para cumplir el laudable propósito que la Secretaría de Hacienda se ha impuesto, — y que la propia Asociación secunda con energía y entusiasmo — impidiendo la realización de hechos perjudiciales para la Administración Pública y perjudicial también para quienes ejercen, de absoluta buena fe, la industria y el comercio.

SHADE GANO POR K. O. T.

NUEVA YORK, julio 12 (AP).—Dave Shade obtuvo la decisión sobre Leo Mitchell, también peso semi máximo de California en el bout principal a diez rounds que tuvo lugar en el Long Beach Stadium esta noche.

Alamac HOTEL

Broadway and 71st. Street.
NEW YORK

Conocido y recomendado por las principales familias que visitan esta Metrópoli. Ambiente refinado, atención individual, sirvientes de habla española, cocina ESPAÑOLA y AMERICANA.

Apertura sensacional del CONGO ROOF
Comida, cena, baile, gran orquesta del Maestro Eddie Davis todas las noches.

Excursiones de turistas cubanos El Hotel Alamac ha sido el hotel escogido por las diversas excursiones de maestros que visitarán Nueva York este verano, por el ambiente hispano y el trato esmerado que en dicho hotel mantiene su gerente, el señor Antonio Agüero.

600 HABITACIONES CON BAÑO Y DUCHA.

Busque a nuestro representante en la estación o en el muelle. Oficinas y Salón de Lectura del "DIARIO DE LA MARINA"

Oficinas del OPEN ROAD, Agentes de Vapores.

Para reserva de habitaciones, precios, detalles y panfletos ilustrados, diríjanse al señor

Antonio Agüero
Gerente Hispano.

HOTEL ALAMAC
Cable: ALAMACOTEL

Broadway y 71st. Street.
NEW YORK.

EN UN ATERRIZAJE DE MANIOBRAS SUFRIO DESPERFECTOS UN AVION

Era el "P-T", de nuestro Ejército, que iba piloteado por los tenientes López Neira y Córdova, que salieron ilesos

En vuelo de práctica salieron ayer del Campo de Aviación de Columbia el Primer Teniente Francisco López Neira y el Cadete Ricardo Córdoba, que se le concedió por el Estado Mayor un año de ampliación en sus estudios

Iban estos jóvenes en el aparato de la Escuela de Aviación número 1, habiendo realizado un vuelo sobre territorio de la Provincia de la Habana.

Cuando el Teniente López Neira simuló un aterrizaje obligado en terrenos de la Finca Vento ubicada en el Término de Wajay, lo hizo con tan poca suerte y luchando contra la situación desigual del terrno, que se fué contra un árbol, resultando el aparato con serios desperfectos en las alas. Los ocupantes del avión salieron ilesos.

Ayer por la tarde el oficial de Guardia en el Estado Mayor, Primer Teniente Reina, dió cuenta de lo ocurrido al Brigadier Lores, Jefe del Ejército, con el parte oficial enviado desde el puesto militar de El Chico.

El Brigadier Lores dispuso en el acto que se iniciara expediente de averiguación de las causas del accidente, lo que se está haciendo desde ayer mismo por la Jefatura del Cuerpo de Aviación.

LARGA DISTANCIA

LARGA DISTANCIA

DESDE EL 16 DE JULIO, 1929,
SE COBRARÁ
POR MINUTO
SOLAMENTE,
DESPUES DEL PERIODO
INICIAL DE TRES
MINUTOS

"Con este beneficioso cambio, podrá resolver en el acto hasta los detalles más insignificantes de ese negocio."

CUBAN TELEPHONE COMPANY

M.E.C.D. 2016

DIARIO DE LA MARINA

FUNDADO EN 1833

DIRIGIDO HASTA 1919 POR DON NICOLAS RIVERO Y MUÑIZ

Editado por la Compañía DIARIO DE LA MARINA (S. A.), cuyo programa consiste "en la defensa de los intereses generales y permanentes de la Nación cubana, de los especiales de la colonia española establecida en la misma y de la unión y armonía entre los diversos elementos que conviven en el país".—Art. 1o. de los Estatutos.

OFICINAS: Nueva York . . . . . Broadway at 71 St. Habana . . . . . Prado 103

PRECIOS DE SUSCRIPCION:

HABANA		PROVINCIAS		EXTRANJERO	
1 mes	$ 1.60	1 mes	$ 1.70	1 año	$ 21.00
3 idem	" 4.80	3 idem	" 5.00	6 meses	" 11.00
6 idem	" 9.00	6 idem	" 9.50	3 meses	" 6.50
1 año	" 18.00	1 año	" 19.00		

Esta suscripción sólo da derecho al número de los domingos.

SUSCRIPCION DOMINICAL:

Sólo para el extranjero (Países comprendidos en la Unión Postal).

6 meses . . . . . $ 4.20
1 año . . . . . " 8.40

(Países no comprendidos en la Unión Postal).

6 meses . . . . . $ 5.00
1 año . . . . . " 10.00

TELEFONOS:

Anuncios clasificados y de suscriptores	A-1014 A-3333	Deportes	A-4732
Quejas de suscriptores	M-8404	Fotógrafo y Rotograbado	M-6844
Redacción	A-0301	Departamento de Radio	M-7714
Anuncios Administración	A-5334	Imprenta	M-9665

Justos Elogios al Dr. Santiago Claret

ENFOCANDO con nítida visión de economista nuestro básico problema azucarero, tan profundamente conturbado desde la hecatombe de los precios que abatió al mercado en Octubre de 1920, el doctor Santiago Claret ha escrito en estos días, los brillantes artículos que han ocupado sitio preferencial en las columnas del DIARIO DE LA MARINA sugiriendo las medidas que pueden adoptarse por Cuba, para lograr, en los últimos instantes en que parece extinguirse el hálito de el azúcar cubano que colocamos anualmente en el mercado norteamericano, y que representa un volumen de las dos terceras partes de nuestra producción total, obtenga la ventaja de precio a que nos da derecho el trato preferencial aduanero de que allí gozamos, en justa correspondencia del que aquí hemos venido otorgando a los productos de aquella nación. Esa brillante colaboración que ha terminado, obliga nuestra gratitud al distinguido legislador y economista y nos proporciona el orgullo legítimo, de haber hospedado su criterio, como la contribución más autorizada, a la solución del problema, en que se hallan comprometidas nuestra vida en su desarrollo normal, y nuestro porvenir y que sólo la ignorancia o el despego patriótico a nuestros intereses medulares, puede desconocer u olvidar. Esos trabajos, que por su brillantez de forma, sus argumentos de lógica irrebatible; su copiosa documentación y el punto de vista en que se sitúa su autor para estudiarlos es acaso el más perfecto de los estudios sobre ese tema realizados, son, lógicamente encaminados a proveer soluciones adecuadas, que pueden advertirse, rotundas y sinceras, en las conclusiones a que llega el doctor Claret y para ser leídos, meditados, compulsados y puestos en práctica por nuestros gobernantes, cuya labor, han de facilitar evidentemente.

Desde hace veintisiete años, cuando el memorable debate, sostenido en el entonces recién constituído Senado Nacional entre el inolvidables Sanguily y el Dr. Sánchez de Bustamante, la tarde memorable en que se aprobó el Tratado de Reciprocidad entre Cuba y los Estados Unidos, se anudaron los lazos mercantiles que habían de intensificar las relaciones, hasta entonces solamente políticas de los dos pueblos vecinos. Cuba ya sentía desde antes como la atracción de los grandes núcleos, la influencia que en sus destinos había de señalar la proximidad geográfica de la nación americana, como mercado obligado de su producción y su consumo. La economía propia se vinculaba desde entonces al incremento de esas relaciones comerciales que han sido intensísimas y mientras Cuba ha colocado la producción de su primer artículo, el azúcar, con problemáticas ventajas muchas veces, el comercio americano en nuestro país se ha robustecido en la conquista casi total del mercado, en condiciones de influencia tan poderosas, que en la columna de las compras a los productores americanos, Cuba ha figurado en el lugar más eminente, acaso como el principal país para la exportación de los Estados Unidos. Los derechos preferenciales a los productos del suelo o de la industria de la vecina nación, de un treinta por ciento respecto de los países europeos, se ha llevado hasta límites remotísimos. Como de los Estados Unidos, por haberse allí solamente envuelto en papel con etiqueta americana, se han recibido en Cuba productos del Asia y de no pocos países de Europa. En el volumen de las enormes compras, anualmente Cuba ha subvenido a la entrada de más de seiscientos millones de pesos en las arcas de los industriales y del comercio norteamericano. Qué menos puede pedir en estos instantes Cuba, que la confirmación virtual de los compromisos, que siempre han debido ser recíprocos para el trato de nuestras respectivas mercancías, mucho más cuando habiéndole dedicado todo el esfuerzo de la producción al azúcar hemos cubierto la persistente demanda americana y sus apremiantes necesidades, abandonando el fomento de otros productos que hubieran garantizado acaso más establemente nuestro porvenir? El doctor Claret sugiere las fórmulas para lograr esos resultados y en aplicarlas, acaso estribe la obtención de la gloria de nuestros gobernantes, porque la aplicación de las nuevas tarifas, no constituyen para el pueblo de Cuba un mero accidente en su vida económica, sino que medularmente, al bosquejar en el horizonte el fantasma de la depauperación y del hambre; de la ruina de nuestra industria y nuestro comercio, influirán decisivamente en el porvenir y en los rumbos de todo sentimiento afectivo entre los dos pueblos, cuyos intereses morales, son hoy algo más que los derivados de una política comercial. El doctor Claret ha tenido la oportunidad periodística, que DIARIO DE LA MARINA señala y loa, de hacernos vivir con la intensidad dramática que ellos tienen, los instantes que estamos atravesando, llenos de negros presagios, para agitar, como soluciones que todavía son posibles, visiones de augur, que Dios quiera que sean afortunadas.

LAS FORTUNAS HECHAS EN WALL STREET

ACCIONES QUE SUBEN A 200 POR CIENTO.- Por William Wills Davies

NO hay, tal vez, aspecto de la vida norteamericana que llame más la atención del extranjero que lo novelesco de las fortunas hechas de un día para otro. Hace pocos años estas historias de transición rápida de la más profunda pobreza a las vertiginosas cimas de la riqueza se encontraban principalmente en las páginas de las revistas populares. Hoy son hechos reales de la vida cotidiana. Un mandadero de oficina, que entró a trabajar hace cinco años, se retira multimillonario; la noticia se da en un pequeño suelto de diario. El que tenía una modesta suma en acciones de banco, guardada en su caja fuerte desde años atrás, se restriega los ojos y encuentra que, por la emisión de una nueva serie de acciones, o lo que los norteamericanos llaman **cortar el melón**, una barita mágica ha tranformado su pequeño ahorro en una fortuna.

Estos son incidentes comunes de la vida cotidiana. Sólo cuando se trata de una cifra enorme los diarios sienten el entusiasmo suficiente para publicar el relato en la primera página. Lo hicieron hace pocos días en el caso de George Baker, presidente del First National Bank. Las acciones de esta institución subieron doscientos puntos en una semana, y algunos estadistas emprendedores calcularon que las pertenecientes a Mister Baker aumentaron de valor en ese tiempo por la colosal suma de treinta y dos millones de dólares. Pero esto no sorprendió mucho al público. La explicación de esa falta de interés es sencilla. La gente contempla el vuelo meteórico de la pobreza a la riqueza como una novela, puesto que permite suponer el cambio de vida y los goces de todos los lujos para quienes antes no llegaban a satisfacer las necesidades primordiales de la vida. Todo el que lee el relato del enorme aumento de la riqueza de Mr. Baker sabe que eso no significa nada para él. Es un hombre de más de ochenta años que desde hace tiempo se considera uno de los más grandes multimillonarios de los Estados Unidos. Durante una generación ha tenido a su alcance todo lo que se puede conseguir con dinero. Ha llegado a su avanzada edad gracias a la sencillez espartana de sus hábitos de vida. Entonces es absolutamente seguro que cuando los treinta y dos millones de dólares entraron reclamando admisión en su cuenta bancaria no significaban para él más que lo que puede significar una ganancia de cinco dólares para un obrero cualquiera. Por lo demás, es interesante considerar que con la baja del mercado es muy posible que mientras escribo estas líneas los treinta y dos millones probablemente han desaparecido en el aire. Naturalmente nadie sabe lo que hizo Mister Baker con sus acciones del First National Bank, pero lo más probable es que aun las tenga, y que con rápido descenso de las cotizaciones producidas en las acciones bancarias, la asombrosa ganancia de hace pocas semanas ya no exista.

Lo que es más emocionante es el caso personal del que ha estado luchando con un modesto salario, ahorrando cuidadosamente su dinero para hacerse una renta, y de pronto, se encuentra rico hasta más allá de sus más locos sueños. El hecho ha ocurrido con tanta frecuencia que ha atraído los ahorros de la gente conservadora, y, apartada de toda especulación, a inversiones que antes nunca se tenían en cuenta. La gente que se contentaba con colocar su dinero en valores "de canto dorado" ha visto las grandes fortunas hechas por los que compraban acciones y han transferido sus fondos a papeles de mayor especulación. Al leer estos relatos bien pueden imaginarse que los que se hicieron ricos no son más que unos pocos afortunados de la suerte, pero esto no es así. Las fortunas llegaron no por una lección de una o dos clases de valores, sino simplemente por haber tenido el ánimo de mantenerse fieles a alguna inversión sólida y resistir la tentación de gastar los primeros beneficios. Durante los últimos cinco o seis años hubo un firme movimiento de alza en las cotizaciones de las acciones. En ciertos períodos el mercado bajaba, y se predecía la vuelta a los valores normales. Pero nunca se produjo el hecho. En lugar de eso hubo un firme cambio en la cifra que se conoce como valor normal, y a despecho de los descensos ocasionales la tendencia ha sido de elevada alza, hasta que se llegó, a principios de 1929, a la cima más alta de las cotizaciones de acciones que registra la historia Puede verse en el examen más superficial de las cifras de la Bolsa que los aumentos fueron generales y no pasajeros. Por ejemplo: en los últimos cinco años, si tomamos el término medio de las cincuenta acciones más importantes, encontramos que han aumentado su valor en 228 por ciento. En 1924 no se conocían días de transacciones de más de un millón de dólares, en tanto que hoy en un día de trabajo en la Bolsa de Nueva York, cambian de dueño entre cinco y seis millones de acciones, y una jornada normal es de tres a cuatro millones. El total de las ventas de valores en la Bolsa desde el primero de marzo de 1928 ha sido, en efecto, de más de mil millones de dólares. Los pesimistas y hasta los conservadores decían constantemente que el mercado debía bajar. Aunque hubo algunos hundimientos decisivos, el mercado parece siempre recobrar rápidamente su estabilidad, y seguía subiendo y registrando precios más altos para las principales acciones. El hecho ocurrió no sólo con las acciones industriales, sino también con las inversiones en papeles de los bancos más conocidos. En general, las acciones de los bancos se consideran inversiones seguras y no de gran especulación. Pero el hecho es que el capitalista que puso fondos en acciones del First National Bank hace seis meses, ha podido venderlas recientemente a más del doble de lo que le costaron.

El centro de este corazón palpitante de las finanzas es un edificio sin pretensiones del barrio bajo de New York. La Bolsa, conocida en el mundo entero con el nombre de Wall Street, está situada realmente en Broad Street, que es una calle perpendicular a la que habitualmente se relaciona con la alta finanza. No es tampoco uno de los grandes rascacielos de la ciudad. Casi al frente(en la esquina de las calles Broad y Wall están las oficinas de la gran casa de J. P. Morgan y Compañía, que ocupan lo que quizá constituye el terreno más caro del mundo. El Banco Morgan es una gran construcción de piedra de un solo piso, que parece enano y en cuclillas entre los edificios de treinta pisos que lo rodean. Hay otra excepción; la vieja Tesorería Nacional, que frente al Banco Morgan ha permanecido idéntica, como una concesión a su histórica influencia en este cambiante campo de batalla de los dólares. La Bolsa quizá sea más conocida para los extranjeros que pasan por Nueva York que para los propios hijos de la ciudad. Casi todos los viajeros quieren ver desde las galerías de la Bolsa la arena de las finanzas, a la que no pueden entrar sino los miembros de la institución. El panorama no resulta, en verdad, interesante, y no se ve más que gente que se precipita de un lado a otro, a menos que se entienda su sistema. Observemos una sola transacción, a fin de advertir que la enorme barahúnda no es más que el resultado de un método de comerciar, delicadamente construído, que obra con la precisión de una máquina. Cada corrida rápida y aparentemente inútil de un miembro de la Bolsa de un teléfono a un puesto de transacciones, es como el movimiento de vaivén de un pistón bien aceitado, que el equivalente humano realiza con gran ruido. Lo más interesante de los negocios de la Bolsa es su gran rapidez. Un ciudadano de San Francisco va a su escritorio y echando una hojeada despreocupada sobre el diario decide comprar cien acciones de la General Motors. Telefonea a su corredor de San Francisco, que inmediatamente envía un telegrama a su corresponsal de New York. La orden a su vez se remite al corredor de la casa en la Bolsa, o sea al miembro de la firma que es socie de la Bolsa, y se hace constar. Es posible que todas las transacciones que he esbozado no tarden más de cinco minutos. Al mismo tiempo un neoyorkino que pasa una temporada en Palm Beach, a tres mil millas de distancia de San Francisco, necesita dinero para pagar su cuenta de hotel y desea vender cien acciones de la General Motors. Telefonea a su corredor de Palm Beach y se repite el mismo proceso, con la diferencia de que llega a un socio de la Bolsa la orden de vender en vez de comprar. Diseminados en el recinto de la Bolsa hay unos treinta puestos de negocios donde se compran y se venden los papeles y cada puesto tiene sus acciones y títulos, de manera que los corredores saben a cuál acudir En otro lugar del recinto hay una gigantesca pizarra con señales luminosas en la que se lee que dos corredores han sido llamados por teléfono. Estos corren a las cabinas telefónicas; uno recibe la orden de vender y otro recibe la orden de comprar. De los teléfonos ambos corren hacia el puesto en que se tratan las acciones de la General Motors, y uno anota la venta de cien acciones a cierto precio. El corredor del que quiere comprar grita al punto: "tomado", y la transacción se sella, escribiendo la nota en dos papeles. La venta se registra en el indicador eléctrico automático y probablemente menos de diez minutos después que el comprador de San Francisco dió la orden la transacción consta en la cinta del indicador en la oficina del comisionista de la ciudad. En un día de mucho movimiento esto puede tardar algo más, a causa del enorme volumen de los negocios y en los últimos dos años los indicadores eléctricos ponían me dia hora en registrar las ventas. En los días tranquilos las ventas se informan en menos de un minuto después de realizadas. Se puede tener una idea de la enorme obra cumplida por un elemento de esta gran máquina por una cortá ojeada a los propios indicadores eléctricos. Estas pequeñas maquinarias que difunden por medio de la electricidad las noticias de ventas y compras necesitan quinientas millas de cinta de papel por cada millón de dólares en acciones vendidas.

Si ha de comprenderse el significado de estas olas de negocios de especulación que pasan por el pueblo de los Estados Unidos, ha de aceptarse que, en general, los grandes movimientos de la Bolsa no son más que el reflejo de la prosperidad del país. Precisamente antes de las elecciones del año pasado hubo gran nerviosidad en el mercado de acciones, y el hecho se atribuyó a los temores de que el Partido Republicano, conocido como el partido de la prosperidad, podía ser derrotado. El público pensaba que los republicanos son partidarios de los grandes negocios, y que los grandes negocios traen la prosperidad individual. Temía que si el gobernador Smith triunfaba con los demócratas, se demostraría menos consideración por los grandes intereses relacionados con los beneficios de la industria. Para desvanecer esa impresión fué que Mister Raskob, uno de los directores de la General Motors Corporation y una de las figuras destacadas de la vida industrial norteamericana, se hizo cargo de la dirección de la campaña en favor de Mr. Smith. La actitud serenó los temores de gran parte de capitalistas, pero al mismo tiempo hubo cierta incomodidad en el mercado, hasta que los escrutinios registraron la elección de Mister Hoover. El presidente Hoover es muy parecido al presidente Coolidge: sereno, digno, conservador y merecedor de la confianza que el pueblo le ha dado. Así fué que el gran movimiento bursátil continuó después de la elección de Mr. Hoover, y la actual detención no refleja la falta de confianza en las condiciones de los negocios, y es más bien el resultado de los altos tipos de interés que hacen parte de la política evidente de la Oficina de la Reserva Federal.

El hecho de que existe gran demanda de acciones prueba la estabilidad de la industria, mientras ese exceso de movimiento bursátil no vaya demasiado lejos. Hay poco que decir, como es cierto, del frenesí y de la insensatez de los negocios, pero si un hombre desea colocar su dinero en el desarrollo de una industria bien manejada, presta un nuevo capital y aumenta grandemente las posibilidades de su expansión. Además, el dinero que se adquiere tan fácilmente se gasta con igual facilidad, de modo que el que hace cinco o diez mil dólares en la Bolsa, con frecuencia los emplea en alguna compra

petu al movimiento de ventas. Puede argüirse, por supuesto, que sería más prudente una actitud conservadora en las inversiones, pero en contra de esa idea tenemos la prosperidad sin precedentes de los Estados Unidos durante los últimos cinco años, que presentan el espectáculo de la más grande orgía de compras de acciones de la historia del país. Al presente, los Estados Unidos tienen una producción manufacturera anual de sesenta y cinco mil millones de dólares, y un pago de salarios de sesenta mil millones. Por supuesto que nunca se han registrado cifras semejantes. Aparte los beneficios derivados para la industria de esas entradas enormemente aumentadas, si pueden así clasificarse las ganancias de Bolsa, las fortunas hechas en Wall Street producen enormes rentas al Estado. Al gran número de gentes que poseen moderadas rentas y que pagan impuestos mínimos, se agregan ahora los grandes ejércitos de los felices capitalistas que se encuentran obligados a registrar sus ganancias vertiginosas y pagan la multa del impuesto sobre la renta. Puede calcularse a cuánto monta ese recurso sobre los enomse beneficios (y hay miles de personas que han hecho millones de dólares con las transacciones de acciones), por lo que tendría que pagar un afortunado relativamente moderado. Por ejemplo, si una persona tiene una renta normal de diez mil dólares y gana cien mil dólares en una jugada de Bolsa, debe pagar como impuesto sobre la renta veinte mil dólares. Todavía hay quien augura que los precios van a bajar con extenuado estrépito. Pero al mismo tiempo estas vastas fortunas se hacen y los grandes beneficios se ponen en rápida circulación y mantienen las ruedas de la industria girando a velocidades deslumbrantes.

HAY QUE DEFENDERSE

por Antonio Escobar

EN "La Pluma", revista mensual de Montevideo, ha salido un artículo del señor Arbayza, acerca de lo que éste llama la "norteamericanización de la prensa latino-americana". El autor expone cómo, durante la Guerra Mundial, las agencias periodísticas de los Estados Unidos han suplantado a las grandes de Europa.—Havas, Wolff, Reuter—y como la consecuencia de esto ha sido la transformación de la prensa de nuestra América, bajo el influjo de los nuevos proveedores de noticias.

"Las agencias norteamericanas—dice—han tomado por asalto la América Latina, y debido a la poca visión de los periodistas han tenido un trabajo sumamente fácil a sus intentos. Hoy la atención de la América Latina está pendiente de los acontecimientos derivados de la vida social y política norteamericana, pues la red ha sido tan bien completada, que nadie que lea los periódicos puede dejar de ser influenciado por esas noticias... Las agencias norteamericanas saben lo que hacen, y manteniendo, como lo hacen, una continua corriente de noticias ante el público norteamericano, saben que ello será un poderoso factor, que le permitirá moldear la opinión pública en la América del Sur.

Y dice también el publicista uruguayo:

—Como resultado lógico de este estado de cosas una civilización bilingüe está naciendo al Sur de la Florida. El idioma inglés está hoy ocupando el mismo lugar en ciertas regiones de la América Latina que el que ocupaba el latín en la Edad Media.

No he leído esto en **La Pluma,** publicación que nunca he visto ni de la cual tenía noticia, sino en **"1929"**, la elegante revista de la Habana, que se llama "de avance", circunstancia que la recomienda, porque en Cuba donde, como en todas partes, hay tanta gente con la inmovilidad del guarda-cantón o que camina hacia atrás, está bien que haya gente de avance. Siempre me ha parecido admirable esto que, durante la guerra de la Independencia española, le dijo Wellington a un jefe de columna, al darle sus instrucciones para una operación:

"Avanzad lo más rápidamente posible; no os retireis nunca; y si os atacan fuerzas mayores, morid en vuestras posiciones". "1929", apoyando al señor Arbayza, dice:

"Lo peor no es esta adulteración lingüística, si no la mediatización cultural, la transformación de criterios y de costumbres a que aquella sirve de vehículo. Al perder nuestra prensa, con el mimetismo de lo yanqui, el aspecto de dignidad que tenía en el pasado, está labrando una pérdida pareja en la entidad colectiva."

Agrega la revista cubana:

"Las raíces del mal son tan varias y robustas, y son tan débiles para abarcarlas las manos de nuestra América discorde, que el empeño parece desesperado. El noticierismo yanqui es uno de los tentáculos del monstruo capitalista e imperialista. Y, por ahora, tan invulnerable como éste".

Pero "1929" opina que algo se puede hacer; y es una gran agencia noticiera mutua, establecida por los grandes diarios latino-americanos "capaz—dice—por lo menos de comedir y mitigar el caudal informativo yanqui". Y aconseja, además que se elimine de los periódicos todo lo que sea imitación servil de lo malo de la prensa americana.

Las dos recomendaciones son acertadas; y la segunda más fácil de seguir que la primera, porque consistiría no en "hacer", sino en "dejar de hacer, lo cual no requiere trabajo ni cuesta dinero. Bastaría con suprimir los artículos fulastres y las "grotescas cintas caricaturales" y los "sensacionalismos sindicados"—como dice **1929**—elaboramos en los Estados Unidos. Cuando se imita, se debe imitar lo bueno; y en la prensa americana no hay, por desgracia, más que una cosa buena: el servicio de noticias, que es el primero del mundo; aunque en él—y esta es otra desgracia—si se da grano también se da demasiada paja, que consiste en una masa de hechos insignificantes.

"Aquí—le he oído decir a un periodista inglés—salen en los diarios cosas que no interesan ni... a las personas interesadas".

Cuanto a la primera recomendación de **1929**—creación de una agencia noticiera mutua por los grandes rotativos latino-americanos—sería de suma utilidad política, porque, como dice la revista habanera "el noticierismo americano es uno de los tentáculos del monstruo capitalista e imperialista".

La propaganda por la noticia es más eficaz que del artículo, por ser insidiosa, porque no parece propaganda. Una agencia latino-americana que dijese lo que callasen agencias norteamericanas, por conveniencia, y que omitiese lo que éstas, también por conveniencia, inventasen o desnaturalizasen, contrarrestaría ciertas maniobras imperialistas e impediría que se despistase a la opinión en nuestros pueblos.

NEW YORK, julio de 1929.

La Aviación y la Prohibición

por Luigi Barzini

HENRY FORD, fuerte apóstol de la ley prohibicionista, después de su conversación con el Presidente Hoover, publicó otro lema para la efectividad de la prohibición. "Los Estados Unidos tienen que "secarse" definitivamente si quieren tener éxito en la aviación". dice el célebre magnate automovilista, que se está preparando para capitalizar el futuro de los cielos. El desarrollo de la aviación hará efectiva la ley de la prohibición. No tomar será el imperativo categórico de la ética aeronáutica. La prohibición por lo tanto será una contribución necesaria para la seguridad aérea. En substancia, los mismos argumentos que indujeron a grandes comerciantes a ejercer una acción enérgica sobre los grupos obreros, por medio de la prohibición, se repiten y además se afirman con el advenimiento de la aviación como medio práctico y comercial para el transporte. No se puede negar que la intervención de consideraciones auronáuticas en las discusiones prohibicionistas tiende a impresionar la opinión pública. Hoy se se hace un gran esfuerzo para hacer popular la aviación y vencer la resistencia humana a separarse de la tierra. Hay algo explicable que evita el progreso de la aviación. El problema del vuelo seguro, que es el que más preocupa a los expertos. Por lo tanto, se vé en el antiprohibicionismo un peligro para la aviación. ¿Cómo podrá volar la gente sin antes estar absolutamente garantizadas de que los pilotos son individuos sobrios? Hoy más que nunca es necesaria la sobriedad del hombre para poder hacer pacífica y productiva su coexistencia con la máquina.

Cuando Ford habla es como si un gran oráculo se pronunciara y los prohibicionistas hacen todo lo que pueden para atender sus observaciones. Pero las consideraciones sobre la aviación son solamente ingeniosos sofismas. Nadie discute el ideal de la temperancia. La polémica entre los prohibicionistas y los antiprohibicionistas no es un problema de principios sino de método.. Los prohibicionistas insisten en un programa quimérico de absoluta abstinencia obligatoria. Los antiprohibicionistas, en cambio, sostienen que la temperancia se obtiene con la discreción, y por la volutaria disciplina en el uso de bebidas consagradas por tradiciones milenarias como coeficientes beneficiosos para la nutrición del hombre. El prohibicionismo absoluto, predicado en teoría, pero burlado en la práctica, es mucho más peligroso en los resultados sociales y sanitarios que un control disciplinado del comercio alcohólico.

Después de años de experiencia y comparando situaciones que todos deploran, se puede decir que Mons. La Palisse estaba en lo cierto. El nuevo argumento de la aviación no resuelve, en nuestro modo de pensar el gran problema moral y social creado en los Estados Unidos con el experimento prohibicionista. Seguido del programa de los dos partidos, de las dos escuelas y de los respectivos grupos que es la temperancia, siempre queda por decir cuál es el método más eficiente, más racional, más humano para defender la raza de los peligros del alcoholismo. Tales métodos son de tanto vaor para la tierra como para el aire. No debemos creer que porque el hombre se dedique a volar se va a convertir en un angel. Que se cumpla rigurosamente el prohibicionismo en homenaje a la aviación. ¿Podrán los defectos inherentes al sistema, cuya utilidad es muy discutida, eliminarse como por encanto?

Todos reconocen que entre los más alarmantes peligros sociales y morales que se derivan de la incompatibilidad de la ley Volstead, está el hecho de que la mayoría de las personas ven en ella una ley de castas y una especie de violación del hogar. Esta gran masa es instintivamente sobria y cree que se les ha impuesto injustamente un régimen correccional. Estos problemas en que se fija la atención de ilustrados doctores sociales, no se resuelven mirando las estrellas de soslayo desde la tierra. El problema de la seguridad en la aviación es un argumento más a favor de la sobriedad. Este argumento es indiscutible, pero los hechos más evidentes prueban que el experimento prohibicionista no ha tenido éxito.

Nueva York, junio de 1929.

Copyright 1929 bi Pallas Features Syndicate.

El Pago a los E. U. Por Francia

por Tiburcio Castañeda

Después de los inmensos y grandiosos servicios prestados a Francia por Monsieur Raymond Poincaré, sobre todo en esta última etapa desde el 30 de Julio de 1926 hasta el día, ¿quién hubiera podido creer que se levantaran contra su patriotismo y sus soluciones financieras, algunos cuantos equivocados de las Comisiones de Estado y Hacienda del Congreso de Diputados?

Y después de los elogios de la obra en la Comisión de Reparaciones, realizada por parte de los miembros de ellas, procedentes de los Estados Unidos, Morgan, Lamont y Young, que fueron recibidos en New York como triunfadores, casi, casi como Radamés por los Egipcios, hasta el punto de que Young que tenía que asistir al casamiento de su hijo voló a cumplir ese deber paterno fuera de Nueva York, y enseguida, sin dar paz a su prisa, se llegó a Washington para relatar al Presidente Hoover la maravillosa creación del Banco de Reparaciones que salió de su cerebro de banquero, como si fuese nacido de la cabeza de Júpiter. ¿quien repito hubiese creido lo que dice el Presidente Hoover de ese Banco porque el que hubiesen pasado todas las inversiones de las industrias alemanas y hubiera servido de canal a todos los millones que los Estados Unidos hubiesen colocado en Europa, acaba de sufrir el Sambenito de Mr. Hoover al negar que los Bancos de Reserva de Estados Unidos hayan de sostener relaciones de ninguna clase con ese Banco de Reparaciones, porque si las tuviese, ello equivaldría a una estrechez y unión de intereses de los Estados Unidos con Europa, mucho más intrincada que el Tratado de Versalles y la Liga de Naciones de cuyas dos Instituciones, hasta ahora huyen los Estados Unidos, como cosa nefanda o para ser menos tétricos podríamos decir como de una quema?

Pues eso ha sucedido en París y en Washington respectivamente.

Desde el día 6 del corriente el insigne Poincaré está trabajando en el seno de esas dos Comisiones de Estado y Hacienda del Congreso de los Diputados para que el Pacto Berenger-Mellon que versa sobre el pago de 407 millones de pesos por Francia a los Estados Unidos, procedentes de materiales de Guerra que aquella compró a éstos en 1918, sea ratificado simplemente.

Pero ahora quieren lo imposible algunos de esos miembros de las dos citadas Comisiones: que a la simple ratificación de ese Pacto, que es lo que ahora se propone por Monsieur Raymond Poincaré, se añadan estas palabras: "advirtiendo Francia que ese pago se efectuará siempre y cuando Alemania pague a Francia las Reparaciones".

Naturalmente, este exceso de precauciones satisface a muchos miembros de la Camara Francesa; pero eso no se pactó nunca entre los Estados Unidos y Francia, y esto quiero decir que no se puede obligar a los Estados Unidos a aceptar esa condición, puesto que ella es una condición nueva que no fué aprobada en 1918 cuando se compraron los materiales a los Estados Unidos.

Y por tanto esta última Nación no puede aceptar esa condición que no estaba puesta.

Y lo peor del caso es, que tratandose de afirmar más el cumplimiento por parte de Francia, se arroja sobre ella una condición, una obligación, como la de que pague previamente Alemania, con la que nada tienen que ver los Estados Unidos.

De modo que lo que parece más probable es que la Cámara de Diputados autorice inmediatamente a Poincaré para que ratifique ese contrato de compra de armas y consiguiente pago de dinero.

Y si se pusiese en duda la legalidad de tal autorización, entonces Poincaré prevalido de la opinión de los Jurisconsultos de Francia de más experiencia a quienes hace varios meses consultó ese Presidente del Consejo de Francia, ratificará el citado pacto Berenger-Mellon, que después de todo versa tan sólo sobre una cuenta de venta de materiales de guerra que Francia compró a los Estados Unidos a precio excesivamente bajo, toda vez que éstos de no habérselos vendido a Francia, hubiesen tenido que llevárselos de nuevo a los Estados Unidos.

De modo que en realidad es una lucha de la oposición radical francesa contra Poincaré, estando éste armado de una consulta legista para poder ratificar ese pacto, si bien quiere contemporizar y tratar de que la Cámara lo autorice a la ratificación, y si se la negase, entonces, armado como está, de razones legales, ratificaría el Pacto Berenger-Mellon por sí solo.

LA CUESTION DEL BANCO DE REPARACIONES.

Parece que el Presidente Hoover al principio, cuando se aprobó en el seno de la Comisión de Reparaciones, presidida por Young, en París, esa creación del Banco de Reparaciones, no halló en los Estados Unidos ninguna oposición a esa Institución Bancaria; pero los Senadores irreconciliables contra todo lo que lleve un sello de internacionalidad y Borah el primero, quiso hallar en ese Banco la posibilidad de, sobre todo si tenía relaciones con los Bancos de Reserva de los Estados Unidos, como se había propuesto por el propio Young, ser un nido de complicaciones internacionales.

Y así como Borah y sus amigos Republicanos no admiten el Tratado de Versalles y la Liga de Naciones, lo cual no obsta para que quieran tener un puesto en el Tribunal Permanente de Justicia Internacional con reservas, que no son sino otros tantos privilegios, han expuesto a Mr. Hoover sus temores de que si el Banco de Reserva de los Estados Unidos, sirve de lazo de unión entre el Banco de Reparaciones y el resto de Europa, enseguida iban a saltar las complicaciones internacionales Bancarias.

Es decir que quieren estar como siempre, a las verdes como a las maduras fuera del Tratado de Versalles y de la Liga de Naciones, pero formando parte del Tribunal Permanente de Justicia Internacional, aunque sentándose Mr. Charles Evans Hughes en él; es con la condición de imponer su veto a que se trate de ningún asunto en que los Estados Unidos impongan una reserva.

Ahora casi todas las Naciones del Mundo protestan de las Tarifas aduaneras que quieren imponer a sus productos; y como se vé sacarán laja los Estados Unidos aunque no sea más que transigiendo.

Y ustedes verán que no llegarán las cosas a choques, ni comerciales siquiera, sino a transacciones en las que se vislumbra un desvío comercial y político entre los Estados Unidos y el resto del mundo.

A Través de la Vida

por Héctor de Saavedra

REMINISCENCIAS

París 19 de Jnio.

HAY un tipo, «de antes de la guerra» que ha desaparecido de París, y que era familiar a todos los paseantes del boulevard. Este carácter, esencialmente original, era «el cazador de colillas». No era un limosnero, ni un «camelot» de esos que venden «cartas transparentes», ni un comerciante, a bajo precio, de baratijas y prendas falsas. Era un industrial, grave y silencioso, que procedía de aquesta manera: paseando por los lugares concurridos recogía los cabos de tabaco, que no eran muchos, por cierto, y las colillas de cigarritos que abundaban en mayor número. Cuando esa punta de cigarro estaba bajo una silla en los cafés, al aire libre, de las aceras del boulevard, usaba entonces un instrumento de su invención. Era este un bastón grueso en cuya punta inferior había colocado unas puntillas en forma de garfios, pequeñitos y muy puntiagudos. Con este bichero, que diría un marino, clavaba la colilla y la pescaba. Era ignenioso y muchas veces me había divertido esta hábil maniobra.

Nadie decía nada porque era una industria legítima y hasta laudable porque cooperaba con el gobierno municipal a la limpieza de la ciudad.

¿Qué hacía con estos desperdicios? No lo he sabido nunca. Seguramente no era para fumarlos y si muy presumible que los vendía o era su propio negocio fabricar picadura, tabaco de pipa o nuevos cigarrillos. El caso es que había muchos industriales de esta clase, y no solo en París, sino en Italia y quizás en otras capitales populares porque los ví, también, en Roma y allí me dijeron que a estos individuos se les designaba con el nombre de «trovatori».

¿Por qué ha cesado esa industria? cuya materia prima era tan barata? Tampoco he tenido una explicación satisfactoria. ¿Será que el francés fuma menos desde que la vida se le ha puesto tan cara? ¿Consistirá en que el Gobierno, que tiene estancado el tabaco, ha prohibido esta competencia con su negocio? ¡Quién sabe! El hecho es que el cazador de colillas ha desaparecido, tal vez porque ya no hay colillas que recoger, o por la evolución natural de las cosas. También faltan de París algunas de sus figuras más características, como el cochero de «fiacre» que era una institución tan natural e importante como el «pourboire». Aquel cochero respetable y dulce de carácter mientras no le tocaran a su propina, honrado y bueno, que se sabía con los ojos cerrados las calles de París y que llevaba religiosamente a la Prefectura de Policía cuanto objeto se hubiera olvidado en su coche, prefiriendo la posesión legítima de la propina que pudieran dejarle al valor cuantioso del hallazgo. ¡Ah! Mucho se ha avanzado materialmente con el automóvil, pero el chauffeur de hoy, en París, es un hombre que no inspira confianza, que a veces hay que dirigirlo porque ignora calles y lugares y que en muchas ocasiones ni entiende el francés porque es ruso o italiano u checoslovaco de que está llena esta población. Ha desaparecido con sus dulces pregones que eran cánticos, el «marchand» de ropa usada y el vendedor de granos para los pájaros. Es una gran melancolía la que produce el ir viendo como desaparecen las viejas costumbres y los antiguos amigos. Ahora hay más cosmopolitismo, mayores facilidades y múltiples recursos. Se hace en una hora lo que antes necesitaba todo el día; y se es más independiente y libre, pero hay, también, mayor indiferencia, aislamiento más profundo y desafecto por las cosas. La misma ciudad de París, dentro de unos siglos será tan insípida como Atenas, porque se va derrumbando poco a poco las antiguas y artísticas viviendas, para levantar en calles anchas y rectas casas muy lisas de fachada, pero muy económicas, que reportan un buen interés.

M.E.C.D. 2016

Wilson, el Outfielder de los Oseznos, fué Absuelto por Heydler

LOS ALEMANES LE GANARON A LOS INGLESES EN LOS SINGLES DE LA COPA DAVIS

Burleigh Grimes Obtuvo su Décima Quinta Victoria ayer Venciendo a los Quáqueros 6x4

Ahora son tres los juegos que aventajan al team de los Oseznos que perdió con los Gigantes.—Había pitcheado colosalmente hasta el noveno inning en el que un error de Adam inició un fuerte rally de los Fillies

FILADELFIA, Julio 12. — (AP)—Burleigh Grimes pitcheó su 15a, victoria de la temporada al ganarle los Piratas a los Cuáqueros hoy por 6 carreras y colocarse a tres juegos de ventaja sobre los Oseznos en la tórrida carrera de la Nacional. Grimes estuvo brillante hasta el noveno en que un error de Adams inició una arremetida de los Filis. Cuatro hits siguieron a esa pifia y tres carreras llegaron el plate.

El rasgo más notable del encuentro fué la escasez de jonrones no viéndose bateado uno sólo en violento contraste a los dos primeros juegos en que se empujaron doce. Incluso Sparky Adams como Frankie Frisch dispararon cuatro rits cada uno.

PITTSBURGH

	V.	C.	H.	O.	A.	E.
Adams, 2b	5	2	4	3	3	1
Waner, cf	5	2	2	1	1	0
Waner, rf	2	1	1	2	0	0
Comorosky, lf	5	0	2	2	0	0
Bartell, ss	3	0	1	3	3	0
Sheely, 1b	4	0	1	11	0	0
Clarke, 3b	4	0	1	0	3	0
Hargreaves, c	4	0	1	5	2	0
Grimes, p	4	1	1	0	2	0
Totales	36	6	14	27	14	1

FILADELFIA

	V.	C.	H.	O.	A.	E.
Southern, cf	5	0	0	2	0	0
O'Doul, lf	5	2	4	1	0	0
Miller, rf	5	0	2	1	1	0
Hurst, 1b	5	0	2	12	0	0
Whitney, 3b	5	0	0	0	1	0
Thompson, 2b	3	0	1	3	3	0
Thevenow, ss	4	0	1	3	4	0
Lerian, c	4	1	2	5	1	0
Sweetland, p	0	0	0	0	0	0
Elliott, p	2	0	1	0	3	0
Benge, p	0	0	0	0	0	0
Williams (1)	1	0	0	0	0	0
Vollins (2)	0	1	0	0	0	0
Susce (3)	1	0	0	0	0	0
Totales	40	4	13	27	13	0

(1) Bateó por Elliott en el 7o.
(2) Corrió por Thevenow en el 9o.
(3) Bateó por Benge en el 9o.

Anotación por entradas

Pittsburgh	300 000 300— 6
Filadelfia	000 000 013— 4

Sumario

Two base hits: Adams 2: Bartell; L. Waner; Clarke; O'Doul.—Sacrifice: Clarke.—Hits a los pitchers: Sweetland 4 en 0 innings (salió sin out en el primero); Elliott 9 en 7 innings; Benge 1 en 2 innings.—Struc kouts: Elliott 1; Benge 2; Grimes 2.—Bases por bolas: Elliott 5; Grimes 2.—Quedados en bases: Filadelfia 11; Pittsburgh 10.—Double plays: Hurst (sin asistencia); Thevenow, Thompson a Hurst.—Pitcher perdedor: Sweetland.—Passed ball: Hargreaves.—Umpires: Mc Cormick, Stark y Quigley.—Tiempo: 2.11.

Agruparon sus hits y los Indios vencieron a los Senadores 3 a 2

Los boys de Stanley Harris batearon una docena de hits, pero sin oportunidad

CLEVELAND, julio 12 (AP).—Los indios agruparon hits contra Myles Thomas, ex-pitcher Yankees en tres innings anotando tres carreras que permitieron ganar al Washington 3 a 2.

Aunque los Nacionales le pegaron hits a Joe Shaute sólo pudieron anotar en un inning y aún entonces con la ayuda de dos errores cometidos por el serpentinero indio.

WASHINGTON

	V.	C.	H.	O.	A.	E.
Rice, 1b	4	0	1	8	1	0
Goslin, rf	5	0	1	1	0	0
Cronin, lf	4	0	2	2	0	0
Myer, 2b	4	0	1	5	3	0
Judge, cf	4	1	1	3	0	0
Judge, 3b	4	0	1	0	1	0
Ruel, c	4	1	2	1	1	0
Cronin, ss	4	0	2	4	5	0
Thomas, p	2	0	1	0	1	0
Brown (1)	1	0	0	0	0	0
Brown, p	0	0	0	0	1	0
Spencer (2)	1	0	0	0	0	0
Totales	37	2	12	24	13	0

(1) bateó por Thomas en el 5o.
(2) bateó por Brown en el 9o.

CLEVELAND

	V.	C.	H.	O.	A.	E.
Jamieson, lf	2	1	0	1	0	0
Sewell, 3b	4	1	2	2	3	0
Averill, cf	3	1	2	3	0	0
Fonseca, 1b	3	0	2	6	2	0
Lary, rf	2	0	1	3	0	0
Myer, 2b	3	0	0	3	1	0
Rapp, 2b	1	0	0	0	0	0
Sewell, c	4	0	1	5	1	0
Miner, ss	2	0	1	2	2	0
Brute, p	3	0	1	2	3	2
Totales	27	3	10	27	12	2

Anotación por entradas

Washington	020 000 000—2
Cleveland	101 010 00x—3

Sumario

Empujadores: Fonseca 2, Falk, Ruel, Goslin.

Two base hits: Goslin, Ruel, Cronin.

Three base hit: Cronin.

Base robada: Goslin.

Sacrifice hits: Jamieson, Falk 2.

Double plays: Fonseca y L. Sewell; Judge, Cronin y Judge Myers, Cronin y Judge; Thomas, Myers y Judge.

Quedados en bases: Washington 9, Cleveland 7.

Hits a los pitchers: Brown 1 en 6 innings; Thomas 9 en 6.

Umpires: Moriarty, Hildebrand y Ferrie.

Tiempo: 1.50.

Hack Wilson ha sido absuelto por Heydler, pero fué amonestado

Según el expediente el jugador de los Cubs no le pegó a traición a P. Donohue

NUEVA YORK, Julio 12. AP.—John A. Heydler, presidente de la liga Nacional absolvió hoy a Hack Wilson, el rotundo outfielder de los Oseznos de una supuesta "injustificable y brutal agresión" contra Pete Donohue, veterano lanzador derecho de los Rojos.

Wilson derribó a Donohue de una trompada en la Estación Unión de Chicago en la noche del 4 de Julio después de una acalorada discusión. Una protesta oficial del club de Cincinnati indujo a Heydler a iniciar una investigación para averiguar si la agresión tuvo lugar antes de que Donohue estuviese en posición de defenderse. El Ejecutivo de la liga decidió que las pruebas aducidas no corroboraban ese cargo.

El asunto tuvo principio anteriormente durante ese día en el campo de los Oseznos. Wilson de quien se burló Ray Kolp, otro pitcher de Cincinnati, que estaba sentado en el banco, se abalanzó hacia el dug-out de Cincinnati, pero lograron contenerlo antes de que viniese a las manos con Kolp. Por ese acto de violencia fué multado en $100 y suspendido por tres días. Aquella misma noche cuando ambos teams se preparaban a tomar el tren para el Este, Wilson trató de entrar en el carro de Cincinnati para hacer que Kolp le presentase sus excusas o pelease con él. El encuentro con Donohue fué consecuencia de ese intento.

Al anunciar su decisión el presidente Heydler, absolviendo a Wilson de los cargos hechos en su contra, hizo hincapié sobre el hecho de que lo consideraba el agresor y lo censuró por haber "iniciado una pelea en un lugar donde se reune el público", recordándole al mismo tiempo las graves consecuencias que puede acarrearle su conducta si no aprende a dominarse mejor.

El Cincinnati empató en el noveno inning y ganó en el onceno

Es el tercer juego consecutivo que le gana a los Braves del Boston

BOSTON, Julio 12. — (AP) — Los Rojos ganaron el tercer juego seguido al vencer a los Bravos en 11 innings por 4 a 3.

El Cincinnati anotó dos veces en el noveno empatando el score y triunfó en el onceno gracias al single de Gooch, al out de infield de Rixey y al hit de Swanson al centro.

CINCINNATI

	V.	C.	H.	O.	A.	E.
Swanson, lf	6	0	3	3	0	0
Dressen, 3b, 2b	3	0	0	1	3	0
Walker, rf	4	0	1	3	0	0
Stripp, 3b	1	0	0	0	1	0
Kelly, 1b	5	1	1	14	1	0
Allen, cf	5	1	3	2	0	0
Pittinger, ss	3	0	0	2	2	0
Purdy (1)	1	0	1	0	0	0
Zeitmann, rf	1	1	0	1	0	0
Ford, 2b, ss	5	0	3	3	5	0
Sukeforth, c	3	0	1	3	0	0
Gooch, c	1	1	1	1	0	0
Rixey, p	4	0	1	0	3	0
Totales	42	5	15	33	15	0

(1) bateó por Pittinger en el 9o.

BOSTON

	V.	C.	H.	O.	A.	E.
Richbourg, rf	5	1	2	1	0	0
Maranville, ss	4	1	1	2	5	0
Clark, rf	5	0	1	4	1	0
Sisler, 1b	5	0	1	13	1	0
Bell, 3b	5	0	1	1	2	0
Maguire, 2b	5	1	2	4	4	0
Harper, lf	4	0	2	1	0	0
Spohrer, c	2	0	0	6	0	1
Leverett, p	3	0	0	1	3	0
Jones, p	1	0	0	0	1	0
Totales	39	3	10	33	17	1

Anotación por entradas

Cincinnati	000 100 002 01—4
Boston	000 001 110 00—3

Sumario

Empujadores: Swanson, Allen, Purdy, Sukeforth, Sisler, Spohrer, Maranville.

Two base hits: Allen, Purdy, Maranville, Bell, Harper.

Three base hits: Walker, Richbourg.

Base robada: Swanson.

Sacrifices: Dressen, Sukeforth, Rixey, Maranville, Spohrer.

Double plays: Pittinger a Kelly; Maranville a Maguire a Sisler 2.

Quedados en bases: Cincinnati 9, Boston 6.

Bases por bolas: Rixey 1, Leverett 1.

Struck outs: Rixey 3, Levertt 4.

Hits a los pitchers: Leverett 13 en 8 2-3 innings, Jones 2 en 2 1-3.

Pitcher perdedor: Jones.

Umpires: Magerkurth, Moran, Jorda.

Programa del Frontón Jai Alai

PROGRAMA PARA LA FUNCION QUE SE CELEBRARA, HOY, SABADO, A LAS OCHO Y MEDIA DE LA NOCHE, EN EL FRONTON HABANA-MADRID

PRIMER PARTIDO: 25 tantos.—Guillermo y Cortaberría, blancos, contra Guisasola y Esquivel Menor, azules. A sacar ambos delanteros del cuadro catorce y medio

PRIMERA QUINIELA: 6 tantos.—White: Gayarre; Blue: Cortaberría; Red: Buendía Mayor; Green: Andrés; Yellow: Uria Mayor; Lavender: Labat Mayor. A sacar del cuadro 14.

SEGUNDO PARTIDO: 30 tantos.—Sarmiento e Ibarlucea, blancos, contra Andrés y Gayarre, azules. A sacar ambos delanteros del cuadro catorce y medio.

SEGUNDA QUINIELA: 6 tantos.—White. Guisasola; Blue: Labat Menor; Red: Rafael; Green: Epifanio; Yellow: Guezala; Lavender: Hugues. A sacar del cuadro catorce.

TERCER PARTIDO: 30 tantos.—Rafael y Guezala, blancos, contra Epifanio y Uria Mayor, azules. A sacar ambos delanteros del cuadro catorce y medio.

Los hermanos Labat ganaron fácilmente el partido estelar de anoche, 30 por 23

Aprovechando del débil juego desarrollado por Rafael, los hermanos cayeron sobre la pareja blanca, no permitiéndoles que pusiera los pies en el suelo

Los hermanos Labat volvieron a crear anoche el placer de la vieja. Los dos célebres chiquillos, Pillo del Cerro, se presentaron en una brutal en el partido estelar jugado ayer en Habana-Madrid, y ganaron en 22 tantos a Rafael y Uria por.

Cierto que Rafael se presentó lejos de su forma normal, pifiando pelotas que otras veces han sido fáciles para él, muy mal colocado en la mayoría de los tantos, bastante flojo en el rebote, pero también es muy cierto que Uria hizo más que de costumbre, y una compensó la otra.

De todos modos, los dos hermanos se portaron admirablemente y supieron repartirse habilmente el trabajo para hacer más fácil la victoria. El mayor fué el que más trabajó de los dos, pues estuvo hecho un coloso en la zaga, pero el menor no quedó detrás tampoco, y ocasionalmente le vimos ejecutar dos remates que desconcertaron completamente a Rafael.

El partido comenzó inclinándose por los Blancos, que llegaron a sostener una ventaja de 7 por 4, pero después de dos igualadas seguidas, y 8 tantos, el juego favoreció a los azules, tomando éstos una ventaja de cinco tantos que fué decisiva.

A última hora, finalizando el partido, los Blancos tuvieron una pequeña reacción y llegaron a ponerse 27 por 22, pero les faltó gasolina para continuar el ataque, y el partido cayó dejando a los azules vencedores, 30 por 22.

En el partido intermedio la combinación de Epifanio y el pequeño Gayarre, de Blancos, resultó demasiado fuerte para los hermanos Esquivel, que se quedaron en 25 tantos para 30. El partido comenzó inclinándose a los hermanos, 7x2, pero el efectivo trabajo de Epifanio y Gayarre se impuso inesperadamente y el tanteador funcionó favorablemente a los blancos durante algún tiempo hasta marcar una anotación de 10 por 7 a su favor.

Entonces tomó calle derecha, y en lo sucesivo no volvieron los Esquivel a tropezar con una oportunidad para anexarse el triunfo Gayarre jugó horrores en la zaga y Epifanio estuvo muy feliz en sus continuos remates

El primer partido fué para Antonio y Buendía, que dejaron en 21 para 25 a Andrés y Cubota, y las quinielas se las repartieron Cubota y Guisasola, pagando ambos más de 15 pesos en los combinados.

INTERINO.

LANZANDO LA BOLA

ALTURA DEL SAQUE-VELOCIDAD Y "EFECTO"

POR RENE LACOSTE

(Servicio exclusivo para el DIARIO DE LA MARINA)

MUCHOS jugadores lanzan mal la bola para sacar. El mejor servicio en aquel que se realiza pegando a la bola a la altura mayor que puede alcanzar el jugador con el centro de su raqueta. Debe ser tirada de manera también que sea al propio tiempo el punto más alto a que llega en su vuelo. Esto permite que se le pegue a la bola estando casi inmóvil. Para lanzar la bola, Johnston—un excelente modelo para el novato—simultáneamente eleva la mano izquierda tirando la esfera y la derecha enarbolando la la raqueta por encima del hombro. La bola se lanza con un movimiento casi automático.

La raqueta se eleva, pasa por encima del hombro y desciende hacia atrás lo más posible, para volver hacia arriba, topando con la bola en lo más alto cuando la raqueta pasa con un movimiento acelerado otra vez por el hombro. En el momento en que la raqueta empieza a descender detrás del jugador, la muñeca se dobla en la misma dirección, permitiendo a la raqueta bajar lo más posible, describiendo una completa curva que permite pasar sin interrupción desde el movimiento descendente de preparación al ascendente de ejecución. En el servicio siempre es necesario enderezar la muñeca vigorosamente antes de pegarle a la bola, con lo que el impacto se produce en debida forma. En este instante no debe encontrarse doblada la muñeca.

DIVERSOS ESTILOS

Tilden, Brugnon y Patterson le imprimen diferentes efectos a la bola cuando sirven, a fin de que siga una trayectoria más convexa, compeliéndola a ponerse más rápidamente en contacto con el piso una vez que ha pasado por encima de la net. Johnston le imprime un efecto muy acentuado a la bola al pegarle con un movimiento de izquierda a derecha, por su mitad superior por la parte derecha. Los pies los coloca bastante separados y se inclina un tanto hacia delante para completar el golpe. El detalle característico de su servicio es la armonía que se observa en todo el movimiento.

Tilden dobla el brazo mucho más que Johnston cuando sirve. Emplea grandemente los músculos del antebrazo y de la muñeca en la confección del golpe. Comienza y termina el golpe con su brazo doblado, el mango de la raqueta casi perpendicular al antebrazo, hasta el extremo de que son muchos los que consideran que no le pega a la bola con el brazo estirado. No observan que su brazo se doble como si un muelle invisible hubiera saltado, y que, incorporado sobre la punta de los dedos, Tilden pega a la bola en lo más alto sin perder una sola pulgada de la ventaja que le concede su elevada estatura.

BOLA RAPIDA

El movimiento de Johnston es armónico y sencillo, el de Tilden contraído y brusco. Tilden se ve obligado muchas veces a levantar su pie derecho al terminar el saque para recuperar su equilibrio, perdido por la violencia de sus esfuerzos. Tilden lanza la bola un poco más hacia la izquierda de su cabeza que Johnston. Mientras que Johnston siempre imprime un poco de efecto a sus saques, sea el primero o el segundo, Tilden, por lo contrario, emplea con frecuencia una bola rápida y directa que se aplasta contra el suelo. Si Johnston no hace esto se debe a que sabe que no tiene la suficiente estatura para pegarle alta a la bola y hacer que caiga dentro del cuadro del servicio sin llevar un poco de efecto. Tilden suele darle efecto a su primer saque, pero a segundo siempre le imprime un tremendo efecto para compensar su menor velocidad.

El servicio de Patterson es muy efectivo. Lo mismo que Tilden, a veces le da con la raqueta plana a la primera bola, la que coge una tremenda velocidad. Una vez en 1925 jugué contra Patterson un día en que su primer saque estaba ganándole muchos tantos. Casi no veía pasar la bola. Muy pocas veces pude devolverlo. En el servicio de Patterson el efecto lo obtiene mediante una violenta rotación de la muñeca que resulta muy fatigante.

De todos los golpes del tennis, el servicio es el que más tiene que ser variado. Son pocos los grandes jugadores que no se preocupan de variar con frecuencia la velocidad y el efecto que le imprimen al saque.

Por la Copa Davis

Los alemanes Moldenhauer y Prenn derrotaron con facilidad a los ingleses en los matches de singles de los finales de la zona europea

BERLIN, Julio 12. AP.—Los jóvenes ases alemanes de tennis Hans Moldenhauer y el Dr. H. Prenn, campeón nacional derrotaron a las fuerzas inglesas con sorprendente facilidad en los primeros dos matches de singles de los finales en la zona europea.

Moldenhauer que fué campeón de Alemania en 1927 antes de perder el título a Prenn dominó al favorito inglés H. W. "Bunny" Austin, "el conejito" por 6x4; 6x2; 6x3, después de haber el Dr. Prenn dispuesto de J. C. Gregory también en sets seguidos por 6x3; 6x3; 6x2.

Los resultados excedieron las más entusiastas esperanzas de los aficionados alemanes e indican que los teutones serán los adversarios de los norteamericanos al discutir el derecho de retar a Francia por la Copa Davis. Alemania sólo necesita una victoria más para ganar la competencia de la zona europea. Los dobles se jugarán mañana y los dos matches de singles finales el domingo invirtiéndose las parejas, es decir jugando Moldenhauer con Gregory y Prenn con Austin.

Más de 5.000 fanáticos en el Stadio de Tennis de Berlín mostraron su vivo entusiasmo al ver a sus favoritos triunfar sobre sus contrarios ingleses cuya fama les prometía una segura victoria. En ninguno de los dos matches estuvo el resultado en duda después del primer set. Los tremebundos servicios de Prenn complementados por fulminantes golpes de revés le dieron armas ofensivas que fueron demasiado para Greggory en el match inicial. La admirable estrategia de Moldenhauer en el cour y su seguridad prevalecieron en el segundo sobre el juego de Austin que estuvo ya brillante, ya errático.

El juego entre Moldenhauer y Austin fué más interesante y causó mayor emoción. Hubo durante su curso prolongados peloteos, brillando los frecuentes golpes aniquiladores de leas de arriba abajo e irresistibles drives, pero el alemán se demostró superior en táctica. Austin hizo algunos hermosos drives a través del court en el segundo set, cogiendo a Moldenhauer indefenso en ocasiones, pero en el tercero y último demostró señales de cansancio.

Si los alemanes eliminan a la Gran Bretaña ganando la competencia de la zona europea se encontrarán con los jugadores de los Estados Unidos en un torneo de la Copa Davis por primera vez en 16 años. Además de registrar el avance teutón más notable en la historia de la copa, en 1913, los Estados Unidos eliminaron a Alemania en el segundo round de los matches jugados en Inglaterra, siendo los norteamericanos Maurice McLoughlin y Dick Williams. El año siguiente 1914. Alemania jugó con Australia en Pittsburgh cuando estaba a punto de estallar la guerra mundial.

Retornando a la competencia después del transcurso de 13 años los alemanes fueron eliminados en el tercer round en 1927 por Sud-Africa y en el mismo round por la Gran Bretaña en 1928, desarrollándose rápidamente Moldenhauer y Prenn como estrellas. El avance teutón este año ha sido obtenido mediante victorias sobre España, Italia, ganadora de la zona europea en 1928 y Checo-Eslovaquia.

Los norteamericanos serán los favoritos en los matches inter-zonas fijados para Julio 19, 20, 21, sea cual sea el resultado de los matches anglo-alemanes. Bill Tilden, el veterano norteamericano derrotó al doctor Prenn en Wimbledon en uno de los primeros rounds por 6x0; 6x0; 8x6.

El round del campeonato con Francia se jugará en Julio 26, 27, 28.

RESULTADOS DE LAS GRANDES LIGAS

JUEGOS DE AYER

EN LA LIGA NACIONAL

New York 4; Chicago 3.
Brooklyn 8; San Luis 7.
Cincinnati 4; Boston 3; 11 innings.
Pittsburgh 6; Filadelfia 4.

EN LA LIGA AMERICANA

Cleveland 3; Washington 2.
New York 12; Chicago 2.
Filadelfia 10; San Luis 0; 1er juego
Filadelfia 8; San Luis 2; 2do juego
Detroit 13; Boston 12.

	Pittsburgh	Chicago	New York	San Luis	Brooklyn	Fila	Boston	Cinci	Ganados	Average
Pitts.		8	4	11	7	6	4	10	50	658
Chi	8		4	11	6	4	6	7	46	622
N. Y.	3	6		4	6	13	9	6	47	580
S. L.	2	4	2		6	7	4	14	39	500
Bro	2	0	10	3		7	8	5	35	461
Fila	3	2	3	4	6		11	3	32	416
Bos	1	4	7	3	9	5		2	31	388
Cin	7	4	4	3	1	3	7		29	382
Pdos.	26	28	34	39	41	45	49	47	309	

	Fila	New York	San Luis	Detroit	Cleveland	Washington	Chicago	Boston	Ganados	Average
Fila		7	6	4	4	16	6	14	57	731
N. Y.	5		9	4	1	6	8	14	47	627
S. L.	2	2		10	9	3	15	5	46	582
Det	3	3	6		9	6	8	8	43	524
Cle	2	4	5	8		6	8	6	39	506
Was.	2	7	4	3	4		3	6	29	337
Chi	5	1	2	6	8	3		4	29	358
Bos	2	4	1	4	3	6	4		24	296
Pdos.	21	28	33	39	38	46	52	57	314	

LOS JUEGOS ANUNCIADOS PARA HOY

EN LA LIGA NACIONAL

Pittsburgh en Filadelfia.
Cincinnati en Boston.
Chicago en New York.
San Luis en Brooklyn.

EN LA LIGA AMERICANA

New York en Chicago.
Filadelfia en San Luis.
Boston en Detroit.
Washington en Cleveland.

EN LA LIGA DEL ESTE

En la Liga Oriental se celebraron ayer los siguientes juegos cuyos resultados ofrecemos: El Providence le ganó al New Haven, 7x6. El Bridgeport al Pittsfield, 4x2 y el Albany al Springfield, 8x4.

Con el Natural Disgusto de Miller Huggins y sus Huestes los Atléticos de Mack Ganaron los Dos Juegos

Herb Pennock ganó su quinta victoria seguida venciendo al Chicago

En cambio Ted Lyons tuvo que irse a la ducha porque en el cuarto inning explotó

CHICAGO, Julio, 12 (AP). — Los Yankees ayudaron la hermosa labor de Herb Pennock con quince hits y ganaron el segundo juego de la serie por 12 a 2. Esta fué su quinta victoria consecutiva de Pennock. Ted Lyons salió del box a causa de una delantera de 7 a 0 que tomaron los Yankees en menos de cuatro innings.

Los Medias Blancas se libraron de la vergüenza de una lechada en el octavo al acumular por primera vez los hits que le dieron a Pennock, quien sólo permitió un total de nueve. El ataque Yankee se caracterizó por jonrón de Babe Meusel y de Sammy Byrd.

NEW YORK

	V.	C.	H.	O.	A.	E.
Combs, cf	4	2	2	4	0	1
Byrd, cf	2	1	1	0	0	0
Robertson, 3b	5	1	3	0	1	0
Lary, 3b	1	0	0	0	1	0
Ruth, lf	4	2	1	2	0	0
Durst, lf	1	0	0	0	0	0
Gehrig, 1b	3	1	0	10	0	0
Koenig, 2b	1	0	0	0	0	0
Lazzeri, 2b	5	1	3	2	2	2
Meusel, rf	5	1	2	2	0	0
Dickey, c	4	0	1	4	0	0
Durocher, ss	3	1	0	2	5	0
Pennock, p	4	2	2	0	3	0
Totales	42	12	15	27	12	3

CHICAGO

	V.	C.	H.	O.	A.	E.
Metzler, lf	5	0	1	0	0	0
Cissell, ss	5	0	1	0	2	0
Shires, 1b	4	0	1	12	0	0
Reynolds, rf	4	1	0	1	0	1
Kamm, 3b	4	1	2	5	6	0
Watwood, cf	4	0	2	4	0	0
Kerr, 2b	3	0	0	2	2	2
Autry, c	2	0	0	1	0	0
Lyons, p	1	0	0	0	1	0
Dugan, p	2	0	0	0	1	0
Walsh (1)	0	0	0	0	0	0
Hoffmann (2)	1	0	0	0	0	0
Totales	37	2	9	27	12	3

(1) Corrió por Berg en el 5o.
(2) Bateó por Dugan en el 9o.

Anotación por entradas

New York	012 403 002—12
Chicago	000 000 020— 2

Sumario

Empujadores: Dickey; Lazzeri (4); Combs; Ruth; Meusel 3; Kerr; Watwood; Byrd (2).—Home runs: Meusel; Byrd.—Three base hits: Watwood.—Two base hits: Dickey; Lazzeri; Ruth; Kamm.—Sacrifice hits: Pennock; Dickey; Kerr.—Dead ball: Lyons a Durocher. — Struck outs: Pennock 3.—Bases por bolas: Lyons 2; Dugan 2.—Hits a los pitchers: Lyons 9 en 3 2|3 innings; Dugan 6 en 5 1|3 innings.—Quedados en bases: Chicago 7; New York 10.—Pitcher ganador: Pennock.—Pitcher perdedor: Lyons. — Umpires: Ormsby; Nallin y Dineen.—Tiempo: 2.04.

SAN LUIS, Julio 12 (AP). —Los Atléticos tomaron mayor delantera aún en la Americana al derrotar a los Carmelitas en ambos juegos del double header de hoy por 10 a 0 y 8 a 2. Grove pitcheó un juego de cinco hits en el primero y a Earnshaw no le dieron más que siete en el segundo, cuando fué retirado en el séptimo por falta de control.

Simmons bateó su 20o. jonrón del año en el inicial y su 21o. en el último de la tarde Foxx también dió un batazo de cuatro esquinas, su 16o. en el segundo.

PRIMER JUEGO:

FILADELFIA

	V.	C.	H.	O.	A.	E.
Bishop, 2b	3	1	0	2	2	0
Dykes, ss	4	1	2	1	2	1
Orwoll, cf	5	1	3	3	0	0
Simmons, lf	5	1	2	4	0	0
Foxx, 1b	3	1	2	10	0	0
Miller, rf	4	2	1	2	0	0
Hale, 3b	4	1	2	0	3	0
Perkins, c	2	1	1	5	0	0
Grove, p	3	1	0	0	2	0
Totales	33	10	13	27	7	1

S. LUIS

	V.	C.	H.	O.	A.	E.
Blue, 1b	3	0	0	6	0	0
Roetz, 1b	1	0	0	3	0	0
Badgro, rf	4	0	1	2	0	0
Manush, lf	4	0	0	1	0	0
Schang, c	4	0	2	1	2	0
Kress, ss	4	0	0	2	5	0
O'Rourke, 3b	3	0	0	1	3	0
Dondero, 2b	1	0	0	0	0	0
Melillo, 2b	2	0	0	4	4	0
Brannon, 2b	1	0	0	2	3	0
McNelly, cf	3	0	2	5	0	0
Kimsey, p	0	0	0	0	2	0
Coffman, p	1	0	0	0	2	0
Ogden, p	1	0	0	0	0	0
Hopkins, p	0	0	0	0	0	0
Ferrell (1)	1	0	0	0	0	0
Totales	33	0	5	27	21	0

(1) bateó por Ogden en el 8o.

Anotación por entradas

Filadelfia	040 302 100—10
S. Luis	000 000 000— 0

Sumario

Empujadores: Simmons 2, Dykes 2, Bishop, Orwoll, Foxx, Hale, Perkins, Grove.

Two base hits: Schang, Dykes.

Home run: Simmons.

Sacrifices: Perkins, Grove, Bishop, Dykes.

Double plays: Melillo a Kress a Blue; O'Rourke a Melillo a Blue; Kress a Brannon a Roetz 2.

Quedados en bases: Fila 6, San Luis 6.

Bases por bolas: Kimsey 1, Coffman 2, Ogden 2, Hopkins 1.

Struck outs: Grove 4, Ogden 1.

Hits a los pitchers: Kimsey 5 en 1 2-3; Ogden 5 en 4 1-3; Hoffman 2 en 2; Hopkins cero en 1.

Pitcher perdedor: Kimsey.

Umpires: McGowan, Campbell, Connolly.

Tiempo: 1.50.

Grove y Earnshaw pitchearon ambos juegos y sólo recibieron en total doce hits; el lanzador derecho tuvo que irse a la ducha en el séptimo inning, pero fué por falta de control.—Simmons bateó un jonrón en cada juego y Foxx dió uno en el 2do.

SEGUNDO JUEGO:

FILADELFIA

	V.	C.	H.	O.	A.	E.
Bishop, 2b	3	1	0	2	5	0
Dykes, ss	3	1	2	3	4	0
Orwoll, cf	5	3	2	2	0	0
Simmons, lf	5	2	2	1	0	0
Foxx, 1b	2	1	1	10	0	0
Miller, rf	4	0	0	0	0	0
Hale, 3b	4	0	1	1	1	0
Perkins, c	4	0	0	8	0	0
Earnshaw, p	3	0	0	0	0	0
Quinn, p	1	0	0	0	0	0
Totales	34	8	8	27	10	0

SAN LUIS

	V.	C.	H.	O.	A.	E.
Blue, 1b	5	0	2	4	1	0
Badgro, rf	4	0	0	4	0	0
Manush, lf	4	1	2	2	0	0
McGowen, cf	3	0	2	4	0	0
Kress, ss	4	0	0

LOS CARIBES CELEBRAN ESTA NOCHE SU TRIUNFO EN REMOS

TRATEMOS DE ALGO

Esta noche habrá la gran zambra caribe en la casa-club de los estudiantes de Medicina, sita en San Lázaro 202, con motivo del triunfo remero alcanzado por los juniors el pasado domingo en aguas del Malecón. Esta fiesta, que ha de resultar de ensordecedores estruendos de alegría juvenil, ha sido organizada por la Comisión Atlética Universitaria, a cuyo frente se destaca marcando el paso el doctor José Antonio López del Valle, higienista, catedrático universitario y sportsman «all around».

El doctor López del Valle sustituye en estos momentos históricos al doctor Clemente Inclán, Presidente en propiedad, que se encuentra visitando Europa en compañía de su hermano Alberto, en misión científica y a la vez paternal, pues en Alemania cursa estudios mayores el gran capitán caribe, Rafaelito Inclán, primogénito del Presidente de la Comisión Atlética Universitaria, con lo que huelga decir lo contentos que se hallarán a estas horas padre y tío en la capital del ex-imperio teutón.

Pues sí, la casa-club de los futuros galenos lucirá sus mejores galas, como se decía en los tiempos del general Chinchilla, para recibir y rendirles pleitesía a las lindísimas caribitas que han de invadirla con enorme contento de la muchachada feliz. Las sartas de calaveras y otros elementos anatómicos que «adornan» techos y paredes, no causarán pavura a los visitantes, que se entregarán al baile, mientras la Estudiantina Invencible y un Jazz hacen música apropiada.

Otras de las novedades de esta noche, es la aparición del Son Caribe, integrado por estudiantes, los que darán a conocer una canción dedicada a los triunfadores que de manera tan poderosa supieron zamarrear a las tres tripulaciones contrarias frente a los muros de nuestro gran paseo en mañana inolvidable. ¡Cachín! ¡Cachán! ¡Cachumba!... a López del Valle ¡le zumba!

La gran regata de botes motores organizada por Rafael Posso dará comienzo mañana domingo, a las 8 de la mañana, en aguas del Habana Yacht Club. Se correrán cinco copas, siendo una de ellas especialmente artística, la donada por el Palais Royal (la casa de los trofeos), para el bote que resulte triunfador en la categoría de los «outboards» clase C. Y como de esta categoría son muchos los aspirantes, nos encontramos que el trofeo del Palais resulta el más apetecido y el que más se ha de discutir.

No en balde ostenta «Pepito» Fernández (uno de los dueños del Palais) el noble título de «Marqués de las Pumaradas», que le fué adjudicado después de un concurso internacional de arte orfebre. Pepito siempre dice la última palabra cuando se trata de diseñar trofeos, los que también supo ganar, en tiempos no muy remotos, jugando base ball, foot ball y otros bellos pasatiempos. Hidalgos y deportistas cuando lucen blasones, por algo es.

El triángulo que han de cubrir los motores se encuentra marcado por boyarines entre el Habana Yacht Club, Habana Biltmore Yacht y Country Club y el Miramar Yacht Club. La arrancada, así como la llegada, tendrá lugar frente al H. Y. C. Las distintas categorías se encuentran perfectamente clasificadas por grupos, correspondiendo un trofeo a cada uno, por lo que no se presentarán dudas y todo marchará de acuerdo con la índole de la organización.

Otros eventos, los de natación, animarán la mañana del domingo en la decana de las sociedades náuticas amateurs de Cuba. Competencias de hijos de socios, primero, y luego de socios, tendrán sumamente ocupado al doctor Juan Luis Rodríguez, organizador de los mismos. Un tribunal formado ad hoc, tendrá a su cargo el orden y desenvolvimiento de estas competencias de natación, dando la salida y tomando el tiempo y cuidando de que todo se haga de acuerdo con las reglas, pues hay medallas de tres metales, oro, plata y bronce, para premiar a los que mejor lo hagan.

Tenemos en puerta un match de boxeo que sin duda hará que los fanáticos abarroten la arena. Es el de Tommy White y el vasco aragonés Ignacio Ara, los que ya se fajaron una vez, pero los señores jueces no escuvieron en esa ocasión, según mi humilde criterio y el de la inmensa mayoría de los fanáticos, a la altura deseada. La victoria, como todos recordarán, le fué otorgada al pugilista americano, cuando era lo cierto que Ara lo había adobado a fuerza de tortas.

En este próximo match se presenta la dorada oportunidad al pugilista español de acabar con White, o a éste de hacer algo parecido con Ignacio. El caso es que se va a despejar la incógnita en una pelea que bien merece toda la protección del público. Los nombres de los jueces que han de actuar en ese bout se darán a conocer con la debida anticipación. Además, se les ha mandado a hacer unas sillas altas, como las que se usan para los niños en las barberías, para que así se destaquen del conjunto de público, en tal situación, los jueces no pueden pifiar. Es un buen acuerdo de la Comisión de Boxeo que ha de agradar a los fanáticos.

GUILLERMO PI.

El Viaje del Bote Cerveza Polar

El joven oficial de la marina española, don Alvaro Velarde nos ha confirmado que tiene dispuesta su salida para el domingo próximo. A medio día saldrá del río Almendares, y se situará en la desembocadura para terminar sus preparativos. Sobre las cinco de la tarde, se hará a la mar, costeando el Malecón en paseo de despedida de la Habana, y llegará al Muelle de Caballería, de donde partirá definitivamente para aprovechar la calma de la noche enfilando el canal de la Florida y tomar la ruta hacia el Norte, que es la más frecuentada por los buques de travesía.

El señor Velarde, para indicarnos el rumbo que ha de seguir su bote-motor "La Polar" nos dibujó el gráfico que reproducimos: Como se ve, el piloto se propone pasar por cerca de las Azores, aunque no tocará el archipiélago sino en caso de necesidad, sea porque necesite abastecerse de gasolina o porque haya de reparar posibles averías.

El señor Velarde nos informa que espera comunicarse largo tiempo con Cuba, gracias al aparato de radio "Stenite" que le ha regalado la Independent Electric Co., cuya antena ha sido instalada del palo a la popa de la embarcación. Y sea por comunicaciones directas, o mediante otros buques, confía poder informar periódicamente sus peripecias e impresiones.

PARTE VALIDA

DE LAS CAJETILLAS DE "GENER" QUE PUEDEN MANDARSE EN LUGAR DE LA CAJETILLA ENTERA

Cualquiera otra parte que no sea la que aparece en el grabado, no tendrá valor para este Concurso

Siguen triunfando los Hav. Reds de Ramírez en los Estados Unidos

Durante la semana han ganado cuatro juegos propinando dos nueve escones

EVANSVILLE, Julio de 1929.—(Por Correo).—Continuando su racha triunfal a través de los Estados Unidos, los Havana Red Sox, dirigidos por Agustín Ramírez, celebraron hoy un importante encuentro con el club Reicherts de esta localidad, en el que figuran los jugadores más valiosos del Bronx, y se anotaron una hermosa victoria con score de dos por una.

Fiberie, el pitcher usado por los cubanos en el game, ponchó 16 bateadores en el juego, resultando un verdadero enigma para sus rivales, sin embargo, los cubanos tuvieron que jugar once innings antes de apropiarse del triunfo, debido a que Smiley, el pitcher de los locales, también se presentó en forma, y no permitió que le ligaran los hits.

El score del juego, así como el record logrado por los cubanos durante la semana, es el siguiente.

REICHERTS

	V.	S.	H.	Po.	A.	E.
Pritchett, lf.	5	0	2	4	0	0
Cornelius, cf.	4	0	0	3	0	0
Finan	1	0	0	0	0	0
Griffin, 2b.	1	0	2	0	0	0
McNeil, rf.	4	2	0	0	0	0
Cole, rf.	3	0	0	0	0	0
Scott, 1b.	5	0	1	15	0	0
English, c.	5	1	1	3	1	0
Miller, 3b.	4	0	1	3	3	1
Decker, ss.	3	0	0	1	0	0
Smiley, p.	4	0	0	0	0	0
Totales:	37	1	7	33	15	1

CUBANS

	V.	S.	H.	Po.	A.	E.
Hernández, lf.	3	1	1	0	0	0
Saida, lf.	2	1	1	0	0	0
Ferrer, 3b.	5	0	0	0	0	0
Eekegolbn, 2b.	5	1	0	0	2	1
Cleria, rf.	5	0	1	2	0	0
Ramírez, cf.	5	0	0	3	0	0
Hassip, 1b.	5	0	2	6	0	0
Baurza, ss.	4	0	0	2	0	0
Lanuza, c.	4	0	2	18	0	0
Fiberie, p.	4	0	0	1	4	0
Totales:	42	2	8	33	6	1

		R.	H.	E.
Cubans	100 000 000 01—	2	8	1
Reich.	000 100 000 00—	1	7	1

Two base hits — Griffin, Miller, Hernández, English. Left on bases—Reicherts 7; Cubans 7. Struck out—Fiberie 16; Smiley 3. Wild pitchers—Smiley. Passed balls — English. Umpire — Fitzgerald.

RECORD SEMANAL

En Altoona, Pa.—

	R.	H.	E.
Havana 100 010 010—	3	7	1
Altoona 010 001 40*—	6	9	3

Batteries — Brownez, Tian and Lamuza; Grove and Porta.

En Keyser, W. Va.—

	R.	H.	E.
Havana 103 102 020—	9	11	0
Keyser 021 030 001—	7	15	3

Batteries — Dixon and Lamuza; Thomas and Bonder.

En Latrobe, Pa.—

	R.	H.	E.
Havana 000 000 000—	0	5	0
St. Vincent 001 000 00*—	1	6	0

Batteries — Tian and Lamuza; Smith and McPhelps.

En Marion, Ohio—

	R.	H.	E.
Havana 204 010 100—	8	16	1
Marion 000 000 000—	0	6	3

Batteries — Williamez and Lamuza; Good and Toomiere.

En Chilicothe, Ohio.—

	R.	H.	E.
Havana 200 403 000—	9	11	0
Chillicothe 000 000 000—	0	0	1

Batteries — Sarda and Lamuza; Rall and Janme.

Victoria del Club Cunagua 5 por 0

Con el pitcher Guillén en condiciones, el team no encontró dificultad para triunfar

En un encuentro de baseball celebrado hace días entre los teams "Sagua" y "Cunagua", el pitcher Guillén, del Cunagua, se cubrió de gloria desde el box y dejó en cinco hits sin carreras a sus rivales, haciéndoles comer en sus manos en todos los momentos.

Pocos hombres le llegaron a segunda y sólo Betharte, el veterano bateador, pudo sacarle la bola de hit en más de una ocasión.

El scoreo del game fué:

SAGUA

	V.	C.	H.	O.	A.	E.
Mendieta, ss.	3	0	0	2	3	0
Jokey, 1b.	0	0	0	5	0	0
Thondike, 2b.	4	0	0	3	1	1
Prado, lf.	4	0	1	4	0	0
Betharte cf.	4	0	2	2	0	0
García, rf.	1	0	0	0	0	1
Gilbert, 3b.	4	0	0	3	0	0
Espinal, c.	1	0	0	3	0	0
Rodríguez, p.	3	0	0	0	1	1
Mejías rf.	3	0	1	1	0	0
Arenal, c	3	0	1	1	2	0
Totales	30	0	5	24	7	3

CUNAGUA

	V.	C.	H.	O.	A.	E.
Terry, 1f.	2	1	0	2	0	0
Marabú, lf.	3	2	2	1	1	0
Núñez, ss.	4	1	1	2	3	0
Borges 3b.	4	1	3	0	3	0
Rodríguez, 1b.	4	0	0	10	0	0
Maragás, cf.	4	0	0	2	0	0
Castro, 2b.	4	0	1	3	3	0
Cruz c-t	3	0	0	7	1	0
Guillén, p.	2	0	0	0	0	0
Totales	30	5	8	27	13	0

Anotación por entradas

Sagua	000 000 000— 0
Cunagua	300 020 00x— 5

SUMARIO.

Home runs: Marabú y Borges. Three base hits: Terry, Marabú; Two base hit: Borges; Sacrifice hits: Cruz; Double play: Marabú, Rodríguez, Guillén Núñez; Núñez Rodríguez; Struck outs: por Guillén 7; por Rodríguez 4; Bases on balls: por Guillén 3; por Rodríguez una; Dead ball: Terry.

ES FELIZ

El asmático que deja de serlo, entra en la felicidad. Vivir con asma es una de las más desventuras. Para librarse del asma tómese Sanahogo, la medicación del asma y se verá el éxito pronto. Sanahogo se vende en las boticas. Unas cucharadas alivia el acceso.

Cierran Hoy el Plazo de Inscripción para las Grandes Justas de Natación y Diving

Y todo parece indicar que solo la Universidad y la Y. M. C. A. participarán en las competencias.—El equipo Caribe está muy bien preparado

Esta tarde se cerrarán las inscripciones de las competencias inter clubs de natación y diving, que han de efectuarse en la piscina de los Triangulares los días 19 y 20, y si nada anormal ocurre desde el momento en que escribimos estas líneas, a las 6 de la tarde, hora oficial del cierre de inscripciones,—y creemos que nada ocurrirá,—serán los equipos de la Y. M. C. A. y Universidad los únicos que se inscriban, por cuyo motivo, las competencias anunciadas tomarán el aspecto de un dual meet entre ambas entidades.

Realmente, es una lástima que sólo dos sociedades hayan contestado a la convocatoria de la Y. M. C. A., pues faltando solamente seis semanas para las competencias de la Unión, y quince días para las nacionales de Varadero, era de esperarse que mayor número de sociedades estuviesen en disposición de competir.

No queremos pensar que estas sociedades han decidido mirar a los "toros desde la barrera" en estas justas inter-clubs, a fin de saber qué pueden hacer sus atletas en las otras competencias, porque esa teoría, a más de ser errónea, es contraproducente. ¿Qué sacarían esas entidades con esa táctica tipo 1905? Nada, absolutamente, y en cambio, después tropezarían con la dificultad de que sus atletas tendrían que prepararse a la carrera, presentándose en las justas oficiales con solo una semana de training.

Pensar que no concurren a las competencias porque no tienen chance al triunfo se nos atoja igualmente tonto, pues el tiempo de los "robitos" ya se acabó, aparte de que el espíritu del sport tiene que hacerle pensar de otra manera. Nunca debe olvidarse que en un evento donde participan más de dos equipos, uno tiene que ganar y los demás tienen que conformarse con la derrota.

Por último, si todo esto no fuera razón suficiente para que otras entidades se decidan a competir, conviene que no olvidemos la proximidad de los Juegos Deportivos Centro-Americanos, donde Cuba necesita hacer un magnífico papel con sus nadadores.

El equipo de la Universidad, que ha venido haciendo un buen entrenamiento en la piscina de la Y. durante las últimas semanas, y que como hemos dicho anteriormente sera el llamado a discutir con el de la Y. M. C. A. los honores del triunfo en estas competencias, estará integrado por los siguientes atletas.

40 yardas: Yoyo Llambes, Luis Sáenz y Antonio Maceo.

440 yardas: Nardo Zapico y V. Muñoz.

220 yardas: Tobita Faura, Nardo Zapico y V. Muñoz.

Back stroke: Oscar Barroso, R. Caballero y L. del Portillo.

100 breast (pecho): Oscar Barroso, Lorenzo del Portillo y Luis Sáenz.

100 yardas: Faura, Aguilera y Maceo.

Team de relevo: Faura, Barroso, Zapico y Aguilera.

Diving: Daussá, Aguilera y Sáenz.

Campeonato de Tennis Inter-Clubs en Opción a la Copa Harris

CONVOCATORIA

Por este medio, se convoca a un campeonato de tennis inter-clubs, por equipos, a discutir entre las sociedades que practiquen tennis y que no estén inscriptas en la Unión Atlética, bajo las siguientes bases:

1.—Se establece un campeonato de tennis por equipos, que se jugará una vez al año, siempre en el período de tiempo comprendido entre los meses de julio a septiembre, y el cual se denominará Campeonato Copa Harris.

2.—La competencia será abierta para los clubs no inscriptos en la Unión Atlética y que puedan presentar un equipo integrado por no menos de ocho (8) ni más de doce (12) jugadores. Un jugador solamente podrá competir en cada serie en un match de singles y otro de doubles.

3.—El torneo se celebrará en dos zonas, que se denominarán Vedado y Víbora, integrándose cada una por la mitad de los clubs inscriptos. La Comisión designará libremente los cuatro teams que a su juicio sean los más fuertes, incluyendo para años sucesivos al campeón y al runner up, en ese grupo de cuatro equipos, y sembrándolos dos en cada draw de las zonas, respetándose siempre la situación geográfica, hasta donde sea posible, al confeccionarse los draws.

4.—En este campeonato se discutirá la Copa Harris, la cual pasará a poder definitivo del club que la gane tres veces, sin necesidad de que sean consecutivas. Cada año se entregará en posesión definitiva un pequeño trofeo al club que gane la competencia, dándosele asimismo por un año la custodia provisional de la Copa Harris, en la cual el club vencedor tendrá la obligación de grabar su nombre, y el año en que fué ganada.

5.—Este campeonato se jugará con pelotas de la marca Spalding. Las bolas que se usen serán aportadas por partes iguales y por convenio mutuo entre los clubs contendientes en cada serie.

6.—Cada serie constará de nueve matches, seis en el evento de singles y tres en el evento de doubles. Todos los matches serán de cinco sets a ganar tres sets y el club que gane cinco o más encuentros, será declarado vencedor en su serie.

7.—Los clubs, al solicitar su inscripción, deberán llenar los siguientes requisitos:

(A).—Nombres y apellidos de los componentes del team.

(B).—Nombramiento de un capitán, que podrá ser o no jugador, así como de un suplente capitán, que actuará en ausencia del titular.

(C).—Abonar la cuota de inscripción, consistente en un peso ($1.00) por cada jugador que aparezca en lista.

8.—Los matches se celebrarán sábados, domingos y días festivos, jugándose cada serie, de ser posible, en dos días. El primer día se jugarán tres matches en singles y uno en double; y el segundo día, tres matches en singles y dos en doubles. Para el primer día, los tres primeros matches serán en singles y después, el double; para el segundo día, los tres primeros matches, igualmente, serán en singles, y los dos últimos en doubles

9.—Los matches pospuestos o sussuspendidos se jugarán después de la terminación del schedule oficial de cada serie.

10.—El sábado anterior al del inicio de la competencia, la Comisión designará los terrenos en que se celebrarán todos los matches de las series correspondientes a cada zona. La serie final, inter zonas, se jugará de la siguiente manera: el primer día, dos matches de singles y uno de doubles, en los courts oficiales de una de las dos zonas, designados por sorteo, dos días antes del inicio de la competencia, y al siguiente día, dos singles y un double, precisamente en los courts de la otra zona. Los dos singles y el double restantes se jugarán el día festivo o domingo siguiente, en los cuorts de una u otra zona, que sean designados previo sorteo, verificado al terminarse los matches señalados para el segundo día. El orden de los partidos en cada día en la serie final será un single y un double a primera hora y a la terminación de uno de estos encuentros, el single restante.

11.—Los sábados, los primeros matches citados, comenzarán a las tres (3) p. m.; los domingos, a las dos y media (2,30), p. m. Si transcurridos quince minutos de la hora fijada, no están listos en el court los jugadores o jugador de cada match, será default a favor de su adversario o adversarios; y en caso de ausencia de ambos, se declarará un double default.

12.—Los matches, oficialmente, tendrán que suspenderse o las seis y media (6.30) p. m. cada día, sea cual fuere la situación del score.

13.—El plazo de inscripción quedará cerrado el día 17 de julio, a las cinco (5) p. m., celebrándose el sorteo para la confección de los draws al día siguiente a la misma hora. Las inscripciones serán dirigidas a la Comisión del Torneo Copa Harris, 10 de Octubre 624; y el lugar en que se verificara el sorteo, será anunciado oportunamente por la Comisión, mediante avisos publicados en los diarios.

14.—Este campeonato será regulado por las reglas de la United States Lawn Tennis Association, y dirigido por una Comisión de cinco miembros que estará formada por los señores Francisco de P. Muñoz López y Mario I. de la Hoya, los que a su vez actuarán de referées en las zonas de la Víbora y Vedado, respectivamente, y designarán cada año los restantes miembros de la Comisión, siendo los demás componentes, por este año, los señores Baltasar Alvarez, José Vilariño y Miguel Angel Alvizuri.

15.—El campeonato comenzará el sábado 20 de julio, este año.

16.—El capitán de cada equipo entregará cada día al referée de la justa, bajo sobre cerrado y con 15 minutos con anterioridad a la hora de comenzar los primeros matches, los nombres de los jugadores que participarán en los encuentros señalados, especificando el orden en que jugarán. Esta designación será definitiva y no podrá alterarse en caso de suspensión o posposición de algún match.

17.—Todas las protestas, interpretaciones de reglas o cuanto se relacione con la celebración de cada serie, serán hechas exclusivamente por el capitán del equipo interesado al referée, y en ausencia de aquél, por el suplente capitán.

Habana, julio 1 de 1920.

Por la Comisión Campeonato Copa Harris.—(fdo.) Francisco de P. Muñoz López; (fdo.) Mario I. de la Hoya; (fdo.) Baltasar Alvarez; (fdo.) José Vilariño; (fdo.) Miguel Angel Alvizuri.

FORTALEZA

Es la ambición del hombre, todos quieren fortaleza, resistencia, energía y vigor físico en todas las edades. La vida desgasta, las energías se pierden y el hombre se debilita. Píldoras vitalinas renuevan las fuerzas, fomentan energías y el hombre que las toma siempre es fuerte, vigoroso y feliz. Píldoras vitalinas, se venden en las boticas y en su depósito El Crisol. Neptuno y Manrique, Habana.

¿TOSE USTED? ¿SIENTE MUCHA OPRESIÓN? ¿LE DÁ FIEBRE?

El GRIPFOL es una medicación de gran éxito en el tratamiento de la grippe, tos, catarros, bronquitis, tuberculosis pulmonar, laringitis y demás desórdenes del aparato respiratorio.

DE VENTA EN TODAS LAS BOTICAS DE LA ISLA

Embarcan hoy las hermanas Romero y Carmelina Arocha

Tres distinguidas basketbolistas del Santos Suárez Tennis Club van a los Estados Unidos

POR SERRANILLO

Rumbo a los Estados Unidos, embarcan en la mañana de hoy tres de las mejores basketbolistas de Cuba.

Nos referimos a Carmelina Arocha y las hermanitas Aida y Mary Romero, las cuales hasta ahora, han venido defendiendo gallardamente el pabellón verde-blanco del "Santos Suárez Tennis Club".

¿Cuál de nuestros lectores no conoce a estas tres estrellas del deporte del balón y las cestas?

Muchas han sido sin duda alguna, las páginas gloriosas que ellas tres han escrito en la historia del Basket Ball Femenino de Cuba, pues desde que este deporte comenzó a jugarse entre nuestras feminas, ellas lo están practicando asiduamente.

El "Santos Suárez Tennis Club", con la marcha de estas magníficas players, pierde tres de sus más firmes columnas, por lo que no nos llamaría la atención, de que el team femenino de los "santos" no tomara participación por ahora en matchs de exhibición, hasta tanto no se refuerce convenientemente.

Días atrás, la directiva del "Santos Suárez" obsequió con una comida de despedida a sus tres estrellas, comida que terminó en un magnífico baile, de que se ocuparon en su oportunidad los Cronistas Sociales.

Y hoy, sin duda alguna, los muelles de San Francisco se verán completamente invadidos, por los que han de ir a despedir a tan distinguidas atletas.

Todos, absolutamente todos los players del "Santos Suárez Tennis Club", así como los incontables simpatizadores de esta sociedad, se han dado cita para acudir al muelle, y ya sabemos que cuando esa Sociedad realiza un acto, bien deportivo o social, éste es por todo lo alto (como suele decirse.)

Ya que hablamos de la Sociedad de San Bernardino y San Julio no queremos dejar pasar la oportunidad de informar a nuestros lectores, que esta noche tendrá efecto en su casa club, un magnífico baile con motivo de la inauguración del nuevo "floor" de Basket Ball.

Dos orquestas y un afamado Sexteto, tendrán a su cargo la parte musical de la fiesta, la que a juzgar por el gran entusiasmo que se nota, ha de constituir un nuevo éxito para dicha Sociedad.

Un feliz viaje y un pronto regreso les deseamos a las señoritas Arocha y Romero, y que en su estancia en la tierra del Tío Sam, continúen practicando con éxito el Basket Ball.

SportfoliO

(Respuestas a las preguntas recibidas.)

Las bases por bolas se contaban como hits en la temporada de 1886. Pero seis años después se acordó anular esa regla.

Chocolate no peleará por ahora con Routis. Pincho sabe lo que se trae entre manos, y sabe que si pelea al Kid con el campeón feather y gana, luego no encontrará muchas peleas seguidas. Nosotros entendemos que Pincho enfretará a Chocolate con algunao palsmas y de vez en cuando le colocarán un gavilán.

George Carpetier, francés, fué campeón light-heavy meight del mundo hasta que fué vencido por el senegalés Battling Siki. Jamás ha sido campeón de los pesos completos.

La novena formada por Cochrane, Pennock, Gehrig, Lazzeri Lindstrom, Kress, Fox, Ruth y Combs se nos antoja superior a la otra que usted nos señala.

Lloyd Waner es superior a Mule Haas. Jess Petty está descansando, a fin de que pueda recuperar su pérdida efectividad.

APOLINAR GONZALEZ, Habana.—Cualquier pareja de hand ball don de figure Mongo Pérez, es invencible,—únicamente que su compañero sea un recontra-junior. Por tanto, entendemos que en esa combinación que usted nos señala, Mongo, jugando con Alberto Collado, vencería fácilmente.

Debe anotarse sacrifice fly a todo jugador que produzca un fly suficientemente largo que permita a un corredor adelantar una o más bases.

Cuando un catcher pifia el tercer strike y el bateador llega a primera suavemente, el scorer debe acreditarle un error al catcher.

Si el último strike de un bateador es un wild pitch que permite al bateador llegar cómodamente a primera, el scorer debe apuntarle un error al pitcher.

Mickey Walker perdió la corona welter a principios de 1926 y meses después conquistó la faja middle.

Max Schmeling habla muy poco inglés, no sabe español y entiende admirablemente el alemán. El secreto de ésto último es el siguiente: nació en Alemania.

El scorer debe considerar que un bateador ha empujado una carrera, cuando un hombre que está en tercera base anota mientras el hitter es out en primera.

La última vez que Connie Mack ganó una serie mundial fué en 1913. El verdadero nombre de Al Simmons es Aloysius.

Jack Dempsey boxeó tres veces con Willie Meehan. El primer match terminó con una declaración de tablas por parte de los jueces: el segundo fué ganado por Dempsey, y el tercero por Meehan. Las tres peleas se efectuaron antes de que Jack fuese campeón.

Joe Sejyra ganó una decisión, en diez rounds, a James Braddock, en el pasado Otoño.

LEA MAÑANA: SPORTFOLIO

GARGANTOL

TABLETAS MARAVILLOSAS EN EL TRATAMIENTO DE LAS AFECCIONES DE LA GARGANTA.

FARINGITIS, LARINGITIS AMIGDALITIS, RONQUERA ESTADOS CATARRALES etc. etc.

ALIVIO INMEDIATO.

DE UTILIDAD PARA PROFESORES, ARTISTAS, ORADORES, A FIN DE CONSERVAR LA VOZ CLARA.

DISUELVASE EN LA BOCA UNA TABLETA CADA TRES HORAS.

Laboratorios del DR. A. C. BOSQUE Teja del 36

Tópicos Futbolísticos

A cargo de PETER

Noticias y Comentarios

Esta noche es noche de fiesta en el Real Iberia, la sociedad cuyo equipo futbolístico es la Clase del futbol habanero. La fiesta que es sbailable, dedicada al gentil Comité de Damas; es la primera fiesta que organiza la nueva Sección de Fiestas de esa institución, puede, pues, suponerse la cantidad de aliciente, que habrá en ella

Para asistir a ella, recibimos una atenta invitación del Presidente del Real Iberia, que mucho agradecemos.

El programa almendarino para mañana domingo parece interesantísimo

—A la una y media jugarán Covadonga y Universidad, que son los dos Campeones de las Series A y B de la Segunda Categoría. El vencedor de la serie esta será el Campeón de Segunda Categoría y tendrá aspiraciones de pasar a la primera, si es que vence también, en la Serie de Promoción, al equipo finalista de la categoría máxima, que todavía no se sabe si será el Catalunya o el Centro Gallego.

—A las dos y cuarenta y cinco jugarán esos dos clubs que están empatados en puntos en el penúltimo lugar del Campeonato. La Federación ha acordado de que en caso de que terminen empatados el tiempo reglamentario habrá que jugar un tiempo extra de media hora, pero sin descanso, lo cual es antirreglamentario, pues en las prórrogas de los partidos—según la Regla—todo hay que hacerlo igual a si fuera un nuevo partido.

—A las cuatro y media, habrá un match amistoso entre Real Iberia y Juventud Asturiana, el cual es para nosotros, lo mejor del programa. Y decimos lo mejor del programa porque ya sabemos lo que da un encuentro de Centro Gallego y Cataluña. Y en cuanto al match de los segundones, según el parecer de los federativos es como diría un inglés: "One side match".

Sí, señores, los solones futbolísticos no lo han dicho, pero lo han dado a entender. Según ellos, el match de Universidad y Covadonga no tiene interés ninguno, pues dan como seguro ganador al Covadonga. Y decimos esto porque el Vigo y el Cantabria están empatados también en el penúltimo lugar de la Serie A, y antes de jugar los Campeones de ambas Series debiera aclararse que Club de la Serie B pasa a la Serie A.

Expliquémonos. Los Clubs de Segunda Categoría, lo mismo el que pertenece a una sociedad legalmente constituída que el que no la tiene y celebra sus juntas bajo un arbolito del Paseo de Martí, son iguales para el organismo máximo del futbol. Los que se inscriban últimamente tienen que entrar jugando en la Serie B., pero estos juegos no se celebran en "Almendares Park", sino en terrenos no habilitados, quiere decir, que juegan como aquel que dice "en la manigua", esperando un chance como el que se le presenta ahora a la Universidad, Campeón de esa Serie, que si le gana al colista de la Serie A, entonces pasa a esa Categoría bajando a la Serie B, el colista de aquella. Entonces, jugando en la Serie A, celebra sus partidos en "Almendares Park" y hasta percibe un pequeño tanto por ciento de las entradas.

Pero es el caso que en esta ocasión no sabemos qué es lo que ha motivado a los solones del deporte del balón redondo para que sin haberse jugado esa serie de promoción entre el finalista de la Serie A y el Campeón de la Serie B se vaya a jugar la Serie entre los Campeones para encontrar el rival del vencedor del match de gallegos y catalanes.

Si los federativos no tuvieran la seguridad de que el Covadonga ganará seguro esa Serie no se hubieran atrevido a hacer las cosas mal hechas. Pues supongamos que el Universidad, Campeón de la Serie B, le gana al Covadonga y obtiene el derecho de jugar la Serie de Promoción, ¿quiénes entonces son los de la Serie B que jugarán con el finalista de la Serie A?. Aun pudiera complicarse más el asunto si el Universidad le ganara también al colista de la Primera Categoría, pues en ese caso, como no se había jugado la serie de promoción entre los equipos segundones, el equipo de Primera Categoría, que perdiera la Serie de Promoción tendría que ir a la Serie B y no a la A.

En fin, los federativos son personas muy entendidas en asuntos futbolísticos y cuando ellos hacen las cosas mal hechas es porque no se pueden hacer bien.

De todas maneras el organismo debiera procurar dedicarle un rato de atención a los clubs modestos, que es un contra Dios el que sean tratados por el mismo rasero el equipo que pertenece a una sociedad legalmente constituída, con casa social inclusive, que el que está formado por dos o tres jugadores, cuyo domicilio social.... es portátil.

No estaría de más una aclaración a esa anomalía, pero nos suponemos que el Comité Directivo (Acéfalo en estos días por el luto que guarda el Sr. Manolo Menéndez) dará la callada por respuesta, igual que hizo la Federación Nacional cuando le señalábamos el caso de jugarse un trofeo industrial, después de estar inscripto en la F. I. F. A.

El próximo domingo, en el repasto "Los Pinos", se decidirá el campeonato de balompie de la Unión Amateur contendiendo; Hershey contra Deportivo Castillo.

A continuación se enfrentarán los juveniles Deportivo Júpiter contra Deportivo San Miguel en opción al segundo lugar de los infantiles, ya que el primer puesto lo escaló, invicto y sin ningún goal en contra, el Canarias Sport Club.

Los muchachos de la Cultura Física, que como un credo la practican dentro del Deportico Asturias, celebrarán el Primer Aniversario el día 4 de agosto con una fiesta deportivo-social.

Habrá bolos, hand-ball, basket-ball y por la noche una verbena de "Marca Registrada".

También habrá banquete.

Será a las doce en la casa-club. Alonso Menéndez, el "Rey del Tabaco" es el encargado de "empujar" la preparación del banquete.

Y la verbena, en honor de las simpáticas basket-bolistas y el Combinado Femenino, tiene ya "revuelto" a los bailadores, basta asegurar que algunos reumáticos ses están preparando para "tocarse" el trigémino a fin de no perder ni una pieza.

Habrá, Orquesta, Jazz-Band y Sexteto.

Un triunfo mas que se anotarán los chicos de la Sección de Recreo y Adorno de la Juventud Asturiana, juzgar por el gran embullo que hay entre los Socios y simpatizadores de tan progresista Sociedad para asistir a la Gran Velada que en honor a los Socios Fundadores se llevará a efecto el domingo día 14 en el Salón de Fiestas del "Centro Asturiano".

El programa como verán no puede ser mas sugestivo.

CRONICA DE ESGRIMA

EL CAMPEONATO INTER-SALAS

Anoche, en el bloor de basket ball del Vedado Tennis Club, compitieron los equipos de espada de la Asociación de Repórters y del Colegio de Arquitectos, ganando los últimos con anotación de cinco por tres.

Los periodistas hicieron una buena defensa, demostrando que adelantan por momentos a pasos agigantados. Los Arquitectos que dirige Jules Loustalot mantuvieron hasta el final su deseo de triunfo y cargaron con la victoria.

El segundo encuentro en el que les tocaba salir a la plancha a los genieros y Abogados, fué suspendido a petición de la Federación Nacional de Amateurs de Esgrima de Cuba, que tomó este acuerdo en su justa celebrada ayer tarde. El match deberá celebrarse al final del Campeonato, el miércoles 24 del presente mes.

El lunes tirarán la primera los Dependientes y Universitarios; siguiéndoles Vedado Tennis y Arquitectos.

Anoche ocupó la presidencia del Jurado el Campeón de Campeones Comandante Ramón Fonts.

MURIO UN GRAN SABLISTA

Desde Budapest hemos recibido una esquela mortuoria en la que nos participa el fallecimiento en dicha ciudad del Coronel Edmond Tersztyanszky, campeón olímpico de sable.

La Federación de Esgrima de Hungría nos da la noticia de la muerte trágica del referido esgrimista, héroe glorioso en el frente durante la guerra europea, como héroe incomparable en el frente deportivo. Ha desaparecido por una muerte cruel — sigue diciendo la Federación — en el zenit de su carrera, dejando un gran vacío en el deporte de las armas y un dolor profundo en los corazones de todos

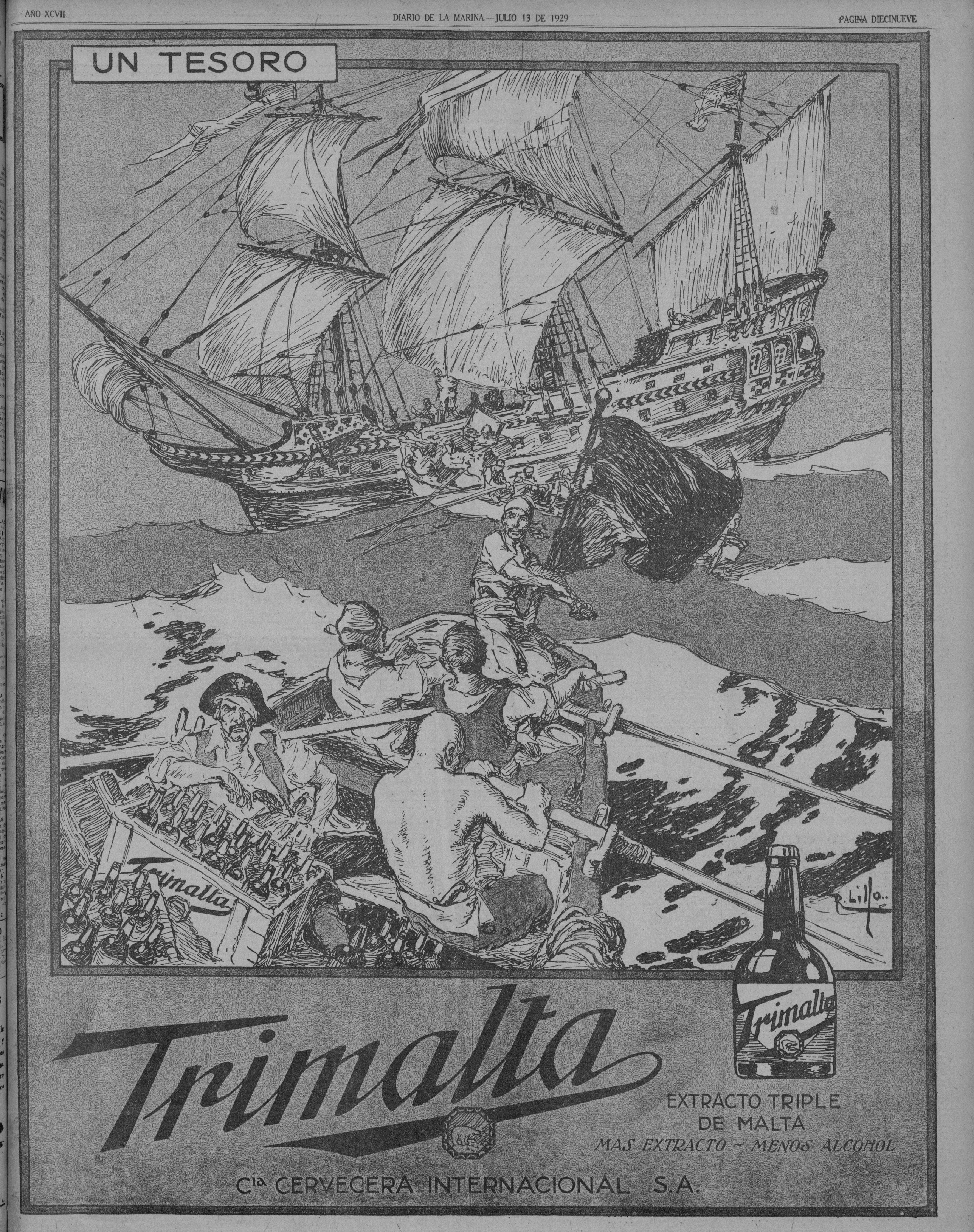
UN TESORO
Trimalta
R. Lillo
Trimalta
EXTRACTO TRIPLE
DE MALTA
MAS EXTRACTO ~ MENOS ALCOHOL
Cía CERVECERA INTERNACIONAL S.A.

M.E.C.D. 2016

COMENTARIOS SOBRE LAS GRANDES LIGAS

Miller Huggins, el manager de los Yankees, está tratando de adquirir los servicios de uno de los mejores pitchers de la Asociación Americana, y es posible que no pasen tres semanas antes de que el citado hurler vista el uniforme de los campeones del mundo; pero, cuando el ingreso se haga efectivo, alguien tendrá que irse del team, para que la novena pueda estar dentro del límite de jugadores que marcan las reglas de la Liga, y ese «alguien» está dando muchos dolores de cabeza de Hug.

Huggins está decidido a contratar al nuevo pitcher, pero antes de lanzarse en la compra, está pensando en quien ha de deshacerse. Al zurdo Boots Nekola, adquirido recientemente de las filas intercolegiales,—candidato propicio para el traslado—no se le puede enviar a otro team sin su consentimiento. Este fué uno de los términos del contrato por el cual Bert se convirtió en profesional. Y es tonto pensar que el propio hurler decida su envío a una liga menor.

Otro pues, tendrá que irse, y ese otro es el que tiene preocupado a Hug.

Algunos leales a la novena Yankee han recomendado a Miller que coloque a Henry Johnson en la lista de los retirados voluntariamente, en vista de Henry, —que no pitchea desde el 9 de Junio—es víctima de una afección que le retendrá fuera de juego durante mucho tiempo, pero Miller no quiere decidirse. Teme que Henry pueda recuperar su salud antes de tres meses, resultando después una pérdida total para el club, pues según las reglas de la Liga, ningún jugador que pida su retirada voluntariamente y sea declarado inelegible, no podrá competir antes de que pasen noventa días de su renuncia al sport.

Esperaremos el desarrollo de los acontecimientos, para ver la resolución de Hug.

¿Se ha fijado usted en la forma que ha bateado Earl Combs últimamente? Ya ha llegado a los .350 y parece empeñado en seguir ascendiendo hasta escalar uno de los cinco primeros puestos de la Liga. Todos los días batea dos o tres hits, y su average personal está subiendo como la espuma de jabón. En la actualidad—si me permiten decir tal cosa los partidarios de Ruth, Gehrig, Lazzeri y los demás players yankees,—es el mejor jugador de la trouppe del coronel Ruppert, pues lo mismo en el outfield, que al bate, que en las bases, da de sí todo lo que tiene con tal de ayudar a los éxitos de su club.

Otro que está bateando también en condiciones es Leo «Doo-rosh-av», que puede protestar con razón del que lo considere el hitter más débil de los Yankees. Ultimamente ha subido 25 puntos en su average personal, y está por encima de Bob Meusel, Mark Koenig y otros regulares del team.

Y aun bateando en gran forma, Leo no ha perdido su inagotable pimienta, que le han hecho uno de los mejores «jockeys» del Big Show.

Espero que ustedes habrán leído lo suficiente para saber lo que es un «jockey» en el base ball, pero sinó, les haré una pequeña explicación, aunque no tan clara como las que suele hacer José Martel, cuando quiere convencer a alguien de que un record de track no tiene aceptación posible. Se llama jockey en el base ball al jugador que, mientras su team está compitiendo, no cesa de gritarle a los contrarios, tratando de hacerles perder su ecuanimidad».

¿Nos hemos entendido?

Este George Burns es un hombre vivo de verdad. Cada vez que ve a un team con probabilidades de figurar en la serie mundial, en seguida hace lo posible por conseguir su traslado a ese team. En 1919 jugaba con los Atléticos de Connie Mack, pero enterado a tiempo de las probabilidades championables del Cleveland para 1920, consiguió su traslado al team de Speaker, figurando después en la serie de ese año. El año pasado, cansado de jugar para el Cleveland, sin recibir los beneficios de una nueva serie mundial, compró su release incondicional y se vendió a los Yankees, tocándole con este motivo una parte de la tajada de la serie de 1928 y este año, temiendo que los Yankees no puedan repetir, se ha trasladado al Fila, esperanzado en que le toque una buena parte como miembro de la novena ganadora de la serie.

Qué clase de niño ¿eh?

Pasada la mitad de la temporada en las Grandes Ligas, puede asegurarse que Dale Alexander, de los Tigres y Bill Dickey, de los New York Yankees, son los dos reclutas más notables de la Liga Americana. Ambos han ganado el puesto regular después de un trabajo brilantísimo, y ambos han ganado también el respeto de los lanzadores enemigos.

Alexander está jugando magistralmente para los Tigres, y su trabajo ha hecho olvidar completamente a Lu Blue, a quien los fans de Navins Field recordaban todavía con cariño, por las innumerables hazañas que realizó en el primer saco del infield. Y Dickey, pasando por encima de Bengough y Grabowski, es ya el primer catcher del New York, y, según Bill Slocum, el cronista del American, dentro de un año estará parejo con Mickey Cochrane, el as de los receptores del Big Show.

Todos los pitchers se quejan de que la bola que se usa actualmente es demasiado viva, asegurando que eso ha contribuido al fuerte hitting que han alcanzado algunos players en lo que va de la season, sin embargo, para muchos jugadores, la bola sigue siendo tan muerta como antes o mucho más todavía.

Revisando los últimos averages, he notado que Phil Todt, de los Red Sox; Carl Lind, del Cleveland; Bob Reeves, del Boston; Max Bishop, de los Atléticos; Jack Taverner y Luke Sewell, del Cleveland; y Mark Koenig, de los Yankees, están bateando menos de .235, y eso que le están pitcheando las mismas bolas que otros hitters envían con facilidad hacia las cercas.

Henie Manush, de los Browns, fué el primer hitter de la Liga Americana que bateó más de cien hits en la season. Jimmy Foxx, de los Atléticos; Charles Gehringer, del Detroit y Earl Combs, de los Yankees, fueron los primeros en sus respectivas novenas. Dentro de poco, les seguirán algunos más. Y eso que estamos todavía por la mitad de la campaña!

El único jugador de los New York Yankees que no ha bateado de home run este año es Leo Durocher, el short stop del team. Todos los demás han disparado por lo menos un batazo, y algunos, como Gehrig, Ruth y Lazzeri, han pasado ya de la primera decena. Leo estuvo a punto de registrar su primer bambinazo en el primer juego de la serie con el San Luis, pero una brillante cogida de Schulte, en lo último del center, le dejó con las ganas, pese a que el batazo iba directamente hacia los stands.

DOMINO.

Marqueses y Caribes jugarán mañana un game en el Stadium

Cubrirán el segundo turno del programa de juegos que se ha anunciado para este terreno

Para mañana domingo nos anuncia la Liga Nacional de Amateurs un bonito programa de juegos en sus terrenos del Stadium y Marqueses Field. Observando ayer el schedule oficial, hemos visto anunciado un doble header formidable para el home de los estudiantes, y esto nos hace presumir que las tres cuartas partes de nuestros aficionados se trasladará desde temprano a ese lugar para no perder un solo detalle de los dos encuentros.

En el primer turno jugarán Loma Tennis y Policía, que a jugar por las últimas demostraciones que han hecho deben ofrecer un buen game, y en el segundo actuarán los Marqueses del V. T. C. con los Caribes de la Universidad, que darán una batalla interesante.

Mientras tanto, en el Vedado jugarán Dependientes y Pulgarcitos en el primer turno, y Blanqui-negros y Tigres en el segundo, creyéndose por muchos que este segundo juego resultará un gran duelo de pitchers entre Castillo y Rodríguez.

El record de los jugadores en este campeonato es:

	V.	C.	H.	R.	Ave.
M. Lara, L	19	4	11	3	579
G. Alfonso, V	28	4	14	3	506
C. Hernández, F	24	8	11	7	458
J. M. Gómez, At.	20	7	9	2	450
A. Rodríguez, F	20	0	9	0	450
J. Mendizábal, U	16	5	7	0	438
P. Alonso, D	16	1	7	1	428
P. Dorticós, U	30	10	13	2	433
M. Tejeiro, Fc	19	6	8	4	421
Re. Hernández, V	12	3	5	0	417
B. Rodríguez, At	23	3	9	1	391
P. Espinosa, U	34	9	13	5	382
R. Seiglie, V	24	14	9	3	375
F. Blanco, L	27	2	10	0	370
A. Peña, Fo	11	1	4	0	364
A. Arredondo, Fo	33	6	12	4	364
F. Quintela, P	33	6	12	1	364
A. Cobas, At	14	3	5	1	357
N. Sirgado, At	29	6	10	1	345
M. Morera, U	32	9	11	1	344
G. Ballesteros, P	12	1	4	0	333
S. Macías, U	34	7	11	4	324
A. Maciá, L	22	3	1	1	318
J. Torrens, L	35	10	11	2	314
H. Rocamora, U	13	3	4	1	308
A. Echevarría, At	13	4	4	2	308
J. García, Fe	10	0	5	1	300

RECORD DE LOS PITCHERS

	J.	C.	G.	P.	Ave.
J. Mendizábal, U	6	3	4	0	1.000
J. Mendizábal, U	6	3	4	0	1.000
L. Ruisánchez, U	4	3	2	0	1.000
F. Clavel, P	6	1	2	0	1.000
P. Alonso, D	3	2	2	0	1.000
Alb. Castillo, Fo	4	1	1	0	1.000
J. Montero, D	4	1	1	0	1.000
M. Martínez, At	3	1	1	0	1.000
R. Pérez, P	3	1	1	0	1.000
F. Vázquez, V	2	1	1	0	1.000
P. Ruiz, L	7	5	4	1	800
I. Ruiz, P	3	2	2	1	667
P. Guash, C	3	1	2	1	667
J. Rodríguez, At	5	3	2	3	400
E. Peña, Fe	7	5	2	3	400
S. Cervantes, Fo	7	0	2	3	400
H. Rocamora, V	3	2	1	2	333
Re. Hernández, V	3	1	1	2	333
M. Rodríguez, F	3	0	1	2	333
A. Paltuvi, D	3	1	0	1	000
R. Casa, D	1	1	0	1	000
H. Toledo, L	1	1	0	1	000
P. Prieto, D	3	0	0	1	000
J. Ballesté, Fo	3	0	0	1	000
A. López, At	2	0	0	1	000
P. Palmero, L	2	0	0	1	000
Rodríguez, At	1	0	0	1	000
J. Benítez, Fe	1	0	0	1	000
F. Pérez, Fe	1	0	0	1	000
A. V. Collazo, Fe	2	2	0	2	000
M. A. Blanco, D	2	0	0	2	000

Sacaron los Robins un juego que tenían metido en la nevera los Cardenales con un rally en el 9o. que dió seis carreras

En ese mismo inning los Cardenales habían anotado cinco carreras contra Dazzy Vance, pero después Douthit y Selph cometieron errores y con cuatro bases por bolas y tres hits le anotaron seis carreras con un solo out

BROOKLYN, Julio, 12. (AP). — Después de haber, al parecer, ganado el juego, los Cardenales anotando cinco veces contra Dazzy Vance en el noveno rompiendo un empate a 2, la defensa del San Luis se hizo pedazos permitiendo al Brooklyn hacer seis carreras y alcanzar una victoria por 8 a 7. Errores de Delker Douthit y Selph se mezclaron de tal modo con cuatro pases y tres hits que seis carreras fueron la consecuencia. Frederick empujó a home la carrera ganadora con un single con las bases llenas y sólo un out.

Sylvester Johnson el pitcher que comenzó, Harold Haid y Fred Frankhouse fueron llamados a tomar parte en la acción por Billy Southworth en el noveno.

Johnson careció de control pero luchó con Vance en igualdad de términos durante ocho innings y parecía un ganador seguro cuando los Cardenales hicieron cinco carreras en el noveno. El momento culminante de la acometida del San Luis fué el doble de Frisch que limpió las repletas bases. Herman bateó un jonrón con uno delante haciendo así las dos primeras carreras de los Petirrojos.

SAN LUIS

	V.	C.	H.	O.	A.	E.
Douthit, cf	4	1	1	1	0	1
Selph, 2b	5	0	1	2	2	1
High, 3b	5	0	1	0	2	0
Bottomley, 1b	3	1	0	9	0	1
Hafey, lf	4	1	1	3	0	0
Orsatti, rf	4	1	1	2	1	0
Wilson, c	3	2	1	3	2	0
Gelbert, ss	3	0	1	5	4	0
Frisch (1)	1	0	1	0	0	0
Delker, ss	0	1	0	0	0	1
Johnson, p	4	0	1	0	2	0
Hid, p	0	0	0	0	0	0
Frankhouse, p	0	0	0	0	0	0
Totales	36	7	9	25	13	4

(1) bateó por Gelbert en el 9o.

Nota: Con un out se hizo la carrera decisiva; por eso aparecen 25 outs.

BROOKLYN

	V.	C.	H.	O.	A.	E.
Frederick, cf	6	0	2	3	0	1
Gilbert, 3b	4	2	3	1	0	0
Herman, rf	1	2	1	2	0	0
Bissonette, 1b	3	1	1	8	0	0
Bressler, lf	3	1	0	3	0	1
Moore, ss	4	0	1	2	4	0
Hendrick (1)	0	0	0	0	0	0
Rhiel (2)	0	1	0	0	0	0
Flowers, 2b	5	1	1	3	1	0
Deberry, c	3	0	0	5	0	0
Wright (4)	0	0	0	0	0	0
Vance, p	4	0	0	0	2	0
Picinich (3)	0	0	0	0	0	0
Totales	33	6	9	27	7	2

(1) bateó por Moore en el 9o.
(2) corrió por Hendrick en el 9o.
(3) bateó por Vance en el 9o.
(4) bateó por Deberry en el 9o.

Anotación por entradas

S. Luis	000 020 005—7
Brooklyn	000 000 206—8

Sumario

Empujadores: Gelbert, Herman 2, Frisch 3, Douthit, Selph, Bissonette, Deberry, Picinich, Frederick.

Two base hits: Gelbert, Johnson, Gilbert 2, Frisch.

Home run: Herman.

Base robada: Douthit.

Double plays: Orsatti, Wilson, Gelbert y Wilson; Johnson, Gelbert y Bottomley.

Quedados en bases: St. Luis 5, Brooklyn 13.

Bases por bolas: Johnson 11, Vance 3, Haid 2.

Struck outs: Vance 5, Johnson 1.

Hits a los pitchers: Johnson, 8 en 8 1-3 innings, Haid 0 en 0, Frankhouse, 1 en 0.

Dead ball: Johnson a Gilbert.

Pitcher perdedor: Haid.

Umpires: McLaughlin, Klem y Pfirman.

Tiempo: 2.38.

En el C. D. Asturias

Muchos amantes de la pelota a mano presenciaron los juegos de hand ball

Resultado de los partidos de handball celebrados anoche en el Club Deportivo Asturias:

Tercera Categoría.

Yañez, e ganó "ancho" al vinagrero Portillo, pues después de pelotear la primera decena se le acabó el aire y quedó en 19.

Carlos A. Valiente, venció también fácilmente a T. Martín, dejándolo en 14.

En la segunda categoría, Teodoro Torres perdió 25x30 con G. Fernández, y Angel Fernández "Pravia", después de ruda batalla en el rebote le ganó al temible Pantaleón Agüero.

El zurdito, Abelardo, con pegadas y chulas, ganó a J. Ruiz, en la categoría superior, y Vallalta ganó al "rubio" Fernández 30x28.

La cancha del Deportivo se vió abarrotada de fanáticos que no dejan de presenciar estos encuentros por la "calidad" de pelota que allí se juega.

Liga Juvenil de Base Ball de Cuba

Muy pronto dará comienzo a su campeonato en esta provincia

Se han hecho las convocatorias oportunas por la Liga Juvenil de Base Ball de Cuba, que con gran acierto preside el doctor José A. López del Valle, para la celebración de su próximo campeonato, de base ball que ha despertado extraordinario interés.

La Liga está integrada por los siguientes Clubs; Revista Carteles, Academia Morales, Canarias Sport Club, (antes Tenerife) Escuela Práctica de la Universidad; Hermanos Maristas y Departamento de Impuestos del Municipio.

Además han solicitado ingreso clubs juveniles de Santiago de las Vegas; San Antonio de los Baños; Güines, Alquizar; Bejucal Marianao Cotorro y San José de las Lajas.

Quiere decir que el nuevo campeonato ha de ser provincial dado el número de clubs que solicitan contender y las localidades en que residen.

En las oficinas de la Secretaría de la Liga, Trocadero, (America Arias) 103 altos, se vienen recibiendo adhesiones para el próximo torneo, que no tardará en iniciarse teniéndose en cuenta el entusiasmo predominante.

Los players tienen que ser menores de edad, sin haber cumplido 21 años y pueden ingresar en cada team tres amateurs de cualquier Liga, sin ser precisamente pitchers.

Por un dead ball el Detroit anotó en el 9o. la de la victoria

El juego fué el más largo de la temporada; duró dos horas y 54 minutos

DETROIT, julio 12 (AP).—Al anotar cuatro carreras en el noveno los Tigres derrotaron a los Medias Rojas por 13 a 12. La decisiva cruzó el plate cuando Ray Dobens tocó a Charlie Gehringer al pitchear una pelota con las bases llenas.

Cada team dió 15 hits. Bucky Harris empleó cinco lanzadores y Bill Carrigan tres. La victoria fué acreditada a George Smith y se cargó la derrota a Danny MacFayden. El juego fué el más largo del año aquí, durando 2 horas y 54 minutos.

BOSTON

	V.	C.	H.	O.	A.	E.
Narlesky, 2b	5	0	2	3	4	0
Scarritt, lf	6	0	0	3	0	0
Rothrock, cf	4	0	1	0	0	0
Gerber, ss	1	1	1	1	0	0
W. Barrett, rf	3	1	1	3	0	0
R. Barrett, 3b	3	1	0	2	1	1
Todt, 1b	3	2	1	7	0	0
Heving, c	2	4	1	5	0	0
Rhyne, ss	3	2	2	0	2	0
Williams, cf	2	0	2	1	0	0
Ruffin, p	4	1	4	0	2	0
MacFayden, p	1	0	0	0	0	0
Dobens, p	0	0	0	0	0	0
Totales	38	12	15	25	9	1

Nota.—Solo aparecen 2 outs porque la carrera decisiva fué hecha con un out.

DETROIT

	V.	C.	H.	O.	A.	E.
Johnson, lf	4	3	4	3	0	0
Rice, cf	3	1	1	4	0	0
Gehringer, 2b	5	2	2	0	1	1
Heilmann, rf	5	0	1	3	0	0
Alexander, 1b	4	1	0	6	1	0
McManus, 3b	5	1	3	1	3	1
Hargrave, c	5	2	2	6	3	0
Shuble, ss	2	0	1	3	0	1
Westling, ss	1	0	0	0	1	0
Whitehill, p	1	0	0	0	0	0
Ydo, p	1	1	1	0	0	0
Prudhomme, p	0	0	0	1	0	0
Smith, p	0	0	0	0	0	0
Fothergill (1)	1	0	0	0	0	0
Uhle (2)	1	0	0	0	0	0
Phillips (3)	1	1	0	0	0	0
Carroll (4)	0	1	0	0	0	0
Totales	39	13	15	27	9	3

(1) Bateó por Schuble en el 6o.
(2) Bateó por Prudhomme en el 8o.
(3) Bateó por Westling en el 9o.
(4) Bateó por Smith en el 9o.

Anotación por entradas

Boston	020 303 310—12
Detroit	110 015 015—13

Sumario

Empujadores: Heilmann: Johnson 3 Rice; Heving; Rhyne; Ruffing 3; Narlesky; Gehringer 2; Williams 2; R. Barrett; Hargrave.—Two base hits: Gerber; Gehringer; Johnson 2; Heving; McManus; Rice; Ruffing; Narlesky.—Three base hits: Rhyne.—Home run: Johnson.—Bases robadas: Rothrock; W. Barrett; R. Barrett; Todt.—Double plays: Rhyne a Narlesky a Todt; McManus a Hargrave a Alexander. — Quedados en bases: Boston 8; Detroit 10.—Bases por bolas: Whitehill 2; Ruffing 4; Ydo 3.—Struck outs: Whitehill 3; Ruffing 5; Ruffing 5; Smith 1.—Hits a los pitchers: Whitehill 11 en 6 innings; Ydo 4 en 3 innings; Prudhomme 3 en 1 2|3 innings; Smith 2 en 1; Ruffing 12 en 7 1|3; MacFayden 3 en 1; Dobens 0 en 0 inning (le pitcheó a dos bateadores). — Dead ball: Whitehill a Heving; MacFayden a Carroll; Dobens a Gehringer.—Wild pitch: Ruffing. — Pitcher ganador: Smith.—Pitcher perdedor: MacFayden.—Umpires: Geisel: VanGraflan y Owens—Tiempo: 2.54.

SANTOS SUAREZ TENNIS CLUB

Esta noche abrirá nuevamente sus puertas, después de un prolongado receso en su vida social, el simpático Santos Suárez Tennis Club, que en temporadas anteriores fué el centro de reunión de toda la Habana bailadora. Ramiro Estevez, nuevo presidente de la sociedad, nos ha comunicado ayer el proyecto de la sociedad de celebrar una serie de bailes durante lo que resta del Verano, a fin de que el club pueda volver a su prestigio de antaño. El baile de esta noche resultará de "Liga Grande". Esto, a menos, es el deseo de esta sección de sports.

Con el score empatado en el décimo inning Travis Jackson disparó un jonrón a Malone y los Gigantes vencieron a los Oseznos 4x3

Era la primer pelota que el pitcher del Chicago le lanzaba al bateador del New York.—Larry Benton pitcheó para blanquear hasta el séptimo acto en el que Stephenson le botó la pelota

NUEVA YORK, Julio, 12. (AP).—Los Gigantes le ganaron a los Oseznos por una nariz en un reñido juego a diez innings cuando Travis Jackson, el primer bateador en el último round botó la pelota a los asientos bajos del left field por un cuadrangular. Jackson dió el batazo a la primera pelota que le tiró Pat Malone en el décimo inning.

Los locales le empataron el score a Malone en el noveno con dos outs; Lindstrom bateó un sencillo y cruzó el plate por el triple de Melvin Ott. Si Malone hubiera retirado a Lindstrom la victoria hubiese sido acreditada a Guy Bush quien relevó a Charlie Root cuando los Oseznos iban detrás y que tuvo a raya a los Gigantes mientras los suyos tomaban la delantera, gracias a una carrera en cada uno de los tres últimos innings de rigor.

Larry Benton no concedió más que ocho hits en total e iba camino de una lechada cuando Stephenson empujó un cuadrilateral en el séptimo. Fullis bateó de circuito por el Nueva York en el tercer acto.

La victoria del Nueva York igualó la serie habiendo ganado dos juegos cada team y debiéndose jugar uno más.

CHICAGO

	V.	C.	H.	O.	A.	E.
English ss	4	1	1	1	3	1
Heathcote, rf	5	0	0	4	1	0
Hornsby, 2b	5	0	1	4	2	0
Wilson, cf	5	0	1	1	0	0
Stephenson, lf	3	1	1	2	0	0
Grimm, 1b	4	0	1	9	0	0
McMillan, 3b	1	1	0	3	3	0
Taylor, c	2	0	1	2	0	0
Cuyler (1)	1	0	1	0	0	0
Blair (2)	0	0	0	0	0	0
González, c	1	0	1	1	0	0
Root, p	2	0	0	0	1	0
Hartnett (4)	1	0	0	0	0	0
Bush, p	0	0	0	0	1	0
Malone, p	0	0	0	0	0	0
Moore (5)	1	0	0	0	0	0
Totales	35	3	8	27	11	1

Nota.—Solo aparecen 27 outs porque la carrera decisiva fué hecha cuando no había ningún out.

(1) Bateó por Taylor en el 7o.
(2) Corrió por Cuyler en el 7o.
(3) Bateó por Root en el 7o.
(4) Bateó por Bush en el 9o.

NEW YORK

	V.	C.	H.	O.	A.	E.
Roush, cf	5	0	2	4	0	0
Fullis, lf	3	1	1	2	0	0
Crawford (5)	1	0	0	0	0	0
Kauffmann, lf	0	0	0	1	0	0
Lindstrom, 3b	4	2	1	2	2	0
Ott, rf	5	0	2	4	0	0
Terry, 1b	4	0	2	10	0	0
Cohen, 2b	5	0	2	3	5	0
Jackson, ss	3	1	2	2	2	0
Hogan, c	3	0	0	2	1	0
Benton, p	4	0	1	0	1	0
Totales	37	4	13	30	11	1

(5) Bateó por Fullis en el 9o.

Anotación por entradas

Chicago	000 000 111 0—3
New York	002 000 001 1—4

Empujadores: Fullis; Cohen; Stephenson; English; Ott; Jackson.—Triples: Ott.—Home runs: Fullis; Stephenson; Jackson.—Sacrifices: Lindstrom; English.—Double plays: Heathcote y Hornsby; McMillan, Hornsby y Grimm; Hornsby y Grimm; Lindstrom, Cohen y Terry.—Quedados en bases: New York 12; Chicago 8.—Bases por bolas: Benton 5; Root 1; Bush 2; Malone 1.—Struck outs: Root 2; Bush 1; Benton 2.—Hits a los pitchers: Root 10 en seis innings; Malone 3 en 2 innings; Bush 0 en 2 innings.—Dead ball: Root a Fullis.—Pitcher perdedor: Malone.—Umpires: Reardon; Hart y Rigler.—Tiempo: 2.14.

EMILIO PALMERO SERA MIEMBRO DE UN TEAM DE LA ASOC. DEL SUR

"El rubio de Guanabacoa" ya no es ni la sombra de lo que era antes. Al Nashville

TOLEDO, Ohio, julio 12, (AP.) — Emilio Palmero, pitcher zurdo cubano, que se distinguió entre los lanzadores de la American Association durante muchos años y fué principal factor en que el Toledo ganase el pabellón del campeonato de la liga en 1927 ha sido licenciado al Nashville de la Southern Association, después de haber sido devuelto por el Fort Worth de la liga de Tejas.

Palmero durante largo tiempo ha sido reconocido como uno de los lanzadores de mayor astucia en el juego y todavía conserva su maestría y destreza, pero su flexible y potente brazo izquierdo no es ya ni sombra de lo que era y no le es ya posible lanzar la pelota cortando el plate con irresistible velocidad. El cubano se incorporó a los Mud Hens a mitad de temporada en 1927 y acto continuo comenzó a apuntarse una larga lista de victorias, llegando al punto culminante de su carrera al ganarle dos juegos al Búffalo en la Serie Mundial Junior. El año pasado Emilio estuvo enfermo y no mostró su acostumbrada eficiencia y esta temporada no ha conseguido ganar en la American Association. Hace dos semanas fué licenciado a Forth Worth, pero no pudo llenar su cometido en la liga de Tejas.

Palmero fué sacado de Cuba hace quince años por John J. McGraw, manager de los Gigantes. Estuvo también con los Senadores en la Americana, yendo de este team a Birmingham y de ahí a Toledo.

REGATAS DE VELA

Se efectuarán hoy y mañana por los "6 Metros" en aguas del H. Y. C.

Esta tarde a las tres se dará comienzo en arrancada volante a la regata de yachts tipo "6 Metros" en opción a la copa Angones, siendo el recorrido de diez millas, dando tres vueltas a un triángulo en aguas del Habana Yacht Club. Y mañana domingo a las once de la mañana se recorrerá la copa Habana Yacht Club, también por balandros de la categoría "6 Metros", con la misma clase de arrancada (volante) y la misma distancia de 10 millas, en aguas yatistas. Esta regata es la que corresponde a la primera del schedule y que tuvo que ser suspendida por la mala colocación de una pata, la que, según los competidores, no estaba bien situada a barlovento.

MONGO Y COLLADO

Ganaron anoche el campeonato dobles de hand ball

Mongo Pérez y Alberto Collado del club Ferroviario, son desde anoche los campeones doble de hand ball, en canchas de tres paredes, de la Unión Atlética de Amateur. Estos dos jugadores, trabajando admirablemente, al extremo de que levantaron un partido que parecía perdido con score adversos de 20 por 14 y 21 por 17, ganaron el campeonato de Cuba, dejando a Crespo y Fournier, la pareja de la Y M C A, en 27 tantos para treinta.

En este partido Crespo jugó hábilmente y Fournier aunque todavía resentido por su dolencia, hizo lo humanamente posible para impedir el triunfo de sus adversarios.

Nuestra felicitación a Mongo y a su feliz compañero.

SUSCRIBASE AL DIARIO DE LA MARINA

FUME "GENER"

SUSCRIBASE AL DIARIO DE LA MARINA

Concursantes que ocupan los ciento veinte primeros lugares en nuestro escrutinio correspondiente al cupón número ochenta y uno

Nombre del Concursante	Domicilio	Acs.
1.—Félix Zabala	Martí 82; C. del Sur	6,720
2.—Leandro Rodríguez Valles	Obispo 49; Habana	3,012
3.—Aurelio Lorenzo	Maceo 49; Artemisa	2,800
4.—José Rodríguez	P. Olallo 137; Camagüey	2,700
5.—Manuel Quesada	Calle 12 entre 23 y 25; Vedado	2,505
6.—José A. Pernas Rodríguez	Teniente Rey 38; Habana	2,240
7.—José López Rodríguez	San Isidro 21; Habana	2,118
8.—Ramón Currás	Enna y Luco, A; J. del Monte	2,064
9.—Juan Francisco Cruells	Zanja 58; Habana	2,012
10.—Francisco de P. de la Torre	Céspedes 204; Cárdenas	2.010
11.—José Martínez Sampedro	Marte 34 y ½; S. la Grande	2,000
12.—Eugenio Carrillo	Padre Varela 55; Habana	2,000
13.—Joaquín González del Río	Obrapía 31; Habana	1,740
14.—Manuel Sánchez	E y 11; Reparto Batista	1,732
15.—Roman Suris Lissabet	Compostela 67; Habana	1,670
16.—Gabriel C. Martínez	Gacel 68; Cienfuegos	1,600
17.—Ramón Leal Pino	Ave. 3a. y Calle 13; Cárdenas	1,542
18.—Ramón Pardo Monteserín	Apartado 247; Guantánamo	1,530
19.—Ramón Martínez López	Calabazas; Sta. Clara	1,512
20.—Belarmino Sagols	Steinhart 14; Marianao	1,500
21.—Manuel Otacla Muerla	Sol 17 y 19; Habana	1,500
22.—Pablo Arencibia	Neptuno 11; Habana	1,449
23.—Garabed Dandigian	Angeles 81; Habana	1,284
24.—Julio Casteleiro	Zanja 92; S. de Batabanó	1,254
25.—Mariano Fraga Díaz	C. de la Valla 14; Habana	1,248
26.—Mariano Corral	Zaldo 10; Habana	1.227
27.—Francisco Rodríguez	Apodaca 3; Habana	1,200
28.—José Abella	Luz y Reyes; Víbora	1,200
29.—Elías La Vallee	Aguiar 58; Habana	1,200
30.—Pedro W. Lluriá	Playa Varadero; Cárdenas	1,200
31.—Rufino Pérez Landa	Aguiar 58; Habana	1,200
32.—Rita Pérez Negret	San Miguel 76; Habana	1,152
33.—Alfonso Guilló	Ave. de Acosta 14; Víbora	1,132
34.—Margarita Pérez Vázquez	Cuba 33; Habana	1,100
35.—Antonio Benítez Alfonso	Calzada del Cerro 759; Habana	1,068
36.—José Rizo López	J. Nazareno 39; Guanabacoa	1,066
37.—Raúl Rosado Aybar	Virtudes 119; Habana	1,050
38.—Avelio Castells Andino	Loma del Príncipe; Vedado	1.050
39.—José Salvado	Y núm. 195; Vedado	1.035
40.—Antonio Ramis Fuentes	Sol 11; Habana	1,030
41.—José Vivero Vivero	Belascoaín 32; Habana	1.020
42.—Fernando Martínez Rodríguez	Consulado 108; Habana	1,020
43.—Luis Uriarte	Tacón 63; Cienfuegos	1,016
44.—Fernando de Zárraga	Mazón 1; Habana	1,008
45.—Leonardo García Rosabal	San. Col. Esp.; Manzanillo	1,000
46.—Jaime Agustí Agustí	Martí y Maceo; San Felipe	1,000
47.—Rolando Motroni	S. Gabriel y Esperanza; Cerro	954
48.—Florenzo Astoreca	C. Ribalta 149; S. la Grande	948
49.—Fernando Lesca Maestri	10 de Octubre 655; Víbora	940
50.—Juan A. Suárez	San José 119; Habana	920
51.—Manuel García Reverón	Carlos III núm. 4; Habana

ANUNCIOS CLASIFICADOS DE ULTIMA HORA

A-3333 — A-1014

A ALQUILERES DE CASAS

SE ALQUILA moderna casa en la calle de Arbol Seco 71 altos, compuesta de sala, recibidor, 3 habitaciones y comedor y baño completo, precio $40. Más informes Tels. U-1478 y U-5089.
U H A 1 S 4483 15 Julio

SE ALQUILAN los altos de la casa San Francisco número 51 esquina a Valle, sala, saleta y dos habitaciones, cuarto de baño completo y cocina de gas. La llave en la Bodega. Tel. U-6716.
U H A 1 S 4502 13 Julio

SE ALQUILA el primer piso de Lealtad 79, entre Virtudes y Concordia, muy fresco y claro. La llave en los bajos. Informan: Manrique número 20, altos.
UH A-1 26318 14 Julio

LA CASA Avenida de Menocal (antes Infanta), número 12, cerca de la esquina de Tejas. Se alquila en $40.00. Abierta de 10 a 12 a. m. Informan por el teléfono I-2478, de 2 a 4 p. m.
UH A-1 26320 14 Julio

CAMPANARIO 98 ESQUINA A SAN MIGUEL

Se alquilan estos espléndidos y ventilados altos. Zaguán, sala, recibidor, saleta de comer, magníficos baños, cinco espaciosas habitaciones bajas y cuatro altas con sus correspondientes servicios, cuartos para criados con sus servicios, pisos de mármol y mosaicos de primera clase, informes en los bajos y en la Compañía de Seguros "Cuba", Obispo 75, de 11 y 1|2 a 12 y 1|2.
U H A 1 26685 13 Julio

LO MEJOR DE SAN LAZARO

Se alquilan los hermosos altos de San Lázaro 331, esquina a Infanta, con frente a dos calles, compuesto de sala, recibidor, cuatro hermosas habitaciones, baño intercalado, salón comedor al fondo, cocina de gas, cuarto y servicios de criados. Abundante agua. La llave en los bajos. Teléfono I-7266. UH A-1 S-4564 13 Julio

ALQUILO CASA NUEVA, FRESCA

De altos y bajos con elevador y tubo para la basura muy baratas de 3 y 5 habitaciones, sala, recibidor, comedor, baño completo, buena cocina y cuarto de criados. San Miguel 173-B el portero las enseña o en el segundo piso informan.
UH A1 27039 17 Jul.

A MEDIA cuadra de Carlos Tercero se alquila una casa, con sala, saleta, tres cuartos, comedor al fondo, baño intercalado, cocina y servicio de criado. Cifré número 1. Precio 45 pesos. Informan: teléfono U-4423. UH A-1 S-4568 13 Julio

SE ALQUILA piso alto fresquísimo y de reciente construcción en San José 137 entre Infanta y Basarrate. Está decorado tiene sala y comedor muy amplios, 2 habitaciones, lujoso baño intercalado y cocina de gas. Informan en el 139 altos.
UH A1 26991 15 Jul.

SE ALQUILA una casita en la calle de Santa Rosa número 1 en barrio del Pilar, compuesta de 2 habitaciones, cocina, patio, baño y demás servicios. El encargado tiene las llaves. Informan en el teléfono F-5386. UH A-1 26802 14 Julio

SE ALQUILA el primer piso de la hermosa y moderna casa Gervasio número 121, entre Salud y Reina, lujosamente decorada, compuesta de sala, saleta, tres habitaciones, comedor al fondo, cocina, baño completo y cuarto y baño de criados. Las llaves en los bajos. Informan en el teléfono F-5386.
UH A-1 26804 14 Julio

SE ALQUILA una moderna casa, planta baja, 2 habitaciones, sala, comedor, baño intercalado servicio para criados y patio cocina de gas informes San José y Manrique café. UH A1 27170 14 Jul.

EN 45 PESOS último precio rebajado, alquilo piso alto moderno, fresco, Figuras Núm. 37, entre Monte y Tenerife. Sala, cuatro habitaciones, cuarto baño lujoso intercalado completo, con piezas porcelana, calentador y espejo, comedor, cocina gas y servicio criados. Nunca falta agua. Llaves bodega Figuras y Tenerife, de 1 a 6 tarde. Informan: teléfono A-1320.
UH A-1 27111 16 Julio

ALQUILO hermosa casa en Factoría Puerta Cerrada, frente a la Terminal. Sala, dos cuartos, comedor, con luz, $28.00. Allí informan.
A 1 27182 16 Julio

GANGA. Se alquila en Parque Maceo. Ganga. Casa grande. Dos plantas con 1.200 metros. Marina 5, propia para Sociedad, Cuba, Hotel, Clínica, Academia, Cabaret, etc. Se dan meses gratis para ayudar a la adaptación. Alquiler 200.00 pesos. Informes teléfonos A-4358 y M-6263, altos botica Sarrá.
A 1 27264 15 Julio

GANGA. Se alquila ventilada casa Teresa Blanco No. 2 altos, con frente a la Calzada de Concha, con sala, saleta, tres habitaciones, cocina, baño, etc. Alquiler $34.00. Informes: A-4358, M-6263, llave en la Botica.
A 1 27259 19 Julio

OBRAPIA 65. Se alquila el primero y segundo pisos, compuestos de sala, saleta, comedor, cinco habitaciones, cuarto de baño intercalado, cocina de gas y servicio de criados. Precio barato. Informes y llave en los bajos, almacén. Teléfono A-3314.
A 1 27251 17 Julio

A 20 PESOS CON LUZ

Se alquilan casitas nuevas independientes, patio, baño y cocina, sala, cuarto y azotea en Hornos 8 entre Príncipe y Vapor, a una cuadra del Parque Maceo, teléfono U-6916. A 1 S 4621 20 Julio

A VIVIR BARATO $34.00

Se alquilan las espaciosas casas sin altos y con abundante agua, calle de Agustín Alvarez, número muy cerca del Nuevo Frontón y dos cuadras de Belascoaín, con sala, saleta corrida, tres habitaciones y demás servicios. Informa Sr. Rodríguez, Consulado 126, altos. El papel dice donde está la llave.
A 1 27285 18 Julio

BONITAS Y BARATAS CASAS

Se alquilan los altos de Benjumeda 56, con sala, saleta, tres habitaciones, baño intercalado, cocina de gas, calentador y demás servicios. Informa, Sr. Rodríguez, Consulado 126, altos. El papel dice dónde está la llave.
A 1 27282 18 Julio

DRAGONES 19, ALTOS

Primer piso. Se alquila, 4 cuartos, sala, saleta, servicios intercalados completos, a media cuadra Calzada Galiano. Llave bajos. Informan: Galiano 54. M. Barreiro. Telf. M-5727.
A 1 S 4616 17 julio

NEPTUNO Y AGUILA

modernísimo edificio, alquilo primer piso, sala, dos habitaciones, comedor y cocina. Informes: Barra planta baja M-5740.
A 1 S 4611 17 julio

SE ALQUILA la planta alta General Freyre de Andrade 9 (antes Hospital) a media cuadra de Neptuno, toda decorada, con gran sala, comedor, cinco habitaciones, baño completo, cocina de gas y calentador y agua abundante. Informes Aramburu 8-10. Tel. U-4822.
A 1 27302 15 Julio

SE ALQUILA la planta alta y baja de Aguila 309, con gran sala, saleta, cuatro habitaciones, baño completo, gran cocina, agua abundante, patio y traspatio. La llave en la Bodega esquina a Esperanza. Informes: Aramburu 8-10. Teléfono U-4822.
A 1 27303 15 Julio

ALQUILO, pegada a Reina, con renta rebajada, modernísima casa, sala, comedor, dos cuartos, baño completo, cocina gas, calentador, acera fraile, fachada de aspecto regio, decoraciones, brisa, sombra, clara, seca, alegre, lindísima. Es la casa más fresca y saludable de la Habana. Si la ve la alquila. Informan en la misma. Escobar 180, segundo piso, de 8 a 11 y de 1 a 6.
U H A 1 27309 14 Julio

A-1 HABANA

SE ALQUILA moderna y cómoda casa, sala y tres cuartos. Reunión No. 7 a una cuadra de Monte entre San Nicolás y Antón Recio. Informan M-5599.
A 1 S 4619 17 Julio

EN $45 SE alquila frescos y modernos altos en Pozos Dulces núm. 20 entre Bruzón y Desagüe, compuesto de sala, comedor y tres habitaciones, cocina y baño. Informan I-4523.
A 1 S 4612 18 Julio

CAMPANARIO 191-D, esquina a Concepción de la Vega. Se alquilan estos ventilados altos situados a dos cuadras de Belascoaín. Tienen tres habitaciones etc. Informes U-3730.
A 1 27311 15 Julio

SAN MIGUEL 106. Se alquilan bajos, sala, comedor, tres cuartos, etc. y los altos con sala, comedor, tres cuartos y dos en la azotea y servicios etc. Informes Mantecón y Riva. Aguiar 45. M-2603.
A 1 27255 17 Julio

DRAGONES 25. Se alquila casa sala, saleta, tres cuartos, otro en la azotea y servicios. Informes: Mantecón y Riva. M-2603. Aguiar 45.
A 1 27254 17 Julio

SALUD 75 entre Lealtad y Escobar, alquilo espaciosa casa 6 habitaciones, amplio zaguán, gran sala, saleta, comedor, cocina y magnífico patio. Informan Mueblería Ros y Novoa, Galiano y San José.
A 1 27248 22 Julio

SAN RAFAEL esquina a Industria, altos de la Joyería "El Gallo", departamentos modernos muy ventilados. Precios de situación. Oficinas en el primer piso, familias en el segundo. Hay uno para oficinas y otro para familia. Informes departamento No. 6, Sr. Nistal.
A 1 27278-79 15 Julio

A-2 VEDADO

PARA EL DIA 15, queda desocupada la casa nueva calle 25 número 335, entre A y B, con tres cuartos, sala y comedor, cocina y cuarto de criado. Puede verse de 10 a 12 de la mañana. En la misma pueden informar. A 2 S-4520 18 jul.

SE ALQUILA la hermosa casa calle D número 211 (altos), entre 21 y 23, compuesta de terraza al frente y al fondo. Vestíbulo, sala antesala, 5 habitaciones 2 baños intercalados, comedor, cocina de gas, garage, cuarto de criados y demás servicios. Las llaves en los bajos del número 209. Informan en el Telf. F-5386.
UH A-2 26805 14 Julio

ALTOS NUEVOS, decorados, calle 4 y 21, esquina fraile. Sala, tres habitaciones, cuarto de criados, baño completo. Llave e informes en la bodega. Tels. F-6095 y F-6238.
UH A-2 S-4559 13 Julio

AMUEBLADA. Se alquila en $150 mensual, durante 10 meses, la casa calle F esquina a 25, acera izquierda, en el Vedado. 4 dormitorios, 2 baños familia y 2 de criados, 2 garages. Telf. F-4963.
UH A-2 25908 14 Julio

GANGA. Se alquila fresca y cómoda casa C No. 272, entre 27 y 29, con jardín, portal, sala, saleta, tres habitaciones, baño, cocina, etc. Alquiler $40.00. Informes: Teléfonos A-4358, M-6263, altos Botica "Sarrá".
A 2 27265 15 Julio

GANGA. Se alquila fresca y hermosa casa de esquina 5ta. No. 36 esquina a E. Vedado. Jardín, portal, dos aposentos, comedor al fondo, baño, cocina, pantry, cuartos y servicios de criados, garage, etc. Se da un mes gratis. 90 pesos. Informes A-4358 y M-6263, altos botica Sarrá.
A 2 27260 19 Julio

GANGA. Se alquila hermosa casa Línea 209, entre G y H, compuesta de jardín, portal, doce aposentos, servicios completos y garage para dos máquinas. Alquiler $125.00. Informes: Teléfonos A-4358, M-6263, altos Botica "Sarrá".
A 2 27261 19 Julio

SE ALQUILA la casa calle 14 número 125 entre 13 y 15 en el Vedado. Sala, comedor, cuatro cuartos y demás servicios. Precio $35.00. Dueño F-4079.
A 2 27304 15 Julio

A3 CERRO

SE ALQUILA el alto de la casa San Salvador número 7, esquina Arzobispo en el Cerro, compuesto de sala, comedor 4 habitaciones, baño, cocina y servicios de criados. Las llaves en la bodega de la esquina. Informes en el Telf. F-5386.
UH B-3 26863 14 Julio

A-4 JESUS DEL MONTE

SE ALQUILA en San Benigno 48 casa muy amplia y ventilada. Informan teléfono X-2249.
U H A 4 27194 15 Julio

A-5 VIBORA Y A. APOLO

SE ALQUILA una casita con sala, cuarto, cocina, patio y servicios. Dolores entre 9 y 10, Reparto Lawton. Precio 15 pesos, con luz. Informan U-4423.
UH A-5 S-4567 13 Julio

EN 50 PESOS se alquila la casa de planta baja, San Benigno 37, casi esquina a Correa. Portal, sala, saleta, 4 habitaciones, baño intercalado, comedor, servicios de criados, patio y traspatio. La llave en la bodega. Informes A-4376.
UH A-5 26973 18 Julio

VIBORA. ALQUILO casa con sala, saleta, tres cuartos, cocina, baño con bañadera de mármol, patio y traspatio. Calle Cuarta entre Avenida de Acosta y Pedro Consuega, Reparto Rivero. Precio 25 pesos. Informes: Reina 39. Casa de Baños. A-3541. UH A-5 27105 13 Jul.

SE ALQUILA Santa Catalina 87 entre Lawton y Armas, sala, comedor, 3 habitaciones, baño moderno, patio, cocina, precio $30. Llave 79. Tel. U-4436.
A 5 S 4610 16 Julio

VIBORA B. Laguerueta núm. 27, esq. a segunda, frente a la popular Sociedad Areca, se alquila espacioso chalet fabricado en el centro de mil metros de terreno. Informan: B. Laguerueta 25. Teléfono I-7187. A 5 27276 20 Julio

A-6 LUYANO

SE ALQUILA casa moderna y amplia, sala, saleta, tres cuartos. Precio módico. Calle Mangos No. 2, Luyanó, Informan M-5599. A 6 S 4618 17 Julio

A-8 MARIANAO

MARIANAO. Alquilo dos casas, media cuadra paradero de Los Quemados, trenes de Zanja, una pequeña de sala, saleta, dos cuartos, baño y cocina. Precio 20 pesos; la otra propia para establecimiento. Alquiler módico. Ambas en la calle de Norte esquina Reina. Informes: Reina 39. Casa de Baños. A-3541.
UH A-8 27104 13 Julio

MARIANAO. Alquilo casas mampostería San Jacinto 25 y 27 entre San José y Línea, media cuadra tranvía y una de Calzada. Portal, sala, saleta, dos cuartos, cocina, baño, patio, traspatio. $25 mensuales. Están abiertas. Informes: Teléfonos FO-7171 F-1627.
A 8 27283 15 Julio

CASA en Marianao. Reparto Loma de Llaves. Calle Llaves No. 2, entre Dolores y San Francisco, a una cuadra de los tranvías y de la Calzada Real. Tiene portal, sala, comedor, 3 habitaciones, un baño, un cuarto criado con su baño, cocina y patio. Precio $45.00 mensuales. Informa su dueño: Alberto Angulo. Obispo 16, altos. Teléfono: A-3891.
A 8 27307 15 Julio

PARA matrimonio se alquila 30 pesos, casa con portal, sala, comedor, dos cuartos, servicios, patio, calle 6 esquina pasaje B, reparto Buenavista. Pasa por frente guagua La Cubana, llave en la bodega, informan A-1795.
A 8 27312 15 Julio

SE ALQUILAN dos casas, una en la calle C entre Fuentes y 18, y otra en la calle D entre 14 y 16, Reparto Almendares, dueño F-2788.
A 8 27323 22 Julio

A-10 CASAS DE APARTAMENTOS

CASA MODERNA $35.00

Infanta No. 18. Edificio Artiga, tercer piso, sala, comedor, dos habitaciones, espléndido baño, cocina, cuarto de criado, limpieza de escalera y basura, agua abundante completamente independiente.
U H A 10 S 4624 15 Julio

CASAS APARTAMENTOS DESDE $37.00 a $55.00 de una y dos habitaciones, sala, comedor, cocina, magnífico baño, muy fresca, agua abundante, elevador, lo más cómodo y moderno que se fabrica. Neptuno 172.
U H A 10 S 4623 15 Julio

B OTROS ALQUILERES

B-1 DEPARTAMENTOS

SE ALQUILA un hermoso departamento con 2 cuartos y cocina; y otro en la azotea con 2 cuartos muy grandes y cocina. Ambos con luz eléctrica y servicio. Alquiler 20 pesos. Obrapía 28, entre Cuba y San Ignacio. Telf. A-2284.
B-1 27070 13 Julio

ALQUILO A 14 PESOS

con luz hermoso apartamento nuevo e independiente. Calle 3 No. 65, entre 16 y 18. Reparto Almendares. Telf. FO-2429.
B 1 27203 17 julio

PUNTO céntrico. Se alquila un departamento de dos habitaciones a hombres solos. Precio $25.00. Malecón 31 altos.
B 1 27296 15 Julio

APARTAMENTOS

Vedado. Se alquilan con dos amplias habitaciones, cocina y baño, abundante agua y luz toda la noche. Calle A entre 3a. y 5a. edificio moderno. Informan en el mismo. Encargado.
B 1 27247 17 Julio

SE ALQUILAN en Atocha número 8-1|2, Cerro, departamentos desde diez pesos. Informes la encargada.
B 1 27262 19 Julio

GANGA. Se alquilan magníficos departamentos desde $17.00 en Santa María y Lindero, a tres cuadras de los Cuatro Caminos. Informes: la encargada.
B 1 27263 19 Julio

B-2 HABITACIONES

PARA OFICINAS

Se alquilan dos amplias habitaciones propias para oficinas o agentes comisionistas en la calle Cárdenas No. 1, primer piso, casi esquina al parque de la Fraternidad. Informan en la misma. Conserje. Teléfono A-0516.
B 2 27246 15 Julio

HABITACIONES a $10.00 se alquilan, amplias y cómodas. Informa el encargado. Zanja 107-105.
B 2 27223 15 Julio

ECONOMIA 16 bajos, se alquila habitación grande a persona de moralidad, hombre solo o matrimonio sin niños, único inquilino.
B 2 27205 18 Julio

HABITACIONES muy grandes, ventiladas, $10.00, $12.00. Casa muy seria. Calle Habana No. 111 altos.
B 2 27310 14 Julio

SE ALQUILAN dos habitaciones frescas con puertas a la brisa en O'Reilly 98, 2o. piso.
B 2 27318 15 Julio

B3 LOCALES PARA COMERCIO

LOCAL CON sus enseres completos de bodega y algunas mercancías. Doy todo muy barato. Es buen punto, buen negocio y poco dinero. informan 5 y F, Vedado. Teléfono F-6233.
UH B_3 S-4560 15 Julio

PARA ESTABLECIMIENTO. Almacén o Depósito se alquila Acosta No. 31, nueva fabricación, alquiler de situación, 200 metros, informes Cerro No. 885 A, Paradero, Cantina La Hermandad.
U H B_3 25942 13 Julio

SE ALQUILA un magnífico local preparado para almacén no muy grande en la calle de Amistad 124, entre las de Barcelona y Dragones. Alquiler rebajado. Informa el Administrador de "La Reguladora".

SE ALQUILAN los bajos de Aguiar 118, entre Teniente Rey y Muralla, propios para almacén. La llave enfrente, número 89. Informan teléfono F-3886.
U H B 3 26454 17 Julio

NAVE EN ULLOA Y SANTA ROSA.

Ciénaga. Se alquila propia para industria o depósito, mide 14 metros de frente por 24 de fondo. Informan en la misma o en teléfono I-5910.
B 3 27273 17 Julio

PLACIDO 30 y Villegas 64, se alquila un local para establecimiento y habitaciones desde 7 a 9 pesos. Informan en las mismas. Se alquila un espléndido garage y dos habitaciones, calle Ave. Maceo 99 frente a Cocos. Dan razón Chaple y Felipe Poey, Bodega.
B 3 27291 17 Julio

SE ALQUILA

En la gran Avenida Menocal 55 esquina a Estrella alquilo exclendido local propio para Sala de Exposición, Oficinas Depósitos o Comercio. Da frente a tres calles y todas las puertas de cristal. Informes Rivas. U-2103.
B 3 27209 17 julio

B5 INSTRUMENTOS DE MUSICA

AFINE su piano, $2.50, absoluta garantía Teléfono M-3040. Virgilio Fernández. Afinador y mecánico de pianos autopianos procedente de grandes fábricas europeas. Taller de reparaciones: Zulueta 36,1|2. B 5 27231 27 julio

B8 SOLICITUD DE ALQUILER

URGENTE. Se solicita un almacén que esté preparado para depositar tabaco con capacidad para 7 mil tercios o más. Dirigirse al teléfono I-2561, de 7 a 9 de la noche.
B 8 26881 14 Julio

COMISIONISTA: Desea encontrar espacio en oficina para colocar buró y máquina de escribir. Escriba J. Collado, Galiano 22. B-8 27084 14 Julio

C COMPRAS

C-4 AUTOMOVILES Y ACCS.

COMPRO camión de 1 1|2 a dos toneladas siendo de buen fabricante, preferible de gomas neumáticas. Telf. M-2892.
C-4 27041 14 Julio

SE compra un camión Ford en buen estado en la ferretería La Perla 17 y D, Vedado, teléf. F-1826.
C4 27175 13 Jul.

C5 MAQUINARIA Y ACCS.

SE COMPRAN METALES

En todas cantidades y a los mejores precios del Mercado. Aceptamos negocios en el campo. R. Seguí Co., Cerro 711. Telf. I-7609. C-5 26944 26 Julio

D VENTAS

D-1 CASAS

SE VENDE en la Ampliación de Almendares, calle 13 entre 10 y 11, una cuadra de la línea de la Playa y próximo al hotel Almendares, una casa acabada de fabricar, para personas de gusto. La fabricación es de primera. Tiene muchas comodidades. Informan en la misma.
UH D-1 23835 19 Julio

GANGA. Vedado. Vendo esquina dos plantas independientes en calle J con 20x22.50. Renta $185.00, se da en $4.500 y resto pequeña hipoteca. Directamente. A-7632. D 1 27267 17 Julio

MAGNIFICO CHALET

Se vende. Lo mismo sirve para una familia de gusto que para una gran industria. Cerro No. 552 esquina a Peñón. Teléfono I-1790.
D 1 27287 15 Julio

D1 CASAS

SE VENDE una casa de dos plantas en la loma de Chaple o se cambia por otra propiedad en la Habana. Informan en el teléfono U-5170.
D 1 27272 15 Julio

GANGA verdad. Vendo próximo al Capitolio casa 2 plantas, 6x18, sala, comedor, 3 habitaciones, renta $70. Ultimo precio $6,700. Otra Indio pegada Monte, sala comedor, 3|4, $5.000. Vedado calle 19, 286 metros, sala, portal, jardín, 4 habitaciones, $6,800. Directamente. Carret. Obispo-56. A-7632.
D 1 27266 16 Julio

D-2 SOLARES

VENTA DE UN SOLAR

Aproveche la oportunidad a $4.00 la vara vendo la esquina calle 13 y avenida 4a. Ampliación de Almendares. González Díez. Monte 26. D2 26995 20 Jul.

GANGA. Solar en reparto a diez minutos ciudad con 1.000 metros y casa de madera con 3|4 a una cuadra Calzada Marianao. Precio $1.500. A-7632.
D 2 27268 17 Julio

VENDO CARNICERIA $3.500

A la moderna vende 170 kilógramo, no vende para fonda, contrato nueve años alquiler $50, alquila $75 preparada para bodega si la desea, es un ganga. Informan Monte y Antón Recio. Benito: Café.
D 2 27239 17 julio

REPARTO ALMENDARES

Vendo solar cerca de crucero también lo cambio por automóvil que esté en buenas condiciones lo prefiero cerrado su dueño Abel Rodríguez 9 y 14 FO-2695.
D 2 27232 17 julio

D-3 ESTABLECIMIENTOS

SE VENDE una vidriera de tabacos y cigarros con su armatoste y caja de hierro todo junto o separado, está nueva y se da muy barata por tener que desocupar el local en San Miguel y Campanario. U H D 3 26889 14 Julio

VENDO BUENA vidriera de tabacos y cigarros en antiguo café y restaurant, en la Habana. Se da barata por motivos que se dirán al comprador. Informan: 23 número 250, Vedado.
UH D-3 27063 21 Julio

VENDO una gran bodega cantinera, garantizo 60 pesos de venta diarios. Informan en O'Reilly 98, 2o. piso, de 1 a 4 p. m. Sr. Pérez.
D 3 27317 15 Julio

SE VENDE casa de huéspedes en punto muy céntrico, 1 cuadra del parque Central, tiene 14 habitaciones, 1 comedor muy grande, toda está alquilada, buen contrato, poco alquiler. Informan O'Reilly 9 1|2, Srta. Laura. Dpto. 6. A-4175.
D 3 27314 14 Julio

VENDO BODEGA $2.000

Solo esquina dentro la ciudad, buena venta y largo contrato. La vendo tan barato por que su dueña no lo puede atender. Informan: Monte y Antón Recio. Benito Café.
D 3 27241 15 julio

BODEGA SOLO ESQUINA $3.500

mucho barrio y vende $40 a $45. Mucha cantina. Contrato seis años alquiler $24. Véala cuanto puede que garantizo que vale $5.000. Informan Monte y Antón Recio Benito: Cafe.
D 3 27240 17 julio

VENDO UNA FONDA $900

Barrio de mucho comercio no paga alquiler mucho a barriada a carta es un regalo en ese precio. Véala para que se convenza, informan: Monte y Antón Recio, Benito: Café.
D 3 27238 17 julio

BUENA oportunidad. Se vende un tren de lavado con magnífica marchantería y la casa queda gratis y se dan facilidades en el pago. Informes S. Francisca 35. Pregunten por Díaz.
D 3 27292 16 Julio

POR NO PODERLA atender vendo vidriera de tabacos, buen punto, poco alquiler y buen contrato. Informan Animas y Crespo, café. S. Alvarez.
D 3 27269 20 Julio

D-4 AUTOMOVILES Y ACCS.

SE VENDE un camión Ford de una tonelad con carrocería enrejada en inmejorables condiciones. Tiene arranque eléctrico y buenas gomas. Puede verse a todas horas del día en Avellaneda número 20 entre Antonio San Miguel y Espadero, Víbora.
UH D-4 21007 Indf.

SEGUIMOS CON LA GRAN LIQUIDACION ANUAL

AUTOS DE USO

AGENCIA BUICK

MARINA 64 U-6194

E 1612 13 Julio

URGE VENDER un Studebaker tipo abierto en magníficas condiciones mecánicas que acaba de pintarse de nuevo, con fuelle y cortinas nuevas. Puede verse en las mañanas en la esquina calles Habana y O'Reilly. Teléfono A-4870.
UH D-4 27125 14 Julio

GANGA verdad. Se vende un Chevrolet del 26 con gomas, fuelle y vestidura nuevas, muchas cosas extra en 130.00 pesos. Garage Buick, 10 de Octubre 318 a todas horas. Teléfono I-5555.
D 4 27293 15 Julio

Recuerde que comprando un automóvil de uso en la Agencia Buick, se lo daremos con chapa nueva.

Marina 64. U-1964.

DODGE 1925

con cinco gomas de paquete acabado de pintar en Duco, fuelle nuevo, motor en perfecto estado $170.00 de contado y resto en un año.

Agencia Buick.

Marina 64. U-1964.
D 4 E 1667 15 Julio

DODGE 1926

con cinco gomas de paquete acabado de pintar en Duco, motor reparado con $200.00 de contado y resto a pagar en un año.

Agencia Buick.

Marina 64. U-1964.
D 4 E 1667 15 Julio

D-4 AUTOMOVILES Y ACCS.

EN $70 VENDO Studebaker 5 pasajeros en buen estado. Informan Monte 360, puesto aves. D 4 27250 14 Julio

DODGE SEDAN

de 1926, ruedas de alambre acabado de pintar, buenas gomas, motor reparado, con $200 de contado y resto en un año.

Agencia Buick.

Marina 64. U-1964.
D 4 E 1667 15 Julio

DODGE 1928

con cambio universal, pintura de fábrica flamante $300.00 de contado y resto a plazos en un año.

Agencia Buick.

Marina 64. U-1964.
D 4 E 1667 15 Julio

BUICK TIPO PACKARD

cuatro frenos, buena pintura, buenas gomas, aproveche esta oportunidad $175.00.

Agencia Buick.

Marina 64. U-1964.
D 4 E 1667 15 Julio

BUICK 1929

Sedan con 3,000 km. caminados completamente nuevo con $700.00 de contado y resto en un año.

Agencia Buick.

Marina 64. U-1964.
D 4 E 1667 15 Julio

CHEVROLET 1926

con gomas nuevas, acabado de pintar en Duco con $100.00 de contado y resto en pagos bajos.

Agencia Buick.

Marina 64. U-1964.
D 4 E 1667 15 Julio

BUICK 1927

Sedan tipo ligero, ruedas de disco, buenas gomas, garantía de motor con $300.00 de contado y resto en un año.

Agencia Buick.

Marina 64. U-1964.

D5 MAQUINARIA Y ACCS.

VENDO muy barato maquinaria de uso y dos motores eléctricos. Cienfuegos 15 bajos. Teléfono A-3317.
D 5 27282 15 Julio

D-6 MUEBLES Y PRENDAS

MUEBLES

MARIANAO INDUSTRIAL S. A.

Oportunidad para adquirir muebles buenos a bajo precio. Liquidamos el resto de las existencias de nuestra exhibición. Luisa Quijano y Sta. Rosa, Marianao. Teléfono FO-7213.
E-1608 8 Agosto.

VERDAD

SIN MUEBLES DE SANTA TERESA NO HAY MATRIMONIO FELIZ

A precios de liquidación vendemos toda clase de muebles. Cambiamos y arreglamos muebles. Mueblería de Santa Teresa. Casa fundada en 1887. Compostela y Teniente Rey. Teléfono A-3482.
UH D-6 26053 19 Julio

SE VENDE sillón extensión nuevo, pajarera con 15 canarios y 4 sillones con espejo, consola y 4 sillas caoba. Informan U-5452. D 6 27198 15 Julio

DINERO MODICO INTERES

sobre joyas, brillantes, ropa de caballeros hilo y seda, máquina Singer, escribir y fotográficas, ortofónicas; compro muebles modernos y oficinas. El Volcán. Factoría 26. A-9205.
(D 6) S 4617 12 Agosto

D9 FINCAS RUSTICAS

RUSTICA, vendemos una y cuarto caballerías, terreno de primera colorado, pozo inagotable con turbina más de mil frutales. Varias casas en carretera 2 kilómetros de Santiago las Vegas. Informa González Santiago de las Vegas 0-28
D9 27138 14 Jul.

VENDO en la carretera de Managua kilómetro número 13 una finquita de recreo propia para una granja con 40,000 metros de terreno y muy buena casa de vivienda con todos los servicios necesarios y buena agua. El precio muy barato. Informan: Braulio Fuentes. Teléfono I-5580. D 9 27204 17 julio

EN LA CARRETERA de Habana a Managua, kilómetro 11. Se vende hermosa finca con todos los adelantos modernos, propia para gran vaquería. 8 caballerías. También otra pequeña de 2 caballerías. Informan: A-7168. De 10 a 12 a. m.
D 9 27218 15 julio

D10 OBJETOS VARIOS

POR EMBARCAR úrgeme vender media vajilla fina; una magnífica mandolina y unos cuadros. Obispo 97, 2do. M-5488.
UH D-10 26924 13 Julio

SE VENDE una caja registradora marca National, de muy poco uso en 125 pesos; un armatoste y mostrador con vidriera y una vidriera suelta; 2 mesas de mármol, 8 sillas de café, 2 cafeteras, un batidor eléctrico, una nevera, todo propio para establecimiento y de muy poco uso. Informan: FO-2726. Calle Lanuza y 1ra., Almendares.
UH D-10 27050 14 Julio

BAULES Y MALETAS

de calidad y baratísimos, hacemos cambios en la casa de préstamos "La Sociedad". Suárez 34, teléfono A-7589.
D 10 27324 27 Julio

MAESTROS y propietarios, vendo y compro toda clase de materiales de fabricación, tejas, ladrillos, rejas, mamparas, efectos sanitarios, tengo un gran surtido en carpintería, persianas, puertas, también las hacemos a la medida. Maderas con sierra para detallarla a gusto de consumidor. Concha 4. Teléfono X-2748. D 10 27275 18 Julio

E SE SOLICITAN

E-1 CRIADAS Y CRIADOS

SE SOLICITA una criada de mano en Belascoaín 13 altos.
E1 S4604 14 Jul.

SE SOLICITA un criado de mano que sepa servir la mesa en "Villa Azul". Avenida de la Paz No. 1. Reparto Alturas del Río Almendares.
E 1 27244 Indefi.

E-2 COCINERAS Y COCINEROS

SE DESEA una cocinera que ayude a los quehaceres de la casa. Sueldo $15. Aguila 156, altos. E_2 S-4589 14 Julio

SE SOLICITA una cocinera que ayude a los quehaceres de una casa. Calle N No. 5, altos, Vedado.
E 2 27281 16 Julio

E3 PARA 2 O MAS SERVICIOS

SOLICITO joven del país seria, limpia, para lavar ropa de niños, que sepa cocinar algo. Sueldo $15.00. Calle 27 número 7, entre J y K.
UH E3 S4569 13 Jul.

E5 CRIANDERAS

SOLICITO para hoy criandera con certificado de buena salud. Calle 12 esquina a 4a. avenida, Reparto Ampliación de Almendares, a una cuadra del parque de la Fuente Luminosa. Señora de Barroso.
E5 27151 13 Jul.

E8 OFICINISTAS

SE SOLICITA un hombre experto Taquígrafo en Inglés y Español, para una plaza permanente en una Institución extranjera. Diríjase a K. L. M., Anuncios Clasificados Diario.
E_8 24476 29 Julio

E10 VARIOS

SE NECESITAN

Expertos vendedores que tengan alguna garantía y referencias y también carretillas, carros y camiones de reparto para vender pan de todas clases y de la mejor calidad que se fabrica hoy y también toda clase de galletas finas y dulces de la mejor elaboración y todo a precios especiales y con gran descuento para los vendedores, así es que si Ud. quiere ganar de 7 a 11 pesos diarios vendiendo los artículos mencionados no pierda esta oportunidad, se dan contratos por zonas, barrios o provincias. Más detalles en Amistad 136 de 9 a. m. a 7 p. m., Trabadelo.
E 10 S 4622 20 Julio

F SE OFRECEN

F-1 CRIADAS Y CRIADOS

DESEA colocarse joven española de criada de manos, sabe trabajar y con buenas recomendaciones, tanto de las casas donde trabajó, como comerciales. Informan teléf. FO-2733.
UH F1 27042 13 Jul.

DESEA colocarse una joven española de criada de manos o manejadora es persona seria así solicita la familia. Informes teléf. A-8192. UH F1 27163 13 Jul.

DESEA colocarse un buen criado de mano con grandes conocimientos del servicio, sabe planchar ropa de caballero. Y tiene inmejorable recomendaciones. Teléfono A-3343. UH F1 27142 13 Jul.

SE DESEA colocar una joven española para criada de cuartos o comedor. Tiene buena presencia; es seria y tiene referencias. Informan: altos de La Caoba. Obrapía 42. Teléfono A-2966.
UH F_1 27061 13 Julio

SE DESEA colocar una joven española de criada de mano, lleva tiempo en el país y sabe cumplir con su obligación. Informan: Teléfono M-4974.
F 1 27245 15 Julio

SE DESEA colocar una joven española de criada de mano o comedor, es formal y trabajadora, lleva tiempo en el país y tiene referencias. Informan teléfono F-6238.
F 1 27195-96 15 Julio

UN JOVEN español desea colocarse para criado de mano o para portero o establecimiento. Tiene muy buenas recomendaciones. Cerro, calle Cañongo No. 2, entre Santa Teresa y Zaragoza, teléfono I-7770. F 1 27280 14 Julio

SE DESEA colocar una muchacha española para cuartos o comedor, tiene buenas referencias. Llamen al teléfono A-0156. F 1 27295 14 Julio

SE OFRECE cocinera repostera blanca, cocina americana y criolla, hace toda clase de postres, tiene buenas referencias, también criada polaca con referencias. Teléfono A-4175.
F 1 27316 14 Julio

SE OFRECE criado español, sabe servir la mesa, no tiene pretensiones, tiene buenas referencias, en la misma lavandera cubana. A-4175.
F 1 27315 14 Julio

SEÑORA española desea colocarse para cocinera joven o criada de mano, sabe su obligación. Teléfono A-5705.
F 1 27305 15 Julio

DESEA colocarse una señora de criada de mano, entiende algo de cocina y en la misma una muchachita de 15 años para limpiar. No duerme en la colocación y tienen recomendación. San Nicolás No. 21, habitación 24. Tel. M-5468.
F 1 27228 14 Julio

DESEA colocarse una muchacha española para cuartos o para comedor, tiene buenas referencias, desea casa de buena familia. Informan Oficios 72. Teléfono M-4762. F 1 27258 15 Julio

F-2 COCINERAS Y COCINEROS

UN ASIATICO de cocinero repostero repostero, desea colocarse en casa particular. Cocina a la criolla y española. Tiene buenas referencias. Informes M-5239.
UH F-2 27064 13 Julio

SE DESEA colocar una buena cocinera a la criolla y española; no le importa ayudar a la limpieza. Duerme fuera de la colocación. Tiene muy buenas referencias. U_1456. UH F-2 27066 13 Julio

COCINERO asiático repostero, desea colocarse en casa particular o sale campo, sabe cocina criolla y española, tiene referencias, informan teléfono M-1426, por Juan Jui.
F 2 27221-22 14 Julio

SE COLOCA una peninsular para cocinar en casa de corta y moral familia, es muy limpia y muy curiosa en su trabajo. Le gusta cumplir con su deber. Prefiere el Vedado como costumbre. Informan teléfono F-6181.
F 2 27271 14 Julio

COCINERO joven español se ofrece para particular, práctico en las tres cocinas y toda clase de repostería, tiene buenas referencias y sin pretensiones. Teléfono A-1515.
F 2

TELEFONOS A-3333 A-1014

ANUNCIOS CLASIFICADOS DEL DIARIO DE LA MARINA

TELEFONOS A-3333 A-1014

DEL CENTRAL "CUNAGUA" REGRESO EL SR. ANTONIO G. DE MENDOZA

El cambio de ruta en el servicio de los coches-sillas por los Ferrocarriles Unidos, fué bien acogido por el público

MOVIMIENTO GENERAL DE VIAJEROS EN LA TERMINAL

Regresó de Santiago de Cuba el director del Necrocomio, doctor Barreras. El Dr. Idalberto del Pico. Ultimos trenes

Los coches-sillas.—Ha sido un éxito el cambio de ruta de los coches-sillas que hacen ahora el recorrido de esta capital a Santa Clara y regreso.

Estos hermosos coches, están dotados de veinte y seis cómodos butacones de mimbre, los cuales tienen asiento de cuero y cojín en la parte superior donde se apoya la cabeza, siendo de extraordinaria comodidad. Además tiene un magnífico cuarto de tollette para las damas, espléndido alumbrado, plataforma en su parte posterior donde el viajero puede situarse sin temor a sufrir un accidente, ventiladores, ceniceros de bronce y un sirviente camarero que atiende a los viajeros durante el viaje.

El precio señalado para los butacones son: de esta capital a Matanzas, $0.50; a Jovellanos $0.75; a los Arabos y Santo Domingo $1.25; y a Santa Clara $1.50, pudiendo adquirirse a la hora de salida del tren o separarse con antelación como se hace con las literas de los coches pullmans. Es requisito indispensable para ocupar un asiento en estos coches estar provistos de boletines o pases de primera clase.

Los coches salen agregados al tren número 5 que se dirige a Camagüey a las ocho y 2 minutos de la mañana y regresan agregados al tren número 6 que llega a esta capital a las nueve y 53 de la noche.

El Director del Necrocomio. — Ayer por la mañana regresó de Santiago de Cuba en el tren Expreso Limitado, después de haber pasado unas vacaciones en aquella ciudad, el doctor Antonio Barreras, Director de la "Mourgue" habanera. Lo acompañaba su esposa la señora Júlia Toñarely.

El Presidente del Retiro Marítimo.—Regresó de Santa Clara ayer por la mañana en el tren Expreso Limitado, el doctor Idalberto del Pico y Prado, presidente del Directorio del Retiro Marítimo.

Antonio G. de Mendoza.—Procedentes del central Cunagua, regresó ayer por la mañana en el tren Expreso Limitado, el señor Antonio G. de Mendoza, Administrador General de la American Sugar Refining Co.

Tren de Cienfuegos.—Llegaron ayer por la mañana en este tren: Manuel Viñas, Salvador Morejón y familia; Silvestre Delgado, José Alvarez y señora, Manuel Rodón y Manuel Estrada y Antonio Cendón.

Tren de Caibarién.—Llegaron ayer por la mañana en este tren: de Sagua la Grande Pedro Miranda y señora; la señorita Delia Núñez; de Camajuaní Felipe Rodríguez y señora; de Caibarién Felipe Tellechea con su hijo Pedro; de central Narcisa Ricardo Berrayarza; de Jovellanos Víctor Vi Cataneo y Félix Sardiñas y familia.

A San Miguel de los Baños.—Salieron ayer por la mañana para el confortable y saludable balneario de San Miguel de los Baños, con el fin de pasar una temporada en aquel agradable lugar, la señora Gloria Villalón de Guerrero y el señor Benigno Pestana.

Tren a Camagüey.—Salieron ayer por la mañana para el confortable y saludble balneario de San Miguel de los Baños, con el fin de pasar una temporada en aquel agradable lugar la señora Gloria Villalón de Guerrero y el señor Benigno Pestana.

Tren a Camagüey.—Salieron ayer por la mañana en este tren: a Caibarién Francisco García; a Ciego de Avila Pedro Martínez Inclán y familia; a Santa Clara Miguel A. Dulcineo; a Colón Miguel García, el doctor Alberto Martell y familia; a Sancti Spíritus Domingo Morales; a Cárdenas José M. Peraza; a Camagüey Angel Araujo, Tito Rodríguez; a Cárdenas Juan Romañach; a Morón Gonzalo de la Osa; a la Ciénaga de Zapata Luciano Yebra y familia; a Cárdenas Pedro Santovenia.

El Jefe de Sanidad de Camajuaní.—Ayer por la mañana regresó a Camajuaní el doctor Armando Sánchez, Jefe Local de Sanidad de aquel lugar.

La señora Pérez viuda de Alvarez.—Ayer por la mañana salió para Sancti Spíritus acompañada de la señorita Carmen Alvarez, la señora Francisca Alvarez viuda de Pérez, madre del maquinista de los F. C. Unidos señor Eduardo Pérez Alvarez, que acudió a la Terminal a despedirla. Pasará una temporada al lado de sus familiares en aquella ciudad.

Tren Expreso Limitado.—Llegaron ayer por la mañana en este tren de Santiago de Cuba la señora Cusa Pérez de Sans, Eligio Reyes, Manuel Sosa, el teniente Loran del E. N., Manuel Santiagó, Luis Puig, Rafael Rodríguez y familia, Federico Almeida, Rafael Sánchez; la señora de D'Aury de Portuondo; de Camagüey Manuel Sosa Pedrón, Julián Alvarez y señora, Alfredo Estrada Puig y señora, la señorita Josefa Calderón y Felipe García; de Vertientes el doctor Aurelio Alvarez; de Central Elia Juan Cabrera; de Holguín el Representante Armando Infante; de Ciego de Avila Antonio María Moleón; de Matanzas Israel Pérez; de Santa Clara el doctor Ramón A. de la Puerta, delegado de la Cruz Roja Nacional.

El doctor Pedro Aguiar. — Acompañado de su esposa salió ayer por la mañana para Santa Clara el doctor Pedro Aguiar, catedrático de Física y Química del Instituto de la Habana.

Tren a Santiago de Cuba.—Salieron ayer tarde por este tren: a Santa Clara las señoritas Margot y Graciela Hernández; a Cárdenas, el doctor J. M. Cera; e Idelfonso Alonso; a Cabaiguán Juan Cueto; a San Miguel de los Baños el doctor Rodrigo Jordán; a Santa Clara Angel Rodríguez y señora; a Cárdenas Antonio López, Manuel Suárez del Cordero; y la señorita Dora María Olivera; a Palma Soriano, el representante Raúl Mestre y familia; a Camagüey José Primelles y señora; al Central Lugareño Dora Mestre de Sierra; a Santiago de Cuba la doctora Livia Escanaverino de Beltrán, Eliseo Beltrán y la señora Catalina Mestre viuda de Beltrán; a Cienfuegos Daniel Darna y familia y a Sancti Spíritus Amador Amodia.

EL SECRETARIO DE SANIDAD

Anoche en el coche salón "500" aprebado al tren Expreso Limitado, salieron para Santa Clara, con el fin de inauyurar el Patronato Antituberculoso y la Colonia Infantil de aquella ciudad el doctor Francisco María Fernández, Secretario de Sanidad y el General Eugenio Molinet Secretario de Agricultura. Lo acompañaban el doctor Juan Antonio Vázquez Bello Gobernador Provincial de Santa Clara, el doctor Fernando Rensoli Director de Beneficencia, el Teniente Coronel Cesar Muxó, el doctor Carlos Calonge, Alberto Rodríguez, y el doctor Salvador García Ramos.

ANTONIO M. DIAZ BICIEDO.

Anoche en el tren Expreso Limitado, salió para Sancti Spíritus el joven Antonio M. Díaz Biciedo, con el fin de visitar sus familiares en aquella localidad. Lo acompañaba el señor Juan González.

EL JEFE DE LA POLICIA NACIONAL

Con el fin de disfrutar de unos días de descanso en Trinidad salió anoche para dicha localidad el Coronel Fernando Quevedo Jefe del Estado Mayor de la Marina Nacional, quien fué objeto de una cariñosa despedida.

TREN EXPRESO LIMITADO

Salieron anoche en este tren: A Santiago de Cuba las señoritas Tetí Silva y María Garciga, Angel Martínez, el doctor Enrique Martínez Odio José Joaquín Botta Pullés, José Valls; Nicolás Valls, las señoritas Cuca y Fortuna Tamayo y Teresa Valls; Alberto Ravelo. A Placetas: José Rosa. A Santa Marta: Elicio Argüelles y José Menocal. A Santa Clara: el doctor Octavio Barrero. A Camagüey el Senador Coronel Adolfo Silva; Francisco García Tuñón, Francisco Ramón Bosch; Federico y Mariano Delgado; A Holguín Isidro Maldonado; A Pina Domingo Luis y familia. A Morón el doctor José Rosado Llambí. A Río Cauto Benito Guerra Vicente González, Socorro Díaz. A Santa Clara: Antonio Bermudez.

TREN A CIENFUEGOS

Salieron anoche en este tren Agustín Goitizolo, el Senador Carlos de la Rosa; Enrique Rangel, Horacio Martínez, y familia Emilio Navarro; Salvador Guedes Jr., y el doctor Melchor González.

COMUNICACION DE LOS INDUSTRIALES

Le expondrá los problemas que afectan a las clases productoras

Previamente convocados por el Secretario de Hacienda concurrieron ayer a su despacho numerosos industriales cubanos, afectados directamente por problemas que tienen, desde hace varios años, pendientes en esa dependencia nacional.

Apesar de esa citación previa, tuvieron que abandonar el despacho del Ministro de las Finanzas, y dejarle la siguiente comunicación de protesta por la no atención de tan vitales asuntos:

Sr. Dr. Santiago Gutiérrez de Celis.
Secretario de Hacienda.—Ciudad.
Señor:

Hacemos referencia a su carta fecha 9 del actual dirigida al señor Emeterio Zorrilla, presidente social, y le rogamos tome nota que de acuerdo con sus deseos la Comisión de Asuntos Públicos de esta Asociación que preside el señor Jorge Vila se personó en su despacho a las 4.30 p. m. del día de hoy donde fué informado que usted no con curriría a su oficina.

Lamentamos muchísimo el no haber podido tener el gusto de entrevistarnos con usted, pues tenemos verdadera necesidad de exponerle todos los problemas que las clases productoras de la República tienen pendientes de resolución en esa Secretaría, algunos de los cuales datan del mes de octubre del año 1927 sin que hasta la fecha sepamos el resultado final de los mismos.

De usted atentamente.
A. O. CEBERIO.
Secretario General.

PRODUCTORES DE FRUTOS MENORES

El Dr. Céspedes contesta a la Comisión reguladora

Atenta contsetación recibida del honorable señor Secretario de Obras Públicas, a un escrito que le fué dirigido con igual fín con fecha 26 de junio ppdo., por la Comisión Reguladora de la Distribución y el Consumo de Frutos Menores.

Habana, Junio 28 de 1929.

Re: Comisión Reguladora de la Distribución y el Consumo de Frutos Menores.

Sr. Dr. Oscar Soto.
Secretario de la Comisión Reguladora de la Distribución y el Consumo de Frutos Menores.
CIUDAD.

ASUNTO: **ASAMBLEA DE LOS PRODUCTORES.**

Estimado amigo:

Acabo de recibir su carta de fecha 26 de los corrientes, en la que Ud. me comunica las gestiones que ha realizado esa Comisión acerca de las Comisiones Locales, a fín de que se sirva designar un delegado de los productores para que concurra a la Asamblea que se proyecta celebrar en esta Capital para dejar definitivamente organizada la Asociación Cooperativa de Productores de Frutos Menores del País.

Usted sabe el interés que yo estoy prestando a la necesidad de darle cada vez mayor impulso a las industrias y consumo de productos cubanos y por ntanto la favorable acogida que ha de dispensar a las iniciativas de ésta Comisión de la que formo parte.

Su affmo amigo.

(Fdo.) Carlos Miguel de Céspedes.

VAPORES DE TRAVESIA

Compañía del Pacífico

(The Pacific Steam Navigation Company)

Servicio de Vapores a

España, Francia, Inglaterra, Perú, Chile, Argentina, Uruguay, Brasil, Colombia, Venezuela, Guatemala, Costa Rica, Nicaragua, Salvador, Honduras, Ecuador, Bermudas, New York.

Próximas Salidas

A Europa
VAPOR "OROYA"
17 de Julio
Vigo, Coruña, Santander, La Pallice, La Rochelle, Liverpool.
„ «Orcoma», 31 de Julio.
„ «Orita», 14 de Agosto.
„ «Orduña», 4 de Sept.
„ «Oropesa», 18 de Sept.

A Centro y Sur de América
VAPOR "EBRO"
15 de Julio
„ «Orduña», 21 de Julio.
„ «Oropesa», 4 de Agosto.
„ «Essequibo», 12 Agosto.
„ «Orbita», 18 Agosto.

A NEW YORK
Ida y vuelta $130
Con derecho a retornar diariamente por tren "Havana Special"
VIA KEY WEST
Vapor "Ebro", 23 de Agosto y 20 de Septiembre.
Vapor "Essequibo", 26 de Julio y 30 de Septiembre.
Para informes generales, reservaciones, fletes, etc.
AGENTES GENERALES:
DUSSAQ Co. LTD.
Palacio del Centro Asturiano
Teléfonos A-6540 y A-7218.—Habana.

'EMPRESA NAVIERA DE CUBA, S.A.'

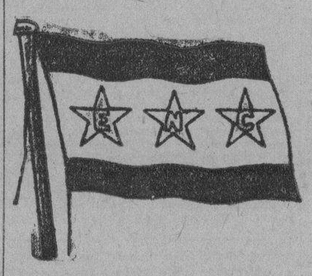

SAN PEDRO NUM. 6.—HABANA.
APARTADO NUMERO 1641
Dirección Telegráfica:
CLAVES EN USO:
"Empresave"
A. B. C. 4ª. y 5ª Edición.
Western Unión.
Watkins and Apendix.

TELEFONOS:
A-5315. Información General.
A-4730. Departamento de Tráfico.
A-6236. Pasajes y Fletes.
A-3966. Almacén.
M-3896. Primer Espigón de Paula.
A-5634. Tercer Espigón de Paula.

VAPORES EN SERVICIO

Santiago de Cuba, Gibara, Habana, Baracoa, Las Villas, Guantánamo, Julián Alonso, Antolín del Collado, La Fe, Caibarién, Rápido, Cienfuegos, Manzanillo, Joaquín Godoy, Eusebio Coterillo y Jamaica.

PUERTOS DE ESCALA
COSTA NORTE

Caibarién, Nuevitas, Puerto Tarafa, Manatí, (Victoria de las Tunas); Puerto Padre, Chaparra, (Holguín, Velasco y Bocas); Vita, Banes, Mayarí, Antilla, Preston, Sagua de Tánamo, (Cayo Mambí); Baracoa, Guantánamo y Santiago de Cuba.

COSTA SUR

Cienfuegos, Casilda, Tunas de Zaza, Santa Cruz del Sur, Manopla, Guayabal, Manzanillo, Campechuela, Media Luna, Niquero, Ensenada de Mora y Santiago de Cuba.

COSTA NORTE DE VUELTA ABAJO

Bahía Honda, Río Blanco, Berracos, Puerto Esperanza, Santa Lucía, (Minas de Matahambre); Río del Medio, Arroyos de Mantua y La Fe.

PUERTO RICO
San Juan, Ponce, Mayagüez y Aguadilla.
REPUBLICA DOMINICANA
Santo Domingo. San Pedro de Macorís y Puerto Plata.
HAITI
Aux-Cayes y Port au Prince.
JAMAICA
Kingston.

VAPORES CORREOS DE LA Compañía Trasatlántica Española

SERVICIOS REGULARES DE PASAJE, CARGA Y CORRESPONDENCIA

LINEA RAPIDA PARA NEW YORK Y NORTE DE ESPAÑA
PROXIMAS SALIDAS

PARA VERACRUZ (48 horas de viaje)

ALFONSO XIII,	Julio 7
CRISTOBAL COLON,	Noviem. 14
ALFONSO XIII	Agosto 28
CRISTOBAL COLON,	Septiem. 23
ALFONSO XIII	Octubre 19
CRISTOBAL COLON,	Noviem. 4
ALFONSO XIII	Diciembre 10

LINEA PARA NEW YORK, VIGO, CORUÑA, GIJON, SANTANDER Y BILBAO

ALFONSO XIII	Julio 14
CRISTOBAL COLON	Agosto 9
AFONSO XIII	Septiem. 4
CRISTOBAL COLON,	Septiem. 30
ALFONSO XIII	Octubre 26
CRISTOBA COLON	Noviem. 21
ALFONSO XIII	Diciembre 17

LINEA PARA NUEVA YORK, CADIZ Y BARCELONA
PROXIMAS SALIDAS

MAGALANES	Julio 8	M. COMILLAS	Octubre 20
M. CALVO	Julio 23	M. CALVO	Noviembre 4
BUENOS AIRES	Agosto 1	MAGALLANES	Noviembre 15
J. S. ELCANO	Agosto 29	BUENOS AIRES	Diciembre 9
A. LOPEZ	Septiem. 13	A. LOPEZ	Diciembre 26
MANUEL ARNUS	Septiem 24	J. S. ELCANO	Enero 6

Magnífica cámaras. Amplios comedores para pasajeros de tercera clase. Servicio por camareros. Excelentes menús con vinos.

NOTA.—Expedimos en Habana billetes de excursiones a las Exposiciones de Sevilla y Barcelona, de la Compañía «Wagons Lits», de Santander y Cádiz, a la llegada del buque.

Estos vapores atracan a los muelles de la Port of Havana Docks Co. Para más informes, dirigirse a:

MANUEL OTADUY
AGENTE GENERAL
Lonja del Comercio, bajos. Apartado 707. Teléfonos: A-6588 y A-7900
HABANA

VAPORES DE TRAVESIA

COMPAGNIE GENERALE TRASATLANTIQUE

VAPORES CORREOS FRANCESES

Bajo contrato postal con el Gobierno Francés

TODOS LOS VAPORES DE ESTA COMPAÑIA ATRACAN A LOS MUELLES DE SAN FRANCISCO O MACHINA PARA EFECTUAR EL EMBARQUE Y DESEMBARQUE DE PASAJEROS, EQUIPAJES Y MERCANCIAS

PROXIMAS SALIDAS

Para VERACRUZ:
Vapor correo francés "MEXIQUE" saldrá el 1o. de Julio.
„ „ "CUBA" saldrá el 29 de Julio.
„ „ „ "ESPAGNE" saldrá el 3 de Septiembre.

PARA CORUÑA, GIJON, SANTANDER, PLYMOUTH Y EL HAVRE:
Vapor correo francés "MEXIQUE" (antes "Lafayette") saldrá el 11 de Julio a las 12 del día.

NOTA:—El equipaje de bodega y camarote se recibirá en el muelle de San Francisco o Machina (en donde estará atracado el vapor) solamente el día 10 de Julio de 8 a 10 de la mañana y de 1 a 4 de la tarde. El equipaje de mano y bultos pequeños los podrán llevar los señores pasajeros al momento del embarque el día 11 de Julio de 8 a 10 de la mañana.

Vapor correo francés "CUBA" saldrá el 6 de Agosto.
PARA CORUNA, SANTANDER, PLYMOUTH Y EL HAVRE.
Vapor correo francés "ESPAGNE" saldrá el 15 de Septiembre.

SESIONES DE CINEMATOGRAFO DIARIAS EN LOS VAPORES DE ESTA COMPAÑIA, SEGUN CONTRATO CON LA CASA PATHE.

IMPORTANTE

Buena comida a la española.—Camareros y cocineros españoles.

LINEA DE CANARIAS

Para puertos de ISLAS CANARIAS y el HAVRE saldrá el 12 de Julio el moderno y rápido trasatlántico francés "NIAGARA"

Este vapor admite pasajeros para todos los puertos de su itinerario. No acepta carga.

Línea de NEW YORK AL HAVRE, PLYMOUTH Y BURDEOS

En esta Agencia se expiden pasajes por esta línea por los lujosos y rápidos trasatlánticos franceses "ILE DE FRANCE", "PARIS", "FRANCE", "ROCHAMBEAU", "DE GRASSE", etc.

Para más informes dirigirse a:

ERNEST GAYE
O'Reilly, Número 9. Apartado 1090. Teléfono A-1476.
HABANA

MISCELANEA

PRADO Y DRAGONES - ALTOS
SE ADMITEN proposiciones para el arrendamiento de este magnífico local.
Informes en la Secretaría del Centro Gallego.

SANATORIO "DR. PEREZ-VENTO"
Enfermedades nerviosas y mentales. Para señoras exclusivamente.
Calle Barreto, número 62, Guanabacoa.

NECESITAMOS 10.000 PERSONAS
que quieran aprovecharse de esta oportunidad para aprender inglés en poco tiempo, con un nuevo, fácil y práctico método. El precio es barato y el éxito bueno. No pierda un momento más y mándenos su nombre y dirección y recibirá pronto interesantes informes gratis. Es un método distinto.
EL INSTITUTO UNIVERSAL (D-56)
128 East 86th. Street.
New York City, N. Y.

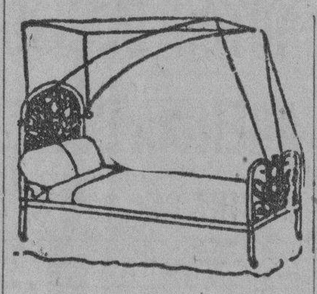

DEPARTAMENTO DE COLCHONETAS, COLCHONES, COJINES, ETC.

Nuestro Departamento de colchones, colchonetas, alfombras, mosquiteros, cojines, etc., etc., presenta el surtido más completo de estos artículos.

Colchones y colchonetas, en todos los tamaños y calidades, desde $1.80, cojines de seda desde $4.00, cestos de mimbre desde $4.00.

Mosquiteros para cama de una persona desde $2.00.

Mosquiteros con su aparato, a $6.50.

Colchones y colchonetas para niños en todas las calidades y precios. Mosquiteros desde $1.50.

También hemos recibido cojines de piel, en formas y colores variados, muy de moda para adorno y para automóvil, gabinetes y oficinas.

Edredones de seda en colores enteros y floreados.

Todos estos artículos pueden verse en el mismo departamento de colchones, colchonetas, etc.

EL ENCANTO
E-958 Indf. 1 Mayo

Anúnciese en el Diario de la Marina

DIRECTORIO PROFESIONAL

ABOGADOS Y NOTARIOS

ISIDRO V. CHINER
ABOGADO
Edificio LLATA, Aguiar número 116, departamento 33. De 10 a 12. Teléf. M-1894. Exclusivamente asuntos civiles, con especialidad los de materia hipotecaria subsanación de defectos en títulos parcelaria, inscripción en el Registro de la Propiedad; testamentarias, intestados, cuentas particionales, informaciones para perpetua memoria etc.
E-1107 indf. 8 Mayo

DR. FELIPE RIVERO Y ALONSO
Abogado y Notario
Abogado Consultor y Notario de la Asociación de Detallistas de la Habana. Notario de los Centros "Asturiano", "Balear" y "Cafés"
ESTUDIO DE ABOGADO DE LOS DOCTORES
Felipe Rivero y Alonso, Manuel F. de Cinca, Ricardo Elizalde e Hidalgo-Gato, Angel Radillo y Gancedo, Rafael de Zéndegui y Carbonell
Procurador: Urbano E. Gómez Cádiz. Chacón 25, bajos Edificio de la Asociación de Detallistas de la Habana. Teléfonos M-1472 y A-8142. Cable: Rizenca.
E-3097 Indf. Oct.

DR. MANUEL ARANDA MUÑOZ
Abogado.
Asuntos hipotecarios, herencias, toda clase de asuntos civiles. Mercaderes número 9. Departamento 3. Teléfono M-6173.
E-1779 Indf. 1 Ag.

SAUL SAENZ DE CALAHORRA
ABOGADO Y NOTARIO
DOMINGO CLARENS Y CINTAS
Abogados
ARQUIMEDES MERZEAU
Marcas y Patentes
Notaría: Máximo Gómez 13, Regla. Bufete: Aguiar 43, bajos. Tel. A-5024.
E-1179 Ind 1 Mayo

DOCTORES EN MEDICINA Y CIRUGIA

DR. JOSE J. CHALONS
Médico Cirujano
DIRECTOR DE LA CASA DE SALUD "LA PURISIMA CONCEPCION"
JEFE DE CLINICA DEL HOSPITAL "LAS ANIMAS"
Enfermedades infecciosas, sifilíticas y venéreas. Rayo 2, altos, esquina a San Rafael Consultas de 3 a 5. Telf. M-2655.
E-459 19 Marzo

DR. H. FERNANDEZ AGUIRRE
MEDICO-CIRUJANO
Especialista de los Hospitales de París. Enfermedades de los pulmones, tuberculosis en general. Campanario número 10, Teléfonos M-1181 y M-1451.
E-1475 Indf. 17 Junio

DR. NICOLAS PUENTE DUANY
De las Facultades de Viena, París y Berlín Catedrático de la Universidad Patólogo de la Quinta Covadonga. Especialidad en diagnóstico de CANCERES y TUMORES. Consultas: Lunes y Miércoles, de 2 a 3. K número 12, Vedado. Telf. F-6356.
E-1576 31 Julio

DR. IGNACIO CALVO
PROTOLOGO
Cirugía especial del recto. Tratamiento médico de las hemorroides. Rectos-copia. sigmodoscopía. Carlos Tercero 209, esquina a Franco. Teléfono U-2266. De 3 a 5.
E-430 Indf. 14 Feb.

DR. J. DOMINGUEZ ALVAREZ
Tratamiento por el sistema Asuero. Rayo 66. De 3 a 5. Teléf. A-8714.
E-1583 2 Agost.

DR. FELIX PAGES
CIRUJANO DE LA QUINTA DE DEPENDIENTES
CIRUJIA EN GENERAL
ESPECIALMENTE CIRUGIA ABDOMINAL, ESTOMAGO, INTESTINOS, HIGADO Y APARATO GENITAL DE SRAS.
Consultas: Lunes, Miércoles y Viernes, de 3 a 5. Domicilio: D No. 200, entre 21 y 23. Vedado. Teléfono F-4483.
E-1783 Indf. 1 Ag.

DR. JULIO SANGUILY
Especialista en enfermedades de señoras y cirugía en general.
Consultas diarias de 3 a 6.
Gratis para los pobres.
SAN LAZARO 173.
Teléfonos A-9106, F-3248

DR. PABLO RONQUILLO
Vías Urinarias, Piel y Sífilis. Gonorrea, Reumatismo blenorrágico, Impotencia, Neurastenia Genital, Riñón, Vejiga, Próstata. Reconocimientos pagos. Consultas diarias de 1 a 3 p.m. y de 6 a 8 p.m. Pobres: lunes y jueves. San Rafael No 102, Teléfono U-1680.
E-2304 3 Dbre.

DR. MANUEL LOPEZ PRADES
—MEDICO CIRUJANO
De las Facultades de Madrid y la Habana Con treinta y ocho años de práctica profesional. Enfermedades de la sangre. Pecho. Señoras y Niños. Partos. Tratamiento Especial Curativo de las Afecciones Genitales de la mujer. Consultas diarias de 1 a 4. Gratis martes y viernes. Lagunas 63, bajos. Tel. A-0226. Habana.
E-1232 18 Junio

Dr. Alfonso E. Milla Solsona
CURA RAPIDA DEL FLUJO
Especialista Enfermedades Señoras. Servicio de Enfermeras. Tratamiento médico. Enfermedades: útero (matriz), ovarios y trompas. Consultas: Martes, jueves y sábados. De tres a seis. Pobres: miércoles y viernes. San Rafael 102. Telf. U-1680.
E-626 Indf. 23 Mayo

DR. JULIO FERNANDEZ
MEDICINA INFANTIL
Consultas: Lunes, miércoles y viernes, de 3 a 4. San José y Marqués González, altos. Teléfono U-2451. Habana.
E-269 Indf. 1 Feb.

DR. GONZALO AROSTEGUI
Médico de la Casa de Beneficencia y Maternidad Especialista en las enfermedades de los niños. Médicas y quirúrgicas. Consultas de 12 a 2 Calle 11 entre K y L. Vedado Teléfono F-4233.

DR. MANUEL VIAMONTE
Catedrático Auxiliar de Radiología y Fisioterapia de la Universidad.
RADIOLOGO DE LA QUINTA "COVADONGA"
Concordia 64-A, esquina a Lealtad Teléfono A-6698. De 9 a 10 a. m. y de 1 a 5 p. m. Rayos X. Radium, Radioterapia Profunda Luz Ultravioleta y Electricidad Médica.
E-1900 Indf. 19 Ag.

DR. ABELARDO LABRADOR
Consultas gratis para pobres de 8 a 12 de la mañana. Pagas de 3 a 6 p. m. Angeles 3, entre Reina y Estrella. Teléfonos A-6801 y U-2256. Especialidad en enfermedades de señoras, flujos crónicos, metritis etc. Partos, venéreo y sífilis, blenorragias, enfermedades del corazón y riñones diabetes, reumatismo crónico, enblanquecimiento. Tratamientos especiales por inyecciones neosalvasán, etc.
Se hacen radiografías a precios módicos.
E-52 Indf. 10 My.

DR. HERNANDO SEGUI
Garganta, Naríz y Oídos
Prado, 38. De 12 a 3.
E-210 Indf. 11 Feb.

DOCTOR FLORES
EZCEMAS. ALMORRANAS
Ezcemas por antiguos que sean, se garantiza su curación por un procedimiento especial. Tratamientos por el TRIGEMINO. Inyecciones INTRAVENOSAS para Reumatismo, Raquitismo, Linfangitis, Dispepsias y Blenorragia. Neurastenia por el procedimiento del doctor Monin. Electricidad Médica para Parálisis y Nerviosismo. Estrechez uretral y sífilis, curación garantizada. Almorranas: son curadas sin operación ni dolor, pudiendo el enfermo continuar sus trabajos diarios. Análisis orina: 2 y 3 pesos, completo. Impotencia. Curaciones por contrato. Análisis: Sangre Esputos. Heces Fecales. Consultas diarias de 9 a 12 mañana y de 1 a 4 tarde y 7 a 9 noche. Acosta 64. Teléfono M-1658.
E-363 Indf. 1 Febrero

DR. GERMAN ARGUELLES
Especialista en enfermedades del aparato digestivo, con práctica en las principales clínicas de París, Berlín y Madrid. Gabinete: Velázquez número 27 (primero), Madrid.
E-649 19 Junio

DR. F. H. BUSQUET
ELECTRO RADIOLOGO
Rayos X, Ultravioleta, Radium y Tratamientos eléctricos. En su Gabinete y a domicilio. Lealtad número 71. Teléfono A-4474. De 9 a 12 a. m. y de 2 a 5 p. m.
E-1887 Indf. 21 Jn.

DR. J. M. VERDUGO
DE LA FACULTAD Y HOSPITALES AMERICANOS Y PARIS
Estómago e Intestinos.
Tratamiento eficaz de la úlcera estomacal y duodenal y de la colitis en cualquiera de sus períodos. Hígado y afecciones biliares. Enfermedades de la nutrición. Consultas de 1 a 3. Horas esneciales previo aviso. Prado 60, bajos. Teléfono A-4425.
E-1060 Indf. 1 Mar.

CLINICA DEL VEDADO
LABORATORIO
Se hacen análisis de orina, esputos, heces fecales, leche, sangre y jugo gástrico. Calle 21 y G, Vedado, Habana. Teléfonos F-4031 y F-3232.
E 1598 Indf 6 Julio

Dr. Alberto S. de Bustamante
Profesor de Obstetricia, por oposición. Especialidad: Partos y enfermedades de señoras. Consultas los lunes y viernes de 1 a 3. Clínica Bustamante y Núñez. Teléfono F-3057. Domicilio: 15 entre J y K Vedado. Teléfono F-1562.

CLINICA BUSTAMANTE
J y 13, Vedado. Cirugía general y especial. Partos, Rayos X y Laboratorio. Teléfono F-1134.
E-1777 Indf. 1 Ag.

DR. RODRIGUEZ CUELLAR
Tratamientos modernos de las enfermedades nerviosas, broncopulmonares, matriz y secretas en general. Aplicación de los últimos métodos de actinoterapia, serovacunas e inyecciones de oro, endovenosas para la tuberculosis. Tratamientos científicos, rápidos para las enfermedades del estómago corazón, riñones y sangre. De 12 a 2. Reconocimientos: 5 pesos. Consulta: $2.00. Gratis: de 3 a 4. Telf. A-7820 Campanario 197, (entre Figuras y Concepción de la Valla.
E-1199 2 Julio.

DR. GUILLERMO LOPEZ ROVIROSA
Enfermedades de las Glándulas Internas. Nutrición, Nerviosas y Mentales. Debilidad sexual, pérdidas, impotencias. Niños anormales atrasados, raquíticos. Bocios. Afecciones de la piel y de la sangre. Dispepsia. Colitis, Vías respiratorias. Rayos Ultravioletas aplicados al tratamiento de las afecciones de la piel, acne, etc., caída del cabello, calvicie, raquitismo, anemias etc. Electroterapia, corrientes D'Arsonvalización, diatermia, extirpación de verrugas etc. Calle 23 esquina a 22, Vedado, de 5 a 7 p. m. Domingos de 4 a 5. Consultas por correspondencia: $6.00. Giro postal.
E-1873 Indf. 7 Ag.

ANALISIS DE ORINA
Completo dos pesos. Prado 62 esquina a Colón. Laboratorio Clínico Químico del Dr. Ricardo Albaladejo. Telf. A-3344.
E-1788 Indf 1 Ag.

DR. A. MARTH ARANGO
ENFERMEDADES DE LA PIEL. SIFILIS Y VENEREAS
Consultas de 11 a. m. a 1 p. m. y de 1 a 7 p. m. Horas especiales previo aviso. Marina 56, esquina a Vapor. Telf. U-4023.
E-2300 Indf. 3 Nov.

Dr. J. A. Hernández Ibáñez
CIRUJANO UROLOGO DE LA ASOCIACION DE DEPENDIENTES
ENFERMEDADES VENEREAS. VIAS URINARIAS ENDOSCOPIA Y CIRUJIA DE LAS VIAS URINARIAS
Consultas: Neptuno número 78, esquina a Maurique. De 11 a. m. a 1 p. m. y de 4 a 5 p. m. Telf. A-5469. Habana.
E-1804 Indf. 1 Ag.

Dr. Manuel González Alvarez
CIRUJANO DE LA ASOCIACION DE DEPENDIENTES
CIRUGIA EN GENERAL
Consultas todos los días de 4 a 3 de la tarde. Campanario, 59, entre Neptuno y Concordia, teléfono A-9102. Residencia particular: calle 9 número 83, entre F y G, Vedado. Teléfono F-2441.
E-1792 Indf. 1 Ag.

DR J. LYON
De la Facultad de París. Especialista en la curación radical de las hemorroides sin operación. Consultas de 1 a 3 p. m. diarias. San Nicolás 28, altos, entre Animas y Lagunas. E-1812 Indf. 1 Ag.

DR. SANTIAGO VERDEJA NEYRA
CIRUJANO ESPECIALISTA EN ENFERMEDADES DE SEÑORAS DEL HOSPITAL NACIONAL "CALIXTO GARCIA"
Consultas de 5 a 7, en Trocadero 18, altos. Los lunes, miércoles y viernes. Servicios gratis para los pobres en la Sala "Weiss" de dicho Hospital, de 9 a 19 a. m.
E-573 Indf. 17 Marzo

DR. BIENVENIDO GIROUD LESCANO
Medicina interna, sistema nervioso, cerebro y pulmón. Tratamiento de la tuberculosis con la sacocricina combinación. Rayos X Radiografía electroterapia, tratamiento del bocio sin operación. Consultas de 3 a 5. Infanta 75 letra F. Teléfonos M-3014 y U-2064.
E-1830 Indf. 1 Ag.

DR. MANUEL TEJERIZO
De las Facultades de la Habana y Madrid. Garganta, naríz y oídos. Consultas de 2 a 5. Teléfono U-3520. San Lázaro 370, altos, entre Aramburu y Hospital.
E—1377 Id.

"POLICLINICA HABANA"
Suárez 32. Teléfono M-6233.
DR. GUILLERMO LEON
Director Facultativo
Medicina y Cirugía en general. Especialidad en enfermedades venéreas. Consultas de 1 a 5 de la tarde y de 8 a 9 de la noche. Consultas especiales dos pesos. Reconocimientos $2.00. Enfermedades de señoras y niños. Garganta, naríz y oídos (OJOS). Enfermedades nerviosas, estómago; corazón y pulmones, vías urinarias, enfermedades de la piel, blenorragia y sífilis, inyecciones intravenosas para el asma, reumatismo, tuberculosis, obesidad partos, hemmorroides, diabetes y enfermedades mentales etc Análisis en general. Rayos X. masajes y corrientes eléctricas. Los tratamientos y las pagos a plazos. Telf. M-6233.
E-1810 Indf 1 Ag.

POLICLINICA INTERNACIONAL
Lealtad 143, entre Salud y Dragones. Teléfono A-0344. Director: David Cabarrocas. Médico Cirujano. Rayos X entregando la plancha: $3.00 y $6.00; Análisis Orina Parcial: $1.00; Análisis Orina Completo: $2.00; Análisis de Sangre, Exudado, Heces Fecales, Esputos etc. $3.00. Consultas de 10 a. m. a 6 p. m. Sábados, días de fiesta y Duelo Nacional, de 10 a. m. a 12 m. Consultas Rayos X gratis todos los días. Consulta con inyección: $0.50; Turno Especial: $1.00; Visita del Médico de guardia: $2.00; Hora Especial: $3.00; Consulta para seguir tratamiento en su domicilio por 15 días: 1 pesos, con obsequio del patente necesario. Obsequio de patentes a los pobres. Cauterización Asuero: $0.50.

DR. ANTONIO PITA
MEDICO CIRUJANO
Nuevo tratamiento en enfermedades nerviosas y crónicas por la Fisioterapia, contando con la mejor instalación de electricidad médica. Rayos X, Ultravioleta, sala diagnóstica, laboratorio, gran sala de Hidroterapia con baños rusos, turcos, luz, sulfurosos, duchas alternas, piscina natación, gimnasia, asistida por expertos. San Lázaro 45 de 2 a 4 p. m.
E-174 Indf. E-17.

DR. MARIO DEHOGUES
MEDICINA INTERNA
ESPECIALISTA EN ENFERMEDADES DEL CORAZON Y SANGRE
Tratamiento de

TELEFONOS A-3333 A-1014

ANUNCIOS CLASIFICADOS DEL DIARIO DE LA MARINA

TELEFONOS A-3333 A-1014

DR. RAMON ASCANIO
Cirujano y Sub-Director del Hospital Calixto García. Cirugía y Enfermedades de Señoras. Consultas de 3 a 5 p. m. Martes miércoles, viernes, sábados. 23 número 183 entre H e I. Vedado. Telf. F-2618.
E-1586 Indf.

DR. VALENTIN GARCIA
Medicina Interna.
Reina 104, bajos. Teléfonos A-3486—I-1640.
E-862 Indf. 4 Abril

DR. JOSE A. TABOADELA
Medicina general. Especialmente vías digestivas y nutrición. Dispepsias. Ulceras gástricas, Colitis, Ajendicitis, Enteritis. Planes de alimentación modernos y científicos. Obesidad, Diabetes, Enflaquecimiento, Anemias, Albuminuria, Reumatismo. Tratamientos de probada eficacia en las afecciones nerviosas: Neurastenia, Histerismo, etc., y los trastornos funcionales de las glándulas de secreción interna: tiroides, ovario, etc. Lunes, miércoles y viernes de 2 a 4. Reina 120. Gratis: Miércoles de 1 a 2.
E-1285 29 Junio

DR. MANUEL GALIGARCIA
Enfermedades Nerviosas y Mentales
Especialista de la Asociación Canaria. Médico de Visita de los Servicios de Nerviosos y P. Enagenados del Hospital Calixto García. Ayudante de la Facultad de Medicina. Consultas: $6 00. De 3 a 5 diarias. J 212, bajos, entre 21 y 23. Vedado Teléfonos F-2775 y F-5885. Sanatorio para tratamientos. Real 68. Arroyo Naranjo. Informes en la consulta.
E-1790 Indf

DOCTOR S. PICAZA
De los Hospitales de París y New York
Enfermedades del estómago, intestinos e hígado. Tratamiento eficaz de la colitis y afecciones biliares. Horas: de 2 a 4 y convencional, previo aviso. San Lázaro, 245 Telf. F-4918
E-1867 Indf. 7 Ag.

F. GARCIA CAÑIZARES
Catedrático Titular de la Universidad. Director Facultativo del Centro Balear. Médico de Visita del Hospital de Paula. Medicina general. Especialista en enfermedades venéreas, sífilis y de la piel. Gral. Aranguren (Campanario) número 119. Consultas: lunes, miércoles y viernes, de 3 a 5. No hace visitas a domicilio.
E-472 Indf. 7 Mayo
E-837 10 Mayo

DR. GOMEZ DE ROSAS
Cirujano Director de la Policlínica Nacional. Enfermedades de señoras, estómago, vías biliares y cirugía general. Consultas de 3 a 5. Cerro 551. Teléfono A-2560.
E-469 Indf. 16 Feb.

OCULISTAS

DR. MARTINEZ FERRER
Enfermedades de los ojos. Calle A, 194, (entre 21 y 23). Vedado. Consultas de 2 a 4. Teléfono F-2474.
E-526 Indf. 27 Febrero

DR. JOSE ALFONSO
Especialista del Centro Asturiano. Oculista, nariz, garganta y oídos. Consultas de 1 a 4. Teléfono M-2330. Monte 386.
E 1352 Indf 7 Julio

DR. HORACIO FERRER
ESPECIALISTA DE LAS ENFERMEDADES DE LOS OJOS
Consultas de 2 a 5 de la tarde. Consultas por la mañana a horas previamente concedidas. Ave. Wilson y L. Vedado. Teléfono F-4891.
E-1780 Indf. 1 Ag.

DR. ALIPIO C. PORTOCARRERO
OCULISTA
GARGANTA. NARIZ Y OIDOS
Consultas de 12 a 4.
San Nicolás No. 52. Habana.
Telf. A-8627. E-1795.

DOCTORES C. E. FINLAY Y F. M. FERNANDEZ
Profesores titular y auxiliar de Oftalmología de la Universidad de la Habana. Presidente Zayas (O'Reilly), 49. Teléfono A-7155. Consultas de 10 a 12 y de 2 a 5 o por convenio previo.
E-1462 Indf. 16 Junio

CIRUJANOS DENTISTAS

DR. SALVADOR VIETA Y MORE
CIRUJANO DENTISTA
Curaciones rápidas de todas las afecciones de la boca por procedimientos modernos, especialidad en piorrea, abcesos y curaciones de todos los dientes, muelas y raíces desahuciadas, evitando las extracciones. Haciéndose cargo además de todos los trabajos concernientes a su profesión. Consultas y operaciones de 2 a 5. Calle 9 esquina a i, altos, Vedado. Teléfono F-4677.
E-1773 Indf. 21 Ag.

CLINICA DENTAL DEL
DR. J. M. GATELL
Monte 226, al lado de Belascoaín

PRECIOS:

Empastes	$ 2.00
Limpieza	$ 3.00
Coronas de oro 22 ks.	$ 3.00
Dentaduras	$15.00

Los demás trabajos rebajados en un 50 por ciento de su valor. Consultas de 8 de la mañana a 8 de la noche.
Trabajos en plazos cómodos. A los forasteros les termino los trabajos en 24 horas. Garantizo mis trabajos.

DR. VALDES MOLINA
CIRUJANO DENTISTA
San Lázaro 205 (bajos) esquina a Escobar. Teléfono A-8583. Dentaduras de 15 a 30 pesos. Trabajos se garantizan. Consultas de 8 a. m. a 5 p. m. Los domingos hasta las 12 m.
E-1885 Indf. 1 Ag.

DR. GUERRERO DELANGEL
DENTISTA MEXICANO
Técnica especial para extracciones. Facilidades en el pago. Horas de consultas: de 8 a.m. a 8 p. m.. A los empleados del comercio, horas especiales para la noche. Trocadero 65-B, frente al café "El Día" Teléfono M-6395.

DR. OROSMAN LOPEZ
PROFESOR TITULAR DE ORTODONCIA DE LA UNIVERSIDAD
—Y—
DRA. MANUELA LOPEZ
Especialista en corregir defectos de posición en los dientes de niños y adultos. Procedimientos nuevos. Calle K No. 190, entre 19 y 21. Vedado. Tel. F-3212. Consultas de 8 a 4 p. m.
E-623 Indf. 1 4Marzo

Dr. Armando Roig y Palenzuela
MEDICO Y DENTISTA DE LA ASOCIACION "NTRA. SEÑORA DEL CARMEN" MEDICO DEL "DISPENSARIO TAMAYO" Consultas de 2 a 6. Plácido 49, altos. Teléfonos M-3002. I-2592.
E-948 Indf. 1 Ab.

DR. J. HERNANDEZ CALZADILLA
Cirujano Dentista
Especialista en extracciones sin dolor ni peligro en niños y señoras en estado, con anestesia local o gas. Cura completa de dientes flojos y piorrea alveolar. Puentes y planchas de todas clases modernas con encías. Trabajos de ortodoncia. Arreglo puentes, planchas partidas, faltas de dientes dejándolas nuevas. Consultas diarias hasta las 10 de la noche. Reina 76. Teléfono A-7527.
E-1317 Indf. 1 Ag.

HEMORROIDES
Curadas sin operación, radical procedimiento, pronto alivio y curación pudiendo el enfermo seguir sus ocupaciones diarias y sin dolor. Consultas de 1 a 5 de la tarde. Suárez 32. Policlínica P. Teléfono M-8223.
E-1810 Indf. 1 Ag.

COMADRONAS FACULTATIVAS

EDELMIRA MATARREDONA
COMADRONA
Facultativa en Partos. Universidades Madrid y Habana. Ultimos procedimientos científicos, inyecciones a domicilio. Consultas de 2 a 7. Tel. A-8245. Lagunas 1 bajos, esquina Galiano.
E-1267 Jun.

JUANA PUIG
COMADRONA
Especialidad en partos y reconocimientos. Consultas gratis. San Miguel 244-E, altos, entre Marqués y Oquendo. Tel. U-4543.
E-1235 3 Junio

GIROS DE LETRAS

ZALDO Y COMPAÑIA
Cuba Números 76 y 78
Hacen giros de todas clases sobre todas las ciudades de España y sus pertenencias. Se reciben depósitos en cuenta corriente. Hacen pagos por cable, giran letras a corta y larga vista y dan cartas de crédito sobre Londres, París, Madrid, Barcelona y Nueva York, New Orleans, Filadelfia y demás capitales y ciudades de los Estados Unidos, México y Europa, así como todos los pueblos.
E-1746 Indf. 1 Ag.

N. GELATS Y COMPAÑIA
106, Aguiar 108, esquina a Amargura. Hace pagos por el cable. Facilita cartas de crédito y giran pago por cable; giran letras a corta y larga vista sobre todas las capitales y ciudades importantes de los Estados Unidos, México y Europa, así como sobre todos los pueblos de España, Londres, París, Hamburgo, Madrid y Barcelona.

CAJAS RESERVADAS
Las tenemos en nuestra bóveda, construídas con todos los adelantos modernos y las alquilamos para guardar valores de los interesados. En esta oficina daremos todos los detalles que se deseen.
N. GELATS Y COMPAÑIA
BANQUEROS
E-324 Indf. 1 Feb.

J. BALCELLS Y CIA.
S. EN C.
Sal. Ignacio Número 33.
Hacen pagos por el cable y giran letras sobre New York, Londres, París y sobre todas las capitales de España, Islas Baleares y Canarias. Agentes de la Compañía Inglesa de Seguros contra incendios "The Royal". Administración de Bienes.
E-1742 Indf. 1 Ag.

A ALQUILERES DE CASAS

A-1.—Habana.
A-2.—Vedado.
A-3.—Cerro.
A-4.—Jesús del Monte.
A-5.—Víbora y Arroyo Apolo.
A-6.—Luyanó.
A-7.—Regla y Guanabacoa.
A-8.—Marianao.
A-9.—Diversos lugares.
A-10—Casas de apartamentos.

A1. Habana

SE ALQUILA, Jesús María número 51, bajos. Sala, recibidor, 4 cuartos, comedor, baño moderno etc. Llave en los altos. Informan: calle B número 2, bajos, Vedado. Teléfono F-2417.
A-1 S-4552 14 Julio

SE ALQUILAN los altos de Galiano y San Lázaro, segundo piso, por San Lázaro, compuestos de sala, cinco amplias habitaciones con baños intercalados, comedor, servicio de criados etc. Informes Calzada y 2, Vedado. Teléfonos F-6549 y F-3246. A-1 27068 31 Julio

AGUILA NUMERO 13, bajos. Se alquila. Sala, comedor, 4 grandes cuartos, baño y demás servicios; pasa el tranvía por la puerta. Informan en los altos, izquierda.
A-1 S-4593 15 Julio

SOL 79, casita 5 cuartos, patio, cocina, 35 pesos. Habitaciones departamentos $7, 15, $25. Industria 115, habitaciones balcón 12, 15 y 16 pesos. Monte 397-A: departamentos 11, 12 y 15 pesos.
A-1 S-4585 21 Julio

SE ALQUILA el piso principal de Obrapía número 72. Las llaves en los bajos. Informan: bufete Dr. Arcos. M-3741.
A-1 27099 15 Julio

EN 35 PESOS, altos con tres cuartos, sala, comedor y demás servicios. Arbol Seco número 15 esquina a Maloja. Informan en el 9 alto. A-1 S-4595 19 Jul.

SE ALQUILAN los altos Salud 160-A. Sala, 3 habitaciones, baño intercalado, comedor al fondo. Precio 45 pesos. La llave al frente. Informan: San Lázaro 396 altos. Teléfono U-5231.
A-1 S-4596 17 Julio

COMODOS Y FRESCOS altos y bajos se alquilan en San Rafael 139, 141, 151 y 161, entre Lucena y Marqués González, con sala, comedor, tres cuartos y servicios. La llave en la bodega.
A-1 26783 15 Julio

SE ALQUILAN en Marqués González 6 y 6-B entre San Rafael y San José, con sala, comedor, tres grandes cuartos, baño y servicios. La llave en la bodega.
A-1 26782 15 Julio

EN ANIMAS 177 se alquila una nave propia para industria o Garage mide 400 metros cuadrados. Informes Luis González. U-1157. A1 26986 16 Jul.

SE ALQUILA el primer piso de O'Reilly No. 57 casi esquina a Aguacate, compuesto de sala, comedor, tres hermosas habitaciones, una pequeña de criado, servicios modernos y agua fría y caliente en abundancia. Precio $60.00. Informan en los bajos.
A 1 26858 13 Julio

SE ALQUILA en Galiano y Trocadero altos del Bar una habitación con balcón a la calle muy fresca. Informes Luis González. U-1157. A1 26983 16 Jul.

SE ALQUILA Virtudes 160 bajos, compuesta de sala, saleta, tres habitaciones, baño completo y cocina de gas. Informes Luis González. U-1157.
A 26984 16 Jul.

SE ALQUILA Virtudes 177 bajos entre Oquendo y Soledad, sala, saleta, cuatro habitaciones, comedor, dos baños. Precio $45. Informe La Moda, Neptuno y Galiano A-4454. A1 S4573 16 jul.

SE ALQUILA moderno piso alto en Salud 152 entre Oquendo y Marqués González, con recibidor, sala, tres cuartos, comedor al fondo, baño intercalado completo, cocina de gas. La llave en el bajo.
A-1 26786 15 Julio

SE ALQUILA moderno piso compuesto de foyer, tres cuartos, baño intercalado, comedor cocina de gas, servicios de criados. Vista al Prado. Informes el portero. Servicio de elevador día y noche. Consulado 7. A-1 26785 15 Julio

EN PORVENIR 6, entre Habana y Compostela alquilo casita. Tiene sala, comedor, dos habitaciones, cocina, baño. La llave en los bajos. Telf. F-2152.
A-1 26828 14 Julio

SAN RAFAEL esquina Hospital, alquilo piso bajo moderno, sala, saleta 3 habitaciones, baño, cocina gas. $50. Ferretería Belascoaín 71. U-5215.
A1 27118 21 Jul.

MALOJA 165, entre Gervasio y Escobar. Se alquilan ventilados bajos compuestos de sala, dos cuartos, comedor, patio y servicios, con agua suficiente. Informan: Corrales 2, teléfono A-8202, de 8 a 11 y de 1 a 4. A1 27153 19 Jul.

ROMAY 3, altos y bajos. Sala, saleta, 3 y 4 habitaciones, servicio completo, una cuadra de Monte. Informan en la misma.
A-1 27123 15 Julio

ALQUILO, JUNTOS o separados, modernos altos y bajos. Sala, saleta, comedor, gabinete, seis habitaciones, baños intercalados. Refugio 20. Precio rebajado. Informan en la misma.
A-1 27081 20 Julio

ALQUILO FAMILIA decente altos frescos amplios, San Lázaro 101, entre Galiano y Blanco. Sala, comedor, 3 habitaciones grandes, baño, cocina gas. 70 pesos. Dueño en los bajos. M-8023.
A-1 S-4592 15 Julio

VARIAS casas altas y bajas $60, Malecón 306 $30, corrales 226, $30 Gloria 170 $50 y 60 Jesús María 73, informan Belascoaín 108. A1 27177 13 Jul.

MUY BARATOS, preciosos altos modernos Barnet 150 antes Estrella entre Gervasio y Belascoaín, sala, saleta, 3|4, comedor, 2 baños. Informes F-1636.
A1 27001 13 Jul.

SE ALQUILAN juntos o separados los altos y bajos de Zulueta 36 D, propios para familias casa de huéspedes en oficinas la llave en Prado 111 para informes de 9 a 12 en el teléfono A-1544.
A1 S4576 14 jul.

SE ALQUILA el segundo piso de Jovellar 19, entre N e Infanta, con sala, recibidor, tres cuartos, baño, comedor, cocina, cuarto y servicio de criados. Llave en el bajo, informes teléfono F-1924.
A1 26994 13 Jul.

ESTACION Terminal y Gobierno Provincial, a pocos metros de ambos se alquilan los frescos altos de la casa Jesús María 119 compuestos de recibidor sala, cuatro cuartos, comedor, baño intercalado completo cocina baño y servicio de criados. Precio $60.00. Informes teléfono A-8337. A1 26990 15 Jul.

SE ALQUILA Infanta 43 altos y bajos, compuestas de cuatro habitaciones, sala, saleta, terraza, baño intercalado y cocina de gas. Informes Luis González. U-1157. A1 26982 16 Jul.

SE ALQUILA una vidriera para tabacos, nueva, informan Neptuno 12.
(A1) 27037 14 Jul.

SE ALQUILAN los hermosos altos de la casa Prado número 79, propios para familia de posición o para colegio, sociedad, legación etc. Se compone de sala, antesala, pasillo, cinco habitaciones, comedor al fondo, buen baño, tres cuartos altos para criados. Toda estucada y pisos de mármol. Puede verse todos los días de 2 a 6. Ultimo precio 200 pesos. Informan en San Ignacio 50. Telf. A-7501.
A-1 26975 20 Julio

SE ALQUILAN dos casas del edificio nuevo de la casa San Lázaro y San Nicolás 2do piso. Muy baratos.
A 1 27227 15 julio

BERNAZA No. 22. Alquilamos 2o. piso alto con sala, comedor, dos cuartos, baño completo, cocina de gas $50. Puede verse de 12 a 4. Tel. U-6621.

AVENIDA MENOCAL 32, ALTOS
Entre San Rafael y San José. Se alquilan con sala, saleta comedor, gabinete, cuatro habitaciones, baño intercalado, cocina, cuarto y servicio de criados, terraza al frente y al fondo. Informan en el 30, altos.
A-1 S-4598 16 Julio

AVENIDA MENOCAL 30, BAJOS
Entre San Rafael y San José, se alquilan con portal, sala, saleta, hall, gabinete, comedor, cinco habitaciones, baño intercalado, cuarto y servicio de criados, cocina, patio y traspatio. Informan en los altos. A-1 S-4597 16 Julio

OBRAPIA 65. Se alquilan el primero y segundo pisos, acabados de pintar y muy frescos, compuestos de sala, saleta, cuatro habitaciones, cuarto de baño, cocina de gas y servicios al fondo. Informes y llave, en los bajos. Teléfono A-3314. A 1 26660 13 Julio

SE ALQUILA segundo piso de la casa Monte 64. Sala, saleta, cuatro habitaciones, comedor y dos servicios, todo moderno. Informan en los bajos "La Democracia". A 1 26885 17 Julio

SE ALQUILAN en $42.00 los modernos y frescos altos, Campanario 180 entre Estrella y Maloja, con sala, comedor y tres habitaciones. Llave en la casa de empeño de la esquina. Informes F-5759.
A 1 S 4549 13 Julio

SE ALQUILA un hermoso segundo piso de la casa Ayestarán núm. 1-A al lado del café Almendares casi esquina a Infanta, acabado de fabricar, compuesto de sala, hall, tres cuartos, baño intercalado de lujo, comedor, cocina, cuarto y servicios para criados y luz permanente en la escalera. Informarán en Dragones 64, teléfono A-9642, las llaves en el Café Almendares, mismo edificio.
A 1 26860 19 Julio

CONCORDIA 2 BAJOS
Entre Aguila y Amistad, casa moderna con sala, recibidor, comedor al fondo, 3 habitaciones, baño intercalado, cuarto y servicio de criado y buen patio, para verla de 1 a 6 p. m. Precio $60. Tel. I-5567. A 1 xxx 14 Julio

AVENIDA MENOCAL 108, B
Se alquilan los bajos de esta casa. Sala, saleta, 3 cuartos, servicios, casi nueva, a media cuadra de la Iglesia del Carmen, llave Bodega. Informan Galiano 54. Teléfono M-5727.
A 1 26871 14 Julio

ALTOS MODERNOS
Se alquila amplio, cómodo y moderno con sala, saleta, cinco cuartos, comedor, pantry, cocina y dos baños. Segundo piso, San José 126 1|2 G. Precio $55.00. Informan Malecón 40, Tel. M-8007. La llave en la bodega esquina Soledad.
A 1 26883 13 Julio

EN SAN RAFAEL No. 50, alquilo espléndido primer piso, compuesto de recibidor, sala espaciosa, tres cuartos, baño intercalado, comedor, cuarto y baño de criada, precio de situación. Informan Muralla No. 71, teléfono A-3450.
A 1 26846 19 Julio

SE ALQUILAN
Las casas Damas 74, preparada para industria o almacén, así como la casa Refugio 39. En Mercaderes 22, altos, informarán. A-1 26793-94 17 Julio

SE ALQUILAN los altos de casa de Lamparilla 108 esquina a Monserrate, para una corta familia, con agua en abundancia. Informan al A-9704.
A-1 26763 14 Julio

ALQUILO los ventilados altos de "La Casa Azul", Belascoaín 53, Cuatro Caminos. Comedor, cocina y cuarto de baño. La llave en la tienda. Telf. U-5329.
A-1 26798 16 Julio

SAN RAFAEL esquina Lucena. Alquilo espléndido piso alto moderno, muy amplio y fresco. Ferretería Belascoaín 71, esquina a San Rafael. U-5215.
A-1 26598 18 Julio

PARA CLUB, Sociedad o Casa de Huéspedes. Prado 77 A, altos. 13 Hab. 4 baños. Grandes salones. $300. 3 meses en garantía. Mr. Beers. O'Reilly 9 1|2.
A 1 26701 13 Julio

HABANA: Se alquila el segundo piso de la casa calle de Mazón 31, entre San José y Valle, compuesto de sala, comedor, tres cuartos, baño intercalado, cocina y servicio de criado. Precio: $45.00 mensuales. La llave en la bodega de Mazón y San José.

HABANA: Se alquilan los altos de la casa O'Reilly 76, compuesta de sala, recibidor, tres cuartos, comedor, cuarto de baño, cocina y servicio de criados y dos cuartos en la azotea. Precio $75 00 mensuales La llave en los bajos.

PARA OFICINA: Precio reducido, se alquila en los altos de Empedrado 16, dos departamentos bien ventilados y con frente a la calle.

SEGUNDO PISO, altos de la casa Villegas número 23 casi esquina a Empedrado, compuesta de sala, comedor, tres habitaciones, baño intercalado, cuarto y servicio de criados. La llave en el primer piso de la propia casa. Precio: 65 pesos. Informa Bufete de Arellano. Telfs. A-2218 y A-2478
E 1554 indf 1 Julio

SE ALQUILA
El bonito segundo piso de Malecón y Campanario, de esquina, con 4 cuartos, sala y saleta y servicios de criado. Informan: Mercaderes 22. Telf. A-8207.
A-1 26795 17 Julio

SE ALQUILAN los frescos altos de San Rafael 152.1|2. Se componen de sala, recibidor, cuatro cuartos grandes, comedor al fondo, baño intercalado, cocina de gas y dos cuartos para criados con servicios. La llave enfrente, tintorería. A-2501. Dr. Cámara.
A-1 26602 14 Julio

LAGUNAS 2, altos. Sala, tres cuartos, comedor, cocina gas, baño intercalado completo. Informes: M-2863 y F-3192. Llave en los bajos. A-1 26244 15 Jul.

SANTIAGO 36, alquilo 3 pisos altos modernos, frescos, independientes. Sala, comedor, 4 cuartos, baños intercalados, 2 servicios. Llaves bodega Pocito. Informes A-6523. A-1 26967 13 Julio

SE ALQUILAN frescos, hermosos altos, Animas 113. Sala, saleta, comedor, terraza, cinco cuartos, dos baños intercalados, cuarto y servicios criados. Informan: teléfono F-2684.
A-1 26935 13 Julio

ALQUILO los altos reciente construcción de la casa Animas 123, entre Escobar y Lealtad, compuestos de sala, saleta, siete habitaciones, dos baños intercalados, habitación y servicio de criados, comedor, cocina, repostería y pantry. La llave en la misma. A-1 26665 16 Julio

SAN RAFAEL 148, esquina Lucena. Alquilo piso alto, moderno. Sala, recibidor, 2 habitaciones, comedor, baño, cocina gas. 45 pesos. Ferretería Belascoaín 71. U-5215.
A-1 26599 18 Julio

EDIFICIO MENENDEZ
Alquilo primer piso en moderno edificio Virtudes 119 A, esquina a Escobar, a la brisa, lindísimos pisos sala, comedor, tres habitaciones, hermoso baño intercalado, cocina de gas, servicio y cuarto de criados. Llave en el café.
A 1 S 4504 15 Julio

EDIFICIO Arbós, Oquendo 18, entre San Miguel y San Rafael, alquilan apartamentos; sala, cuarto, baño completo, cocina, luz, elevador todas horas. Teléfono U-3421. A 1 26485 22 Julio

GERVASIO 174, entre Salud y Reina, se alquilan estos hermosos bajos. Sala, recibidor, 4 cuartos, baño moderno, comedor, cocina, cuarto y servicio de criados. La llave en los bajos.
A-1 S-4499 16 Julio

ROMAY 8, BAJOS
Casa con sala, comedor, tres cuartos, cocina, patio, servicios, $34. A una cuadra de Monte. Llaves: bodega. Informes: San Joaquín 33. M-4803.
A-1 26343 13 Julio

ESTRELLA 157, esquina a Escobar, hermoso, nuevo segundo piso; tres habitaciones y demás comodidades. Precio módico. Informan: Muralla 111. A-7463.
A-1 26377 13 Julio

ANTON RECIO Y REUNION
Se alquila una accesoria, sala y cuarto; casa moderna, todos sus servicios independientes. Informan en la bodega de la esquina. A-1 26972 13 Julio

SAN MIGUEL 146, bajos. Sala, comedor, tres cuartos, cocina gas, baño intercalado. Informes M-2863 y F-3199. Llave en los altos. A-1 26245 15 Julio

SE ALQUILAN los altos Oquendo 77, compuestos de sala, saleta, tres hermosas habitaciones, cocina de gas y baño intercalado. Informan: Bufete Ecay, Aguiar 73. Telf. A-7884. A-1 26109 19 Julio

CONCORDIA 166, bajos, con sala, saleta, tres cuartos grandes, buen servicio. Informan en la bodega de al lado.
A-1 S-4428 13 Julio

ALQUILO EN $40 casa moderna. Sala, saleta, dos cuartos, baño completo, cocina gas, patio. Maloja 140, a dos cuadras de Reina y Belascoaín. La llave en la bodega. Informan: Felipe Poey 44, Víbora. A-1 S-4370 17 Julio

SE ALQUILAN los altos y bajos de la espaciosa casa de Manrique número 124, bien juntos o separados. Es propia para Academia, Colegio o Sociedad. La llave en el número 126. Para informes: Manteca. Cuba 76-78. A-1 25062 13 Julio

SE ALQUILAN casas con todo el confort moderno, servicio de elevador día y noche. Jovellar y Hospital, edificio Sarraín.
A-1 23645 16 Julio

40 PESOS, altos nuevos, comedor, sala, baño completo intercalado y tres habitaciones. Sitio alto y fresco. Agua abundante. Entre dos líneas de tranvías, Vigía y Fernandina.
A 1 26117 19 Julio

LEALTAD 44
Se alquilan magníficos bajos, sala, saleta, comedor, 6 cuartos, 2 baños, hermoso patio. Informan N. Cárdenas, Cuba 49. Tel. M-8413. A 1 25944 13 Julio

CASAS NUEVAS
A $22.00 con sala, saleta, dos cuartos y servicios. Puerta Cerrada 83 al 93, dos cuadras de Cuatro Caminos.
A 1 S 4431 18 Julio

VIVA CON ECONOMIA Y CONFORT
Casas fresquísimas, modernas, con dos, tres, cuatro habitaciones, sala, comedor, baño lujoso, demás servicios. Dos elevadores funcionando día y noche. Morro y Genios. Edificio Gómez.
A 1 25989 13 Julio

A2. Vedado

SE ALQUILAN los espléndidos altos de la casa calle 17 número 255, entre E y F. Se componen de sala, saleta, comedor, seis habitaciones, dos baños intercalados, cocina de gas y servicio de criados. La llave enfrente, 17 y Baños. Informan A-2501. Señor Argüelles.
A-2 26601 14 Julio

LINEA número 10 esquina a M, bajos. Próximos a desocuparse, compuesto de sala, saleta, vestíbulo, hall, seis habitaciones, dos baños, comedor, pantry, cocina, tres habitaciones criados, baños, garage, cuarto. A-2 27114 14 Julio

SE ALQUILAN los modernos altos de Calzada entre J e I, compuestos de sala, saleta, hall, comedor, seis cuartos, dos baños intercalados, cocina, pantry, gran terraza cubierta y dos cuartos de criados con servicios. Informan al lado. Telf. F-2115.
A-2 27091 16 Julio

CALLE 10 número 161, entre 17 y 19, Vedado. Sala, tres cuartos, comedor, cocina gas, baño intercalado, cuarto criados. M-2863—F-2124. Llave bodega 17.
A-2 27103 21 Julio

SE ALQUILA el hermoso y cómodo piso bajo de la casa calle 19 número 241, entre E y F, Vedado, propio para personas de buen gusto. Puede verse a todas horas. Informan al fondo en el Edificio Arcos, el Conserje señor Fermín.
A-2 27101 15 Julio

VEDADO calle 15, entre E y D, alquiler $90 con garage. Bajos, sala, gran comedor fondo 5 cuartos familia; 3 criados; baño intercalado: calentador; baños criados y chauffeur; cocina; lavadero. Informa Giberga. Calle Quince esquina Baños.
A2 27139 16 Jul.

VEDADO muy barato se alquila un chalet en 13 entre G y H con garage y unos altos en H 122 Informan: Teléfono F-4531.
A 2 S 4608 15 Julio

VEDADO se alquilan los altos muy frescos con cuatro habitaciones y cuarto de criado con garage. 23 entre 14 y 16. Informan bajos. A 2 27189 15 Julio

VEDADO. Se alquila la casa calle C 171 entre 17 y 19, una sola planta. Sala, comedor independiente 4 habitaciones, dos baños intercalados con agua caliente; otro cuarto alto con lavadero y servicio y ducha anexos. Precio $90| Informan: Sr. Atanes. Teléfono I-4327.
A 2 27217 16 julio

VEDADO(se alquila casa 8 No. 215, entre 23 y 21; sala; comedor; recibidor; cuatro cuartos, servicios criados; dos baños; llave 213.
A 2 27224 15 Julio

VEDADO alquilo altos muy frescos, seis cuartos, dos baños galería corrida. Teléfono DO 1691.
A 2 S 4614 18 julio

VEDADO $20, se alquila casita con sala comedor cuarto cocina y gas servicio y patio. 5a. número 76 entre A y B. Informan en la última.
A 2 27242 22 julio

CASITAS MODERNAS. Jardín, portal, sala, dos cuartos, cocina gas, baño intercalado, patio. Vedado, 10 esquina a 17. M-2863 y F-2124. Llave bodega 17.
A-2 27102 21 Julio

ALQUILO $25.00 casa altos, 2 cuartos, sala, comedor, hall, baño y cocina, muy fresca y no falta el agua. Zapata núm. 21, entre A y B, Vedado, pregunte bodega.
A2 27143 14 Jul.

F ENTRE 27 y 29, el lugar más alto del Vedado, calle adoquinada, alquilo magnífico piso alto con todas las comodidades, cuatro cuartos dormitorios y cuarto de criados. Agua abundante. Informan en los bajos. A2 S4602 22 Jul.

ALQUILO EN Baños, entre 25 y 27, una cas aacabada de reconstruir y pintar. Las llaves en la bodega de Baños y 27. Informan bufete Dr. Arcos. M-3741.
A-2 27096 15 Julio

SE ALQUILA el espacioso piso alto de la casa calle 21 número 246, entre E y F, Vedado. Puede verse a todas horas. Informan al fondo en el Edificio Arcos, el Conserje señor Fermín.
A-2 27094 15 Julio

VEDADO, 4, 253, entre 25 y 27, modernos bajos, Jardín, portal, tres cuartos, sala y demás por ínfimo precio: $40.00. Llave bodega esquina 25. Informes teléfono FO-7457. A-2 S-4590 16 Julio

SE ALQUILAN
En 45 pesos los frescos y modernos bajos de 12 número 25, Vedado. La llave en la bodega. Informan en Compostela 94, primer piso. A-2 26929 14 Julio

ALTOS Y BAJOS independientes, se alquilan en la calle 16 entre 23 y 25, modernos, lujosos, con doble baño y cuatro habitaciones, en $45 y $55. Agua caliente.
A-2 26946 18 Julio

SE ALQUILA el chalet de 17 esquina a Paseo, Vedado, con siete habitaciones para la familia y dos para los criados, garage y demás comodidades. La llave e informes 17 número 342. También informa Dr. Repilados. FO-2437.
A-2 26927 16 Julio

VEDADO, SE alquilan los altos Calzada esquina a B. Sala, recibidor, comedor, cinco cuartos, cocina gas y carbón, baño calentador, cuarto servicio criado. La llave al lado. Informan: Baños 8-B.
A-2 26960 20 Julio

VEDADO: calle F, entre Línea y Nueve. Se alquila casa de dos plantas con portal, hall, sala, comedor, cocina, pantry, cuarto y servicio de criados en la planta baja; y en la alta, hall, cinco cuartos y baño intercalado. Tiene garaje. Informan Rosales y Lavedán. Dpto. Administración de Bienes. Teléfono M-6947.
A-2 26773 14 Julio

19 ESQUINA a K. Vedado: se alquila esta casa compuesta de jardín, portal espléndido, sala, hall, seis habitaciones, comedor al fondo y servicio de criados. Situación inmejorable. La llave al lado, en K, 187. Informes: Romeo y Julieta. Teléfonos U-5166 y U-5738.
A-2 26655 14 Julio

VEDADO: Se alquilan en la calle 10 entre 17 y 19 un cómodo y moderno alto a la brisa, al lado letra C. Informan.
A-2 26620 18 Julio

SE ALQUILA una casa nueva y fresca con cuatro habitaciones, sala, comedor, tranvías por el lado. Se dá muy barata, cocina, baño intercalado poral, jardín y garage en la calle B número 294; los Informan en la misma.
A-2 26613 13 Julio

ALQUILO en la calle 15 entre 18 y 20, Vedado, unos altos de moderna construcción, compuestos de tres cuartos, sala, saleta, comedor, baño intercalado, servicio para criado, con agua abundante, cocina de gas o carbón. Tel. F-2479.
A 2 S 4484 13 Julio

VEDADO
5 número 32, esquina F. Alquilo altos de esquina con todas las comodidades. Llave en la Bodega. U-6738.
A 2 26570 15 Julio

VEDADO, 21 número 263, bajos, entre F y Avenida de los Presidentes: alquilo casa nueva. Portal, sala, comedor, tres dormitorios, baño intercalado, pantry, cuarto criados. Informan en la misma. Teléfono A-1051. Precio: 75 pesos.
A-2 26357 16 Julio

SE ALQUILAN hermosos y ventilados altos en la calle 2 entre 27 y Zapata, Vedado. Informan en el Telf. M-8654.
A-2 S-4511 17 Julio

SE ALQUILA un moderno y lujoso piso alto, para familia corta, con amplio garage privado si se desea. Lugar aristocrático del Vedado. H número 154, entre 21 y 23. Informes el portero.
A-2 26787 15 Julio

SE ALQUILA gran casa, próximo al Parque Maine, en H número 20, entre Línea y 17, Vedado, con jardín, portal, sala, comedor, cuatro habitaciones, baño completo, cuarto y servicios de criados. Cocina y calentador de gas. Puede verse de 1 a 5 p. m. A-2 26784 15 Julio

VEDADO, calle 17 No. 319 entre C y B, bajos, sala, recibidor, hall, cuatro cuartos, baño completo, calentador, cocina, servicio criados. Llave al lado. Informes Habana 186 altos. Teléfonos M-1541, F-1795. A 2 26870 14 Julio

VEDADO. Se alquilan en módico precio los modernos altos a la brisa de 23 No. 474, casi esquina a 12, con todas las líneas de comunicación en la esquina. La llave en los bajos. Informan F-5469, después de las 10.
A 2 26825 14 Julio

ALQUILO CALLE 23 número 12, entre J e I, casa con sala, saleta, tres cuartos, hall, baño intercalado, comedor, cocina y cuarto criados.
A-2 26639 14 Julio

VEDADO. SE ALQUILA una magnífica casa, amplia y confortable. Ocho habitaciones de familia y cuatro de criados. Garage para tres máquinas. Calle J Núm. 135, entre Avenida Wilson y 15. Informan en la casa inmediata. Línea y L.
A-2 26218 15 Julio

VENDO casa 2 plantas independientes, con garage de 2 plantas, costó $19.500 en $12.500. Si quiere deja hasta 5 en hipoteca. Reparto Santos Suárez. Dueño I-6112. A2 26977 13 Jul.

SE ALQUILA cerca de la Universidad, calle J, 246, entre 25 y 27, un piso alto acabado de fabricar, completamente independiente de los bajos, compuesto de terraza, sala, dos cuartos, comedor, baño intercalado, cocina y cuarto con baño para criados. Las llaves en los bajos. Informes teléfono A-4241. Empedrado 34.
A2 27043 16 Jul

K, ENTRE 17 y 19, precioso piso alto, acera brisa, cuatro habitaciones grandes, dos chicas, buen comedor, sala, jardín frente y fondo. Precio de situación. F-5506. A-2 26193 13 Julio

EDIFICIO TAVEL, 21 Y C
Se alquilan casas con sala, comedor, cocina y baño con dos, tres y cuatro habitaciones: otra con sala, cuarto, cocina y baño. F-6252 y U-1710.
A-2 S-4397 1 Agosto

ALQUILO: Línea 114 altos, Vedado. Recibidor, sala, hall, comedor, tres habitaciones y una de criados, dobles servicios y cocina. Llave en los bajos. Informes, teléfono X-2375, de 1 a 5.
A 2 26128 14 Julio

SE ALQUILA 27 núm. 19, entre M y N, Vedado, una cuadra de la Universidad, planta baja, sala, cinco cuartos, comedor hall, dos baños, close, cocina, patio muy ventilada, junta o separada, pues tiene tres puertas. La llave en la misma.
A2 27002 13 Jul.

SE ALQUILA la gran residencia 17 y 2, Núm. 390. Informan en la misma de 2 a 4 p. m. (A-2) S-3968 13 Julio

CASITAS INDEPENDIENTES
Calle 26 entre 27 y 29

TELEFONOS A-3333 A-1014

ANUNCIOS CLASIFICADOS DEL DIARIO DE LA MARINA

TELEFONOS A-3333 A-1014

SE CEDE local para comercio en Neptuno 76 entre San Nicolás y Manrique con 400 mts. de superficie. Informan en la misma o Manzana de Gómez 260.
B 3 26859 24 Julio

LOCAL PARA industria o comercio con 250 metros superficie, puertas metálicas y habitaciones interiores. Alquilo baratísimo en Monte 302, a dos cuadras del Mercado Unico. B-3 26788 15 Julio

SE ALQUILA para negocio comercial la planta baja, Acosta No. 7, superficie 300 metros, precio $75.00, informes Salud 31. Teléfono M-4712.
B 3 S 4539 24 Julio

50 PESOS gran local para comercio 300 metros superficie para billares, fonda, etc. San Ignacio 45 ,entre Luz y Santa Clara, la llave en la barbería. Teléfono U-4603. B 3 26908 17 Julio

PARA ALMACEN, Comercio o Industria, alquilo dos espléndidos locales, uno en Compostela 98 entre Muralla y Sol con dos habitaciones altas, y otro en Amargura No. 19 esquina a Cuba con altos propios para vivienda u oficinas con entrada interior o independiente, precio de situación. Informan Muralla 71, teléfono A-3450.
B 3 26845 19 Julio

PATRIA Y ZEQUEIRA, Cerro. Se alquila una carnicería con todos los enseres modernos. Tiene buen barrio y se da barata. Informan: Churruca número 48 bodega. Telf. I-7808.
B-3 26644 23 Julio

PARA TABAQUERIA

Casa con 1,800 metros de fabricación. **$200 mensuales.** Se de contrato. **Descripción:** cuatro grandes salones; 50 cuartos (de 4x4 metros o más), oficina (de 8 metros x 5 metros.) Amplísimos portales, agua en gran cantidad. **Situación: En punto alto, seco y fresco;** calle Teresa Blanco y Fonts, en Luyanó.
MENDOZA Y COMPAÑIA
Teléfono M-6922. Obispo 63.
E-1600 14 Julio

MONTE Y CASTILLO, se alquila un local de esquina con enseres, propio para establecimiento. Informan en el Bar La Gloria.
B-3 26593 12 Julio

SE ALQUILA, Amistad 40, casi esquina Neptuno, local 480 varas, habitaciones fondo. Precio razonable, informes: Bernaza 39. A-3568. B-3 26398 13 Julio

SE ALQUILA, Belascoaín 10, casi esquina Neptuno, local 480 varas. Precio razonable. Informes: Bernaza 39. A-3568.
B-3 26397 13 Julio

PARA FARMACIA, Ferretería o Café y Víveres finos se alquila la magnífica casa Real No. 6 en el puente de la Lisa. Tiene además vivienda para familia. Informes: al lado y por teléfono U-3926.
B 3 26409 16 Julio

VEDADO, para comercio se alquila lugar céntrico, gran esquina. Calzada y B, gran salón y cuatro departamentos todos al la calle, dos servicios sanitarios. La llave informan en la misma o Baños 8 B. B 3 26380 16 Julio

PROPIO para establecimiento se alquila un local que mide 32 pies largo por 13 de ancho y una habitación. Informan Sol No. 46. B 3 26404 21 Julio

ALQUILO NAVE
En 25 pesos. Corrales 216, cerca del Mercado Unico. Barreiro. Aguila 27.
B-3 26090 19 Julio

EN SAN RAFAEL 142 casi esquina a Belascoain se alquila la planta baja para tienda en sesenta pesos. La llave en el café al lado. Informan F-5226.
B 3 26102 13 Julio

Se alquila amplio local para almacén en Amistad 104, entre San José y Barcelona. Precio de situación. Informan "Bufete Morales y Solís". Manzana de Gómez 219-200 Telf. A-9250

Casa planta baja en Concordia 185, fabricación moderna, con cuatro habitaciones. Precio, $40.00. Informan, "Bufete Morales y Solís". Manzana de Gómez, 219-220. Telf. A-9250.
E-1592 Indf. 5 Julio

ALQUILO LOCAL
Aguila 20 esquina Trocadero, propio para cualquiera clase de establecimiento. Alquiler de situación reajustado. Barreiro, Aguila 27. B-3 26091 19 Julio

SE ALQUILA, Infanta 115, una nave con 250 metros propia para establecimiento, almacén o industria. Informes: teléfono I-1116. B 3 26209 21 Julio

CRUCERO de la Playa, Reparto Nicanor del Campo. Se alquilan en la calle 14 esquina 11, local para carnicería, buen precio. Informan: Telf. F-2906.
B-3 S-4373 16 Julio

OFICIOS 90, BAJOS
Se alquila, propio para almacén, depósito u oficinas, frente a la Alameda de Paula. Alquiler módico. Informan en el número 88, almacén de Manuel Muñoz y Compañía. B-3 25502 16 Julio

HABANA 184, entre Luz y Acosta. Hermoso local preparado especialmente para almacén de víveres o cualquier otro negocio. Informes en los altos. Teléfono M-1541. B-3 25519 31 Julio

EN CALLE COMERCIAL
Se alquila la casa Aguila 139, entre Barcelona y San José, propia para establecimiento para lo que ha estado alquilada desde hace más de 20 años. Tiene mucho terreno. Alquiler módico y se hace buen contrato. Informes: Panchito Gómez 32, bajos, antes Corrales, entre Someruelos y Factoría de 1 a 5 p. m. Telf: A-3138. B-3 S-3993 16 Jun.

EN LACRET y D'Estrampes se alquilan locales preparados para establecimiento, bien de lechería, puesto de frutas o carnicería. Poco alquiler. Informan en Lacret y Figueroa. Sr. Berbolla.
B-3 26323 18 Julio

MUY BARATOS
Se alquilan dos locales naves con 700 metros cada una. Situados en Alejandro Ramírez entre San Francisco y Buenos Aires. Informan en los mismos y en los teléfonos U-4009 y A-0857, Juan Campión, de 8 a 11 y de 1 a 5.
B3 25347 15j

SE ALQUILA el local de Animas y Consulado, propio para establecimiento. La llave en la barbería. Informes: Manteca. Cuba 76-78. B-3 25060 13 Julio

SE ALQUILA gran moderno local para bodega u otro comercio. Véalo, le conviene. Golcuría 24 esquina Luis Estévez, en Santos Suárez. B-3 25071 13 Julio

SE ALQUILA la casa Consulado número 95, propia para botica, donde siempre existió. La llave en Prado 90. Informes Manteca. Cuba 76-78.
B-3 25059 13 Julio

PARA TALLER DE LAVADO O TINTORERIA
Se alquila un local preparado para ejercer estas industrias situado en la calle Velasco número tres. Puede quedar libre de alquiler el establecimiento. Informa: Manuel Suárez, café de la Estación Central. B3 25757|58 17 Jul.

MONTE 399
Se alquila gran local con 700 metros a media cuadra del Mercado Unico, da a dos calles, propio para comercio, Industria o depósito de mercancías.
B 3 S 4430 18 Julio

ATENCION, INDUSTRIALES
Se alquila en Concepción casi esquina a Martí, en Regla, una nave de 480 metros más propio para una industria. La llave en la bodega Botafuego. Martí número 183. Para más informes al teléfono M-7563. B-23307 24 Julio

C COMPRAS

C-1.—Casas.
C-2.—Solares.
C-3.—Establecimientos.
C-4.—Automóviles y Accesorios.
C-5.—Maquinaria y Accesorios.
C-6.—Muebles y Prendas.
C-7.—Instrumentos de Música.
C-8.—Animales.
C-9.—Fincas Rústicas.
C-10—Objetos varios

C6. Muebles y Prendas

JUEGOS DE CUARTO A PLAZOS
Finos y corrientes, surtido completo desde $20 de entrada y $8 mensuales.
JUEGOS COMEDOR
Renacimiento Adans y modernos a $2 semanales.
JUEGOS SALA Y RECIBIDOR
Vea nuestro surtido Standard por $8.00 mensuales. Pida catálogos descriptivos.
CAO Y VARELA
Angeles 29 y 31. C-6 24153 21 Julio

MUEBLES A PLAZOS Y EN ALQUILER
Compramos toda clase de muebles finos También hacemos cambio. Llamen al teléfono U-5820. "La Comercial", Neptuno número 153, entre Escobar y Gervasio. Las ventas para el campo no pagan envases. C-6 S-4395 1 Agosto

C10. Objetos Varios

TELEFONOS M-9654. M-4273 Martínez. Compro ropa usada, zapatos y todo objeto de vestir de caballero, en buen estado. Monserrate esquina a Teniente Rey
C-10 23869 19 Julio

DESEO comprar una máquina de escribir de uso, moderna y en buen estado. No pago más de $20. Informan A-9520.
C10 S4581 14 Jul.

D VENTAS

D-1.—Casas.
D-2.—Solares.
D-3.—Establecimientos.
D-4.—Automóviles y Accesorios.
D-5.—Maquinaria y Accesorios.
D-6.—Muebles y Prendas.
D-7.—Instrumentos de Música.
D-8.—Animales.
D-9.—Fincas Rústicas.
D-10—Objetos Varios.

D1. Casas

EN LO MAS fresco de la Habana, Alturas de Almendares, Reparto Kohly, Avenida Central y Bella Vista, próximo al Casino Alemán, vendo precioso chalet con 1264 varas y 49 céntésimas. Doy facilidades. No pago corredores. Puede verse a todas horas. Informan: Real 161, Marianao. Telf. FO-7078.
D-1 26050 14 Julio

VENDO HERMOSA casa muy fresca, una cuadra antes del paradero Víbora. Jardín, portal, sala, saleta, 3 habitaciones, comedor, servicio intercalado y criados, patio, traspatio, árboles frutales. Teléfono I-6347. D 1 26455 17 Julio

REPARTO ALMENDARES
CHALET CON 1,000 VARAS
de esquina en $14.000 se compra con solo $4.000 y los 10.000 restantes en hipoteca, véame en Fuentes 49 entre A y B, Almendares. FO 2185.
D1 S4605 14 Jul.

VENDO o cambio una de mis casas de la Habana por finca rústica en provincia Habana o Pinar del Río. Rodríguez. Belascoaín 108 M-6647.
D1 27178 13 Jul.

NO TENGA SU DINERO MUERTO
compre este chalet, con solo $1.000 de contado resto de $6.000 a pagar con los alquileres, jardín, portal, sala, hall, 4|4, baño intercalado, comedor cocina garage 1|4 y servicios criados y traspatio vista hace fe véame en Fuentes 49 entre A y B Reparto Almendares FO 2188.
D1 S4606 16 Jul.

PANADERIA EN $12.000
Elabora 1.500 libras diarias y se vende a 9 centavos y mucha galleta, tiene largo contrato y módico alquiler se da facilidad en el pago.

TIENDA DE VIVERES FINOS EN $9.000
Vende diario de mostrador y todo de contado $175 pesos hay de existencias casi lo que se pide por el negocio alquiler rebajado y 7 años contrato situado en uno de los mejores barrios de la Habana.

SE SOLICITA SOCIO CON $15.000
para una nueva industria nacional que se garantiza de ganancia libres al mes $600 pesos. Vista hace fé, venga hoy.

BODEGA Y CANTINA EN $4.500
Con la mitad de contado y el resto en plazos cómodos. Venta diaria $70 no paga alquiler y hay buen contrato.

BODEGA PANADERIA EN $18.000
Vende diario $300 este negocio se da a prueba si se desea. Contrato 10 años y módico alquiler se da facilidad en el pago. No deje de ver este negocio.

De todos estos negocios informa Benjamín García, en Parque y Concepción. Buen Retiro. Marianao, Tome los eléctricos de Zanja y Galiano y apégese en el paradero de Pogolotti y solo caminará usted una cuadra. D1 S4578 18 Jul.

MAMPOSTERIA nueva, techo monolítico, jardín, sala, tres cuartos, baño, agua caliente, comedor, cocina, garage amplio, pasillo acera sombra. $4,500. Facilidades pago. Ampliación de Almendares. Teléfono FO-1605. D-1 26956 18 Julio

GANGA: POR embarcarme se vende una casa de tabla en Lawton 16, a media cuadra del carrito. Gana 40 pesos. Informes: Jesús del Monte 45, bodega. Teléfono M-4907. Elías. D-1 26928 13 Jul.

SE VENDEN dos casas buenas y baratas; una en 18 y B, frente a la Línea de la Playa, Almendares; otra en 24 entre 21 y 23. Tiene todas las comodidades para una familia de gusto. Informan: F-4453. Leandro Miguel.
D-1 26597 16 Julio

VEDADO, GRAN OPORTUNIDAD
Casa media cuadra de 23, brisa, solar completo, cinco habitaciones, garage, dos máquinas, $16,000, solo con $3,000.—Otra esquina próxima a 23 y Paseo, $17,000. Cuatro habitaciones y demás.—Otra, entrada del Vedado, $18,000.—Otro regio palacete esquina. Facilidades pago. Llame al FO-9052. Gerardo Mauriz, pasaré a informar. D-1 26789 15 Julio

VENDO MI residencia de la Víbora, hecha con todo lujo y confort. Buena calle y magníficas comunicaciones. Ultimo precio $18,000. Informes: teléfono M-6702. D-1 26616 14 Julio

NEPTUNO. En esta hermosa calle muy cerca de Belascoaín, se venden dos casas juntas, antiguas. Miden entre las dos 13x25. No corredores. Sr. López. Teléfono U-7007. D-1 26606 14 Julio

GANBA, vendo junto o separado, bonita casa y un solar al lado en Santa Petronila número 12. Telf. F-9138.
D-1 26631 13 Julio

MAGNIFICA INVERSION
Calle Armonía, Cerro, vendo casa mampostería, moderna, construcción especial vivienda obreros, higiénica, ventilada, 500 metros fabricación 16 habitaciones interiores, además 5 departamentos de dos posesiones con puerta y ventana a la calle, todo alquilado. Grandes patios, lavaderos cemento, dobles servicios sanitarios, no paga agua. Renta actual $180.00. Posible renta futura $250.00. Precio $16,000.00. Se dejan hasta $10.000 hipoteca. Informes oficina Edificio Gómez, Morro y Genios.
D 1 25988 13 Julio

GANGA
Por necesitar ausentarse se vende una casa de dos plantas y media, independientes, en la calle San Juan de Dios, en la acera de la sombra y muy próxima al parque. Informa su dueño en Habana 82.
D-1 S-4494 14 Julio

CASA EN MARIANAO. Con mil metros terreno, acera sombra esquina, siete habitaciones familia, cinco criados, portal, sala, saleta, servicios completos, cocina, jardín, garage. Se vende o se alquila. Informan en la misma: Pluma número 8. Telf. FO-7645. D-1 26370 14 Julio

CASA COMODA para corta familia; no compre sin ver. San Anastasio 72, entre San Mariano y Vista Alegre, Víbora. De las 3 en adelante. Informes en la misma. D-1 26356 16 Julio

SE VENDEN sin intervención de corredor las modernas casas de dos plantas Pérez 11 y 13, entre Concha y Juan Alonso; están pintadas de verde. I-2484.
D-1 E-1181 Indf. 6 Jul.

D2. Solares

SOLARES
Para RESIDENCIAS
INDUSTRIAS
COMERCIO
Precios y condiciones muy atractivas.
Véanos.
MENDOZA Y CIA.
Obispo 63
E-1133 13 Julio

TRASPASO CONTRATO de 1308 varas terreno, con nave de 390 metros, junto paradero La Ceiba, con frente Calzada Real y próximo Colegio Belén. No corredores ni charlatanes. Trato directo de 8 a 12 a. m. Vea a Mariano Castro. S. Vigil, Ceiba.
D-2 26814 16 Julio

LA SIERRA Solar esquina de brisa, 28x30 espléndida situación. Los ómnibus por frente y tranvías, a una cuadra. No se quieren corredores. Informes: A-1392
D-2 24608 25 Julio

VENDO MUY barato un solar esquina de fraile, en la Calzada de Columbia antes el Colegio de Belén. Mide 20x50 metros. Señor Iriano. U-4217.
D-2 S-4561 18 Julio

A 200 METROS DE INFANTA
Nueve mil varas, con chucho de ferrocarril, otros lotes a 50 y 100 metros de Infanta. Facilidades pago. Informa Tavel. F-6252 y U-1710. D-2 S-4398 1 Agto.

¡MAGNIFICA OPORTUNIDAD! EN 23, VEDADO
Le vendo de $10 a $13 vara la medida que usted solicite, también en las calles 20, 21, 22, 24 y 26, con grandes facilidades de pago. Informa su dueño: Dr. Aranda y M. Sañudo. Mercaderes 9, Depto. 3, de 10 a 12 a. m. Teléfono M-6173.
D-2 E-223 Indf. 16 Enero

D3. Establecimientos

BODEGA surtida, calzada Luyanó 136, buen contrato, alquiler económico, inmejorable punto, único precio, mil cien pesos, útiles, enseres costaron más, aproveche única oportunidad.
D 3 26743 16 Julio

SE VENDE una panadería bien situada, maquinaria moderna, con dos hornos. Informan: Mercaderes No. 1.
D 3 26735 15 Julio

SE VENDE muy barata por no ser su dueño del giro una vidriera de tabacos, cigarros y quincalla. Informan en Teniente Rey y Aguiar, Café.
D 3 26716 16 Julio

SE VENDE un Café-Barra y Restaurant en lo mejor de la Habana. Informes por teléfono M-5551.
D 3 26697 13 Julio

SE VENDE una bodega en la Calzada mejor de la Habana. Se da muy barata y poco alquiler. Se da fiada. Informan en el Telf. M-4907. Sr. Pancho.
D-3 26648 13 Julio

VENDO BODEGA, $5,000
Solo esquina, mucho barrio, vende 45 a 50 pesos. Mitad cantina, alquiler 35 pesos. 6 años contrato, casa nueva; le explicaré el motivo por qué lo vendo. Informan: Antón Recio y Monte, Benito. café. D-3 26638 13 Julio

VENDO EL ARRIENDO DE FONDA
Un gran café y barrio comercial. 40 abonados, vende de carta 20 pesos. Gran oportunidad para una sola persona. Precio $600. Informan: Antón Recio y Monte. Benito, café. D-3 26627 14 Julio

VENDO CAFE SIN CANTINA $3,000
Tiene vida propia, a la moderna. Vende 45 a 50 pesos garantizados. Alquiler $50. Buen contrato. Véalo, que le conviene. Informes: Monte y Antón Recio, Benito, café. D-3 26636 13 Julio

REGALO una bodega al primero que se presente, sola en esquina, mucho barrio, bien surtida, véame hoy mismo. Consulado y 10. Almendares.
D 3 26466 13 Julio

SE VENDE una zapatería bien situada, en buen punto. Se da muy barata por tener que embarcar, con contrato. Alburquerque número 11, Regla.
D-3 25491 16 Julio

BOTICA. Vendo sobre $9,000 magnífico lugar Habana, suridísima, gran clientela. No está quebrada. Justifico causa venta. Benítez. Lagunas 115, entrada por Belascoaín, 1 a 4. D-3 25067 30 Julio

SE VENDE UN RESTAURANT
en muy buenas condiciones, tiene buen contrato, está en esquina, por su dueño embarcar, se da barato. Informan Puente Agua Dulce 151.
D-3 25589 31 Julio

GANGA VERDAD
Se vende una vidriera de quincalla, tabacos y cigarros. Informan en la misma de 12 del día a doce de la noche. Ave. de Wilson 154. Arena Vedado.
D 3 26849 15 Julio

NEGOCIO verdad, garage, storage, venta, combustible calle céntrica, mucho tránsito, excelente clientela, las utilidades de un año amortizan su valor. Ocasión por tener que embarcarse su propietario. Informan M-1083.
D3 27160 21 Jul.

BODEGA EN $1.000
y reconocer $1.000 sola en esquina en un gran barrio o para hacer una venta diaria de 80 a 90 pesos, vista hace fe, véame enseguida no lo piense, Fuente 49, entre A y B, reparto Almendares, coja carros Playa Estación Central y lo deja en la puerta. D3 S4607 14 Jul.

SE ALQUILA o vende una vidriera de tabacos y cigarros, muy barata. Habana 123. D-3 27130 14 Julio

D4. Automóviles y Accs.

TALLER DE CLEMENTE HUERTOS. CONCHA Y VILLANUEVA
Teléfono X-2694. Se venden o se hace negocio por terrenos o casas 6 camiones de volteo de 5 toneladas. 2 Brockway, 1 White moderno; 1 Packard; 1 Pizarro; 1 República. Están todos listos para el trabajo. D-4 25274 29 Julio

SE VENDE Oldsmobil particular penúltimo tipo urge su venta, embarco. Luz 67. Dentista. D4 27020 16 Jul.

LECHEROS
Camiones para lecherías, listos para trabajar, tenemos Dodge. Studebaker. Erskine des 400 hasta $900.00 incluyendo chapas nuevo ejercicio. Véanlo en Zanja 131. Metropolitan Auto Company Prado 45
D4 26950 10 Agosto.

AUTOMOVILES DE USO
Vean nuestras existencias en Zanja 131, los tenemos de todas las marcas y desde $150.00 hasta $1.000.00 todos en perfecto estado de funcionamiento y nuestros precios incluyen las chapas para el nuevo ejercicio. Metropolitan Auto Company. Prado 45. D4 26949 10 Agost.

GANGA. Por embarcarme vendo un magnífico Dodge Brothers cerrado, cuatro puertas, último modelo 1927 en magníficas condiciones con sus gomas nuevas. Informa Víctor Dupre, Prado 66.
D-4 25887 19 Julio

GNNGA. Hermoso Locomobil siete pasajeros, listo para prestar servicio inmediatamente. Precio casi regalado. Véalo en Valle 59 (garage, entre Mazón y Basarrate. Pregunte al encargado.
D-4 S-4417 3 Agosto

POR embarcar vendo mi Nash cerrado cuatro puertas cinco pasajeros propio para particular precio $550 es un regalo con chapa nueva teléf. M-2079.
D4 25871 17 Jul.

VENDO un Chevrolet del 26 con gomas nuevas, se da a prueba por $200, razón Obispo 113, pregunten por Pascual.
D 4 S 4545 14 Julio

POR EMBARCARME vendo una guagua Chevrolet tipo del 28, con gomas nuevas y carrocería moderna con reloj contador, la doy muy barata al contado o con facilidades de pago, está trabajando en la Empresa Cubana No. 19, pregunte en el paradero por Daniel Blanco.
D 4 26816 14 Julio

SE VENDE Chevrolet del 27, en $270. Verlo Mazón y San José, garage.
D-4 27089 14 Julio

NUEVA REBAJA -DE- CARROS DE USO

PEERLESS, 8 cilindros
Touring, 7 pasajeros, antes $450 .. .. $ 510.00

PEERLESS, 6 cilindros
7 pasajeros, antes $895 .. $ 850.00

PEERLESS, Baby
5 pasajeros, 6 cilindros. Antes $1.009 .. .. $ 965.00

PEERLESS, Baby
5 pasajeros. 6 cilindros. Antes $895 .. .. $ 850.00

CUNNINGHAM, Sedan
7 pasajeros. Antes $495 . $ 440.00

CHANDLER, 7 pas.
8 cilindros. Antes $2.200 $1,700.00

CHANDLER, Touring
7 pasajeros, año 1924. Antes $295 .. .. $ 100.00

CHANDLER, Touring
1926. 7 pasajeros, 8 meses de uso $600 .. .. $ 550.00

CHANDLER, Sedan
10 meses de uso, 1918, 5 pasajeros, nuevo $1,950 . $ 795.00

CHANDLER, Sport
1928. 3 meses de uso. 5 pasajeros, nuevo $1,950 .. $1,000.00

MC FARLAND, Sport
Tipo 1925. Antes $600 .. $ 400.00

BUICK 1925, Sedan
5 pasajeros. Antes $600 .. $ 500.00

FLINT, Touring
5 pasajeros. Antes $450 .. $ 375.00

CLEVELAND, 5 pas.
6 cilindros. Antes$400 .. $ 375.00

VEA NUESTROS CARROS
COMPARE NUESTROS PRECIOS
Frank L. Getman
AVE. DE LA REPUBLICA 297.
E-1602 13 Julio

CAMIONCITO FORD
Propio para reparto, en magníficas condiciones, se vende muy barato. Puede verse e informan: garage Eureka. Concordia 149. D-4 26673 13 Julio

VEA NUESTRA gran liquidación anual de autos de uso. Garantía. Chapa nueva. Facilidad.
AGENCIA BUICK
Marina 64.— U-1964
E-1587 16 Julio

POR EMBARCARME vendo Cadillac 61, en perfectas condiciones. Se puede ver a todas horas en K número 5, Depto. No. 1, en 600 pesos.
D-4 26936 17 Julio

SE VENDE Studebaker tipo Standar del 27, cinco pasajeros, acabado de pintar de Duco, en dos colores. Se da barato. Para informes: Lealtad y Dragones. Saul Jovi y Hermano, garage.
D-4 26653 23 Julio

SE VENDEN camiones Ford sinfín con carrocería. Garage "Excelsior". Espada 17. Preguntar por Aquiles. Dueño: San Lázaro 299-A. D-4 S-4461 15 Julio

SE VENDE motocicleta inglesa "Dunelt", de idéntica maquinaria que la que tiene el record mundial de 24 horas, nueva, con herramientas y piezas de repuestos para dos años. Trin, calle 17 y D, altos. Después de las 5.
D-4 26760 13 Julio

VENDO camión Ford-Sin Fin año 1928, carrocería convertible. Empedrado 8, garage. D 4 27216 22 julio

SE VENDEN varios Chevrolets de 27-28, magnífico estado. Están trabajando y solo puede verlos de 7 a 11 a. m. Facilidades de pago. San Miguel 179-A. Teléfono U-1577. D-4 27060 14 Julio

D5. Maquinaria y Accs.

ALMACEN. Existencias constantes de calderas, donkeys de vapor, bombas, motores, romanas diversos tamaños, arados, desgranadoras, tuberías, fluses acero para calderas etc. Basterrechea Hermanos. Lamparilla 9. Telf. A-2950. Habana. (D-5) 11879 25 Septiembre

LICORISTAS o vinateros. Se venden a precios de situación dos bombas de trasiego de mano; una máquina de encapsular con su motor, una máquina de encorchar utensilios de llenar jarras medidas embudos, mangueras de todos tamaños, una romana Fairbanks de 1.200 kilos un camión marca Macar de 2.1|2 toneladas, tres extinguidores químicos y un aparato destilador de alcoholatos pequeño. Pueden verse en San José 95.
D-5 26300 24 Julio

VENDO urgentemente y a primera oferta razonable, varios aparatos carpintería, en perfecto estado, pudiendo verse trabajar. Sin regateo a quien necesite comprar. Trato directo. Informa Pedro Echegaray. Amargura y Villega,. Teléfono A-5360. D-5 26815 16 Julio

MOTOR "DIESEL" M. W. M., alemán, legítimo; 2 cilindros, 4 tiempos, 800 R. P. M. 18 caballos, prácticamente nuevo. Se vende a precio razonable, por necesitar doble fuerza. Puede verse trabajar hasta principios de Agosto en que estará instalado el otro mayor y de la misma marca. Arranque por cranque en FRIO en menos de 5 segundos. Combustible, Aceite y mantenimiento; sale la fuerza a menos de 2 centavos el kilowatio. Informan: Fundición "PUJOL", Luyanó, Habana, Fundidores y Fabricantes de toda clase de válvulas y accesorios de bronce; camisas para bombas hechas y colocadas en ocho horas. Trabajos industriales y artísticos de todas clases. Llaves de presión. Precursores en Cuba de la Fabricación en SERIE de toda clase de artículos de bronce. No tenemos agentes, viajantes, representantes, etc. Dirítanse directamente a nuestras Oficinas. Cable y Telégrafo: PUJOLUYANO, Habana. D-5 S-4515 23 Julio

IMPRESORES. Se vende una cortadora americana de 26 pulgadas. L. Domínguez, calle 6 número 183, Vedado.
B-3 S-4509 11 Julio

COMPRA VENTA
De materiales de construcción, hierros viejos y metales maquinaria. Existencia de transmisiones, poleas, coginetes pedestales, bombas, donkeis, motores eléctricos y gasolina, dinamos, conereteras, uinches, cortadoras de cabillas, diferenciales, maquinaria y piezas de zapatería pailas, tanques, herramientas de trabajo y todo cuanto abarca la mecánica en general. García y Zulueta. Cerro número 693 y 695. A-9264.
D-5 24412 24 Julio

MATERIAL ELECTRICO
Existen varias unidades eléctricas como motores, dinamos, generadores y tableros de control de distintos tipos, que por no ser necesarios, se venden a precios económicos. Para referencias dirigirse al Ingeniero señor E. J. Montolieu, Oficina de "Tivoli", en Palatino. Teléfono I-1034. D-5 26199 15 Julio

D6. Muebles y Prendas

MUEBLES
Sueltos y en juegos, se liquidan en El Cedro, Galiano 123, entre Zanja y Barcelona. Telf. A-7557. D-6 S-4316 28 Julio

VENDO JUEGO cuarto y comedor de caoba; el de cuarto tres cuerpos, nueve piezas; comedor, doce; mandados a hacer, flamantes. Costaron 1.000 pesos, en $500.00. Dirección. Telf. A-9335.
D-6 26664 14 Julio

ARREGLO sus muebles por malos que estén se los dejo como nuevo por muy poco costo, barniz muñeca, laqueado, esmaltados, tapicería fundas. Escobar número 29. Teléfono A-5247.
D 6 27187 17 Julio

A COMPRAR BARATO
Para comprar de ocasión prendas de oro y platino con brillante, muebles en general, cambiar sus muebles, venderlos, arreglarlos, vender sus prendas de oro, antiguas y modernas y empeñar bien en Compostela 106. Teléfono M-2393.
D-6 S-4436 5 Agosto

SE ARREGLAN MUEBLES
La casa Pernas, reparamos toda clase de muebles finos y corrientes, envases esmaltes decorados barnices y tapicería, se garantizan los trabajos; San Rafael 143. Teléfono U-4680.
D 6 26438 14 Julio

UNDERWOOD 3-12, último modelo, completamente nueva, se regala en 70 pesos. Amistad y Barcelona, en la misma esquina, garagg. D-6 26594 17 Julio

VENDO urgentemente juego sala dorado, ortofónica Credenza 8.30; juego cuarto tres cuerpos, fino; otro de dos lunas; juego comedor Adan; escaparate lunas; autopiano. U-3163. D6 26999 20 Jul.

MAQUINA Wanderer escribir $45.00 una Sumadora Víctor $75.00; Electrola Víctor $250.00; una ortofónica portátil $35.00; Máquina Ovillo Singer nueva $50.00; un solitario 2 y 1|4 kilates, bonito $575.00 una lámpara Renacimiento buena $75.00. Un cronómetro marino costó $425.00 se da en $125.00. Mercancía seminueva y garantizada El Vesubio, Factoría y Corrales, al fondo la Isla de Cuba.
D6 27030 13 Jul.

SE LIQUIDAN muebles de todas clases, juegos de cuarto, comedor y sala y muchas piezas sueltas en Suárez No. 58.
D 6 26301 13 Julio

MAQUINA Singer de ovillo central completamente nueva con sus piezas $30; otra $26, otra $10, una preparar calzado $15, por quitar taller. Consulado 21 bajos. D 6 26369 15 Julio

LA LLAVE del comerciante, Monte 248 frente al Mercado, gran liquidación permanente de vidrieras engrampadas, muchas mesas vitrolite, mármol y para fonda, cantinas completas, nuevas caoba y vitrolite, neveras de porcelana, ventiladores, escritorios, pesas, básculas, contadoras National caoba, espejos, armatostes, cajas caudales, vidrieras de lunch, infinidad de objetos para comercio. (D 6) 26577 17 Julio

REGISTRADORAS National, registradoras Anker alemanas, varios modelos, plazos cómodos. Hago cambios, compro, reparaciones, niquelados y esmaltados. Trabajos garantizados. J. R. Ascencio, teléfono M-9571. Campanario 89.
D-6 26652 8 Agosto

BILLARES CARAMBOLA 4x8, semi-nueva; costó $600, en $220; contadora National 2 gavetas, 2 contadores cinta $130. Cocina 52a 4 hornillas, 2 hornos, $10. Obrapía 99. Muñiz. D-6 S-4586 21 Jul.

"LA ESPECIAL"
La mueblería más grande y mayor surtido de toda la República. Salón de exposición y ventas. Neptuno número 159, entre Escobar y Gervasio. Muebles fabricados y exportados para el gusto más refinado. En "La Especial" pueden adquirir muebles a plazos y en alquiler. Hay juegos de cuarto en caoba de tres cuerpos, con filete de bronce; juegos ídem esmaltados en dos tonos policromados y decorados en todos colores; juegos de caoba y bronce; juegos de señoritas esmaltados, policromados y decorados. Juegos de comedor estilo "Renacimiento", ídem estilo Adams, ídem inglés, ídem con filetes en todos estilos y a todos precios. Juegos de sala estilo Luis XVI decorados y con gobelinos; juegos esmaltados y policromados de todos precios. Juegos de sala con filete de bronce muy finos; ídem en otros estilos, juegos de recibidor, tapizados y de rejilla a todos precios. También los hay de mimbre de todos estilos y precios; mesas escritorios de todos tamaños; libreros de dos y tres hojas; sillas giratorias, juegos de oficina. Neveras de todos estilos y tamaños. Juegos de niños y esmaltados Chaise Long tapizadas y de mimbre. Lámparas de pie muy finas y muy baratas, ídem de sala, saleta, cuarto y comedor, reloj de pared; ídem de pie. Espejos dorados, ídem vitrinas, sillones de portal de todos estilos, sillas de coche, ídem de colegios, sillas de tijera, paravanes, alfombras, de sala, saleta y cuarto, maceteros de todos estilos y precios, camas de hierro y camitas de niños desde la más barata a la más fina. Sombrereras, perchas de árbol, ceestos de ropa, fiambreras finas y corrientes, sillones de niños de caoba y mimbre. En piezas sueltas: escaparates de lunas, ídem sin luna, camas, coquetas, cómodas, chiffonier, chifo-Rober; mesas de noche, aparadores, auxiliares, vitrinas; mesas de correderas, mesas de máquinas, mesas de teléfono y sillería de toda clase y otros muchos artículos que no se detallan aquí. Fíjese bien que "La Especial" le hace a usted cualquier juego o muebles de encargo sin que tenga que hacer anticipo alguno. Hacemos ventas para el campo sin cobrar embalaje; damos facilidades de pago guardando la más absoluta reserva. También alquilamos muebles desde la más humilde cama de hierro hasta una lujosa residencia. Haga una visita a esta acreditada casa y saldrá complacido por su mercancía exquisita y sus precios ínfimos. No se confunda.

"LA ESPECIAL"
Neptuno número 159, entre Escobar y Gervasio. Teléfono U-5620 y Apartado número 2291.
D-6 S-4393 1 Agosto.

ESMALTO Y BARNIZO MUEBLES
Por poco dinero le esmalto su nevera, juego de sala, cuarto, barnizo y reformo, hago toda clase de tapicería. Llamen al teléfono A-5479. D-6 26401 16 Julio

SE VENDE un juego de sala dorado en $125.00 y varios muebles más. Informan teléfono F-2277.
D 6 26916 13 Julio

VENDO juego de cuarto, máquina Singer, reloj un sillón tres sillas mesa, etc. Altos de Vista Alegre. San Lázaro y Belascoaín. Habitación 16.
D6 27176 13 Jul.

SE ARREGLAN MUEBLES "EL ARTE"
Taller de reparación y reconstrucción de muebles, envases y embarques. Especialidad en pinturas, barnices y tapicería. Calle I número 9, casi esq. a Calzada. Tel. F-2312.
D 6 S 4501 8 Agosto

"LA NUEVA ARGENTINA"
Casa de Préstamos, interés desde el 1 por ciento. Liquidación de prendas procedentes de empeño por la mitad de su valor. Neptuno número 179. U-5256.
D-6 S-4394 1 Agosto

MUEBLES
Fabricamos o importamos para el gusto más refinado. Pueden adquirirse a plazos y en alquiler en el almacén importador de muebles y casa de préstamos "La Nueva Especial", Neptuno Núm. 191 y 193. Teléfono U-5010, al lado del café "El Siglo XX" Nota:—Las ventas para el campo no pagan envases.
D-6 S-4396 1 Agosto

JOYAS, MUEBLES, BAULES
De todas clases, máquinas de coser y escribir, victrolas, discos, rollos pianolas.
ROPAS, CAPAS DE BARRAGAN
Fluses casimir, abrigos, zapatos y toda clase de ropas.
COMPRAR, VENDER, EMPEÑAR
Vaya usted a "Los Jimaguas", Suárez esquina a Misión. Teléfono A-3339.
D-6 25520 31 Julio

GRAN LIQUIDACION
De fluses, pantalones, zapatos, camisas, capas de agua negras y color, abrigos, baúles, maletas, máquinas de coser y escribir, victrolas, toda clase de muebles y alhajas procedentes de empeño .Pianola casi regalada en la casa de préstamos Suárez esquina a Misión. "Los Jimaguas". A-3339. D-6 25521 31 Julio

MUEBLES EN GANGA
Gran surtido en juegos completos y piezas sueltas, juegos de cuarto, 70 pesos; comedor 75 pesos; sala o recibidor, 45 pesos; camas a 7 pesos; cómodas 10 pesos; seis sillas y dos sillones 15 pesos; sillas sueltas a $1.50; sillones $2.50; mesas correderas 6 pesos y otros que no se detallan a los precios mencionados. También se cambian y compran en
"LA PRINCESA"
San Rafael 107. Teléfono A-6926.
D-6 2777 Indf. 1 Dic.

BAULES Y MALETAS
de todos tamaños finos y corrientes, los liquidamos por la mitad de su valor.
MUEBLES, JOYAS Y ROPAS
Las empeñamos cobrando módico interés. Las comp

TELEFONOS A-3333 A-1014

ANUNCIOS CLASIFICADOS DEL DIARIO DE LA MARINA

TELEFONOS A-3333 A-1014

...LARES. VENDO tres mesas, juego de ...ida con todos sus accesorios completos, se dan baratas. Calle Almendares ...an Manuel. Telf. FO-7956, Marianao. D-10 25064 13 Julio

...PITRES. Se venden 43 pupitres casi todos medianos, en inmejorables condiciones. Son de estilo moderno. Su precio es de $125.00. Costaron 275 pesos. ...eden verse de cuatro a seis de la tarde en 23 número 433, entre 6 y 8. Vedado. F-3188. D-10 27051 15 Julio

SE SOLICITAN

...-1.—Criadas y Criados.
...-2.—Cocineras y Cocineros.
...-3.—Para dos o más servicios.
...-4.—Manejadoras.
...-5.—Cranderas.
...-6.—Chauffeurs.
...-7.—Costureras.
...-8.—Oficinistas.
...-9.—Operarios y Aprendices.
...-10—Varios.

...1. Criadas y Criados

...SOLICITA una joveneita para ayudar ...s quehaceres de una casa a un matrimonio solo. Módico sueldo. Escobar 48. ...ica. E1 S4580 13 Jul.

...3. Para 2 o más servicios

...SOLICITA una muchacha para cocinar y limpiar que sea limpia y sepa su ...ación. Calle 17 número 15, entre L ...M, casa de una sola planta. E_3 S_4591 14 Julio

...10. Varios

...garantía para encargado de un solar ...ueño en Jesús del Monte. Informan ...cha 4. E 10 26875 13 Julio

...DEGA. Admito socio con mil pesos para ampliar los negocios de esta, ya en ...na marcha; poca renta y buen punto. Más informes: dueño, Calzada de ...ranó 136. E_10 S-4570 16 Jul.

NECESITAN dos socios con cinco mil ...sos cada uno. Infórmese por teléfono ...8181. E 10 26698 13 Julio

NECESITA un socio con cinco mil ...sos para un buen negocio. Para informes teléfono F-1639, Jesusa. E 10 26699 13 Julio

...NDEDORES para la Habana, que estén bien relacionados con el comercio ...víveres al detalle y cafés y que tengan algún tiempo disponible. Pueden ganar promedio de diez pesos diarios. Vengan con referencias. Edificio "Calle" 415, ...s de 9 a 11 a. m. E_10 23737 13 Julio

SOLICITA una persona emprendedora y que disponga de alguna cantidad ...dinero para explotar un patente de un ...arato eléctrico. Dirijase por escrito a ...an J. Puerto. Reina número 3. Reparto Hornos, Marianao. E-10 26941 17 Julio

SOLICITA un muchacho de doce a ...ce años para atender unas palomas. Sueldo $10 casa y comida. Calle ...163 altos, entre 17 y 19. E10 S4603 14 Jul.

SE OFRECEN

...F-1.—Criadas y Criados.
...F-2.—Cocineros y Cocineras.
...F-3.—Para dos o más servicios.
...F-4.—Manejadoras.
...F-5.—Cranderas.
...F-6.—Chauffeurs.
...F-7.—Costureras.
...F-8.—Oficinistas.
...F-9.—Operarios y Aprendices.
...F-10.—Varios.

...F1. Criadas y Criados

...SEA colocarse una señora española ...ara criada de manos. Tiene excelentes ...ferencias de donde ha trabajado. Te...fono M-5119. F-27113 14 Julio

...DESEA colocar muchacha española ...riada de manos; sabe servir bien a co...ador, coser algo, sin inconveniente en ...ir de la Habana. M_7122. F-1 27054 13 Julio

...OFRECE un buen criado de manos ...español, acostumbrado al servicio fino ...casa particular, sin pretensiones y con ...mas referencias. Informan en el Te...fono F-2035. F 1 27237 15 julio

...DESEA colocar joven española de ...riada de mano, o de cuarto sabe cum...r su obligación San Elías letra A ...léfono L_7446. F 1 27229 16 julio

...VEN española desea colocarse de cria...da de cuartos o manos. Sabe coser. Te...fono L_1910. F 1 27192 20 julio

...DESEA colocar una muchacha espa...ñola para cuartos o criada de manos. ...e trabajar. Informan teléf. F-4580. F1 27140 13 Jul.

...SEA COLOCARSE un joven japonés, ...riado de manos; habla bien el castellano; sabe cumplir con su obligación y ...ne referencias donde ha trabajado. Informan: teléfono A-9814. S. Siki. F_1 27136 16 Julio

...SEA COLOCARSE una señora joven es...pañola, de criada de manos, en casa de ...na familia. Entiende algo de cocina. ...ierme en la colocación. Informan teléfono U-1346. F-1 27115 13 Julio

...RIADO. Se ofrece joven español práctico en todo el servicio fino, con buenas referencias, sin pretensiones. José. ...léf. M-2634. F1 27082 16 Jul.

...NA joven española desea colocarse de ...ñera o criada de manos. Informan Empedro 6, teléf. A-5394. F1 27164 14 Jul.

...SEA colocarse una joven española para limpiar habitaciones, sabe coser y ...ar a máquina teléfono U-6694. F1 27166 14 Jul.

...N joven español desea colocarse de ...riado de manos. Tiene buenas re...ferencias de las casas que trabajó. ...forman al teléf. F-6254. F1 27133 14 Jul.

...OFRECE una joven española para ...riada de mano, cuartos o comedor, ...y limpia, tiene buenas referencias de ...as particulares. Teléfono M-9578. F1 27156 13 Jul.

...DESEA colocar un joven español de ...riado de manos, tiene referencias. Te...fono A-6637. F1 27150 13 Jul.

...SEA colocarse un joven español de ...riado de mano, sabe servir a la rusa y ...n referencias. Teléf. M-1860. F1 27148 13 Jul.

SE OFRECE un buen criado español; trabajó en buenas casas de las que tiene recomendación. También un joven para segunda criado, experto jardinera y puede hacer otros trabajos. Teléf. A-4792 F1 27159 13 Jul.

SE OFRECE una joven española para criada de mano lo mismo todo el servicio de un matrimonio, tiene buenas referencias. Teléfono M-3229. F1 27145 13 Jul.

UNA muchacha de color se desea colocar para limpiar por horas en casa de familia respetable, teléfono A-3336. F1 27179 14 Jul.

CRIADO español joven se ofrece para casa particular que deseen tener un servicio fino de mesa, hace koteles de toda clase. Teléf. M-4146. F1 27169 14 Jul.

DESEA COLOCARSE una joven recién llegada de España, para criada de cuartos y coser. Telf. F-6085. F-1 27085 14 Julio

SE DESEA colocar una española de criada de manos o manejadora, tiene buenas referencias. Teléf. M-5142. F1 27023 13 Jul.

SE DESEA colocar joven española criada de cuartos comedor o manejadora, sabe coser, escribir, tiene referencias. Informes Sol 109. Teléfono A-4906. F1 27040 13 Jul.

DESEA colocarse una muchacha joven, española, en casa de moralidad, de criada de manos. Tiene referencias. Informan en Conde número 5, entre Compostela y Bayona. Telf. M.8703. F-1 26945 14 Julio

DESEA colocarse una muchacha española para criada de mano o de comedor, tiene quien la recomiende. Teléf. M-4011. Aguiar 47. F1 27046 13 Jul.

JOVEN ESPAÑOLA desea colocarse de criada de cuartos. Informes: F-1552. F_1 26968 13 Julio

F2. Cocineras y Cocineros

COCINERO repostero asiático desea colocarse comercio en casa particular y casa huéspedes Cocina criolla, española, con referencias. Informan: Rayo 24, sedería. M-8374. F-2 26970 13 Julio

COCINERO repostero práctico y formal ofrece servicios casas particulares buenas o comercio. Es práctico casas huéspedes. Teléfono M_4448. F 2 27236 15 julio

SE DESEA colocar una joven cocinera repostera. Tiene muy buenas recomendaciones y no duerme en la colocación. Teléfono F-1224. F 2 27236 15 julio

BUENA COCINERA y repostera desea colocarse sabe hacer toda todas las variaciones, tiene buenas referencias. Informan: calle 23 esquina E y pregunte en la Florería. Vedado. F 2 27220 15 Julio

SE OFRECE un buen cocinero madrileño, repostero trabajo con las mejores familias de la Habana. Con referencias de las mismas limpio y puntual en su trabajo hombre solo sale al campo. M. 4205 Antonio. F 2 27211 15 julio

COCINERO cubano Dulcero joven voy barrios Marianao campo si pagan viajes. Teléfono M_4494 Colón y Consulado bodega, preguntan por Gregorio para casa particular únicamente. F 2 27201 14 julio

COCINERO con buenas referencias, voy barrios campo Marianao si pagan viajes. Teléfono M_5573 pregunte por Gregorio Herrera para casa particular. F 2 27199 15 julio

SE OFRECE buen cocinero con buena recomendación y señor mediana erad para sereno. Teléfono U_7096. F 2 27186 15 Julio

DESEA colocarse señora española con una niña de dos años para cocinar, duerme en la colocación, sin pretensiones. Teléfono M-4626. G 2 27197 14 julio

SE OFRECE un buen cocinero joven chino cocina española y criolla, sabe de repostería muy limpio, buenas referencias. Teléfono M-3229. F2 27144 13 Jul.

DESEA colocarse una cocinera española para cocinar solo, sabe hacer algún dulce y con referencias, no duerme en la colocación. M-1860. F2 27147 13 Jul.

COCINERA repostera española sabiendo bien la obligación, desea colocarse en casa de moralidad, no duerme en la colocación. Informan: Y núm. 66 entre 9 y 7. Teléfono F-1489. F2 27149 13 Jul.

SE OFRECE una muchacha del país para cocinar para corta familia o para cuartos. Teléfono X_2397. F-2 27071 14 Julio

SE OFRECE una española montañesa, para cocinar; sabe cumplir con su obligación. Cocina a la española y criolla. Para informes: Telf. F-4427. Tiene referencias. F-2 S-4601 13 Julio

DESEA COLOCARSE joven española para cocinar. Tiene buena sazón. Sabe cumplir con su obligación. F_3312. F-2 27122 13 Julio

SE DESEAN colocar dos españolas: una de cocinera; otra de criada de manos. Informan: teléfono M_4291. F_2 27120 14 Julio

SE OFRECE superior cocinera de color, muy limpia y formal. Tiene referencias. No tiene inconveniente en salir de la Habana. M-7122. F-2 27053 13 Julio

UNA JOVEN española desea colocarse para cocinera a la española a la criolla y a la francesa, con buenas referencias. Teléf. A-5374. F2 27173 13 Jul.

SE DESEA colocar joven española para cocinar, cocina española y criolla, tiene buenas referencias. Informan F-6004. No duerme en la colocación. F2 27167 14 Jul.

SE DESEA colocar buena cocinera, joven, española cuida a la limpieza si es corta familia, sabe de repostería tiene excelentes referencias, lleva tiempo en el país. Teléfono A-8350. F2 27162 13 Jul.

UN CHINITO se ofrece gran cocinero y repostero, lo mismo va al campo, muy limpio, excelentes referencias de casa particular. Teléfono M-9578. F2 27157 13 Jul.

SEÑORA española desea colocarse para cocinar, sabe su obligación y duerme fuera teléfono A-2220. F2 27141 14 Jul.

SE DESEA colocar una señora española para cocinar de mediana edad; hace plaza si lo desean. Sale a las afueras. X_1613. F_2 27129 13 Julio

SE OFRECE matrimonio español sin hijos; ella cocinera repostera y el para cobrador o sereno o portero. Entiende de instalaciones; en general; acepta cargo análogo; también van al campo. Tienen referencias. Informan: Telf. I-5496. F_2 27121 14 Julio

SE DESEA colocar una cocinera repostera. Lleva tiempo en el país y tiene buenas referencias. Para informes: calle 17 y 16 No. 57. Telf. F_1699. F-2 27055 14 Julio

DESEA COLOCARSE buena cocinera española. Sabe cumplir con su obligación. Tiene referencias. No duerme en la colocación. Teléfono M-3416. F-2 27049 14 Julio

DESEA COLOCARSE cocinera repostera, de color. Tiene referencias. Informan: calle F número 5, entre 3ra. y 5ta. Teléfono F-6238. F-2 27116 14 Julio

DE COCINERA se coloca una joven de color. No duerme en la colocación. Teléfono FO-1735. F_2 27077 13 Julio

UN JOVEN asiático cocinero, repostero, desea colocarse en casa particular. Cocina americana y española. Tiene buenas referencias. Telf. F-2891. F_2 27109 13 Julio

SE OFRECE cocinero de mediana edad. Va al campo. Cocina a la criolla y a la española. Para informes: U_7051. F-2 27092 14 Julio

COCINERO REPOSTERO asiático desea colocarse en casa particular. Cocina muy excelente criolla, española; también tiene recomendación. Informan: teléfono U-6904. F 2 27074 14 Julio

SE OFRECE una cocinera mulata clara. Sabe cumplir bien su obligación; en la misma criada mulata muy trabajadora. F-4427. F_2 S-4583 13 Julio

DESEA COLOCARSE señora de mediana edad, española, para cocinar. No duerme en la colocación. Informan: teléfono F-1562. F-2 27062 14 Julio

UN JOVEN chino cocinero repostero desea colocarse en casa particular. Cocina muy bien a la criolla, española y francesa. Sabe cumplir con su obligación. Tiene buenas referencias. Informan: teléfono A_6741. Pregunten por Felipe Yi. F-2 26797 13 Julio

COCINERA ESPAÑOLA desea colocarse en casa particular o establecimiento. Sabe cumplir bien con su obligación y es formal. Darán razón: Telf. F-5733. F_2 26932 13 Julio

SE OFRECE un joven cocinero asiático. Lleva largo tiempo trabajando con las mejores familias de la Habana. Informan: San José 29, bajos. Telf. A-8607. Por Pancho Lee. F-2 26643 13 Julio

UN CHINO cocinero repostero desea colocarse en casa particular, cocina muy bien a la criolla, española y francesa, sabe cumplir con su obligación, tiene buenas referencias, informan teléfono M-5231, pregunte por Alfredo Chio. F 2 26882 13 Julio

F3. Para 2 o más servicios

SEÑORA MEDIANA edad se ofrece para cocinar corta familia o cuidar señora. Bernaza número 63, altos. F_3 27086 13 Julio

SE DESEA colocar una española de criada de mano o para todo servicio de un matrimonio solo sabe cumplir con su obligación, tiene referencias de las casas donde ha estado, informes Concordia 199, Teléfono U_4737. F 3 27230 15 julio

DESEA colocarse una criada de mano o manejadora con familia que hable inglés. Llame U-6946. Cristina. F 3 27226 15 julio

SE DESEA colocar una señora española para crada de manos o manejadora o sirvienta de cuartos. Tiene buenas referencias. Corrales número 45. Teléfono M-4197. F 3 27213 15 julio

SE DESEA colocar una muchacha para criado de cuartos o manejadora tiene buena referencia. Informan F_5262. F-3 27183 15 Julio

SE OFRECE un joven español para cocinar, dependiente de fonda, café etc. Sin enconveniente de salir al campo. Apodaca 17 Tabaquería. F 3 27200 15 julio

DESEA COLOCARSE una española para criada de manos o manejadora. Tiene referencias. Telf. M-6881. F-3 27083 14 Julio

SE DESEA colocar una muchacha para cocinar y limpiar o para corta familia. Duerme en la colocación; y una señora par acocinar, pero no duerme en ella. Llame M-7402. F-3 27078 14 Julio

DESEA COLOCARSE de cocinera una señora mejicana. No menos de 30 pesos. Dormir fuera. Informan: Amistad 59. Telf. A-1917. F_3 27087 14 Julio

ESPAÑOLA desea colocarse para corta familia. Entiende de todo; desea casa de moralidad. Tiene buenas referencias. Telf. A-3045. F-3 27129 14 Julio

DOS JOVENES españolas desean colocarse: una para cocinar y limpiar; otra para criada de manos, cuartos o manejadora. Saben cumplir su obligación. Tienen buenas referencias. Telf. A-6923. F-3 27073 13 Julio

SE OFRECE cocinera española para todo servicio de un matrimonio; es formal y sabe cumplir sus obligaciones. Tiene buenas referencias. Informes M-4870. F_3 27112 13 Julio

SE DESEA colocar una joven para limpiar por horas cocinera o criada de manos. Informan: Telf. I-7590. F-3 S-4600 13 Julio

DESEA COLOCARSE una muchacha española para criada y manejadora. Tiene referencias. Informan Telf. M_6512. F_3 27067 15 Julio

SE DESEA colocar joven española para criada de manos o para cocinar y limpiar un matrimonio; entiende de repostería. Tiene referencias. Informes: teléfono F-6201. F_3 27052 14 Julio

JOVEN ESPAÑOLA desea colocarse de manejadora o para comedor. No le importa salir fuera de la ciudad siendo buena familia y de moralidad. Buenas referencias. Informan: teléfono F_6152. F_3 27133-34 14 Julio

SE DESEA colocar una muchacha española para cocinar y limpiar a corta familia. Lleva tiempo en el país y sabe cumplir con su obligación. M-5184. F-3 27135 13 Julio

SE DESEA colocar una muchacha española de criada cuartos o cocinar y limpiar. Telf. U-6809. F-3 27124 13 Julio

SE DESEA colocar una española para cocinera o para cocinar y limpiar a poco de familia no sale fuera de la Habana y duerme fuera y da referencias. Teléfono M 4793. F3 27152 13 Jul.

MUCHACHA de color desea colocarse para manejadora o lavandera, con familia americana. Pregunten por Lina. De 9 a 2. F-2031. F_3 26822 16 Julio

SE DESEA colocar una muchacha española para comedor, cuartos o para todo servicio de matrimonio solo, prefiere para los repartos. Tiene buenas referencias. Informan U-6657, pregunten por Sofía. F 3 26873 15 Julio

SEÑORA ESPAÑOLA desea colocarse en casa de corta familia; entiende cocina y criada de manos. No sale afuera de la Habana ni duerme en la colocación. Tiene recomendación. Llame de 6 a 11 y de 3 a 7. A-8173. F_3 26939 13 Julio

JOVEN española desea colocarse de manejadora o criada de mano, tiene buenas referencias. F-1889. F 3 26442 29 Julio

SE DESEA colocar muchacha española para criada de mano o manejadora o de cuartos, tiene referencias. FO-2757. F3 26979 13 jul.

JOVEN española desea colocarse de manejadora o limpieza. Tiene buena referencia. Llame al M-3615. F3 27025 13 Jul.

DESEA colocarse una muchacha española de criada de mano o manejadora, tiene referencias. Informan Marina y Vapor, Bodega, Teléfono U-6733. F 3 26483 13 Julio

DESEA COLOCARSE una señora de mediana edad, de color, para cocinar o limpiar o de lavandera. Telf. M-5021. Sol número 109. F_3 26922 13 Julio

F6. Chauffeurs

CHAUFFEUR español desea colocarse en casa particular o de comercio, es práctico en el oficio y tiene buenas referencias de la última casa que trabajó, desea casa seria. Teléf. F-6109. F6 27009 13 Jul.

DESEA colocarse un joven español de 24 años muy formal y cumplidor para chauffeur particular o comercio. Perdomo No. 8, Regla. Tel. XO-1153. F 6 26848 13 Julio

CHAUFFEUR español desea colocarse en casa particular. Tiene buenas referencias. Informan; Teléfono F-3174. F 6 27225 15 julio

CHOFER español experto en el manejo de toda clase de máquinas, entiende mecánica, soltero, mediana edad, tiene informes, se coloca sin pretensiones. Informan en La Mercantil. A-2864. F 6 26412 16 Julio

F8. Oficinistas

EXPERTO tenedor de libros se ofrece para toda clase de trabajos de contabilidad. Voy a pueblos cercanos de la Habana. Teléfono M-9111. F-8 25130 13 Julio

TAQUIGRAFA y mecanógrafa en español, con conocimientos de inglés, experiencia y referencias. M_1776. Srta. Maria Antonia. F_8 27079 17 Julio

UN SEÑORITA desea empleo en oficina acreditada. Tiene buenas referencias. Teléfono F_3305. F 8 27202 14 julio

SEÑORITA taquígrafa mecanógrafa, con mucha experiencia, solicita empleo. No tiene grandes pretensiones. Dirigirse Espada No. 24 (antiguo). Depto. 5. F-8 26957 18 Julio

TENEDOR DE Libros, competente y con inmejorables referencias, se ofrece fijo o por horas. Informa Sr Vivó. Teléfono M-2779. F-8 25727 17 Julio

TAQUIGRAFO MECANOGRAFO en español, con práctica de oficina, solicita empleo. Informan: Telf. I-1479. F-8 26923 13 Julio

F10. Varios

UN PENINSULAR ofrece sus servicios de criado de establecimiento, portero y sereno; cobra cuentas si es necesario. Sabe sus obligaciones y buenas referencias. Baratillo 4. M-4142. F-10 26755 13 Jul

DESEA COLOCARSE un señor de jardinero, portero o para limpiezas. De lo que se presente. No tiene pretensiones. Llame al teléfono A-5228. "Beneficencia Canaria". F-10 27076 14 Julio

para criada de limpieza, comercio o un ESPAÑOL de 20 años de edad se ofrece para criado de limpieza, comercio o segundo en casa particular. También portero, jardinero o cosa análoga. No tiene pretensiones. Solo desea trabajar. Informan: teléfono A-8253. Pregunten por Manuel. Tiene referencias. F_10 27090 13 Julio

UNA SEÑORA desea acompañar a señora, señorita o caballero que embarquen para España a ver a Asuero. Informan: Prado 77, por Animas. Pregunten por la Vda. de Blancar. F-10 27056 17 Jul.

SE DESEA colocar un matrimonio español. No tiene pretensiones. Calle Vives número 157. Telf. M_4070. F-10 26962 13 Julio

ESPAÑOL de mediana edad desea colocarse de criado o portero; entiende algo de jardín y cocina. Puede dar referencias y sale para el campo. Telf. FO_1325. F-10 26930 13 Julio

ENFERMERO ESPAÑOL desea ocuparse para el cuidado de un enfermo en su residencia, con práctica y buenas referencias. Lo mismo se ocupa en una portería, o sea de sirviente exclusivamente de comedor. La familia que desee uno de estos servicios sírvase llamar al teléfono I-3658. Manuel Fernández. F-16 26964 16 Julio

SE DESEA colocar un lavandero y planchador asiático en casa particular u hotel; lava y plancha muy bien toda clase de ropa. Tel. A-6390. Rafael Coto. F 10 26464 13 Julio

MAMPARAS en buen estado se venden a $7 el par y 21 y C Edificio Tabel Dep. 60. D 10 S4613 16 julio

PARA dependiente de tienda de ropa o camisería, ropa de hombre; sin pretensiones para esta ciudad o provincia de la Isla. Escribir José Posada Fernandina 6. Ciudad. Habana. F10 27218 18 julio

SE DESEA colocar un muchacho español para fonda o café o almacén o para otra cosa cualquiera. Tel. M-7674. F10 26978 13 jul.

UNA DISTINGUIDA señorita inglesa desea acompañar a señoritas de buena familia cubana, como institutriz para niñas mayores. Habla también el francés. Sírvanse llamar al FO-9125. F-10 23988 20 Julio

G AVISO OPORTUNO

G-1.—Religiosos.
G-2.—Oficiales.
G-3.—Agencias de Colocaciones.
G-4.—Saldos.
G-5.—Arrendamientos.
G-6.—Pérdidas.
G-7.—Para las Damas.
G-8.—Para el Hogar.
G-9.—Enseñanzas.
G-10—Interés General.

G3. Agencias de Colocaciones

VILLAVERDE y Compañía, O'Reilly 13. Teléf. A-2348. Si usted necesita un buen cocinero, camarero, criados, dependientes, fregadores, cafeteros, chauffeurs, jardineros, etc., etc. Llame al teléfono de esta antigua y acreditada casa y se le mandará en seguida con las referencias necesarias. Se mandan a toda la isla. Agencia seria. G-3 S-4419 18 Julio

AGENCIA "EL SOL"
Ofrecemos cocineros, ayudantes, fregadores, criados, camareros, dependientes café, fonda, chauffeurs, criadas, cocineras manejadoras con referencias. Teléfono M-1860. G3 27146 13 Jul.

LA MATANCERA, A-7740. Sirvo con rapidez y buenas referencias criadas, cocineras y toda clase de servidumbre y empleados de ambos sexos. Calle Sol 79. Servicio permanente. G-3 27093 31 Julio

SOLICITAMOS sirvientes que deseen trabajar sin perder tiempo con familias americanas. Tenemos plazas de 30 pesos. También damos casa y comida por cuarenta centavos. La Colectiva, Sociedad de Sirvientes. San Nicolás 15. A-6923. G-3 27072 14 Julio

"LA PRINCIPAL", Centro de Colocaciones en general. Amargura 54. Telf. M-6507. Pidanos sus criados. G_3 26254 20 Julio

AGENCIA La Unión, de Marcelino Menéndez. Treinta y dos años de establecida. Es la única que en cinco minutos facilita todo el personal con buenas referencias. Llamen al teléfono A_3318, Habana 114. G 3 S 4432 10 Agosto

G5. Arrendamientos

SE ARRIENDA
Una finca de 12 caballerías al lado del paradero de Dagame, en Alquizar, propia para todo cultivo. En Mercaderes 22, altos, informarán. G-5 26792 17 Julio

EXCEMICIDA de Madame Sentouris. Maravillosa pomada francesa, infalible para eczemas, herpes, psoriasis, granos, fístulas. Poderoso específico para llagas, úlceras crónicas. Curas asombrosas. Venta, Sarrá, Johnson, Taquechel. Depósito: Máximo Gómez 412. Dr. Moriet. G-8 Ador. Incr.

G7. Para las Damas

VENDEMOS y arreglamos cocinas de gas y gasolina, de uso. Informes al teléfono A-2687. G-7 25495 16 Julio

MANTONES DE Manila: mantillas, peinetas españolas; trajes típicos de todas naciones, pinturas, maquillajes para artistas de teatro y cine. Alquiler de disfraces para carnaval, de todas clases y estilos, los alquila PILAR, Virtudes 28, entre Aguila y Amistad. Teléfono M-9392.

FUERA CANAS. Obtenga un hermoso color negro o castaño usando "La Favorita", tintura instantánea y vegetal a base de Quina. Estuche $1. De venta en boticas y sederías. Depósito: Peluquería PILAR, Virtudes 28. Teléfono M-9392.

CORTE de pelo a sus niños por expertos peluqueros, estilo americano y francés. Niños: 50 centavos. Niñas modelo "Garzón", niños "Juana de Arco", 50 centavos. Señoritas 80 centavos. Peluquería PILAR, Virtudes 28. Teléfono M-9392.
PILAR. Peluquería de señoras y niños. Peinados $1. Masajes, 50 centavos; manicure, 50 centavos; lavado de cabeza, 50 centavos; teñido del cabello desde cinco pesos Trenzas, moños postizos, cabello. Virtudes 28. Teléfono M-9392. G-7 24964 26 Julio

MASAJE GENERAL y parcial. El baño turco moderno "Vit-O-Net". Tratamiento de la cara y de los pies. Por experta alemana. Pasa a domicilio. Para señoras solamente. Telf. A-2349. G-7 23132 14 Julio

SEÑORITAS GONZALEZ. Se ofrecen para encargos de todas clases de sombreros. También se hacen reformas. Teléfono A-0336 G-7 26317 21 Julio

G8. Para el Hogar

EL PENSAMIENTO. Se hace toda clase de calzado a la medida, con especialidad para pies delicados y defectuosos. Taller en Cerro 771. Teléfono I-6157. G8 12882 16 Julio

PROFESORA de piano da clases a domicilio y en su casa Durage 5 entre S. Suárez y Enamorados en la misma se enseña a bordar a máquina. Precios módico. G 8 27191 20 julio

G9. Enseñanza

TAQUIGRAFIA Y BORDADO EN MAQUINA
Clases particulares, por correspondencia y a domicilio. Enseñanza práctica, otorgando Diploma. Contabilidad por experto contador. Empedrado 8, altos. Teléfono A-9621. G_9 26080 19 Julio

PROFESORA DE INSTRUCCION
Primaria, incluyendo francés e inglés, con buen método de enseñanza. Tiene tiempo disponible para dar clases en Colegios y casas particulares. Precios módicos. Señora Bosque. Teléfono I-7792. G-9 27080 14 Julio

ACADEMIA DE BACHILLERATO
CURSILLO DE VERANO
CLASES de ingreso y de todas las asignaturas del Bachillerato. Especialidad en Aritmética, Algebra, Geometría, Trigonometría, Física, Química, Historia Natural Gramática e Inglés.
EL EXITO más completo en los exámenes de Curso. No hay suspensos. Obtenidas las mejores notas, como puede comprobarse. El empeño y el método nos llevan al triunfo. Nuestros alumnos no se quejan de la falta de explicación y son atendidos individualmente. Ambos sexos.

ESCUELA PRACTICA MERCANTIL
(Anexa a esta Academia).
Repaso y repaso en las asignaturas de las Escuelas Elemental y Superior del Comercio, para septiembre.

Empedrado 40, altos, entre Habana y Compostela. Teléfono: M-9470. G 9 26717 16 Julio

PROFESORA DE INSTRUCCION
Elemental y Superior, con magníficas referencias y buena práctica. Se ofrece para dar clases a domicilio. Avisos al U_1473 G_9 27059 16 Julio

BAILES, WILLIAM.—M-3643
Aprenda danzón, son, tango, blues, danzonette, vals, paso-doble, fox, todos $10, adelantando $5. Bailes españoles, castañuelas, zambra. Casa particular. M-3643. G 9 26879 8 Agosto

JOVEN BACHILLER se ofrece para dar clases de preparatoria. Primero y segundo año para el Instituto; hace también toda clase de copias a máquina y traducciones de inglés. Precios módicos. Telf. U-4436. G_9 S-4563 14 Julio

PROFESORA FRANCESA, experimentada, garantiza conversación en corto tiempo; método rápido. Referencias inmejorables. Precios especiales de verano. U-2142. Malecón 328, altos. G_9 26820 22 Julio

MATEMATICAS, FISICA, QUIMICA, AGRICULTURA
Doctor en Ciencias Físico-Químicas y Físico-Matemáticas, Ingeniero Civil e Ingeniero Agrónomo, con veinte años de practica en instituciones oficiales de enseñanza, prepara, exclusivamente en estas asignaturas, para los exámenes de Septiembre en el Instituto de Segunda Enseñanza de la Habana. Teléfono I-4943. G 9 26463 14 Julio

PROFESOR competente de primera y segunda enseñanza, con mucha práctica y magníficas referencias, dá clases a domicilio. San Miguel 126. Telf. U-1264. G-9 26585 13 Julio

ACADEMIA "GRECIA"
Bernaza 62. Solamente $5. Esta cuota incluye: Taquigrafía "Pitman", Mecanografía, Aritmética y Gramática. Para jóvenes y señoritas. También preparatoria. Garantizada seriedad. G-9 26624 14 Julio

¿QUIERE USTED aprender a hablar y escribir el inglés, rápidamente y bien, por un método sumamente fácil? Llame, hoy mismo, a Alvarado (domingos también), al A-2917. Precio módico. Clases a domicilio. Especialidad en niños. I-7335. (G 9) 26428 16 Julio

PROFESORA DE instrucción recibida, con muy buenos resultados y un sistema práctico, se ofrece para clases de 1a. y 2a. enseñanza. Tel. M-6557. G_9 S-4486 14 Julio

PROFESORA AMERICANA con mucha experiencia de los Colegios del Norte, dá clases de inglés y prepara para los exámenes del Instituto. Animas 1, entre Monserrate y Zulueta. Edificio Balaguer, Depto. 209. A-9966. G-9 25077 27 Julio

MR. LEWIS, MAESTRO
americano, graduado en la Universidad de Yale con certificado como abogado en el Estado de New York, se ofrece para dar clases de Inglés en su casa o a domicilio. Garantiza que el discípulo hablará y escribirá correctamente el Inglés en breve tiempo. Precios muy razonables. Para más informes llamar al teléfono A-6064 o en Aguacate 34-B. G 9 26446 13 Julio

CLASES DE PIANO, Violín, Mandolina, canto a domicilio, y la Academia incorporada al Conservatorio "La Milagrosa", de José Valls. Infanta 103, altos. Teléfono U-4297. G-9 24242 22 Julio

COLEGIO "SAN ALBERTO"
DIRECTOR: L. BLANCO
17 número 233, Vedado. Tel. F-5594. Enseñanza Elemental y Superior. Ingreso Instituto y Comercio, externos y medios internos, estos tratados en familia. Clases particulares después de las cuatro. No hay vacaciones. G-9 24197 16 Julio

PROFESORA INGLESA
Disponiendo de algunas horas libres por la mañana y por la tarde, se ofrece para lecciones. Llame al Telf. FO-9125. G-9 23991 20 Julio

A MODICO PRECIO
PROFESORA COMPETENTE
Dá clases a domicilio y en su casa, de taquigrafía Pitman, Mecanografía al tacto, Teneduría de Libros, Aritmética Mercantil y correspondencia comercial, por métodos modernos y rápidos. Calle Dolores número 18, "Villa Carmita". Tel. I-5886. G-9 25578 1 Agosto.

Gran Academia Comercial de Idiomas, Taquigrafía y Mecanografía. Unica premiada en el concurso Profesional celebrado el 28 de mayo de 1922. Colegio elemental y superior. Director: Luis B. Corrales. Loma de la Iglesia de J. del Monte, Teléfono I-2490. Clases de día y de noche. Internos. En todas las librerías y en esta Academia se vende la única Aritmética Mercantil, práctica, con problemas de Teneduría de Libros. Más útil y más barata que se conoce. M-1709 Indf. 1 Ag

PROFESORA FRANCESA
Graduada de la Universidad de París
Da clases de Francés y Literatura a domicilio y en su Academia. Calle 4 número 253, entre 21 y 27 Vedado. Telf. F-2658. E-1862 Indf. 1 Sep.

PROFESORA DE PIANO, Teoría y solfeo, incorporada al Conservatorio Orbón dá clases a domicilio y en su casa. Egido 55, altos. A-7371. G-9 23506 2 Agosto.

COLEGIO "SAN ELOY"
Pupilos desde $18.00 al mes. Primera Enseñanza, Preparatoria, Bachillerato, Idiomas y Comercio. Se admiten internos, medio internos y externos. Primelles 20, Cerro, Habana. Telf. I-6002. Pida prospectos G-9 E-705 Indf. 2 May

CLASES INDIVIDUALES día y noche, Teneduría, aritmética, caligrafía, redacción, todo $10.00 mensuales. Inglés, Taquigrafía Pitman, mecanografía, ortografía, $10.00. Diploma y empleo final. Profesor Tizol, Belascoaín 195. Telf. M-1803. G-9 S-1010 17 Julio

UNA JOVEN americana desea dar clases de inglés en casas particulares. Precios módicos. Llamen señorita Nora Teléf. X-2853. G9 26930 16 Jul.

SE DAN clases de bordados a máquina para. Pás más informes Telf. I-4771. G_9 S-4556 19 Julio

PROFESORA alemana con muy buenas referencias y experiencia, daría lecciones a personas que se interesen por aprender el idioma alemán en poco tiempo. Teléf. M-2691 G9 27004 17 Jul.

TENEDURIA de Libros. Profesor actualmente de una de las principales Academias de esta capital se ofrece para dar una o dos clases particulares. Teléfono M-9111. G-9 25129 13 Julio

INGLES, TENEDURIA, Taquigrafía, (inglés y española), Mecanografía, Ortografía; Matemáticas, Dibujo Lineal y Mecánico. Enseñanza a domicilio por el Profesor Francisco Heitzman, Reina 30, altos. Honorarios 11 pesos mensuales. Se darán más informes por escrito o personales. G_9 25719 17 Julio

Academia de inglés "ROBERTS"
MALECON 31
Clases nocturnas seis pesos mensuales. Clases particulares por el día en la Academia y a domicilio. ¿Desea usted aprender pronto y bien el idioma inglés? Compre usted el METODO NOVISIMO ROBERTS, reconocido universalmente como el mejor de los métodos hasta la fecha publicados. Tercera edición pasta. $1.50. E-1403 Indf. Junio 5

RAMONA GIRAL de Méndez. Profesora de corte y costura, fundadora del sistema Martí en la Habana. Clases a domicilio a precios módicos. Corrales, 36, piso segundo. Teléfono M-2747. G_9 26765 24 Julio

G10. Interés General

SE GRATIFICARA a quien pueda dar informes acerca del paradero del Sr. Belarmino Martínez Vázquez, natural de Mieres, Provincia de Oviedo, España, que trabajó en las Minas de Matahambre en Pinar del Río. Escribir al Sr. Angel Martínez, 116, Mount Joy, Pla. New Rochelle. N. Y. U. S. A. G-10 23337 14 Agosto

POR TENER que embarcar traspaso bonita casa amueblada preparada para establecimiento con armotostes y aparador a la calle. Punto céntrico. Amistad 54 bajos por el zaguán. G 10 27206 15 julio

SE SOLICITA saber el paradero de Vicente Cuesta o familia lo solicita su hija Eva Cuesta en Fundición número 1. Hanaba. G 10 27188 15 Julio

H AVISO ESPECIAL

H-1.—Hoteles.
H-2.—Casas de Huéspedes
H13.—Comidas a Domicilio.
H-4.—Cambios.
H-5.—Clínicas y Sanatorios.
H-6.—Acciones, Bonos, Valores.
H-7.—Dinero e Hipotecas. Se toma.
H-8.—Dinero e Hipotecas. Se ofrece.
H-9.—Bancos y Banqueros.
M-10—Miscelánea.

H1. Hoteles

HOTEL "ROMA"
O'REILLY Y AGUACATE
Espléndidas habitaciones. Confort moderno. Magnífico restaurant instalado en la terraza, lejos del polvo, calor y vendedores ambulantes que tanto molestan. Servicio a la carta y con música. Precios de situación. Háganos una visita. Se admiten abonados al comedor. Teléfonos M-6944 y M-6945. Cable Romotel. H-1 S-4330 28 Julio

HOTEL "LINDBERGH"
Animas 58. Frescas, ventiladas habitaciones, agua fría, caliente, servicio privado, hiriente, moralidad. Por mensualidades de 15 hasta 45 pesos. Por días desde

El Doctor Asuero lo Abandona Todo en Madrid y Huye a San Sebastián

ACTUALIDAD ESPAÑOLA

EL HECHO RUSO

Por Rafael Suárez Solís

ES necesario terminar con las alusiones al libro de don Diego Hidalgo, aunque me tiente el entusiasmo a no hacerlo. Pero el público suele encontrar "lentos" en un periódico los asuntos que se demoran en envejecer, con esa prisa por variar la actualidad: alma e imperativo del reportaje. Pero de alguna manera debe contribuir el periodista a repartir su tarea, y devolver al libro el interés y los lectores que le estamos quitando, sin sustituirlo por otro tan eficiente y necesario a la cultura y la investigación. Todo mi afán como comentarista del libro "Un notario español en Rusia", tiende a procurarle lectores, sin entrar en más empeño que el de despertar la curiosidad, que ya se habrá de satisfacer en la lectura y dar los frutos que corresponden al conocimiento de materias provechosas al informe de algo obligatorio a todo el mundo, al afectar generalmente lo que está pasando y se está ensayando en la U. R. S. S.

Lo mejor será, por lo tanto, apelar a las sugestiones ofrecidas por el propio autor, en propias palabras de exégesis pronunciadas en su conferencia de la Academia Matritense del Notariado, exponiendo la organización del Notariado en la Rusia de los Soviets.

Dice el señor Hidalgo: "El hecho ruso tiene en el terreno de la sociología y tendrá mañana, en el terreno de la historia, un positivo valor para la investigación científica.

"Los elementos intelectuales, los juristas, los médicos, los ingenieros, los hombres exentos de prejuicios burgueses o proletarios, que sean capaces de librarse del espíritu de secta manteniéndose en el espacio sereno de la ecuanimidad en el sentir y en la libertad en el pensar, deben considerarlo no como un proceso agudo de inmediata resolución, ni como la forma inalterable y perenne de un nuevo sistema económico-político, sino como la explosión detonante del sentimiento y de la ideología de un pueblo que cristaliza su contenido revolucionario en una forma nueva en la historia de la Humanidad.

"Las revoluciones todas, dejan siempre huella bien definida, como la Historia nos enseña; pero no crean formas de gobierno estables, ni sistemas económicos fijos, y, por lo tanto, tan equivocados están los que sueñen con una reacción que haga volver a la vida rusa a su primitivo estado, como los que crean que el régimen soviético será ya inconmovible y sus normas servirán de cauce a las generaciones futuras.

"La reacción no vendrá, que no tiene ya sitio más que en las regiones del recuerdo y los principios del comunismo soviético, que han sufrido con la implantación de la N. E. P. (Nueva economía política), una transformación radical, seguirán evolucionando, y del gran laboratorio surgirán nuevas formas de condensación de ideas que la práctica hará viables y que la misma práctica cambiará y transformará incesantemente, para que así se cumpla la ley eterna del progreso humano.

"Asistimos, por lo tanto, al proceso evolutivo de un pueblo que tiene en su historia centenares de nombres gloriosos; en su haber espiritual, las virtudes de la raza eslava, casta, sumisa y soñadora, y en su haber material, tesoros inagotables de riquezas sin cuento.

"Serenamente, apartémonos de los fragores del gran incendio; pero recogiendo las llamas de las ideas nuevas y recogiendo también las enseñanzas de tantas lágrimas, de tanta sangre y de tantos sacrificios".

Y no voy a terminar sin entrar en un detalle—como ejemplo—de la manera que tiene "el hecho ruso" de atacar y resolver los problemas; no pretendiendo recomendar un método, sino para demostrar la seriedad, la ciencia—buena o mala—con que lo hacen. Elijo un tema elemental, la instrucción pública, base y punto de arranque a un tiempo de toda organización cívica, ya que la ciudadanía es un simple caso de educación y de cultura.

Escribe don Diego Hidalgo reteniendo declaraciones de un personaje bolchevique:

"En nuestro régimen, eso que es injusto ha desaparecido, y todos los hombres tienen abierto el camino de la cultura para redimirse del trabajo material. No porque este sea un castigo, sino porque de aquella manera se llega a la verdadera selección, dedicando a la ciencia y al arte a los que tengan para ello verdaderas aptitudes.

"Desde la enseñanza primaria, absolutamente obligatoria, comienza el trabajo de selección; hasta los catorce años los chicos no pueden, en ningún caso, practicar trabajos, sino sólo estudiar; en esa edad comienza el período de aprendizaje, que es un régimen mixto de estudio y trabajo: media jornada de aprendiz, medio sueldo; media jornada de estudio para ampliación de conocimientos y perfeccionamiento del trabajo. El que se destaca y obtiene la nota de aprobación no va a trabajos de aprendizaje, sino a la escuela especial o a la Universidad, y si sigue obteniendo buenas calificaciones, tiene su sueldo de estudiante, esto es, un subsidio que le permite vivir dedicado sólo al estudio".

Conocer estas cosas me parece más digno que aferrarse en creer las mil vaciedades que interesadamente se propalan sobre "el hecho ruso", por el solo motivo de no estar conforme con el régimen soviético. Eso ha ocurrido siempre ante otros hechos históricos enemigos, sin que a la postre sirviese sino para desacreditar y hasta perjudicar buenas causas; pues ninguna prospera bajo un régimen de mentira. Como aquel preceptor del Delfín que al enseñarle historia, y como llegara a la época de la revolución francesa, se saltase bonitamente, candorosamente las páginas disculpándose con que en esos años nada había ocurrido digno de mención, y sí de olvido. Eso se le decía a un príncipe heredero, cuando era a él, sin duda, a quien más le interesaba conocer aquellos sucesos ejemplares. Nada más fuera para enseñarle, en provecho propio, a la manera de evitar la repetición, ensayándola en cabeza propia.

EL DORNIER 16 EN CARTAGENA

En el aerodromo de Alcázares serán reparadas sus averías

CARTAGENA, Julio 12. — (AP). —A las 7:15 de la mañana de hoy entró en puerto el vapor "Río Navia" trayendo a bordo al hidroplano "Dornier 16" que se encontraba en Gibraltar. Numeroso público presenció desde los muelles el desembarco del hidroplano que fué trasladado poco después en uno de los camiones de la aeronáutica al aredromo de Los Alcazares, donde le serán reparadas las averías que presenta.

Movimiento Marítimo

N. YORK, julio 12, (AP.) — Hoy salieron de este puerto los vapores St. Mary, para Santiago, y Pinar del Río, para la Habana.

De Norfolk salieron el Phoenix, para la Habana, y Svanhild, para puertos cubanos.

A Baltimore llegó el Nelson, de Manatí, y salió el Carrabulle, para Júcaro.

A Nueva Orleans llegaron el Stella Lykes, de Puerto Padre, y el Atenas, de la Habana, saliendo el Brosund, para Matanzas, y el Gansjord, para Santiago de Cuba.

M. DE LA RIVA Y EL GRAL. MACHADO

Entrevista de aquél con el jefe del gobierno de Cuba en A B C

MADRID, julio 12, (AP.) — El periódico "A B C" publica hoy en lugar preeminente una entrevista que ha celebrado su redactor especial, señor Martínez de la Riva, con el Presidente de la República de Cuba, general Machado. La entrevista está animada de un ardiente amor a España, expresando el Jefe del Ejecutivo cubano sus esperanzas de poder venir a este país el año próximo.

Dice la Riva que aunque se han hecho paralelos entre el general Machado y el general Primo de Rivera, acaso estos dos, en cuanto a métodos de gobierno, no se parezcan, pues Machado adopta aquellos que la marcha del país le aconsejan, sin tener prejuicios determinados. Cree que no puede considerarse el Gobierno cubano como de dictadura, pues Machado gobierno con un régimen de libertad. Expresa su satisfacción por el beneplácito con que el Gobierno de los Estados Unidos recibe el desarrollo y desenvolvimiento de Cuba bajo el actual Gobierno.

Acaba diciendo que el general Machado piensa venir a España, por ser cosa que anhela ardientemente. Machado declaró en la entrevista que tiene su pensamiento y su corazón puesto en España, madre de Cuba, creyendo que la aproximación política conviene a ambos pueblos.

CURACIONES MARAVILLOSAS QUE HA REALIZADO EL DR. ASUERO EN MADRID

Una pobre paralítica anduvo siguiéndolo por todas partes hasta que lo encontró en un café y allí mismo la puso bien

UNA NOTA DEL COLEGIO MEDICO DE BARCELONA

El famoso médico se halla muy fatigado por los muchos enfermos que ha tenido que asistir en estos días últimos

MADRID, julio 12. (AP) Las maravillosas curas que realiza el doctor Asuero aumentan la curiosidad del público y constantemente aparece un cola ante el edificio de los Marqueses de Bermejillo del Rey donde se aloja el médico donostiarra. Los periódicos siguen dando cuenta de las últimas curaciones entre otras la de una pobre paralítica que estuvo persiguiendo al doctor Asuero hasta que se enteró que había ido a un café.

Tantas fueron las súplicas de la pobre enferma, que el médico guipuzcoano la operó en el establecimiento, saliendo por sus propios pies, en medio de los aplausos del público.

La vida del doctor Asuero en esta capital resulta imposible para él pues donde quiera que se presenta se ve asediado de enfermos q. confían en su curación en manos del médico donostiarra.

Además de la niña Damiana Hernández, paralítica, a la que curó ayer asistió el doctor Asuero a otra niña de cinco años de edad, llamada Francisca Grande, hija de un conductor de los tranvías. Los padres de la niña se habían pasado toda la noche junto a la puerta de la casa de los Marqueses de Bermejillo. Tan pronto le hizo su aplicación el doctor Asuero, la niña soltó sus muletas y comenzó a caminar.

El periódico "El Debate" dice que el médico donostiarra ha tratado a un joven paralítico llamado Juan Olalla Moreno, natural de Segovia, que se arrastraba con muletas, el cual logró salir por su propio pie de la consulta aunque andando con dificultad.

Ha llegado a Madrid para someterse al tratamiento de Asuero el general Millán Astray.

También ha sido tratado por el doctor Asuero el funcionario del ministerio de la Gobernación Antonio Jaime Chozas que padecía de una hemiplegía que le impedía hacer uso de la mano derecha. Asuero le operó en ambos lados de la nariz, sufriendo el paciente dolores y desvanecimientos durante la operación; pero ya puede utilizar perfectamente la mano.

ESTA FATIGADO EL DOCTOR ASUERO

Se sabe que el médico donostiarra se encuentra muy fatigado por las numerosas intervenciones que se ha visto obligado a realizar no obstante haber venido a Madrid para hacer determinadas curaciones.

Se cree que en el día de hoy no recibirá a ningún enfermo, dedicándolo por completo al descanso.

TRATARA A LA SRA. DE HORNEDO

El Embajador de Cuba, Dr. Mario García Kohly ha recibido contestación del Dr. Asuero, diciéndole que recibirá en San Sebastián a la esposa del señor Alfredo Hornedo, en el mes de agosto próximo, para someteria a tratamiento.

EL COLEGIO MEDICO DE BARCELONA

El Colegio Médico de Barcelona ha publicado una nota en los periódicos, en la que sin citar el nombre del doctor Asuero, dice que el tratamiento que practica el médico donostiarra no se ha ensayado lo suficiente para poder emitir un juicio científico sobre él ni saber si las curas son permanentes. Aconseja que se reciban con cautela informaciones acerca de las curas de Asuero hasta que el mundo médico pueda investigarlas y llegar a conclusiones científicas.

MARCHA EL DOCTOR ASUERO DE MADRID, ENFERMO

MADRID, Julio 12. — (AP) — Inopinadamente, cuando más de veinte enfermos escogidos entre lo más distinguido de la sociedad española esperaban ser tratados por el doctor Asuero, el médico donostiarra partió en la tarde de hoy en automóvil para San Sebastián por hallarse enfermo, imposibilitado en absoluto de atender a ningún paciente ni de seguir en Madrid. La noticia, como es natural, cuyó como una bomba, corriendo por todos los ámbitos de la sociedad madrileña, así como por el pueblo, pues durante los últimos días, el doctor Asuero ha sido el hombre de moda, cuyos pasos seguía la multitud doliente, que esperaba ser curada por el método descubierto por este doctor, en cuya aplicación se le considera único para obtener triunfos.

Los periódicos dicen, al dar cuenta de la marcha del doctor Asuero, que el médico donostiarra se ha visto obligado a huir de las gentes, que le perseguían sin cesar, llegando al máximum de la persecución en el día de hoy, al salir de su residencia en el Paseo del Cisne, donde los enfermos se lanzaron sobre el automóvil apretujando al doctor Asuero y al Marqués de Tenorio que le acompañaba.

Tanto Asuero como el Marqués de Tenorio sufrieron un fuerte ataque nervioso, desistiendo de marchar a donde se proponían. Asuero decidió allí mismo volver a San Sebastián, cosa que hizo en automóvil esta tarde, según referencias.

El banquete que organizaban varios médicos amigos del doctor Asuero, al que habría de concurrir gran número de personas de la alta sociedad madrileña, ha tenido que suspenderse con ese motivo, suspendiéndose también una reunión médica que había de celebrarse, por iniciativa del propio doctor Asuero, en la residencia del Marqués de Tenorio.

Se sabe que en el día de ayer llegó a esta capital el conocido español, que posee grandes intereses en México, don José María Quintana, quien llegó a ofrecer hasta 50,000 pesetas al doctor Asuero para que le curase la sordera, rechazando el médico donostiarra esta oferta como ha hecho con cuantos significaban lucro, pues todas sus aplicaciones en Madrid han sido completamente gratuitas.

Marchó el doctor Asuero por encontrarse enfermo, y tan rápida fué su decisión y ejecución que no pudo ver a la Reina Doña Vistoria Eugenia para realizarle una segunda cura de la cual se prometía obtener magníficos resultados.

El doctor Asuero se encuentra algo delicado a causa del exceso de trabajo y de la persecución de las muchedumbres, así como de falta de método para atender a su existencia. Repetidas personas adineradas le han hecho ofertas para que establezca una clínica en Madrid, a la cual asistieran todos los médicos del mundo de una manera metódica y regular; pero Asuero se ha negado a aceptar todos los ofrecimientos que se le han hecho en tal sentido, a causa de que, según afirma, no puede vivir fuera de San Sebastián. Los íntimos amigos del médico donostiarra dicen que cuenta con fortuna suficiente para vivir con independencia, pero que se prodiga demasiado en las intervenciones, siendo lastimoso que esta gran cantidad de trabajo le haya producido la enfermedad actual que pone en peligro su salud y priva a los enfermos de los cuidados de un doctor que tanto prestigio e importancia tiene entre su clientela.

UN CHAMPAGNE ENTRE MILITARES

Lo dió a los españoles el agregado uruguayo en Madrid

MADRID, Julio 12. AP.—El agregado militar uruguayo en España, capitán D. Angel Camblor, ha dado hoy un gran champán de honor al Ejército Español en el edificio de la Escuela Superior de Guerra de Madrid. Manifestó al ofrecer este homenaje, que lo hacía para corresponder a las numerosas atenciones que había recibido durante su estancia en España por parte del Gobierno, de las autoridades y de sus camaradas, así como de la Escuela Superior de Guerra, donde ha obtenido la estrella de diplomado. A causa de encontrarse el general Primo de Rivera descansando en el Monasterio de El Escorial, no pudo asistir a esta fiesta.

Entre los concurrentes figuraban el Ministro de la Guerra, general Ardanáz; el ministro del Uruguay en España, señor Fernández Medina; los agregados militares extranjeros y gran número de generales, jefes y oficiales, entre ellos el comandante Franco.

El Gobierno español ha concedido al capitán Camblor la Cruz del Mérito Militar a petición de la Escuela de Guerra como recompensa a los trabajos y estudios de mérito que ha realizado durante su permanencia en ella como alumno.

UN CONGRESO DE GRAN IMPORTANCIA

De agricultura tropical, subtropical y del café en Sevilla

MADRID, julio 12, (AP.) — Ha anunciado el Gobierno que del 26 de septiembre al 2 de octubre se celebrará en Sevilla el Congreso Internacional de Agricultura Tropical y Subtropical y del Café bajo el patronato del Rey Alfonso. En el Congreso se tratará de los cultivos españoles en el Golfo de Guinea, especialmente la caña de azúcar, naranjas, aceitunas, boniatos y arroz.

UNA COMISION DE VERIN

MADRID, julio 12, (AP.) — El Ministro de Fomento, Marqués de Guadalhorce, recibió hoy a una comisión de Verín quienes solicitaron que el ferrocarril con Portugal pase por Verín uniéndose con la línea de Orense-Zamora.

SANJURJO, MEJORADO

MADRID, julio 12, (AP.) — El Director de la Guardia Civil, general Sanjurjo, se encuentra convaleciendo satisfactoriamente del envenenamiento producido por las ptomainas, que sufrió el miércoles pasado.

LOS CADAVERES DE 2 AVIADORES

Llegaron a Sevilla los de los que murieron en un accidente

SEVILLA, Julio 12. AP.—Hoy llegaron a esta ciudad, conducidos en un furgón militar, los cadáveres de los aviadores muertos como consecuencia del accidente que ocurrió ayer al aeroplano pilotado por el teniente Guerrero, cuando se trasladaba a la Península desde Marruecos. Al pasar el furgon por las distintas estaciones fueron objeto de diversos actos religiosos los cadáveres. En Jerez de la Frontera, el coronel del Regimiento de Caballería de Villaviciosa, mandó cortar todas las flores posibles para ponerlas sobre los féretros.

Las autopsias han demostrado que las víctimas están destrozadas por causa de la caída.

Los cadáveres fueron conducidos al aeródromo de Tablada, donde se les tributaron nuevos honores, siendo enterrados en la tarde de hoy.

MADRID, julio 12 (AP). — En la Residencia de Estudiantes se han inaugurado los cursos de verano para extranjeros, organizado por el Centro de Estudios Históricos. Asisten ochenta estudiantes la mitad de los cuales son norteamericanos. Abundan entre ellos las señoritas.

Concurren a los cursos tres profesores norteamericanos, Heaton, Luquiens y Russell y dos profesoras, una de las cuales estuvo en 1914 y vuelve enamorada de España. Declaró que entre los centenares de españoles que ha conocido solo ha encontrado uno que le fuera antipático.

Lo Que Contiene de Interesante la Gaceta Oficial

La Ley que otorga a la señora América Ana Bonachea viuda del Coronel Raimundo Sánchez y a sus menores hijos América, Esther, Isabel, Victoria y Jorge una pensión de mil quinientos pesos anuales.

—Resolución de Gobernación autorizando al Alcalde de Pedro Betancourt para que en tanto no funcione la Comisión del Impuesto Territorial, dicte resoluciones rectificando la renta líquida de las fincas rústicas de aquel término.

—Suspendiendo por diversos decretos, los acuerdos de los Ayuntamientos de Marianao, Bauta, Morón, Matanzas y Mariel, que ya hemos publicado en días anteriores en las noticias de Gobernación.

—Autorizando al señor Francisco Jerónimo Pérez Pujal, para usar en lo sucesivo el apelido de Pérez Cisneros.

—Ordenando la expedición de los siguientes títulos: de Mandatario Judicial al señor Tomás Higinio Vega Rodríguez, que ejercerá en la Habana; de Procurador, al señor Juan M. Hurtado de Mendoza, que ejercerá en Trinidad y de procurador al señor Angel Rossell Madariaga, que ejercerá en Santiago de Cuba.

—El Tesorero General de la República hace constar que el Fondo de Pensiones y retiros militares tiene un saldo de $482.272.49 al cerrar las operaciones el 29 de junio de 1929.

—Nombrar el tribunal que presidirá las oposiciones de la cátedra «F» del Instituto de la Habana, formado por los señores doctores Alvarez Fuentes; Juan Rojas Piñeiro; Felipe García Cañizares; Muñoz Silverio; Moleón y Guerra; Cuní y Varela; Vélez de la Torre y Aguiar y Balloní.

—Realizando una transferencia de crédito en el Presupuesto de Guerra y Marina por valor de treinta mil pesos, para la adquisición de embarcaciones menores y accesorios de las mismas.

—La Audiencia de Oriente disuelve el vínculo civil que existía entre el señor Leopoldo de Torre Bencomo y la señora Juana Bautista Faife.

LOS DELEGADOS EN CONFERENCIA

Los miembros neutrales de la comisión boliviano-paraguaya

WASHINGTON julio 12. — (AP). —Los miembros neutrales de la Comisión Boliviano-Paraguaya de Investigación y Conciliación se volvieron a reunir, hoy con el fin de seguir tratando de los métodos para el arreglo de la cuestión fundamental de las fronteras de la región del Chaco.

Inmediatamente después de esta reunión, celebrada en el edificio de la Unión Pan-Americana, los comisionados paraguayos doctores Enrique Bordenave y Francisco C. Chávez fueron llamados a consulta por el general Mc Coy, presidente de la Comisión.

No se ha dado nota alguna a la prensa acerca de esta entrevista, pero se tiene entendido que en ella se trataron puntos importants de la situación de Chaco Boreal. Se presume que la delegación boliviana será consultada de igual manera dentro de unos días.

A instancias de Tomás Elio, ministro de Estado de Bolivia, los representantes de ese país en la Comisión expresaron hoy al general Mc Coy que el Gobierno de la Paz apreciaba el éxito de labor que venía realizando la Comisión de Investigación.

CHATWORTH Estado de Nueva Jersey, Julio 12 (AP)— El primer aniversario de la muerte del capitán Emilio Carranza, aviador mexicano fué conmemorado colocándose una ofrenda de flores sobre el lugar en que el intrépido piloto pereció hace un año, cuando volvía hacia su país.

Los Cónsules de México en Filadelfia y Nueva York y una delegación de la Embajada mexicana en Washington presidieron el triste acto. La ofrenda floral, que tenía la forma de un aeroplano, fué donativo de los niños mexicanos.

EL HOMENAJE AL SR. JOAQUIN ORO

Con motivo de su nombramiento para la Aduana de la Habana

Mañana domingo, a la una de la tarde, se efectuará en el hotel "Saratoga" el almuerzo homenaje que sus amigos tributan al señor Joaquín de Oro, con motivo de su nombramiento de Administrador Delegado de la Aduana de la Habana. Este homenaje ha sido organizado por un grupo de periodistas, entre los que figuran los señores Víctor Bilbao, José Gómez Sansaric, César Rodríguez, Isidro Mederos, Agustín Lazo, Antonio D. Torra, Lorenzo Tury otros y era el propósito de estos compañeros celebrar una fiesta de carácter modesto, integrada exclusivamente de periodistas que compartieron las tareas de la profesión en unión del señor Oro, pero apenas anunciado el homenaje, se recibieron adhesiones de los Ex-Militares, de elementos de nuestro comercio, de empleados del Ayuntamiento, de Comunicaciones y de la Aduana, sectores éstos a que ha pertenecido el señor Oro, conquistándose, por sus dotes de caballerosidad todas las voluntades.

El homenaje constará de más de doscientos cubiertos y han sido invitados al acto, además el señor Presidente de la República, el Administrador de la Aduana, señor Miguel Varona, el doctor Miguel Mariano Gómez, el capitán José Izquierdo y el señor Emilio Castro.

La Comisión Organizadora por medio de su Secretario el señor Antonio D. Torra, estará constituida todo el día del Sábado en la Asociación de Repórters, para resolver cualquier duda que se ofrezca en relación con el homenaje.

INCURSION DE LA CUYAMEL FRUIT

Está haciendo plantaciones en un territorio en litigio

GUATEMALA PROTESTA

Pide a Honduras de nuevo que la Cuyamel cese sus labores

WASHINGTON, julio 12. AP. El doctor Adrián Recinos, ministro de Guatemala, publicó hoy una nota declarando que su Gobierno ha enviado dos ruegos al de Honduras, pidiendo que la Cuyamel Fruit Company suspenda sus actividades en las nuevas plantaciones de plátanos del área que se encuentra en disputa entre los dos gobiernos.

La nota del Ministro dice:

«El Gobierno de Guatemala se ha dirigido al Gobierno de Honduras el 11 de julio, protestando nuevamente con los trabajos agrícolas que está haciendo la Cuyamel Fruit Company en la región de Chanchagualtillo, a partir del lugar en donde fueron suspendidos el año pasado los trabajos de construcción de un ferrocarril por la mencionada compañía.

«El Gobierno de Guatemala pidió al de Honduras desde el 8 de junio la suspensión de los trabajos que la Cuyamel Fruit Company lleva a cabo con gran intensidad, preparando nuevas siembras de plátanos; pero el Gobierno de Honduras no ha dado respuesta a la protesta de Guatemala, por lo cual el Ministerio de Relaciones guatemalteco ha tenido que dirigir una nueva solicitud para la suspensión de tales trabajos en obsequio al mantenimiento de las relaciones de cordialidad hasta ahora existentes entre ambos gobiernos".

DOSCIENTAS CIGARRERAS PIDEN AUMENTO

Han llegado a Cádiz 495 turistas de los E. Unidos

ALICANTE, julio 12 (AP).— Doscientas cigarreras entregaron al delegado de Hacienda una petición, suplicando su elevación al Ministro para que la Arrendataria les aumente en dos pesetas sus actuales jornales.

TURISTAS NORTE-AMERICANOS EN CADIZ.

CADIZ, julio 12 (AP).— Procedente de Nueva York, ha llegado el trasatlántico California con 495 turistas norte americanos, saliendo inmediatamente 150 de ellos hacia Sevilla, Málaga y Granada. Los restantes visitaron la ciudad. El buque seguirá viaje a Tánger.

MADRID, julio 12. — (AP). — El exministro conservador D. Luis Rodríguez Vigurí, hablando sobre el proyecto de Constitución dice que es demasiado pronto para formular juicios, porque solo ha tenido tiempo para leerlo. Agregó que hay cosas nuevas y cosas buenas en él, pero que no puede satisfacer a ningún espíritu liberal.

MADRID, Julio 12. AP.—El general Primo de Rivera ha acogido con viva simpatía la idea que se le expuso, de dar cabida en el Museo del Prado a una representación del arte pictórico hispano-americano de la época colonial. El Museo del Prado apenas posee ahora obras de procedencia americana. La Sala reuniría bastantes obras por donaciones de los países americanos.

HAY QUE REDUCIR LOS ARANCELES

En el Senado americano se cree necesaria esa medida

TAMBIEN LOS VIGENTES

No se cree que la ley esté lista para el 1 de septiembre

WASHINGTON, julio 12. (AP) criterio de algunos senadores republicanos de que varias de las tarifas del proyecto aprobado por la Cámara deben ser reducidas fué expuesto hoy enfáticamente por el senador Edge, por el Estado de Nueva Jersey, quien manifestó que no solamente debe hacerse varias reducciones en el "bill", sino en los aranceles vigentes, sin perjudicar a nadie y beneficiando al consumidor.

El Senador Edge añadió que si los proteccionistas aceptaban esta formula, que en el fondo siempre restará la diferencia en el costo de producción entre los Estados Unidos y el extranjero, se podría ratificar otros aumentos.

Varios intereses comerciales han apelaron ante la Comisión Camera de Medios y Arbitrios, unos en favor del librecambio y otros en contra de este, con respecto a diversos productos, volvieron a hacerlo hoy ante las subcomisiones de la Comisión Senatorial de Hacienda, que terminó su primer mes de informaciones sobre la ley de tarifas aprobada por la Cámara.

Algunos elementos autorizados del Senado insisten en que no hay muchas probabilidades de que este pueda tener concluido su "bill" arancelario para el 1o. de Septiembre. El Senado volverá a reunirse el 19 de agosto.

Fred Benckman, representante de la National Grange, dijo hoy ante una de las subcomisiones que en la forma que está redactada, la ley de la Cámara será más perjudicial y menos favorable a los agricultores, en los capítulos de cueros, pieles, zapatos y azúcar. Mr. Benckman manifestó con referencia a las proyectadas tarifas de los tres primeros artículos mencionados, que debe haber una proporción entre ellas.

Y en cuanto al azúcar, Mr. Benckman es partidario del arancel de 2 centavos libra para los crudos cubanos y tres centavos para los extranjeros que en la ley de la Cámara, pero cree que ese arancel no servirá de mucho al agricultor remolachero norte-americano, a menos que se imponga una tasa a los azúcares filipinos, que tienen abiertas las puertas aduaneras de los EE. UU. La National Grange entiende que si se fija el derecho a los azúcares filipinos, sus productos deben ser ingresados en el Tesoro del Archipiélago.

INCENDIO EN RUSIA

RIGA, Latvia, julio 12 (A. P. —Millares de casas fueron destruidas por devastador incendio en el distrito de Kusinsky, provincia de Perm, Rusia. Cinco mil personas han quedado sin rogares.

PARA PINTORES DE HISPANOAMERICA

Residencia y estudio en un edificio que habrá en Sevilla

SEVILLA, Julio 12.—(AP).— Ha sido elegido el lugar para el emplazamiento en esta ciudad de la Residencia y Estudio de los pintores hispano-americanos. La residencia tendrá un director español y un subdirector americano que variará cada año por turno riguroso de nacionalidades. Será algo semejante a la Casa de Velazquez creada en Madrid por el Instituto Francés.

MADRID, Julio 12. AP.—El domingo o el lunes se espera en esta capital al Ministro de Obras Públicas del Uruguay que viene a Europa para disfrutar de una licencia. Parece que el Ministro aprovechará su viaje por España para examinar las posibilidades de obtener una cooperación técnica, al plan de obras públicas que ha emprendido aquella República.

LINEA AEREA DE MADRID A PARIS

Comenzará en agosto próximo con servicio alterno o semanal

MADRID, Julio 12.— (AP). — Se conocen ya algunos detalles acerca de la línea aerea de Madrid a París que se anuncia por la empresa española subvencionada por el Gobierno. La nueva ruta comenzará en el mes de agosto próximo con servicio alterno o semanal. Los aeroplanos saldrán temprano de Madrid haciendo una escala en Biarritz a fin de llegar a París en horas de la tarde. Durante la ruta de Madrid a París se establecern campos de aterrizaje cada cincuenta kilómetros a fin de ofrecer las mayores seguridades a los pasajeros. A esta ruta se destinan cuatro aeroplanos Junkers de tres motores.

También se inaugurará en breve la ruta aérea a Barcelona y Mallorca que podrá funcionar a mediados de agosto.

MADRID, Julio 12. AP.— El comandante Ramón Franco, ha desmentido una información que se ha publicado referente a que había recibido ofrecimientos de la Casa Dornierwahl, constructora de los famosos aeroplanos de su nombre. Sin embargo, Franco hace grandes elogios de los hidroplanos que construye esa fábrica, uno de los cuales se destina a Alemania y otros a Italia, afirmando que las canoas de dichos aparatos resistirán el temporal más grande.

LA ASOCIACION AMERICANA DE EXPORTADORES E IMPORTADORES, CONTRA EL AUMENTO ARANCELARIO

TEXTO DE LA RESOLUCION ACORDADA PIDIENDO AL CONGRESO DE LOS ESTADOS UNIDOS ADECUADA CONSIDERACION AL COMERCIO EXTERIOR

La Cámara de Comercio Americana de Cuba ha recibido de la Asociación Americana de Exportadores e Importadores de Nueva York copia de la resolución que ésta ha enviado al Presidente de los Estados Unidos, a su Gabinete y a todos los congresistas, en que se protesta contra el aumento de los aranceles contenido en el proyecto de ley aprobado por la Cámara de Representantes norteamericanos, aumento que, según declara la Asociación, ocasionaría grandes perjuicios al comercio norteamericano con Cuba y otros países.

La Asociación Americana de Exportadores e Importadores pide al Congreso de los Estados Unidos que preste adecuada consideración al bienestar del comercio exterior norteamericano. He aquí la traducción de la referida resolución:

RESOLUCION SOBRE LA TARIFA ARANCELARIA

POR CUANTO, la actual situación saliente de los Estados Unidos en el comercio mundial requiere la mayor delicadeza en el trato de todos los asuntos que afectan los ajustes económicos internacionales.

POR CUANTO, la conservación y mayor desarrollo del comercio exterior norteamericano es vital a la continuación de nuestra prosperidad general.

POR CUANTO, cualquiera acción por parte de los Estados Unidos que ocasionaría perjuicios innecesarios al comercio de países extranjeros y en consecuencia ofensa a los comerciantes extranjeros y así a los gobiernos de éstos, ha de reaccionar en enemistades y con perjuicio a la venta de productos norteamericanos, y en represalias por parte de los gobiernos extranjeros contra el comercio de los Estados Unidos.

POR CUANTO, el Proyecto de Ley No. H. R. 2667 representa aumentos en los aranceles que afectan a muchas industrias (que comprenden ejemplos prominentes como el azúcar, cueros, lana y madera), y de pasar este proyecto, constituiría un gravísimo perjuicio al comercio norteamericano con Cuba la América del Sur, Australasia, el Sur de Africa, el Canadá, y otros importantes países amigos que son consumidores muy valiosos de productos norteamericanos vitales.

POR LO TANTO: Se resuelve, que la Asociación Americana de Exportadores e Importadores peticione el Congreso, para que en el ajuste de determinadas partidas del proyectado Arancel, preste adecuada consideración al bienestar del comercio exterior norteamericano, y siendo los intereses generales nacionales mayores que los intereses restringidos de tal o cual región del país, que elimine del proyectado arancel cuantos cambios de la tarifa que no resulten estrictamente necesarios a la debida protección y beneficio del país en un conjunto.

Adoptado por unanimidad en junta general celebrada el 13 de junio de 1929.

En los Estados Unidos aproximadamente 1700 periódicos de las ciudades más grandes dieron cuenta de esta resolución en sus columnas.

Se ha dado a conocer, coincidentemente con la noticia de haber presentado varias naciones ante el Comité Financiero del Senado Americano protestas en contra del aumento a los aranceles sobre los productos exportados a los Estados Unidos, las resoluciones enviadas por la Asociación de Exportadores e Importadores de Nueva York a cada miembro del senado protestando contra la nueva tarifa arancelaria, la cual, de acuerdo con lo declarado por esa Asociación "constituiría un gravísimo perjuicio al comercio norteamericano con Cuba, la América del Sur, Australasia, el Sur de Africa, el Canadá, y otros países amigos, que son consumidores muy valiosos de importantes productos norteamericanos".

La asociación indica que "cualquier acción por parte de los Estados Unidos que produjera un daño innecesario al comercio de los países extranjeros, y, en consecuencia, ofensa a los comerciantes extrajeros así como a los gobiernos de éstos, ha de reaccionar en enemistades y con perjuicio a la venta de productos norteamericanos, y en represalias por parte de los gobiernos extranjeros contra el comercio de los Estados Unidos.

También se abarca un principio de carácter general que el Comité de Finanzas del Senado debía tener presente y considerarlo de suma importancia Que el comercio exterior de los Estados Unidos ha alcanzado las proporciones de una industria de mayor importancia, dentro de sí y por sí misma, y que necesita de protección y de desarrollo, de igual manera que cualquiera otra industria. En vista de que muchas de las fábricas norteamericanas cada día dependen más del comercio exterior, la Asociación peticiona al Congreso que "preste adecuada consideración, en el ajuste de determinadas partidas en el proyectado arañcel aumentado, al bienestar del comercio exterior norteamericano, y siendo los intereses generales nacionales mayores que los intereses restringidos de tal o cual región del país, que elimine del proyectado arancel cuantos cambios de la tarifa que no resulten estrictamente necesarios a la debida protección y beneficio del país en un conjunto".

ESPAÑA Y LAS NUEVAS TARIFAS

La actitud de España será fuerte y de serena defensa

MADRID, Julio 12. AP.—Hablando acerca de las negociaciones que se llevan a cabo entre España y los Estados Unidos acerca de la cuestión comercial, dice hoy "El Debate", refiriéndose a la última nota dada en Washington por el Embajador Padilla sobre dicho asunto:

"Somos un buen cliente de los poderosos Estados Unidos, siendo ellos también un mercado importante para nosotros. La actitud de España ha de ser de fuerte y serena defensa, no debiendo llegarse a rupturas ni disensiones comerciales, que a ambas partes perjudicarían. Debemos ayudar al poder público, que ha de defender tan capitales intereses para la economía española".

M.E.C.D. 2016