SECCION 1ª

El DIARIO DE LA MARINA es el periódico más antiguo de Cuba. Fué fundado en el año mil ochocientos treinta y dos. Servicios especiales de España.

DIARIO DE LA MARINA

Miembro de The Associated Press. Esta queda autorizada para usar nuestros servicios y noticias de información. Hilo directo con New York.

SECCION 1ª

AÑO XCVII.—NUM. 188 Acogido a la franquicia postal LA HABANA, LUNES, 8 DE JULIO DE 1929.—SANTA ISABEL, REINA DE PORTUGAL Tiempo para hoy: BUENO. EJEMPLAR.—5 CENTAVOS

Primo de Rivera Habla Sobre el Proyecto de Constitución Presentado

LOS DEMOCRATAS EN CONTRA DE LA REVISION GENERAL DE LOS ARANCELES

Aquéllos se proponen derogar la cláusula flexible que concede atribuciones al Presidente para cambiar la tarifa

GRAN VICTORIA DE LOS QUE BUSCAN PRIVILEGIOS

En su mensaje dice Hoover que los aranceles vigentes demostraron que los flexibles deben mantenerse siempre

WASHINGTON, julio 7 (AP) — Las principales aspiraciones de los demócratas del Senado en relación con el proyecto de ley de Aranceles de la Cámara de Representantes, consisten en derogar la cláusula flexible, en virtud de la cual el Presidente está autorizado para alterar los derechos arancelarios dentro de ciertos límites y en hacer resistencia a la imposición de nuevas cargas a los agricultores. Este programa fué dado a conocer hoy por el senador Simmons, de North Carolina, miembro de la Comisión de Hacienda del Senado.

En una nota dada por conducto del Comité Democrático Nacional dice que el proyecto de Arnaceles de la Cámara es "la más señalada victoria que han obtenido los que buscan privilegios" y da el aviso de que a menos de que la Comisión de Hacienda lo altere radicalmente, los demócratas reanudarán con vigor sus esfuerzos a fin de que la revisión arancelaria se limite a la agricultura y productos derivados.

En cuanto a la cláusula flexible, incluída en la ley de 1922, que la Cámara de Representantes conserva en su proyecto, el senador Simmons declara que la minoría democrática luchará hasta el fin, al objeto de que esa delegación de funciones que hace el poder legislativo en el ejecutivo, no continúe en vigor.

"Esta propuesta delegación—dice—compromete un principio fundamental de nuestro sistema representativo de gobierno, a saber, el derecho del pueblo a controlar sus intereses por medio de su representación en las Cámaras".

Después de la información pública abierta por la Comisión de Hacienda del Senado sobre el proyecto de Aranceles de la Cámara, que se reanudará mañana, los miembros democráticos de la Comisión serán excluídos a fin de que los miembros republicanos puedan realizar por sí y sin intervención del partido de oposición, las modificaciones que estime pertinentes.

Aunque la minoría contará con el apoyo de los republicanos independientes del Oeste, en su intento de limitar todo lo posible la revisión arancelaria, se duda que los distintos grupos del Congreso se pongan de acuerdo a fin de restaurar a las Cámaras toda la autoridad que la Constitución les concede en cuestiones de esa naturaleza.

Algunos republicanos están inclinados a que se alteren ciertas provisiones de la ley, que, no obstante haber sido declaradas constitucionales por el Tribunal Supremo, han provocado una calurosa oposición por parte de los demócratas y de los republicanos independientes en ambas Cámaras.

En su mensaje a la sesión extraordinaria, el presidente Hoover declaró que los siete años que han estado en vigor los aranceles Forney-Mac Cumber, han demostrado que el principio de los aranceles flexibles debe mantenerse en toda ley arancelaria de este país.

Arancel flexible lo es también el plan que estudia el presidente Smoot de la Comisión de Hacienda para los azúcares, pues recomienda tarifas que pueden fluctuar dentro de ciertos límites que dependen del precio que alcance el azúcar en Nueva York.

Dos comités de la Comisión de Hacienda entrarán mañana en acción, reanudando un, de ellos la información pública sobre los metales e iniciándole el otro sobre la tarifa del proyecto de la Cámara para el Rayon. Estas informaciones durarán varios días y el jueves próximo el Comité de Metales espera escuchar el testimonio de cuatro importantes fábricas de automóviles sobre la importante cuestión de la rebaja de las tarifas para los automóviles.

La lista de productos de entrada libre en el país se tratará también por el comite el próximo jueves, y después se tratará de las provisiones administrativas de los aranceles, durando este estudio hasta fin de mes.

LA DICTADURA Y EL CIUDADANO ESPAÑOL

"Hace seis años que España se colocó entre la minoría de los pueblos que han podido romper con los viejos moldes"

LA PEOR DE LAS TIRANIAS ES LA DEL LIBERALISMO

La obra más transcendental de la Dictadura es haber saneado y preparado el terreno para buenas cosechas

MADRID, julio 7 (A. P.) "El Noticiero del Lunes" publica las siguientes declaraciones del general Primo de Rivera, refiriéndose a los proyectos de leyes constitucionales:

"Hace seis años que España se situó entre la minoría de los pueblos que han podido romper los viejos moldes que deformaban el cuerpo maltrecho y esquilmado e impedían la circulación de la savia regeneradora de su organismo. El país, optimista y satisfecho, rompió las cadenas que lo sujetaban a la tiranía del liberalismo sectario, para recobrar la personalidad ciudadana y organizar su vida a su gusto, libre de la tiranía de las izquierdas, ejercida por la coacción y con la amenaza de desencadenar una avalancha de odios, crímenes y pasiones que son de suyo buenas y nobles, pero repugnantes y tiránicas cuando las dirige el hampa desalmada y sin conciencia. ¡Difícil y humillante equilibrio el de los hombres de bien, obligados a vivir en ese ambiente!

"La perseverancia de la dictadura en el Poder parece haberlo despejado todo, y es su obra más trascendental haber saneado y preparado el terreno para las posibles buenas cosechas, haber despertado y vigorizado la escéptica y atrofiada ciudadanía, como nervio indispensable del progreso y músculo de la imprescindible defensa social. Creemos haber estimulado esa ciudadanía no solamente en las clases alta y media, sino más aún en la humilde, que es acaso, como está claramente comprobado, la mejor víctima del engaño y de la utopía de ciertas predicaciones.

"Yo comprendo ahora que el plazo previsto es breve para el logro completo de nuestro afán, pero me hago la ilusión de que será suficiente para garantizar la fortaleza de los cimientos, librándola de la obra del riesgo de derrumbamiento. Cualquier Gobierno que hoy mismo nos sucediera, si está formado por hombres de bien, encontraría en el nuevo espíritu ciudadano asistencias que antes no actuaban. Gobernar con abandono y engañando a la opinión pública, sería hoy muy difícil, porque a ésta la hemos acostumbrado a intervenir y fiscalizar de un modo real, no ficticio, directo, no a través del caciquismo. Parece paradójico, pero ha sido la dictadura la que ha dado personalidad, dignidad y libertad al ciudadano, librándolo de la tiranía y del histrionismo de la política profesional. Sin esta labor previa, el momento de presentación de proyectos de ley tan importantes como los leídos ayer a la Asamblea, sería prematuro. El tiempo indispensable para su estudio, aprobación e implantación, será el suficiente para completar la obra de preparación de la ciudadanía, que en el tercer período de legislatura de la Asamblea tendrá ocasión de ejercitarse".

La Nueva Línea N. York Los Angeles

17 personas salieron ayer para inaugurar el servicio

LINDBERGH DIO LA SEÑAL

El aeroplano City of N. York" fué bautirado poz Miss Earhart

NUEVA YORK, julio 7. (AP).—A una señal dada desde la costa occidental por Charles A. Lindbergh, diez y siete personas salieron esta noche de Nueva York para inaugurar el nuevo servicio trascontinental ferroviario-aéreo entre el Atlántico y el Pacífico.

Entre los pasajeros se encontraban Miss Amelia Earhart, aviadora trasatlántica y agente de pasajeros de la T. A. T., varios funcionarios del Ferrocarril de Pennsylvania, de la compañía aérea, y algunos pasajeros que abonaron previamente su pasaje.

Antes de salir el tren, se celebraron ceremonias en la estación Concourse de Pennsylvania, siendo bautizado el aeroplano City of New York por Miss Earhart, como también el tren que hará la primera etapa de la línea aérea, por Dorothy Stone, hija del actor Fred Stone.

Los pasajeros salieron de Nueva York a las 7.05 de la tarde para llegar a Columbus, Ohio, por la mañana, tomando entonces un aeroplano para Los Angeles. Este viaje en tren y en aeroplano se realizará en unas cuarenta y ocho horas, pasando los dos días en el aire y las dos noche en tren.

Charles A. Lindbergh y su esposa llegaron a la gran terminal aérea de Gelandale, California, a la 1 y cuarenta de la tarde de hoy, después de haber hecho una pequeña escala durante su vuelo desde Arizona. Lindbergh pilotearía el primer aparato de pasajeros de la línea aérea transcontinental.

El Multimillonario John D. Rockefeller Cumple 90 Años

"No experimento la menor queja contra mis semejantes. Gozo de buena salud y abrigo esperanzas para el futuro"

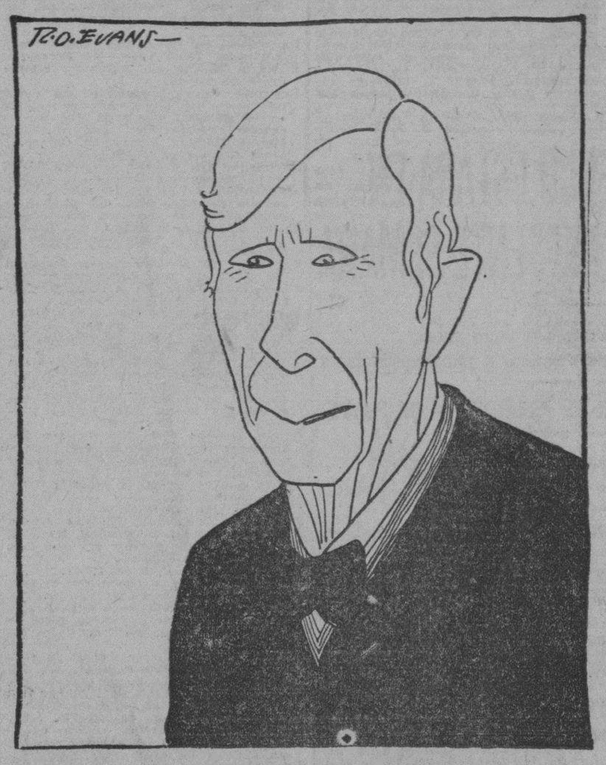

NUEVA YORK, julio 7. AP.—Mañana cumple noventa años de edad John D. Rockefeler, y esta noche dió a la publicidad la siguiente nota:

«Tengo motivos para estar satisfecho en vísperas de mis noventa años: todo el mundo ha sido tan atento y bueno conmigo todo el año, que no experimento la menor queja contra mis semejantes. Gozo de perfecta salud y abrigo grandes esperanzas para el futuro. No tengo más que atenciones y buena voluntad para todo el mundo».

El día de cumpleaños de Rockefeller—mañana—será como cualquiera otro del año, pues el millonario norteamericano no alterará en lo más mínimo sus costumbres, la regularidad de su vida, que es una de sus principales características.

Rockefeller, según las personas de su mayor intimidad, espera pasar el día en Pocantillo Hills trabajando y descansando como cualquier otro día, sin hacer nada extraordinario con ocasión de su cumpleaños.

El "Leerdam" Chocó Con Una Roca

Procedía de la Habana; Ocurrió en las Azores

PUNTA DELGADA, Islas Azores, Julio 8, (2-20) — (AP) — El trasatlántico holandés Leerdam procedente de la Habana chocó con una roca en las cercanías de la isla de San Jorge. A raiz del accidente se procedió al desembarco de unos 150 pasajeros, pero más tarde, al ver que la situación no ofrecía peligro alguno volvieron a embarcar y el buque siguió viaje con rumbo a Fayal, en las Islas Maderas, que es el puerto más cercano.

LOS MAESTROS EN JACKSONVILLE

Los de la Habana hacen una excursión por la costa Este

JACKSONVILLE DE LA FLORIDA, julio 8, lunes, 2.20 ,(AP).—Trescientos miembros del profesorado cubano hicieron hoy una visita a Jacksonville en viaje a Washington y a Nueva York en su excursión por la costa del Este de los Estados Unidos.

De la Familia Real de Rumanía

Los amigos de Carol no creen que se reconcilie con su esposa

PARIS, julio 7 (A. P.) — Carol Caraiman, o sea el ex príncipe Carol de Rumanía, se apercibía hoy para besar a su hijito, el pequeño Rey Mihai de Rumania, en Yugoeslavia, adonde han ido éste y su madre, la princesa Helena de Grecia. La entrevista será en el palacio veraniego de los monarcas yugoeslavos, en Bled, donde también estará la reina María.

Los amigos de Carol no tienen esperanzas de que éste se reconcilie con su esposa en la próxima reunión de todos, en Yugoeslavia.

EL MONOPLANO PATHFINDER SE HARA HOY AL ESPACIO

NUEVA YORK, julio 7. (AP).—El doctor James H. Kimball, meteórologo del Gobierno, telefoneó esta noche a Lewis A. Yancey, tripulante del monoplano Pathfinder, siendo notificado a su vez de que este aparato iniciará su vuelo trasatlántico a Roma, desde Old Orchard, en Maine, a las siete y media de la mañana del lunes.

El doctor Kimball manifiesta que los aviadores tendrán a su favor un fuerte viento en gran parte del océano, y que fuera de algunas aéreas lluviosas, no estarán amenazados por ninguna tormenta.

Yancey y Williams, tripulantes del Pathfinder, han sido aconsejados que la ruta más favorable es seguir por el meridiano 41 hasta encontrar el paralelo, por el que seguirán, describiendo un amplio círculo, para alcanzar Europa por el cabo Finiterre, en Galicia, España. Yancey le ha calculado de 43 a 45 horas el vuelo.

Noticias de Old Orchard dicen que el Pathfinder no se lanzó al espacio esta mañana, debido a la densa niebla reinante, posponiendo la partida hasta el lunes.

El Angeleno" Sigue Volando

Pretenden hacer en él otro record mundial de duración

CULVER CITY, Estado de California, julio 7 (A. P.) — El biplano Angeleno, en èl que los aviadores Mendell y Reinhart pretenden hacer un nuevo record mundial de vuelo de duración, tomando combustible en el aire, a las siete y media de esta noche cumplió su 132 hora en el espacio.

La Temperatura en Varias Ciudades

NUEVA YORK, julio 7 (A. P.)—Las temperaturas máximas en varias de las principales ciudades del mundo, fueron hoy las siguientes:

	Fahrenheit	Centígrados
N. York.	89	31.6
Wash'ton.	94	34.4
París.	70	21.1
Berlín.	64	17.7
Roma	91	32.7
Londres	66	18.8
Niza.	78	25.5

TEMPERATURAS LOCALES

Durante las últimas 24 horas se han registrado en la Habana las siguientes temperaturas en centígrados:

Máxima: 30-8.
Mínima: 23-2.
Media: 27-0.

Choque Entre Seis Vehículos

Cinco automóviles y un autobús causaron 7 heridos

MILFORD, Connecticut, julio 7. (AP).—Siete personas resultaron heridas, una de ellas gravemente y tres menos graves, cuando cinco automóviles y un auto-bus que hace viajes entre Boston y Nueva York, chocaron simultáneamente en la línea de Orange-Milford esta tarde.

D'Annunzio Con Una Congestión

Sobrevino en los órganos de la respiración después de operado

GARDONE, (Italia), Julio 7, (AP). —Gabriel d'Anunzio está sufriendo una ligera congestión de los órganos de la respiración con el consiguiente aumento de la temperatura, después de haberse repuesto completamente de la operación que se le practicó hace algunos días a fin de extirparle el apéndice. Los médicos han ordenado al poeta que continúe en el lecho hasta que haya desaparecido por completo la congestión pulmonar.

New York World y la Tarifa Smoot

Dicho periódico dice en un editorial que la proposición de aquel senador es una política "para fijar precios al azúcar"

IMPEDIRA QUE EL CONSUMIDOR SE BENEFICIE

Explica el artículo la carga que se echa sobre el pueblo, en beneficio solamente de unos cien mil remolacheros

NUEVA YORK, julio 8. (Lunes) (AP) El periódico New York World publica hoy un largo editorial en el que califica la proyectada tarifa escalonada para el azúcar que propone el Senador Smoot, como una política "para fijar precios" al producto. El artículo dice, textualmente:

"Los despachos de Washington exponen al Senador Smoot como convertido al plan de la tarifa escalonada para el azúcar, al mismo tiempo que trabajando para ganar el apoyo presidencial. La única manifestación pública hecha por Mr. Hoover en este asunto, hasta el momento, es que quiere que se proteja al productor, y al mismo tiempo no se olvide los intereses del consumidor. Ahora bien, una tarifa escalonada como la que estudia el Senador Smoot, no cumple esta última necesidad, pues solamente impedirá que el consumidor se beneficie cuando decline el precio del azúcar en el mercado mundial. Si este precio baja, la tarifa subirá, automáticamente, y el costo del producto, para el consumidor norte-americano, seguirá siendo elevado. El pueblo de los Estados Unidos, que es el mayor consumidor de azúcar del mundo, se verá privado así de cualquier, ventaja que los consumidores de los demás países reciban de toda disminución en el costo de las zafras, o de cualquier aumento de la oferta.

"Puede darse por seguro, sin embargo, que la tarifa escalonada que el Senador Smoot acepte será sustancialmente más alta que el actual arencel, aunque hace años que la mayoría de los miembros de la Comisión de Tarifas resolvieron que este era más que suficiente para equilibrar los costos de producción norte-americano y cubano. El Senador Smoot es el abogado especial de los remolacheros del Oeste quienes han solicitado un derecho de tres centavós libra para el azúcar, así como la cancelación del Tratado de Reciprocidad con Cuba y que se trate a nuestras posesiones insulares (Filipinas, Hawaii y Puerto Rico) como países extranjeros, en lo que concierne a los aranceles.

"Indudablemente, los remolacheros han pedido mucho más de lo que ellos mismos esperan obtener, pero por lo pronto han conseguido el derecho de tres centavos libra en el proyecto de ley aprobado por la Cámara. Nuestro Tratado de Reciprocidad con Cuba, que fija una reducción preferencial de 20 por ciento para los productos cubanos, dejará a la tarifa del azúcar de Cuba, que constituye el núcleo de nuestra importación azucarera, en 2.40 centavos por libra, en vez del 1.76 centavos de ahora. Esto significaría un gravamen de unos 15 pesos por año en cada familia agricultora, suma equivalente al impuesto federal por ingresos personales sobre un sueldo de cinco a seis mil pesos, en un individuo casado, con dos o más personas dependientes. Y esta carga es solamente en beneficio de unos cien mil remolacheros del Oeste.

"Semejante favoritismo ha provocado un extenso resentimiento, y los miembros del Consejo han escuchado no pocas quejas de sus electores. El Presidente ha hecho saber también que no aprueba ciertos aspectos del proyecto de la Cámara, y este derecho de tres centavos al azúcar parece ser uno de ellos. Esto ha ocasionado que el Senador Smoot, como presidente de la Comisión senatorial de Hacienda, haya tenido que dar a sus amigos remolacheros otra clase de protección diferente.

"Y la tarifa escalonada es su última invención. Todavía están por anunciar sus detalles, pero no es preciso aguardar a que sean publicados para comprender el principio que implica este nuevo plan proteccionista. Primordialmente, se pretende dar a los remolacheros un precio que es fijado por el Gobierno. El Senador Smoot así lo admite, prácticamente, cuando dice que busca ajustar las tarifas de tal modo que se venda la remolacha a ocho pesos tonelada, por lo menos.

"Las experiencias pasadas demuestran que cualquier derecho que se imponga al azúcar, hace que el precio doméstico de esta aumente aproximadamente tanto como la ascendencia de ese derecho. Una tarifa escalonada, inteligentemente ideada, funcionando en razón inversa de los precios del mercado mundial, aseguraría al productor norte-americano un precio que apenas afectarían los cambios en la oferta y la demanda.

"Esto es, ni más ni menos, la política de "precios fijados por el Gobierno", de la que ha sido inalterable adversario el Senador Smoot.

SIGUE PERDIDO EL UNTIN BOWLER

Pertenece al Chicago Tribune y volaba de Chicago a Berlin

CHICAGO julio 7.— (AP). —Aun que el periódico Chicago Tribune no ha recibido hoy noticia directa de su aeroplano anfibio Untin Bowler, que está haciendo el vuelo Chicago-Berlín, en etapas, la estación de radio, de onda corta, que el poderoso diario tiene en Elgin, Illinois escuchó hoy el zumbido de los motores, funcionando desde las 8 y 40 de la mañana hastas las 2 de la tarde.

Se ha sabido que los aviadores estuvieron volando todo ese tiempo debido a que su aparato de radio solo puede operar estando la máquina en el espacio. El Chicago Tribune entiende que el Untin Bowler ha aterrizado en Cabo Chidley, su primera escala después de Great Wale, donde estuvo todo el sábado. Si es así, habrá recorrido setecientas millas.

Noticias recibidas de Ottawa dicen que las estaciones canadienses no habían recibido ningún despacho del Untin Bowler hasta las 8 y media de la noche de este domingo, aunque todo el día los operadores estuvieron a la espera de algún mensaje.

Se sabe que el tiempo sigue siendo de lluvia y niebla en todo el Norte, y que no es probable que los aviadores sigan vuelo mientras la atmósfera no sea más propicia.

Esta noche se anunció también en las oficinas del Chicago Tribune que si para la tarde del lunes no se ha sabido definitivamente del Untin Bowler, será enviado en su busca, desde Cleveland otro aeroplano anfibio.

UN TEMBLOR DE TIERRA INTENSO

Créese ocurrió a cinco mil cien millas de N. Orleans

NUEVA ORLEANS, (Louisiana) Julio 7. (AP). — Un temblor de tierra que comenzó a las 3:34 de la tarde hora central, alcanzando su intensidad máxima a las 5:05 de la tarde, se registró hoy por el sismógrafo de la Universidad de Loyola en esta Ciudad. El Padre H. C. Abel calcula que le fenómeno ocurrió a 5,100 millas de distancia.

Breves Comentarios a Una Visita

FUNERALES POR DUSTIN FARNUM

Actores, actrices y muchos admiradores fueron a ellos

NUEVA YORK, julio 7 (AP).—Actores, actrices y centenares de admiradores rindieron hoy un tributo a Dustin Farnum, actor de la escena y de la pantalla que falleció el miércoles de la semana pasada.

En la iglesia de la Transfiguración se celebraron oficios religiosos, pronunciando un discurso en elogio del desaparecido, Wolf Hooper.

Entre las personas que asistieron a la función religiosa se encontraban la viuda del actor, Winifred Kington y su hermano William Farnum.

El cadáver será inhumado en el panteón que posee la familia en Bucksport, Maine.

La de monseñor Fumasoni Biondi al presidente de los EE. UU.

SIN CARACTER POLITICO

El visitante es el delegado apostólico en Norteamérica

WASHINGTON, julio 7. (AP).—El Departamento de Estado anunció esta noche que la visita del Delegado Apostólico en los Estados Unidos, Monseñor Fumasoni-Biendi, al Presidente Hoover, la semana pasada, no tiene significación política alguna.

Interpretada en los círculos diplomáticos como tendiente a poner fin a la especulación acerca del status de las relaciones américo vaticanas, la declaración dice también que la visita de referencia fué de las corrientes, y solo por cortesía. Y agrega lo siguiente:

"El Departamento de Estado no ha recibido ninguna comunicación de la Embajada italiana, acerca de la visita del Delegado Apostólico a la Casa Blanca, al cual no tuvo significación alguna. El Delegado Papal ausente desde que fué inaugurado el actual período presidencial quiso presentar sus respetos a Mr. Hoover, como ha sido costumbre siempre".

En los círculos oficiales y diplomáticos se ha discutido mucho la visita del Delegado Apostólico al Presidente, debido a que Monseñor Fumasoni-Biendi presentó al último una copia del recién firmado tratado entre la Santa Sede y el Gobierno italiano, por el cual éste reconoció la soberanía de aquella.

Hace mucho tiempo que el Gobierno norteamericano sustenta el criterio de que toda actitud interpretable como de reconocimiento de un gobierno extranjero, debe ser considerada a la luz de la intención con que se la haga. El énfasis del Departamento de Estado al decir que la visita de Monseñor Fumasoni-Biendi fué de mera cortesía, ha sido entendido en los círculos diplomáticos como expresivo de que los Estados Unidos no quieren que se le interprete como un reconocimiento de la Santa Sede.

Aunque la Cancillería de Washington no concede importancia al hecho de que Monseñor Biendi presentase una copia del tratado laterano al Presidente, los funcionarios de aquella admiten ahora, sin embargo, que el Gobierno norte americano sabe ya oficialmente de que existe la soberanía del Vaticano.

Esta noche continuaba aquí la impresión de que el Gobierno de los Estados Unidos no tiene intención de enviar representante diplomático al Vaticano, como resultado de la soberanía actual de la Santa Sede.

UN AEROPLANO DE POCO PESO

Hará un vuelo sin escalas de Texas a Winnipeg, Canadá

BROWNSVILLE, (Texas), Julio 7. (AP). — Con gasolina y aceite a bordo, y condiciones de tiempo favorables, D. S. Zimmerly estaba preparado en la noche de hoy para realizar un vuelo sin escalas a Winnipeg, Canadá de 2:00 a 2:30 de la madrugada próxima.

El pequeño aeroplano en que proyecta el vuelo pesa 771 libras y lleva un peso 100 libras mayor que el del aparato.

El combustible que usará para el motor de 60 caballos es una mezcla de 10 por ciento de bencina con el 90 por ciento de gasolina.

El consumo del aeroplano, según Zimmerly, es de 4 1|2 galones por hora.

EL AVION CRUZ DEL SUR LLEGO A BAGDAD, ARABIA

BAGDAD, Arabia, julio 7 (AP). —Hoy llegó a esta ciudad, procedente de Basrah, Persia, el aviador capitán Kingsford-Smith, piloto del aeroplano Cruz del Sur, que está haciendo el vuelo de Australia a Inglaterra.

PAUL SOUDAY HA MUERTO EN PARIS

Era uno de los primeros críticos literarios franceses

PARIS, julio 7 (A. P.) — Hoy falleció Paul Souday, uno de los primeros críticos literarios franceses, a los cincuenta y nueve años. Souday era desde hacía mucho tiempo redactor destacado de "Le Temps", además de haber publicado varios tomos de crítica, los tres más recientes dedicados a Paul Valery, Marcel Proust y André Gide.

J. M. TARAFA VA A EUROPA

NUEVA YORK, julio 7 (AP). — Esta noche salió para Europa el Coronel José Manuel Tarafa, hacendado cubano, en el trasatlántico Aquitania.

Una Oficina ha Sido Asaltada

GRAVE ACCIDENTE DE LA AVIACION

El Eagle Rock cayó de nariz desde 200 pies y quedó deshecho

NEW PRESTON, Connecticut, Julio 7. (AP). — Martín F. Brown, de 34 años de edad, piloto del servicio aéreo peteneciente al aeródromo de Hadley, South Plainfield New Jersey, y Gordon Spencer Whittley, de 19 años de edad, de Arlington, Nueva Jersey, su cuñado, resultaron muertos esta tarde cuando el biplano "Eagle Fock" en que volaban cayó de nariz desde una altura de 200 pies, quedando completamente destruído cerca del aeródromo de Lake Waramaugh.

Las autoridades no han podido saber cuál de los dos tripulantes se hallaba manejando el aeroplano cuando ocurrió el accidente, pues el aparato estaba equipado con dos mandos. Whittley era aviador de grandes conocimientos, según su hermano Philip, testigo presencial del desastre.

Los ladrones entraron en la de Abury Park, N. Jersey

ROBARON 20 100 PESOS

ABURY PARK, (Nueva Jersey), Julio 7. (AP). — Los ladrones que escogieron el período más animado de la temporada de verano en esta playa para llevar a cabo sus fechorías, efectuaron esta mañana las oficinas de correos llevándose 20 mil pesos en sellos y cien pesos en dinero.

Utilizaron antorchas de acetileno y dinamita para volar dos cajas de seguridad, pero una tercera, que contenía la correspondencia certificada y en donde había gran cantidad de sellos y dinero, permaneció intacta a pesar de los esfuerzos de los cacos para abrirla.

Pocas horas después del robo la policía detuvo por sospechas a F. C. Clemence, de 32 años de edad, de Cleveland, que fué acusado por las autoridades de portar un arma semejante a una pluma fuente destinada a lanzar gases venenosos. Un vecino que dijo haber visto salir a dos individuos de las oficinas de correos no pudo identificar, sin embargo, a Clemence, como uno de ellos. El detenido confesó que se dedicaba al contrabando de bebidas alcohólicas, pero negó toda participación en el robo de correos.

CALLES EMBARCA EL MES PROXIMO

Permanecerá varios meses en Europa según se dijo anoche

CIUDAD MEXICO, Julio 7, (AP).—El general Plutarco Elías Calles embarcará en Nueva York, en los primeros días del mes de agosto, para Europa donde permanecerá varios meses según se anunció esta noche.

El general Elías Calles, de acuerdo con sus últimos planes, saldrá de Ciudad México el 27 de Julio para Monterey, donde hará una breve visita a su rancho "Soledad de la Mo.", siguiendo después viaje a Nueva York, vía Laredo, Texas.

Ha concebido la idea de hacer una larga excursión por Europa a fin de descansar después de la parte activa que tomó en la dirección de la campaña contra los insurgentes durante la reciente rebelión mexicana. Le acompañará su ayudante el capitán Francisco Juáres.

M.E.C.D. 2016

SIDRA DE PIÑA VELEZ
DE FABRICACION NACIONAL
Champagne a Precio de Sidra
DE VENTA EN TODOS LOS ESTABLECIMIENTOS
Distribuidores: URIBARRI Y HNOS. CERRO 514 HABANA

GAS
Para la
COMODIDAD DEL PUBLICO
que nos visita a diario y que se interesa en modernizar sus hogares mediante el uso de nuestros artículos eléctricos y de gas, hemos establecido
UN NUEVO SALON DE VENTAS
en la oficina principal de la Compañía: Máximo Gómez (antes Monte) Nos. 1 y 3
Tendremos verdadero gusto en proporcionarle cuantos datos interese sobre precios, condiciones de pago, etc., para cualquier artículo de nuestra extensa línea
¡ESPERAMOS SU GRATA VISITA!
Cía. Cubana de Electricidad
A las Ordenes del Público
EL COMBUSTIBLE PERFECTO

Dr. Felipe Rivero y Alonso
ABOGADO Y NOTARIO
Chacón 25. - Teléfono: M-1472 y A-8142
Letrado Consultor y Notario de la "Asociación de Detallistas de la Habana"
Notario de los Centros "Asturiano", "Balear" y "Cafés".
Estudio de los Doctores:
Manuel Fco. de Cinca. Ricardo Elizalde e Hidalgo-Gato.
Angel Radillo Cancedo. Rafael de Zendegui y Carbonell
Procuradores:
Urbano E. Gómez Cádiz y Manuel Martínez Cádiz

VICHY
Manantiales del ESTADO FRANCES
VICHY HOPITAL
Afecciones del Estómago y del Intestino
VICHY CELESTINS
LA MEJOR AGUA DE MESA
VICHY GRANDE GRILLE
Enfermedades del Hígado y del Aparato Biliario
1/4 En todos los Cafés
VICHY CÉLESTINS
VICHY HOPITAL
Aperitivo higiénico - Digestivo ideal.

LAS PALABRAS DE OPTIMISMO DEL DOCTOR ORESTES FERRARA AL DESEMBARCAR AYER

Nuestro Embajador en Washington dice que antes de hacer declaraciones fundamentales visitará al Jefe del Estado

MOVIMIENTO DE PASAJEROS Y BARCOS EN EL PUERTO

Los 427 turistas del "Mahi Club" que se hallaban en la Habana embarcaron agradecidos a las atenciones recibidas

EL SANTA BARBARA

Procedente de New York llegó ayer tarde el vapor americano Santa Bárbara de la Grace Line, que trajo carga general y 2 pasajeros para la Habana y 115 en tránsito para Cristóbal y puertos de Perú y Chile.

EL DR. FERRARA

En este vapor y en compañía de su esposa, ha llegado el Embajador de Cuba en los Estados Unidos, doctor Orestes Ferrara.

A los esposos Sánchez-Ferrara acudieron a recibirlo el Introductor de Ministros señor Enrique Soler y Baró, el Alcalde de la Habana, doctor Miguel Mariano Gómez, el doctor Julio de la Torre, Tomás Servando Gutiérrez, doctor Luis Octavio Dixiñá, el Coronel Charles Aguirre, el Inspector General del Puerto, señor Ricardo Alayón, doctor Matías Duque, doctor Rogelio Pina, señor Francisco A. Regueira, el Capitán César Ureña y otros.

—Hizo declaraciones, al desembarcar:

—Es prematuro, dijo, un vaticinio, al presente, acerca de la resolución final del Congreso Americano a propósito de los aranceles sobre el azúcar. Hay una base sólida para la esperanza; ésta: la convicción del Presidente Hoover reconocedora de la justicia de la causa de Cuba. Referentemente al arancel escalonado Utah Smoot, expuso el doctor Ferrara:

—Resultaría más aceptable que el actual, si es que éste, que ahora nos rige, ha de experimentar aumento.

Sobre la entrada libre del azúcar filipino en los EE. UU. — competidor éste peligrosísimo y fatal a la larga para Cuba — nada dijo nuestro Embajador en Washington.

Entre los pasajeros en tránsito de este barco figuran el Capitán del Ejército Americano Mr. Samuel J. Milliken y familia, el diplomático americano Ferdinan M. Mayer y Charles Minor y familia, el banquero Henry Wilson y otros.

LA DESPEDIDA A LOS DE MAHI

Ayer concurrieron al muelle del Arsenal comisiones del Club Rotario, de la Comisión del Turismo y el Ayudante del Alcalde señor Nespereira, para despedir a las 427 miembros de la Mahi de Miami que con el Alcalde de dicha ciudad de la Florida han pasado varios días en la Habana.

Muy agradecidos se mostraron esos turistas a las cortesías recibidas.

DISCOS ENCONTRADOS

Debajo de los Elevados del Tranvía Eléctrico, cerca de la Puerta de San Francisco, fueron hallados por el vigilante de la Policía del Puerto, Ortega, seis discos fonográficos sin que se sepa a quien pertenecen.

EL ALFONSO XIII

Ayer salió para Veracruz el vapor correo español Alfonso XIII, que lleva carga general y pasajeros.

OTRAS SALIDAS

También salieron ayer el vapor Governor Cobb para Key West, el remolcador Donan para Forkolk y el Munlisto para Tampa.

BARCOS QUE SE ESPERAN

Los siguientes barcos se esperan.

Hoy el Cartago y el Amapala de New Orleans, el México de New York el Presidente Van Buren de New York, el Camagüey de Nem York y el Cuba, de Tampa.

Mañana el Orizaba de New York, y pasado mañana el Havana de Progreso y Veracruz, el Mexique de Veracruz, y en el resto de la semana los nombrados Pioner de los Estados Unidos, el Firpark de Nem Orleans, el Munmotor de Norfolk, el Munamar de New York, y los de turno de la Flota Blanca y Peninsular Occidental S. S. Co.

M GAYE

El atento y cumplido caballero señor Ernesto Gaye Agente general en la Habana de la Compañía Trasatlántica francesa en la Habana, embarcará el dia 11 del corriente en compañía de su distinguida familia, en el vapor Mexique para pasar una temporada en su pais.

EL SERVICIO DE CAMARERAS

El Santa Bárbara es el primer vapor americano que utiliza el servicio de mujeres para el servicio del comedor.

El Jefe de Mayordomía de la Grace Line, viaja en el Santa Bárbara para realizar la inspección y ha quedado tan satisfecho del resultado obtenido que en todos los barcos de la Compañía será implantado.

En número de 14 fueron escogidas las camareras del Santa Bárbara las cuales además de su servicio de comedor atienden a los viajeros, mientras otro personal es el que limpia las vajillas del barco.

Los hombres han han quedado relegados a servicios más rudo.

No ha habido pleito entre la Grace y los Gremios Marítimos de Camareros porque las mujeres ganan igual que los hombres en ese servicio.

EN AGRADECIMIENTO LE ROBO

Amado Entrialgo Cruz, de Bernaza 42, recogió en su domicilio por su mala situación económica a Félix Castañeda y éste en agradecimiento se llevó ropas, prendas y dinero por valor de 45 pesos.

MARCAS Y PATENTES
LORENZO S. RUIZ
—En práctica desde 1912—
Edificio Casteleiro, Departamento 401. Oficios 18, Cable y Telégrafo "TRADEMARK"
Teléfonos: L-5960 y A-9746.
HABANA.
Esta oficina cuenta con archivo clasificado para la investigación de las marcas.

ESCUELA SUPERIOR DE ARTES Y OFICIOS DE LA HABANA

SECRETARIA

Durante el mes de agosto próximo estará abierta en esta Secretaría la matrícula del semestre que termina el 31 de enero de 1930.

Existen en esta Escuela cursos de día y de noche, para alumnos externos.

Los cursos de día están constituídos por la «Enseñanza Técnica Industrial de Grado Medio» y las «Enseñanzas Especiales Superiores de Artes e Industrias». Las dos primeras enseñanzas y la Nocturna se dispensan gratuitamente.

Para ingresar en la «Enseñanza Técnica Industrial de Grado Medio», se requiere:

1o. Tener 15 años de edad el día 1o. de septiembre.

2o. Acreditar mediante examen, que tendrá lugar en el mes de agosto próximo, que se tienen los conocimientos siguientes: lectura a primera vista; escritura al dictado en papel sin rayar; práctica de las operaciones fundamentales de la Aritmética con los números enteros; fracciones comunes y decimales; conocimiento práctico de las medidas; pesas y monedas efectivas más comunes, utilizando los ejemplares del Sistema Métrico Decimal y de otros más usados en Cuba; conocimiento y representación de las figuras más sencillas de la Geometría plana, con trazdos elementales y conocimiento de los principales cuerpos geométricos; nociones de Geografía de Cuba y nociones de Historia de Cuba.

Para ingresar en la Enseñanza Nocturna, establecida para aprendices y operarios, se requiere:

1o. Tener 15 años de edad, cumplidos el día 1o. de septiembre.

2o. Justificar su condición de obrero o aprendiz.

3o. Saber leer y escribir y conocer la práctica de las cuatro operaciones fundamentales de la Aritmética.

Además, para ingresar en cualquiera de estas dos enseñanzas, se requieren los requisitos comunes siguientes:

1o. Justificar la edad correspondiente, con la partida bautismal o certificación expedida por el Registro Civil respectivo, según hayan nacido los interesados en Cuba antes o después del 1o. de enero de 1885.

2o. Certificación de uno de los médicos de la Jefatura Local de Sanidad manifestando que el aspirante no padece ninguna enfermedad contagiosa, ni ningún defecto físico, que lo imposibilite para el estudio y el trabajo.

3o. Ser persona de reconocida moralidad, que se acreditará con dos cartas de personas respetables, conocidas por el Director de la Escuela.

Las «Enseñanzas Especiales Superiores de Artes e Industrias», tienen por objeto proporcionar conocimientos teóricos con enseñanzas prácticas, suficientes para el ejercicio de las profesiones relacionadas con las Artes e Industrias del edificio, mecánicas, eléctricas y químicas, formando los proyectistas o técnicos industriales superiores; cursándose en seis semestres o cursos.

El importe de la matrícula para estas «Enseñanzas Superiores», es de $30.00 por año escolar, correspondiéndole a cada semestre $15.00, que se abonarán en dos plazos.

La inscripción de la matrícula se hará por medio de impresos que se facilitarán en esta Secretaría (P. Varela entre Franco, V. Aguilera y Víctor Muñoz), de 8 a 11 de la mañana y de 7 a 8 de la noche.

Los actuales alumnos solicitarán renovar la matrícula para continuar en la Escuela.

Se facilitarán prospectos de las enseñanzas de esta Escuela a cuantas personas lo soliciten.

Julio de 1929.

De orden del Sr. Director,
RAFAEL G. ABREU,
Secretario.

7375 4 d 15.

MATANCERAS

POR MANOLO JARQUIN

LA FIESTA DEL LICEO

Debo seguir la reseña.

Que quedó interrumpida anoche a las altas horas en que cerrándose nuestra edición de ayer, enviaba por telégrafo, como adelanto, la primera impresión de la suntuosísima soirée.

Quedé en mi relato al terminar el banquete.

Dije ya la elocuencia, la sinceridad y el calor que puso el General Machado en el discurso que pronunció al recibir el diploma de honor que lo acreditaba como Socio de Honor de la vieja institución yumurina.

Resuena aún en mis oídos el eco del aplauso, de la ovación que se tributó al Jefe del Estado al terminar su bello y conceptuoso speech.

Y preséntase de nuevo ante mi vista el cuadro, lleno de poesía y encanto, en que un grupo de jóvenes de las más distinguidas de esta sociedad, prendían, en la solapa de la americana del Presidente de la República, el botón, insignia del Club.

Figuraba a la cabeza de ese grupo Susy Estorino, la hija del hombre que hoy rige los destinos del Liceo y que tanto se desvive por su engrandecimiento y su auge.

Pero hablemos del baile, que es lo que queda aún por reseñar y a lo que quiero dedicar estas cuartillas de las "Matanceras" de hoy.

Levantados los manteles, retiradas las mesas del salón, dió comienzo a su programa la orquesta del maestro Aniceto Díaz.

Lo inició con un danzonete, el baile que hoy priva, la danza de más cadencia de cuantas hasta la fecha hemos tenido.

El triunfo del compositor matancero es ya famoso, lo proclaman todos.

Una, dos y hasta tres veces veíase precisado el maestro Díaz a repetir esos bailables, tal el entusiasmo de la concurrencia.

Vi danzando al general Machado esa primera pieza del carnet, con la hija del presidente del Club, con Susy Estorino, la deliciosa figulina que desplegaba el buen gusto de una toilette orquídea, tres chic.

Paseó de su brazo después por el salón.

Otra bella figura del Liceo fué después compañera de quien era el sábado nuestro ilustre huésped: Carmita Cabarrocas.

Y ya iniciadas las citas voy a continuar la relación de nombres que son todos flores, con flores que son galas de aquella casa.

Herminita Oliva, Rossy Solomon, Dulce Velunzá, María de los Angeles Otero, Carmita y Alicia Urréchaga, Emma y Dorá Moré y Moralma Estorino.

Rosa Elena Lecuona, la más bella de cuantas bellas asistieron a esa gran soirée del día seis.

Su prima Carmen Teresa, la fiancée de Juan Giscard, María Berta Amézaga, prometida a Luis Muzaurrieta y Elvirita Borges, a quien saludé en una de las mesas del patio en compañía del doctor Rubén Moré.

Hacía su presentación en los salones por primera vez, después de su engagement, Consuelito Díaz Pardo.

Y airosa, gentilísima, Hilda Morales, que vestía de rojo, muy charmante.

Una debutante ahora.

Lolita Solís, cuya fotografía engalanaba mis "Matanceras" de ayer.

Su traje blanco, como las ilusiones que florecen hoy en su corazón, hacíala aún más interesante, más ideal en su divino alborear.

Muy congratulada veíase la señorita Solís, cuyo carnet era por todos solicitado con afectuoso interés.

Una parejita remarcaré ahora, en quien parecen vincularse todos los dones: Esther Veulens y Ramoncito Pérez.

Y arrogante, con traje negro, de la más alta distinción, Rosa América Ulmo.

Era su compañero como en todas las fiestas Bernardo García Cobo.

Otra pareja que tejía el idilio de sus amores: Esther González y Mongo Zapico.

Y en este párrafo, ahora, un grupo de jóvenes señoras tan elegantes todas, tan bellas, tan distinguidas como Margarita Heydrich de Febles, Juanita Carnot de Baquedano, Agapita Iturralde de Carballo, Angelina García de Roig, Mercedes Hernández de Hernández, Clarita de Quesada de Lles, Candita Heydrich de Estrada y María Elvira de Vera de Alfonso, la esposa del actual subsecretario de Hacienda.

La señora de Amézaga, Berta Beracierto, entre el grupo de altas damas que integraban María Dolores Núñez de Beato, Consuelo Rodríguez Garay de Díaz Pardo, Josefina Díaz de Rodríguez Ramírez y María Burla de Vera Verdura, esposas éstas últimas de ilustres congresistas matanceros.

María Paz de la Rosa, a quien recordábamos el sábado en el Liceo, la fiesta que ofreciera la institución años ha, cuando fué exaltado a la Vice Presidencia de la República su esposo.

Ariela de Ximeno de Quiroga, de verde, con una toilette de supremo gusto.

Y Manuelita Díez de García, Josefita Brevet de Solomon, Monona Chávez de Alfonso, Sarah Escoto de Suárez Solar y Angelina Alloser de Muro.

La señora de Rodríguez Rizo, el jefe local de Sanidad y la del doctor Castro, la siempre bella Conchita Fariñas.

Herminia Oliva de Uriarte, Ernestina Trelles de Menéndez, Mercedita Rodríguez de Giscard, Nena Valdés Carrasaya de Bernavides, Ana Luisa Betancourt de Forest y América Bobias de Carbó.

Fefa Ross de Arencibia, Blanquita Parraviccini de Reynaldos y Hortensia Aranguren de Guiteras.

La esposa del jefe de las Fuerzas Armadas, Sofía Onetti de Carrerá, en quien se admiraba una toilette preciosa.

La esposa del presidente del Consejo Provincial, Nena Bango de Pérez.

Y María Mesana de Rodríguez, espléndente de belleza.

Resaltaba entre el conjunto una dama matancera que desde hace años reside en la Habana, pero a la que se recuerda siempre aquí con el mayor afecto: Mariana Venero de Camps.

Un sol siempre en el Oriente.

Señoras de tan elevada jerarquía social como Rebequita Quirós de Trelles, Panchitica Tió de Font y Susana Simpson de Estorino, estas dos últimas la presidenta y la directora del Liceo.

Vestía de negro la señora de Estorino y adornábase su traje con un hilo de diamantes.

Panchitica Morales de Luque, Graciella Tió de García, Mercy Plazaola de Trelles, Cuca Leiva de Artamendi y la gentil señora del juez Mencía.

Párrafo aparte para una bella viudita, pareja de baile del cronista en distintas piezas: Isabel Urréchaga, la irresistible Isabel.

Vuelvo a la relación de la jeneuse con nombres que son siempre gala de mis "Matanceras" como de Babyta Guadie, que hacía pareja gentilísima con el apuesto oficial Raúl Suárez Bermúdez.

Olguita Quiroga y de Ximeno, una flor que abre sus pétalos en esta primavera y que comienza a frecuentar nuestras fiestas.

La vi con su prima la señorita Díez, otra encantadora.

Mary Guiteras, ravisant.

Y Amparo Cuninghen, Mignona López, Leticia Miranda y Carmen Menocal, la bella hija del senador por esta provincia, Fausto Menocal.

Llamó la atención en la fiesta.

Por el encanto de su figura, por la gracia y el hechizo de su persona.

Nombres y más nombres traería a esta reseña sin acertar a dar completa la concurrencia a esa fiesta en honor del general Machado.

Por eso, para no hacer demasiado monótona y demasiada cansada esta acta, voy a terminar, no sin dedicar antes un elogio que merecidísimo se tiene, a Mario Andux, que convirtió el Liceo en esa noche del seis de julio, en encantador Paraíso.

Tapizadas aparecían las paredes con rosas pálidas del más suave matiz.

Guirnaldas de esparrago formaban lozana bóveda a la sala, y en jardineras de mimbre que se multiplicaban por todas partes, floreciendo con la pompa de su arrogancia, los gladiolos y las dalias.

Cerca de las cuatro terminó el baile.

Baile que, como el banquete, puede catalogarse en la página más brillante de cuantas a la fecha lleva escrita esa sociedad en el período presidencial del doctor Estorino.

De ella, lo of de sus propios labios, se lleva el general Machado la más grata impresión.

Impresión que compartía también un matancero ilustre que después de larga ausencia veíamoslo alternar con nosotros nuevamente, como en los años mozos que en Matanzas pasara: el doctor Rogelio Díaz Pardo, el presidente del Banco Territorial de Cuba.

Va ahora un voto.

Por la ventura del nuevo socio del Liceo.

Por la dicha personal del general Machado, a quien como a Don Alfredo Heydrich ha concedido la institución más antigua de Cuba el alto título, que sólo a muy altos merecimientos se otorga allí.

POST MATANCERAS

EL EMBAJADOR DE MEJICO ESTARA EN LA HABANA EN LA PRESENTE SEMANA

Pronunció varias conferencias en Santo Domingo sobre temas de arte azteca y otras respecto a panamericanismo

LLAMADO ESPECIALMENTE POR EL PRESIDENTE DE HAITI

Es posible que a su paso para la Habana dé un corto ciclo de conferencias en Santiago. Hablando con el Sr. Mercado

Dentro de muy breve llegará de nuevo a la Habana para hacerse cargo de nuevo de la Embajada de la República de México en la Habana, el licenciado Carlos Trejo y Lerdo de Tejada, quien se encuentra en los actuales momentos en tierras de Santo Domingo y Haití en una misión altamente cultural, solicitada al embajador de manera especial por los gobiernos de ambos países amigos del de Cuba.

Oportunamente, a raíz del viaje del licenciado y diplomático mexicano dimos la noticia: el señor Trejo y Lerdo de Tejada embarcaría, atravesando la isla de Cuba, rumbo a Santo Domingo, con el objeto de pronunciar una serie de conferencias acerca de arte azteca y otras que tenían por tesis el panamericanismo, estas últimas, en las que ha apuntado ideas nuevas y métodos distintos a las que vienen sirviendo desde hace muchos años a múltiples oradores para machacar sobre algo abstracto que iba resultando falso en el concepto del verdadero americanismo.

En la tarde de ayer tuvimos ocasión de charlar brevemente con el doctor Martínez Mercado, encargado de la Embajada de México actualmente, y mientras dura la ausencia del Embajador.

¿Cuándo viene el licenciado?—le preguntamos.

—El señor Trejo, nos dice, llegará a esta ciudad, a más tardar, el sábado de la corriente semana. Usará con toda seguridad la ruta de Oriente, lugar donde dirá alguna de las conferencias que pronunciara con éxito en las repúblicas de Santo Domingo y Haití, en razón de que en Santiago, varias asociaciones culturales han solicitado del Embajador este favor que para él representa un alto honor.

—Díganos algo acerca del raid cultural por él efectuado. Le pedimos en el curso de nuestra corta conversación.

—El presidente Yázquez y la Secretaría de Instrucción Pública de la amiga República dominicana solicitó del señor Trejo que llevara hasta esa nación el acerbo de su cultura. El embajador no se hizo derogar, y a Santo Domingo partió inmediatamente, recibiendo de todas las clases, tanto sociales, como gubernativas, muestras de un sincero aprecio a su persona y aplausos sin cuento. Terminadas las conferencias, el presidente de la República de Haití, el señor Borno, que está abriendo en esa nación una era de cultura altamente patriótica, solicitó del Embajador que acudiera a la capital con el objeto de acometer en los centros culturales un corto ciclo de conferencias, acerca del propio arte azteca, arte autoctono, casi desconocido por la mayor parte de los americanos, y también aquellas que trataban del verdadero panamericanismo, es decir un panamericanismo como lo presente y lo ve el espíritu claro y sutil del señor Trejo y Lerdo de Tejada. Un éxito también se apuntó en esa nación amiga donde como en Santo Domingo recibió el cálido y fervoroso homenaje del pueblo y del gobierno.

Dejamos al distinguido Encargado de Negocios de México, es domingo, que es día de descanso, no sin antes manifestarle que los triunfos del señor Trejo los considerábamos como triunfos nuestros legítimos, que al Embajador de los Estados Unidos de la gran república azteca lo consideramos por sus dotes acusadas de intelectual a la moderna, de hombre de mundo y de gran diplomático como uno de los nuestros, por lo muy identificado que se encuentra con las cosas de Cuba.

Llegue pues, al Embajador, nuestra más sincera enhorabuena, y un aplauso cálido y expontáneo por sus recientes triunfos culturales al llevar a las naciones hermanas de las Antillas su verbo cálido y su gran talento.

CASOS Y COSAS

IMPRUDENCIA TEMERARIA

Ese cándido, ese zote,
ese loco que un bote
a Sevilla quiere ir,
¿qué pretende? ¿qué persigue?
A la postre, ¿qué consigue
si no llega a sucumbir?

Suponiendo, o aceptando
que a la vela, o que remando
noche y día sin parar,
con el más cabal acierto
a tocar llegue en el puerto
que pretende conquistar,

la alegría de su gloria
será al cabo transitoria
como el eco de un clamor,
pues en Cuba y en España
no han de ver en tal hazaña
más que un hecho de valor.

Ojalá que llegar pueda,
y que al fin no le suceda
como al célebre alemán,
ese pobre aventurero
que no pudo hacer dinero
ni en la tierra del Tío Sam.

Sergio ACEBAL.

TRAJES DE VERANO
VENTA ESPECIAL
GRAN REBAJA DE PRECIOS

GABARDINAS	$13.50	$22.95	DRIL 100 S TAYLOR		$21.95
ECUATORIAL	$12.95	$20.50	DRIL 100 D.	$14.50	$18.00
MUSELINA LAVABLE	$ 7.00	$ 9.50	DRIL IMPERIAL	$ 7.95	$10.95
MUSELINAS FANTASIA	$11.50	$16.50	CRASCH GRANITE		$ 9.95

TENEMOS EL TRAJE QUE USTED NECESITA AL PRECIO QUE A USTED LE CONVIENE
LA CASA AMERICANA
GALIANO 92, Entre SAN RAFAEL Y SAN JOSE. TELEFONO A-3617
Arrieta: U-4784

UN CUTIS CLARO Y ATERCIOPELADO
puede ser suyo con una limpieza exacta. Pidan el mejor jabón
Resinol

USO
VITI

Agua de Carabaña
EL PURGANTE UNIVERSAL
Para tener el cutis bello use el famoso JABON DE CARABANA

Dr. Gonzalo Pedroso
CIRUJANO DEL HOSPITAL MUNICIPAL
DE EMERGENCIA
Especialista en Vías Urinarias y Enfermedades Venéreas. Cistoscopia y cateterismo de los uréteres. Cirugía de Vías Urinarias. Consultas de 10 a 12 y de 3 a 5 p. m. en la calle Avenida de la República 254. E-1436 Indf. Junio 12

Dr. P. M. Souza
Garganta, Nariz, Oídos. Hospitales de New York, Viena, Budapest, Habana. San Lázaro 220, de 2 a 4.

DR. PULGARON
Manzana de Gómez 465
Teléfono A-1862.
PRIMERA Y SEGUNDA ENSEÑANZA. ENSEÑANZA SUPERIOR Y LATIN.
Visitas y Avisos: de 6 a 7.

LA MAYOR
32 EDIFICIOS
600 EMPLEADOS
SARRÁ
DROGUERIA
ABIERTA TODOS LOS DIAS
TODA LA NOCHE LOS MARTES

FARMACIAS DE TURNO

LUNES

Dirección	Teléfono
HABANA	
Máximo Gómez 344	M-4690
San Lázaro y San Francisco	U-6815
Pi y Margall 30	A-2124
Máximo Gómez 44	M-5494
Habana 42	M-4895
Desagüe y Marqués González	U-6929
Padre Varela 227	M-5089
Máximo Gómez 172	M-4902
Ayesterán y Bruzón	U-6919
Ave. de Simón Bolívar 141	M-4050
Ave. de Simón Bolívar 55	M-4466
Zenea y Soledad	U-1693
General Aguirre 36	M-4543
Padre Varela 32	U-6795
Antonio Mº Lazcano 114	M-4774
Rafael Martínez Alonso 41	M-4036
Estrada Palma 36	M-4404
Gral. S. Sánchez Figueras 84	M-5312
Ricla 99	M-5386
Avenida de Bélgica 57	M-4288
Ave. de Bélgica y Zenea	M-4244
Pocito y Oquendo	U-6660
San Miguel y Manrique	M-4977
Manuel Suárez 90	M-4977
Trocadero 115	M-5588
VEDADO	
Calle 23 y calle C	F-1246
Calle Quinta Nº 36	F-6210
Calle J Nº 1 esq. a Calzada	F-6128
A. Wilson 130 entre 10 y 12	F-6144
Calle 17 número 330	F-6089
VIBORA	
Gertrudis y Tercera	I-7370
O'Farrill y J. A. Saco	I-7657
10 de Octubre y San Mariano	I-7727
Milagros y Felipe Poey	I-7882
Concepción y San Anastasio	I-7340
Martí y Arnao Reparto Santa Amalia	I-7409
Concepción y Ave. Acosta	X-2244
San Mariano y Armas	I-7444
JESUS DEL MONTE Y SANTOS SUAREZ	
San Benigno y Zapote	I-7575
Ave. Presidente Gómez 2	I-7475
10 de Octubre 143	M-4330
Santa Emilia y Paz	I-4158
Remedios y San José	I-7358
LUYANO	
Fábrica y Santa Felicia	X-2248
Calzada de Luyanó núm. 3	I-7237
Teresa Blanco Nº 5	No tiene.
CERRO	
Calzada del Cerro 697	M-5255
Churruca 29	I-7650
Salvador y San Quintín	I-7602

NOTA.—Este grupo deberá prestar el servicio público todo el día y la noche de los Domingos siguientes:
Enero 13; Febrero 24; Abril 7; Mayo 19; Junio 30; Agosto 11; Septiembre 22; Noviembre 3; Diciembre 15.

EXCEMICIDA
MADAME SENTOURE
Maravillosa pomada francesa infalible para eczemas, herpes, peoriasis, ácido úrico, etc. Poderoso específico para llagas, úlceras crónicas. ¡Curas asombrosas! Venta: Sarrá, Johnson, Tachequel. Depósito: Máximo Gómez 412. Dr. Morist.

ANUNCIESE EN EL "DIARIO DE LA MARINA"

M.E.C.D. 2016

CREALO USTED:
Fumar DELICIAS como esta niña,
es sentirse uno en LA GLORIA.

EL GUARDACOSTA AGASSIZ Y EL PRINCE GEORGE CHOCARON AYER

Un guardacostas y un vapor de cabotaje, frente a Boston

249 PASAJEROS ILESOS

La proa del guardacostas abrió gran vía en el casco del vapor

BOSTON, julio 7 (A. P.)—El vapor de cabotaje «Prince George», que se dirigía a Boston a primera hora de hoy, chocó en medio de la niebla con el guardacostas «Agassiz», estando a 65 millas al Este del faro del puerto. Los 249 pasajeros del «Prince George», ninguno de los cuales sufrió lesiones, fueron trasbordados al «Agassiz», sin desorden, y más tarde al guardacostas «Mojave», que los dejó en los muelles de Boston por la tarde.

El «Prince George», aunque con las bodegas anegadas, siguió hacia puerto después del accidente, movido por sus propias máquinas. El capitán McKinnon y sus 81 tripulantes permanecieron a bordo del buque.

La colisión ocurrió poco después de las cuatro de la madrugada del domingo, viniendo el «Prince George» de Yarmouth. La proa del «Agassiz» abrió una gran vía de agua en el casco del vapor, cuya bodega número uno se inundó rápidamente. El capitán McKinnon lanzó al espacio un radiograma SOS poco después, recibiéndolo los guardacostas «Mojave y «Wainright», que inmediatamente se dirigieron a prestar auxilios.

Los oficiales dieron órdenes a los pasajeros para que se apercibiesen a abandonar el buque y como el mar estaba muy tranquilo, fué posible que el «Agassiz» y el «Prince George» se acercaran hasta juntar sus bandas, pasando el pasaje de éste a aquél y llevándose sus equipajes. El salvamento fué perfecto. El «Agassiz» puso proa a Boston, pues aunque había recibido averías en la colisión, no hacía agua. Poco después encontró al «Mojave» y entonces se hizo un segundo trasbordo del pasaje, con la misma facilidad que en el primer caso e iguales seguridades.

LA AMPLIACION Y MEJORAMIENTO EN EL HOSPITAL DE SAN LAZARO

Serán construídos dos magníficos pabellones y un laboratorio donde se puedan hacer los estudios e investigaciones necesarios

Visitamos aver el Lazareto del Rincón. Allí obtuvimos datos concretos de las obras a realizar, para conocer las cuales hicimos justamente la visita al Sanatorio.

—El Hospital va a ser ampliado a iniciativa del Honorable señor Presidente de la República de Cuba, que viene ocupándose que todos los departamentos de Beneficencia estén bien atendidos; por lo cual ha dispuesto que los setenta y cinco mil pesos que ya tiene el Hospital sean distribuidos en la construcción de dos magníficos Pabellones y un excelente Laboratorio, donde se puedan hacer, además de los exámenes corrientes, estudio e investigaciones para combatir y poder llegar a la curación de la lepra, como así se hace en otras naciones.

EL LABORATORIO

El Laboratorio llevará el nombre del General Gerardo Machado, y el de los Pabellones, uno llevará el nombre del doctor Francisco María Fernández, secretario de Sanidad y Beneficencia, y el otro el del doctor Diego Tamayo, por ser éste un médico que se dedicó al estudio de la lepra en Cuba.

AGUA PROPIA

Se resolverá un problema que es de lo más importante en el Hospital, que es el conseguir tener agua propia construyendo un magnífico pozo con un tanque de treinta mil galones.

BAÑOS CALIENTES

Se ampliará el Pabellón destinado a los baños para darle capacidad para que todos los enfermos puedan utilizar el baño caliente por ser uno de los medios de tratamiento de la lepra.

LA COCINA

Se construirá una gran cocina al vapor para que puedan ser atendidas las necesidades del Hospital y tener una limpieza absoluta y se mejorarán los comedores de los enfermos.

LA DIRECCION

Se reconstruirá el Pabellón destinado a la Dirección Administración del Hospital y se arreglarán las calles del mismo.

Cuando todo esté terminado, que será en breve tiempo, tendremos al Hospital de San Lázaro en magnífico estado, donde se podrán atender y llevar a la práctica de una manera eficiente y científica, a todos los enfermos recluídos en el Hospital y poder llegar a la curación de la lepra en Cuba.

EL CASINO

Pronto se inaugurará el Pabellón destinado a Casino de Mujeres, donde podrán tener un lugar de esparcimiento y distracción.

Es de celebrar y aplaudir al actual doctor Carlos M. Pernia, pues, en los cuatro años que lleva al frente de la dirección y administración, ha hecho posibles las reformas y mejoras ya logradas y éstas otras, tan positivas y plausibles que se van ahora a acometer.

Correo Aéreo Internacional

PASAJEROS

Por la vía aérea llegaron Richard N. Bullen, Eleonor C. Lucas y Lucian C. Lance y señora.

DR. JUAN SILVERIO
JEFE DEL SERVICIO DE CIRUGIA DEL HOSPITAL MILITAR
Reanudará sus consultas de médico-cirujano, por turnos concedidos previamente, a partir del día 1o. de Julio próximo.
Campanario 43. :-: Teléfonos: FO-7928 y A-5848
NO SE DAN CONSULTAS GRATIS.

THE
FIRST NATIONAL
BANK of BOSTON
Fundado en 1784
Capital y Reserva $50,000,000
¡¡¡VIAJEROS!!!
Antes de embarcar provéase de una de nuestras *Cartas de Crédito para Viajeros*. Ellas no solo ponen a su disposición los servicios de los más poderosos Bancos del mundo, sino que le sirven de presentación y le garantizan su dinero contra robo o pérdida.
Oficina de la Habana:
Aguiar esquina a Lamparilla
Sucursales:
Avenida de Italia 140 Máximo Gómez 201
Santiago de Cuba Cienfuegos Sancti Spiritus

La Era de Prosperidad Comercial que se Abre Entre Brasil y Cuba

Sentidas y cordiales palabras del nuevo Ministro brasileño en la Habana, con motivo de la ruta marítima que fué inaugurada

El acto oficial que se llevó a cabo en el vapor brasileño "Santarem", ha servido para estrechar aún más los lazos amistosos entre las repúblicas del Brasil y Cuba, y además, para conocer plenamente el valor intelectual y moral del nuevo plenipotenciario de esa gran nación suramericana en la Habana, señor Castelló Branco Clark, quien dió muestra en esa ocasión de una sutileza diplomática poco común y una caballerosidad a la que ya nos tenían acostumbrado todos los plenipotenciarios brasileños que han pasado, en misión oficial, por esta capital. Y es así que no en balde en la Cancillería cubana se habla tan en alto y de manera tan plausible de la diplomacia brasilera, una de las mejores organizada de la América.

En el "Santarem", en presencia de elementos oficiales de nuestro gobierno, ante bellas damas y distinguidos caballeros de esta sociedad habiendo asistido también las representaciones de todos los diarios de esta capital, el señor Castello Branco Clark, pronunció un bello discurso del cual hemos entresacado sus principales párrafos con el objeto de darlos a conocer a nuestros lectores.

Dijo en esa ocasión el Ministro del Brasil lo siguiente:

—Me es infinitamente grato que al hacer uso de la palabra por la primera vez en esta tierra de ensueños, de soberbias realidades de encantamientos y de febriles actividades humanas, de tradiciones gloriosas y legendarias de bravura indómita, y de épicos heroismos que a la vez es tierra de progreso y de trabajo intenso y de labor tesonera y cotidiana, lo sea ya para celebrar un acontecimiento de tal trascendencia para las relaciones de nuestros dos países, que de suyo, constituye un feliz augurio para mi misión. Indudablemente la llegada del primer barco brasilero a la hermosa rada de la Habana para inaugurar la línea de navegación directa entre Brasil y Cuba es un acontecimiento tan relevante y auspicioso por sí mismo, que responde a los anhelos y a las esperanzas, que nosotros, cubanos y brasileros, en él depositamos, de un brillante porvenir, para el intercambio no solo comercial, sino también moral e intelectual entre nuestras patrias que ya tanto se quieren y se asemejan una a la otra.

BUENAS CONSECUENCIAS ECONOMICAS

—Si no bastaran — siguió diciendo el Ministro — las consecuencias económicas que ineluctablemente acarreará el establecimiento de la línea, ya comprobada cuando ella existía, por los datos estadísticos del intercambio comercial brasileño-cubano que subía entonces a un millón ciento cincuenta mil pesos, y que, enseguida, bajó a doscientos setenta mil pesos, con su supresión habría aún que llevar en cuenta, para justificar y celebrar el acontecimiento los factores imponderables, la espléndida floración, la eclosión magnífica, la cosecha dorada de aquellos vínculos morales y políticos que necesariamente serían forjados y promovidos por la nueva línea, por medio del comercio, en la más lata acepción del término: comercio no solo material y económico, sino también y sobre todo, espiritual: el comercio de ideas el de contornos psíquicos y morales, el que consiste en el roce y contacto de dos mentalidades tan afines que por eso mismo son predispuestas a entenderse, a interpretarse una a la otra; comercio en fin ese que es el que más aproxima a los pueblos y los hace quererse y estimarse mutuamente.

Estas palabras fueron síntesis de su admirable discurso, pleno de cordialidad y de amor a Cuba, donde el señor Castello Branco ya se ha captado todas las simpatías de esta ciudad exigente.

DETENCION DE 8 RECLAMADOS

Fueron puestos a disposición de las diversas autoridades

Por estar reclamados fueron detenidos en el día de ayer por la policía, las siguientes personas:

—Fernanda Dávila, vecino de Pedro Pérez 63 y medio, reclamada por el J. C. de la S. Segunda.

—Juana Pérez Jiménez, vecino de M. Suárez número 173, reclamada por el J. C. d. la S. Cuarta.

—Enrique López González, chofer y vecino de Palatino y Fomento, reclamado por el J. C. de la S. Quinta.

—José Otilio Batallo, vecino del hotel situado en Cabrera y San José, reclamado por el J. C. de la S. Segunda.

—Miguel Angel Reyes Aldama, chofer y vecino de San Martín número 10, reclamado por el J. C. de la S. Segunda.

—Antonio Campos Parada, chofer y vecino de 23 y O, reclamado por el J. C. de la S. Segunda.

—Miguel Saavedra Sánchez, motorista y vecino de Dolores y Miguel, reclamado por el J. C. de la S. Tercera.

—Juan Martínez Plata, chofer y vecino de Aranguren número 18, reclamado por el J. C de la S. Quinta.

LA REGENTE
NEPTUNO Y AMISTAD
Señoras, señoritas y caballeros. Nuestra colección de alhajas no tiene rival en belleza, valor, elegancia y novedad. Aquí encontrarás lo que deseen con los precios rebajados. Damos dinero sobre prendas, a módico interés.
CAPIN GARCIA Y CIA.

CONFERENCIA EN LA SOC. MACEO

La situación jurídica de la mujer, por la Dra. Domínguez

La doctora Otelia Domínguez disertó ayer sobre "La Situación Jurídica de la Mujer en nuestros Códigos" desde la tribuna de la sociedad "Maceo", conferencia ofrecida al tenor de la intensa labor de cultura que realiza "La Alianza Feminista".

Presidió el acto el señor Antonio Rodríguez Sama a quien acompañaban en el estrado los señores Juan Canales Carazo, Director de la Sección de intereses morales y materiales y nuestro compañero señor Alberto Coffigny Ortiz.

El señor Lorenzo Ledra, Procurador Público y elemento de valía en el Centro Maceo presentó a la conferencista con gentiles frases.

En síntesis la Dra. Domínguez instó a las señoras y señoritas concurrentes a alistarse en la Alianza Nacional Feminista con el fin de reforzar ésta y obtener así, bajo la presión de una mayoría efectiva, las justas reivindicaciones que la mujer cubana reclama. Entre otras, la nueva orientación de la Ley Civil y en especial de la Ley Penal, esta última llena de prejuicios contra los legítimos derechos de igualdad de la mujer.

Cerca de las doce terminó la culta fiesta.

La Directiva la obsequió con un lindo ramo de flores.

El doctor Carmelo Urquiaga desarrollará el domingo venidero sobre este tema: Influencia de Tousan Bouverture y Alejandro Peñallón en la Independencia de América el próximo domingo 14.

El domingo 21 "Antonio Maceo", por el señor Ramiro Neyra Lanza.

El doctor Gabriel García Galán disertará sobre la "Madre del Titán de Bronce".

El domingo 4 de agosto: "El Matrimonio como institución moral, social y jurídico", por el Representante Manolo Castellanos Mena.

Rusa Arrollada por un Auto

La joven Maña Suyeprenam, vecina de Sol número 44, fué asistida en el Hospital Municipal de lesiones de carácter menos grave, que le produjo al arrollarla en la esquina de Fraternidad y Bolívar el auto 17477, que conducía Francisco Otero Cabeiro.

AUTO AL DEPOSITO

Por la policía fué remitido a los Fosos Municipales el auto 33396, con motivo de estar reclamado por el juez municipal de Bauta, por infracción del Reglamento de Carreteras.

UN CAMION DEL EJERCITO

Joaquín Antonio Mora y Mora, dueño de la farmacia situada en Merced número 92, denunció a la policía, que el camión número 11, del Ejército Nacional, al pasar cargado de heno por frente a su establecimiento, le destruyó tres bombas eléctricas que tenía situadas en la parte exterior.

Dos Chauffeurs Querían Reñir

Por haber formado un fuerte escándalo, fueron detenidos Antonio Méndez, José Amaro González, chofer, vecinos de Casa Blanca, los que trataron de reñir en el kiosco La Paloma.

DENUNCIA DE HURTO

El chofer Alfonso Alvarez Pertierra, vecino de 21 y M., denunció a la policía, que del garage de la mencionada casa le habían hurtado dos pares de zapatos y una gamuza, que apreciaba en la cantidad de veinte pesos, sin que tenga sospechas de persona alguna.

Españoles
Son los nuevos modelos de "Piesiloides" letra B superando en calidad y perfección a la letra A, los que han recibido Sarrá, Johnson, Taquechel, Uncle Sam y Villegas 50 para callos, juanetes, plantas, dolores y uñas enfermas a 25 cts. Letra B dice sobre la caja. M-7585 avise, enviamos a toda distancia. ALFARO Quiropedista. Dentro de la caja encontrar una agradable sorpresa de España

ANUNCIESE EN EL "DIARIO DE LA MARINA"

El legítimo e inconfundible DAIQUIRI solamente se puede beber en el PLAZA. El lugar más céntrico de la Habana.
El Famoso Hotel del Parque Central
El lugar de reunión de la "gente bien"
(4)

¿CONOCE VD. LOS NUEVOS DISCOS CUBANOS VICTOR?

46223.—OH CUBA HERMOSA. Simons, Menéndez y Elósegui acomp. al piano por el Mtro. Simons.
A LLORAR! A LLORAR! Son Grupo y Orquesta del Mtro. Simons.
46222.—TUS OJOS AZUELS. Lecuona. Morales, Delfín y Orq. Lecuona.
GUAJIRAS. V[illegible]n. Luisa M, Morales, E. Delfín y Orq. Lecuona.
46140.—CANCION DE LA ROSA. Lecuona. Margarita Cueto.
ARRABAL. Tango. Bohr. Juan Pulido.
46129.—AMERICANA SOY. Lecuona, Margarita Cueto.
COPETIN VOS SOS MI HERMANO. Juan Pulido.
46110.—EL PAVO REAL. Lecuona. Luisa M. Morales y Orq. Lecuona.
EL DIA DE LA CAÑA. Acebal Delfín. L. M. Morales, E. Delfín y Orquesta Lecuona.
46098.—ME ODIAS. Ernestina Lecuona, Margarita Cueto.
JARDIN AZUL. Ernestina Lecuona, Margarita Cueto.
46086.—POR ESO TE QUIERO. Lecuona, Juan Pulido.
SUFRE Y LLORA.. Tango, San Juan-Polito Pulido.
46072.—¿QUE ES EL DANZON? Simons. Carmen Burguete, Menéndez, Elósegui, Coro y Orq. del Mtro. Simons.
46061.—CHILENA GENTIL. Lecuona, Juan Pulido.
CANTA ALONDRA, CANTA San Juan García. Pulido.
46044.—FRUTAS DEL CANEY. Caignet. Trio Matamoros.
LA CORNETA CHINA. Guitarras. M. Matamoros y R. Cueto.
46041.—CANTO KARABALI. Lecuona. Conchita Bañuls y E. Lecuona.
¿RECUERDAS TU? Lecuona. María Ruíz y Orq. Lecuona.
81938.—¿PORQUE PASARON? Trio Matamoros.
POBRE BOHEMIA. Matamoros. Trio Matamoros.
81816.—Y NO ME OLVIDES. Criolla Bolero. Mariano Meléndez.
DIME PORQUE. Bolero Mariano Meléndez.
81785.—CONFESION. Rosendo Ruíz. Trio Garnica Ascencio.
PARA OLVIDARTE. Trio Garnica-Ascencio.
81753.—DIOS LO QUISO. Criolla. Eusebio Delfín.
YA HAS OLVIDADO. Bolero. Eusebio Delfín.
81633.—LA MAJA. Lecuona. Margarita Cueto
NO QUERO ACORDARME. Lecuona. M. Cueto.
81628.—NO PUEDO ARRANCARTE DE MI CORAZON. M. de Grandy.
LA ABUELA SE LLEVO AL NIÑO. Miguel de Grandy.
81543.—LA HERMANA. Lecuona. Juan Pulido.
LA GITANA. Lecuona. Margarita Cueto.
81412.—EL MANICERO. Simons. Miguel de Grandy.
PALMIRA. Simons. Miguel de Grandy.
81409.—QUE BOCA LA TUYA! Bolero. Eusebio Dedfín.
LAS NOVIAS PASADAS. Bolero. Eusebio Delfín.

DE VENTA A $1 EN:

LA CASA DE LA MUSICA	Belascoain 22.	Teléfono: U-5458
UNIVERSAL MUSIC & COMERCIAL CO.	San Rafael 1.	Teléfono: A-2930
MANUEL Y GUILLERMO SALAS	San Rafael 14.	Teléfono: A-4368
COMPAÑIA CUBANA DE FONOGRAFOS	O'Reilly 89.	Teléfono: A-3128
BERNARDO BARRIE	O'Reilly 57	Teléfono: A-2362
EL PALACIO DE CRISTAL	Neptuno y Campanario.	Teléfono: A-0315
VDA. DE CARRERAS Y CIA	Prado 115.	Teléfono: A-3462

Distribuidores para Cuba:
VIUDA DE HUMARA Y LASTRA, S. en C.
Muralla 83 y 85. Teléfonos: A-3498 y M-9093

M.E.C.D. 2016

PODEROSA PLANTA PASTEURIZADORA DE LECHE INAUGURADA EN CIENFUEGOS

Con motivo de la bendición del edificio y de la inauguración oficial se celebraron varios y bellos actos

Cienfuegos, julio 8. 29, 12.40 a. m. DIARIO, Habana. Cienfuegos, la progresista y laboriosa ciudad sureña cuenta con una de las más modernas e importantes plantas pausterizadoras de leche de la Isla, propietaria de esa planta lo es la Compañía pasteurizadora "La Cienfueguera S. A." formada con un capital de ciento veinticinco mil pesos; el consejo de administración está integrado por personalidades salientes de nuestro mundo económico, los cuales son figuras prominentes en la vida mercantil, industrial y política de esta localidad.

Integran ese consejo: presidente, señor Esteban Cacicedo hijo, vicepresidente doctor Santiago Rey y Perna; secretario Dr. Pedro Antonio Alvarez, vocales Pedro Antonio Aragonés, Comandante Alfredo Lewis, ingeniero Francisco Otero, Rogelio Capote y doctor Nicolás Castaño y Montalván.

El edificio donde se halla instalada la planta ha sido construido ad-hoc y consta de tres pisos y el proyecto y dirección del mismo son del joven y distinguido ingeniero de Cienfuegos señor Eduardo Dorticós y Pichardo, ese edificio está situado en la calzada de Dolores, la principal arteria que comunica la ciudad con las ricas zonas de cultivo y ganadería de la provincia. La magnífica planta, montada con los últimos adelantos del ramo y exigencias sanitarias ès de la famosa marca Melchior Armstrong Dessean Company, con una producción de más de dos mil quinientos litros diarios ha sido instalada por el ingeniero de la fábrica Mr. Benjamín Hain, que lo hizo también de la que funciona en Cárdenas. El reparto de esa leche que procede de las principales fincas de la jurisdicción se hace en camiones ad-hoc de muy vistosa presencia.

El acto de la inauguración se efectuó esta mañana constituyendo el mismo un verdadero acontecimiento pues durante todo el día el pueblo en general ha estado desfilando por el edificio de la gran planta. Primeramente se sirvió un espléndido desayuno del que disfrutaron las autoridades sanitarias y municipales, accionistas y representaciones de la prensa local y de la Habana. Esta última fué invitada especialmente.

En representación del Honorable señor Secretario de Sanidad y Beneficencia asistió el capitán Supervisor del ramo en Cienfuegos doctor José Randín Verguera. El edificio y la planta fueron bautizados por Monseñor Marcelino Basadua Provisor del Obispado.

Después del acto religioso se le regaló centenares de litros de leche al pueblo, que ya desde el día primero del corriente consume gustoso y confiado la leche pausterizada. Por la tarde a las cinco hubo una recepción bailable en el segundo piso, a la que asistió lo mas granado de la sociedad cienfueguera.

Como administrador y Jefe del personal está el señor Esteban San sirena, por nuestra parte felicitamos a los señores que integran la compañía pausterizadora y al pueblo de Cienfuegos por ese nuevo paso de progreso.

OBDULIO GARCIA,
Corresponsal.

EL ENTIERRO DE A. G. CALZADILLA

Se efectuó ayer y fué una gran manifestación de duelo

GUANABACOA, Julio 7. — DIARIO DE LA MARINA, Habana. — Esta mañana a las nueve efectuóse el sepelio del que fué Alfonso G. Calzadilla Guanche, secretario judicial del Juzgado Municipal y Correccional de esta villa, muerto trágicamente. Presidían el duelo su padre y hermanos, el Alcalde Masip con el Presidente del Ayuntamiento, Perfecto Jesús García.

Asistieron al acto representaciones del comercio, la industria, la prensa local, los corresponsales de la prensa capitalina, representaciones del clero, policías, Jefes y oficiales de la Marina de Guerra y del Ejército, el Juez de Instrucción de Primera Instancia, de los Jueces Municipales y Correccionales de la Habana y de esta villa; representaciones de las sociedades El Liceo, el Casino Español, el Progreso y otras; los concejales, familiares del occiso y numerosos elementos del pueblo. Todas las calles por donde pasó el cortejo estaban colmadas de público, entre el que figuraban muchas damas.

Las ofrendas florales pasaban de sesenta, muchas de éstas muy valiosas.

Despidió el duelo el doctor Rogelio Sopo Barreto, con gran elocuencia.

Jamás en Guanabacoa se ha visto otra manifestación de duelo como la de esta mañana. Mucho tardará en olvidarse en este pueblo la muerte de Alfonso, tan bueno, tan querido de todos, tan honrado, servicial y amante de su familia.

Descanse en paz el querido amigo y que Dios le dé la resignación necesaria para soportar ese golpe cruel a todos sus familiares. — **Cortés,** Corresponsal.

EL CONCURSO DE LAS COMADRONAS

Relación de las concursantes que han tenido más votación

Presidiendo el señor Randich y actuando de Secretaria la señorita que ocupa ese importante puesto en la Sociedad Benéfica Santa Eugenia, dió comienzo la sesión del Escrutinio que correspondía al domingo de ayer.

En la Sala de actos del periódico La Lucha, sita en Amistad y San José, se celebró la sesión.

Escrutados los paquetes anotamos: Martina Gómez alcanzó 1710; Felicia Núñez, 1555 votos; Mercedes Ruiz 1000; Consuelo Ramos (representada por su bellísima e interesante hija la señora Pilar Pichardo de Armenteros(885 votos; María Teresa Herrera, siempre triunfadora con 865; Dulce María Valdés Arocha con 300; María Josefa Cárdenas 200; y Panchita Hernández 150.

He aquí el estado general de las aspirantes al Primer Premio, Segundo, Tercero y Cuarto, que va a conceder el Jurado y la organización:

Consuelo Ramos, 17066; Felicia Núñez 16380; María Teresa Herrera, 15,890; Dulce María Valdés, 9676; Martina Gómez, 7310; Mercedes Ruiz, 6468; Beatriz Cortina 3495; Ana Teresa Ramírez 2775; María Josefa Cárdenas 2583; Saturnina Alfonso 2131; Ana María Rodríguez 1512; Venancia Aragón, 1296; Juana Castillo, 1085; Dolores Rojas 1063; Candita Moncada 9030; Carmen Julia Barrios, 875; María Antonia Hernández 810; Otilia Mezquya 735; Francisca Hernández, 602; Hortensia Valdés 602; Rosa María Espada, 502; Modesta Medina, 425; Ana Telo 400; María Josefa Villar 400; Paula Mederos 300; y Natalia Candelario 200 votos.

El señor Dámaso Randich, Presidente de la Organización obsequió a la concurrencia con un ponche, después del cual el señor Alberto Coffigny Ortiz nuestro camarada del periódico cerró el acto con un vibrante discurso.

INFORMACION TELEGRAFICA DE PROVINCIA

SE ARROJO AL PASO DEL TREN

Homenaje de despedida en Cabezas al Sr. Ramón Pino

JOVELLANOS, Julio 7. —DIARIO DE LA MARINA, Habana. — Llegó esta mañana en el Gascar 112, la señorita Dolores Pino, en grave estado a consecuencia de haber pretendido suicidarse, arrojándose al paso del tren treinta de Jagüey a la Habana, siendo arrollada aparatosamente, salvando la vida milagrosamente. En la ambulancia automóvil fué trasladada al Hospital "General Gerardo Machado". Se dice que contrariedades amorosas la decidieron a tomar tal determinación. El accidente ocurrió entre Torriente y Crimea. — **Flores,** Corresponsal.

SE DEVELO UNA TARJA

MATANZAS, Julio 7. — DIARIO DE LA MARINA, Habana. — Con la mayor brillantez tuvo efecto hoy, el acto de la colocación de la primera piedra del obelisco que se levantará en la Playa de Bellamar en memoria de los Bomberos de Cárdenas, tan trágicamente fallecidos el día 26 del pasado Mayo, cuando se dirigían a esta ciudad a tomar parte en las grandes fiestas de la inauguración de la Carretera Central. Tomaron parte en tan solemne acto los bomberos y la Banda Municipal de Cárdenas, los Bomberos y la Banda Municipal de Regla, los Bomberos y Banda Municipal de Matanzas, la Banda Militar del Cuarto Distrito y Comisiones de los Cuerpos de Bomberos de la República, que fueron oportunamente invitados. En nombre de los Bomberos de la Habana el Coronel del Cuerpo señor Leopoldo Díaz de Villegas develó una tarja en la que aparecían inscriptos los nombres de los seis Bomberos que sucumbieron. Hicieron uso de la palabra el doctor Carlos Paradís en representación del Alcalde de la Ciudad, el señor Humberto Villa, Alcalde Municipal de Cárdenas, Leopoldo Massana en nombre de los Bomberos y Veteranos; el Coronel Leopoldo Díaz de Villegas y el Representante a la Cámara doctor Rodríguez Ramírez, que pronunció una brillantísima e inspirada oración. El Obispo de Matanzas Monseñor Severiano Sainz, las autoridades de Cárdenas y valiosos elementos sociales de esta ciudad asistieron a la luctuosa ceremonia que ha revestido la mayor sencillez y solemnidad. —**Lovio,** Corresponsal.

HOMENAJE DE DESPEDIDA AL SEÑOR RAMON PINO

CABEZAS, Julio 7. — DIARIO DE LA MARINA, Habana. — Para testimoniar el agradecimiento este pueblo por los buenos servicios prestados por el señor Ramón Pino, que durante un mes ha desempeñado interinamente la Jefatura local de Comunicaciones, le fué ofrecido anoche en la Sociedad "El Liceo" un banquete homenaje de despedida. Hicieron uso de la palabra distinguidas personalidades, haciendo el resumen el doctor Valdés Astolfi, explicando con bellas frases el honor que era para este pueblo el tributo que acaba de rendírsele. — **Marciano Perera,** Corresponsal.

QUEMADA CON UN REVERBERO

El hecho ocurrió en Cruces y la víctima se halla muy grave

CRUCES, julio 7 las 8 y 50 p. m.— DIARIO DE LA MARINA. — Habana.—En estos momentos, sufrió quemaduras de gravedad la joven Aurora Sosa, manifestando que se le inflamó un reverbero.

Fué asistida por el doctor Cameo.

SARRIAS, Corresponsal.

LA OBRA ADMIRABLE DEL PRESIDIO MODELO, ADMIRADA POR J. M. BARRAQUE

El Secretario de Justicia y los fiscales y repórters quedaron maravillados de la organización del penal

NUEVA GERONA, Julio 7.—DIARIO, Habana. — A las siete de la mañana llegó la excursión a Isla de Pinos, después de una travesía feliz con excelente mar, siendo recibidos en el muelle del Presidio Modelo en la Playa Columpo, por las sirenas de los barcos y de la locomotora que engalanada, trasladó a los excursionistas por terrenos del Gobierno al Modelo Penal. El Capitán Castells con los doctores Fabila y Santiesteban y penados auxiliares, agasajónos; pasando todas las horas de la mañana visitando el Presidio, las plantaciones y conociendo los pormenores de la organización interior, que elogiaron los Magistrados y Fiscales. Conjuntamente con el vapor Pinero, llegó el guardacostas "24 de Febrero" que nos escoltó en la travesía. En el paradero construído dentro de los terrenos del Presidio aguardaban a los excursionistas el Alcalde Llorca, el Juez Municipal doctor Guillermo Herrera, el Fiscal del partido doctor Angel Gómez, teniente Francisco Vicente Pino, Jefe del destacamento de la Guardia Rural de esta Isla; el doctor José Sagaz, Jefe local de Sanidad, Rogelio Fernández, Administrador de la Aduana y otras altas personalidades. Hasta las doce del día anduvímos en caravana más de treinta automóviles corriendo por la carreteras que circundan el Penal inspeccionando las canteras de marmolería con instalaciones modernas, aserraderos, talleres de mecánica; potentísima planta eléctrica que consta de tres enormes motores de doscientos caballos; los talleres éstán a cargo de presidiarios expertos. También vimos, asombrados, inmensas plantaciones que abarcan más de tres kilómetros en los alrededores del Presidio hasta las cercanas montañas gigantescas, donde los penados habilísimos cuidan y siembran plátanos, yuca y otras viandas; modernos chiqueros, en cuyos lugares cébanse más de sesenta enormes puercos de raza: cerca de mil gallinas forman la crianza, así como carneros, vacas y todo cuanto sea imaginable en proporción a la activa actuación de un hombre todo energías, del capitán Castells, y una grupo de penados que trae transformados en hábiles colaboradores que han conseguido se produzca gran parte de lo que consúmese en la población penal. Los excursionistas visitamos el edificio de administración, donde hase instalado la biblioteca y oficinas de organización, siguiendo después visitando los edificios cuadrangulares donde están los departamentos de selección y en otra, el departamento de los penados de buena conducta, seguimos visitando las galeras circulares una, cuatro, cinco y ocho terminadas ya; en la galera cuatro, el capitán Castells hizo demostración de organización interior por medio de silbatos resultando excelente la disciplina. Después habló a los excursionistas explicando la transformación de los reclusos, su buena conducta y proclamándolos sus mejores auxiliares, más eficientes que los empleados civiles que había, y que se han suprimido, beneficiándose el Estado con un ahorro de mil novecientos pesos mensuales, asegurando que la disciplina la conseguia sin necesidad de tener fuerzas del Ejército en el territorio del Penal, bastándose con escoltas y reclusos escogidos que coadyuvaban a la obra de disciplina sin usar métodos violentos, ni persecución constante del preso, a tal extremo que declaró que el día que él se sintiera inseguro en la calle correría al Presidio como lugar de amparo seguro y firme, donde hoy el penado tiene conciencia de sus actos y comprende y agradece los beneficios que reporta la disciplina Dijo más: que todos los penados trabajan de sol a sol, teniendo tiempo para ejercicios deportivos, con lo que fortifican el espíritu y producen para alimentarse y ganar dinero, existiendo una caja de ahorros dentro del Penal donde los reclusos fomentan las cantidades que les permiten mejorar su vida. Siguió diciendo Castells en el Castillo del Príncipe funciona una fábrica de cigarros en el interior manipulada por presos; tiene el proyecto de trasladarla a Isla de Pinos, consiguiendo producir cajetillas a centavo y medio.

Con relación a la moral interior del Penal, aseguró Castells que ha resultado éxito sorprendente la implantación de celdas celulares, desistiendo de las bicelulares que resultan peligrosas, a los deseos actuales de desterrar las malas costumbres en los presos. Magistrados y Fiscales pidieron a Castells que debíase imprimir una película para divulgar los procedimientos modernos que se emplean en la obra reconstructiva del General Machado, que secundan brillantemente el licenciado Barraqué el Secretario de Gobernación y el Capitán Castells. Visitamos también el gran comedor que se terminó de construir en el centro de las cuatro galeras circulares, a las que se unirá por medio de corredores a nivel del suelo. Desde el último piso de esta galera contemplamos en conjunto la gran obra y el descubrimiento; hábilmente colocadas las garitas altas donde los soldados vigilan todo el terreno y allá en los campos, cientos de presidiarios dedicados al desmonte y siembras. Seguidamente visitamos la galera uno, donde Castells presentó unos cien penados distinguidos, que visten trajes blancos y tienen grados los que se encargan de la vigilancia y el mantenimiento del Penal. También presentó al Jefe del Presidio a un grupo de cinco penados que forman la Comisión de mayores que intervienen en las investigaciones de los hechos que ocurren dentro del Presidio. Como detalle original presentóse a los excursionistas al presidiario más viejo, el negro Roque Rodríguez, de sesenta años de edad y lleva veintisiete de prisión, este individuo observa buena conducta y acompañó al General Maceo cuando la invasión. Visitamos la Playa donde termina la gran Avenida. Que lleva nombre de Zayas Bazán, construída por los penados y que no ha costado nada al Gobierno pues tan solo se paga el costo de la dinamita. En esa playa levántase el balneario para los que prestan servicio en el presidio. Fuimos al sanatorio provisional donde hay cuarentiocho enfermos, que llegaron a presidio atacados de tuberculosis; Barraqué y los excursionistas inspeccionaron el almuerzo de los presidiarios, excelente menú del que probaron los visitantes, Barraqué tomó café y probó el pan así como los Magistrados Fiscales y periodistas.

Durante la visita hablamos con los penados comprobando el buen trato que se les da y durante su permanencia en ese lugar no se registra caso alguno de indisciplina. También escuchamos elogios de los presos para el compañero penado, doctor Fabiola, quien ha hecho notables intervenciones quirúrgicas y ha practicado con éxito la aplicación del trigémino a enfermos y a un inválido de Nueva Gerona que curado completamente trabaja ganándose la vida. Cuando abandonamos el presidio contemplamos el grupo de nuevas casas para empleados todas de manposteria con modernos servicios sanitarios y para militares. Auxilian a Castells el Teniente Manuel Reina y Máximo Gómez. Fué elogiada la banda de música del presidio que dirige el Teniente Domingo Lago; ejecutó el Himno Nacional, al llegar el Secretario de Justicia y la comitiva despidiéndoles con alegres marchas. Supimos ha de implantarsse en el penal un nuevo sistema de radio diariamente desde la oficina de administración a las galeras para conocer las órdense, castigos y premios a los penados. El preso Valentín Martínez que fué condenado a muérte por la Audiencia de Pinar del Río, indultado por la inmediata inferior, observa magnífica conducta, encontrándose en el departamento de seleccionados donde hace el oficio de mozo de limpieza. Los magistrados y Fiscales han hecho declaraciones a periodistas en el sentido de que es magnífica la obra de este gobierno en la transformación carcelaria y en la vida económica de Isla de Pinos, donde dicénnos Castells, hay familia de japoneses en número de doscientos dedicánse a siembras de hortilazas, así como las familias polocas que acaban de llegar para intensificar la agricultura. A las doce llegamos en automóvil al hotel Santa Rita situado en Santa Fé, donde encontramos de veraneo al compañero en la prensa Gabriel Camps en ese lugar los excursionistas bañaránse en los famosos baños, después asistieron al espléndido almuerzo ofrecido al Secretario de Justicia servido por lindas muchachas pineras y organizado por el entusiasta Cicilio Soto Llorca, que ha colmado de atenciones a los periodistas habaneros durante el viaje.

A las tres de la tarde salimos para el campo de deportes de Presidio, donde presenciamos juegos de baseball, y una de cuyas novenas capitanea el popular pelotero almendarista Susini; en los juegos de Foot Ball actuó de referee el conocido portero del equipo Fortuna Armando Carcas; en los matchs de boxeo tomando parte en todos los eventos los presidiarios. Todos los actos deportivos fueron inaugurados por el Licenciado Barraqué, entusiasta sportman, y recto funcionario. En horas de la tarde celébrase en Nueva Gerona un lucido baile social en el Liceo. A las diez de la noche celébrase la comida a bordo del vapor "Pinero" saliendo acto seguido rumbo a Batabanó, donde llegaremos el lunes a primera hora. En reñido juego de base-ball celebrado esta tarde entre las novenas integradas por presidiarios, ganó el "Libertad" contra el "Cuba" con score de 5 por 4.

Susini capitán de los primeros, fué el héroe de las cuatro carreras decisivas en el último inning, habiéndose jugado seis innings. Lanzó la primera bola el Lic. Barraqué, quien al final del juego regaló a la novena triunfadora 30 pesos. En los matchs de boxeo triunfó Zacarías Rodríguez contra Pedro Dutil, (a) "Chimbs" boxeador oriental, ganó por puntos.

Barraqué regaló al triunfador cinco pesos, también otros magistrados y fiscales hicieron obsequios en efectivo a los presos deportistas.

David Aizcorbe.
Enviado Especial.

LA VISITA DEL LDO. BARRAQUE A NUEVA GERONA-ISLA DE PINOS

NUEVA GERONA, julio 7 las 7 p. m.— DIARIO DE LA MARINA. — Habana. Desde esta mañana es huésped de esta isla el Honorable Secretario de Justicia Licenciado Jesús M. Parraqué, quién acompañado por mas de sesenta personalidades, entre las que encuéntrase los doctores G. Vanderrama, G. Llano, J. M. Menocal, H. Caturlas, G. Llaca, T. Petancourt, E. Corzo, H. Corzo. M. Vivancos, Caballero, Gustavo Pino, Balbino González y H. Millares, recorren los más pintorescos lugares de la isla.

En el muelle del presisdio modelo recibió a los excursionstas el Alcalde Municipal Sr. Llorca Soto, El Capitán Castells, el Jefe de la Policía Municipal, Desiderio Herrera, el Dr. Vignier Juez de Instrucción, el doctor Herrera Juez Municipal, el secretario de la Aduana Sr. Rogerio Fernández, el Teniente Pino. Se les ofreció en el hotel Santa Rita, un banquete de más de cien cubiertos. Esta noche la sociedad popular pinera, celebra en honor de los ilustres visitantes, un baile hasta las nueva, hora en que saldrá el vapor Pinero. El Fiscal de la República se siente encantado con la hospitalidad pinera, siendo agasajado incesantemente por todas clases sociales. El Licenciado Barraqué es muy conocido en esta isla, donde cuenta por centenares amigos y admiradores. En nombre DIARIO lo saludé. La población penal espera que su visita de hoy favorezca sus deseos de libertad.

MONTANE.

LAS ALMORRANAS DESAPARECEN

Sin operación quirúrgica ni pomada

Las lociones y pomadas rara ve curan las almorranas.

Así como tampoco las operaciones quirúrgicas.

La causa es interior: mala circulación de la sangre.

La sangre está estancada, las venas flojas.

La superficie interior de los intestinos está debilitada, el recto casi muerto.

Para curarse rápida y seguramente de las almorranas es urgente restablecer la circulación de la sangre con todo vigor. El tratamiento interno es el seguro. Las pomadas y las operaciones no logran nada.

El Dr. J. S. Leonhardt, un especialista, tras varios años de investigación y experimentos descubrió un remedio interno realmente eficaz. Llamó la receta del mismo HEM-ROID y la administró a 1000 pacientes antes de quedar satisfecho de su eficacia. HEM-ROID está ahora de venta en todas las boticas. El medicamento está en forma de una tableta fácil de tomar y su efecto beneficiará a cuantos sufran de almorranas al igual que lo ha hecho a millares de pacientes en todas partes del mundo. Comenzando a tomar HEM-ROID en seguida se harán desaparecer las almorranas y evitará una operación quirúrgica.

MUERTO AL CAER DE UN ANDAMIO

Banquete en el Liceo de Caraballo a René Acevedo

GUINES, julio 7. DIARIO, Habana.—Efectuando unos trabajos de pintura en el ingenio Amistad, el joven español José Brea, tuvo la desgracia de resbalar cayendo del andamio y muriendo instantáneamente. SUAREZ, Corresponsal.

HOMENAJE AL DOCTOR RENE ACEVEDO

CARABALLO, julio 7. DIARIO, Habana.—En estos momentos se celebra en el Liceo en un gran banquete en homenaje del doctor René Acevedo con motivo del agradecimiento de los concejales de la provincia. Hicieron uso de la palabra el doctor Urquiaga y el ingeniero Sánchez Hernández, haciendo el resumen el doctor Acevedo.—ALONSO.

PARA CONSTITUIR EL COMITE OLIMPICO PROVINCIAL DE GUIRA DE MELENA

MELENA DEL SUR, julio 7. DIARIO, Habana.—En la mañana de hoy visitó esta población el doctor Julián Modesto Ruiz, Presidente del Comité Olímpico Provincial, con el fin de constituir el Comité de este Municipio. Atendieron al ilustre visitante el Sr. Francisco Ruiz, Alcalde Municipal; el doctor Raúl Montes y el señor Manuel Delgado. DELGADO BLANCO, Corresponsal.

ADHESION AL HOMENAJE DEL DR. RAFAEL MARIA ANGULO

SANTIAGO DE LAS VEGAS, julio 7. DIARIO, Habana.—En reunión extraordinaria de esta fecha, la Asociación local de la Prensa, ha acordado adherirse por conducto del DIARIO al homenaje rendido hoy en esa capital al ilustre Dr. Rafael María Angulo, Presidente de la Asociación Nacional de la Prensa.—F. SIMON, Corrsponsal.

EXHUMARAN SUS RESTOS EN LA HABANA

GUINES, julio 7. IARIO, Habana. Para ser exhumados en el Cementerio de esa, han conducido hoy al mediodía por carretera, los restos del joven Fermín Carlos Valerdi Altolaguirre, fallecido inesperadamente en el día de ayer en la finca "Bizarrón" de la propiedad de sus familiares. Su muerte ha sido muy sentida. SUAREZ, Corresponsal.

Un Chofer Herido por un Neumático

En el primer centro de socorros fué asistido de lesiones de carácter menos grave, el chofer Ramón González Freyre, que se produjo al reventarle un neumático en los momentos que después de arreglarlo se encontraba colocándolo en la rueda de su máquina.

LOS ESPAÑOLES EN CONSOLACION

La Colonia celebró elecciones para nombrar nueva directiva

CONSOLACION DEL SUR, julio 7. DIARIO DE LA MARINA, Habana.—Celebráronse hoy en la Colonia Española de esta villa las elecciones generales, resultando electa la siguiente Directiva: Presidente, señor Manuel López; Primer Vice: Natalio Anillo; Segundo Vice: Jesús García; Presidentes de Secciones de Recreo y Deportes: Avelino Cueto; de Instrucción y Recreo: Eduardo F. Villaran; de Intereses Generales: Joaquín Granda: Secretario: Francisco Fernández; Tesorero: Francisco Pérez; Vice Tesorero: Andrés Lles: Vocales: los señores Fernando Heria, Plácido Crespo, Benito Suñer, José María García, Ramón Martínez, Daniel Martínez, Juan Magraner, Miguel Mas, Narciso Anillo, José Rodríguez, Joaquín Pelaez, Juan Relloso; Suplentes: José Argüelles, Adolfo Gutiérrez, Isaac Carriedo, Gumersindo García, Ramón Alvarez, Manuel Pruneda.

Fué leída la memoria anual en la que reflejase el estado floreciente de dicha sociedad.

Menéndez, Corresponsal.

PILOTOS, julio 7 DIARIO DE LA MARINA, Habana.—Profundo malestar ha causado la actitud de los dueños de escogidas de tabaco, por los precios reducidos que quieren pagar a las obreras por su trabajo Por abrir una arroba de tabaco siempre se ha pagado setenta centavos y ahora se intenta pagar a cincuenta. En el despalado pagan pos seis matules entre ellos tres de los llamados "trichina", cinco centavos. Las obreras no quisieron aceptar el primer pago, pero se teme que debido a la estrechez económica y a la insistencia de los dueños de talleres tendrán que aceptar estos precios ruinosos.

Las autoridades deben intervenir urgentemente en este asunto que es de vital interés para el bien público y para dar la debida protección al trabajo de las infelices obreras.

Lanuez, Corresponsal.

EN MEMORIA DE VARONA SUAREZ

En la casa en que nació fué descubierta una tarja

CAMAGUEY 7 julio 1929 las 10 p. m.—DIARIO DE LA MARINA, Habana.— El pueblo camagüeyano tributó esta mañana un sentido homenaje a la memoria del doctor Manuel Varona Suárez. Conforme estaba anunciado a las 9 fué develada la tarja que acordó colocar el Ayuntamiento de esta ciudad en la casa Enrique José número 73, en que nació el eminente médico y distinguido político. A los acordes del Himno Nacional el doctor Domingo Depara, Alcalde Municipal procedió a develar la tarja que lleva la siguiente inscripción: "En esta casa nació el día 22 de mayo de mil novecientos sesentiocho, el Dr. Manuel Varona Suárez, médico eminente y político insigne que fué honra de Cuba y orgullo legítimo de Camagüey. Falleció en la Habana el día 28 de abril de mil novecientos veintiocho. El Ayuntamiento de Camagüey acordó fijar aquí esta lápida como tributo a su memoria esclarecida." En nombre del Gobernador Provincial y del Alcalde Municipal usó de la palabra el Dr. Felipe Pichardo Moya, Director del Instituto Provincial para darle las gracias al pueblo por su asistencia, recordando después los grandes merecimientos del ilustre desaparecido, siguió en el uso de la palabra el doctor Aurelio Méndez Socarrás, notable orador, interventor general del Estado, a quién el doctor Varona Suárez quería entrañablemente. El discurso del Dr. Aurelio Méndez fué una brillantísima pieza oratoria saturada de conmovedor sentimentalismo. En párrafoss magníficos evocó la personalidad del Dr. Varona de quien dijo fué un hombre bueno, muy humano y comprensivo, que amó mucho, que no supo odiar y que tuvo siempre una sonrisas de bondad en los labios y un sentimiento de indulgencia en el alma. Las palabras sentidas del Dr. Aurelio Méndez, fueron premiadas con merecidas salvas de aplausos. A las 11 de la mañana terminó el acto.

OSCAR HERRERA.

LA INAUGURACION DEL EDIFICIO DE LA COLONIA ESPAÑOLA DE CESPEDES

Concurrieron distinguidas personalidades de Camagüey y los pueblos cercanos y la banda del Cuartel Agramonte

CAMAGUEY, julio 7. DIARIO, Habana. — Con toda solemnidad y entusiasmo, tuvo efecto esta mañana el magnífico y brillante acto de inaugurarse en el simpático poblado de Céspedes, el nuevo edificio de la Colonia Española. La Directiva de esta novel y prestigiosa institución, organizó un extenso programa para celebrar el fausto acontecimiento. En las primeras horas de la mañana, la banda de música del Cuartel Agramonte, galantemente cedida por el coronel Desiderio Rangel, pundonoroso militar que con marcado acierto desempeña la Jefatura del Segundo Distrito Militar, llegó a Céspedes y ejecutando una preciosa marcha militar se dirigió al nuevo edificio. Acto continuo numeroso público invadió el frente y los alrededores del local. Procedentes de Camagüey, Florida y Piedrecitas concurrieron distinguidas personalidades del elemento oficial, el comercio, la banca y la industria, así como representaciones de las distintas colonias españolas de la provincia. La Directiva en pleno de la colonia española de Céspedes, llevando al frente a su prestigioso y digno Presidente, el acaudalado hombre de negocios señor Antonio Pacín, dió la más cordial bienvenida a los visitantes e invitados ofreciéndoles en su amplia y cómoda residencia confortable desayuno. La respetable familia del señor Pacín, especialmente su amante y distinguida esposa, hicieron los honores de la casa, colmando de atenciones a los huéspedes.

A las ocho en punto, y a los acordes del Himno Nacional, el Alcalde Municipal de Florida, señor Angel Egusquiza, recibió las llaves de la casa para abrir las puertas del edificio y declarar efectuada la inauguración.

Considerable número de damas, señoritas y caballeros invadió el amplio salón de recepciones, donde se alzaba majestuoso y magnífico un artístico altar con la preciosa imagen de Jesús Nuestro Señor, en el que el Reverendo Padre Castelar Rector de las Escuelas Pías de esta ciudad, bendijo el edificio y celebró una misa que oyeron con profundo fervor los concurrentes.

El Padre Castelar, respetable sacerdote que se distingue por sus elevados conocimientos, pronunció elocuentísima plática alusiva al acto, haciendo en el curso de su notable peroración clarísima síntesis del amor, la hidalguía y el valor de los españoles y del gran cariño que profesan a la República de Cuba, que es sin duda, hija predilecta de aquella nación progenitora.

Terminado el acto religioso, el Presidente de la Colonia señor Pacín, pronunció un sentido discurso, del que tomamos el siguiente párrafo: "Al pensar que los miembros de esta institución son los nobles y generosos hijos de la Madre España, hijos de aquella soberbia matrona que formó a los suyos en la escuela de la nobleza y del honor. Os reconozco a miembros de esta naciente institución y en todos y en cada uno veo al descendiente de aquellos que supieron vencer en cien combates e hicieron de su patria la nación más grande del mundo, de aquella España que hidalga tuvo hijos que llenos de inteligencia, de luz y de amor, el corazón, surcaron dilatados mares y cubrieron nuevos continentes, trabajando incesantemente para civilizar estas hospitalarias regiones y no pararon hasta formar la gran familia hispano-americana y establecer las corrientes de amor y de cariño que hoy se admiran entre las dos naciones."

Díganlo si no los tratados que se están iniciando entre nuestra idolatrada España y nuestra amada República, que son el mayor exponente de cariño, amor y mutua unión en que viven españoles y cubanos todo lo que se reafirme también con la corriente de simpatías, las palabras de afecto y las sentidas manifestaciones de adhesión que tienen lugar entre el católico Rey y el insigne estadista e insustituible Presidente General Machado". Entusiasta salva de aplausos recibió el señor Pacín, al terminar su peroración. Después la concurrencia fué obsequiada espléndidamente con pastas y licores. Entre los asistentes a la fiesta anotamos entre otras a las siguientes personas: Señoras: Rita Ramos de Pacín, Asuncion Agüero de Carrillo, Mercedes Tagle de Morales, Lalita Collar de Sánchez, Flora Escobar de Varona, Ana Luisa Cuéllar Vda. de Martínez, Edelmira Echenendía de Bertrán, Flora Varona de Martín, Dulce María Alvarez de Castaño; las señoritas Clemencia Escobar, Lucía y Sara Pacín Victoria, Rosa y Ada Carrillo, Ofelia Suarez, Julia Iglesias, Lala González, Carmelina González, Carmita Sánchez, Luisa González, Berta Delgado, Eva y Luz Escobar, Cusa González, Lutgarda Lima, Flora Sánchez, Mercedes Obrador, Raquel Delgado, Luisa Rodríguez, Manuela Sanz, Esther Rodríguez, Angélica Delgado, Cuca Gardiazábal, Adelita Bertrán, Delia Rivero, Luz María Lima, Isabel Catalá, Rosa Catalá, Mercedes Méndez, Gloria Catalá y otras más, que lamentamos no recordar.

Entre los caballeros recordamos a los señores: Angel Egusquiza, Alcalde Municipal de Florida, acompañado del Jefe de la Policía de dicho término, Capitán Triana; José A. Sánchez; los doctores Perfecto Marrero, Angel Sánchez, Emilio Collado y Manuel Fernández, en representación del Liceo; Sandalio González, Presidente de la Colonia Española de Florida; Capitán Erasmo Carrillo; Capitán Angel Pérez, en representación del Coronel Rangel; Ladislao Platel, Presidente de la Cámara de Comercio de Florida; Américo Pérez, Teniente del Ejército; Lula Bonanza; Cándido Posada; Paco Bango; Manuel Conde y Manuel Sánchez, en representación de la Colonia Española de Camagüey; Francisco Hernández; Francisco Correoso; Andrés Armenteros, en representación de la Sociedad "El Alba"; Eduardo Carneno, Manuel Alvarez y Andrés Acebal, en representación de la Sociedad "Orden de la Perseveración".

El señor Pacín ofreció después un suculento almuerzo a un grupo de personas entre las que figura el que suscribe. Por la tarde, se celebró un baile infantil al que concurrieron infinidad de niños de la localidad. Por la noche se llevó a efecto el acto de coronación de la Reina señorita Clemencita Escobar, bailándose hasta por la madrugada. No queremos terminar esta reseña sin enviar nuestra más calurosa felicitación a los señores Directivos del nuevo centro de la Colonia Española, señores Antonio Pacín, Manuel Castaño, Gaudencio Aliacar, Jesús García, Claudio Rodríguez, Prudencio Alvarez, Manuel Guerra, Manuel Fernández, Etelvino Fernández, Salustiano Varela, Victoriano Merino, Serafín Ramos, Angel Díaz Cueto, José R. Coto y Ramiro Morales.

Oscar HERRERA.

La Kodak atesora recuerdos

La vida estudiantil, pletórica de juventud y alegría, invita a la Kodak a dejar recordación fotográfica de sus juegos, deportes y ceremonias. También el hogar, la calle, la playa, la excursión, el viaje, ofrecen campo ilimitado a la Kodak para obtener hermosas e interesantes fotografías. La misión de la Kodak es perpetuar los ratos agradables de la vida.

Pídase a los comerciantes del ramo

KODAK CUBANA, LTD.
ZENEA 236 Y 236A, LA HABANA
Sólo Eastman fabrica la Kodak

E. P. D.
EL SEÑOR
Adolfo Canellada y Cueto
HA FALLECIDO

Dispuesto su entierro para hoy, lunes, a las 4 de la tarde, sus padres, hermanos y demás familiares, ruegan a las personas de su amistad se sirvan concurrir a la Quinta del Centro de Dependientes, para desde allí acompañar su cadáver al Cementerio de Colón, favor que agradecerán eternamente.

Habana, lunes 8 de julio de 1929.

Cándido Canellada, Natividad Cueto de Canellada (ausente), Jesús, Celestino, Manuel, Victoriano, Nieves Canellada y Cueto; Avelino Canellada, Constancia Llavona de Canellada, Coralia Canellada, Carlos y José Canellada, David Pérez y José Fernández.

E. P. D.

EL SEÑOR JOSE LEDO Y CELAYA

HA FALLECIDO

Y dispuesto su entierro para las cinco de la tarde del día de hoy, los que suscriben su viuda, hijos, madre política, hermanos, hijos y hermanos políticos, por sí y en nombre de sus familiares y amigos, ruegan a sus amistades se sirvan acompañarlos en la conducción de su cadáver desde la casa mortuoria, Correa 27, esquina a San Indalecio, Jesús del Monte, hasta la Necrópolis de Colón, por cuyo favor les quedarán eternamente agradecidos.

Habana, Julio 8 de 1929.

Amelia Rojas viuda de Ledo; Ana, Emelina, Sara, Pura, Consuelo, Jesús, José Miguel, Caridad y Carmen Ledo y Rojas; Ana Piñeiro viuda de Rojas; Cecilio y Salvador Ledo y Celaya; Valentín, Serafín, Pascual, Juan, Regino, Hilario, Dolores y Lucas de Rojas y Piñeiro; Bernardo Hiribarne; Mario B. de Rojas; Justiniano J. de Rojas y Carlos Acosta.

SE SUPLICA NO ENVIEN CORONAS.

M.E.C.D. 2016

EL ALMENDARES

48 AÑOS SIRVIENDO A NUESTROS CLIENTES A SATISFACCION.

véanos, para ver mejor

OBISPO 54

AGJ 1-5698

Diálogo de un matrimonio

Ella:—Ayer pasé por "La Casa Pérez", y tienen unos precios rebajados, baratísimos. Están vendiendo mucho, ¡y tiene que ser!, porque son buenos artículos y de mucho gusto.

El:—Es una casa muy acreditada. Mira, me vas a comprar una habilitación de camisería a tu gusto. Yo me compraré un traje blanco, que los han rebajado de $18 a $14 (y no a $10, como se publicó ayer) y a ese precio pronto los acaban.

En efecto, este y parecidos diálogos se podrían oir en muchos hogares.

LA CASA PEREZ

Neptuno 79 Telf. A-5738

entre S. Nicolás y Manrique

LO QUE PUEDE LA LOCION

MADAME BIEDAK

Aquellos cutis estropeados por las pecas, barros, granos, espinillas o grasa, hallan con este tratamiento la lozanía primaveral. Manfiene juvenil, libre de impurezas el cutis más delicado. Lo blanquea y aterciopela.

Su precio $1 en la Habana y $1.30 en el Interior.

De venta en las buenas casas y en

MADAME LUCIE

Industria 111. Peluquería Teléf. A-9327.

Haciendo un gasto no menor de $1.00 en nuestros productos, regalamos un arreglo de cejas o de uñas.

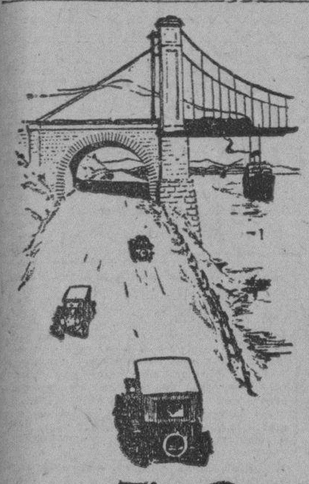

Cheques de Viajeros

EN cualquier forma que usted viaje, el modo mas seguro y conveniente de llevar su dinero es usando estos cheques.

Nadie, excepto usted mismo, puede cobrarlos o negociarlos y son dinero contante y sonante donde quiera que usted vaya.

Cualquiera de nuestros administradores tendrá el placer de explicarle las ventajas que ofrecen los Cheques de Viajeros.

The Royal Bank of Canada

¡¡TRES LIBROS QUE INTERESAN A TODO EL MUNDO!!

LAS RAZAS HUMANAS

SU VIDA. SUS COSTUMBRES. SU HISTORIA. SU ARTE.

La más interesante y notable descripción que se ha hecho hasta hoy, de todos los pueblos que forman el género humano, escrita por los Profesores señores Luís Trías, P. Bosch Gimpera, José de C. Serra, J. M. Batista y otros.

Una obra novísima, descrita con variedad e ilustrada con miles de fotografías de todas las partes del globo, más hermosas láminas en colores.

Toda la obra consta de dos volúmenes en folio, con unas mil páginas de texto, unas 3.000 ilustraciones y encuadernados en tapas especiales.

HISTORIA NATURAL

VIDA DE LOS ANIMALES, DE LAS PLANTAS Y DE LA TIERRA

Esta obra redactada por verdaderas eminencias, es la más completa y la más moderna Historia Natural que se ha publicado hasta el día, pudiendo calificarse de Monumental, tanto por el mérito del texto, como por el valor del trabajo tipográfico, no igualado hasta ahora.

Una de las ventajas características de esta obra, es que los animales cuyas fotografías se reproducen han sido fotografiados en los países donde se hallan y no en parques zoológicos, ni tomados de dibuos más o menos fieles. Tanto las fieras como los peces, como los insectos, como las plantas todas, se han tomado al aire libre, en toda su naturalidad y hermosura, logrando así dar la más ajustada idea del original.

La parte que se refiere a la Mineralogía es realmente notable y las ilustraciones en colores, muestran los componentes de las rocas y minerales con fidelidad asombrosa.

Como cada parte ha sido encargada a profesores especializados en cada una de las materias, el texto resulta lo más moderno y autorizado que se conoce y completamente al día en todos los descubrimientos científicos.

Forman la obra cuatro tomos en folio de unas 500 páginas cada uno, con más de 5.000 ilustraciones y encuadernados en tapas especiales.

GEOGRAFIA UNIVERSAL

DESCRIPCION MODERNA DEL MUNDO

La más hermosa. La más moderna. La mejor.

Su texto atrayente y originalísimo, escrito por verdaderas autoridades en esta especialidad y completamente al día, con las modernas divisiones políticas de todos los pueblos, y la belleza incomparable de las numerosísimas fotografías y mapas que lo adornan, hacen de esta obra la más valiosa de cuantas se han editado en el mundo, en su género.

Publicación meritísima que ofrece una descripción completa y totalmente al día de cada uno de los países de nuestro planeta, con datos y estadísticas importantes. Las ilustraciones son todas ellas originales ofreciendo las bellezas del paisaje, los monumentos, riquezas naturales, movimiento comercial e industrial, etc., de cada pueblo y los mapas son especialmente coloreados y dibujados por verdaderos artistas.

Formarán la obra cinco tomos en folio, de los cuales se ha publicado el primero, encuadernados en tapas especiales.

Para facilidad de nuestros clientes, ofrecemos estas tres obras a pagar por suscripción en forma cómoda. Pida informes completos a

"LA MODERNA POESIA"

Obispo 135. Apartado 605. Teléfonos A-1171, A-1172 y A-1173. Habana.

"CERVANTES"

Galiano 62. Apartado 1115. Teléfono A-4958. Habana.

ANUNCIESE EN EL "DIARIO DE LA MARINA"

HABANERAS

BEBITA VILLAVERDE

DESPEDIDA

De viaje.

Para los Angeles.

Sale hoy en el vapor **President Van Buren** la señorita Bebita Villaverde.

Linda y dulce.

De angelicales encantos.

En este viaje, del que espera volver para un plazo próximo, va en compañía de su amantísima madre.

¡Felicidades!

BODA ELEGANTE

Rosita Dirube y Peláez.

La novia del miércoles.

Muy graciosa, muy bonita, contraerá matrimonio esa noche con el distinguido joven Vicente García y Bango, Secretario del Juzgado de Instrucción de la Sección Quinta.

Rosita, dotada de una voz preciosa, se ha lucido en cuantas fiestas artísticas ha tomado parte.

Triunfó con su arte.

Y con los tesoros de su garganta.

Para la tarde de hoy, en su residencia del Vedado, calle 2 número 170, entre 17 y 19, se celebrará la ceremonia civil del matrimonio ante el doctor Emilio López Cenfellas, Juez Municipal de aquella barriada, con el Secretario del Juzgado, señor Raúl Chacón.

Designados están testigos por la señorita Dirube los señores Mario Vidales Espinosa y Rolando López Granja.

A su vez serán por el novio el doctor Rodolfo Fernández Criado y el doctor Miguelito Suárez y Fernández.

La boda es el miércoles.

En la Parroquia del Vedado.

Los padrinos serán la distinguida señora María del Carmen Bango viuda de García, madre del novio, y el hermano mayor de la desposada, señor Manuel Dirube Peláez.

Testigos.

Por la señorita Dirube.

El doctor Serapio Rocamora y Varona, los señores Manuel Lozano y Francisco Carbonell, el doctor Alberto Morales y Montalvo y el licenciado Gabriel García Echarte.

El doctor Augusto Saladrigas, Juez de Instrucción de la Sección Cuarta, firmará el pliego matrimonial como testigo del joven García Bango.

También actuarán como testigos por parte del novio el doctor Octavio Zubizarreta, el conocido y muy estimado comerciante señor Ramón Soliño, el doctor Emilio Núñez Portuondo y el Juez de Instrucción de la Sección Quinta, doctor Raoul V. Pichardo.

Selecta la parte musical, bajo la dirección, con sus más aventajadas discípulas, del maestro Aturo Bovi.

Cuanto al adorno floral, obra del jardín **El Fénix**, llamará la atención por su gusto y su elegancia.

Hará también el ramo.

Modelo de última novedad.

(Continúa en la pág. SIETE)

COLONIA Y LOCIÓN

EXQUISITAS ESENCIAS

NARCISO AZUL de Mury

paris.

UN GRIEGO HA SIDO DENUNCIADO

No se pudo comprobar la veracidad de los cargos

ACUSO A SUS COMPATRIOTAS

El Jefe de la Policía Secreta, Comandante Trujillo, recibió un anónimo que firma "Un Griego" en el cual le denunciaba que un tal G. Vernas, griego, limpiabotas de Animas y Bélgica, publicaba en un periódico de su idioma artículos ofensivos para el Gobierno cubano, y pedía se le expulsara. Comisionado el detective señor C. Hernández, supo que Vernas colaboraba en el periódico griego editado en New York, "Atlantis". Ya en su poder el periódico lo dió a traducir y los traductores le entregaron la traducción de los artículos de Vernas en los que éste se queja de que la colonia griega en Cuba, lejos de proteger a sus compatriotas los explota cerrándoles las puertas de sus hogares para poder explotarlos y tenerlos por sueldos mezquinos, sin que en ningún artículo haya expresiones desfavorables al Gobierno de Cuba. No existe pues méritos para expulsarlo.

SE LLEVARON LA CERCA

Denunció en la Secreta el señor Manuel Cacharro Mena, que reside en Arroyo Apolo, que tenía una cerca que cerraba su finca por el lado del patio y mientras dormía unos vecinos suyos la demolieron y se la llevaron para no tener que dar un rodeo y poder pasar atravesando el patio y las tierras del perjudicado. Con ello a más de cometer un delito de atentado a la propiedad, le han perjudicado en el valor de la cerca robada que él estima en 60 pesos.

FALSA DENUNCIA

Un señor nombrado José Ledón, vecino de San Antonio de los Baños, denunció en carta dirigida al Jefe de la Secreta, que en San Antonio se jugaba descaradamente, explotándose los vicios. Comisionado el Subinspector señor Pompilio Ramos comprobó la falsedad de la denuncia que debe obedecer a una venganza ya que en dicho pueblo y autorizada por el Gobierno se está celebrando una Verbena benéfica organizada por la sociedad A B C con el concurso de las autoridades y vecindario, para invertir cuanto se recaude en una obra benéfica.

Laboratorio del Inst. del Cáncer

El doctor Francisco María Fernández, Secretario de Sanidad y Beneficencia, ha sido notificado por el doctor Gonzalo E. Aróstegui, Presidente de la Liga contra el Cáncer, del acuerdo tomado por esta institución, consistente en crear la instalación del Laboratorio de Investigaciones del Instituto.

El material que de primera intención será necesario adquirir para equipar este Laboratorio tiene un valor de tres mil pesos, según nos dijo el propio doctor Aróstegui.

Tan pronto quede instalado el referido Laboratorio podrán ser admitidos en el Instituto los enfermos que así lo deseen.

CONFERENCIA DE LAS ISABELINAS

Brillante disertación del Dr. A. Herrera y Luis

En el Teatro René Berndes, de Marianao, patrocinado por las Damas Isabelinas, pronunciaron dos conferencias sobre la manera de combatir la Peste Blanca, los doctores Ignacio Herrera y Franch, Jefe local de Sanidad de aquel término y el conocido tisiólogo Aníbal Herrera y Luis.

Preside el acto la Gran Regente de las Damas Isabelinas y comparten la presidencia algunas de las señoras que forman parte del Comité Antituberculoso de esa benemérita institución; los doctores Valladares, Supervisor de Sanidad; Juan Ignacio Ortiz y otros.

Después de ser ejecutado el Himno Nacional por la Banda de Música del Sexto Distrito Militar, el Jefe local de Marianao, doctor Ignacio Herrera, hace uso de la palabra anunciando los propósitos que guían a las Isabelinas en su magna labor de propaganda contra la Tisis en toda la República y la conveniencia de que el pueblo cubano preste su concurso a la misma.

EL DR. ANIBAL HERRERA

Con lenguaje fácil de comprender por toda la concurrencia, el doctor Aníbal Herrera y Luis comienza su disertación sobre la profilaxis de la tuberculosis.

Trata del contagio y la necesidad de preservar a los niños de esas contaminaciones. Aboga por la implantación del Seguro Obrero contra la Peste Blanca, ya que «combatir la tuberculosis, significa la disposición de enormes cantidades de dinero que el Gobierno solamente no podía aportarlas, como se ha demostrado en todos los países que vigilan la salud de sus ciudadanos.

El doctor Herrera y Luis en el curso de su interesante conferencia fué interrumpido varias veces por los aplausos de la concurrencia, siendo muy felicitado al terminar.

EL DR. JUSTIZ

El Juez de Primera Instancia de Marianao, doctor Justiz, elogia la labor que vienen realizando las Damas Isabelinas; destaca los beneficios que significan para la sociedad la actuación de la mujer en los problemas públicos; llama la atención a todos los vecinos de Marianao para que contribuyan a la obra antituberculosa.

Termina el acto la señora Mederos de Fernández, solicitando la cooperación de todos a la obra emprendido por las Isabelinas, especialmente las que se han graduado en el Instituto Finlay como Damas Visitadoras, que atienden a los enfermos pobres, en el Hospital, en el Sanatorio, en el Preventorio y dondequiera se encuentre.

UNA GRAN BAJA EN LA BOLSA!

Gracias a la Estupenda Rebaja de

ELIMINACION VERANIEGA!

en **fin de Siglo**

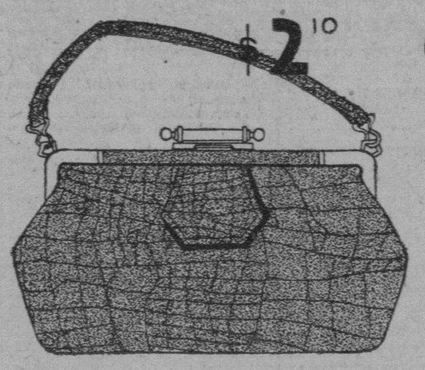

$2.10

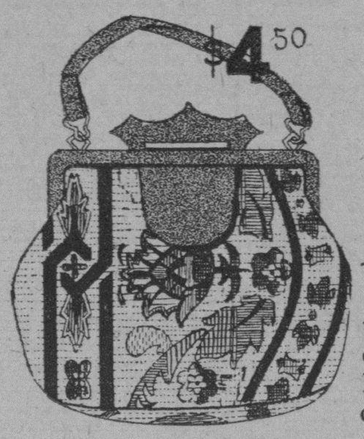

$4.50

¡YA LO SABE USTED! ESTA FORMIDABLE REDUCCION DE PRECIOS ALCANZA A TODOS LOS DEPARTAMENTOS, AFECTA A TODOS LOS ARTICULOS DE VERANO E INFINIDAD DE ARTICULOS DE UTILIDAD PERMANENTE... PERO

CADA DIA PONEMOS UN EJEMPLO TIPICO

El día de hoy es de Bolsas

1 La primera bolsa diseñada es de piel de cocodrilo legítima, con original cierre dorado y detalles de otra piel fina. En beige y carmelita. Muchas con correa por la parte posterior. Valían a $4.50. Rebajadas ahora a **2.10**

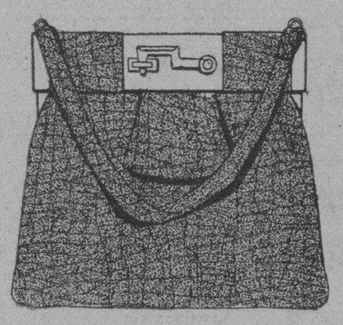

$6.40

3 Un modelo muy fino de bolsa en piel de calf o labrada, con cierres de carey en varios tonos y forros interiores de seda. Estas bolsas, elegantísimas, valían antes a $10.00. AHORA: $ **6.40**

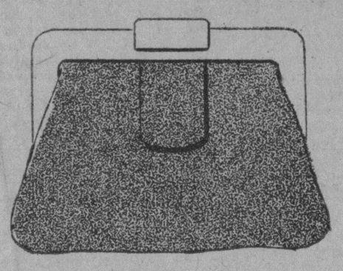

$6.40

NUMEROSISIMOS ESTILOS MAS—INCLUYENDO ALGUNOS BELLISIMOS EN TEJIDO DE TOYO DE GRAN FANTASIA — TODOS REBAJADOS EN IGUAL PROPORCION!

2 Un tipo de bolsa de damasco, muy favorecido por las elegantes veraniegas. Preciosos dibujos de delicadas tonalidades. Cierre de metal dorado con detalles de pasta de galalith y piel. Valían antes, a $6.00. REBAJADAS A **4.50**

4 El diseño no puede dar idea de la magnífica bolsa dibujada en cuarto lugar, porque todo en ella es calidad. Es de legítima piel de cocodrilo pulida, con soberbio cierre dorado. Valían antes a $12.00. REBAJADAS A **6.40**

fin de Siglo

Casos en los que Intervino la Policía

MOTORISTA ACUSADO

Antonio Font Calvo, chofer del auto 5916, denunció a la policía, que transitando por J. Delgado y Libertad, el tranvía 334, de la línea de Santo Suárez y Muelle de Luz, le ocasionó averías a su máquina, estimando responsable al motorista.

OTRA VICTIMA

Denunció a la policía el chofer Dionisio Aguado Díez, vecino de Barnet número 53, que al estar arreglando su máquina en el garage de Bolívar 24, un desconocido le hurtó una cartera en la que guardaba su título de chofer y documentos, estimándose perjudicado en la cantidad de quince pesos.

MALTRATO

Gloria Pérez Lores, de 23 años, y vecina de Vapor número 4, solicitó el auxilio de la policía a grandes gritos, al ser maltratada de obras por el chofer del auto 36850, que se dió a la fuga, al no acceder a sus pretensiones amorosas.

ACUSADO

Obdulia Pérez Peñalver, vecina de Suárez número 68, ordenó el arresto del chofer Juan Díaz Cardona, vecino de Enamorados número 25, acusándolo de haberle hurtado una cartera que contenía 30 pesos, en ocasión de encontrarse ambos en el interior de la bodega situada en Suárez y M. González.

AUTOS QUE CHOCAN

En la esquina de M. Gómez y Figuras, chocaron los autos 3679 y 34045, que conducían respectivamente Guillermo Fernández y Fernández y Félix Daniel Contreras. Eu auto de Fernández sufrió averías por valor de dos pesos.

APRENDIZ ARROLLADO

El menor Manuel Ramos Capote, vecino de San Martín 109, sufrió lesiones de carácter leve, al ser arrollado en Mazón y Valle por el auto 12540, que conducía Herminio Francisco Prida, vecino de 17 y 6.

SE DIO A LA FUGA

Denunció a la policía Salomón Pérez, chofer del auto 18876, que transitando por la esquina de M. Gómez y Banderas, el auto particular 5963, le ocasinoó averías a su máquina, dándose a la fuga el chofer que lo conducía. Estima las averías el denunciante, en la cantidad de cinco pesos.

SE LLEVARON EL RELOJ

El señor Leopoldo Muñoz García, de Muralla 48, departamento 506, dejó en la repisa del cuarto de aseo, su reloj de oro valuado en 50 pesos y se lo llevaron.

Agua de Colonia :: del Dr. JOHNSON ::

PREPARADA ::: con las ESENCIAS más finas ::::

EXQUISITA PARA EL BAÑO Y EL PAÑUELO

De venta DROGUERIA JOHNSON, Pº MARGALL, Obispo 36, esquina a Aguiar

PAUL WARNER

Retratos artísticos exclusivos

Primer premio en la última Exposición de Fotografías celebrada en la Habana.

O'Reilly Núm. 90. Teléfono M- 1256.

REPRESENTANTES: ZALDO, MARTINEZ Y CIA.—MERCADERES 4, HABANA

M.E.C.D. 2016

INFORMACION RELIGIOSA NACIONAL Y EXTRANJERA

EL ARREGLO DE LAS CUESTIONES DE RUMANIA CON EL VATICANO, FINALIZA

En mayo de 1927 el Concordato entre ambos Estados, el Romano y el Pontificio fué firmado y ahora se sancionó

EN NINGUN PAIS ERA TAN NECESARIO ESE ACUERDO

Los primeros años en el nuevo estado señaláronse por aflicciones y procesos a los católicos, por los ortodoxos

VIENA, Julio 7.—Nueve años han transcurrido desde que, bajo el Ministerio de General Averescu, Rumania dió los primeros pasos hacia la negociación de un concordato con la Santa Sede. Dos años han pasado desde que, en Mayo primero de 1927, el Concordato fué firmado en Roma por Mr. Goldis, Ministro de Obras Públicas. Ahora, el Parlamento Rumano, ha aprobado, al fin, el dicho acuerdo, y así, el punto principal para un definitivo arreglo de las relaciones de Rumanía con el Vaticano, está a punto de ser solemnemente concluido con la sanción del Proyecto por el Consejo de la Corona.

Las cosas buenas necesitan de tiempo. En ninguno de los Estados que han concluido acuerdos con la Santa Sede, fueron las condiciones anteriores a esos acuerdos tan inquietantes como las que se dieron en Rumanía. En ninguna parte, era tan urgente como en ese país la necesidad de un acuerdo legalizado por un tratado; ya que, debido a la adquisición de grandes territorios por esa nación, la pequeña población católica que vivía dentro de sus fronteras en días pasados, se ha visto aumentada por grande y compactos grupos de individuos que también profesan el Catolicismo, los cuales se encuentran dispersos entre ocho diócesis del rito Latino y Griego.

Los primeros años de vida común en el nueva Estado, señaláronse por aflicciones y procesos a los Católicos, a los que las Autoridades Públicas de entonces, pertenecientes a la Iglesia Ortodoxa, no podían hacer Justicia. Esta era la situación desde que varios millones de esos católicos fueron incluidos entre las minorías nacionales.

MUCHOS PUNTOS ACORDADOS

La terminación del Concordato, débese, en gran parte, al Primer Ministro Maniú que es un Católico militante.

Y el final se encuentra en una situación legal incierta y sujeta a muchos conflictos. Con la firma del Concordato, se reconocen a la Iglesia y a las Asociaciones religiosas católicas, los derechos de las personas judídicas. Por consiguiente, habrán de reconocérseles sus derechos a tener propiedades y a administrarlas. La reorganización de la diócesis está acordada de acuerdo con el Estado. En principio se reconoce que la Iglesia tiene el derecho a impartir la educación católica en las Escuelas sostenidas por el Estado; y finalmente, en los Estados en que la Iglesia Ortódoxa era en otros tiempos la religión oficial, las provisiones de la Constitución de 1923, por la que el Estado garantiza "igual libertad e igual protección" a todas las Iglesias, se pondrán en efecto en la práctica como se reconocen en la teoría.

Pero la luz está ahora sin sombras; por encima de todo, la razón de que por los medios de la llamada "ley sobre los cultos" de abril primero de 1928— aprobada durante el gobierno de Bratianu— se dictaron disposiciones que restringen el verdadero alcance del Concordato o que se prestan a interpretarlo en forma desfavorable. Mientras el Concordato establece que se tome juramento al Rey de mantener el Estado y la Constitución, solamente por los Obispos, esta nueva ley faculta a cualquier prelado para tomarle juramento.

MUCHAS VEJACIONES QUEDAN

El Concordato estipula que las comunicaciones de la Iglesia, el Clero y el Pueblo, con la Santa Sede, serán directas y absolutamente libres; pero la ley sobre los cultos, establece que la Iglesia y las asociaciones religiosas, no podrán recibir, sin conocimiento del Gobierno, donaciones del exterior— es decir, ni de la Santa Sede ni de otras—y el que el Ministerio de Cultos castigará duramente la aceptación de tales donaciones si son contrarias al carácter interconfesional del Estado. Esto dará lugar a que si las comunidades de las distintas órdenes católicas tuvieran necesidad del apoyo o ayuda de las grandes congregaciones radicadas en el extranjero o de la Santa Sede, se verían expuestas a graves vejaciones por parte de Gobiernos predispuestos contra ellas. Es cierto que el Concordato establece que los Obispos son absolutamente libres en el ejercicio de sus ministerios y que sólo las comunicaciones con su clero o con los creyentes "que sean de general interés", deben ponerse en conocimiento del Ministro de Cultos. Pero la "ley sobre cultos" que fué promulgada después del acuerdo, establece que el Ministerio de Cultos puede prohibir tales órdenes e instrucciones de los Obispos.

En Concordato que siendo esencialmente un tratado entre el Estado y la Iglesia, no puede dar completa expresión al punto de vista de la Iglesia, estipula que todos los miembros de Ordenes religiosas que tienen establecimientos en Rumanía, deben ser nativos del país. Hay muchas. Pero sus jóvenes miembros son nativos de territorios comprendidos ahora dentro de las fronteras del reino. Si esta cláusula se lleva a la práctica implacablemente, todas las órdenes de residencia se verían paralizadas.

PROBABILIDADES DE PELIGRO

No hay temor de que bajo el Gobierno de Maniú, las leyes del culto sean utilizadas en contra de lo que establece el Concordato ni en los Gobiernos a que los Católicos de la Transilvania estén representados, pero los poderes públicos cambian, particularmente en los Balkanes. Los deseos de los Católicos rumanos han sido expuestos al presente Gobierno en el cual confían en lo que se refiere a la aprobación del Concordato que será la salvaguardia de la Paz entre la Iglesia y el Estado.

DEL APOSTOLADO DE LA ORACION

Celebró cultos solemnes en la iglesia del Santo Angel

UN LUCIDO PROGRAMA

El párroco, monseñor Francisco Abascal, dijo un bello sermón

El Apostolado de la Oración del templo del Santo Angel, celebró muy solemnes cultos con arreglo al siguiente programa:

El viernes 5, primero de mes, a las ocho de la mañana. Misa y Comunión reparadora al Sacratísimo Corazón de Jeseús. Una vez terminada esta misa, se expuso a Su Divina Majestad, rezándose a continuación el ejercicio de los primeros viernes en honor al Corazón de Jesús.

Concluído el ejercicio de adoración y reparación, se reservó el Santísimo Sacramento.

Ofició el Director Monseñor Francisco Abascal.

La parte musical fué ejecutada por el organista del templo señor Pedro J. Aranda.

El domingo 7 conforme a lo anunciado en la Sección de "Avisos Religiosos", celebró la función mensual reglamentaria, con los siguientes cultos:

A las 8 a. m. Misa de Comunión general, amenizada con cánticos por el tenor señor Pedro J. Aranda.

Después de la misa el Director impuso las medallas, insignia del Apostolado a nuevos asociados.

A las nueve a. m. tuvo lugar la Misa cantada en la cual ofició de Preste el Padre Arcadio Marinas.

Predicó el Párroco Monseñor Francisco Abascal.

Versó el sermón sobre el Evangelio de la Dominica septima después de Pentecostés. **Jesús enseña a discernir los verdaderos de los falsos Profetas.**

Concluída la Misa, se expuso el Santísimo Sacramento, bendiciéndose a los fieles y reservándose.

El Coro parroquial tuvo a su cargo la parte musical, mereciendo unánimes elogios.

A las cinco de la tarde, expuesto el Santísimo Sacramento, el Padre Abascal, dirigió la estación el Santo Rosario, pronunció la plática y llevó a cabo la bendición y reserva del Santísimo Sacramento.

La parte musical fué interpretada por un nutrido coro de voces, bajo la dirección del señor Arturo Gómez, competente archivero parroquial y muy notable músico.

Presidió estos cultos la celosísima señorita Amelia Billini, Presidenta del Apostolado de la Oración del Santo Angel, a quien nos complacemos en felicitar, como igualmente al Director Monseñor Abascal por el estado próspero de este Apostolado de la oración, pues mucha falta hacen los que oran siempre por los que nunca oran.

Los 15 Jueves al Santísimo

Con gran solemnidad en la iglesia de San Francisco

Solemne y brillantemente se celebró en la Iglesia de la Venerable Orden Tercera de San Francisco, el cuarto de los Quince Jueves al Santísimo.

A las cinco de la tarde se expuso S. D. M. rezándose a continuación el santo rosario, cánticos, sermón, bendición y reserva.

El sermón de este día estuvo a cargo del Guardián del Convento F. Castor Apraiz, quien de manera elocuente desarrolló el tema correspondiente.

La parte musical estuvo como siempre a cargo del coro de la comunidad franciscana bajo la dirección del maestro P. Leonardo Celaya O. F. M.

El altar presentaba un bello y precioso adorno floral confeccionado por el Sacristán del templo Hno. Francisco Villar.

Una numerosa y solemne concurrencia invadió el templo de San Francisco, là que al terminarse la bendición entonó el Himno Eucarístico.

Réstanos tan solo felicitar al P. Castor Apraiz, Guardián del Convento por la brillantez y solemnidad con que celebraron el cuarto de los Quince Jueves al Santísimo.

ANUNCIESE EN EL "DIARIO DE LA MARINA"

DIA 8 DE JULIO

Este mes está consagrado a la Preciosísima Sangre de N. Señor Jesucristo.

Jubileo Circular.— Su Divina Majestad está de manifiesto en la Iglesia del Espíritu Santo.

Santos Procopio, mártir; Auspicio y B. Teobaldo, confesores; Santas Isabel, reina de Portugal y Priscila, mártir.

San Procopio, mártir. En Palestina mandó el emperador Diocleciano buscar con mucha solicitud y diligencia a todos los cristianos que allí había. San Procopio, uno de los más fervorosos discípulos de Jesucristo, que vivía en aquella comarca, fué inhumanamente degollado, sólo por ser un virtuosísimo cristiano y valeroso defensor de la fe. La Iglesia nos lo recuerda en este día por el martirologio, para que imitemos su constancia y generosa confesión, que premió el Señor con la palma del martirio y la gloria celestial.

San Auspicio, confesor, en Treveris, floreció en el siglo II. Por sus virtudes fué nombrado obispo de dicha iglesia de Treveris y fué tan grande su celo, que en su tiempo viéronse revivir las virtudes y los milagros de los apóstoles. Por último, después de haber sido para su iglesia el pastor y padre cariñoso, descansó en el Señor el día 8 de Julio. No nos consta el año de su glorioso tránsito. Su muerte fué llorada y sentida no solo por los cristianos, sino hasta por los gentiles.

LOS MIERCOLES A SANTA RITA

Continúan celebrándose en la iglesia del Cristo

Continúan celebrándose con gran solemnidad los miércoles continuos a Santa Rita en la Iglesia del Santo Cristo de esta capital.

Las cuatro novenas que dichos días se celebran en honor de la abogada de los imposibles, resultan cada vez más concurridas.

En la de por la tarde a las cinco y media y ocho y media ocupó la sagrada cátedra el P. Víctor González, quien exhortó sentidamente a los fieles.

Una numerosa y selecta concurrencia invadió el templo que lucía sus mejores galas.

La parte musical estuvo como siempre a cargo de un escogido coro de voces dirigidos por la señorita Criselda López.

Nuestra felicitación a los Padres Agustinos.

BENDICION DE UN NUEVO CONVENTO

El de Nuestra Señora del Carmen con gran solemnidad

BRILLANTE COMITIVA

Efectuó la bendición monseñor Arteaga, gobernador eclesiástico

De manera solemne y brillante fué bendecido e inaugurado en la tarde del sábado el nuevo Convento de Nuestra Señora del Carmen, adjunto a la Iglesia Parroquial del propio nombre.

Dió comienzo el acto a las cinco de la tarde.

A la entrada del nuevo convento formóse la comitiva en el siguiente orden: Cruz y ciriales, Terciarios Carmelitas (varones) con cirios encendidos: Caballeros de Colón del Consejo San Agustín 1390, Clero regular y secular asistente: Mons. Manuel Arteaga y Betancourt, Gobernador Eclesiástico Seda Plena revestido con Capa Pluvial y asistido de la Comunidad de Padres Carmelitas presidida por el Prior P. Julio del Niño Jesús, y cerraban la comitiva las Terciarias Carmelitas.

En este orden se trasladaron procesionalmente hacia el templo donde oraron breves momentos ante el Sagrario pasando después al primer claustro del Convento entonando cantos litúrgicos los PP. Larrea y Agustín y el maestro Jaime Ponsoda.

Apadrinaron la ceremonia los esposos José Calle y su esposa María Teresa Ripoll de Calle.

Una vez bendecido el primer claustro pasaron al segundo y así sucesivamente recorrieron los diferentes cuerpos del nuevo edificio.

Terminada esta ceremonia se trasladaron nuevamente al templo donde se entonó la tradicional salve Carmelitana de los sábados, oficiando en la misma el propio Mons. Arteaga.

Entre los asistentes recordamos a los PP. José Francisco Larrea, Hilario Chaurrondo; Salvador Herrera; Francisco Mazzocchio; señor Armengol y señora, Lorenzo y Gabriel Blanco; Tomás de la Cruz y Manolo Villas.

El domingo a las siete y media de la mañana se celebró misa de comunión general en acción de gracias a la que asistieron todas las Asociaciones radicadas en el templo del Carmen, presidida por la V. O. Tercera del Carmen.

Ofició el P. Julio del Niño Jesús Prior del Convento.

Cientos de feligreses, se acercaron también al banquete Eucarístico.

A las nueve se celebró la misa solemne de ministros a toda orquesta y voces en la que ofició el P. Samuel asistido de los PP. Teodosio y Alejandro.

Ocupó la cátedra sagrada el P. Julio del Niño Jesús, Prior del Convento, quien pronunció un sentido y alusivo sermón al acto de la tarde anterior.

El templo presentaba un bello y precioso adorno floral, confeccionado por las diferentes asociaciones en sus respectivos altares.

La parte musical estuvo a cargo de un escogido coro de voces y nutrida orquesta bajo la dirección del maestro Jaime Ponsoda.

Terminada la misa se entonó solemne Te Deum de Acción de gracias, dándose acto seguido por terminados los actos.

Felicitamos a la Comunidad de Padres Carmelitas por la solemnidad de las fiestas con que han inaugurado el nuevo convento.

EJERCICIOS PUBLICOS EFECTUADOS EN EL CONSERVATORIO "LA MILAGROSA"

Tuvieron efecto dichos ejercicios en el referido plantel durante la noche del sábado y tarde de ayer, domingo

VARIOS COLEGIOS TOMARON PARTE EN ESOS ACTOS

Efectuaron ejercicios los alumnos de los colegios "La Milagrosa", La Salle, del Vedado; San José y Champagnat

Bien puede decirse que ha sido un nuevo triunfo artístico para el Conservatorio La Milagrosa que dirigen el Profesor José Valls y Cuenca y Margarita Pérez de Valls, los ejercicios públicos efectuados en la noche del sábado y tarde de ayer domingo en el local del propio conservatorio, los alumnos del mismo y de los Colegios La Salle del Vedado, San José de Marianao y Champagnat de la Víbora; Colegios éstos que se encuentran incorporados al Conservatorio ya citado.

Ante una numerosa y selecta concurrencia que invadió ambos días el salón de actos, los alumnos de todos los grados demostraron una vez más públicamente sus conocimientos y grandes adelantos en la materia, cosechándose consecutivamente aplausos y felicitaciones de los asistentes.

He aquí el programa de las piezas y los respectivos alumnos que las interpretaron:

PROGRAMA DEL DIA 6, A LAS 8 P. M. ALUMNOS DE TODOS LOS GRADOS DE VIOLIN Y PIANO Y GRADUADOS

1.—Little Song, de Schuman. Violín y Piano. Carlos Reyes.
2.—La Riojanica, de L. Andreu. Piano Solo. Ma. Antonia Montes.
3.—Vals Mendiodía, de Guenwalds. Violín y Piano. J. Vázquez.
4.—Habanera Española, por Zoila y A. María Murgia.
5.—Flores y Mariposas, de Brull. Piano solo. Mercedes Beato.
6.—Serenata de los Angeles, de Ambrosio Vio y P. Roberto Milián.
7.—Morir de Amor, Vals, de Schuman. Piano solo. G. González.
9.—Playera de Sarasate, por Enrique González Mantici, prof.
10.—Nocturno No. 2 de Chopin (fácil). Violín y Piano. A. Incera.
11.—Le Petit Carnaval, de Streabbog. Piano solo. Teresa Castro.
12.—Serenata de Schubert. Violín y Piano, Rebeca Roca.
13.—Golden Star, de Streabbog. Piano solo. Esther Acosta.
14.—Malagueña, de Sarasate por el profesor José Luis Beato.
15.—Campanas de Media Noche, de Sieldhouse. Pia. M. Luisa Lastra.
16.—Le lare come, de Galos. Piano solo. Armando Piqueras.
17.—Caresse du Soir, de Sudessi. Violín y Piano. Osvaldo Mena.
18.—Sonata No. 7, de Mozart. Piano solo. Gudelia Taquechel.
19.—Estudio de Alard en 4a. posición. Violín y Piano. Pablo Montey, Piano solo. Ana T. Ribottes.
20.—Torbellino. Vals, de C. Mat.
21.—Minuet "Presentación" de Dancla. Violín y Piano. J. Gavilodo.
22.—Souvenir, de Drdla. Violín y Piano. José Luis Rey.
23.—Vals Brillante No. 2 de Chopin. Piano solo. E. González.
24.—Romanza en Fa, de Rubinstein. Violín y Piano. Jesús Sardiña.
25.—Intermezzo "Cavallería Rusticana". Violín y Piano' R. Calás.
26.—Souvenir de Andalucía, de Golstchalk. Piano Profesor R. Armengol.

PROGRAMA DEL DIA 7

A las 2 p. m.

ALUMNOS DE 1o. 2o. 3o. 6o. 7o. y 8o. GRADOS Y GRADUADOS DE VIOLIN Y PIANO

1.—Selección "Cuentos de Hoffman". Violín y Piano, Jesús Valea.
2.—Vals "Meodamia", de Guenwald. Violín y piano. Elena Díaz.
3.—Meditación Ensueño, de Ward. Violín y Piano, G. Godoy.
4.—Andante et Bolero, de Danbé. Violín y piano. Joaquín Diego.
5.—Arminta, Vals de Greenwald. Violín y piano. Santiago Choca.
6.—Marcha Galop, de Treweski. Piano solo. Espartaco Ramírez.
7.—Romanza Tyrolenne, de Danbé. Violín y piano. Rogelio Ruiz.
8.—Golden Star, de Streabbog. piano solo. María Rita Espinosa.
9.—Adagio et Rondó, de Danbé. Violín y piano. Berta Boué Sánchez.
10.—Cavatina, de Alard. Violín y piano. Alfonso Alejo.
11.—"Danza del Diablo", Galop de Holst. Piano (4 manos). Ofelia Incera y Prof. Valls.)
12.—Vers les Cienx, de Sudessi. Violín y piano. Raúl Alejo.
13.—Mary. Nocturno, de Brinley. Piano solo. Hilda V. Fernández.
14.—Caresse du Soir, de Sudessi. Violín y piano. J. R. López Méndez.
15.—Serenata Andaluza, de J. Nie. Piano solo. Josefina González.
16.—Cantabile et Bolero, de Danbé. Violín y piano. Angel Fernández.
17.—Vals Arabesque, de Lack. Piano solo. Sara de la Vega.
18.—Por indisposición de la profesora señora María Mantici de González, ejecutó el alumno del maestro Salvador Alcón, joven Santiago García Ortega, un minué en ré mayor, obra del propio profesor Alcón, ex-alumno del Conservatorio La Milagrosa.
19.—Campanella, de Liszt. Piano solo. Antonia María Murguía.
20.—Playera, de Sarasate. Violín y piano Prof. E. González Mantici.
21.—Rigoletto, de Liszt. Piano solo. Prof. Rosa Malet.
22.—Malagueña, op. 21 de Sarasate. Violín y piano. Profesor José L. Beato.
23.—Serenata Bolero de Mezzacapo. Mandolina y piano (Zoila y Antonia María Murguía.)

Todos los números de violín fueron acompañados al piano por el profesor Valls.

Numerosos aplausos y felicitaciones recibieron los alumnos por parte del público, debido a lo bien que interpretaron los diferentes números encomendados para demostrar sus conocimientos y adelantos.

Haremos mención especial de los ex-alumnos profesores José Luis Beato y Enrique González Mantici, los que ejecutaron brillantemente dos números.

El número con que se cerró el programa recibió una atronadora ovación y fué ejecutado a violín por la profesora señorita Rosa Malet.

Cerca de las seis de la tarde dió fin el acto, recibiendo tanto el profesor Valls como las alumnas, un sinnúmero de felicitaciones y elogios por lo bien que habían efectuado los ejercicios.

Entre la concurrencia que era numerosa y selecta recordamos a los profesores Salvador Alcón, Bruguera y otros: Gerarmo Mire, Delegado del Colegio de La Salle; Eugenio Blanco Villar y el Secretario del Conservatorio Lorenzo Blanco Doval.

Una vez más como decimos al comienzo de esta información, se ha cosechado el Conservatorio "La Milagrosa" un triunfo artístico que viene a aumentar los eslabones de la cadena que ya tiene obtenidos.

El DIARIO DE LA MARINA felicita a los alumnos del Conservatorio La Milagrosa y de una modo especial al Director profesor José Valls y a la vice Directora señora Margarita Pérez de Valls, por los brillantes ejercicios ejecutados en el día de ayer.

L. Blanco.

DEL SURGIDERO DE BATABANO

La próxima inauguración de los Caballeros Católicos

SERA EL 21 DEL ACTUAL

El Consejo San Agustín No. 1390 será invitado de honor

El domingo 21 del actual, según nos informa personalmente una diligente Consejera de las Hijas de María del Surgidero de Batabanó, será inaugurada la Asociación de Caballeros Católicos, a la cual será invitado de honor, el Consejo San Agustín núm. 1390, en atención a los gratos recuerdos que ha dejado su visita en época reciente a este pueblo marítimo.

También se trabaja activamente por la Congregación de Hijas de María, a fin de conseguir el celebrar en la noche del 20 al 21, una solemne vigilia de la Adoración Nocturna de la Habana, como preparación al acto inaugural de los Caballeros Católicos.

Muy de veras desearíamos que los Caballeros de la Adoración Nocturna de la Habana, celebren esa Vigilia, que sería un floreciente florón engarzado en la bandera de los Caballeros Católicos, que tan altos prestigios han sabido conquistar para la Iglesia y para la patria.

Dado el reducido costo de 35 centavos, ida y regreso en guaguas desde la Víbora, no creemos haya inconveniente en celebrar la vigilia por la parte que a la sección corresponde.

Nuestra piadosa y bella comunicante, nos informará rápidamente de los acuerdos que se tomen por las Hijas de María y los Caballeros Católicos, cuya inauguración desean sea grandiosa.

AVISOS RELIGIOSOS

IGLESIA ANTIGUA DEL CARMELO

Calle 16 entre 13 y 15

Novenario a Nuestra Señora del Carmen

Comienza el novenario de la Patrona el día 8 y termina el 16. Por la mañana, a las 8, misa armonizada y acto seguido el ejercicio de la novena y Salve cantada.

UNGUENTO MONESIA

ABRE, ENCARNA Y CIERRA, DIVIESOS, GOLONDRINOS, LAMPARONES, SIETECUEROS, UÑEROS, PANADIZOS, LOBANILLOS, GRANOS Y CURA LLAGAS, ULCERAS, TIÑA Y DEMAS AFECCIONES DE LA PIEL

60 AÑOS DE CURAS MARAVILLOSAS

PARA ELLOS Y PARA ELLAS

Consultorio por la Doctora Herminia Planas

Secretos de una Parisiense Conócete a ti misma

Estimada amiga:

Unos hombros anchos, irán mejor armonizados con el sombrero "de un poco de ala", que con esos casquetes pegados a la cara, especialmente tratándose de las vaporosas telas estampadas, actualidad de la estación. (Compárese los modelos djuntos)

Suya, LETICIA.

SEÑOR, TU ME LA DISTE COMO UNA HERMANA

Señor, tu me la diste como una hermana, y ella
fué aljofarada y dulce como una confitura.
¡Qué triste fué en mi vida su tramontar de estrella
cuando te la llevaste por misteriosa y pura!

Aun, sobre mi camino, su juventud destella
y pasa por mi vida su nítida frescura;
y nada existe: el brillo milagro de su huella
fué solo un espejismo de su lenta hermosura,

Señor, te la llevaste cuando en mi vida era
como explosión de rosas ebrias de primavera
el palpitante ritmo de su ideal figura.

Te la llevaste, cuando por sobre mi destino,
abrieron en el alma una flor en camino
sus poderosas manos de singular blancura.

Miguel Martínez Rendón,
Mexicano.

SARAH:

Los impertinentes se usan en varios estilos, según para lo que lo desee. Para diario son unos y para gran vestir otros. Vaya a Neptuno 23 óptica "Argos" y encontrará seguramente lo que desea.

GRACIOSA:

Mientras dure el calor, desista de las cremas para fijar los polvos, ya que de natural la molesta el exceso de grasa en el cutis. Mucho más recomendable es la "Loción Madame Lucie", astringente y que blanquea al mismo tiempo. Excelente base para los polvos y seca los barritos, etc. Hermosea la piel. Frasco vale sólo un peso Si va a la "Maison Lucie". Industria 111, no sólo le darán buenos informes, sino que sin costo en absoluto, le harán una aplicación bien dada de la Loción para que aprenda como debe usarse. Por más que es muy sencillo y el frasco lleva instrucciones en castellano.

LA MISERIA

La miseria de un joven no es nunca miserable.

El joven pobre tiene dos riquezas de las que carecen muchos ricos: el trabajo que le hace libre y la inteligencia que le hace digno.

El joven rico tiene cien distracciones brillantes y groseras; las carreras de caballos, el tabaco, el juego, y todas las demás ocupaciones de las regiones bajas del alma a costa de las regiones más altas y delicadas.

El joven pobre encuentra gran dificultad en ganar su pan. Come, y cuando ya ha comido, no le queda más que divagar y soñar.

Asiste gratis a los espectáculos que da Dios, contempla el cielo, el espacio, los astros, la flores, los niños, la humanidad entre la que sufre, la creación en la que resplandece. Mira tanto a la humanidad, que llega a verle el alma; mira tanto a la creación que ve a Dios. Medita y conoce que es grande; medita y conoce que es sensible. Del egoísmo del hombre que sufre, pasa a la compasión del que piensa. Un admirable sentimiento brota en él: el olvido de sí mismo y piedad para todos. Al pensar en los goces sin número que la naturaleza ofrece y prodiga a las almas abiertas y niega a las cerradas, llega a comprender, millonario de la inteligencia, a los millonarios del dinero.

La miseria de un niño conmueve a una madre. La miseria de un mozo conmueve a una muchacha, pero la miseria de un viejo no conmueve a nadie, y es, de todas las infelicidades, la más fría.

En la miseria se crece poco y se tiene tendencia al raquitismo.

La noche, la soledad, la desnudez, la impotencia, la ignorancia, el hambre y la sed, son las siete bocas abiertas de la miseria.

Víctor HUGO.

SALPULLIDO:

Contra el molesto salpullido, no hay nada como los polvos AMENN'S que tanto recomiendo a mis lectores. Es remedio sencillo fácil de adquirir y económico. A más de limpio. Pida polvos AMENN'S en cualquier comercio de primer orden. Treinta centavos la cajita. Mejor que cualquier polvo de talco, porque el polvo "Amenn's" es puramente vegetal, que lo garantiza ser sano y refrescante.

ROGELIO:

El frasco y botecito de LILIANA, vale dos pesos. Pídalo en farmacias, perfumerías, salones de belleza, etc. En la droguería SARRA, de seguro, pues es el depósito principal

SUSIE:

Se trata de un personaje imaginario que sólo existió en la imaginación de su autor, como sucede con tantos otros personajes de novela, etc., que llegan a tomar cuerpo real en la mente de sus simpatizadores.

¿DEBE BEBERSE MUCHA AGUA?

Es un error muy generalizado el creer que se adelgaza o conserva la línea bebiendo poca agua. Esto no es cierto: hay que pensar que siendo los riñones uno de los órganos de cuyo buen funcionamiento depende la buena eliminación de substancia dañosas al organismo y de residuos que, acumulándose producen un exceso de grasa, hay que mantener estos en las mejores condiciones y no existe método mejor que el natural para ello, esto es, lavarlos continuamente con agua clara.

No somos partidarios de que se beba mucha agua con las comidas; sobre todo cuando se tiene una digestión un poco difícil Unos tres o cuatro tragos de agua tomados lentamente antes de ir a comer ayudan a moderar el apetito, pero cuando se van a tomar sopas, café o te, el líquido que estos contienen, así como el que proporcionan verduras y frutas bastan para facilitar los primeros pasos de la digestión. Media hora o una hora después de comer se experimentará sed. Ya entonces se puede beber sin temor de recargar el estómago con líquidos.

En general, una persona joven debe beber seis vasos de agua fuera de las horas de las comidas, pero hay casos en los que no está por demás beber de ocho a diez. El agua debe beberse como la medida más sana para conservar las funciones digestivas e intestinales y para lavar los riñones, evitando así el reumatismo y muchas otras enfermedades.

Resulta por tanto tonto creer que el no beber agua puede ser una ayuda para adelgazar. En caso de que se adelgase por este medio será porque se contraiga algún trastorno interno que enferme el organismo minándolo; este adelgazamiento no puede ser más absurdo.

Cuídese de beber un vaso de agua en ayunas, de preferencia caliente, y otro por las noches antes de acostarse. No se tenga temor de engrosar porque se beba suficiente agua; siguiendo las instrucciones que ya en otras ocasiones hemos dado para una dieta sana y para hacer un ejercicio adecuado a las personas con tendencia a la obesidad, no hay temor en ese sentido, antes por el contrario, el agua ayudará a la eliminación de muchos de esos residuos que se acumulan en el organismo y que producen la gordura.

CHISTE

El parroquiano (al barbero, distraído).—¡Eh, amigo! ¡Qué los dientes ya me los he cepillado en casa!

(De **The Humorist**, Londres).

COCINA CASERA

Aguacates rellenos — Cantidades: Aguacates maduros y grandes 5; Papas cocidas 2; Calabacitas 2; Habichuelas tiernas 50 gramos; Chícharos 50 gramos; Queso añejo 25 gramos; Aceite 4 cucharadas; Vinagre 3 cucharadas; Berros dos manojo.

Manera de hacerlos.— Las verduras después de cocidas se parten en cuadritos y se sazonan con sal, pimienta y vinagre; los aguacates e mondan y se parten a lo largo y por mitad, se rellenan con las verduras y se les pone encima el queso rallado; los berros se tendrán en un platón bien limpio, con sal, pimienta y vinagre. Los aguacates se ponen encima de los berros.

Helado de Melón:—Cantidades: Jugo de melón, un litro: Azúcar, 1|2 kilo: Agua 1 litro: Claras de huevo 4; Vainilla.

Manera de hacerlo.—En una cacerola se pone el azúcar, el agua y la vainilla, se pone al fuego y se deja hervir 40 minutos, después se pasa por un lienzo húmedo, se le agrega el jugo del melón también colado, se le deja enfriar y se pone a cuajar en la nevera; cuando está cuajada se le agregan las claras batidas a punto de turrón.

Las Mujeres y la Maternidad

Toda mujer que vá a ser madre, o que ya lo ha sido, está sometiendo o ha sometido sus riñones a una terrible prueba. En consecuencia, muchas de ellas pasan el resto de su vida enfermas de los riñones. Las gestaciones y los partos, así como una infinidad de quehaceres domésticos, acaban con sus riñones. Y muchas de ellas no se dan cuenta hasta que la enfermedad ha hecho progreso. Estropeo y cansancio; dolores en la cadera y cintura; imposibilidad de hacer fuerzas y levantar pesos; nerviosidad, irritabilidad; párpados recrecidos; tobillos hinchados; respiración acortada; reumatismo, mareos, insomnio son a menudo síntomas de que los riñones requieren atención. Así como también desarreglos de la vejiga o sea aguas de mal olor o de color muy pálido o muy subido; ardor al pasarlas o el hacerlo con dificultad, o con demasiada frecuencia, o el tener que levantarse durante la noche. En ocasiones, sedimento blanco o amarillo. Cualquiera de estos síntomas requiere pronta atención y para combatirlos hace ya años que vienen probando su eficacia las

Pastillas del Dr. Becker

para los

RIÑONES Y VEJIGA

Cómpielas en cualquier botica y tómela con constancia. "Mientras más pronto las tome mucho mejor para usted."

ROB LAFFECTEUR

(Ferro amarillo)

CELEBRE DEPURATIVO

Tratamiento eficaz, sin peligro de los accidentes de la Sífilis.

E. FERRÉ, BLOTTIÈRE y Cie, 6, Rue Dombasle, Paris.

Agentes para Anuncios en EUROPA:

L. MAYENCE & Cie

DAVIGNON, BOURDET & Cie. Succrs

9, Rue Tronchet, PARIS

19, 21, 23, Ludgate Hill, LONDRES

¿Importa Ud. Mercancías?

Sepa entonces que mediante nuestras salidas regulares

De New York - cada Sábado
De Boston - cada Semana
De San Francisco - cada Semana

De New Orleans - cada Sábado y Miércoles

y debido al tiempo mínimo que requieren los embarques para recibirse, le podemos ofrecer un rápido y seguro servicio.

United Fruit Company

"La Gran Flota Blanca"

Pasajes: Paseo de Martí 110-A Telf. M-8268

Fletes: Muelles de Santa Clara Telf. M-6978

N. GELATS & Co.

HABANA BANQUEROS AGUIAR 106-108

Vendemos cheques de Viajeros Pagaderos en todas partes del Mundo y Cartas de Crédito Circulares en las Mejores Condiciones.

"SECCION DE CAJA DE AHORROS"

Recibimos Depósitos en esta Sección Pagando de 3 por 100 Anual. Todas estas operaciones pueden efectuarse también por correo

M.E.C.D. 2016

Teléfonos: { A-2803 A-3716

R. García y Cía. S. en C. Antigua Casa Maribona

El Número 15

Monte Nº 15 Frente al Prado

VENTA REAJUSTE

MILES DE HOGARES SE HAN HABILITADO DE ARTICULOS UTILES Y PRACTICOS EN TEJIDOS, SEDERIA, PERFUMERIA, CONFECCIONES Y NOVEDADES CON MOTIVO DE LA GRAN VENTA REAJUSTE EN LOS GRANDES ALMACENES "EL NUMERO 15" SIN NECESIDAD DE HACER GASTOS EXTRAORDINARIOS, SOLAMENTE CON LO QUE DISPONIAN MENSUALMENTE.

EL EXITO DE NUESTRA VENTA REAJUSTE SE DEBE A LA BUENA CALIDAD DE LOS ARTICULOS Y LOS PRECIOS TAN REAJUSTADOS.

Bloomers de Opal superior en todas tallas y colores, a 55 centavos.

Bloomers de Jersey de seda GARANTIZADOS en todas tallas y colores, a 90 centavos.

Medias de seda Rayón, superior, en todos colores, a 45 centavos.

Corte de Vestido con 2 varas de guarnición suiza, con bordados y calados, a 1.50.

Georgette estampado en dibujos y colores originales, a 1.75.

Bloomers de Jersey de seda en todos colores, a 70 centavos.

Medias de Holán en todos colores, a 30 centavos.

Abanicos japoneses de doble paisaje en gran variedad de colores, a 50 centavos.

Georgette Romano en completa carta de colores, a 1.50.

Toallas de felpa blanca superior con franja color, tamaño grande, a 47 centavos.

"EL NUMERO 15"

IMPORTANTE. ESTA CASA NO HACE ESQUINA MONTE, 15, FRENTE A PRADO

CHOCOLATES
"LA ESTRELLA" "BAGUER" "LA CONSTANCIA"
"MESTRE Y MARTINICA" "EL FENIX" "LA HABANERA"

$200

VALE ESTE ANUNCIO PARA CUALQUIERA

Indique las cinco fechas probables de Agosto en que se publicarán unos anuncios artísticos de estos chocolates. Se concede un regalo de DOSCIENTOS PESOS al que coincida con nuestra selección.

Ponga las cinco fechas en este anuncio y envíelo con dos etiquetas de las que envuelven cada media libra de estos chocolates. Envíe cuantos anuncios usted quiera, pero cada uno acompáñelo con dos etiquetas.

Si dos o más personas coinciden, se distribuirá entre ellas los DOSCIENTOS PESOS y si nadie coincide, se repartirán entre los que más se aproximen: $100 al más cercano y dos regalos de $50 para los que le sigan.

El día 31 de este mes sabrá usted de quien es el regalo.

"BUSCANDO $ 200 SIN TRABAJO"

C. M. N. APARTADO 686. HABANA

Estimo que las inserciones de sus anuncios se verificarán en los siguientes días del próximo mes de Agosto. Adjunto dos etiquetas de sus famosos chocolates.

1º ☐ ____
2º ☐ ____
3º ☐ ____
4º ☐ ____
5º ☐ ____

(Ponga la fecha con cifras en los cuadros y con letras sobre la raya)

NOMBRE ____

DIRECCION ____

No se admiten envíos después del 25 de Julio y se declaran nulos los anuncios que no vengan con las dos etiquetas.

CHOCOLATES
"LA ESTRELLA" "BAGUER" "LA CONSTANCIA"
"MESTRE Y MARTINICA" "EL FENIX" "LA HABANERA"

Baños de mar en LA PLAYA

20 MINUTOS DE LA HABANA

EL MEJOR BALNEARIO DEL MUNDO

ABIERTO TODO EL AÑO

Departamentos Separados

Para Señoras y Caballeros

Clases de Gimnasia Sueca y Natación de 9½ y 10½ por la Profesora Miss Margit Westelius Exclusivamente para Señoras y Niños.

ORQUESTA DE LOS PALAU
RESTAURANT DE PRIMERA CLASE
¡¡PASE EL DIA EN LA PLAYA DE MARIANAO!!

Habaneras

(Viene de la pag. 5.

HOY

LA FESTIVIDAD DEL DIA

Una aclaración previa.

Se impone.

Es hoy, festividad católica de Santa Isabel, Reina de Portugal, cuando celebra sus días una dama de todos respetada y de todos querida en esta sociedad.

Me refiero a la señora viuda de Céspedes, Eloisa Ortíz, tan buena y tan caritativa.

Lo pasará en su poética residencia de Miramar, sin fiesta, sin recibo.

Rodeada se verá de sus tres hijos que la adoran, el popular doctor Carlos Miguel de Céspedes, Secretario de Obras Públicas, la joven señora Amelia de Céspedes de Gronlier y el caballeroso y muy simpático Octavito de Céspedes, Secretario de la Junta de Puertos de Cuba.

Yo la saludo.

Con votos por su felicidad.

Está de días una distinguida dama, Isabel Reyes, esposa del culto y muy amable doctor Gonzalo Zúñiga, miembro caracterizado de nuestra colonia mexicana y presidente de La Federal, importante compañía de seguros.

En su elegante residencia del Vedado, en Calzada, recibirá la señora Reyes de Zúñiga.

Recibo de la tarde.

De cinco a ocho.

Es el santo hoy, y la felicito muy afectuosamente, de la gentil e interesante Isabelita Bermúdez Quadreny.

Isabel López Batista.

Está de días.

Isabelita Franchi Alfaro y Herrera, la bella hijita del señor José Antonio Franchi Alfaro, jefe de ventas de La Tropical y su bella esposa Antonia María Herrera.

Y ya, por último, una señorita que es todo gracia y todo simpatía, Cuca Nóbregas.

Por la tarde, sin carárter de fiesta, tendrá un recibo en su casa del Vedado.

¡A todas, felicidades!

FERRARA

Por breves días.

En viaje de recreo.

Llegó ayer el doctor Orestes Ferrara, Embajador de Cuba en Washington, acompañado de su esposa, la siempre bella María Luisa Sánchez.

Pasarán los días de su estancia entre nosotros en casa del coronel Charles Aguirre.

Cariñoso el recibimiento.

¡Mi bienvenida!

PETICION DE MANO

De la Víbora.

Un chismecito que llega.

Se refiere a la señorita Caridad Gutiérrez, la dulce, la bellísima Nena, para llamarla con la familiaridad que es de todos conocida.

Ha sido pedida su mano para el afortunado joven Arturo Brito.

Apuesto y simpático.

Estudiante de Medicina.

Fué formulada la petición a nombre de su hermano por Panchito Brito ante los padres de la encantadora señorita, Rafael Gutiérrez y su gentil esposa, Herminia Rozas.

Nena y Arturo.

Digno de todas las venturas.

DESTINADO A LONDRES

Lara.

José Manuel Lara.

Embarca el jueves próximo en el vapor Méxique acompañado de su esposa, la joven y bella dama con quien acaba de contraer matrimonio, Merceditas Hidalgo Gato de Lara.

Por la Cancillería Cubana ha sido destinado a prestar sus servicios en Londres.

Va muy feliz.

Lleno de alegría.

SUSPENSION DE UNA COMIDA

Anunciada para anoche.

Una gran comida.

Es la que tenía proyectada para despedida del escultor Angelo Zanelli, en el elegante Biltmore, el doctor Carlos Miguel de Céspedes.

Tres grupos magníficos, La República, La acción tutelar del pueblo y El espíritu de progreso de Cuba, han sido modelados por él para nuestro Capitolio.

No pudo efectuarse la comida.

Grave un familiar de Céspedes.

NUEVA PROFESORA DE PIANO

De pláceme.

Carmen Martínez Verdejo.

Bella y muy graciosa señorita, que recientemente, en el Conservatorio Nacional, obtuvo en los exámenes del Octavo Año, último de estudios, la calificación 100 puntos, que es, según el reglamento de la institución, la nota más alta.

Con dicha calificación se le otorgaba, a su vez, el título de profesora de Piano.

Debido galardón.

A que es muy acreedora.

Al felicitarla no olvidaré a la que fué su profesora, Angelina Sicouret, la discípula predilecta de Espadero.

Belleza, distinción....

Todo va con la nueva profesora.

TRASLADO

En nueva residencia.

De la barriada del Vedado.

A la casa de la calle 15 número 274, entre E y D, acaban de trasladarse los distinguidos esposos Roque de Castro y María del Carmen Rivero.

Allí se encuentran instalados con su bellísima hija la señorita Stenie de Castro.

¡Felicidades!

VIAJEROS

De vuelta al Norte.

Después de una temporada.

A bordo del Virginia embarcó el joven Frank Marín y Díaz para tomar posesión nuevamente del cargo que desempeña en una de las más importantes compañías de los Estados Unidos.

Le acompaña su hermano, Armando Delfín y Díaz, que va a ingresar en un plantel de educación.

Un viaje muy feliz.

Sea el de los dos hermanos.

Continúa en la página NUEVE

CONSEJOS MEDICOS

Por el Dr. PEREZ BOUDET.

Ex-Interno del Hospital de Emergencias. Médico del Departamento Forense de la Ciudad de la Habana. Especialista de las afecciones del Aparato Digestivo. GABINETE: PRADO 33, altos. Teléfono: A-7490.

(Diríjase la correspondencia al DIARIO DE LA MARINA, Prado 103. Dirección).

MADRE PREOCUPADA. (Ciudad):

La causa de las enteritis sucesivas de su niña no es otra que la deficiencia alimenticia que tiene usted con ella, en una palabra, ustedes creen que por darle mayor alimento a un niño con el solo hecho de que engruese bien, y precisamente es allí donde está el error, pues sus órganos sufren atrozmente haciendo un esfuerzo supremo. Yo le aconsejo que le administre la leche de Kel, pero que no lo haga a cualquier hora como viene haciendo ahora, sino con METODO, esa es la principal base de una buena y correcta alimentación. Para su edad corresponden cada tres horas, no de nunca ningun alimento que no sea a este tiempo que es cuando el estómago se encuentra en condiciones de recibirlo. Con solo el cambio de alimentación como le digo logrará que en menos de una semana su hijito se encuentre en perfectas condiciones.

AMAPOLA, (Ciudad):

Tiene que proceder a la aplicación de las ámpulas de Tiro-ovarina hasta ponerse varias cajas, con ello logrará reponer su deficiencia ovárica y bajar un poco en peso, sobre todo para su salud y estatura creo tienen excesivo peso.

ASTRACAN. (Ciego de Avila):

Nadie mejor que usted es el llamado a poner fin a la enfermedad que me dice en su carta que le aqueja. Probablemente son reflejos de reminiscencias antiguas... como usted dice y dice bien, pues la enfermedad que es tratada mal, siempre tiene su secuela que posteriormente es cuando la notamos. Puede aplicarse las ámpulas intravenosas de Triplafavina a la dosificación de 2 c. c. en su comienzo e ir aumentando la dosis a medida que vaya pasando las demás ámpulas hasta lograr aplicarse en la primera caja 5 c. c. que el el total de dichas ámpulas.

SOLITARIO DEL MAR. (Bainoa):

Antiguamente se creía lo que usted me refiere pero hoy los adelantos en la medicina son tan grandes, amigo mío, que podemos descartar con toda seguridad esas teorías, porque son meras teorías en los tiempos en que vivimos. Aunque la especialidad a que me dedico es Vías digestivas, pero tuve ocasión de estudiar este tema de que usted me habla con verdadero interés y llegue a la conclusión de lo que vemos actualmente que son seres indefensos, juguetes de la sociedad, pudiéramos decir o más correctamente "PEPILLITOS SOCIALES".

MARIA. (Ciudad):

Veo que usted maneja perfectamente los idiomas, pues su carta viene escrita en distintos de ellos, yo conozco algunos si señorita, pero realmente en muchas palabras que usted ha querido expresar no se escriben como usted lo ha hecho. Yo quiero atribuirlo a la rapidez que dice usted que tenía, pero parece que a pesar de todo la he podido entender. Por lo que respecta a mí con muchísimo placer. Puede aplicarse una Cataplasma en el foco inicial para lograr la desinflamación y una vez conseguido ello, se aplicará la siguiente pomada que ha de darle buen resultado: Nitrato de plata, 0.10 ctgms. Bálsamo del Perú, 10 grms. Vaselina boricada, 30 c. c. Arriba se pondrá un apósito y al día siguiente cambio de cura.

UNA MADRE. (Caibarién):

Señora usted me merece el mayor concepto al tratar su caso y jamás debe de pensar el que me pueda molestar como usted me dice. Para mí lo más grande que existe en el mundo precisamente es una madre y todo cuanto esté a mi alcance para poder complacer una súplica de ellas, es para mí un mandato. Quiero decirle que no debe de darle importancia a la enfermedad que padece su hija y que a pesar del tratamiento distinto que le han aplicado desgraciadamente sin resultado, pero piense en que tiene que curarse con el tratamiento que realmente le convenga. Yo por mi parte, y con el mejor deseo le recomiendo la aplicación de la Pomada Excemicida de Mme. Sautoré en la seguridad que solo con dos botes se le pondrá completamente bien. Le aconsejo debe de darle dos baños de agua bórica y secarle bien la región antes de proceder a la aplicación de dicha pomada.

JOYAS · MUEBLES · OBJETOS PARA REGALOS

LA CASA QUINTANA

AVE. ITALIA 74-76. TEL. A-4264 - M 2146

La piel se exhibe ahora

Téngala tersa y perfumada; lávela con Jabón Colonia de Crusellas y resérvela con Talco Colonia de Crusellas.

La concentración intensa del perfume Colonia, en el jabón y talco Colonia de Crusellas, hace de estos productos los preferidos de quienes gustan de olores duraderos.

TALCO Y JABON COLONIA DE CRUSELLAS

Comp. Nacional de Perfumería

RADIO Y ELECTRICIDAD

PROGRAMAS CONCIERTOS — TRASMISIONES Locales y Extranjeras

TRASMISIONES PARA HOY

Estación C M C

De la Cuban Telephone Co., Aguila, 161, Habana.

Trasmitirá el siguiente programa:

De 7 a 8 p. m.: Hora Acebal y del Campo.

De 8 a 9 p. m.: Quinteto de Cámara.

A las 9 p. m.: Hora por el Observatorio Nacional.

De 9 a 10 p. m.: Concierto Radietron por la Orquesta Ignacio Cervantes, bajo la dirección del maestro G. Roig.

Hungarian Lustzpiel. Obertura. Keler Bela.

Springtime. Vals Intermezzo. George Drumm.

Rosa de Picardía. Canción. Johnson.

Soprano: Srta. Carmen Burguete con acompañamiento de Orquesta.

Serenata Turka, Langey.

Quiero Besarte, Criolla. Cagnet.

Soprano: Srta. Carmen Burguete y la Orquesta.

Alma Andaluza, Capricho. Mariani.

Las notas de mi Son. Son. Ankermann.

Soprano: Srta. Carmen Burguete y la Orquesta.

Suite Melodica, Friml.

1—Intermezzo.

2—Oriental.

3—Canto de Amor.

4—Lucille, Vals.

De 10 a 11 p. m.: Desde el Estudio.

Estación 2 M G

M. y G. Salas, San Rafael, 14, Habana.

Trasmitirá de 6 a 7, la Hora Radio Victor.

Trío Hernández Asiain.

Programa:

1—Die Hugonotten (Overtura) Meyerbeer.

2—Soirée D' Ete (Valses) Waldteufel.

3—Nada Tengo de Tí (Criolla) Ernesto Lecuona.

4—La Viejecita (Selección) Caballero.

5—Si J'Etais Jardinier (Capricho) Charminade.

6—Envío de Flores, Capricho) Delmet.

7—Nuits Algeriennes (Suite en tres partes) Gresh.

a) Café Maure.

b) Echos du Soir.

c) Dance des Ouled Nails.

Estación 2 M C

Montenegro y Cía. Habana. Trasmitirá de 6 a 8 música variada.

Estación 2 J K

Casa Lavín, San Lázaro 99, Habana. Instalada en el Summer Casino. Trasmitirá de 9 p. m. a 3 a. m. música bailable desde el Cabaret.

Estación W L W

De la Crosley Radio Corporation.

50.000 Watts.

428m. 700 Kc.

49.5m. 6060 Kc.

Onda Corta.

6.30 p. m.: Duro Automatics, interpretarán el siguiente programa:

Good News.

Tenor: Pagan Love Song.

Song of the Batou.

Marie.

That's You Baby.

7 p. m.: Resultado de los juegos de base ball.

7.04 p. m.: Estado del Tiempo.

7.05 p. m.: Johny Hamp's Kentucky Serenaders at Hotel Gibson.

7.30 p. m.: Whitehouse Coffee Concert (N B C).

8 p. m.: Professor Kyrock.

8.15 p. m.: Ye Olde Tyme Singers, programa como sigue:

Cuarteto Blue Bells of Scotland.

She's Funny That Way.

Barítono and Quartet: Rainbow.

Cuarteto: Some Sweet Day.

Bajo y Cuarteto: Bluebell.

8.30 p. m.: Programa Burnt Corkers. Desde el Estudio.

9 p. m.: Reo Flying Cloud Orquesta.

10 p. m.: Hamilton Tallering Club, interpretando los siguientes números:

S'Fosin'.

Hamilton Girl: You're Just Another Memory.

Maybe? Who Knows.

My Heart Stood Still (Connecticut Yankee) (Concert).

The Office Boy: Louise.

Songs of Northwestern University.

Hamilton Girl: Go Find Somebody To Love.

Walking With Susie.

10.30 p. m.: Michael Hauer's Dance Orquesta. He aquí el programa:

Dance of the Paper Dolls.

In A Little Bungalow.

Deep Night.

Forget the Past.

What ADay.

Caprice Vennoise.

Japanese Sunset.

11 p. m.: The On the Aisle.

Miniatura de The Only Girl. Herbert.

When You're Away.

Male Chorus: When You're Wearing the Band and Chain.

Soprano Solo: Personality.

Miniatura de Monsieur Beaucaire. Messager.

Tenor Solo: Red, Red, Rose.

Soprano y Contralto: English Maids.

Tenor Solo: Honor and Love.

Contralto Solo: Philomel.

A Kiss In the Dark. Herbert.

A Kiss In the Dark. Herbert.

Night Club Orquesta.

That's You Baby (Fox Movie-Tone Follies).

Tenor Solo: With A Song In My Heart (Spring Is Here).

Barítono Solo: Pagan Love Song (The Pagan).

Soprano Solo: Yo Te Amo (Wolf Song).

Tenor Solo: Evangeline (Evangeline).

Bajo y Coro: March of the Musketeers. (Los Tres Mosqueteros).

12: Johnny Hamp's Kentucky Serenaders at Hotel Gibson.

12.30 a. m.: W, L y W. Programa desde el Estudio.

Instrumental, W, L y W: Hits of Yesterday.

Vocal Trío: W, L y W: When the Swallows Homeward Fly.

Piano: W primero: When Polly Walks Through the Hollyhocks.

Tenor Solo: W primero: Coquette.

Banjo Solo: W segundo: Blassic Medley.

Vocal Trío: W, L y W: Pretty Little Thing.

Saxaphone Solo: W, L y W: Blue Hawaii.

Vocal Trío: W, L y W: Russian Moon.

Instrumental: W, L y W: Hits of Yesterday.

1 a. m.: Buenas Noches!

HOTEL MARTINIQUE

de Manuel Fernández

ASBURY PARK, N. J.

Unico Hotel español en esta hermosa playa, situado a dos cuadras del mar. Habitaciones con y sin baño, Comida española y criolla. Precios económicos con descuento a las familias. 302 Fourt Ave.

$2.000 EN REGALOS

EL CONCURSO TODDY TERMINARA EN SEPTIEMBRE 30 DEL PRESENTE AÑO

Todas las personas que deseen ingresar deben enviar el siguiente Cupón a nuestras oficinas:

Sres. Santiago y Mejía
Edificio Calle, Dpto. 222.
Habana.

Ruégoles me manden uno de sus libritos que explica todo lo concerniente al concurso de TODDY.

Nombre ... ...

Dirección ... ...

Pueblo ... ...

Provincia ... ...

(Córtese este Cupón y remítase a Santiago y Mejía)

ESTABLECIDA EN 1905
CAPITAL PAGADO $500.000

THE TRUST COMPANY OF CUBA

ALBACEAS - SINDICOS - ADMINISTRADORES

Cajas de Seguridad — Valores en Custodia

Departamento de Bienes — Departamento de Seguros

Tendremos mucho gusto en explicarle nuestro servicio en detalle, por carta o personalmente.

OBISPO 53 HABANA TEL. M-6917

Luz clara, buena distribución de luz

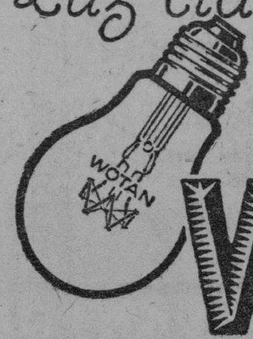

WOTAN

Agentes en Cuba: COMPAÑIA MARTINEZ MARISTANY, S. A. Apartado 958. — Habana.

M.E.C.D. 2016

Gacetillas

TEATRO NACIONAL

La Moza de Mulas, una de las más picarescas zarzuelas del género chico español va a escena hoy en el teatro Nacional, donde la empresa sostiene con éxito su temporada demostrando que el público lo que quiere en todo espectáculo es organización y renovación. Y ellos son los factores que contribuyen a que el Nacional sostenga sus llenos diarios, además de los precios, que a pesar de la excelencia de los programas continuan a base de 40 centavos entrada y luneta en los turnos de cinco a doce de la noche y a 20 centavos para las matinées.

Además de La Moza de Mulas, se exhibirá en la pantalla cinematográfica la gran película de la Metro titulada El Palacio de las Maravillas, en la que figura como protagonista John Gilbert, uno de los artistas que goza de más y merecida popularidad en la Habana.

Para mañana martes, se anuncia El Monaguillo, zarzuela muy cómica del maestro Miguel Marquez.

Para el miércoles, El Arte de ser Bonita del maestro Giménez y para el viernes, La Canción del Olvido obra popularísima del maestro Serrano.

No puede haber mayor renovación ni más atractivo en los programas.

1544 J-8.

TEATRO MARTI

ESTRENO EN CUBA, TARZAN EL LEON DE ORO.—LA ORQUESTA MEXICANA DE CHARROS

Un interesantísimo estreno en Cuba, nos ofrece hoy la diligente empresa del teatro Martí, la cinta de aventuras, Tarzan, el León de Oro.

Adaptación espectacular y bellísima de la serie novelesca, publicada no ha mucho en el folletín de uno de nuestros grandes diarios, no necesita esta brillante concepción cinemática, de elogios previos.

¿Quién no leyó las apasionantes aventuras de Tarzan en el Africa, su dominio en la Selva, su influencia decisiva sobre las más terribles fieras?

Todo el que haya leído las prodigiosas aventuras de Tarzan, tiene forzosamente que sentirse atraído por esta gran cinta, feliz realización de la selva misteriosa y terrífica en la pantalla.

Tarzan figura en el programa del Martí en los turnos de 2 y media, 5 y cuarto y 9 y media.

A las 4 y a las 8 y media, se exhibirá Las Tinieblas de Londres, de la que es protagonista la belleza americana Miss California.

Pronto La Hermana San Sulpicio, adaptación al cine de la novela de Palacio Valdés y pronto también el Vitaphone y el Movietone "auténticos" que con toda actividad se instala actualmente en el teatro Martí.

El miércoles, o lo que es lo mismo pasado mañana, un debut sensacional, un espectáculo eminentemente artístico: la Orquesta Mexicana de Charros Mondragón, que va actuar tan solo unos días en la Habana de paso para España designada por el Gobierno Mexicano para representar a su país en las Exposiciones de Sevilla y Barcelona.

La Orquesta Mexicana de Charros Mondragon no solo nos ofrece sus conciertos típicos, admirables si no también, canciones por un famoso Trío de Cancioneras, las danzas características del Anahuac por una brillantísima pareja femenina de baile, estupendos concertistas y un espectáculo isospechado el grupo eminentemente "típico" de los "mariachis".

La actuación de este gran espectáculo, que por algo envía a Sevilla y Barcelona el Gobierno Mexicano, será un éxito efectivo en la Habana.

1493 J-8.

CINE CUBA

HOY: EL ESPECTACULO DEL AIRE

Para las dos funciones de hoy, lunes, a las cinco y cuarto y a las ocho y cuarto prometen en el ventilado y muy cómodo cine teatro de la calle Suárez un estupendo programa en el que figuran las dos más notables películas que con el tema de drama en los aires se han filmado, son estas Alas, por Clara Bow y Richard Arlen y a Legión de los Condenados con Gary Cooper y Fay Wray. Serán presentadas con los ruidos y los precios serán populares.

Para mañana: El Silencio Eterno, por Francis X. Busman y El Corazón de una Nación, por Patsy Ruth Miller.

Miércoles 10: Las Amoríos de Ana, por Anne Ondra.

1542 J-8.

CINE UNIVERSAL

Muy concurrido se veha hoy lunes 8, el ventilado y cómodo salón de las mil lunetas de Egido entre Sol y Muralla.

La graciosa comedia en dos partes titulada Accidentes Tranviarios.

Estreno de la comedia en ocho actos, por Charles Murray titulada Picaro y Resbaloso.

El episodio 1 de la emocionante serie en diez episodios por Helene Costello y Ralph Graves titulada La Señal Fatal.

Y la super joya en ocho actos, por Eddie Quillan titulada Profesor de Coquetería.

Los precios como de costumbre: en matinée y por la noche, 10 centavos.

Para mañana martes 9: Yo te Empujo comedia en dos partes; Entre las Llamas, por Buck Jones en seis actos; Amor que Redime, por Clara Bow en ocho actos y el episodio 2 de La Señal Fatal.

1408 J-8.

TEATRO
REGINA
Compañía del Teatro Cubano
DEBUT VIERNES 12
Tanda de las 8 y ½
ESTRENO del Sainete de Jesús J. López y Ankermann
Guataking Sporting Club
Tanda de las 10 y ½
ESTRENO de la Zarzuela de Marcelo Salinas y Rojas
La Rosa de la Vega
De 5 a 8 p. m.
"FRANCO EN LAS AZORES" Sainete de Aurelio Riancho y las mejores películas.
PRECIOS:
De 5 a 8. — Luneta 20 centavos. — Tertulia 10 centavos.
A las 8 y ½ y 10 y ½
Lunetas 40 cts. Tertulia 10 cts.
d-8

HOY MARTI HOY
ESTRENO a las 2½-5¼-9¼ HOY
TARZAN
EL LEON DE ORO
"TARZAN AND THE GOLDEN LION"

Un romance de amor y de heroismos. La mas espectacular producción del cinema.
Antes de las 4 20¢ Despues de las 4 40¢
Miercoles 10 Presentacion ORQUESTA MEXICANA DE CHARROS

HOY
CIRCUITO TEATRAL CUBANO
PRADO TEATRO
Telf. M-9218
LUNETA 40 y 60
PREF. 60 y 80
Niños 20¢
A LAS 3¼ 5¼ 7¼ 9¼
OIGA y VEA
RCA Photophone
Estreno en Cuba de
LA EDAD DEL JAZZ
"RAGTIME"
MARGUERITE DE LA MOTTE
JOHN BOWERS y ROBERT ELLIS
Una gran producción con un gran reparto
Se exhiben películas
VITAPHONE y MOVIETONE
Adornos florales por la acreditada casa "MAGRINA"
RCA Photophone OIGA y VEA
NOTICIARIO FOX
Revista de asuntos mundiales
"AL TREN" (COMEDIA)
THE SERPENTINE GIRLS
Coro bailable compuesto de veinticinco señoritas
AURIOLE GRAVEN
Cantante Violinista y Bailarina Acrobata
REVISTA PATHE
Diferentes Números de Variedades

TEATRO
NACIONAL
Zarzuela y cinematografía
El mejor espectáculo en el mejor teatro.
Lunetas, 20 y 40 centavos.
Galería, 10 cts.
Programa contínuo de 1 de la tarde a 12 de la noche.
Hoy lunes, la chispeante zarzuela del maestro Torregrosa,
La Moza de Mula
Gran éxito de la compañía
La colosal película de la Metro Goldwyn, titulada
El Palacio de las Maravillas
por el notable actor
JOHN GILBERT
El miércoles, la revista de Perrin y Palacios,
El ARTE de Ser Bonita
Pronto, LA CANCION DEL OLVIDO, del maestro Serrano

Gacetillas

FAUSTO

LOS PECADOS DE LOS PADRES

Para hoy está dispuesto en el templo del Vitaphone y Movietone el estreno de la portentosa producción Paramount Los Pecados de los Padres, a cargo de Emil Jannings el actor enorme, que desenvuelve el papel principal. Podemos asegurar que en esta joya cinematográfica Emil Jannings se ha crecido a sí mismo, revelándose tal cual es, con toda la genialidad de su prestigio artístico, y escalando la cumbre máxima a donde más allá es imposible llegar...

El tema de est afilm dejará un recuerdo imborrable en todos los que tengan la dicha de admirarla.

¿Debe un destino inexorable hacer que los pecados de los padres recaigan sobre los hijos?

En lucha titánica se ve a un padre, empujado por esa fuerza grandiosa del amor a la más loca de las ambiciones... Asaetado por su inmenso amor de padre y cruelmente influenciado por la pasión que le inspira una aventurera, una mala mujer.

Vea la más completa reproducción de la noche del 19 de Junio de 1919, cuando la gran nación americana se vió de pronto sujeta y obligada a los efectos de la "Ley Seca".

1536 J-8.

CINE LARA

Ambición o El Toro por Victor Mc eaglen.

La Danza Roja por Dolores del Río con la comedia titulada Trabajo Ennoblece completa el programa de hoy en este concurrido cine y al módico precio de 20 centavos. Solo deseamos que usted venga una vez a este simpatico cine. Tenemos la seguridad que seguirá viniendo.

Mañana: Gente de Cine, La Ciudad del Escándalo y El Terror.

1589 J-8.

HOY
DOLORES DEL RIO
en la soberbia producción
CEGUERA DE ORO
- TRAIL of 98 - con
RALPH FORBES KARLD DANE TULLY MARCHALL
Un poderoso drama de amor y aventuras
15 MIL EXTRAS
GRAN ATRACCION! LA REVISTA SEMANAL del DIARIO DE LA MARINA Y EL TEATRO ENCANTO Con la Cooperación del Sr. ENRIQUE FONTANILLS
DON PHILIPPINI y la Orquesta del ENCANTO
Unico Teatro con Refrigeración
El Teatro mas Elegante EMPRESA SAENGER
PRECIOS: De 1 a 3, 30 cts. De 3 a 7, 40 cts. De 7 a 11½, 60 cts. NIÑOS 20 cts.
ENCANTO

TEATRO

LA TEMPORADA DE PAYRET

Anoche se vió muy concurrido el ampiio coliseo que fué del doctor Saaverio. La Compañía, presentada por Ernesto Lecuona, interpretó «El Cafetal» y «Niña Rita», obras que el público aplaudió y donde Maruja González obtuvo un éxito lírico brillante.

Interpretó Maruja las protagonistas de las dos producciones que se pusieron en escena, y reveló sus excelentes medios vocales.

Hoy se repiten las dos obras de Lecuona en una función especial organizada con el nombre de día, o noche, de Cuba. Habrá números de concierto en los que actuarán Maruja, Medrano y Morín. Elisa Altamirano, la bella y graciosísima artista mejicana, prestará su valioso concurso.

«La Flor del Sitio» y «El Amor del Guarachero», se estrenarán en esta semana, y, en la próxima, «La Muchacha del Tulipán» y «La Rosa de la Vega».

EL AMOR DE LOS AMORES

Con gran éxito se representa en el gran coliseo lírico del Centro Gallego, la interesantísima revista de Penella, titulada «El Amor de los Amores».

La cinta «Ama y aprende» produjo excelente impresión.

No nos puede sorprender que la empresa del Nacional vea el teatro lleno todas las noches, porque varía el cartel y ofrece programa de poderoso atractivo.

Ayer, domingo, se agotaron las localidades desde temprano y tuvieron que retirarse muchas familias que acudieron al popular espectáculo organizado por Estrada y Santos a precios inverosímiles.

UN INDIVIDUO QUE LLEVABA UNA CAMA Y LE GRITARON "AGUA", SE DISGUSTO

Tres mujeres riñeron en el Mercado Unico y dos de ellas lesionaron a la tercera, lanzándole vasos a la cabeza

EN EL HOSPITAL DE EMERGENCIAS Y CASAS DE SOCORRO

En dichos centros benéficos fueron asistidos ayer gran número de lesionados casuales. Camión militar denunciado

—Jesús Blanco López, vecino de Llinás número 34, denunció a la Policía, que ha sido amenazado por Mario Macela Alfonsín, con propinarle una paliza, si no le permite el dormir en su residencia.

—A la policía denunció Roberto de Castro Palomino, mensajero de la farmacia del doctor Díaz, que de la puerta de la casa Quinta 13, le habían hurtado una bicicleta que aprecia en la cantidad de 20 pesos, sin que tuviera sospechas en persona alguna.

—José Patella, vecino de Martí número 13, fué acusado por Ofelia Beltrán y González, que reside en Barnet número 212, de perseguirla y ame nazarla porque ella se niega a corresponderlo. A su vez Patilla acusa a un hermano de la joven nombrado Julio, de haberlo maltratado de obras, lesionándolo levemente.

—Antonio González Cartaya, vecino de M. González número 1, fué arrestado por el vigilant Guzmán, con motivo de haber hurtado dos trajes valorados en siete pesos de la casa M. Gómez número 345, siéndole ocupados por el dependiente Antonio López Fernández, que lo persiguió.

—Manuel Saldívar Armenteros, dió cuenta a la Policía, que el encargado de la casa donde reside, situada en San Joaquín número 42 y del cual ignora sus generales, le quitó la luz de la habitación que ocupa, por estar atrasado en el pago del alquiler.

—Celestino Angulo Fernández, vecino de Fernandina número 70, fué acusado por Evelio Hernández García, de haberlo maltratado de obras lesionándolo levemente, al transitar por la esquina de Omoa y Castillo, con una cama a cuesta y gritarle varias personas ¡agua!

—En el primer centro de socorro fué asistida de heridas y contusiones de carácter menos grave, Leoncia Mena Mendoza, vecina d V. Muñoz número 28, que refirió le habían ocasionado al maltratarla de obras y arrojarle varios vasos Caridad González y Eulalia Pino Goyre, con las que sostuvo un disgusto en el Mercado Unico.

—En el centro de socorro de Jesús del Monte fué asistido de lesiones de carácter menos grave, José Camiño Barreiro, vecino de la Víbora, que se produjo casualmente en su domicilio al sufrir una caída.

—Pilar Aguirre, de 5 años y con domicilio en la Víbora, se lesionó menos grave en una mano, al estar jugando casualmente en su domicilio, con una puerta de cristal.

—Francisco Capelly, vecino de Santa Catalina número 43, fué acusado de desobediencia y faltas a la Policía por el vigilante García, con motivo de haberlo requerido en las obras que realiza en C y 15. Batista, por insistir en tener los materiales de la parte fuera de dichas obras.

—En el centro de socorro de Jesús del Monte, fué asistido de lesiones de carácter leve, José Fernández Herrera, empleado y vecino de Matos número 10, que refirió le habían ocasionado un desconocido al agredirlo con un bastón, cuando transitaba tranquilamente por la esquina de Matos y C, de Güines, ignorando las causas que motiven dicha agresión.

—Angela Rulan Humbert, de 53 años, viuda y vecina de M. Pruna número 13, se produjo lesiones de carácter menos grave, al ser agredida por Manuel Ortega Negrín, con el que sostuvo un disgusto en su domicilio.

—Inés Recio Lastra, de 19 años y vecina de Paseo número 40, solar, dió cuenta a la Policía, que había sido maltratada de obras por su vecino Amado Díaz, sin que tuviera motivos para ello.

—Al caerle encima un cuadro que se encontraba colgando en su domicilio, se produjo lesiones de carácter menos grave, de las que fué asistida en el Hospital Municipal, Nicolás Medina de la Paz, vecino de M. de la Torre 27.

—Por asuntos de familia, sostuvieron una riña Luis Granda Montes de Oca, él padre de éste Luis Granda Abat y Leonardo Martínez Abat, que es su primo.

—Zoila de la Torriente y Torriente, vecina de la finca "Pepe Hermoso" dió cuenta a la Policía, que desde hace diez años tiene a su abrigo por ser huérfano al menor Beltrán Camacho González, abandonó su domicilio, temiendo pueda cometer algún hecho propio de su edad.

—Por haber sostenido una riña en el café del paradero del Vedado, fueron detenidos los motoristas de la Havana Eléctric Manuel González Noguerol y Lorenzo Lamas Morandeira.

—En el centro de socorro del Vedado, fué asistida de una contusión de carácter leve en el codo derecho, la sirvienta Corina Pérez Carrillo, vecina de 15 número 591, que declaró le habían ocasionado tres individuos al meterse con ella, arrojándole una piedra, en los momentos de transitar por la esquina de 15 y 18.

—José López González, vecino de Wilson número 150, fué acusado por el coime del billar situado en el "Club Eléctrico del Vedado", de negarse a abonarle un peso, setenta y cinco centavos, importe del tiempo que estuvo jugando. El acusado alegó carecer de dinero, siendo remitido al vivac.

—José María Ramos, Inspector del Municipio de la Habana, acusó a Isaac Stupey, dueño de la tienda de tejidos situada en Luzuriaga número 165, de haberlo vejado al notificarle una diligencia de embargo, hechos que presenció el vigilante Sarmiento, cuya presencia se vió en la necesidad de requerir.

—En el primer centro de socorro fué asistido de una herida de carácter menos grave en una mano, Manuel Blanco López, vecino de V. Muñoz número 21, que se produjo casualmente con los fragmentos de un vaso que se le rompió al darse una caída.

—Al caerse en su domicilio se ocasionó lesiones de carácter menos grave en una mano, el menor Valerio Blanco Campoamor, vecino de V. Muñoz número 75, de las que fué asistido en el Hospital Municipal.

—Luis Reyes Paz, vecino de Sitios número 99, tabaquero, fué acusado por la joven Lidia Alonso y García, de 18 años y vecina de Sitios número 87, de haberla vejado al no contestarle el saludo que le hizo al pasar por frente a su domicilio, con motivo de no conocerlo.

—Francisco Lemos Hernández, vecino de Figuras número seis, fué acusado por su vecino Agapito G. Chamizo, de haberlo amenazado con un destornillador, con motivo de un disgusto que ambos sostuvieron.

—Por formar escándalo tratando de reñir en la esquina de G. Casas y San Nicolás, fueron detenidos José Manuel Cano Hernández y José María Díaz Barrios.

—Por haber reñido en Lazcano y M. Gorgas, fueron detenidos Daniel Hernández O'Farrill y el dependiente Sabino Villa Trabancos, siendo acusados de escándalo por el vigilante Brito.

—Roberto Rodríguez Caballero, dependiente y vecino de Peñalver número 27, denunció a la policía, que una mujer cuyas generales desconoce, vecina de Lazcano número 110, le había estafado un peso.

—El comerciante José Díaz Uranga, vecino de Bolívar número 80, se produjo lesiones de carácter menos grave, al serle alcanzado por una bola de papel.

—Arturo García Prado, dependiente y vecino de M. Gómez número 42, se produjo lesiones de carácter menos grave en una mano, al estar cortando mortadella con un cuchillo.

—José Mena Martínez, vecino de Marianao, fué asistido en el primer centro de socorros, de lesiones de carácter leve, que refirió le había ocasionado Ramón Ruiz García, conductor del tranvía 549, al ser pisado por otro y suponer que había sido él, maltratándolo de obras.

—Gonzalo Timifao, dependiente y vecino de Díaz y Primelles, fué arrestado por acusarlo Antonio Varela Ramos, dueño de la bodega situada en dicho lugar, de haberlo amenazado al despedirlo.

—Casualmente se produjo en su domicilio, quemaduras de carácter menos grave, Alberto Blanco Feijoo, de 18 meses y vecino de Sardiñas número 21, de las que fué asistido en el Hospital Municipal.

—En el primer centro de socorros fué asistido de lesiones de carácter menos grave, Jaime Vicente Nicolau, dueño y vecino de la fonda situada en San Ignacio número 136, que le produjo al agredirlo un individuo que tenía colocado como ayudante de cocina al despedirlo de la colocación. El agresor se dió a la fuga, desapareciendo.

UNA SOLA PRUEBA GRATIS
¡¡ ASMÁTICOS !!
LOFAOL
Sólo una muestra a cada persona mediante la presentación de este periódico, en la Droguería Sarrá mañana.

INDISPENSABLE EN VERANO
MAGNESIA SARRÁ
Sabrosa-Espumante-Anti-ácida
Inmediatamente alivia:
Jaquecas, Mareos, Acedías
ASEGURE UN DIA FELIZ
Todas las mañanas tome una cucharada
DROGUERIA SARRÁ
LA MAYOR

HOY a las 9 en
PAYRET
DIA DE CUBA
Grandioso Programa. Arte Lírico Cubano por la Compañía
LECUONA
Función Corrida
1. La zarzuela de Galarraga y Lecuona
EL CAFETAL
2. El sainete lírico de Riancho, Castells, Lecuona y Grenet
NINA RITA
3. Gran acto de Música Cubana por MARUJA GONZALEZ, AMALIA MARTOS, ELISA ALTAMIRANO, EMILIO MEDRANO, VICENTE MORIN
4. Números criollos de palpitante actualidad.
Diálogo por LUZ GIL y FERNANDO MENDOZA
Monologos Cómicos Creaciones de BLANQUITA BECERRA
Bailes por Eddy Lopez.
La orquesta será dirigida por Ernesto Lecuona.

Gacetillas

TEATRO CAMPOAMOR

HOY: DOS GRANDES PELICULAS Y LA COMPAÑIA DE ESPIGUL CON EL TOQUE EN EL TRIGEMINO O LAS CURAS DE A. SUERO.

Hoy presenta Campoamor en los turnos de las dos y de las ocho, una copia nueva de la gran película de Griffith, Capullos Rotos, con Lilian Gish y Richard Barthelmess y en los turnos de tres y media cinco y cuarto y nueve y media, el estreno de la First National En la Farándula, con Dorothy Mackaill y Jack Mulhall.

A las cinco y cuarto y nueve y media en punto, la Gran Compañía de EspigulW llevará a escena el apropósito cómico lírico de palpitante actualidad, en prosa, en un acto y cinco cuadros El Toque en el Trigémino, o Las Curas de A. Suero, bailándose en esta obra, el nuevo estilo musical de Aniceto Díaz, El Danzonete.

Los títulos de los cuadros son: 1, Consultorio Médico; 2, La Teoría de Asuero; 3, El Toque en el Trigémino; 4, Después de Cauterizado; 5, El Contratigémino.

Mañana el estreno de Fox, Poco Decente, con June Collyer y Louise Dresser y la Compañía de Espigul, con La Habana en el Año 2,000.

Apesar del alto costo de la compañía de Espigul, no alteramos los precios de las localidades.

El miércoles, con Pecadores Enamorados de Olive Borden presentación de la gran soprano lírica María Fantoli.

El jueves, El Nidal del Lobo, de Mac Mc Avoy y Monte Blue.

El viernes, La Mujer en Llamas, de Olga Eschechowa.

El sábado Semi Honradas de Sue Carol y el domingo La Proscripta de Corinne Griffith.

En la entrante semana, El León y el Ratón; Alias Jimmy Valentine, de William Haines; El Nido del Gavilán, de Milton Sills.

1538 J-8.

HOY HOY
CAMPOAMOR
2 pm y 8 pm
La película de D. W. Griffith, con Lilian Gish y Richard Barthelmess,
CAPULLOS ROTOS
3.1|2 :-: 5.1|4 :-: 9.1|2
Estreno de la película First National con Dorothy Mackaill y Jack Mulhall,
EN LA FARANDULA
y LA GRAN COMPAÑIA de
ESPIGUL
compuesta de 20 artistas y 8 lindas muchachas en el colosal estreno del apropósito cómico lírico de palpitante actualidad, en prosa, en un acto y 5 cuadros, titulada.
EL TOQUE en el TRIGEMINO o LAS CURAS de A. ASUERO
TITULOS DE LOS CUADROS
1o.—Consultorio Médico.
2o.—La teoría de Asuero.
3o.—El Toque del Trigémino.
4o.—Después de cauterizado.
5o.—El contratrigémino.
En esta obra se bailará el nuevo estilo musical de Aniceto Díaz, "El Danzonete".
PRECIOS COMO SIEMPRE
FUNCION CONTINUA
Antes de las 4 p. m. 20 cts.
Después de las 4 p. m. 40 cts.

CARTEL DEL DIA

TEATROS

ALHAMBRA.—8, El demonio de la carne. 9 y 30: La revista sicalíptica. 11: El Nervio Trigémino.

NACIONAL.—Tarde y noche: La Moza de Mulas, El Palacio de las Maravillas, cintas cómicas.

MARTI.—Matinée y noche: Tarzán el León de oro. Las tinieblas de Londres, Cintas cómicas.

CINEMATOGRAFOS

CAMPOAMOR.—Tarde y noche, El casero de Pérez, Capullos rotos, En la farándula, El toque en el trigémino.

FAUSTO.—Matinée y noche: Los pecados de los padres Revistas de actualidades, cintas cómicas.

NEPTUNO.—Dos y media a cinco p. m. La Proscripto, Sueño de Amor. 5 y media y 9 y media La Proscripta. 8 y media Sueños de amor.

RIVIERA.—5.15 y 9.30 Los Señores del Rancho Chico. 8.15 Lo que no puede decirse.

CUBA.—Cinco y cuarto y ocho y cuarto una cinta cómica. Alas, La Legión de los Condenados.

VIOLETA.—Matinée y noche: comedias, Tarzán el Magno, El corazón de una bailarina, La edad feliz, La rueda de la Fortuna.

LIRA.—Matinée y noche: Revista de actualidades, Los muertos vuelven, Si yo fuera Reina, Revista de actualidades.

STRAND. — Tanda y noche: El Tigre del Mar; El Lirio Amarillo; Cintas cómicas y Revista de Actualidades Mundiales.

LINDBERGH.—El cartero y la cartera, Sangre salvaje, El Intruso, cintas cómicas.

IMPERIO.—Tarde y noche: La Prófuga, Siberia, El jinete de la Ley, cintas cómicas.

UNIVERSAL.— Matinée y noche: Accidentes tranviarios; Picaro y resbaloso, episodio primero de La seña fatal, El profesor de Coquetería.

ENCANTO.—Matinée y noche: Cetuera de Oro, Revista de actualidades.

LARA.—Tarde y noche: Ambición, La Danza roja, El trabajo ennobiece, Revista de actualidades.

VERDUN.—Matinée y noche: comedias, episodio de El Pirata de los Pinos, El terror de la Comarca, Los amores de un estudiante; Amarga realidad.

WILSON.—Tarde y noche: Salvando obstáculos, Tirando el florete, y cintas cómicas.

INGLATERRA.—Tarde y noche: Yo quiero un novio, Solos en la isla, Crisis, cintas cómicas.

TRIANON.—8 y 30: El gran secreto. 5 y 15 y 9 y 30: una comedia, El Soldadito de Plomo.

RIVOLI.—5 y 15: Novedades internacionales; El León y el Ratón; 8 y 30: Mujeres de mala Fama; El león y el ratón.

RIALTO
HOY, LUNES, 8, HOY
FUNCION CONTINUA
DE 2 A 11.30 A. M.
DANTON
Por EMIL JANNINGS
"CORAZON EN RUINAS"
Por LILA LEE
Antes de las 5, 20 CENTAVOS
Después de las 5, 40 CTS.
MAÑANA, MARTES
Semi-Honradas
Por SUE CAROL
y NIK STWART
El León y el Ratón
Por LIONEL BARRYMORE

LA MASCARA DE HIERRO
2ª PARTE DE
LOS TRES MOSQUETEROS
por
DOUGLAS FAIRBANKS
FAUSTO Julio 15

MARTI PRONTO
LA HERMANA SAN SULPICIO
Adaptación de la novela de A PALACIO VALDES

SPORTSMEN FANATICOS!
POR PRIMERA VEZ EN CUBA
OIGA Y VEA
LA MARAVILLA DEL SIGLO
LA PELEA
SCHMELING vs UZCUDUN
HOY

Una película UNIVERSAL
¡SINCRONIZADA!
VEA y OIGA los golpes y la voz de los luchadores, los gritos de la multitud los avisos del Referee
MARAVILLOSAMENTE
LUNES-MARTES-MIERCOLES
Solamente
FAUSTO A LAS 2 pm

HOY FAUSTO HOY
5-7-9
40 60 y 80¢
Niños 20¢
TEMPLO DEL VITAPHONE y MOVIETONE
SAENGER PARAMOUNT
PARAMOUNT presenta la película SINCRONIZADA
EMIL JANNINGS

en
EL PECADO DE LOS PADRES
con
RUTH CHATTERSON y BARRY NORTON
El maestro de las emociones en su mas grandiosa caracterización. El unico actor que hace de cada papel una verdadera creacion.
VITAPHONE
LA VOZ DE LA PANTALLA
OIGA y VEA
REX SCHEPP
El maestro banjista de la America
GREEN'S FAYDETTS
Orquesta de jazz compuesta de lindas señoritas que nos divertiran con su musica y su alegria. - Este numero es tan agradable de ver como de oir.
THE RECORD BOYS "El Trio de Radio"
Al Benard, Frank Kamplain, Sammy Stept brindan al publico sus canciones y musica populares americanas

M.E.C.D. 2016

PARA PLAYA
desde $2.50

Interpretado en fino guarandol blanco y confección perfecta.

¡VEA Y COMPARE!

LA ELEGANTE

Neptuno 48 casi esquina a Aguila.
Teléfono M-1799.

UN RECORD EN REBAJAS

LO ESTAMOS BATIENDO EN ESTE MES DE JULIO

El público, que conoce la seriedad de nuestros anuncios, acude presuroso a nuestra tienda

PROCURE VENIR POR LA MAÑANA

VEA UN EJEMPLO DE NUESTROS PRECIOS:

Trajes de baño gran surtido para señoras, hombres y niños, a 75 cts. $1.00 $1.50 $2.00 $3.00 $4.25 y $5.15

Zapatillas de goma, verde, azul, punzó y negro en todas las tallas a 70, 75 y $1.20 el par.

Gorros de baño a 15, 25 y 35 cts. uno

Albornoces para niños, que valian $3.50 rebajados a $1.95 uno.

Bloomer de Jersey de Seda en todas las tallas y colores, que vendíamos a $1.00 rebajados a 80 centavos uno.

HOY Y MAÑANA RETAZOS Y CORTES A PRECIOS DE VERDADERA LIQUIDACION

La Epoca — NEPTUNO Y S. NICOLAS — TEL A 4244

Dos Individuos, Americanos, Serán Expulsados de Cuba por Indeseables

Uno de ellos es un conocido delincuente, el cual, entre otras fechorías, asesinó a su esposa porque lo denunció

DIVERSAS NOTICIAS DE LA POLICIA JUDICIAL

A un individuo le sustrajeron de su habitación la suma de ochenta pesos—Lo demandaron indebidamente.

El agente de la Policía Judicial señor César Fagot ha rendido un extenso informe a su Jefe, dándole cuenta de haber procedido a la detención de Ramón García Rodríguez, más conocido por los motes de "Moto" o "Delfín", quien usa también el nombre de Eulalio Rodríguez García, natural de Toledo, Ohio Estados Unidos de América, de 39 años de edad y de Alice Miller o Alice García, conocida por Anny de igual naturalidad, de 18 años de edad y vecinos ambos de la casa Bernaza 56, habitación 9.

Ambos individuos son verdaderos "tipos" de los extranjeros indeseables a que se refiere el Decreto Presidencial 1401, de 27 de Julio de 1925, que les pudieron penetrar en esta República, hace poco tiempo, infringiendo las Leyes de Inmigración y simulando ser casados.

Según el agente informante, el detenido Ramón García, desde tiempos se dedica al contrabando de drogas heroicas entre Cuba y las costas americanas, efectuando estas en gran escala, debido a que cuenta con poderosos auxiliares tanto en Cuba como en Tampa y Miami. Además García estuvo preso hace años en la Prisión de las Timbas, en New York, bajo la acusación de robo, lesiones y venta de drogas.

En aquel país García está tildado de ser un delincuente profesional y peligroso hallándose en la actualidad procesado con $15,000, por los tribunales de la Florida. También fué acusado como autor del asesinato de su esposa, Vicentina Marino, hecho ocurrido en la ciudad de Tampa, por lo que fué preso y encarcelado en la prisión de Raiford, pero poco después el tribunal que lo juzgó dictó su absolución, a pesar de que una hija menor, lo acusaba de ese delito.

Cuando el doctor Alfredo Zayas, regía los destinos de Cuba, dicho sujeto se presentó en esta capital con una hermana de su esposa Vicentina, que solo contaba 14 años de edad, a cuya menor obligó a contraer matrimonio, mediante la cantidad de 150 pesos, con un invidiuo de mala reputación, pero todo esto era solo, para burlar las leyes americanas e introducirse en Cuba con la menor y explotarla.

Logrado todo esto, la esposa de García embarcó para la Habana, y lo denunció a las autoridades, por lo que fué detenido y sujeto a las resultas de la causa correspondiente, siendo condenado.

Una vez libre, embarcó para Tampa, donde ideó dar muerte a Vicentina, en venganza de haberlo acusado, cosa que llevó a efecto una madrugada, aprovechando que la infeliz se encontraba completamente dormida. Para no ser reconocido, se pintó la cara con un líquido oscuro.

El informante ha podido saber que García y su "amiga" Anny, desde que llegaron a tierra cubana, infringiendo las leyes de inmigración, se dedican a concurrir a los antros del vicio inyectándose drogas heroicas ejerciendo una vida licenciosa, ella, en provecho de García.

Por último agrega el agente Fagot que García hace concurrir a Anny al cabaret "El Infierno", sito en San José y Amistad, donde se busca el medio de vida para ambos, y que Anny está al lado de García debido a que ella le tiene miedo por que constantemente la amenaza, y además porque la obliga a inyectarse los alcaloides que depauperan y matan a los viciosos.

García Rodríguez, estuvo complicado hace poco en la falsificación de billetes de banco de a cien pesos descubierto en el Estado de la Florida, donde aparecían acusados también el Gobernador del Estado, un abogado nombrado Julián Díaz y otras personas.

Tanto Anny como García Rodríguez, fueron puestos a la disposición del señor Jefe de la Policía Secreta para que éste a su vez dé cuenta de todo al señor Secretario de Gobernación, a fin de que dichos sujetos sean expulsados del territorio nacional por indeseables.

ABANDONO

En la Policía Judicial denunció Lorenzo Rco Salgado, vecina de Estrella 123, que su esposo, el vigilante 1964 J. González de la Sexta Estación, sin motivo justificado la ha abandonado, sin procurarle lo más mínimo para su sustento y el de cuatro hijos menores.

La denunciante dijo además que ha tenido noticias que su esposo ha cometido un grave delito, pues sin haberse disuelto el vínculo ha contraído nuevo matrimonio con una mujer nombrada Alicia, cuyo apellido y domicilio ignora.

LO DEMANDARON INDEBIDAMENTE

Arturo Sánchez Herrera, vecino de Campanario 135, denunció en la Policía Judicial que un individuo de apellido Quintana, quien le había arrendado la habitación en que reside, a pesar de haberle entregado doce pesos de los diez y ocho que le adeudaba lo ha demandado en el Juzgado Municipal del Norte, por falta de pago de esa misma mensualidad, por lo que estima ha cometido un delito de falsedad y además otro de estafa por la cantidad de doce pesos.

HURTO

En la Policía Judicial denunció Alejandro González Sánchez, vecino de Oficios 16, que de su habitación le sustrajeron la suma de 80 pesos, que guardaba conjuntamente con 400 más en un baul, teniendo sospechas que el autor sea un individuo nombrado Bernardo Cuesta que se marchó de la casa el día primero del actual.

DETENIDO POR ROBO

Por la Policía Judicial fueron detenidos ayer Antonio González Castañeda, de 18 años y vecino de Aguila 179 y Asunción Gómez Martínez, de 23 años y de San Nicolás 47, por encontrarse acusados de un delito de robo. Fueron presentados ante el señor Juez de Guardia Diurna.

OTROS DETENIDOS

Por distintos miembros de la Policía Judicial fueron arrestados ayer los siguientes individuos: Guillermo González Díaz, vecino del Campamento de Columbia; Miguel Valdés Hernández, de San Francisco 217, por disparo y lesiones; Joaquín Conteras Martínez, de Chacón 13; Cirilo por estafa; José Antonio Méndez Julio Llovet del Castillo, de Luz 45, Carvajal, del Cotorro, por estafa; José Ricardo Tenreiro y de las Cuevas de Churruca número 7, letra A, por robo y estafa. Todos fueron presentados ante los jueces correspondientes.

El famoso grupo

Westclox
de cronómetros

Existe una demanda mundial de relojes que llevan el nombre "Westclox" en la esfera—relojes despertadores, de bolsillo y para automóviles. Cronómetros de métito excepcional, construídos para proporcionar un servicio prolongado y satisfactorio. En todas partes, el público los compra con toda confianza.

Los relojes despertadores Westclox son precisos y tienen muy buena presentación. Se fabrican en numerosos estilos —algunos en acabado de níquel, otros en hermosos colores.

WESTERN CLOCK COMPANY
La Salle, Illinois, E. U. A.

America y Pocket Ben	$1.75	Luminoso	$2.50
Buenos Dias C.	2.50	Sleep-Meter Lum.	3.50
Ben Hur	3.00	Luminoso	4.00
Big Ben y Baby Ben	4.00	Luminoso	5.00
Big Ben y Baby Ben (De Luxe)	4.50	Luminoso	5.50

187

HABANERAS

Viene de la página SIETE

HILDA JULIACHS

ALUMNA GRADUADA

Hilda Juliachs y Mon, Aprovechada señorita.

Alumna del Colegio Nuestra Señora de las Mercedes, de las señoritas Morales, pertenece al grupo de las graduadas.

Se distinguió tomando parte en la representación de Cruz de Mayo, obra de Loló Benitez Guzmán, ofrecida por dicho plantel el 28 del pasado en el Auditorium.

Otro éxito alcanzado.

Digno de tenerse en cuenta.

Hilda Juliachs terminó, con las mejores calificaciones, sus estudios de piano.

Con título de profesora.

En el Conservatorio Yranzo.

FELIPE RIVERO

De viaje.

En pos de descanso.

Por la vía de la Florida embarcará el lunes 15 del corriente el doctor Felipe Rivero y Alonso.

Hermano de nuestro director.

Y distinguido notario.

Acompañan al doctor Rivero su joven e interesante esposa, Bebita Díaz, y su hijo Felipito, además de su respetable madre política, la señora Blanche Bridgman y su cuñado el señor Manuel Luciano Díaz.

Se dirigen todos primeramente a Nueva York para visitar después ciudades diversas del Canadá.

Agradable excursión.

Por todo el verano.

El doctor Rivero estará entre nosotros dentro de un mes, para atender asuntos importantes de su notaría, embarcándose de nuevo con objeto de reunirse con la familia.

Durante su ausencia queda hecho cargo de la notaría el doctor Raoul García Lazo.

A su vez quedan confiadas las atenciones del bufete al doctor Ricardo Elizalde.

Un viaje feliz.

Le deseo por anticipado.

MARTINEZ FABIAN

Alegrías paternales.

Grandes y hondas.

Las experimentan con el éxito de sus hijos en los exámenes los distinguidos esposos Alfonso Martínez Fabián e Hilarita Fonts.

Alicia, del Segundo Año de Bachillerato, alcanzó tres sobresalientes.

Alfonso.

Del primer año.

Se examinó de modo tan lucido que le fueron otorgados tres sobresalientes.

Y Alberto, alumno del Colegio Champagnat, de los Hermanos Maristas, ha sido mencionado entre los alumnos eminentes.

Mi felicitación.

Para los tres hermanos.

Continúa en la página ONCE

Medias de Seda "CUBA" GARANTIZADAS

LA ISLA DE CUBA

GRAN VENTA ANUAL DE JULIO

"A menos del Costo"

HOY

SOLAMENTE

CARTERAS, DE PIEL MUY FINAS, FORRADAS EN SEDA GRUESA

Gran variedad de estilos muy elegantes, con diversos cierres y en los colores propios para hacer juego con los vestidos de verano.

A $2.70

MUCHAS DE LAS CARTERAS QUE HOY OFRECEMOS SE VENDEN REGULARMENTE A 4 Y 5 PESOS.

Recomendamos a las clientes que se interesen por esta oferta que vengan temprano. La cantidad de que disponemos es grande, pero viniendo temprano pueden elegir con más comodidad los estilos que más les convengan.

NEVERAS TRADE MARK OSOBLANCO EN MUEBLERIAS Y FERRETERIAS

JABON CASTILLA, OLIVA BLANCO ESPAÑOL

GOLIATH

M. CABRERA Y Cía TELF. A-0342

ESPUMOSO. GUARDE LA ENVOLTURA DE LA PASTILLA.

Las Defunciones Ocurridas Ayer en la Habana

HASTA LAS 4 P. M.

Rubén Peruyero, blanco, 27 años, Cerro 440, Hernia inginal.

Susana Herrera, negra, 85 años, Sitios 177, Arterio esclerosis.

Isabel Ruiz, mestiza, 26 años, Hosp. C. García, Insuficiencia cardiaca.

José R. Juste, negro, 54 años, Hosp. C. García, Insuficiencia cardiaca.

Florencio Gamón, blanco, 29 años, Hosp. C. García, Tuberculosis pulmonar.

Manuela R. Sans, blanca, 48 años, Trocadero 66, Arterio esclerosis.

Isabel Valdés, blanca, 65 años, Neptuno 224, Cardio esclerosis.

Felicia Fernández, blanca, 49 años, Mercaderes 12, Aplopegía pulmonar.

René Jorrín, negro, 7 años, Hosp. Municipal, Traumatismo por caída.

José de la Orden Lastra, blanca, 53 años, 14 esq. Dolores y Tejar, Nefritis crónica.

DEL HOMENAJE AL DR. C. URQUIAGA

Pasan de trescientas ya las adhesiones que se recibieron

Reunidos nuevamente en el bufete del doctor René Acevedo, los miembros del comité organizador del banquete al representante doctor Carmelo Urquiaga, acordaron ratificar la fecha que como ya hemos anunciado será la noche del lunes 15, en el restaurant del hotel "Saratoga", junto al Capitolio.

El objeto del homenaje al doctor Carmelo Urquiaga, es el de festejar su onomástico y en la víspera del mismo se efectuará el banquete proyectado, para el cual las adhesiones llegadas a los organizadores pasan de trescientas, por lo que el éxito más brillante coronó los esfuerzos realizados.

Limitadas las adhesiones, aquellas personas amigas del distinguido congresista homenajeado deben solicitar su inclusión en la lista de comensales, enviando el importe de su cubierto, tres pesos 50 centavos, a los señores Eligio Madan, presidente; doctor René Acevedo, tesorero, y Lorenzo Llodrá Molina, secretario, a Rayos 37, donde serán atendidos.

La relación de las adhesiones recibidas prueban las grandes simpatías con que cuenta el doctor Urquiaga entre todas las clases sociales, tanto en esta capital como en provincias.

De todos los términos de la provincia habanera han llegado adhesiones y muchas colectividades obreras también se han unido al homenaje que los amigos del doctor Urquiaga le tributan.

¡DIGESTIVA!

La cerveza "Tropical" en las comidas es de un resultado excelente: estimula los jugos gástricos, ayuda a la digestión y nutre por sus grandes propiedades.

PROVEEDORA DE LA REAL CASA

CERVEZA:
DEME MEDIA "TROPICAL"

M.E.C.D. 2016

Gacetillas

Viene de la página OCHO

TEATRO ALHAMBRA

El viernes 12 del actual estrena Pepe del Campo y el maestro Anckermann, en el teatro Alhambra, la zarzuela titulada El Supremo Placer.

El Rescate de Franco revista de actualidad es la última producción de Villoch, Pepín Rodríguez y J. Anckermann, para la que está pintando un bello decorado el gran pintor Antony; su estreno se efectuará del 21 al 30 de julio. Iremos informando todos los días sobre esta gran obra.

Víctor Reyes, el novel autor sigue cosechando aplausos, con su Revista Sicalíptica el último estreno de Alhambra.

Para hoy, en primera tanda, El Demonio y la Carne; en segund atanda, La Revista Sicalíptica; y en tercera tanda, El Nervio Trigémino.

VERDUN

EL DESPERTAR O AMARGA REALIDAD

Positivamente que el programa que cubren las secciones de hoy en Verdun son de atracción pues las películas inmejorables y la música muy buena.

La matinée comenzará a la una y media con comedias, el episodio del Pirata de los Pinos, la película El Terror de la Comarca, por Red Howes; Los Amores de un Estudiante por el cómico que nunca ríe, Buster Keaton y la suntuosa producción dramática de gran argumento interpretado por Vilma Banki y Walter Pryor, titulada: El Despertar o Amarga Realidad.

Por la noche, comenzándose a las ocho, el mismo programa y a base de veinte centavos la función corrida para contemplar todas estas películas.

El miércoles, estreno de la gran película Rojo y Negro.

Mañana: Los Ojos de la Raza por Barrymore; Es la Belleza un Peligro y El Salvaje.

1545 J-8.

CINEMA TRIANON

Soldadito de Plomo es el título de la producción de Pathé que nos ofrece la empresa de Trianon en sus tandas de 5 y cuarto y 9 y media de hoy.

Luneta, 20 centavos en 5 y cuarto y 40 centavos en la de 9 y media.

Tanda de 8 y media, la colosal cinta El Gran Secreto, con Ivan Mosjoukine de protagonista. Luneta, 20 centavos.

Mañana se estrena La Mujer en Llamas, una valiosa producción de Olga Tschekowa además existe el aliciente de ser día de moda.

Para el domingo figura en los carteles el estreno de El León y el Ratón, notable obra de May Mc Avoy.

1542 J-8.

Gacetillas

GRAN TEATRO PAYRET

PAYRET—DIA DE CUBA—GRAN FUNCION

Pasadas ya las primeras funciones de la temporada cubana de Payret, con éxito proclamado por otros tantos llenos y por el entusiasmo del público, que se ha traducido en clamorosas ovaciones, se ha de efectuar hoy la primera de las funciones extraordinarias, todas las cuales tendrán carácter popular, de los "días de Cuba". La de hoy, tiene un atractivo extraordinario, pues contiene las últimas representaciones de El Cafetal y Niña Rita, que Maruja González, Amalia Martos, Elisa Altamirano, Blanca Becerra, Luz Gil, Lolita Berrio y Emma Germany, así como los tenores Medrano y Morín, el "gallego" Mendoza, el "negrito" Eddy López, el valiosísimo Cuevas, los hermanos Martínez Casado, Zacarías y Gay, interpretan como nunca habíamos visto interpretar en la Habana, hasta ahora. "Niña Rita" alcanza, con ésta, su centésima representación, por lo que puede omitirse todo elogio. A continuación habrá un acto de canciones, con "Pavo Real", "Faisán", y otras de Lecuona, "Lamento esclavo", de Eliseo Grenet, las creaciones de Blanca Becerra, números por Luz Gil y un diálogo entre ésta y Fernando Mendoza, titulado "Asuero y Marañón". Precios aún más populares que de ordinario rigen, y las lunetas cuestan sesenta centavos, los palcos, tres pesos, las butacas, cuarenta centavos, la entrada a tertulia, quince, y el paraíso diez centavos.

Mañana se estrenará "La Flor del Sitio", de Galarraga y Lecuona, y el Viernes, "El Amor del Guarachero", de los mismos autores. En la otra semana, "La Rosa de la Vega", de Marcelo Salinas y Francisco Rojas, y "La Muchacha del Tulipán", de Riancho, Lecuona y Gonzalo Roig.

Moisés Simons está trabajando en una zarzuela, que conoceremos muy pronto.

TEATRO ENCANTO

Habíamos predicho un éxito excepcional a la película Ceguera de Oro y efectivamente no nos equivocamos en nuestras predicciones.

Ceguera de Oro, tiene un argumento de grandiosa originalidad y esa trama se confió a artistas que no son precisamente novatos en el arte mudo y que están en la categoría de los consagrados.

Ceguera de Oro interpretada por Dolores del Río, Karl Dane y Ralph Forbes, es una de las producciones más interesantes que nosotros hemos podido admirar en la pantalla.

La labor de Dolores del Río, es digna de los más cálidos elogios.

La secundan como es debido Karl Dane y Ralph Forbes.

Pasado mañana se estrenará en el Encanto la cinta Recien Casados, que brinda infinitas oportunidades de lucimiento a los eminentes artistas Ruth Taylor, triunfadora en Los Caballeros las Prefieren Rubias y James Hall, que no necesita presentación. Para más adelante está señalado el estreno de la grandiosa super producción Casamiento Forzado, que afirma la crítica norteamericana, es la mejor labor del graciosísimo Buster Keaton ante el objetivo de la cámara cinematográfica.

Casamiento oForzado tiene un argumento repleto de incidentes cómicos que harán al más reacio.

CINE OLIMPIC

En los turnos de cinco y media y nueve y cuarenta y cinco se estrena la cinta First National, por Dorothy Mackaill y Jack Mulhall, titulada Después del Baile.

Luneta, 20 centavos en 5 y media y 30 centavos en la de 9 y tres cuartos con derecho a ver gratis la de 8 y media.

Tanda de 8 y media: Evelyn Brent en La Reina de los Diamantes. Luneta, 20 centavos.

Mañana, Sombras Blancas en los Mares del Sur, por Raquel Torres y Monte Blue, es una extraordinaria de Metro.

Para el jueves, La Reina de Saba, una película luósa tomada de hechos históricos.

1541 J-8.

TEATRO IMPERIO

Los empresarios de la Habana, lamentándose de la crisis porque atraviesan sus espectáculos y sin embargo la empresa de Imperio encantada, sin sentir las garras de esas crisis desconocida para el feliz empresario del cómodo y concurrido teatro de la calle de Consulado y ello es el motivo de que muy pronto dará al público una sensacional noticia de algo que cuesta caro y que el público paga caro también y que Imperio no lo tomará en consideración para variar sus precios económicos.

Las carteleras anuncian para hoy La Prófuga, por Madge Bellmy; Siberia, por Edmund Lowe. El Jinete de la Ley por Al Hoxie y cintas cómicas.

Los precios para hoy: 10 centavos la matinée y para la función de la noche 10 centavos las damas y niños y 20 centavos los caballeros.

Mañana: La Rueda de la Fortuna por Richard Bartheliness; Amanecer por George O'Brien y Cariño que Mata, por Madge Belamy.

El domingo, Ambición por Víctor Mc Laglen y Amor, Agonía y Dolor, por William Boyd.

El jueves estreno Rojo y Negro, la película discutida y estupenda creación de arte y lujo fascinante.

1301 J-8.

RIVIERA

HOY: LOS SEÑORES DEL RANCHO CHICO, POR RENEE ADOREE

En las tandas elegantes de hoy lunes anuncia la empresa del Riviera la exhibición de la magnífica cinta de la Metro interpretada por Renee Adoree titulada Los Señores del ancho Chico.

En la tanda inicial de las 8 y cuarto se exhibe la cinta interpretada por Jola Méndez, titulada Lo que no Puede Decirse.

Mañana martes, en las tandas elegantes se estrena la grandiosa super producción interpretaua por el gran actor Ivan Moujouskine y la encantadora estrella Lili Dagover, que se titula Rojo y Negro.

El miércoles 10, se estrena la grandiosa cinta interpretada por Diane Haid que lleva por título Náufragos de la Vida.

El Nido del Gavilán, esta grandiosa joya de la First National interpretada por el colosal Milton Sills y la bella estrella Doris Kenyon se exhibe el jueves 11 en las tandas elegantes.

Alias Jimmy Valentine, una de las mejores cintas de la Metro interpretada por el simpático actor William Haines y Lionel Barrymore se exhibe por primera vez en el Vedado en este teatro los días viernes 12 y sábado 13 en las tandas elegantes.

La Proscripta, especiacular cinta interpretada por la bella estrella Corinne Griffith se estrena en el Vedado en este teatro el próximo domingo 14 en las tandas elegantes.

1457 J-8.

NEPTUNO

LA PROSCRIPTA Y SUEÑO DE AMOR EN NEPTUNO

La matinée o tanda continua de 2 y media a 7 p. m. se cubre en Neptuno hoy con La Proscripta por Corinne Griffith y Edmund Lowe y Sueño de Amor por Nils Asther y Jean Crawford, además la revista de gran actualidad Las Curas del Trigémino realizadas por los doctores Silverio y Fernández Aguirre. Luneta, 20 centavos antes de las 4 y 30 centavos después de las 4 p. m.

Por la noche, a las ocho y media. Sueños de Amor, por Nils Asther. Luneta, 20 centavos.

En la tanda de las nueve y media, última exhibición de la suntuosa producción First National La Proscripta por Corinne Griffith y Edmund Lowe, además la revista Las Curas del Trigémino realizadas por los doctores Silverio y Fernández Aguirre. Luneta, 30 centavos toda la función.

Mañana: Amor, Agonía y Dolor, y Tres Pecadores.

El jueves: La Mujer en Llamas.

Muy pronto: la película de la pelea Uzcudun-Schemelling.

1533 J-8.

INGLATERRA

La mejor ventilación de espectáculos de la Habana, la matinée de este coqueton cinema, en esta temporada de verano, a base de función corrida de 1 y media p. m. a 11 y media p. m., rigiendo los invariables precios de 10 centavos niños y 20 centavos mayores.

Para hoy, colosal programa, con la comedia Yo Quiero un Novio, por Stand Laurel; y las atracciones Solos en una Isla, magistral producción joya de la Paramount, interpretada por Esther Ralston y Gary Cooper; y Crisis, magnífica atracción joya interpretada por Brigite Helm.

Mañana, Soldadito de Plomo, por Junior Coghlan y Lois Wolheim; y ¿Santa o Pecadora?, joya suprema por Mary Aetor y Charles Morton.

Miércoles 10: Amor, Agonía y Dolor por William Boyd y Alan Hale y Los Muelles de New York, por George Bancroft.

Jueves 11: Poco Decente por Louise Dresser y El Rescate, por Ronald Colman.

Domingo 14: Semi Honradas, por Sue Carol y Nick Stuard.

153 J-8.

CINE WILSON

El espectáculo ideal de las familias, por su orden, elegancia, comodidades, y la magnífica ventilación que permite en esta época del año, disfrutar de temperatura invernal en la sala de espectáculos.

Gran temporada popular a base de función corrida de 2 a 7 p. m., y de 8 y media a 11 y media p. m., rigiendo los invariables precios de 10 centavos niños y 20 centavos mayores.

Para hoy, magnífico programa especial, con la comedia Salvando Obstáculos y las regias atracciones, Tirando el Plante, producción de la Fox, interpretada por Edmund Love y Lois Morán; y El Pícaro de la Suerte, por William C. Fields y Chester Conklin.

A las 5 y cuarto p. m., la comedia Salvando Obstáculos y la magnífica atracción suprema de la Fox, interpretad apor Edmund Love, y Lois Moran, Tirando el Plante.

Mañana, Solos en una Isla, por Esther Ralston y Gary Cooper y Las Dulzuras del Divorcio, por Clara Bow y Billie Dove.

Miércoles 10: En la Farándula, por Dorothy Mackaill y Jack Mulhall.

Viernes 12: Forasteros en Atlantic City, por George Sidney y Vera Gordon.

1540 J-8.

Rubias—ustedes deben cuidadosamente proteger el bello color dorado de su cabello, usando siempre *Blondex*, el shampoo hecho exclusivamente para el cabello claro...

Llamado Urgentemente Llegó Ayer de Oriente el Gobernador Interino

Numerosas familias acudieron a la Estación Terminal con motivo de la excursión de los canarios a Güines

El Gobernador interino de Oriente.—Ayer por la mañana llegó procedente de Santiago de Cuba, en el tren Expreso Limitado, el doctor Enrique Silva, Gobernador interino de aquella provincia, debido a encontrarse el Gobernador Barceló de viaje por Europa. Motiva el viaje del doctor Silva a esta Capital, el haber sido llamado urgentemente por el señor Secretario de Gobernación para tratar distintos asuntos relacionados con el cargo que actualmente ocupa. Lo acompañaban el doctor Eduardo González Manet, ex-Secretario de Instrucción Pública y el señor Armando F. Marqués, segundo Jefe de la Policía de aquel Gobierno Provincial.

La excursión de la Asociación Canaria.—Ayer por la mañana en el tren eléctrico de Güines que sale de la Terminal a las diez y cinco minutos se trasladaron a aquella Villa, distinguidos miembros de la colonia canaria, con el fin de participar del almuerzo que la Delegación de aquel lugar le ofrecía al Comité Ejecutivo y Sección de Propaganda de la Asociación Canaria. Entre los que fueron anotamos al señor André Nóbregas Malberquín, Presidente de la citada colectividad, el señor Francisco Antúnez, Presidente de la Sección de Propaganda, al secretario de la misma señor Francisco Santana Torres, el Secretario General señor Germán Rodríguez, José Ortega Monzón y numerosas familias.

Regresaron por la noche a la capital.

El Secretario de Sanidad. —El próximo jueves día once en el conche salón 500, agregado al tren Expreso Limitado, saldrá para Santa Clara, el doctor Francisco María Fernández, Secretario de Sanidad e interino de Estado, acompañado de distinguidas personas.

El Secretario de Comunicaciones.—También el miércoles día diez saldrá para Cárdenas en el mismo coche salón 500, el ingeniero señor Rafael Sánchez Aballí, Secretario de Comunicaciones y numerosas personas más.

Miguel Failla.— Procedente del central Patria llegó ayer por la mañana en el tren Expreso Limitado, el señor Miguel Failla, administrador de la citada finca azucarera.

A San Miguel de los Baños.—Numerosas fueron las personas que ayer por la mañana salieron para el magnífico Balneario de San Miguel de los Baños, con el fin de disfrutar de una agradable temporada en aquel delicioso lugar.

Entre los que embarcaron anotamos a los señores Julio González Nuevo, José Asper, Víctor Suárez, el arquitecto Inclalecio Martín, Luis Boscos, el doctor Gabriel García y Echarte y Ramiro F. Moris.

El Balneario de San Miguel de los Baños se encuentra situado a una altura de 800 pies sobre el nivel del mar, siendo sus aguas alcalinas bicarbonatadas de gran radioactividad indicadas para las afecciones digestivas, urinarias y trastornos de la nutrición. Cuenta también con magníficas casas, hoteles y Balneario los que se encuentran abiertos todo el año. También tiene innumerables comodidades y distracciones modernas y su temperatura ideal y paisaje encantador lo hacen ser el lugar de cita de nuestras altas personalidades sociales y políticas en los meses de verano.

Próximamente será inaugurado el precioso Hotel Balneario propiedad del doctor Manuel Abril Ochoa, el que se encuentra dotado de todo el confort y comodidades que cualquier hotel capitalino.

El Decano de la F. de Medicina. —Ayer por la mañana salió para Matanzas con el fin de atender asuntos profesionales el doctor Luis F. Rodríguez Molina, decano de la Facultad de Medicina, que regresó por la tarde a esta Capital.

A la playa de Guanabo.—Ayer por la mañana en el tren número cinco que salc de la Terminal a las ocho y dos minutos hubo necesidad de agregarle un coche de primera, debido al numeroso público que se trasladó a Campo Florido, para de ahí tomar los ómnibus y dirigirse a la bella Playa de Guanabo. El precio de los boletines de ida y vuelta cualquier día de la semana de la Estación Terminal a la Playa de Guanabo es de setenta centavos incluyendo los ómnibus.

El doctor Emilio Viera.—Procedente de Morón llegó ayer por la mañana en el tren Expreso Limitado, el doctor Emilio Viera, Registrador de la Propiedad de aquel lugar. Lo acompañaban sus familiares.

El señor Pedro Vegas.—Ha vuelto a ocupar su puesto en el Departamento de Información de la Estación Terminal, después de haber disfrutado unas vacaciones en una finca ubicada en Viñales (Pinar del Río), el señor Pedro Vega—Veguita—antiguo y competente empleado de los Ferrocarriles Unidos.

El Coronel Desiderio Rangel.—Procedente de Camagüey llegó ayer por la mañana el Coronel señor Desiderio Rangel, Jefe de aquel distrito Militar, acompañado de sus familiares. Utilizó el coche-salón "Caonao" agregado al tren Expreso Limitado.

El Inspector Miguel B. Zayas.—Procedente de Guantánamo regresó ayer por la mañana en el tren Expreso Limitado, el señor Miguel B. Zayas, Inspector especial de Impuestos de la Secretaría de Hacienda.

Tren de Cienfuegos.—Llegaron ayer por la mañana en este tren, el Comandante de la Marina Nacional señor Enrique Chalus, jefe de construcciones; Enrique Linares; Francisco Fernández; Eduardo Espasandié el doctor Pedro Soto Ríos; Rafael García y señora.

Tren de Caibarién.—Llegaron ayer por la mañana en este tren: de Sagua la Grande Antolo Méndez y su esposa Carmen Rey; de Cárdenas José Ramírez; de Martí, Luis Angones; de Caibarién el doctor Sebastián Labastida; de Camajuaní Antonio Portell, de central Resulta Napoleón Bueno.

Tren a Camagüey.—Salieron ayer por la mañana en este tren: a Cienfuegos Enrique J. Betancourt y señora; la señora Lola Casuli de Arbesú; a Matanzas Juan Rodríguez; el representante Eladio González; Ramón Betancourt y su hija Carmen; Julián Linares y el ingeniero Angel Lorenzo; a Encrucijada Manuel Alvarez González; a Colón Antonio Cartaya, Bernardo Pino; a Cienfuegos José Oropeza y familia; Claudio Hernández y señora; Luis Dowling; a Cárdenas el doctor José María Verdeja; a Cruces el capitán Luis Quintero; a Placetas Eligio Torres; a Santa Clara la señorita Eulalia Morales; a Camagüey la familia del teniente Pérez; a Matanzas José Manuel Alvarez y señora.

Tren Expreso Limitado.—Llegaron ayer por la mañana en este tren: de Zaza del Medio W. B. Arrinde y Andrés Monteagudo; de Santa Clara Joaquín Rodríguez y sus hijos Mario y Arturo; de Matanzas José A. Gronlier, Juan Gómez; de Camagüey el doctor Antonio Fernández Escarrá y familia; L. Bonifacio L.; de Aframonte José R. Mazarredo; E. S. Hernández y familia; de Santiago de Cuba Manuel Arango; Miguel Alvarez; Ernesto Miranda; el doctor Antonio Parrebo; Andrés Vinnent; Juan M. Reposo; la sebora A. Loriet; de Holyuín Humberto Díaz; L. Osbalaza; de Ciego de Avila D. A. Trillo; de Majagua el doctor Benjamín Gñómez Cáceres y familia.

Tren a Santiago de Cuba.—Salieron ayer tarde por este tren: al central Macagua, Domingo Bethart, propietario de aquella finca azucarera, acompabado de su esposa; a Camagüey: Juan Miguel Betancourt y familia; al central Macareño: Juan Lois; a Santa Clara: el doctor Gabriel Pichardo; a Cienfuegos: Rafael Pérez; a Sagua de Tánamo: Luis Arredondo; a Camagüey: Alvaro Silva; a Matanzas: doctor Lin con Méndez; a Cienfuegos: Luciano González; a Santiago de Cuba: José A. Puente; a Santa Cruz Sur: Antonio Puig y Pedro Sánchez Regil; a Santo Domingo: Andrés Pérez; a Cárdenas: Aurelio Hevia a Cienfuegos Antonio Parra.

Comisión de la Hermandad Ferroviaria.— Anoche llegó procedente de Camagüey el señor Rodrigo Rodríguez, presidente de la Delegación de la Hermandad Ferroviaria de Cuba Delegación Central acompañado del Dr. Calixto Ma... con el fin de visitar al Honorable señor Presidente de la República para solicitar su apoyo para el Congreso Sexto Obrero que se feectuará en esta capital en enero del año próximo. Lo acompañarán a esa visita el Representante Dr. Manuel Tome Varona que estuvo a recibirlo en la Terminal.

Israel Castellanos.— Anoche regresó de Cárdenas el señor Israel Castellanos, Jefe del Gabinete de Identificación Nacional, después de haber atendido distintos asuntos relacionados con su cargo.

Tren Expreso Limitado.— Salieron anoche por este tren a: Santiago de Cuba las señoritas Teté Sánchez y Consuelo Gárciga, la señora María Brito viuda de Vidal, la señorita Irene González de Juan y familia; a Chaparra Luis Carlos Rodríguez y familia; a Camagüey Ventura Pujuán, el Dr. Emilio Nogueras; de Morón José Muñiz e hijo; a Ciego de Avila Miguel López, Juan Maderos e hijo; a Santa Clara Roberto Hernández, Carlos Fleite, Oscar Blazquez, Gabriel Darias; a Manzanillo Sacramento García; a Victoria de las Tunas la señorita Marí aMasdeu y Chiquitica Rodríguez; a Santiago de Cuba Alberto Rodríguez; a Santa Clara Carlos Menéndez; a Morón el doctor Luis Salazar; a Camagüey Lili y Rosa del Campo.

Tren a Cienfuegos.— Salieron anoche en este tren Francisco García, Benigno Landín, José Esperón, Eladio Pérez, Antonio Bonet, Luis Odriozola, la señora viuda de Grau y José López Hernández.

Ráscate si te Pica

DICE LA GENTE

Y nada peor que eso cuando hay eczemas, ronchas, sarpullido, etc.

Lo mejor en esos casos es untarse "Ungüento Guardias" y así se evitan infecciones y picazón cesa inmediatamente.

Inmejorable para sietecueros, heridas, úlceras, tumores, hincadas de clavos, bubones, granos, quemaduras y picadas de insectos. Se usa con éxito hace más de 40 años.

El "Ungüento Guardias" se vende al menudeo, SOLO en un estuche color amarillo naranja.

Si Ud. ha invertido todo su capital y dedicado todos sus esfuerzos a la explotación de la agricultura, bien sea en el cultivo de la caña de azúcar, frutos menores, etc. ¿no teme estar a expensas de las condiciones atmosféricas, para que de ellas dependa el éxito o fracaso de su labor?

Piense Ud. lo que un largo periodo de sequía puede significar para su cosecha. ¿Por qué confiar entonces, en la generosidad de la naturaleza?

¡Sea Práctico!

Proteja sus cultivos contra estos riesgos, instalando un sistema de

Regadío Científico

Por Bombeo Eléctrico

y disponga así de un abundante caudal de agua, controlado a su voluntad y a un costo, razonable en extremo.

Nuestro cuerpo de ingenieros tendrá verdadero gusto en ayudarle a resolver sus problemas de Regadío.

Hemos editado un interesante libro sobre "El Regadío de la Caña de Azúcar en Cuba", del que con gusto facilitaremos un ejemplar a quienes estén interesados en el Regadío Científico por bombeo eléctrico.

Cía. Cubana de Electricidad
A las Ordenes del Público

M.E.C.D. 2016

HOTEL "SAN CARLOS"

Magníficas habitaciones con servicios modernos.
LUJOSO ROOF-GARDEN
ANTONIO MATA
Propietario.
CIENFUEGOS

ETENIDO UN INDIVIDUO POR ESTAFAR A UNA JOVEN CON EL ESPIRITISMO

n hombre entró en el escritorio de una fábrica de hielo, llevándose de la carpeta, en un saco, el dinero que contenía

NOTICIAS DEL JUZGADO DE GUARDIA DIURNA

a criada fué bárbaramente golpeada por un amigo del chofer de la casa en que trabaja. Lesionados casuales

Correspondió actuar ayer en la ardia diurna al doctor Andrés Do ngo Morales y del Castillo, Juez Instrucción de la Sección Segun con el Secretario señor Chaple Oficial señor Valdés.
Conocieron de las siguientes ocu ncias.

ESIONADOS CASUALES

El niño de cuatro años Ramón droso Núñez que reside en Sol sufrió gravísimas quemaduras las regiones abdominales, mus- y brazo derecho hallándose en casa Luz y Compostela altos, do cilio del señor Agustín Puente prendérsele fuego el "mamelu- que llevaba puesto, al encender fósforo.
Al cerrar una puerta una corrien de aire, sufrió la fractura del do medio izquierdo en su domi- lio Villegas 97, Francisco Fernán Martínez. Fué asistido en el pri er centro de socorro.
Al caer presa de un vahído la ñora María Rivera Gollazo en su micilio Teniente Rey 92, sufrió ntusiones en la cabeza, y cuerpo Intensos fenómenos de conmo- ón cerebral.
—Jugando con unas amiguitas se ó en su casa Paseo y 33 la ni- de 8 años Julia García, fractu- ndose el radio derecho. Fué asis- da en el Quinto Centro de Socorro.
—Al caerse casualmente Luis Lla de 9 años de edad vecino de n José 62 sufrió la fractura del mero izquierdo. Fué asistido en cuarto centro de socorro.
—Picando carne se causó una he da incisa en los dedos medio e ndice derechos. Amalio Martínez az. de Concha 238.
Fué asistido en la casa de Salud ovadonga.

E LLEVABA EN UN SACO EL PRODUCTO DE LA VENTA DE HIELO

El encargado de la fábrica de ielo, sita en Cristina 19 señor Fé Díaz de 52 años español, y ve- no de Cárdenas 39, salió un mo- ento a tomar café a uno cerca- dejando cerrada la carpeta don guardaba el producto de la ven diaria de hielo. Al regresar a la brica vió salir a un individuo car ado con un saco de hennequen y ospechando hubiese robado algo la casa le dió el alto. El indivi uo echó a correr y del saco co- enzaron a caer monedas de a pe o de dos pesetas, de peseta frac ionaria, que regaban la calle. El erseguido huía a gran velocidad detrás de él Díaz y después el igilante 1765 S. Pérez que se unió Díaz así como otros más que lo- graron detener al individuo por fin. Registrado el saco se ocupó dinero procedente de la venta diaria de la que se había apoderado el ladrón que dijo nombrarse Francisco Villavicencio y Cendrán de la Habana de 40 años y vecino de Marina y Fábrica. En la carpeta dejó el señor Díaz $218.40, recuperándose $183. El resto se perdió al regarse por la calle o algún cómplice de Villavicencio se apoderaría de él y huiría. Solo se perdieron $35.

ATENTADO A LA HONESTIDAD

Fué detenido Víctor Torres e Iglesias de Salvador 9, a petición de su convecino Arturo Armenteros Hermida que le acusó de haber atentado contra la menor Leopoldina Tirado Armenteros de 12 años. Ingresó en el Vivac.
Eusebio Pruneda Valdés de Municipio 3 y medio fué remitido al Vivac después de detenerle el vigilante 1900, por acusarle Francisco Vega Villafría de haber tratado de abusar de la niña de 9 años Amparo Díaz Valdés.

LA GOLPEO

María de la Cruz Agramonte de Gervasio 32, denunció a la Policía que hallándose en estado de gestación, fué golpeada bárbaramente causándole contusiones en la cara cabeza y vientre, por un amigo del chauffeur de la casa en que está colocada como sirviente. Maceo 93. No declaró el nombre de su agresor.

ESTAFA POR MEDIO DEL ESPIRITISMO

José Zequeira Martínez de Concordia 75, ordenó al vigilante 1431 la detención de Quintín Moreno de San Nicolás 7, que por medio de prácticas espíritas había logrado su gestionar a su hermana Dominga Zequeira Martínez, de 19 años, estafándola y apropiándose de sus alhajas y dinero. El acusado negó las acusaciones y dijo que se las prestaba para que él pudiera tener dinero y después las reponía. Quedó en libertad.

SE FUE LA MUCHACHA

Denunció a la Policía el señor Saturnino Borrero Borrero, de Arroyo Naranjo, que su hija Amparo Borrero de 17 años, desapareció de su casa inducida a ello por Abilio Alonso que tiene una bodega en Calabazar nombrada El Morro.

ARROLLADO

Un camión de la Tropical de repartir hielo, arrolló en el callejón del Matadero a Aurelio de Reijo de 29 años vecino de Vigía 14, causándole contusiones graves diseminadas por todo el cuerpo. El chauffeur Higinio Vázquez Hermida de Príncipe 32 quedó en libertad.

HABANERAS

Viene de la página NUEVE

ALBERTO RUIZ

LA NOCHE

Un diario popular.
De arraigo, de simpatía.
Pero las tareas de la dirección del viejo colega no alejarán de la crónica a Alberto Ruiz.
Vuelve al campo donde siempre desenvolvió brillantemente sus actividades, vuelve a la crónica, tan querida para él, y su **Mundo Habanero** será buscado, será comentado y será leído.
Al dar la agradable noticia, que ya conocen los **radio-fans** por haberla divulgado todas las estaciones de la Habana, hago llegar mi felicitación a los compañeros Ruiz y Camío.
Recíbanla con estas líneas.
Muy afectuosa.

Una grata nueva.
Muy grata.
La doy complacidísimo seguro del placer con que será recibida por todo el mundo.
Alberto Ruiz, el **confrere** tan leal, tan cariñoso, que por espacio de veinte años redactó la crónica social de **El Mundo**, vuelve a las tareas del periodismo.
Con el bueno de Manolo Camío, el querido compañero que fué administrador de **El País** en la última etapa del popular diario de la tarde, ha comprado el periódico **La Noche**, que reaparecerá en breve.
Alberto Ruiz, director, y Manuel Camío, administrador, harán de **La Noche** lo que fué siempre.

BILTMORE

Noches de los domingos.
Animadas, espléndidas...
Eran de admirar en la noche anterior los **parties** numerosos reunidos en el gran salón del Bitmore.
Uno de ellos, el más numeroso, de la comida que ofrecían a los señores de Menocal, con motivo de su viaje, muchos de sus amigos.
Grupo considerable.
Formado de esta suerte.
Luis N. Menocal y Alicia Nadal, John F Rivero y Mercedes Alvarez Flores, Joaquín F. Barraqué y Gloria Mayoz, José Agustín Ariosa y Nina Reyna, Juan A. Gómez y Bibí Duplessis, Alfredo Longa y Anita Sánchez Agramonte, Henry Senior y Elsa Penso, Primitivo del Portal y Justina Monteagudo, Tomás Machín y Salomé Santamaría y Salomón Maduro y Bibí de Lima.
Una mesa de la señorita Chea Pedroso en parejitas numerosas.
Chea Pedroso
y Lorenzín Quesada.
Milly Mendoza
y Alfonso Fanjul.
Monina Sánchez
y Fernando Avilés.
Teresa Mendoza
y Arturito Aballí
Teddy Carrillo
y Haley Franca.
Margarita Mendoza
y Martínez Conill.
Taca Freyre
y Eduardito García.
Un party elegante, del senador Alfonso Duque de Heredia y Nena Vinent donde estaban Clemente Vázquez Bello y Regina Truffin. Eduardo Alfonso y Carmelina Guzmán y Tirso Mesa y Matilde Truffin.
Una mesa donde estaban Antonio Bruzón y Silvia Orr, José Manuel Martínez Zaldo y Estela Párraga y Luis G. Mendoza y Consuelito Lamar.
La mesa donde se reunían estas tres simpáticas parejitas:
Aimée Fowler
y Marcial Truffin.
Sylvia Menocal
y Armando Larrea.
Lourdes Suárez
y Willie Menocal.
Y la mesa donde se veían a Loló Vinent e Ignacio Agramonte y Ena Senior y José Ricardo O'Farrill.
Se bailó.
Con la orquesta de los Palau.

CHATEAU MADRID

Con un almuerzo.
En nutrida representación.
Festejó así ayer el primer año de haberse fundado la Asociación de Antiguas Alumnas del Colegio María Teresa Comellas.
Fué en Chateau Madrid.
Radiante, espléndido.
Asistió la directiva del plantel, la educadora insigne, de todos tan querida.
Y por la nueva organización, su presidenta, Zoila Jorge de Medel, con todas las que componen ese organismo.
El acto fué imponente.
Grandioso.

DESPEDIDA

De viaje.
Por tiempo indefinido.
Sale hoy en el vapor Magallanes, camino de Europa, la señora Paquita Ponce de León de Blasco.
Va en compañía de su adorada hijita Marifta para fijar su residencia en España.
La espera su esposo.
Con quien va a reunirse

UNION CLUB

El banquete del miércoles
Será suntuoso.
Acto de cordialidad, de expresión fraternal, celebrando el nuevo período presidencial del General Gerardo Machado.
Casi en su totalidad se ha visto adherirse al **Unión Club** al homenaje.
Van los socios de blanco.
Unico traje.

Enrique FONTANILLS.

FERROCARRILES UNIDOS DE LA HABANA

EXCURSION DIARIA
a la
PLAYA DE GUANABO
POR TRENES DE LOS FERROCARRILES UNIDOS O HERSHEY REGRESANDO POR UNA U OTRA VIA A
55 minutos de viaje $0.70 ida y vuelta
Incluyendo Omnibus que combinan en Campo Florido con los trenes de los FERROCARRILES UNIDOS, o en Guanabo con los de HERSHEY.
POR UNIDOS: salidas de Estación Central (Domingos) 6.20 A. M., 8.02 A. M., 10.43 A. M., 1.25 P. M. y 4.43 P. M. (De Lunes a Sábado a la 1.25 P. M. y 4.43 P. M. solamente).
POR HERSHEY, salidas del Muelle Luz (diariamente) 6.00 A. M., 8.00 A. M., 10.00 A. M., 12.00 M., 2.00 P. M. y 4.00 P. M.
LA ADMINISTRACION.

EL BANJO VEGA
El instrumento de fama mundial por excelencia.
La garantía del Comprador es poseer uno de estos famosos instrumentos. Pida informes y se convencerá que VEGA es el más afamado fabricante de BANJOS.
TENEMOS TODOS LOS MODELOS
VDA. DE CARRERAS Y CIA.
Prado 115 Tel. A-3462
San Rafael 1½ Tel. A-6644
HABANA
LA CASA DE LAS NOVEDADES

Joyería "El Gallo"
LAMPARAS, VAJILLAS DE CRISTAL Y DE PORCELANA.
OBJETOS DE ARTE PARA REGALOS
VISITE LA EXPOSICION
San Rafael e Industria. Teléfono A-2738.

LIBRO DE ORO
30 Años de Bodas del Gran Mundo
1898 a 1929.
Pronto se editará este lujoso libro con 600 páginas y más de tres mil bodas, numerosas fotografías de novias y detalles completos de todas las ceremonias nupciales.
A $1.50 EL EJEMPLAR. RESERVE EL SUYO.
EDITORES: CARLOS RIVERO Y OTILIO PEREZ
Apartado 1010. Teléfono A-5519 De 1 a 6 p. m.

HUBO DOS ALARMAS DE INCENDIO ANOCHE

Una en el cinematógrafo "Verdún" y otra en la calle Neptuno.
Hurto de una cartera a un empleado del Consulado de España

Un principio de incendio tuvo lugar en el Cine Verdún, situado en la calle de Consulado número 120, acudiendo el material de incendio, que no tuvo necesidad de funcionar.
Según manifestaciones de Manuel Gurdi Escobedo, administrador de dicho espectáculo, un corto circuito en un ventilador fué causa de la alarma.
El señor José Lozado, Capitán de Bomberos, acusó a Alberto Puig Navarrete, de haberle impedido la entrada en dicho espectáculo cuando se personó en dicho lugar con el material de incendio.
El acusado refirió que recibiendo instrucciones de Curidi, se había situado en la puerta del espectáculo no dejando pasar a persona alguna.
La alarma que estos hechos dió lugar entre los espectadores, fué inmensa, no ocurriendo desgracias personales milagrosamente.

OTRA ALARMA

También tuvo lugar otra alarma de incendio en la casa número 59, de la calle de Neptuno, altos de la farmacia, residencia de numerosas familias con motivo de un corto circuito en el reloj del alumbrado. En tal sentido lo informó a la policía María Fuentes Jimeno, encargada principal de dicha vivienda.

HURTO DE UNA CARTERA

El señor Rafael Romano Grafia, empleado del Consulado de España, dió cuenta en la Sección de Expertos, que en una fiesta que ayer tarde tuvo efecto en La Polar, le habían hurtado una cartera en la que guardaba documentos de suma importancia para él, sin que tuviera sospechas de persona alguna.

VIGILANTE HERIDO

El vigilante 442, Domingo Saez, fué asistido en el Hospital Municipal de lesiones de carácter menos grave, al ayudar a varios empleados de la Secretaría de Obras Públicas, el quitar un carretón que se encontraba estorbando el tránsito en la esquina de Varela y Aguilera.

JUNTA DE LOS DE ROIS Y R. DEL SAR

Nombramiento de comisión para visitar a los enfermos

Celebró Junta Directiva Reglamentaria, actuando de Presidente el Sr. José Nieto País, acompañado en la mesa de los Sres: Serafín Rey Tesorero p. s. r. y Rafael Freire, Secretario.
Se dió lectura a la Convocatoria y al acta de la sesión anterior siendo esta aprobada.
El Secretario, dió lectura a una carta del Sr. Francisco Bustelo, Tesorero, en la que solicita una licencia, por motivos de enfermedad de un familiar, siéndole concedida.
Fué nombrada la comisión para visitar a los Asociados enfermos, compuesta de los señores Manuel Martelo y Domingo Mansito.
Se acordó aceptar la renuncia del Sr. José Camilo Casal, que venía desempeñando el cargo de Cobrador, por ausentarse para España, siendo nombrado a petición del Sr. Enrique Propin, el asociado Sr. Manuel Fabeiro.
Finalmente se acordó que la Junta General Reglamentaria, se celebró en la primera quincena del presente mes, y en la misma se acuerde la fecha en que ha de verificarse la Fiesta Social que todos los años celebra esta Sociedad en honor de sus Asociados y familiares.

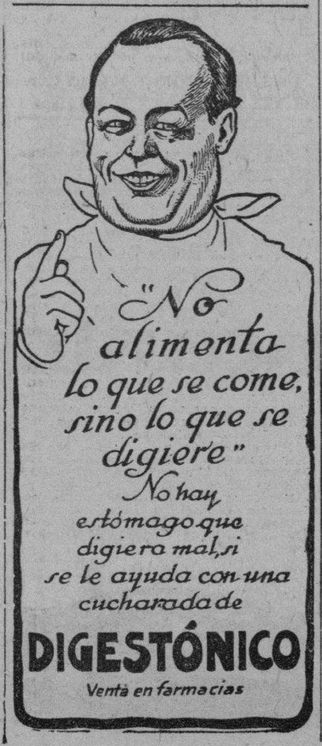

MARMON Roosevelt

ES UN ENCANTO MANEJAR UN CARRO CON UN MOTOR OCHO EN LINEA

$1.750.
(Ruedas de Madera)
PLA AIXALA COMPANY
CARLOS M. AYALA
Agente en Camagüey.
MARINA Y PRINCIPE
HABANA.

M.E.C.D. 2016

EL TE DEUM DE LAS SOCIEDADES ESPAÑOLAS POR LOS AVIADORES

EN LA IGLESIA DEL SAGRADO CORAZON DE JESUS, EN REINA, SE CONGREGARON LAS REPRESENTACIONES DE LA COLONIA

MISA REZADA A CARGO DE MONSENOR EUSTASIO FERNANDEZ, PDTE. DE LOS BURGALESES, QUE DIJO ELOCUENTES FRASE

Monseñor Manuel Arteaga Entonó el Te Deum

Correspondiendo a la invitación de la Sociedad de Beneficencia de Naturales de Galicia, las sociedades de Beneficencia regionales, dispusieron la celebración de un Te Deun en acción de gracias por el salvamento de los aviadores españoles.

En la Iglesia del Sagrado Corazón se celebró ayer la solemne ceremonia.

Vistió de gala el templo para este acto, al que asistió numerosa concurrencia.

Las amplits naves estaban totalmente ocupadas, especialmente por elegantes damas y bellas señoritas, familiares en su mayoría de elementos de la colonia española.

Invitados especialmente por las Beneficencias, asistieron el Ministro de Italia Comendador, Vicadi y el Secretario de la Legación de Francia, Mr. Despaix, como representantes de Naciones que intervinieron en la búsqueda de los aviadores. Los Ministros de Inglaterra y Portugal que también habían sido invitados se excusaron por tener compromisos anteriores contraídos.

Asistieron además el Encargado de Negocios de España, señor Alvaro Maldonado y el Cónsul General señor Ernesto Freire.

De las Sociedades regionales de Beneficencia, asistieron las siguientes representaciones: Por la Beneficencia Catalana, el Secretario señor Celestino Suts y el Contador, señor Joaquín Vidal, por la Beneficencia Gallega el Vicepresidente señor José García y los señores Jesús Lamparte, Daniel Cabarcos, Antonio López Docampo, Agustín Sotelo, Juan Veiga Ojea, Diego García Freire, Daniel Cabarcos, Manuel Vázquez Cándido Sotelo, Pedro Lorigados, Manuel Vezanez Lopo, Agustín Balseiro y Andrés Bargueiras; por la Beneficencia Asturiana, su Presidente señor Genaro Acevedo y los señores Segundo Pérez Sierra, Francisco García y Faústino Cortina; por la Beneficencia Montañesa, su Presidente señor José Barquín; por la Beneficencia Castellana, su Presidente el señor Manuel Alvarez Valcarcel; por la Beneficencia Andaluza el vocal señor Arturo León y por la Vascongada el señor Urquía. Anotamos también entre la concurrencia, al ex-Presidente del Centro Asturiano, señor Antonio Suárez, el Presidente del Partido Centralista señor José Martínez López. Pedro Rodríguez, ex-Presidente del Centro Gallego, Manuel Junco, Tesorero del Centro Asturiano, Miguel Recarey de la Directiva de la Asociación de Dependientes, José García. Antonio Valcárcel Blanco, José María Reicarte, Presidente de la Sociedad Mugardesa de instrucción, y Francisco Planas, vocal. Joseé López Menéndez, Presidente de Vivero y su Comarca; Rafael Valdés, Presidente del Círculo Ovetense; Bernardo Loredo, Antonio Couzo, Presidente de la Sociedad Naturales de Ortigueira y Vicente Lamelas, vocal. doctor Santiago Rodríguez Illera, Jenaro Cruzado, de Juventud Artística Gallega, José Ferrer y señora; Luis B. Corral, Presidente de la Conferencia de San Vicente de Paul y Francisco Ezquerro Secretario y otros muchos más.

La misa rezada estuvo a cargo de Monseñor Eustasio Fernández. Presidente de la Beneficencia Burgalesa, que pronunció también la oración sagrada, glosando el versículo 16 de San Juan Bautista, sobre los sentimientos del pesar y de la alegría.

Hizo resaltar el dolor que laceraba los corazones españoles, cuando abrigaban pequeñas esperanzas de que hallaran a Franco y sus compañeros, presentando después en bellas imágenes, la explosión de júbilo al tener noticias de su hallazgo, y como consecuencia a manifestación de gratitud al Altísimo, por haberles concedido la gracia de salvar tales riesgos.

Alabó el espíritu de grandeza moral de Inglaterra, Francia, Italia y Portugal, que se apresuraron a ofrecer a España cuantos medios disponían para la búsqueda de los aviadores, enalteció la fe de éstos que confiaron siempre en la voluntad de Dios para salvarse y pidió a todos los concurrentes, que con la mayor voluntad, con toda la nobleza de sus corazones, unieran sus preces a las que había de entonar el Gobernador Eclesiástico en acción de gracias a Nuestro Señor que había concedido prueba de su infinita bondad salvando a sus cuatro hijos en peligro.

El Te Deun fué entonado por el Gobernador eclesiástico Monseñor Arteaga, que ofició de Presidente dado por los Reverendos Padres Diego y Corral que ejercieron de Diácono y Sub-diácono respectivamente.

En el Altar mayor se encontraba también el Reverendo Padre Castro García, Superior de la Iglesia del Sagrado Corazón y el Padre Antonio López, Provincial de los Paules.

UN EXITO CRECIENTE.

Comienza hoy la segunda semana de EL MES DE EL ENCANTO.

La concurrencia de público a todos los DEPARTAMENTOS de la Casa durante los primeros seis días, fué verdaderamente extraordinaria. Y cada día mayor. Con lo sue se demuestra que el propio público se ha constituído en propagandista de EL MES DE EL ENCANTO, al comentar en todos los hogares, por toda la ciudad, que los precios a que fueron remarcados todos los artículos de verano y la mayor parte de los de uso corriente son los más bajos que jamás se han visto en la Habana.

El mismo resultado se acusa en las VENTAS de nuestra Sucursal de Camagüey—donde los mismo artículos se ofrecen a iguales precios—y en los pedidos por correo de nuestros clientes del Interior.

"el mes de EL ENCANTO"

Ropa de cama

Sábanas para cama camera. De guarandol superior. Una . . . 0.79
Docena . . 9.00
Sábanas para cama camera. De guarandol. Bordadas en colores . . . . . Una . . . 0.95
Docena . . 10.80
Sábanas de guarandol muy fino. Con dos dobladillos de ojo. Media cameras . . . . . Una . . . 0.68
Docena . . 7.75
Juegos de cama para cama camera, finamente bordados. Una sábana, una funda, dos cojines 6.75
Juegos de cama para cama camera. De guarandol de color—rosa, azul o arena—bordados en blanco. Estos juegos tienen además una sábana bajera haciendo juego 14.00
Sobrecamas de piqué para cama camera, con dos flecos. En rosa, azul, oro, punzó o verde 3.00

Mantelería

Manteles de alemanisco de color entero: rosa, azul, gris, rojo.
150x150 cm. . . . . a 1.15 150x250 cm. . . . . a 1.70
150x200 cm. . . . . a 1.40 150x300 cm. . . . . a 2.00
Servilletas haciendo juego a 1.80 Dna.

Manteles de alemanisco blancos con calado.
150x150 cm. . . . . a 1.00 150x250 cm. . . . . a 1.75
150x200 cm. . . . . a 1.50 150x300 cm. . . . . a 2.00

Manteles adamascados de color entero clase superior, colores rosa, azul, oro, verde.
150x150 cm. . . . . a 1.50 150x250 cm. . . . . a 2.40
150x200 cm. . . . . a 1.90 150x300 cm. . . . . a 3.00
Servilletas haciendo juego a 2.00 Dna.

Manteles de alemanisco blanco, con listas formando cuadros.
150x150 cm. . . . . a 1.35 150x250 cm. . . . . a 2.50
150x200 cm. . . . . a 2.00 150x300 cm. . . . . a 2.80

Manteles de alemanisco blanco. Clase extra.
150x150 cm. . . . . a 1.35 150x250 cm. . . . . a 2.15
150x200 cm. . . . . a 1.75 150x300 cm. . . . . a 2.40

Manteles de alemanisco de color entero. Una tela buena y doble.
160x160 cm. . . . . a 2.90 160x250 cm. . . . . a 4.25
160x200 cm. . . . . a 3.50 160x300 cm. . . . . a 5.10

Manteles de puro hilo, con franja en colores: azul y oro.
165x205 cm. . . . . a 3.20
165x206 cm. . . . . a 4.00
Servilletas haciendo juego a 1.60 Dna.

Servilletas adamascadas blancas con costura.
15x15 Pulgadas . . . . a 1.15 20x20 Pulgadas . . . . a 1.75
18x18 Pulgadas . . . . a 1.45 22x22 Pulgadas . . . . a 2.20

Un paquete de 8 paños para vajilla y cocina . . . . . 85 cts.

Paños de vajilla, de unión 22x23 . . . . . a 2.00 Docena
Paños de vajilla, de hilo 22x32 . . . . . a 3.40 „
Paños de vajilla, de hilo 27x27 . . . . . a 4.00 „
Paños de cristales, de hilo . . . . . a 6.00 y 7.50 „
Paños de cocina . . . . . a 1.50 y 3.50 „

El Encanto

Primer piso.

Mostramos hoy, como ejemplos elocuentes de la magnitud de estas ofertas, los precios de algunos artículos de tres Departamentos:

Mantelería
Ropa de cama
Uniformes de sirvientes.

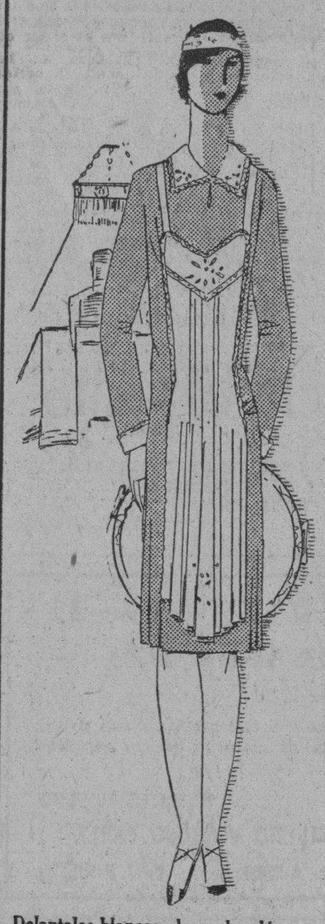

"el mes de El Encanto"

★

Uniformes

Delantales blancos, de madapolán, con festón, calado y dobladillo 0.35
Delantales de color, para la limpieza, a cuadros, listas o color entero 0.35
Delantales muy finos, bordados y calados. Muchos estilos. Todos los tamaños. Desde 0.45
Delantales negros, para vestir. Desde 0.35
Uniformes para sirvientas, en azul, blanco o a listas. Desde . . 1.55
Uniformes de dril blanco, para criados. Traje completo 5.75
Pantalones y filipinas sueltos 2.00
2.25
2.50
Vestidos de casa, confeccionados con telas estampadas 0.85
1.00
1.25
Vestidos de casa, de soissette o voile estampado 2.75
2.95
Vestidos de casa, de holán de hilo estampado 3.65

El Encanto

Primer piso.

"el mes de El Encanto"

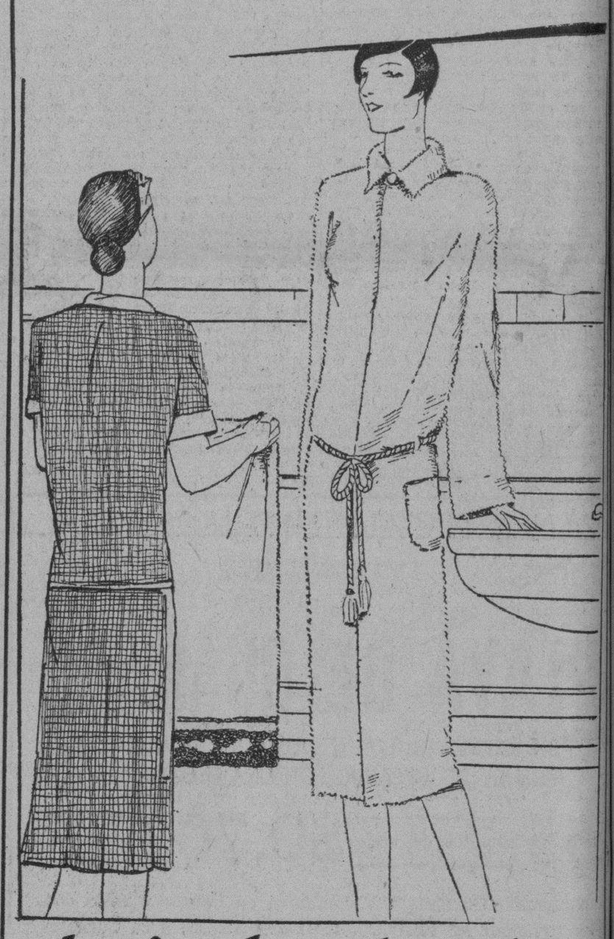

Artículos de felpa

Toallas de felpa blanca con franja de color, o de color entero.
1.—Con franja de color, de 22x44 pulgadas. Una 0.48
Media docena . . 2.75
2—Con franja de color, de 24x46 „ Una 0.79
Media docena . . 4.50
3.—Calidad excelente, de 22x44 „ Una 0.90
Media docena . . 5.00
4.—Calidad excelente, de 24x46 „ Una 1.20
Media docena . . 6.75
5.—Blancas . . . de 24x48 „ Una 0.90
Media docena . . 5.00
6.—Color entero de 20x40 „ Una 0.55
Media docena . . 3.25
7—Color entero de 22x44 „ Una 1.20
Media docena . . 6.75
Sábanas para el baño, de felpa blanca, de 40x60 pulgadas . . 1.25
Con franja de color, de 42x66 pulgadas 1.75
Batas de baño. Surtido de colores
DESDE
3.00

El Encanto

Primer piso.

M.E.C.D. 2016

SECCION 2ª

Para quejarse M-8404 si no tiene buen servicio M-8404

DIARIO DE LA MARINA

Para dictar sus anuncios clasificados A-3333 A-1014

SECCION 2ª

AÑO XCVII — Acogido a la franquicia postal — LA HABANA, LUNES, 8 DE JULIO DE 1929 — El periódico más antiguo de Cuba — PAGINA TRECE

UN HERMOSO TRIBUTO A LA MEMORIA DEL INSIGNE ORADOR M. FIGUEROA RENDIDO AYER

El Dr. Roig afirmó que de haber vivido Figueroa 5 años más hubiera sido el verbo auxiliar de Martí y con él hubiera caído

LA PEREGRINACION ANTE LA TUMBA DE FIGUEROA

El Dr. M. A. Céspedes destacó la obra de educación política que realizó el Partido Autonomista y la figura de aquél

En la tarde hermosísima de ayer y en un cortejo que presidía la banda del Cuartel General, se organizó en el cementerio la anual concurrencia al panteón que guarda los restos del insigne orador cubano Don Miguel Figueroa, uno de los representativos más ilustres del partido autonomista. Especialmente esta peregrinación la hacen, llenos de unción patriótica y de fervorosa devoción por la extinta figura, los elementos de la raza de color, en las que perdura el recuerdo del gesto hermosísimo de Figueroa, conquistando en el Congreso Español la abolición del patronato y de toda esclavitud de los negros en Cuba, para propiciar el advenimiento de esta raza a los planos de cultura y amplísima preparación en que hoy se halla.

Recordamos entre el enorme gentío que llenó aquel sector del cementerio, al señor Don Juan Gualberto Gómez, doctor Cancio Bello: doctor Figueroa, su hijo, magistrado del Tribunal Supremo; doctor Figueroa, del Cuerpo de Marina; al presidente; de la Sociedad Unión Fraternal; presidente y miembros de la Directiva del Club Atenas y otras preeminentes sociedades; al doctor Augusto Saladrigas; y a otras personalidades que escapan a nuestros apuntes. El acto comenzó con un desfile de las niñas de los planteles de diversas sociedades de la raza de color, que depositaron hermosísimas ofrendas florales en aquella tumba, y con breves frases del señor presidente del Club Atenas, dedicadas a la memoria del doctor Figueroa.

LAS TRES GRANDES CARACTERISTICAS DE FIGUEROA

Habló seguidamente, en bellísimo discurso, pleno de emoción, el doctor Enrique Roig. Dijo que tres habían sido las características de Figueroa: su gran corazón, su gran cerebro y su gran carácter. Estudió la obra de fogosidad y de vehemencia de este extraordinario agitador de las multitudes cubanas que llegó a ser el ídolo de su época, para significar que no había sido un orador, sino un tribuno, afirmando: el orador se hace, puede cultivar sus recursos, hacer estudios, dotarse de cultura, de preparación de refinamientos, de arte; pero el tribuno nace; surge en períodos determinados, como un producto de su tiempo y de su ambiente, para expresar los latidos y las grandes convulsiones de su tiempo. Roig examina la labor de Figueroa en el Partido Autonomista y recuerda, entre otras batallas celebradas que librara su briosa, inolvidable defensa del coronel Manuel Sanguily en la Audiencia de la Habana, cuando fué acusado de injurias por el diputado señor Villanueva. Sanguily, en una carta, refutando cargos de aquél, había sostenido que el empeño cubano de elevar a la raza de color, no había de hacerse en detrimento de la cultura y la civilización, sino para colocarla en el plano honroso del disfrute de todas las conquistas de que disfrutaba el blanco y conquistar en él a un nuevo factor de progreso.

Después del doctor Roig, que dejó una persistente emoción en todo su auditorio y que fué realmente un artista de la palabra, habló muy elocuentemente el doctor Miguel Angel Céspedes. Analizó paso a paso, la historia agitada del tribuno Figueroa, desde que con diecisiete años de edad había ofrecido sus servicios a Morales Lemus para luchar por la independencia; había sido procesado por los poderes coloniales y llevado a España por su padre, había intervenido en las discusiones que en ateneos y academias produjo el lineamiento de la Constitución española de 1869, con trabajos que llamaron la atención, dedicados a defender los derechos constitucionales del hombre, en la libertad de reunión, la libertad de conciencia, la independencia para emitir el pensamiento por escrito o de palabra, base de todo derecho político. Refirió después cómo había representado a España en Italia durante el período del Gobierno Constituyente y cómo, después, había sido designado por el general Francisco Vicente Aguilera, delegado de la Revolución de Cuba en Madrid, recaudándose fondos para la revolución y posteriormente la obra que realizó al constituirse el Partido Autonomista en agosto de 1878, al firmarse el Pacto del Zanjón.

El doctor Céspedes estuvo muy feliz en las conclusiones que como provechosas enseñanzas afirmaba que debían tomarse de aquella fecunda vida, que al desaparecer dejó en el pueblo un enorme vacío, que apenas llena ahora el recuerdo agradecido de los bienes que produjo.

He aquí una gran parte de la concurrencia en ese homenaje de admiración y de gratitud del pueblo de Cuba hacia la inmortal personalidad del grande tribuno e ilustre abolicionista Don Miguel Figueroa.

De las sociedades Maceo, Unión Fraternal, Casino Musical, Jóvenes del Vals, Juventud Progresista y Juan Gualberto Gómez de Regla, del Porvenir y Progreso de Guanabacoa del Magnetic Sport Club y de otras La señora Justina Martínez de Valdés. Presidenta del Comité de Damas del Centro Maceo, y la Sra. Ana Cárdenas, esposa del señor Antonio Lamá, Presidente de la sociedad Maceo. Esperanza y Fefita Martínez, Celi O'Farrill Sularia Coffigny, Tecl. Lugo, Eleida Hernández, Anastasia Cervantes, Angelita Martínez, Carmelina Cortina, Elvira Granados, Delia Picazo, Panchita y Estela Cosío, Juana Valiente de Conche, Julia María Acon, América Oliva, Elodia Hernández, María Teresa Romero, Alicia Urrutia, María Teresa e Ignacia Rueda, María Teresa Valdés, Tomasita Izaguirre de Quintero, y muchísimas más, la Comadrona Candita Moncada y las educadoras señora Galainena y Micaela Rm, la esposa del señor José Fuertes y su cuñada.

Entre los caballeros el presidente de la Unión Fraternal señor José Irene Alvarez, Pablo Herrera expresidente del Club Atenas, Victoriano Torres, el iniciador de estas ceremonias cívicas que rememoran al distinguido cardenense muerto tempranamente, Valladares Pascual Fernández, Bombalier Navarrete, Cornelio Elizarde, Presidente del Club Atenas, con los señores Domingo Mesa, doctor J. Juan Vilarreal, Antonio Medina Escoto y Carrión, director de La Voz de la Razon.

El periodista señor Alberto Coffigny Ortiz, Dr. González Veranes, Dr. Martínez Ibor, Dr. Lara Mena, Teodoro Vázquez, Julián González, Sandalio Guerre Director de la Escuela 35, César Acosta, Quintín Hernández, Alberto Alonso, Juan Asoy Alejandro del Moral, Leonides Barreto, Carlos A. Cervantes y Alberto Pedroso, Director Propietario y Administrador del periódico El Cometa que acaba de ver la luz ayer con doce páginas y con un material magnífico.

Resultó un Cálido Homenaje de Simpatía y de Afecto el Tributado al Doctor Rafael María Angulo, Ayer

Se esperan grandes conquistas en los problemas éticos de la profesión, de la capacidad del Pdte. de la Asc. de la Prensa

Fueron cinco bellas piezas las pronunciadas por los doctores Palma, Iraizos, de la Peña, Ofelia Domínguez y el festejado

El homenaje ayer dedicado al doctor Rafael María Angulo, Presidente de la Asociación de la Prensa, por los elementos intelectuales de las letras, la política, las esferas oficiales y otros de gran significacion social, se recordará por mucho tiempo como uno de los actos más interesantes y bellos de cuantos se han realizado hasta la fecha Fué realmente una bella fiesta de solidaridad periodística, de pleno regocijo, por la satisfacción con que todos hemos visto la reelección de nuestro ilustre compañero en el importante cargo de dirigir la honrosa institución y por el restablecimiento de su salud en meses pasados tan quebrantada. Felizmente esta hizo ayer un derroche de energías en el exquisito discurso que pronunció el doctor Angulo, evidenciando que sus facultades en nada se han mermado en brillantez de concepción imaginativa, ni su palabra ha tenido eclipse alguno En torno a las grandes mesas del restaurant Saratoga que ayer reveló su capacidad para servir actos importantes, se reunieron unos doscientos comensales, cuyos nombres representan prestigios de significación en nuestra sociedad.

LA MESA PRESIDENCIAL

Ya desde las doce y media comenzaron a llegar éstos. La Banda Municipal, galantemente cedida por el señor Alcalde, doctor Gómez Arias, ejecutó varios números de su repertorio y acompañado de una comisión formada por los señores don Juan Corzo, Amado Díaz Silvera, Martín Leunda, Modesto Morales Díaz, y el doctor Núñez, llegó el doctor Angulo, que fué afectuosamente saludado por entusiastas aplausos y por la música, comenzándose inmediatamente el almuerzo. En la mesa Presidencia estaban los señores doctor Ricardo Herrera, Secretario de la Presidencia en representación del Sr. Presidente de la República, el doctor Santana; por el Secretario de Sanidad, ambos ausentes en Matanzas, don Juan Corzo; doctor Gaspar Montoro, en representación de su ilustre padre; el Senador doctor José Manuel Cortina; señor Ministro del Perú; el Capitán de la Marina señor Baguer, en representación del Secretario de Guerra y Marina; el señor Conde del Rivero, Presidente de la Empresa DIARIO DE LA MARINA; el señor César Rodríguez, Presidente de la Asociación de Repórters de la Habana; don Modesto Morales Díaz y el General Ernesto Asbert, ex-Gobernador de la Habana. También estaba en sitio de honor una distinguida dama, la señorita doctora Ofelia Domínguez, por la Alianza Nacional Feminista

Cuando el exquisito menú tuvo su fín, rociado de sabrosos vinos, el doctor Núñez dió lectura a numerosos telegramas y cartas de excusa de distinguidas personalidades que se vieron impedidas de asistir al acto y le fué concedida la palabra al joven y brillante abogado doctor Carlos M. Palma.

EL DISCURSO OFRECIENDO EL HOMENAJE

Ofreció el homenaje al doctor Angulo en nombre de la Comisión Organizadora el doctor Carlos M. Palma. Directivo de la Asociación, el cual en elocuentes párrafos sintetizó los méritos y virtudes civiles del festejado, representándolo en su múltiple condición de abogado, periodista y patriota, refiriendo sus incontables servicios al frente de la Asociación, luchando por mantener el prestigio de la clase, comentando su última conferencia sobre los Delitos de Imprenta en el Colegio de Abogados, en la cual clamaba el prestigioso hombre público por una legislación adecuada en favor de los periodistas de nuestra patria El doctor Palma aludió a la labor del doctor Angulo como miembro prominente de la Cruz Roja, destacando sus servicios a Cuba en el extranjero, representándola con su verbo ardiente en los Congresos de Washington, Buenos Aires y París, sosteniendo los más elevados debates en persecución del mejoramiento de la humanidad. Hizo asimismo el doctor Palma ligero estudio del doctor Angulo como jurista y periodista, reafirmando que se había distinguido en todas las disciplinas jurídicas por su acendrado amor al derecho y a la justicia, constituyendo este homenaje que le ofrecía un estímulo para que continúe su inmensa y noble labor en beneficio de la clase periodística que él ha honrado con su talento y dignidad personales. Y terminó su discurso aduciendo que los periodistas honrando al doctor Angulo nos honrábamos asimismo

UN EMOCIONANTE DISCURSO DE LA DOCTORA DOMINGUEZ

Cuando terminaron los aplausos que la concurrencia dedicó al verbo vehemente del doctor Palma habló la señorita Domínguez. Gentilmente acogida por los asistentes el discurso de la distinguida letrada fué interrumpido por cálidos aplausos. Realmente fué un interesante alegato en demanda de que la Prensa, la grande institución que ha propiciado todos los progresos humanos, se interese aun con más calor que hasta ahora, porque a la mujer cubana les sean concedidos, como a la mujer americana e inglesa, la igualdad de los derechos civiles y políticos, sin necias restriciones. Velada su palabra por una suave y encantadora emoción, pero con gran viveza y dominio absoluto del giro de la idea y de la elegancia en el lenguaje, la doctora Domínguez expuso los sacrificios de la mujer en todos los tiempos, por la conquista de los ideales más amplios de humanidad, de justicia, de caridad, con infinitas abnegaciones. Y ahora, contemplaba entristecida el espectáculo de que los derechos conquistados eran solamente para el hombre, no compaginándose el grado del adelanto material que el mundo ha obtenido, con el mantenimiento de rancios y deteriorados prejuicios, con absurdas conculcaciones de los más elementales prin falsa la invocación constante que se falso la nvocación constante que se hace en nombre de los principios del interés social, cuando solamente eran los intereses del hombre los protegidos. Aseguró que cuando la mujer, por las necesidades de la época, tenía que salir a combatir por la lucha en su mantenimiento, no tenía enfrente más horizontes, que los del hospital, los infectos talleres o el prostíbulo. Aprovechando en todo momento las circunstancias que se presenten, intensificaran esta propaganda. Ayer mismo, la doctora Domínguez salía para un miting a Batabanó, de intenso feminismo.

CUBA PUEDE ESTAR ORGULLOSA DE SU PRENSA

La sucede el doctor Antonio Iraizoz, el distinguido periodista, el inolvidable "Tit-Bits" de las jocundas crónicas. Es hoy uno de nuestros oradores de más convincente, cálida y dominadora palabra, en la que traduce un idearum de serenos y elevados pensamientos. Afirmó que en el advenimiento del doctor Angulo a la Presidencia de la Asociación de la Prensa y en su mantenimiento en ese puesto, los periodistas habían cocebido grandes ilusiones y concentrado en derredor de su actuación nuestras mejores esperanzas, porque él había hecho de la mortecina institución de viejos prestigios pero de vida plácida, algo muy vivo y de labor muy trascendente y ahora sólo faltaba que además de los periodistas que ya actuaban por tan eficaces resurgimientos vinieran a completar la obra y hacerla efectiva los periódicos todos, las empresas poderosas. Aseguró que Cuba podía mostrarse orgullosa de su prensa, que a través de los tiempos había sido la mantenedora de los más altos ideales y la conquistadora de la democracia. Se refirió entonces a los recientes trabajos del doctor Angulo en beneficio de los periodistas, para que se haga una legislación (el jurado para los delitos de prensa), que constituyan un realce de los derechos de los periodistas y de garantías para la prensa. Con la sagaz penetración de quien ejerció por muchos años el oficio con nítidas visiones de realismo, Iraizoz dijo que el periodista era un producto el más genuino de las nobles inquietudes del progreso. "No es literato, dijo, porque cuando va lelgando a serlo, deja de ser periodista; no es filólogo, porque su lenguaj y su léxico tiene que reflejar los espasmos de la actualidad; no es historiador porque su labor, no alcanza la trascendencia del porvenir, sino que se da con la ingénua generosidad con que una flor abre su corola y esparce su perfume. El periodista es el ser que tiene que afirmarlo todo, sin que muchas veces le conste la certeza de su afirmación, lo mismo, per en sentido inverso a los diplomáticos, que tienen que negarlo todo, aun aquellos que les consta. Su musa es la actualidad, una bella doncella impaciente y nerviosa que le entrega las primicias de sus amores...

EL PERIODISTA EN LOS INSTANTES ACTUALES

Dijo que desde que Voltaire había afirmado que los periódicos "eran los archivos de las bagatelas" y Víctor Hugo asegurado que la prensa es la inmensa y santa locomotora del progreso", ha transcurrido mucho tiempo. Ha variado mucho la fisonomía de los diarios, la vida de los periódicos, la contextura de los periodistas. En la ruta de sus grandes conquistas, el periodismo ha tenido también que destruir mucho, algunas veces de modo inconsciente. Espíritu tan liberal como el de Martí, decía: "La prensa, como los pueblos destruye ciegamente cuando se ha cansado de obedecer y obedece ciegamente cuando se ha cansado de destruir".

Analizó entonces con exquisita mesura el curioso instante que viene atravesando la prensa en nuestro país y refiriéndose a la obra que ha intentado transformarla, citó el pensamiento del apóstol de nuestras libertades "Solo sirve dignamente a la libertad, el que a riesgo de ser tomado por su enemigo la preserva sin temblar de los que la comprometen con sus errores".

Ve el doctor Iraizoz aproximarse un período en que podamos trazas con las plausibles gestiones de la Asociación de la Prensa y del doctor Angulo, periodista, orador atildado, hombre mundano exquisito y patriota de ilustre progenie, nuevos y firmes derroteros a la prensa con beneficio de todos y para la libertad definitiva de nuestros órganos de opinión colectiva.

El Dr. Iraizoz, que dijo su discurso con brillantez, fué muy aplaudido.

UNOS VERSOS DE GOLDARAS

Hay un breve paréntesis. El vino ha movido la alegría de un grupo juvenil que clama por notas festivas. Goldarás los complace y nuestro imponderable Celestino Alvarez, lee estas improvisaciones que arrancan aplausos.

A RAFAEL MARIA

¡Salud al gran periodista,
al eminente orador,
que tiene verbo de artista,
aunque él, a primera vista,
parezca el predicador
de alguna Iglesia Bautista!
Es un soñador, y piensa,
y prodiga el corazón
con una ternura inmensa
—con fraternal afección—
Así preside la Prensa,
y fué así a la reelección,
¡Brindemos por él aquí,
dejándole el testimonio
de lo que vale por sí,
para que se sepa así
de Maisí a San Antonio,
de San Antonio a Maisí!

EL GRAN DISCURSO DE LUCILO DE LA PEÑA

Habla después Lucilo de la Peña. Representa al DIARIO DE LA MARINA que le ha confiado esta misión. Confiesa que ha sido el comensal impenitente de sus banquetes. Dedica grandes elogios a la labor que está realizando la Alianza Nacional Feminista en la conquista de los derechos de la mujer y el tesonero brío de sus leaders más significados, como la Dra. Domínguez. Asegura que debe esperarse un gran movimiento de reacción en los elementos periodísticos, para el engrandecimiento de nuestras labores cuando pase esta hora que al par constituye una honra y un instante de gran responsabilidad para todos. Citó la independencia rebelde con que mantienen sus puntos de vista e ideales distinguidas publicaciones cubanas y aseguró que guardamas energías para las grandes evoluciones que deben esperarse de la prensa en general, en cuyas reservas está el doctor Angulo, fuertemente vinculado al pasado glorioso de Cuba por sus meritísimos trabajos patrióticos, por el cultivo de la espiritualidad de que hacía un culto el cubano de otras épocas y por su labor como periodista en el DIARIO DE LA MARINA, en cuya amplia institución el espíritu inmortal de Don Nicolás Rivero había unido su apellido a cuanto significa avance del periodismo en nuestro país, haciendo de este periódico, la fuerza poderosa por su grandeza moral y su enorme tiraje, en cuyas páginas venían a vibrar todos los anhelos de las épocas que se anticipaban en febriles vanguardismos.

EL FAVOR DE UN PERIODISTA VENEZOLANO

Terminó su elocuente discurso el doctor Lucilo de la Peña, pidiendo, como se hizo que los periodistas pidiéramos la libertad al Gobierno de Venezuela, del periodista Andrés Eloy Blanco, recluído en las mazmorras de aquel país, por delitos de prensa. Todos los comensales aplaudieron con entusiasmo al doctor Peña.

LA CAMPAÑA POR GRANDES EMPEÑOS ETICOS

El brindis final, fué naturalmente del doctor Angulo. Su oratoria castiza y elegante, de exquisita dicción y elevados giros, mantuvo la atención durante buen rato y fué muy aplaudido. El festejado consignó con gran modestia la sorpresa que le producía el homenaje y las frases de cariño con que había sido tratado por tan afectuosos compañeros. Significó su reconocimiento a la Comisión organizadora a los Doctores Peña e Iraizoz; a la Srta. Domínguez cuyos ruegos trasmitió a la concurrencia, declarando que en todos los instantes la prensa defendería los derechos de la mujer, nó por considerar que eran iguales, sino mejores que nosotros. Y se refirió también a la satisfacción de poder realizar en el campo del mejoramiento ético de la profesión, las grandes obras que debía hacer en beneficio de los periodistas la Asociación de la Prensa. Saludó al Presidente de la Asociación de Repórters señor Rodríguez, y le dió un abrazo sellando con este acto la convicción de que no existe la más ligera división o diferencia en los ideales que todos tenemos ansiedad de conquistar.

LA ENORME CONCURRENCIA

El Dr. Angulo recibió una merecida ovasión de todos los concurrentes, terminándose el acto, a las cuatro de la tarde.

Recordamos entre los asistentes a los señores:

Dr. Ricardo Herrera, Secretario de la Presidencia; General Carlos M. Rojas Secretario de Guerra y Marina: señor José E. Obregón, administrador del Chase National Bank; Dr. José M. Cortina Senador; Alberto Aragonés, Representante a la Cámara: General Asbert Díaz: Dr. B. Muñoz Ginarte: R. D. Rossen, comerciante, Francisco Mestre, Presidente de "Excelsior-El País": representaciones de la Havana Electric; Andrés de Terry; representaciones del Centro Asturiano de la Habana; Ldo. Adelardo Novo; Director del "Diario Español": representación de El Encanto; Emeterio Zorrilla; Bernardo Bardías; Dra. Ofelia Domínguez Navarro; Dr. Juan A. Mestre, representación del Auto Club de Cuba; Dr. Antonio Iraizoz que tamién representaba al señor José Hernández Guzmán, Director de "La Lucha"; Juan Clemente Zamora, Sub-Secretario de Comunicaciones; Dr. Alfonso Duque de Heredia, Senador; Dr. Antonio Bravo Correoso, Senador; Dr. Santiago C. Rey leader de la minoría de la Cámara; Dr. José A. Martínez; Dr. Rafael Guas e Inclán, Presidente de la Cámara de Representantes, representacion del Centro Israelita de Cuba; Wifredo Fernández Vega, fundador de Excelsior-El País; Juan M. Peña; Juan Alemán, representación de varias casas de comercio; Faustino Angones; Coronel Francisco López Leyva; representación de Julio Blanco Herrera; José A. Montalvo, Director de Cerreos; Dr. Luiss Rosainz; Ramón Rosainz; Dr. César Salaya; Ernesto Angulo; Max Borges; Eduardo Suárez Murias; Dr. Ricardo R. Lancis; Director de "El Mundo"; Ciriaco Contron; Joaquín Pina; Contador del DIARIO DE LA MARINA; Sr. Conde del Rivero, J. W. Beck, Alfredo de la Fuente, Cónsul General del Perú; Dr. Rafael Montoro; Francisco Angulo; Dr. Manuel R. Angulo; representación de la Cuban Telephonte Company; Manuel R. Suárez, representación del Banco de Gelatas; Demetrio Córdoba, banquero; José Izquierdo Juliá, Prsidente dl Ayuntamiento de la Habana; Exc. señor Ministro del Perú; representación de Fin de Siglo, Edmigio González administrador del Hospital Municipal; Dr. Gustavo Alonso Castañeda; Dr. Miguel A. Aguiar representante a la Cámara; Dr. Miguel Alonso Pujol, bibliotecario de la Asociación de la Prensa; Dr. Manuel de Vera Verdura, Senador; Felix del Prado, representante a la Cámara; Claudio Loscos; Dr. Baldomero Grau; Representante a la Cámara; Dr. Santiago Verdeja; Representante a la Cámara; representación de la sociedad Unión Fraternal; General Miguel Varona y Dr. Gerardo de Villiers en representación de la ruz Roja Nacional; Enrique H. Moreno administrador de "El Mundo"; Don Manuel Aznar, Director de "Excelsior-ElPaís"; Juan Martín Pella; Dr. Ricardo Dolz Arango; Coronel Serafín Espinosa, Director del Instituto de la Habana; Dr. Pedro Sánchez del Portal; Sergio Carbó Director de "La Semana"; el administrador de la Compañía Agrícola de Sagua; Dr. Luis de Solo; Dr. Alberto Fernández Aguirre; Antonio Pardo Suárez, ex-Representante, Representación de la Asociación de Jubilados Tranviarios y Ferroviarios; Presidente de la Asociación de Ferreteros de la Habana; Herminio Rodríguez; Dr. Antonio Arturo Sanchez de Bustamante; Alberto Angulo; Juan Canales Caraso; Antonio Alegría; Marqués de la Taironas del DIARIO DE LA MARINA; Martín E. Leundax, tesorero de la Asociación de la Prensa; el Director de "Man Sen Yat Po"; Dr. Lorenzo Frau Marsal, Jefe de Redacción del DIARIO DE LA MARINA; Mariano Acevedo, redactor de "Heraldo de Cuba", Lorenzo Angulo; Dr. Aurelio Hernández Miró, administrador del DIARIO DE LA MARINA, José A. Fernández; Roberto Santos; Alberto Coffigni Ortiz, Eugenio Soler; Ramón Grau; Benito Faiñas; Fernando M. Sepulveda; Saturnino Escoto Carrión, Director de "La Voz de la Razón"; José Manuel Valdés Gallol, Jefe de Redacción de "La Lucha', Jorge Mañach; Dr. Raul Amaral Agramonte; José Bernal; F. Valdés Quintana; Dtor. de "La Semana Cómica"; Antonio Ruiz Alvarez, Gobernador de la Habana; Celestino Alvarez; Salvador Gumbau; Presidente de la Asociación de Repórters; Fernando López Ortiz; Dr. José R. Gutiérrez, Secretario de la Asociación de la Prensa; Dr. Carlos M. Palma, Abogado de la Asociación de la Prensa, Dr. P. González Veranes; José López Goldarásé don Rafaeal Suárez Solís; Don Juan G. Pumariega; Miguel E. Baguer, director "El Siglo" Dr. Manuel Ecay; Manuel Hernández Leal; Belisario Alvarez;; Dr. Francisco María Fernández, Secretario de Sanidad y Beneficencia; Dr. Carlos Miguel de Céspedes, Secretario de Obras Públicas, Atanasio Rivero; Federico Fabre, Colector Central de Obras Públicas; Martín Peña; Pedro P Cartañá; Ricardo Nodarse, director de Propaganda de la Cuban Telephone Compnay; Dr. Santiago Gutiérrez de Celis, Secretario de Hacienda: León Brunet Ramírez, Dr. Pascual Argagin Martínez; Dr. Ricardo Eguilior Subsecretario de Justicia; General Eugenio Molinet, Secretario de Agricultura, Comercio y Trabajo; Waldo Capote; M. Hernández; M. Menéndez; Silvio Sandino Secretario Particular del Conde del Rivero: Fernando Damasco; Presidente de los Retirados de Correos, representación de "Los Precios Fijos", representación de las fábricas de tabacos de Partagás y Romeo y Julieta, Juan Zerquera y diversos elementos cuyos nombres escapasen al repórters: Armando Gay, representando a la señorita Mary Moran deyra.

TELEGRAMAS

Se recibieron diversos telegramas excusándose unos y otros enviando sus adhesiones al homenaje que fué extraordinariamente brillante, como no se recuerda otro igual.

Los telegramas recibidos, aparecen firmados por las siguientes personas y entidades:

Empleados del Bufete Palma-Filanés; Asociación Nacional de Chauffeurs y Conductores de Omnibus de Cuba; de Peña Caricano, excusándose; de la Sociedad Centro Maceo; y otros muchos que se nos escapan.

Amenizó la fiesta el Trío Clásico de Guitarras integrado por los señores Adolfo y Gonzalo Villaraoas y Luis Winkler Lajos, que ejecutó el siguiente programa:

1.—Paso doble dedicado al señor Rafael María Angulo. 2.—Danza de Anitra, Grieg. 3.—Ojos Brujos, Roig. 4—Miuet, Mozart.

Fué una fiesta inolvidable.

Reaparece el Colega "La Noche"

DENTRO de breves días verá de nuevo la luz pública un viejo colega: el diario «La Noche».

Los cargos de Director y Administrador del popular periódico vespertino serán asumidos por dos compañeros queridísimos, Alberto Ruiz, que durante más de veinte años redactó brillantemente la crónica social de «El Mundo», y que en otros sectores del periodismo ha dado siempre pruebas de inteligencia y sagacidad, y Manuel Gamio, que por largo tiempo administró «El País».

Alberto Ruiz y Manuel Camio en la Dirección y Administración de «La Noche», son una doble garantía de triunfo. De sus iniciativas, de su actividad, de su inteligencia, cabe esperar mucho.

Al colega que reaparece, le deseamos los mayores éxitos.

REGALO $50 a $500

Garantizamos reserva completa

GARANTIZAMOS EL PAGO SI SE DESEA ANTE NOTARIO

Por toda noticia que produzca el CASTIGO LEGAL de los culpables de sustracciones de mercancías en DROGUERIAS.

Si el culpable legal resulta el comprador de lo sustraído la GRATIFICACION DOBLE no tema nadie sabrá nada

SR. MARIO F. MOREJON

TELEFONO A-7097

LA POLITICA INGLESA Y FRANCESA CAUSA DE ATRASO PARA LOS ASUNTOS INTERNACIONALES

Precaria situación del Gabinete francés por la obstinación de Poincaré que no admite reservas a los convenios de las deudas

RESUMEN INTERNACIONAL DE LA SEMANA

El Gobierno del Japón, ,como el Inglés, tiene minoría en el Parlamento. Promete economías y suprimir el embargo de oro

WASHINGTON, julio 7. AP. Cuestiones de índole política local en la Gran Bretaña y en Francia, han contenido los progresos de los asuntos internacionales en Europa durante la semana pasada. Como resultado de esto, el desarme, las reparaciones, la evacuación de Renania, la ratificación de los acuerdos sobre las deudas y otros asuntos análogos han quedado en suspenso, esperando mejor oportunidad.

La situación del Gobierno francés ha llegado a ser precaria en vista de la obstinación del primer ministro Poincaré, que no admite la menor reserva a los convenios de la deuda Mellon-Berenger a los Estados Unidos y Caillaux-Churchill a la Gran Bretaña. La discusión acerca del acuerdo para el pago de la deuda a Washington se ha desenvuelto en una atmósfera de acrimonía que se ha reflejado en la prensa.

La principal objeción que se hace a la ratificación incondicional del pacto Mellon-Berenger en la ausencia de una cláusula que asegure a Francia contra una crisis económica causada por la cesación por parte de Alemania de sus pagos de las reparaciones. M. Poincaré había persuadido a las Comisiones de Relaciones Exteriores y Hacienda de la Cámara de los Diputados para que recomendasen la incondicional ratificación del Pacto, en la inteligencia de que cualquiera reserva que tuviesen que hacerle la llevaran a un proyecto de ley que se aprobaría por separado. Ambas comisiones, por un pequeño margen de mayoría, y muchas abstenciones, votaron a favor de la inclusión de las reservas en el proyecto de ley de la ratificación.

El primer ministro francés, que se ha caracterizado como luchador entiende que se pone en la estacada la vida del Gobierno, y el gabinete ha acordado respaldar la actitud de su Jefe forzando el programa original en la Cámara de los Diputados. El Gobierno duda que el Senado de los Estados Unidos acepte una ratificación condicional, como la que pretenden los diputados.

La apertura del Parlamento británico, con la general aprobación de la política laborista en relación con la reducción de los armamentos navales y de aproximación a los Estados Unidos, se ha caracterizado por los avisos que hicieron los partidos conservador y liberal referentes a que podrá contar con su apoyo siempre que no trate de desenvolver ningún plan socialista. Estos avisos fueron hechos por Winston Churchill y Lloyd George.

El discurso de la Corona no ofreció novedades importantes. Solo el anuncio de que el Gobierno se propone reanudar las relaciones diplomáticas y comerciales con el Soviet de Rusia y la aceptación de la cláusula opcional del Estatuto del Tribunal Permanente de Justicia Internacional. Sobre política interior anuncia un vasto programa de obras públicas para solucionar la crisis del trabajo.

El programa del gobierno laborista es tan moderado que el ala izquierda del partido no se muestra muy conforme con él. A la posibilidad de que Ramsay Mac Donald trate de dar satisfacción a los extremistas, se dirigieron principalmente los avisos de liberales y conservadores contra cualquiera política radical.

Lloyd George se refirió a la reforma electoral, diciendo que los liberales ayudarían a los laboristas si el partido de gobierno era sincero en sus deseos de corregir los errores del actual sistema electoral; pero agregó que si los propósitos laboristas eran dejar pasar el tiempo y mantener al país bajo el antiguo sistema, pronto surgirían antagonismos fatales para el gobierno. El aviso de Churchill fué terminante, diciendo:

"Mientras los ministros se contenten con administrar y fortificar el sistema capitalista, bajo el cual nos hemos hecho grandes y bajo el cual los Estados Unidos se hacen mayores, no hay razón ninguna para que nos opongamos a que continúen los laboristas en el poder, aún sin tener la mayoría del país a su lado; pero en el mismo instante en que intenten poner en acción cualquiera de las falacías y vicios fundamentales sobre los cuales se ha levantado toda la estructura del partido laborista, desde ese mismo momento, digo, será barrido el gobierno del poder".

Anunció que esperaba que el gobierno plantease la cuestión de confianza a principio de 1930.

Un punto interesante del programa de Mac Donald fué el anuncio de su intención de estudiar el problema desde todas sus fases particularmente el efecto de las bebidas alcohólicas en la eficiencia industrial.

El gabinete japonés del primer ministro Barón Kanaka ha dimitido, siendo sustituído en el poder por un gobierno liberal presidido por Yugo Hamagachi.

El nuevo gobierno, como el de Inglaterra, solo tiene una minoría en el parlamento. Ha prometido realizar economías y suprimir el embargo sobre el oro, medida que mantiene bajo el cambio del yen japonés.

El gabinete portugués también ha sucumbido, dimitiendo a causa de disensiones internas.

La administración griega sobrevivió a una crisis cuando Andrés Nichalakopolus, exprimer ministro, se hizo cargo de la cartera de Estado del gobierno de Venizelos.

La Comisión de Leyes Constitucionales de la Asamblea Nacional de España ha redactado una nueva Constitución concediendo el voto a todas las mujeres, que al mismo tiempo podrán ser elegibles, y estableciendo una sola Cámara deliberativa.

Los cargos y contracargos de espionajes han creado gran tensión entre Hungría y Checoeslovaquia. Debido a los arrestos que se han hecho en Hungría, Checoeslovaquia ha cerrado la frontera contra los húngaros.

ESTADO DEL TIEMPO

NOTA DEL MEDIO DIA DEL DOMINGO

El tiempo ha continuado bueno con alto barómetro en casi todo el Golfo de México, en la parte Sudeste de los Estados Unidos, Antillas y Atlántico con centro notable cerca de las Bermudas. En el Mar Caribe hay también buen tiempo y barómetro normal excepto en extremo Sur y algunos nublados y lluvias en América Central.

PRONOSTICO PARA EL LUNES

Buen tiempo. Vientos del Nordeste al Sudeste llegando a brisote. Cielos en parte nublados. Algunas turbonadas.

Observatorio Nacional

LAS ESCOLTAS EN LOS TRENES

Cede el bandolerismo mejicano y aquéllas se van disminuyendo

CIUDAD MEXICO, julio 7. (AP). En vista de que las actividades del bandolerismo han decaido mucho en el país, el Gobierno ha anunciado que se reducirá las escoltas militares de los trenes, que en vez de ser de cincuenta soldados y un oficial, como ahora, serán solamente de diez soldados.

COMO FUE LA MUERTE DEL SACERDOTE PEDROZA EN JALISCO

CIUDAD MEXICO, julio 7. (AP)— El periódico Excelsior publica un despacho de Arandas, Jalisco, informando que el sacerdote Aristeo Pedroza, Jefe de una banda de fanáticos rebeldes, y al que se creía fusilado en el cementerio de allí el miércoles último, pereció de dos tiros que le disparó el teniente Mauricio Varela, y no por las balas del pelotón fusilador

Cuando e sacerdote era llevado al lugar de la ejecución, pretendió escapar. El Teniente Varela le capturó y le condujo hasta la tapia del cementerio, donde le sujetó, pero los esfuerzos de Pedroza eran tales, que el oficial empuñó su pistola y le disparó dos tiros en el pecho, matándolo. Pedroza había sido capturado el martes cerca de Aranda, tras un reñido combate entre sus hombres y los federales. Un Consejo de Guerra le condenó inmediatamente a muerte.

LLEGARON A CIUDAD MEXICO LOS DOS CADETES COLOMBIANOS CON SU BURRO

CIUDAD MEXICO, julio 7. (AP)— Despues de nueve meses de jornada a través de tierras tropicales, los cadetes del Colegio Militar de Bogotá Hector del Chiaro Capell y Augusto Enrique Vaegas, llegaron hoy a esta capital, de paso hacia Nueva York, con un burro por todo acompañamiento.

Los dos jóvenes partieron de Colombia con otro compañero, también cadete, y otro burro, pero ambos quedaron atrás: el animal muerto a consecuencia de una mordida de serpiente, en los bosques centroamericanos, y el cadete enfermo.

El único burro que le queda a los expedicionarios será bautizado con el nombre de Ciudad México. Vargas dijo a los periodistas que piensan entrar en Nueva York por Broadway, el que recorrerán en toda su extensión con su pacienet cabalgadura, distintivo típico de la expedición, ya que hasta ahora ningún trota-mundos de los que han llegado a la ciudad de los escala-cielos ha empleado burros

REBELDES QUE QUIEREN VOLVER

Los generales Aguirre y León y 100 oficiales piden permiso

CIUDAD MEXICO julio 7.—(AP). Los Generales Manuel Aguirre y Enrique León, junto con cien oficiales subalternos de los regimientos que se rebelaron hace meses en México, han pedido al Gobierno de ese país que les permita volver al territorio nacional. Los oficiales declaran que se les engañó al estallar la revolución militar, diciéndoseles que no iban a pelear contra el Gobierno de Portes Gil, y que al dar se cuenta de la verdad, más tarde, huyeron a los Estados Unidos desertando de la causa rebelde.

El gobierno mexicano investiga todos los casos y si se prueba la verdad de lo alegado, concederá los permisos que se le pide.

INVESTIGACION DE UN ASALTO

Tres oficiales de la policía holandesa irán para Curazao

LA HAYA, Holanda, Julio 6. (AP.) —Tres oficiales de la policía holandesa saldrán en breve para Curazao con el objeto de realizar una investigación acerca de la conducta de las autoridades policiacas y militares de esa colonia, con motivo del asalto de que hicieron objeto los revolucionarios venezolanos a Willsmetad el mes pasado.

El destroyer "Kortenaar" regresará el lunes próximo desde Curazao, a causa de que ya no se considera necesaria su presencia en vista de que ha llegado a la colonia el crucero "Kertog Kendik".

LA MUERTE DE DOS ALPINISTAS

Un capitán y un arquitecto franceses perecen en Mont Blanc

CHAMONIX, Francia, julio 7. (AP). Hoy se supo la muerte del capitán del ejército francés Emile Jarrier y del arquitecto Maurice Fontin, a corta distancia de la cima del Monte Blanc, en Los Alpes. Ambos fueron sorprendidos a quince mil pies de altura por una terrible tormenta de nieves, durante la cual murieron congelados La noticia la trajo el guía alpino que les acompañaba, Georges Couttet, quien descendió hoy a una de las aldeas próximas para reunir el grupo de hombres que ha de rescatar los cadáveres de entre las nieves.

Couttet dice que la tempestad fué tan espantosa, que en algunos momentos la violencia del viento no permitía la respiración, amenazando además con arrebatar a los tres alpinistas y lanzarlos a uno de los innúmeros precipicios próximos.

VUELO A ROMA DEL PATHFINDER

Los dos aviadores americanos creen que podrán despegar hoy

OLD ORCHARD, (Estado de Maine), julio 6. (AP). — Los aviadores Williams y Yancey, tenían hoy esperanzas de que podrán despegar en su monoplano, el Pathfinder, en dirección a Roma, el domingo por la mañana.

El navegante Yancey, dijo que siendo muy bueno el tiempo, según los últimos informes meteorológicos, el monoplano se lanzará al espacio no después de las seis y media de la mañana del domingo, siempre que la pleamar de esta noche no altere las condiciones de la playa.

Yancey agregó que el aparato será preparado esta misma noche para la jornada, pero que la decisión final de partida no será antes de las cuatro de la madrugada.

Esta mañana se suspendió la partida debido a que el oleaje del viernes no dejó en buena forma la milla y cuarto de playa que se necesita para que el monoplano despegue. Hoy, antes de que la mareja da amainase, la extensa playa presentaba un aspecto corrugado, no viéndose un trecho de arena lisa de más de doscientas yardas de extensión.

DEL CONGRESO DEL COMERCIO

Hoy comienza el internacional en la Cámara de Comercio

AMSTERDAM, Holanda, julio 7 (AP).—Todo estaba listo para la inauguración, el lunes, del Quinto Congreso de la Cámara Internacional de Comercio, cuyas sesiones durarán seis días. La posición de los negocios internacionales con respecto al Plan de Reparaciones Young, la proyectada revisión de los aranceles norteamericanos y la reconstrucción económica de China, son los principales temas de discusión.

La mayoría de los 1400 delegados, que representan a todos los países del mundo, incluyendo los asiáticos y africanos, terminó de llegar hoy. La delegación de los Estados Unidos tiene 150 miembros y la preside Thomas W. Lamont.

Entre los vaticinios que se hace está el de que los delegados de Francia, adversarios de la revisión de tarifas norteamericanas, plantearán la discusión general de este asunto en el Congreso, y tal vez lleguen a proponer a sus colegas una política común contra los productos norteamericanos, en las aduanas de Europa

CIEN MIL ALMAS OYEN UNA MISA

DUBLIN, Estado Libre de Irlanda, julio 7. (AP).—Cien mil personas asistieron hoy a la solemne misa de pontifical, al aire libre, primer acto de la Semana Católica de Emacipación. El Santo Sacrificio se celebró en un anfiteatro natural que forman varias lomas junto a Dublin. Personas de toda Irlanda vinieron expresamente para asistir a la misa.

M.E.C.D. 2016

DIARIO DE LA MARINA

FUNDADO EN 1832

DIRIGIDO HASTA 1919 POR DON NICOLAS RIVERO Y MUÑIZ

Editado por la Compañía DIARIO DE LA MARINA (S. A.), cuyo programa consiste "en la defensa de los intereses generales y permanentes de la Nación cubana, de los especiales de la colonia española establecida en la misma y de la unión y armonía entre los diversos elementos que conviven en el país".—Art. 1o. de los Estatutos.

OFICINAS: Nueva York . . . . . . Broadway at 71 St; Habana . . . . Prado 103

PRECIOS DE SUSCRIPCION:

HABANA		PROVINCIAS		EXTRANJERO	
1 mes	$ 1.60	1 mes	$ 1.70	1 año	$ 21.00
3 idem . . .	" 4.80	3 idem . . .	" 5.00	6 meses . . .	" 11.00
6 idem . . .	" 9.00	6 idem . . .	" 9.50	3 meses . . .	" 6.00
1 año	" 18.00	1 año	" 19.00		

Esta suscripción sólo da derecho al número de los domingos.

SUSCRIPCION DOMINICAL:

Sólo para el extranjero

(Países comprendidos en la Unión Postal).

6 meses . . . . $ 4.20
1 año . . . . " 8.40

(Países no comprendidos en la Unión Postal).

6 meses . . . . $ 5.00
1 año . . . . " 10.00

TELEFONOS:

Anuncios clasificados y de suscriptores	A-1014 A-3333	Deportes	A-4732
Quejas de suscriptores . . .	M-8404	Fotógrafo y Rotograbado . .	M-6844
Redacción	A-0301	Departamento de Radio . . .	M-7714
Anuncios Administración . .	A-5334	Imprenta	M-9665

Vida Mundial

La Ciudadanía Inglesa y la Actual de Rusia

Por Tiburcio Castañeda

Yo no voy a oponer aquí las tendencias ciudadanas de los ingleses a las de los Bolshevik; pero ayudará mucho a la característica ciudadana de cada uno de esos dos países el deducir el origen actual a la luz de la Historia, de cada uno de esos dos gigantestos pueblos, considerando al uno, a la Gran Bretaña, con sus inmensas Colonias en todas las partes geográficas del mundo, y a Rusia, sola en su territorio sin expansiones que nunca ha tenido; y viendo, por otra parte, que la autóctona Inglaterra ha llevado a los Estados Unidos el germen Nacionalista que obtuvo de sus Reyes, mientras que no son rusos, sino extranjeros los que han impreso a la Rusia actual su régimen comunista.

Las exageraciones imperialistas se abrieron camino en Rusia por la política alemana de Catalina la Grande, que era alemana, y al Comunismo ha llegado la Rusia actual por las enseñanzas de otro aleman, de Karl Marx, que fué el primero que fijó el articulado del Comunismo; y tanto Catalina de Rusia como Karl Max han tratado de hacer a Rusia, la primera, llegando al exceso del Czarismo y el segundo por la obra de Lenine, su discípulo, a los extremos más feroces y sanguientos del Comunismo.

Esas dos características de ambos enormes Naciones, Inglaterra por sus Colonias y Rusia por su territorrio ingente, se han revelado en la Historia, tendiendo Inglaterra a ensanchar su dominio por la Industria y el Comercio, y encogiéndose Rusia en su territorio Asiático, porque lo que le importa es llegar a plantear la quinta esencia del Comunismo Marxiano, sublimado por la invención del Soviet, que es obra masculada por Lenine en Suiza, en la época de su exilio por el Imperio.

No deja de ser curioso, para los que estudian la evolución de los Comunistas rusos, el ver cómo desde el mismo momento que se constituyó el Gobierno Bolshevik por Lenine, hubo que modificarlo al contacto de la realidad y pasar del Comunismo que excluye toda posesión o fortuna particular, a tolerar cierta cantidad de posesión particular, dentro de las exigencias absolutas del Comunismo.

Hoy ya se está viendo, sobre todo, entre los campesinos rusos, cómo no es posible privarles por el Soviet de acaparar cierta cantidad del trigo que ellos mismos han cultivado y de ocultarlo a las pesquisas de los Gobernantes, cuyo interés es diametralmente opuesto al del campesino; este quiere salvar el trigo para hacer el pan con que alimentar a su familia, mientras que el Soviet quiere que no falte a nadie ese pan en toda Rusia, porque el hambre pudiera traer la sublevación contra el régimen todo del Soviet.

Violencia hay hoy en Rusia, contra el campesino que quiere guardar el trigo que recogió para la alimentación de su familia, como también la había en tiempo del Imperio porque el campesino rico o "Kujlak" quería aumentar su capital a expensas del trabaáo del campesino pobre.

De modo que en Inglaterra el inglés a medida que aumenta en años desea que su país sea más próspero, más poderoso.

Y como decía el recientemente fallecido Lord Rosebery, a lo que aspira todo inglés es a ensanchar su patrimonio, su casa y poder tener una pequeña propiedad en la que se mire los días de fiesta cuidándola y aumentándola.

El Ruso siempre habíaí sido un místico, y en el rincón más lejano del centro de Rusia, en la Siberia, no faltó nunca el "Icon", la estampa multi-coloreada de la Madona ancestral, ante la cual el campesino confesaba sus faltas y murmuraba sus propósitos de la enmienda.

Comparando la Comuna rusa con el más rudimentario Ayuntamiento de un pueblecillo de Inglaterra, bien se vé que hoy está inmovilizada esa comuna; sin religión, y sin las charlas sobre las cosechas, ¿de qué se va a hablar en los pueblejos?

En Rusia el monopolio en la Dirección de los Gobiernos, llega hasta decir al pueblo lo que tiene que decir y que pensar; es decir que también se quiere suprimir el libre albedrío; y de ahí que cuando Stalin vé que los campesinos, a los que trata de arrebatar sus cosechas, las esconden, no piensa en abrir la mano a concesiones para dejar algún más trigo al campesino, sino que se le ocurre hacer grandes, intensísimas siembras en propiedades del Estado, con objeto de obtener cosechas de mucho más trigo para la comunidad, importándole un bledo que el campesino que tiene su campo cerca del latifundio del Gobierno, produzca o no trigo; lo que quiere elSoviet Ruso es que no le falte al pueblo el alimento y el único medio de obtenerlo ha sido sembrando el Gobierno del Soviet enormes latifundios para tener todo el trigo que necesiten los gobernados.

No cabe en el Soviet Ruso, la oposición a los planes del Gobierno, aunque esos planes sean de un fundador del Soviet, como es Trotzky.

Se recordará un dicho muy vulgar que se aprendía en los colegios "la tranquilidad viene de tranca"; y ya se ha visto cómo se ha desterrado a Trotzky de Rusia, para que no vaya a interrumpir la tranquilidad tan deseada.

En Inglaterra puede uno estar de acuerdo o discutir el contenido de la Biblia, con tal de que con esa discrepancia no se promueva escándalo.

En Rusia no se economizan las palabras para calificar a un campesino disidente.

¿Quién había de decir que cuando Lenine, Trotzky y Stalin, se reunan en Perogrado después de la implantación del Régimen Comunista, antes de transcurrir diez años, Trotzky sería para Stalin, un terrible enemigo, simplemente porque los votos que tenía éste en los Congresos del Soviet, no eran tan numerosos como los que Stalin había cuidadosamente acumulado?

A nadie se le ocurre en Inglaterra o en los Estados Unidos que todas las familas deben ser ricas o todas pobres, sino que de diez familias, por ejemplo, sólo una ha logrado acumular capital.

Pero en Inglaterra el que no alcanza altos vuelos en la Política, puede hallarlos en los negocios; mientras que en Rusia, basta que Stalin se oponga a Trotzky, para que se llegue a expatriar a éste hasta el punto de que no halle tierra donde pueda descansar.

Hay que pensar también que siendo Trotzky de origen judío, no se conforme con ninguna sujección que no lleve aparejadas la protesta. Hubiérase conformado Trotzky y todavía seguiría al frente del Ejército ruso. Pero también es cierto que mucha gente se calla en Rusia, no protestan y se les deja tranquilos, dentro de su proceder acomodaticio.

Pero si un inglés quiere establecerse en Rusia y despotricar contra el comunismo y el cierre de las Iglesias y defender a los campesinos rusos o Kullak que acaparan el trigo, tiene mucho ganado para que se le expulse inmediatamente.

Por eso al que tenga el raro capricho de expatriarse a Rusia, hay que recordarle el proberbio "donde quiera que fueres haz lo que vieres".

Intermedio Anecdótico

UTILIDAD DE LAS LENGUAS MUERTAS

Se hahablado ante Maurevert de cierto sabio últimamente fallecido que era un verdadero poligloto.

—Hablaba correctamente cinco lenguas muertas...

—¿Lenguas muertas?... ¡Menos mal que ahora le servirán para algo...!

EL LIBRO DEL DIA SEGUN TRISTAN BERNARD

Tristán Bernard se hallaba no ha mucho en una librería, hojeando libros, cuando se le aproximó uno de los empleados.

—Usted debiera comprar ese libro: es la mejor producción del año.

—¿Lo cree usted—insinuó, muy cortés el maestro.

—¡Perfectamente, señor! Le aseguro a usted que es el libro del día...

Tristán Bernard lo miró entonces y, con aire de burla, le dijo:

—¡Pues, deténgase, joven mercader de libros! De continuar así, dentro de una hora habrá pasado el tiempo y ya no será posible leer su novela.

UN ANFITRION AMABLE Y UN AUTOGRAFO INUTIL

Abel Faivre cenaba en casa de cierto caballero aficionado a colección autógrafos y, como es lógico suponer, a venderlos también.

Al final de la comida, el anfitrión presentó el menú a su invitado.

—Ponga usted algo; lo que mejor le parezca.

Faivre obedeció.

—No olvide usted de firmar y poner la fecha...

Faivre firmó y fechó.

Luego, en el dorso, escribió: "Este ejemplar está fuera de comercio".

Y lo entregó al amable y obsequioso anfitrión.

MUSSOLINI TRADUCE A SPENGLER

Mussolini está dispuesto a demostrar al mundo que nada le es imposible. Así acaba de debutar como traductor, poniendo en italiano La Decadencia del Occidente, de Osvaldo Spengler. Este libro le ha conmovido tanto que ha querido ponerlo al alcance de sus compatriotas, en la esperanza de animarlos y llevarlos a una saludable reacción.

—Quiero—dijo Mussolini—que dentro de veinte años Spengler publique un Renacimiento de Occidente...

LA ANECDOTA SEMANAL DE G. B. S.

"Se me atribuyen demasiadas ocurrencias", afirma Bernard Shaw. Acaba de desmentir la historia de la hermosa bailarina norteamericana que quería ofrecerle su mano para así tener un hijo que fuera de la mujer más hermosa del Nuevo Mundo y del hombre más inteligente del Viejo.

"¡Vaya!—habría contestado Shaw, negándose.—Tengo miedo de que tenga mi belleza y la inteligencia de la madre".

"La ocurrencia, asegura Shaw, es apócrifa. Sobre cien anécdotas noventa y nueve no las conozco siquiera, a mitad de cada una puede ser mía y la otra mitad... modificada por mis amigos."

El Vino Triste de Atanasio Rivero

Por León Ichaso

FUE allá en los primeros andares de este siglo cuando en uno de los balcones principales del DIARIO DE LA MARINA "apareció una nueva sección; se llamaba "Comidilla". La gusté y la regusté. Me aboné a ella y paladeé diariamente, despacio, cucharada tras cucharada el añejo sabor de su enjundia y de su salsa.

¿Quién era aquel hidalgo desfacedor de entuertos a lo Quijote, aquel refranero, a lo Sancho, aquel condimentador de sales cervantistas y quevedescas en plenos tiempos de jerigonza y extranjería? ¿Quién era aquél que en medio de desbordante intrusión galiparla y angliparla llevaba el casticismo, el bueno, (el idiomático, el de la Castilla de oro) dentro de los odres de su sangre y de los aceros de su pluma? ¿Quién era aquel que nutrido y engordado en sus donaires, en su ingenio y en su verbo a la mesa de nuestros clásicos escribía de matute en la algarabía y en la miscelánea lingüísticas del siglo XX?

Hablaba en Cervantes y en Quevedo, porque no acertaba a hablar de otro modo. Hablaba en puro y en castizo sin forcejeos pedantescos, sin rebuscas ni requisas trasnochadas. No tenía que acechar ni cazar jadeante frases, giros y refranes de los áureos días del habla castellana, porque los llevaba hasta el borde en sus alforjas.

Y llevaba también en las repletas bodegas de su ingenio el vino rancio, "católico", como diría Sancho Panza, del humor de Cervantes en la inmensidad de su Quijote. Este vino, a pesar de su risueño burbujeo, posa en la mayor parte de las "Comidillas" un dejo agrio. Tiene Atanasio Rivero, no pocas veces, como Bécquer, el vino triste. Hay en él como en todo fino humorista, aquel tenue temblor de emoción que se trueca en risa, aquel carnaval reentrante en cuaresma, aquella quiebra de la ira apocalíptica en compasión franciscana. Así rió Cervantes, mentor y padre espiritual de Atanasio; su devoción, "como él lo dice en su libro "El crimen de Avellaneda". "El Quijote es la amargura que ríe"—define el mismo Atanasio—. Y fué su "Evangelio y su Biblia". "En las fragosidades ásperas de la Sierra Maestra (escribe nuestro Bachiller) cerca del sol en los Andes; en el fondo inquietante de las barrancas mejicanas y entre las ondas turbias del Cauca yo comulgué con el hidalgo manchego y partí con él mi hostia sobre los abismos del caracol... Yo he aprendido en él a mostrar al mundo las mieles del carácter y a ocultar lo acre que por entre los males destila el corazón..." Todos los zarandeos y manteamientos de la suerte, todo aquel inquieto y vano errar sin tregua en que Don Quijote recogió en los camaranchones de las ventas, en los ingratos pedruscos de los galeotes, en las espantables oscuridades de los batanes, en las bellacas burlas de los Duques y las Dueñas, el fardo insondable de sinrazones, entuertos, hieles, farsas, lacerías, desencantos y dolores humanos se escapan por la risa eterna de sus locuras, extravagancias, descalabros y disparates.

También Atanasio Rivero ha adobado en los resaladísimos condimentos de sus "Comidillas" y de sus "Pistos Manchegos", con fuertes asperges y rociadas de sidra asturiana, lo amargo de los acíbares humanos y los ha trocado en deleitosa picazón de alegría y en comezón de risa.

El tamalero se va!...

El tamalero se va! Hace más de una veintena de años viene tintineando en sus oídos con sones de responso entre aleluyas este popular estribillo: El tamalero se va!.. Y ¡se fué en efecto una noche, después de haber entonado su pregón tras una fiesta en Almendares, para no cantarlo más! Se fué arrollado por un tranvía eléctrico cuando el inexperto aturdimiento de los carros comenzaba a poblar de cruces las esquinas de las calles.

Recogió Atanasio Rivero en una de sus "Comidillas" (bastaría ella sola para dar su nombre a la gloria de las letras imperecederas) la cantilena del vendedor callejero, que no se había de oir ya nunca y cantándolo entre lágrimas, sacudió con ella el alma de la Habana y de la Isla. Era la hojalatería ruidosa y ciega de los zacatecas del progreso que arrollaba la tradición. Era el estrépito estridente del jazz-band" o el descoyuntamiento simiesco del chárleston llevando de encuentro al danzón. Era la enorme y amorfa pesadumbre de los rascacielos ahogando la graciosa agilidad de arcos y ojivas. El tamalero se va!.. No; no se fué. Quedó prendido en la perennidad tragicómica de la "Comidilla" de Atanasio Rivero.

Pero no es necesario remontar la memoria hacia las Comidillas de hace cinco lustros para hallar en ellas capuchas de cartujos y solemnidades funerarias entre coros de Arlequines. Fresquea todavía la tinta de la "Comidilla" en que desfila orondo el Alcalde de Oviedo que hizo la **alcaldada** de buen humor "de invitar en nombre y con poder de ochenta y cuatro ayuntamientos al General Machado a que visite "las ásperas Asturias". Nuestro Bachiller es de los que como Azorín, no tiene que salir fuera de sí ni volver hacia atrás para evocar en cuatro trazos el ambiente de lo antiguo, de lo castizo. Lo lleva dentro como el habla de Cervantes. Va Atanasio haciéndole sabor a Machado de lo que ha de encontrar y gustar en Vetusta, lo mejor de Oviedo. Y... deténgase el lector para rezar palabra por palabra la siguiente estación.

"Topará (el General Machado) con la charanga del regimiento que vuelve a sus cuarteles soplando fuerte y, acaso, acaso, oiga en el silencio de la noche un pausado repique de campanillas. Es que pasa el Señor. Va de prisa; los hombres le rodean, los niños le siguen, las mujeres le asisten con velas encendidas y se eleva a Dios un rezo.—"Por la calle va el Señor—vestido de carne humana"... De pronto rasga el aire la estridencia de un cornetín... desde el cuartel se ha visto al Señor y las cornetas elevan las notas de la Marcha Real; dos soldados con la bayoneta calada avanzan presurosos y se colocan a los lados del Cura "para mejor guardar los divinos; un menestral que atraviesa en coche la calle, se apea del coche y ofrece su asiento al cura. El cura sube y el Viático se sienta en cojines... Por la calle va el Señor—vestido de carne humana".

El Bachiller de esas maravillas es el que antes de hacer su maleta para España donde ha de acabar con "la ruin", va a recibir la pleitesía de sus devotos que sumamos algo. El discreto lector dirá si hace o no hace el homenaje.

EL LUGAR DE LORD ROSEBERY EN LA HISTORIA

Una Personalidad Que Pudo Cambiar el Rumbo de la Historia*

POR EL PROFESOR F. J. C. HEARNSHAW

HACE algunos años el desaparecido Mr. E. T. Raymond, que poseía el don maravilloso de componer biografías breves y agudas, escribió un brillante bosquejo de lord Rosebery con el título de "El hombre prometedor". Lo más notable del libro no era, sin embargo, su caudal epigramático o la sutileza de crítica, sino la circunstancia de que en él hablaba lord Rosebery en tiempo pasado, como si entonces ya hubiese fallecido. Tantos años habían pasado desde aquellos en que lord Rosebery interviniera en la política activa; tan rápidamente había cambiado el mundo desde la situación en que estaba cuando aquél ocupó el Gobierno, y tan extraño era lord Rosebery de los partidos y principios de la política de nuestros días, que, a pesar de vivir aun entonces, era la pura verdad que pertenecía a una época desaparecida y muy remota De las gentes nacidas durante el siglo XX estaba históricamente tan lejano y de hecho era para ellas tan muerto como su mentor Gladstone o su modelo Palmerston. En realidad, estaba mucho más muerto que el mismo Disraeli, su antiguo adversario, el cual descansaba desde hacía cuarenta y ocho años en su tumba de Hughenden. Porque, no obstante ser Rosebery un miembro de la Primrose League (1), ni ésta ni otra Asociación de matiz análogo conserva lozana la memoria de sus palabras o la vitalidad de sus ideas.

Pero si para los jóvenes lord Rosebery ya había pasado a mejor vida, para los viejos, que recuerdan su bulliciosa adolescencia y sus radiantes primeros años de la edad adulta, seguía siendo siempre joven. Desde la fecha en que dimitió su cargo de primer ministro (junio de 1895) y abandonó la jefatura del partido liberal (octubre de 1896) ha sido para sus contemporáneos algo parecido a un legendario Barbarroja recluído en su castillo visionario, insensible a la acción de los años y esperando el emplazamiento para volver a la vida activa y llevar a su pueblo a la victoria. Es asombroso cuán ávido en las postrimerías del siglo era el deseo y cuán firme la esperanza de su reaparición. Un entusiasta biógrafo que acerca de él escribió en 1900 terminaba un panegírico lírico con las siguientes palabras:

"Tiempo vendrá en que el partido liberal con clamor unánime e irresistible, le requerirá para que se encargue de nuevo del Poder. Los partidarios de lord Rosebery esperan satisfechos a que llegue ese momento venturoso y afortunado."

Tres años después, Mr. Justin Mc Carthy, que discrepaba de su política, hizo confiando en una respuesta afirmativa, la pregunta siguiente:

—¿Volverán al Gobierno los liberales con lord Rosebery al frente?

Los liberales habían de subir de nuevo al Poder; pero lord Rosebery no había de ser su jefe. Pudo haber ocupado la jefatura si él la hubiese querido, y la jefatura de algo mas que el partido liberal, por ejemplo, la jefatura de un vasto partido imperialista librecambista incluyendo librecambistas conservadores, así como liberales y radicales: Pero por motivos que se ignoran, se negó rotundamente y no le fué ofrecida después ocasión ninguna de retraerse de su negativa.

La campaña electoral de 1905-1906, dirigida por caudillos completamente extraños a su espíritu, llevó al partido liberal muy lejos del "abandonado surco" en el cual continuaba él cultivando el individualismo victoriano (2). A partir de esos días, siempre que levantó la cabeza contempló el cuadro, y habló, no fué para conducir, guiar o inspirar al partido liberal, sino para reprenderlo y condenarlo por haberse desviado de las sendas de la prudencia y la probidad.

Lord Rosebery aparecía entonces como un hombre al que Browning hubiera descrito como un "líder extraviado"; un hombre que había defraudado todas las esperanzas; un hombre que no había realizado las promesas de su juventud; un hombre que, a despecho de las considerables realizaciones de su edad madura, será visto como un fracaso,

Profesor de Historia de la Universidad de Londres).

y un fracaso muy difícil de explicar. ¿Por qué cayó del Poder? ¿Por qué dimitió su jefatura? ¿Por que dejó de reintegrarse a la vida activa, Tales son las cuestiones que merecen un breve examen.

Desde los principios de su carrera política, lord Rosebery sufrió las consecuencias de dos graves faltas: primero, fué un par que nunca recibió el beneficio de la inapreciable disciplina de la Casa de los Comunes, y en segundo término era hombre opulento al que las innumerables obligaciones de su hacienda y las repetidas solicitudes de la vida placentera distraían de las penosas tareas de la política. Lord Rosebery era persona acaudalada de sí; pero, al casarse con una heredera de la familia Rothschild, llegó a ser hombre de cuantiosa fortuna. Para él fué otra desventura que la tradición familiar le atara al partido liberal y le pusiera bajo la predominante influencia de Mr. Gladstone. Por su instinto era, y siguió siendo, conservador. De ahí que, al igual que un clérigo modernista en un templo católico, nunca fuera feliz con sus relaciones. Continuamente era llamado a defender soluciones políticas con las que estaba en pugna, por ejemplo, el "home rule" (3) de Gladstone, los veía obligado a alternar con personas que le desagradaban profundamente.

En tanto Mr. Gladstone permaneció a su lado consiguió acallar sus dudas y estar de acuerdo con sus compañeros; pero la retirada de Mr. Gladstone en 1894 le dejó solo con sus convicciones violentadas y sus aborrecibles colegas. Los Consejos celebrados por el Gobierno en su fugaz presidencia (mayo de 1894 a junio de 1895) fueron verdaderas pesadillas de disputas y recriminaciones.

REFLEJOS DE PARIS

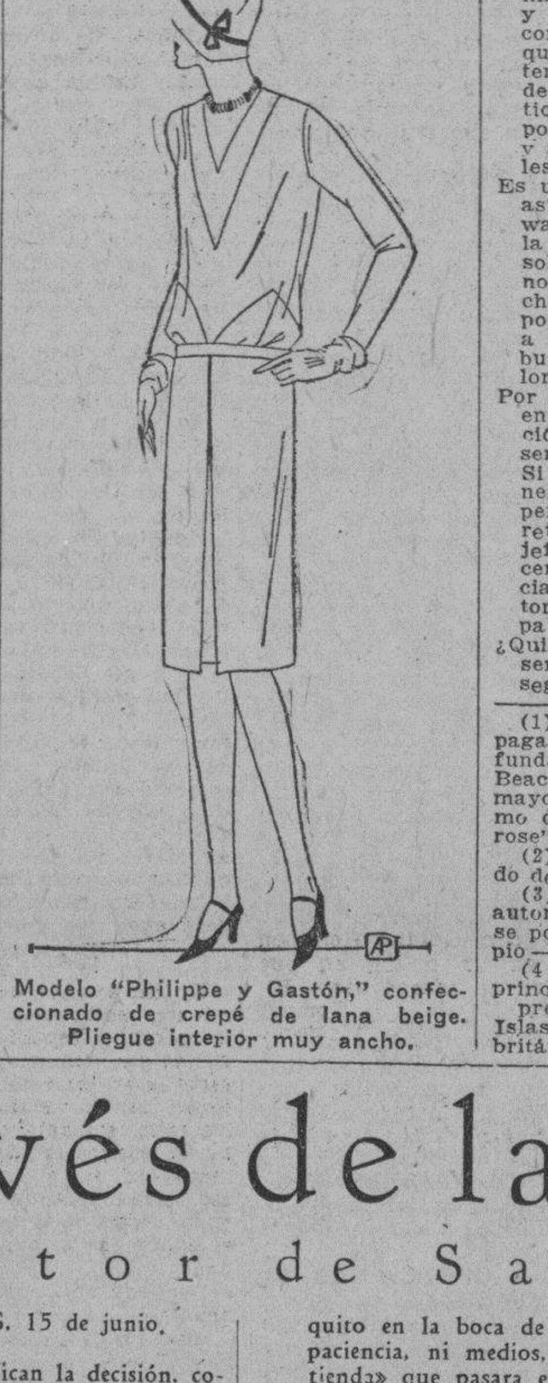

Modelo "Philippe y Gastón," confeccionado de crepé de lana beige. Pliegue interior muy ancho.

Esto nos lleva a otra de las causas de su fracaso. Su juventud, excesivamente fácil, fastuosa y señoril, pasada sin la disciplina saludable de la autoridad paterna—su padre murió cuando lord Rosebery aun no había cumplido los cuatro años—, fué causa de que se formara impedioso, dominador, habituado a los homenajes y a las adulaciones e incapaz de tolerar críticas y restricciones. De ahí que, a pesar de que sabía gobernar, a sus inferiores con magnanimidad no podía armonizar con presupuestos de Harcourt, el "little englandisin" (4) de Granville.

Tuvo la satisfacción de presidir inmensas reuniones públicas, e nlas cuales sus magníficas dotes oratorias le valieron delirantes ovaciones de millares de oyentes entusiasmados; ocupó la presidencia del Consejo del condado de Londres y su elevación a dicho cargo fué recibida con profundo agrado y en él recibió toda suerte de deferencias; pero odiaba toda suerte de asambleas en las que se le pudiera interpelar o hacer oposición y detestaba la Casa de los Lores, en donde su elocuencia no era apreciada y sus proyectos eran recibidos con risas despreciativas. En resumen: los defectos de carácter agravados por las características de su educación, hicieron de lord Rosebery una personalidad singularmente inapta para la agitación y el desorden de la vida política.

Fácilmente se malquistaba con sus amigos, pero jamás convenía con los neutrales, o se atraía a los adversarios. Le faltó también la facultad de ajustas sus ideas y actuar resueltamente. Por sus vacilaciones no supo sacar partido de tres grandes momentos: debió separarse de Gladstone al discutirse en 1886 el problema de la autonomía de Irlanda, tenía que renunciar a la presidencia del Gobierno en 1894 y debió reintegrarse a la Jefatura de 1903.

Durante su entera vida política no estuvo más que cinco años en el Gobierno. ¿Dejó durante este breve período alguna huella indeleble en la política británica? Sí; como ministro de Negocios extranjeros (1886 y 1982-84), formuló el principio de continuidad, o sea el principio de que la orientación en política internacional debía dejarse al margen de las luchas de los partidos políticos y ser llevada, en tanto fuese posible siguiendo una línea recta y adaptada a los intereses nacionales.

Es un principio de valor inestimable; así, por ejemplo, permitió a sir Edward Grey, en 1905 llevar adelante la gran obra de lord Landwne sin solución de continuidad. No es menos recomendable cuando se sospecha que lord Rosebery lo adoptó porque en 1886 era mucho más afín a la política exterior de lord Salisbury que a la de Mr. Gladstone y lord Granville.

Por sus varias y sobresalientes dotes, en efecto, es lamentable que la nación recibiera los beneficios de su servicio durante un plazo tan corto. Si su temperamento sus convicciones y las circunstancias le hubiesen permitido y obligado a salir de su retraimiento en 1903 para asumir la jefatura de un partido orgánico de centro antiproteccionista y antisocialista, el curso posterior de la historia de la Gran Bretaña y de Europa pudo haber cambiado.

¿Quién es capaz de afirmar si en un sentido mejor o peor del que ha seguido?

(1) Asociación política para la propaganda de las ideas conservadoras fundada en 1883 en memoria de lord Beaconsfield, llamada así porque la mayoría de sus miembros llevaba como distintivo una primavera ("primrose").—(N. de la R.)

(2) Es decir, de la época del reinado de la reina Victoria.—(N. de la R.)

(3) Proyecto de ley concediendo la autonomía a Irlanda para administrarse por sí misma, con Parlamento propio.—(N. de la R.)

(4 Grupo político que defendía el principio de que los ingleses debían preocuparse de los intereses de las Islas Británicas y no del Imperio británico.—(N. de la R.)

A Través de la Vida

Por Héctor de Saavedra

LONDRES, 15 de junio.

EXISTEN vairas razones que justifican la decisión, como hay siempre apreciables motivos en todas las acciones. Hay que haber pasado por la judicatura para estimar las circunstancias modificativas. Me voy de Londres porque hace ya diez y ocho días que estoy aquí, y a pesar del buen tiempo que ahora hace, encuentro que es ya larga estancia para quien no ha venido ni a colonizar ni a arreglar el país. Otra gran razón es que mañana es domingo y no quiero que ese perro me muerda por tercera vez. Perdóneseme el «slang», pero no tengo a mano figura de dicción más distinguida. Por último: he recibido un cable de París, nada menos que del Director de este periódico, quien me invita a una comida con motivo de cumplirse el 16 de junio, diez años de su exaltación al cargo que ocupa en el DIARIO DE LA MARINA. Me dice que piensa estar otros diez por lo menos, y yo lo celebro, porque el doctor Rivero es la menor cantidad de jefe que puede ser el que tiene derecho a mandar. Así debe ser, porque la autoridad es más efectiva cuando se basa en la consideración y en el afecto, por más que muchos crean, como el apreciable canciller Von Bismark, lo contrario. Por eso escribió él en una nota memorable: «La teoría de protestar es ridícula cuando el que se queja no tiene la fuerza para hacerla valer». Era una excelente persona este gran hombre que decía irónicamente: «Un ultimatum es un papel muy chiquito en la boca de un cañón muy largo». No tuvo paciencia, ni medios, para esperar «a la puerta de su tienda» que pasara el cadáver de su enemigo, que fué aquel niño turbulento y ambicioso que se le subió a las barbas y lo trató como a un sirviente al que ya no se necesita, intentando borrar de la mente germánica la obra del gran colaborador de Guillermo I. No sé dónde estará ahora, aserrando madera por indicación higiénica, el egregio Kaiser; pero de seguro que Bismark lo contempla sonriendo burlonamente, como si le dijera esta otra frase célebre: «A su edad de usted, Napoleón ya se había muerto».

Pero volvamos a Pepín, al querido Pepín, que es Excelentísimo señor por obra de un monarca extranjero, pero a quien sus paisanos conceden que es «simpático» y que posee talento, lo cual es algo muy apreciable.

Cumpliendo su deseo, hoy mismo salgo para París, por la vía Dunkerque Tilbury, que es la más barata (trece pesos y medio en primera clase). Se está un poco más tiempo en el mar; pero, en cambio, el trayecto del ferrocarril hasta Londres es la tercera parte. (Si se quiere saber más, se va a aprenderlo a la Universidad o se consulta el mapa). Saldré de Londres a las 22 y 30, que en cristiano son las 10 y media de la noche, y estaré en París a las diez y media de la mañana; el tiempo habrá pasado en un sueño y me habré librado del domingo inglés; pisaré el asfalto del boulevard y habré «conferenciado» largamente con Pepín, antes de ir a la comida a que me invita.

INDUSTRIA LECHERA

Imperiosa Necesidad de Establecer una Fábrica de Leche Condesada en la Provincia de la Habana

DESDE Mayo a Septiembre de 1923, publicamos una serie de artículos en el DIARIO DE LA MARINA dedicados a mejorar la Industria Lechera y finalmente a recomendar la fabricación de leche condensada, como remedio el más eficaz y único de normalizar la producción y venta de leche de vaca.

En relación con esto ofrecimos suscribir una buena parte del capital necesario para construir la fábrica, pero nuestros esfuerzos fueron inútiles y nada conseguimos prácticamente, después de haber asistido a un Congreso lechero en Filadelfia y haber estudiado debidamente la fabricación, visitando fábricas de leche condensada en los Estados Unidos y documentándonos con catálogos, planos y presupuestos de la maquinaria y aparatos construídos por los mejores fabricantes americanos.

La Secretaría de Sanidad y Beneficencia, con una vigilancia extremada y muy sabias leyes ha mejorado la calidad de la leche que se consume en esta Provincia consiguiendo que el fraude y la adulteración represente un tanto por ciento insignificante y que los delincuentes sean enérgicamente perseguidos y castigados.

Actualmente se toma leche pura en todas partes, al reves de lo que ocurría hace años, cuando un enfermo o un necesitado de tomar leche pura, tenía que ir a ciertos cafés o expendios de leche tan contados que no llegaban a media docena, donde según la voz pública servían leche de vaquería propia sin igual y sin alguno de los otros cien ingredientes que conocen bien los adulteradores.

El reglamento para el abasto de leche impuesto por la Secretaría de Sanidad y Beneficencia es una de tantas obras de mejoramiento que ha realizado el actual Gobierno.

Con gran sabiduría y reconocida ciencia se han resuelto todos los problemas de labastecimiento de leche y los industriales han correspondido llevando a cabo la enorme empresa de pasteurizar la leche montando rápidamente y a todo costo la mejor planta de pasteurización que nunca se imaginó llegara a construirse en esta República.

La obediencia prestada por los abastecedores a la Secretaría de Sanidad y Beneficencia, ha superado todo cuanto de ellos se había solicitado.

Quedamos, pues, en que a esa Industria, nada la puede mejorar.

Pero, ¿y los vaqueros?; esa parte de la riqueza agrícola pecuaria, en su totalidad cubana, compuesta por miles de pequeños agricultores que ordeñan sus vacas para vender la leche a muy mal precio y que no pueden satisfacer con su producto las más apremiantes necesidades de la vida?

Para los vaqueros la pasteurización de la leche ha resultado ruinosa. Por la mejor conservación de la leche afluyen a este mercado miles de litros procedentes de otras provincias que también tienen plantas de pasteurizar, y como no ha aumentado el consumo, hemos llegado a la restricción de la producción de la leche como antes llegamos a la limitación de la producción del azúcar.

En realidad se han fomentado algunas vaquerías; los campesinos dedicados a caña, ahora siembran algunos frutos menores y atienden al cuidado de sus vacas. La producción de leche en la provincia de la Habana ha aumentado notablemente y el consumo ha disminuído.

Como resultado desastroso los abastecedores pagan a los vaqueros seis o siete centavos por litro segun la distancia por carretera y no reciben la cantidad de leche que antiguamente recibían.

Nunca durante los meses de seca los abastecedores restringieron la producción. Por el contrario anticipaban dinero a los vaqueros para que compraran más vacas y dieran pienso que aumentara la cantidad de leche.

Este año en los meses de seca quedaban en las vaquerías un veinte por ciento de leche sobrante y actualmente por la abundancia de lluvias que fertilizan los potreros sobra un cincuenta por ciento de leche que no se ordeña o se da a la cría de puercos.

Una riqueza que se arroja y una miseria en los campos injustificada.

COROLARIO.—Si los abastecedores de leche en vez de emplear medio millón de pesos en una planta de pasteurizar exclusivamente, hubieran gastado veinte mil pesos más en un tacho al vacío, una bomba de vacío, otra de retornos y unas batidoras para la grasa, tendrían una magnífica fábrica de leche que durante la estación de las lluvias aun comprados a cuatro centavos aliviarían un poco la precaria situación de los vaqueros y constituirían un magnífico negocio para los abastecedores.

Quizá con el tiempo todo se andará pero hace diez años lo propusimos de palabra; hace seis años lo escribimos y hasta ahora no hemos logrado nada.

Esperamos que esta vez los industriales se hayan contagiado con el febril espíritu de engrandecimiento que repercute en todos los ámbitos de Cuba.

Habana, 1o. de Julio de 1929.

Dr. Ignacio Plá.

El Concordato de los Azúcares

Por Antonio Escobar

EN la Habana se ha publicado, en inglés, un folleto, que me ha parecido bien; porque su autor, el señor Luis E. Muñoz, propone lo que varias veces he pedido en estos artículos: un convenio entre los azucareros de Cuba y los Estados Unidos para que el azúcar de la isla entre en esta república, libre de derecho o con uno muy bajo, en la cantidad necesaria para llenar la diferencia entre el consumo y la producción de azúcar americano—caña y remolacha—y la de Hawaii, Filipinas y Puerto Rico.

El señor Muñoz ha estudiado a fondo el asunto; aduce hechos y se apoya en estadísticas para llegar a esa conclusión. Afirma que el cultivo de la caña no se puede extender mucho en los Estados Unidos, porque requiere condiciones tropicales, que solo se dan aquí en corta medida; añade que Hawaii y Puerto Rico han llegado ya casi a su total capacidad; y cuanto a Filipinas, después de presentar cifras, dice:

—Filipinas está interesada en variar empresas, algunas de ellas importantes, y en conjunto más valiosas para aquellas islas que el azúcar; el cual, a juzgar por las exportaciones, asciende solo a un tercio del total. Y así, aunque el país tiene considerables tierras vírgenes, hay razones para que su industria azucarera no prospere en alto grado en el porvenir inmediato.

Y añade:

—No obstante las condiciones favorables de suelo y de clima para el cultivo de la caña—si bien el clima no es sano para el hombre—el hecho es que el costo de producción es mayor que en ninguno otro de los países azucareros tropicales. A causa de los métodos imperfectos de cultivo, cada acre da un promedio de una tonelada 62 de azúcar y 7 un máximun de 2.22, mientras que en Java se obtienen 8 y en Hawaii cerca de 10 en las tierras de regadío y cerc de 6.5 en las no regadas.

Hay luego, el factor político. Hay quienes están por la continuación de la soberanía americana en Filipinas, con la admisión ilimitada aquí del azúcar, libre de derecho; otros están por la limitación de la cantidad que entre libre; otros, por la independencia del Archipiélago, con la que se acabarían aquí las ventajas arancelarias de aquella industria azucarera. El autor **no** considera probable que lo primero—el **statu quo**—sea lo que prevalezca; como consecuencia, se pondrá alguna traba a las importaciones de azúcar filipino en los Estados Unidos.

Y, como consecuencia ulterior, se requerirá el dulce cubano para hacer frente al déficit en este mercado. Según el señor Muñoz, a la caña americana no se le puede pedir eso, porque las condiciones físicas impiden extender su cultivo.

Cuanto a la remolacha crece en una zona de anchura variable, por cuyo centro pasa la línea isotérmica de 70 grados Fahrenheit en Junio, Julio y Agosto; pero su cultivo es difícil y costoso. "Es—según un perito del Departamento de Agricultura, citado por el señor Muñoz—el más alto tipo de jardinería y exige mucha atención y mucho trabajo." Una gran parte de este no se puede hacer con maquinaria; lo cual implica un gran empleo de brazos baratos.

No son los mexicanos que se están importando; pero esto—dice el autor—no es una solución permanente, porque esa importación será, más o menos tarde, contenida o suprimida por las leyes de inmigración."

El señor Muñoz pone de manifiesto que en 6 períodos de 5 años, de 1898 a 1928 la producción azucarera de los Estados Unidos, aunque ha aumentado no ha suministrado más que el 21.44 por 100 para el consumo nacional, o sea algo más de un **quinto**; y así, el 78.56 por 100 ha sido suministrado por la importación.

¿Por qué no llegar a una inteligencia entre los productores americanos y los de Cuba para dejarles a estos colocar en los Estados Unidos, libre de derecho o con uno muy bajo, una parte de ese 78 por 100? Mr. Atkins, un americano que fué hacendado en Cuba y ahora es, según creo, director de una refinería aquí, publicó hace veinte años, en una revista de Boston, un artículo en que aconsejaba un acuerdo entre los productores de los Estados Unidos, de las posesiones insulares de estos y de Cuba, para distribuirse en "paz y amistad" el vasto mercado de esta república.

Esta es la solución civilizada y juiciosa de lo que se llama "problema azucarero"; solución que daría en Cuba estabilidad a un negocio que está siempre bajo la amenaza de sorpresas arancelarias, salidas del Congreso de los Estados Unidos, donde los azucareros americanos son muy poderosos. Disponen de 22 Senadores, elegidos por 11 Estados, en los que hay intereses cañeros o remolacheros; y en la Cámara Baja de cierto número de Representantes, elegidos por esos mismos Estados.

Esta fuerza parlamentaria, capitaneada por un hombre de capacidad, el Senador Smoot, puede, concertándose con otros intereses proteccionistas, hacer prevalecer las medidas que le convengan.

Si aquí entrasen todos los azúcares, sin limitación de cuantía, libres de derecho, estaría bien que el de Cuba ambicionase arrollar a los demás y ser el único proveedor de este mercado. Pero como ese no es el régimen arancelario de esta nación, hay que ponerse dentro de la realidad proteccionista y sacar el mejor partido posible de ella, entendiéndose con los que dominan la situación.

Nueva York, Julio.

M.E.C.D. 2016

El Crew "Caribe" Ganó Ayer las Regatas Juniors de Cuba de 1929

La Copa "Comodoro Carlos Miguel de Céspedes" Quedó en Poder del Delfín

Estrenaron Los 'Caribes' La Temporada de Remos Fundiendo Dos Hierros

Ganaron el campeonato junior perseguidos tenazmente por la tripulación vedadista, repitiendo con la segunda tripulación la hazaña con más ancho margen.—El coach criollo Otilio Campuzano demostró que aquí también se enseña a remar

El de ayer fué un día grande para las sedas color marrón de la Universidad. Los muchachos del coach criollo demostraron en ambas tripulaciones que tenían el suficiente aire para ganar, alojado junto al canal alimenticio. No solo remaron "bonito" en las prácticas, que también lo hicieron en las regatas, en los momentos de demostrar quien era quién. Muy bien por los caribes y por su coach "Capi" Campuzano, victoriosos en las primeras tripulaciones y después en las segundas. Ya era hora que la Universidad saliera de su slump remero, y para hacer saber que habían abandonado la seborrea, ganaron por partida doble.

El Náutico de Varadero que trajo una sola tripulación, para la de primeras canoas y quedó en último lugar, trajo también a su singlista Gilberto Lajonchere, pero el coach John Schultz se negó en redondo, así como su delegado Luis Estévez, a que remara sin tener competidor, no quisieron llevarse una victoria que no merecían, ya que no hay gloria donde no hay lucha. Quedó por lo tanto vacante esa competencia.

¡SIN REMOS!

Mario Mendoza, el referee vitalicio de estas competencias, estaba que trinaba cuando miró el reloj viendo que eran las nueve y que no estaban las canoas con sus tripulaciones correspondientes en el lugar designado para arrancar media hora antes. En la próxima oportunidad, ya que me han nombrado referee vitalicio, nos dijo a voz en cuello el popular Representante habanero desde la lancha del Jurado, descalificaré a los que no se presenten a su debido tiempo.

Y lo más gracioso fué que después de esas exclamaciones de indignación de Mario Mendoza, al ordenar que se pusieran en línea, se vinieron a dar cuenta los remeros del Habana Yacht Club que... no tenían remos. Los habían dejado olvidados en la lancha que los había traído del club. Salieron a todo escape tres lanchas en busca de los remos y al fin dieron con ellos y fueron entregados a los que habían de utilizarlos. No hay que decir como estaba "Mariote", si le pegan un fósforo, suena como un volador de a peso.

LA ARRANCADA

Al hacerse el sorteo de los puestos que habían de ocupar las canoas, de tierra a mar, dió el siguiente resultado: Universidad-Vedado Tennis-Varadero y Habana Yacht Club. Luego de gastarse un buen tiempo en la alineación, sonó el disparo y las canoas se pusieron rápidamente en movimiento. El despegue resultó feliz, los cuatro shells se lanzaron a la conquista de la tocineta con sus primeros strokes muy medidos y bien dispuestos. La mar no estaba de un todo tranquila, pues la tardanza en salir los remeros parecía haberla puesto un tanto de mal humor que demostraba con ligeros rollos y salpicantes espumas.

Al consumir unos diez strokes los soleados varaderistas realizaron un vigoroso esfuerzo para romper la compostura de la línea y adelantar la nariz primero y una media canoa después. Pero esto duró tan poco como nuestras esperanzas en la subida del azúcar. La tripulación caribe por el extremo de tierra comenzó a meter el hierro y a iniciar una porfía con la vedadista, así se adelantaron a los cangrejeros por las alturas del edificio Collazo, tomado como punto de mira por su altura. Comenzó a retrasarse Varadero y Habana Yacht Club, aunque ligeramente esta última que pasó al tercer lugar.

¡BOGA LARGA...! ¡BOGA LARGA...! GRITABA "COLIN"

Yo era pasajero en la veloz "Whoopee", una lancha motor no sé cuantos "horses" de fuerza, propiedad de Pedrito Rivero, hijo del Conde del Rivero que recibía en esos momentos su espaldarazo náutico. Todos los que me rodeaban eran simpatizadores enragé de los Ases del Músculo, simpatías que no dejaban de simpatizarme, aunque para mí todos los contendientes me eran simpáticos por igual.

Al ver que a la tripulación muscular se le iba el aire, gritaba "Colin", con todas sus energías ¡boga larga!... ¡boga larga!... Y en efecto, no sé si fuera por estas exclamaciones de aliento, o por que así lo creyeron preciso, los Ases del Músculo levantaron la boga, las paletas se extendían a todo lo largo de las bandas y quebraban sus cucharas con violencia las aguas y el shell de cuatro remeros y timonel de la gloriosa y veterana sociedad náutica de Cuba, parecía dispuesto a dar un nuevo timbre de gloria al club de la playa de Marianao.

¡HIERRO! ¡HIERRO CARIBE!

Con ese esfuerzo el Habana Yacht Club se apareó a la Universidad dejando una canoa a retaguardia a los Marqueses y en estado groggy a los de Varadero, que desde ese momento hicieron de coristas. Pero no había de tardar un nuevo descenso en los Ases debido a la persistente acometida del Vedado y a la tranquilidad de boga de los caribes, los que habían arrancado con el vigor que sostenían. No pudieron los Marqueses vencer en esa porfía a los universitarios que entraron con dos largos de canoa delante del Vedado y éste a uno delante de los Ases del Músculo, mientras Varadero, que no había desistido, andaba por casa de Bigote. El tiempo invertido por la canoa universitaria fué de 6.47 y 4|5.

A las diez se dió la arrancada a las segundas tripulaciones, no compitiendo Varadero, siendo un nuevo triunfo, más aplastante que el primero, para la canoa caribe, quedando Vedado en segundo lugar y Ases del Músculo en tercero. El tiempo esta vez fué de 7.9 y 4|5.

Modesto Gómez, el stroke de la primera tripulación, se agigantó en su labor y pasará a la historia con una merecida mención honorífica en la grey caribe, al igual que sus camaradas de boga y de triunfo, Lobo, Moisés Valdés y Vic Pupo bajo la égida del coxwain Duccasi, los que al salir por la puerta grande con el campeonato junior para las vitrinas universitarias, pasan a la categoría senior. Y los ganadores de las segundas tripulaciones, Domingo Rodríguez, Llambés, Figueredo, Camp y Portillo, también alegraron con su labor extraordinaria los corazones caribes. Mi felicitación a los triunfadores y muy especialmente al coach criollo "Capi" Campuzano que no ha tenido que atravesar el charco para graduarse.

Guillermo Pl.

Perdió otro el Fila

Ted Lyons con su pitching y Comiskey con su battin oportunos fueron los héroes

CHICAGO, julio 7 (A. P.)—Los Medias Blancas capturaron su segundo juego seguido a los Atléticos hoy por 9 a 3. El pitching herméticamente cerrado de Ted Lyons y batazos oportunos por el team de Comiskey fueron los principales factores de la victoria. Los vencedores expulsaron a George Earnshaw del box en el primero cuando hicieron cinco carreras, asumiendo una delantera que nunca perdieron. Bill Cissell y Willie Kamm, infielders de elevado precio fueron los principalmente responsables de la ferocidad en la agresión de los Medias Blancas.

FILADELFIA

	V	C	H	O	A	E
Bishop, 2b	4	0	0	0	2	0
Haas, cf	3	1	1	4	0	0
Dykes, ss	4	0	1	0	1	0
Simmons, lf	4	2	2	4	0	0
Foxx, 1b	3		1	7	0	0
Burns, 1b	1	0	1	3	0	0
Miller, rf	4	0	1	3	0	0
Hale, 3b	4	0	0	2	3	0
Perkins, c	4	0	1	1	0	0
Earnshaw, p	0	0	0	0	0	0
Yerkes, p	0	0	0	0	2	0
Orwoll (1)	1	0	0	0	0	0
Shores, p	1	0	0	0	0	1
Summa. (2)	1	0	0	8	0	0
Rommel, p	0	0	0	0	1	0
French. (3)	1	0	0	0	0	0
Totales	35	3	8	24	9	1

(1) Bateó por Yerkes en el 2o.
(2) Bateó por Shores en el 7o.
(3) Bateó por Rommel en el 9o.

CHICAGO

	V	C	H	O	A	E
Metzler, lf	3	1	0	1	0	0
Cissell, ss	5	2	3	2	4	0
Shires, 1b	4	1	2	16	0	0
Reynolds, rf	4	1	1	0	0	0
Kam, 3b	4	1	2	2	2	1
Watwood, cf	4	1	2	3	0	0
Kerr, 2b	4	0	0	1	5	0
Berg, c	4	1	1	2	0	0
Lyons, p	4	1	0	0	3	0
Totales	36	9	11	27	14	1

ANOTACION POR ENTRADAS

Filadelfia	010 000 020—3
Chicago	500 013 00x—9

SUMARIO

Empujadores: Shires 2; Kamm 3; Watmood; Miller; Cissell 2; Simmons Burns. Three base hits; Watwood; Simmons. Two base hits: Miller; Reynolds; Dykes; Cissel; Haas. Bases robadas: Shires. Dead ball: Earnshaw a Metzler. Wild pitcher: Earnsham. Struck out: Lyons 1. Bases por bolas: Shores 1; Lyouns 1. Hits a los pitchers: Earnshaw 4 en 1 3 shaw. Struck out: Lyons 1. Bases 2|3 inning; Rommel 0 en 2 inning. Passed ball: Perkins. Double play: Kerr a Cissell a Shires. Quedados en bases: Chicago 5; Filadelfia 6. Pitcher ganador: Lyons. Pitcher perdedor: Earnshaw. Umpires: Dineen; Ormsby y Nallin. Tiempo: 1.39.

RESULTADOS DE LAS GRANDES LIGAS

JUEGOS DE AYER

EN LA LIGA NACIONAL

New York 8; Cincinnati 0. 1er juego.
New York 8; Cincinnati 7. 2o. juego.
Chicago 16; Boston 4.
Pittsburgh 17; Brooklyn 6.

EN LA LIGA AMERICANA

Cleveland 4; Boston 2. 1er. juego.
Boston 3; Cleveland 0. 2o. juego.
Chicago 9; Filadelfia 3.
San Luis 7; New York 2.
Detroit 9; Washington 1.

	Pittsburgh	Chicago	New York	San Luis	Brooklyn	Fila	Boston	Cinci	Ganados	Average
Pitts.		8	4	11	5	3	4	10	45	634
Chi.	8		2	11	6	4	5	7	43	632
N. Y.	3	4		4	6	13	9	4	43	573
S. L.	2	4	2		5	6	4	14	37	507
Bro.	2	0	10	1		7	8	5	33	465
Fila	3	2	3	3	6		11	3	31	431
Bos.	1	3	7	3	9	5		2	30	400
Cin.	7	4	4	3	1	3	4		26	366
Pdos.	26	25	32	36	38	41	45	45	288	

	Fila	New York	San Luis	Detroit	Cleveland	Washington	Chicago	Boston	Ganados	Average
Fila		7	3	4	4	16	5	14	53	736
N. Y.	5		7	4	1	6	7	14	44	620
S. L.	1	2		10	9	3	15	5	45	616
Det.	3	3	6		9	5	8	6	40	526
Cle.	2	4	5	8		4	8	5	36	500
Was.	2	7	4	1	3		3	6	26	377
Chi.	4	0	2	6	8	3		4	27	351
Bos.	2	4	1	3	3	6	4		23	299
Pdos.	19	27	28	36	37	43	50	54	294	

LOS JUEGOS ANUNCIADOS PARA HOY

EN LA LIGA NACIONAL

San Luis en Filadelfia.
Pittsburgh en Brooklyn.
Cincinnati en New York.
Chicago en Boston.

EN LA LIGA AMERICANA

Filadelfia en Chicago.
New York en San Luis.
Washington en Detroit.
Boston en Cleveland.

CLEVELAND Y BOSTON DIVIDIERON

—Cleveland y Boston se dividieron los honores de un double header celebrado hoy aquí, ganando el Cleveland el primero con anotación de 4x2 y los Medias Rojas el segundo, 3x0. De este segundo match solamente se pudieron celebrar cinco innings pues la lluvia no permitió jugar más tiempo. Bib Falk bateó un cuadrangular en el primer juego, y es el tercero que batea en juegos sucesivos.

Anotación por entradas:

Boston	000 000 101—2
Cleveland	000 130 00x—4

Anotación por entradas

Boston	000 30—3
Cleveland	000 00—0

VENCIENDO AL "TEMPLETE" EL "COVADONGA" CONQUISTO EL CAMPEONATO DE 2a. CATEGORIA

En los últimos momentos fué cuando los de la Quinta Asturiana confeccionaron el goal que les dió el triunfo y el Campeonato.—Centro Gallego y Cataluña quedaron empatados y el Real Iberia venció al Olimpia

Una jornada abundante en futbol, pero escasa en calidad, fué la de ayer en los predios almendarinos. El primer partido de la tarde, que era por la decisión del campeonato de segunda. Serie A, estuvo revestido con caracteres de primerón, dado los elementos que componían los dos "onces".

El otro encuentro, que decidía el último lugar del campeonato de primera categoría, tuvo sus partes buenas, sus partes malas —éstas sobre todo y momentos difíciles para el referee Mr. Silk, que sigue "triunfando" como árbitro. Además de esto, fué muy largo.

Y el tercero de los encuentros, que era amistoso, entre leones y leopardos, fué tan aburrido que muchos pudieron echarse su siestecita y que es verdad lo que decimos, tenemos y lo ponemos por testigo, al peso completo Saturnino Alvarez. El podrá decir si hubo o no hubo quien ayer durmió en Almendares Park durante la celebración del partido Iberia y Olimpia.

EL COVADONGA CAMPEON

Los muchachos de la calzada del Cerro está ahora la mar de contentos, están como los muchachos el día que estrenan unos pantalones nuevos. Ayer tenían que jugar contra el Templete, un equipo segundón toro verdad, pero para ganar este juego, que representaba el campeonato para los muchachos de la Quinta Asturiana, el Covadonga buscó algunos elementos que figuraron en primera categoría, tal como Sarmiento, Máximo e Ignacio.

El encuentro estuvo indeciso hasta el último momento, pues llegado el último minuto, fué cuando surgió el goal que dió la victoria al Covadonga.

Sarmiento, jugando de extremo izquierda, se cansó de mandar centros sobre la puerta del Templete, pero el resto de la línea de ataque no supo aprovechar esos templados centros del ex-tigre.

El Templete jugó bien, dominó bastante, pero ayer encontró una buena resistencia en la línea de medios, la defensa y el puerta del Covadonga. Al Covadonga le pasó otro tanto con la defensa prestada por el Templete. Pata-Hierro, Gorrín, Mayato y Meana hicieron una colosal defensa, y así fué como el tiempo fué transcurriendo hasta que ya el marcador señalaba cincuenta y ocho minutos de juego.

¡CAMPEONES!

En un avance del Covadonga, Sarmiento recibe una pelota y le manda un centro templado a Coto, éste empalma un punterazo y la pelota se estrella en las mallas. El contento, el desbordante entusiasmo que sienten los equipiers del Covadonga, hace que se les vea bailar dentro del cuadrilátero. Y en el momento de redactar estas cuartillas, pued que se encuentren celebrando el triunfo con el espumoso y popular licor asturiano.

Los equipos presentaron esta alineación:

Covadonga: Cuba, Ignacio, Montañés, Zaera, Máximo, Florencio, Argüelles, Rodríguez, Villanueva y Sarmiento.

Templete: Mayato Leopoldo, Meana, Gorrín, Barba, Guanabacoa, López, Mario y Rivero.

CENTRO GALLEGO CATALUÑA

Los alacranes salen con ganas de anotar, parece que eso de ir para la cola debe de ser algo triste, y con la clase de equipo que se mandan! A los tres minutos de empezar, en una escapada por el ala derecha, Aniceto manda una pelota a descansar tras de la red, cuando de cierta glorieta salían los aplausos hacia la anotación, el referee señala off-side. ¡Vaya rapidez en tocar el silbato!

A los cinco minutos se da otra arrancada de los gallegos, Aniceto le da un pase a "mi muchacho" Tomás, y éste manda un shoot que se le va a Carlos de las manos. Anda la pelota en un ir y venir y un jugador catalán, que no pudimos precisar cual, anota en su misma meta el primer goal para los gallegos.

Los catalanes hacen una escapada por el ala izquierda, Cabrero comete hands cerca de la línea de penalty. Galcerán (Miguel) se encarga de ejecutar el golpe franco que es convertido en goal, que es el del empate.

El juego sigue sin características de sobresaliente. El sol que cae sobre los veintidós titanes no se para que puedan correr con demasiada velocidad.

Los catalanes vuelven anotar. Un pase del estilista Galcerán, cuando van transcurridos veintitrés minutos de juego, hace que Conill consiga el segundo goal catalán.

En un ataque de los gallegos, Lorenzo da mano, que el árbitro aprecia que es dentro del área de penalty, y, pese a las protestas del capitán del Catalunya, se ejecuta la sentencia y Lage se encarga de conseguir el segundo empate.

He aquí los dos equipos que ayer sostuvieron una batalla de ciento diez minutos bajo un sol abrasador:

C. Gallego (2): Turquito, Simón, Chorens, Cabrero, Agustín, Lage, Aniceto, Tomás, Gisleno, Cacharelo y Naya.

Catalunya: Carlos, Lorenzo, Charles, Pechuguita, Janozzo, Castillo, Galcerán, Cunill y Lucio.

El árbitro Mr. Silk, no estuvo acertado.

GANO EL IBERIA

En un partido bastante aburrido, lento y falto de jugadas que brillasen, ganó el Real Iberia al Olimpia en un partido "completamente amistoso". Sí, fué amistoso, pues para que no perdiese su carácter de amistoso, hubo su más y sus menos con las correspondientes trompadas, como corresponde a todo partido de esta clase.

Oliver fué el árbitro de este encuentro, habiendo estado acertado.

Los equipos alinearon así:

Iberia: Vidal, Amador, Maneiro, Arenas, Begoña, Berges, Pedrito, Enrique, Gonzalo, Bebito y Panchito.

Olimpia: Miguelito, Varela, Martín, Juan, Polón, Mexicano, Periquín, Dario, Mario, Neno y Hernández.

OLIMPICO.

Programa Boxístico Semanal

—Hoy pelea Andrés Routis.
—Schmelling será su "second".
—Canzoneri y McGraw el martes.

NUEVA YORK, julio 7. (AP) Los pesos ligeros y los plumas son los que operan esta semana con la casi total exclusión de todas las otras clases en los programas de boxeo anunciados.

Por el derecho que le da su título André Routis, de Francia, campeón de peso pluma del mundo encabeza la lista semanal de pugilistas activos, encontrándose con Jake Zeramby, un espléndido muchacho de 126 libras en el bout estelar del Garden de Boston el lunes por la noche. No se disputará el título en el encuentro. Max Schmeling actuará como segundo de Routis.

La otra atracción de pesos plumas será un manjar exquisito para los fanáticos de Nueva York. Kid Chocolate, la centella cubana combate con Ignacio Fernández de las Filipinas en un match a 10 rounds que inaugurará la temporada al aire libre en Ebbet's Field el miércoles por la noche. El Kid de ébano de Cuba ha llevado a cabo una extensa e intensa campaña entre los pesos bantams y los plumas secundarios sin sufrir una sola derrota, pero esta vez se enfrentará con un chico de 126 libras de primera categoría por vez primera cuando suba al ring con Ignacio Fernández. El filipino noqueó a Al Singer no hace mucho tiempo, pero fué vencido decisivamente por Al Canzoneri en un bout posterior. Al Ridgeway de la Ciudad de Jersey se las entenderá con Armando Santiago, uno que pega muy duro, en el semi-final también a 10 rounds.

Canzoneri mismo entra en acción esta semana peleando con Phil Mc Graw el florista de Detroit en un encuentro a 10 rounds en el Queensboro Stadium el martes. Este será el último match de Canzoneri antes de su pelea por el campeonato de peso ligero con Sammy Mandell en Chicago el mes entrante.

Jack Kid Berg, de Inglaterra, la última sensación de peso ligero, pelea con Herman Perlick de Kalamazoo en Michigan en el estelar a 10 rounds el jueves en Mills Stadium de Chicago. Henry Perlick hermano gemelo de Herman tiene un encuentro con Goldie Hess en Los Angeles en un match en que no se discutirá el campeonato. Billy Wallace de Cleveland y Tommy Grogan de Omaha, pesos ligeros combatirán en Cleveland a 12 rounds.

Dos veteranos Johnny Dundee, ex-campeón de peso pluma y "Cannonball" Eddie Martin, "bala de cañón", ex-campeón de peso bantam tendrán una pelea a 10 rounds en la arena de Dexter Park en Brooklyn mañana por la noche.

El match principal en Detroit el jueves es la pelea entre George Courtney de Oklahoma y Matt Adgie de Filadelfia a 10 rounds. Ted Sandwina peso máximo de Sioux City se encuentra con K. O. Clemens, "el noqueador", de Cleveland en el semi-final también a 10 rounds. Max Schemeling dará una exhibición boxeando contra cuatro adversarios un round por cabeza.

Otros bouts en el programa nacional incluyen:

Martes:
En Arcola Park, N. J.: Mike Sankowitch contra Harold Mays ambos pesos completos a 10 rounds.

Miércoles:
En Ebbet's Field: Black Bill de Cuba contra Phil Tobias de Nueva York pesos mosca a 10 rounds.
En Dayton, Ky.: Eddie Kid Wagner de Nueva York contra Joe Chaney de Baltimore, pesos ligeros a 10 rounds.

Viernes:
En Nueva York Long Beach Stadium:
Dave Shade de California contra Leo Mitchell, pesos semi-máximos a 10 rounds.
En Nueva York, Rocky Playland Arena:
Ruby Goldstein contra Bill Drako, pesos ligeros a 10 rounds. Midget Wolgast de Filadelfia contra Routtier Parra de Chile pesos mosca a 10 rounds.

APRENDIENDO EL JUEGO

Algunos reversos.—Lecciones tomadas de las derrotas

(Por RENE LACOSTE)

(Servicio exclusivo del DIARIO DE LA MARINA)

Fué en 1919 que vi por primera vez un court de tennis. Tenía entonces trece años y mi padre había decidido mandarme durante las vacaciones a Inglaterra, para mejorar mi abominable acento inglés. A mi ruego fué tan bondadoso que me compró una raqueta de tennis, bajo el supuesto de que un court de tennis en Inglaterra sería un lugar más apropiado que ningún otro para aprender el idioma, dado que en la misma Francia, cuando jugamos el tennis., tenemos de vez en cuando que pronunciar algunas palabras en inglés. Pero en realidad hay poco de qué hablar cuando se juega con interés al tennis.

Yo jugué desde muy temprano por la mañana hasta que llegaban las sombras de la noche, suplicándole al encargado que me permitiera seguir practicando aun de noche y hasta llegado el momento en que tenía que someter la hierba del court al riego, de acuerdo con el ritual que permite a Inglaterra poseer los mejores courts de hierba del mundo. Si mi inglés no mejoró perceptiblemente, por lo menos progresó bastante en el arte de manejar una raqueta. De vuelta a Francia, todo el tiempo disponible, tras de terminar los estudios, los dedicaba al tennis, tomando clases de Henri Darsonval, el maravilloso profesor francés.

CULTURA FISICA

Era entonces yo un muchacho pálido y delgado, de mediana estatura, bastante débil y delicado de salud. A fin de poder jugar mejor al tennis, tomé lecciones de un profesor de cultura física, y gradual, pero lentamente, fué mejorando mi salud, adquiriendo una vigorosa musculatura. En el court me dediqué a imitar los «golpes» de Brugnon, Dupont o Germot, a los cuales veía jugar con frecuencia en el Sporting Club. De vez en cuando, para darme alientos, me convidaban a jugar con ellos. Trataba yo de comprender la manera que ejecutaban cada «golpe», correcto y efectivo del incorrecto e inútil, aunque fuera grande su brilantez. Guardada en una gaveta aun conservo una pequeña libreta de apuntes, cuyas páginas están literalmente cubiertas de datos indescifrables.

Al tennis he sacrificado muchas cosas, a veces placeres de mayor conveniencia y estudios de importancia muy superior. Mi padre, en su época campeón de remos y siempre firme amante de los deportes, comprendió y alentó en mí lo que se había trocado en verdadera pasión. Siempre me permitió fijar todo el tiempo que deseaba dedicarle al tennis, y así pasé la casi totalidad de mis vacaciones en los courts.

FACIL DERROTA

En 1921 tomé parte, sin gran éxito, en varios campeonatos intercolegiales, y jugué en algunos torneos en Dinard. Fuí derrotado 6 por 1 — 6 por 0 por Antoine Gentien, que es hoy un excelente jugador y mi mejor amigo. Estaba indignado con él, sin embargo, cuando mi padre me preguntó su edad, y tuve que confesarle que tenía un año menos que yo. «No parece,—preguntó mi padre—aconsejable abandonar un deporte por el cual es evidente careces por completo de aptitudes»?

Unos cuantos éxitos me dieron ánimos para seguir. Varios buenos amigos me alentaron, aunque otros, por el contrario, afirmaban que nunca llegaría muy lejos como tennista.

Fué en 1922 que jugué por primera vez en un match internacional. Pocos días antes de recibirme como bachiller, obtuve permiso de mi padre para contender en los campeonatos mundiales en Bruselas. Tuve la suerte de derrotar a Roper Barrett, que acababa de abandonar el vapor que lo había traído a Bélgica, y después a De Poncheville, un excelente jugador de Lille. Tuve, sin embargo, la desgracia de encontrarme con Mishu, un adversario de tan fuerte calibre, que fuí eliminado del torneo a tiempo para regresar a París y pasar bien los exámenes.

Lea mañana el artículo tercero: ESTUDIANDO EL JUEGO

Los Entendidos en el Arte de los Puños Creen Que Ignacio Fernández Noquee Al Negrito Del Cerro "Kid Chocolate"

Dicen que el filipino pega más duro que Joe Scalfaro y que Bushy Graham, y como éstos tumbaron a Chocolate, suponen que Fernández lo noqueará.—Pero a pesar de eso los logros están a favor del notable púgil cubano

NUEVA YORK, julio 7 (A. P.) — Los entendidos del ring están apostando a que Ignacio Fernández, el torbellino filipino, noqueará a Kid Chocolate, la sensación de peso pluma de Cuba, cuando se encuentren en el principal bout a diez rounds en el programa inaugural de Humbert J. Fugazy en Ebbet's Field el miércoles por la noche. Según sus cálculos, Fernández es seguro que tirará recias trompadas de derecha al Kid y éste puede ser tocado por golpes de derecha, como se ha probado ya en pasadas ocasiones.

Indudablemente Fernández tiene una trompada en esa mano, igual a cualquiera de las que hoy ostentan los mejores boxeadores de la clase de peso pluma. Pega más ducho que Joe Scalfaro o que Bushy Graham, ambos de los cuales tumbaron a Chocolate con sendos derechazos.

Si Scalfaro y Graham pudieron derribar a Chocolate, es seguro que Fernández hará lo mismo y también hicieron hincapié sobre la circunstancia de que el Kid no podrá levantarse si Fernández llega a pegarle de lleno uno de sus derechazos.

A pesar de esta opinión, Chocolate sigue siendo el favorito con un logro de 7 a 5 en su favor contra el filipino y los últimos informes indican que ese precio prevalecerá hasta la hora de subir al ring.

El promotor Fugazy anunció ayer que las ventas de contaduría han excedido a sus esperanzas. No hay duda de que el espléndido programa con sus bouts secundarios organizado por el concertador de matches Jess McMahon le ha gustado al fanatismo.

En el semifinal a diez rounds Al Ridgeway, el hallazgo pugilístico de la Nueva Jersey se encuentra con Armando Santiago, el peso ligero junior que mas duro pega hoy en día. Phil Tobias, el mejor peso mosca de Brooklyn, se vera la cara con Black Bill, compañero de entrenamiento de Kid Chocolate, en el inicial a diez rounds.

Los ases de los "guantes dorados" tomarán en un par de matches a cuatro rounds que completan el programa. Salvatore Affiniti y Jimmy Amber, ambos ganadores en el torneo amateur, pelearán con Joey Caruso, de Brooklyn, y con Artie Spiedeman, de Nueva York, respectivamente.

Resultado de los Partidos de Futbol Celebrados Ayer

COMPAÑIA CERVECERA
Juventud Asturiana 3, Fortuna 0.
ALMENDARES PARK
Covadonga 1, Templete 0.
C. Gallego 2, Catalunya 2.
Real Iberia 2, Olimpia 1.
CAMPO TROPICAL
La Reserva del Praga venció a la de la Nueva Fábrica de Hielo por 2 Goals a Cero, ganando el Campeonato de Reservas.
Luyanó 3, Purísima 0.
Praga 2, Bulnes 0.

A los dueños de botes motores

Vencen las inscripciones para las regatas, hoy, a las 5 p. m.

Se recuerda a los dueños de botes motores que hoy a las cinco de la tarde se celebrará la junta anunciada en el local del Automóvil Club de Cuba, para tratar del nombramiento de jueces y demás pormenores para las regatas de botes motores del domingo 18 de los corrientes. Las inscripciones deberán ser dirigidas al señor Rafael Posso antes de las cinco de la tarde de hoy que vence el plazo de inscripción.

El Delfín ganó la Copa Comodoro

Esta regata por el trofeo de Carlos Miguel, dió comienzo a las 11 y 10 a. m.

En las regatas de star class ganó el Delfín en la mañana de ayer la copa "Comodoro Carlos Miguel de Céspedes" en aguas del Miramar Yacht Club, en el que ostenta ese cargo el ilustre y dinámico Secretario de Obras Públicas. La salida se dió a las 11:10, siendo el siguiente el orden de despegue de los balandros: Mabuya Gavilán II, Delfín, Coco, Mayarí, Almendares III, Mambí, Gíbaro, Aurrerá IV, Ellen II, Cacique, Karachi y Mara.

La "mer" a esa hora estaba endemoniada lanzando montones de agua sobre el litoral, no obstante los barquitos arrancaron perfectamente y se realizó sin novedad el recorrido de las diez millas, siendo el tiempo invertido el siguiente:

Competidores	Llegada
Delfín	1:48.05
Aurrerá IV	1:52.08
Ellen II	1:52.20
Coco	1:52.40
Mambí	1:54.35
Almendares III	1:57.10
Mara	2:02.10
Cacique	2:05.09
Karachi	2:07.25

Gavilán II tocó boya y se retiraron Mabuya, Mayarí y Gíbaro.

RESUMEN SEMANAL DE BASE BALL

—Una gran semana para los players de Huggins.
—Tres errores cometieron los Gigantes en 7 días.

(Por WILLIAM J. CHIPMAN, de la Associated Press)

NUEVA YORK, Julio 7. AP.—Las maniobras efectuadas en los campos de batalla de las mayores durante la pasada semana permitieron a los Yankees disminuir en dos juegos la delantera que le llevaban los Atléticos en la campaña de Barnard y los Piratas y los Oseznos forzaron la pelea en el circuito de Heydler, mientras John J. McGraw muy contra su voluntad y bajo vigorosas protestas ayudaba a sus enemigos de Pittsburgh y de Chicago dividiéndose ocho encuentros con oponentes de la segunda división. Los Cardenales solidificaron su colapso haciendo que la carrera sea de tres teams solamente, al menos por ahora.

Los Yankees se colocaron a la cabeza de ambas ligas con 7 victorias y ninguna derrota, mientras los Atléticos ganaban 5 de 7, pero este ligero resbalón de los de Mack los dejó con un margen de 8 1|2 juegos al finalizar la semana, y con el profesor McGillycuddy posesor de tal ventaja, nada que no sea un completo colapso de los Atléticos puede ser de mucha ayuda para los Yankees. Los Atléticos podrían sólo ganar la mitad de sus juegos de aquí a la meta y estar bastante seguros de triunfar.

La excelente defensa de los Piratas les permitió vencer en 5 de 6 durante la semana de la fiesta nacional y los Oseznos ganaron 4 y perdieron 2. Esta ganancia de un juego envió a los Corsarios al Este con una delantera sobre los Oseznos de medio juego. Los de Donie Bush encabezaron ambos circuitos en la defensa con solo 22 carreras enemigas anotadas. Los Yankees fueron los primeros en su liga con 23.

Las probabilidades de los Gigantes en cuanto a ganar el estandarte disminuyeron considerablemente al dividirse los de McGraw las series con clubs que por lo menos debían perder 7 juegos de cada 10 jugados con Nueva York, pero la crisis de los Cardenales fué todavía mucho peor. Los campeones de la Nacional aumentaron su racha perdedora a 11 juegos al perder el primero de ayer en Filadelfia. Pero entonces se revolvieron con tanta furia contra los indefensos Cuáqueros que Billy Southworth adquirió el vacío honor de ser el primero en las dos ligas en ofensiva, a pesar de no haber ganado más que un juego en 8.

Los Cardenales demolieron a los Filis con una victoria por 28 a 6 en el segundo del día, dando 28 hits a los diversos lanzadores de Filadelfia. Así fué como el total de San Luis llegó a 108 hits y 73 carreras. Los Medias Blancas ocuparon el primer puesto en la Americana con 90 hits y los Indios con 47 carreras. Los Tigres fueron los primeros en jonronear en las dos ligas con 10 y los Cardenales en la Nacional con 8.

Los Gigantes no cometieron más que 3 errores, la cifra menor en cualquiera de los dos circuitos y los humildes Medias Rojas fueron los que menos erraron en la Americana con 4. Los Indios, los Oseznos y los Bravos fueron los que llegaron al extremo opuesto en ambos circuitos haciendo cada uno de ellos nada menos que 14 faltas en el campo.

URUGUAYOS Y LIMEÑOS TERMINARON EMPATADOS EN UN MATCH MIXTO

LIMA, julio 7. (AP). — Hoy se celebró aquí el match de futbol entre el team uruguayo y el local. Resultó un recio encuentro en el que menudearon los incidentes desagradables. El primer tiempo quedaron empatados a un goal. En el segundo tiempo se formó una tángana fenomenal cuando el jugador Bravo, uruguayo, agredió al goalkeeper local; se formó un **dale al que no te dá** tremendo y la policía pasó más de un sofocón para terminar la batalla real. Restablecido el orden se continuó el match que quedó empatado a uno.

De la Habana a Sevilla en Bote

No pudo zarpar ayer, cual eran sus deseos, el joven marino español don Alvaro Velarde que, como se ha anunciado, intenta realizar la travesía Habana-Sevilla en un pequeño bote motor que lleva el nombre de "Cerveza La Polar". Saldrá en la tarde de hoy, pues la demora ha consistido en no haberle sido despachado a tiempo su equipaje por la Aduana. Muchos éxitos le deseamos al arriesgado marino.

EL PRIMER CATCHER DE LOS ATLETICOS CON UNA COSTILLA ASTILLADA

CHICAGO, Julio 7, AP.—Una costilla astillada, lesión que recibió en la serie de Washington con Filadelfia, tiene Mickey Cochrane, el primer catcher de los Atléticos fuera del juego en la actual serie con los Medias Blancas. Así se supo aquí hoy.

85 | GRAN CONCURSO
Serie Mundial 1929

CUPON-PROGRAMA de los juegos que se celebrarán el Lunes 15 de Julio de 1929

LIGA NACIONAL	LIGA AMERICANA
PITTSBURGH [ ] en BOSTON [ ]	NEW YORK [ ] en DETROIT [ ]
CINCINNATI [ ] en BROOKLYN [ ]	FILADELFIA [ ] en CLEVELAND [ ]
SAN LUIS [ ] en NEW YORK [ ]	BOSTON [ ] en SAN LUIS [ ]
CHICAGO [ ] en FILADELFIA [ ]	WASHINGTON [ ] en CHICAGO [ ]

Señale con una cruz las casillas de los Clubs que usted estime resultarán vencedores

NOMBRE Y DOMICILIO DEL CONCURSANTE:

Sr. ....
Calle .... No. ....
Ciudad o Pueblo ....

Para la MULTIPLICACION de mis aciertos acompaño . . . . . . cajetillas vacías de GENER y . . . , . . cupones SIN SELECCION del DIARIO DE LA MARINA de esta misma fecha

HAGA SU SELECCION Y REMITA ESTE CUPON CON SUS CAJETILLAS VACIAS Y CUPONES ADICIONALES QUE QUIERA AL APARTADO 2030 O DEPOSITELO EN CUALQUIERA DE NUESTROS BUZONES

M.E.C.D. 2016

MANDELLI VENCIO EN EL TIRO DE PICHON

JUVENTUD ASTURIANA LE GANO AL FORTUNA

Cabal anotó dos goals y el otro fué obra de Pepe, de un gran fusilamiento

FRONTON HABANA-MADRID

PROGRAMA OFICIAL

Para la función del 8 de Julio, a las 8 y 30 de la noche

Primer Partido, a 25 tantos, Antonio y Cubota, blancos; Valenzuela y Buendía menor, azules; A sacar Blancos del cuadro 14 y azules del cuadro 14 y medio.

Primera Quiniela, a 6 tantos; Echarri, José Luis, Cubota, Buendía menor, Valenzuela, Antonio.

Segundo partido, a 30 tantos, Andrés e Ibarlucea, blancos; Sarmiento y Esquivel menor, azules. A sacar todos del cuadro 14 y medio.

Segunda quiniela a 6 tantos, Gayarre, Esquivel menor; Ibarlucea; Guisasola, Labat menor, Sarmiento.

Tercer Partido, a 30 tantos, Guillermo y Uria Mayor, blancos; contra Guisasola y Labat mayor, azules. A sacar todos del cuadro 14 1|2.

Ayer por la mañana y en los terrenos de la Compañía Cervecera Internacional se enfrentaron los teams de Juventud Asturiana y Fortuna S. C. para discutir un hermoso trofeo donado por la Beneficencia Gallega.

Cómo se sabe los gallegos estaban de fiesta ayer y como ahora está de moda el celebrar encuentros en todas las fiestas que se celebran en los hermosos jardines de la Cervecera Internacional, ellos por no ser menos que los demás pidieron a la Federación de la Habana dos equipos de primera y fueron ellos Juventud Asturiana y Deportivo Centro Gellego, pero como a estos se les puso a última hora la cosa de "ojo virado", los sustituyó el Fortuna el que cargó con la amarga derrota.

El encuentro fué un dominio completo de los astures, teniendo por más de una vez arrollados a los osos del Fortuna, pero Zamorita, que guardó el marco, los libró de una derrota más amplia.

En una arrancada de los astures Quirós le intercepta la bola a Cabal y este, el gran artillero, empalma un fuerte cañonazo que Zamorita no pudo detener.

El segundo goal fué anotado también por Cabal, al rematar un pase bien medido de Pepe.

En la segunda parte la cosa fué más monótona por ambas partes, pero los astures pudieron conseguir otro tanto más, que fué obra del jugador Pepe al internarse driblando a todos los equipiers que se le presentaron, chutando después a boca de jarro y Zamorita no pudo hacer "ni pío" por detener el balón. Este fué el tercer y último goal de los astures.

Hermo espulsó del campo a los equipiers Amador y Tanque, de Juventud y Fortuna respectivamente, por querer imitar a Paulino Uzcudun.

Hermo hizo un buen arbitraje y fué ayudado en las líneas de toque por Vigil y Norberto. Los clubs alinearon de esta manera:

Juventud: 3; Amador, Constante, Goyo; Valentín; Delmonte; Mieres; Trabanco; Cabal; Pepe; Avelino y Quirós.

Fortuna: (9) Zamorita; Miró; Capa; Weiss; Víctor; Ramonin; Ñico; William; Larrazabal; Tanque y Katzer.

MARQUESES Y BLANQUI-NEGROS QUEDARON EMPATADOS EN SU MATCH DE AYER TARDE

Un rally final de los Fortunistas estuvo a punto de proporcionarles la victoria, pero una gran cogida de Gallardo salvó la situación.—Los Caribes ganaron el segundo game, elevando a ocho sus victorias consecutivas en la season.—Comentarios

(Por PEDRO GALIANA)

Un honroso empate a cuatro carreras entre Marqueses y Blanqui-negros, y un nuevo triunfo para los Caribes de la Universidad, con el que elevaron a ocho el número de sus victorias consecutivas en la presente temporada, fué el resultado del doble header celebrado ayer en el parque de pelota del Vedado Tennis, que se vió invadido desde temprano por una de las concurrencias más numerosas de la season.

Nueve innings completos lucharon Marqueses y Blanqui-negros tratando de obtener una decisión en el primer juego, pero el magnífico fielding de Rene Gallardo por una parte, y el certero pitching de Alberto Castillo por otra, impidió que uno de los dos teams cargase con los honores del triunfo. Gallardo fildeó maravillosamente durante todo el game, y levantó un pick up piramidal en la última entrada del Fortuna para salvarle el juego al V. T. C., y Castillo, pitcheando con la misma efectividad del domingo pasado, despues que Cervantes pasó a mejor vida en el primer inning, contuvo a los bateadores de Pancho Pons en tal forma, que éstos solo pudieron batearle cuatro hits y anotarle una carrera en ocho innings. Al lograr este trabajo frente al V. T. C., Castillo llevó a su record personal como lanzador un average de una carrera, en 16 innings consecutivos. El domingo pasado pitcheó ocho innings a la Universidad sin permitir carreras, y ayer consintió una al C. T. C. en igual número de entradas.

Antes de entrar en detalles sobre el game, quiero decir lo siguiente sobre este muchacho Castillo: "Parece una bella promesa como lanzador, tiene muy buena variedad de bolas y ha conseguido ya lo único que le faltaba para codearse con los mejores lanzadores de la Liga Nacional de Amateurs, esto es, control. ¿Porqué no se le da un chance para iniciar los juegos? Hasta ahora ha trabajado maravillosamente, pues en tres juegos que ha sido probado, —por que ahora recuerdo que antes de dominar a la Universidad ya había logrado papeles de héroe con el Ferroviario,— ha dominado a los batsmen contrarios con facilidad, demostrando poseer excelente control.

El juego de ayer comenzó sonriendo a los Blanqui-negros, pero un priving de Avoy, al dormirse cerca de la segunda almohadilla para dar lugar a un doble play, —en el cual intervino una magnífica jugada del "talkative" Gallardo,— cortó un buen rally que hubiese producido quizás más de dos carreras para el Fortuna.

Despues de iniciar el Polaco el juego con hit, robándose más tarde la segunda, Avoy bateó de relling a primera, y al tirar Gallardo a tercera, para sacar el Polaco, que fué atrapado definitivamente en el tiratira que se formó Avoy se quedó dormido entre primera y segunda y fué out por Gallardo, que estuvo muy alerta en la jugada. Seguidamente, como para demostrar lo caro que habia de costarle este priving al Fortuna, Castillo se embasó por error de Alfonso, Reguera dió un tubey, —con el cual hubiese anotado Avoy,— y Peña recibió la base por bolas, llenando las bases con dos outs. Cinta fué la tercer víctima del inning, en fly al left.

Al ir al bate el Vedado en su primera tentativa, anotaron tres carreras y expulsaron el box al pequeño Cervantes de la siguiente manera: Seigle, base por bolas. Fleites, base por bolas. Alfonsito, se sacrifica, adelantando a los corredores. Figarola, hit por segunda y anotan Seglie y Fleites, y al desviar Peña el tiro que hizo Reguera a home, Figarola llegó a tercera. Gallardo, hit al left, anotando Figarola. (Castillo al box). Morales, fuerza en segunda a Gallardo, bateando un rolling al short, y momentos despues es sorprendido fuera de la primera.

Una base por bolas a Octavio Fernández, un hit de Arteaga, un toque de bola de Castillo, que provocó un error de Fleites, y un magnífico hit del Polaco Arredondo, que sigue bateando como un demonio, produjeron las dos primeras carreras del Fortuna, pero Mongo supo dominar a Castillo a tiempo para evitar una catástrofe, y un rápido doble play de Morales a Mongo a Figarola mató el inning sin más desgracias que lamentar.

El Vedado, completamente dominado por Castillo, que pitcheó muy buena pelota despues del primer inning, anotó su cuarta carrera en el sexto inning, por hits de Alfonsito y Morales combinados con un error de Avoy, y el Fortuna empató el score en el octavo cuando despues de dos outs. Arteaga recibió un dead ball, y Castillo y el Polaco le siguieron con hits.

En el noveno inning el Fortuna puso hombres en tercera y segunda con un out, pero no pudo anotar, debiéndose todo a que Cintas se quedó dormido en el home y dejó pasar dos strikes perfectos, solo para batear despues, metido en el hoyo, un débil rolling al pitcher, y en gran parte a Gallardo que levantó con una mano una mala tirada de Alfonsito, que hubiese metido a los dos hombres embasados.

EL SEGUNDO GAME

El segundo juego correspondió a la Universidad con score de 11 por 3. a pesar de que la gruesa batería universitaria volvió a batear menos que de costumbre.

El Atlético empezó muy bien, y anotó tres carreras en sus cuatro primeras entradas, amenazando resultar un contrario temible durante el game, pero despues del cuarto acto sus players perdieron el almidón, y cometieron una serie de errores que dieron lugar al fácil triunfo de sus contrarios. A un rally de tres carreras que cristalizó en el quinto siguió otro de cuatro en el séptimo, y despues, como para que la diferencia fuera mayor, cometieron algunos errores más en el octavo, para agregar dos carreras más al score de los Universitarios.

Rodriguez, el pitcher anaranjado, empezó bastante bien, pero despues flaqueó y dió seis bases por bolas. Gómez, su compañero de batería le secundó aceptablemente y dió además tres hits, uno de ellos de dos esquinas, y Macías, de la Universidad, logró un trabajo primoroso en su difícil posición, aceptando siete lances sin error en toda la tarde.

	C. A. C.	V	C	H	O	A	E
Echevarría, 2b		3	0	2	0	3	0
R. Cobas, cf		4	0	0	3	0	1
Gómez c		4	2	3	7	0	1
A. Cobas, rf		3	1	1	0	0	0
J. A. Rodríguez, 1b		3	0	0	9	1	1
Sirgado, ss		3	0	0	3	5	3
J. Rodríguez, p		3	0	1	1	1	0
Rosado, 3b		3	0	1	1	0	0
Párraga, lf		3	0	0	0	0	1
Montero, x		1	0	0	0	0	0
A. López, xx		1	0	0	0	0	0
Totales		31	3	8	24	10	7

	U. H.	V	C	H	O	A	E
Morera, ss		5	1	1	3	5	0
A González, rf		2	1	0	0	0	0
Dorticós, 1b		3	3	1	8	0	0
R. Córdoba, 3b		4	2	0	1	3	0
Espinosa, cf		4	2	1	3	0	0
Macías, 2b		5	1	2	4	3	0
Bernal, lf		5	0	1	2	1	1
Regueira, c		4	1	0	6	2	0
Mendizábal, p		3	0	1	0	3	0
Esnard, 3b		0	0	0	0	0	2
Totales		35	11	7	27	17	3

ANOTACION POR ENTRADAS

C. A. C. . . . . 100 200 000— 3
Universidad . . . . 002 030 42x—11

SUMARIO

Tmo base hits: Gómez Sacrifice hits: J. A. Rodríguez; Espinosa. Bases robadas: González; Macías; Gómez; Dorticós. Carreras empujadas: A. Cobas 1; J. Rodríguez 2; Macías 3; Mendizabal 2; Espinosa 1. Struk outs: Mendizabal 5; Rodríguez 6. Bases por bolas: Mendidabal 2; Rodrígued 6. Passed balls: Reguera; Gómez. Quedados en bases: Atlético 3; Universidad 8; Tiempo: dos horas y doce minutos. Umpires: González, home); Magriñat, (bases).

Entre Cazadores

JOSE OVIES GANO LA BONITA COPA DE ANDRES CUERVO

El empate espectacular registrado el domingo 30 en el tiro de pichón entre el Dr. Serafín Quesada y el Presidente del Club de Cazadores del Cerro, señor José Ovies, en opción a la bonita Copa de plata donada por el señor Andrés Cuervo, se decidió en el día de ayer domingo a favor del Presidente, y no fué por guataquería de Quesada, que conste, sino más bien el efecto de los ruegos de la claque de Ovies, que él también, como Porto, cuenta con su publiquito y esta hizo promesas para que Santa Felicia cegara a Quesada, y el pobre Serafín, sin saber cómo, al hacer su primer disparo, y tras el primero el segundo, vió que el pichón cayó al suelo, pero el muy bandolero salió caminando al parecer para el cementerio, pero cuando ya el juez se disponia dar la orden de "A cobrarlo", parece que el muy pichón lo oyó y antes de que Tomás le fuera a dar un golpe salió volando como una de las golondrinas de Becquer. El desencanto de Serafín... no tuvo fin, pero en cambio la alegría entre las partidarias del egregio Ovies no tuvo límites. Se había acordado que el desempate se tirara junto con la tirada regular, y al fallar Quesada su primer pájaro y no Pepe Ovies, este quedó en posesión del magnífico premio.

Lo más particular del caso es que el Presidente por poco se lleva también el premio donado por don Casimiro Tellaeche, pues sólo falló uno de diez, igual hazaña que la realizada por don Juan Federico Centellas, quien acordándose de sus buenos tiempos dió un susto a los noveles tiradores. El premio, que consistía en un bonito faisán, de bronce, lo obtuvo Luis Mandelli, el famoso artista italiano que mató diez de diez. Su triunfo llenó de júbilo a sus compañeros de Club, pues como está en vísperas de irse a Italia, les agrada a sus amigos que se lleve un recuerdo de sus tiradas en el trap del Club de Cazadores del Cerro.

He aquí el resultado de la tirada:

L. Mandelli	10 de 10
J. F. Centellas	9 de 10
José Ovies	9 de 10
P. Castañeda	8 de 10
S. Quesada	7 de 10
M. Capote	7 de 10
R. Díaz	7 de 10
O. Ochotorena	7 de 10
A. Cuervo	7 de 10

En la justa de revólver que se disputía el premio del impepinable Luis Naya, el activísimo Secretario, se lo ganó de calle derecha el Teniente Ros que alcanzó el alto porcentaje de 446, que es una puntuación como para ponerle la carne de gallina a todos los que tiran con handicap. Pepe Coll, Claudio Grande, José González, J. M. García y Alvaro Bellizia hicieron buenas tiradas, según se podrá ver por la nota que va a continuación:

	Ptos.
Tte. Enrique Ros	446
Claudio Grande	436
José Coll	425
José González	415
Joaquín Pedroso	411
Alvaro Bellizia	410
J. M. García	409
J. B. Cueto	398
M. Quesada	385
Celestino Gaunard	377
Carlos Sauvalle	310

En el tiro de rifle quedó en primer lugar Pepe Coll a pesar de lo bien que tiraron Sauvalle y Grande, quienes se quedaron seis puntos por debajo del vencedor. Quesada, Jesús Coll y Bellizia, que también participaron en esa justa alcanzaron más de 400 puntos.

En esta justa se discutió el premio donado por Mirandita, el Director de Platillos, que todavía no se ha sentido con fuerzas suficientes para ir al Club donde tanto se le extraña. He aquí el resultado de la justa:

José Coll	492
Carlos Sauvalle	486
Claudio Grande	486
M. Quesada	477
Jesús Coll	476
Alvaro Bellizia	464

Y en la competencia de platillos, en la que había de premio una hamaca de hilo puro, hecha a mano, precioso regalo de "Callejita", el hombre de los menudos en la Renta de Lotería, se la llevó Beale que rompió 48. Fué una justa interesante en la que se registró un final emocionante entre el vencedor y el Dr. Oscar Ochotorena. Ambos habían roto 25 en la primera tirada, y ambos, que tiraron juntos, comenzaron tirando muy bien en la segunda vuelta, pero se suponía que Ochotorena fuera el vencedor. Luego empezaron a fallar uno y otro y llegaron al final, Beale con 23 y Ochotorena con 21. No se sabía cual era el vencedor, pues Beale tira con un handicap de 87 y Ochotorena de 74, así fué que no se supo quien era el dueño de la hamaca hasta que don Alejandro metió mano al lápiz para sacar el average de cada uno de los tiradores, venciendo Beale a Ochotorena por una diferencia de cuatro milésimas, que es algo menos que una nariz chata en las carreras de caballos.

El doctor Cueto hizo una bonita tirada en la primera vuelta, pero en la segunda, le entró la "calambrilla". Capote no pudo llegar más que a 48. Colín estaba muy mal, lo mismo que Benito Cueto.

A continuación va el score de la tirada:

Alfredo Beale	48 de 50
Dr. Méndez Capote	48 de 50
Vicente Bayón	47 de 50
Dr. O. Ochotorena	46 de 50
Tomás Bordenave	46 de 50
Benito Cueto	45 de 50
F. Martínez	45 de 50
Luis Mandelli	43 de 50
Garcilaso Rey	41 de 50
Dr. J. Cueto	39 de 50
Colín de Cárdenas	38 de 50

La fiesta social resultó espléndida, como todas las que se celebran en el Club de Cazadores del Cerro. Una distinguida concurrencia prestigió la simpática sociedad. La fiesta bailable duró hasta entrada la noche que fué cuando se retiró la orquesta de cuerdas que amenizó el espectáculo. Por la noche hubo comida para los socios que se quedaron conjuntamente con sus familiares. No hay con que comparar esas fiestas dominicales en el Club de Cabadores del Cerro, en el que se hinchan los pulmones de oxígenos puro... ¡y se vive la vida!

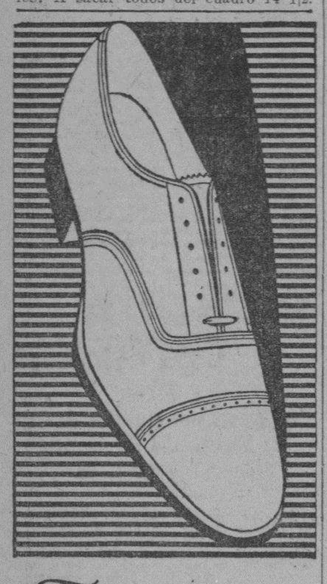

The FLORSHEIM Shoe

He aquí el modo de complementar su buena apariencia personal. Use el atractivo calzado Florsheim que le brinda una gran variedad de estilos para su elección.

De venta en todas las casas donde venden calzado fino. Sírvase escribirnos si no hay agencia en su población.

THE FLORSHEIM SHOE COMPANY

Manufactureros Establecida en 1892

CHICAGO, ILLINOIS, U. S. A.

La fábrica más grande del mundo de calzado fino para caballeros. Busque la marca en el calzado.

JOYERIA DE ETIQUETA

La primera y última palabra en Joyería para trajes de etiqueta es KREMENTZ. Un regalo que todo hombre elegante sabe apreciar!

Krementz

JOYERÍA PARA CABALLEROS

KRE—10

Aprenda La Mecánica Automotriz

Y ASEGURE SU PORVENIR

El oficio de MECANICO AUTOMOVILISTA ofrece las mejores oportunidades porque hay gran demanda por verdaderos mecánicos, a los que se pagan excelentes sueldos.

Aprenda En Su Propio Hogar

No importa que trabaje durante el día; con sólo dedicar al estudio de nuestro curso media hora diaria, APRENDERA RAPIDA Y FACILMENTE —No necesita ni motor ni automóvil para practicar —ni requiere tener conocimientos de mecánica.

Su Mas Grande Oportunidad Para Independizarse

con el producto de las reparaciones que empezará a hacer inmediatamente que estudie las lecciones primeras de nuestro curso fácil.

Instruccion Sobre Autos, Camiones, Tractores y Aeroplanes

Aprenderá Ud. con pequeño esfuerzo a ser un MECANICO EXPERTO de los que ganan los mejores sueldos. Pida detalles y el hermoso libro GRATIS, profusamente ilustrado, conteniendo información sobre el sistema de enseñanza de esta Institución seria, establecida hace 25 años.

Este libro le indicará la manera de obtener completo éxito en un oficio interesante y remunerativo.

Instrucción en castellano

Gratis Este Libro Ilustrado

Escuela Nacional de Automotores

Los Angeles, California, E. U. A.

Este libro GRATIS contiene el SECRETO DE SU BUEN EXITO. Mande por él HOY MISMO!

CORTE AQUI EL CUPON Y ENVIELO

ESCUELA NACIONAL DE AUTOMOTORES
4006 So. Figueroa, Depto. No. 418-A
Los Angeles, Calif., E. U. de A.

Sírvanse enviarme grátis y sin obligación alguna de mi parte, su catálogo ilustrado conteniendo información del CURSO PRACTICO DE MECANICA AUTOMOTRIZ POR CORRESPONDENCIA EN ESPAÑOL.

Nombre..... Dirección.....

Estado o Provincia..... País.....

VALENZUELA Y CORTABERRIA VENCIERON A ANDRES Y JOSE LUIS EN EL PARTIDO

Jugando brillantemente, los muchachos del prólogo llamaron la atención de los aficionados.—Los hermanos Esquivel ganaron el intermedio después de una igualada trágica

Valenzuela y Cortaberria, azules, y Andrés y José Luis, blancos, actores acostumbrados en los partidos iniciales del Habana-Madrid, concentraron toda la atención de los fanáticos en la función de ayer, cuando los obsequiaron con el mejor partido del programa, y dieron motivos suficientes para que catedráticos, palomas, así como todos los que concurrieron ayer al simpático frontón de la calle de Belascoaín, saliesen en extremo complacidos del partido que presenciaron.

Desde la primera decena hasta el final, las dos parejas lucharon con entusiasmo, y después de lograr doce igualadas espectaculares en el curso del partido, terminaron con un juego muy movido que entusiasmó extraordinariamente a la afición. El tanteador sorprendió a Valenzuela y Cortaberria, azules, con un score favorable de 25 por 23 al terminarse el partido.

Si hemos de ser sinceros, podemos asegurar que los cuatro pelotaris que tomaron parte en este partido jugaron con verdadera pimienta y entusiasmo, poniendo todo su corazón en cada jugada, pero pecaríamos de injustos si no dedicásemos una parte preferente de nuestra relación a los vencedores. Valenzuela y Cortaberria, por el magnífico juego que desplegaron. Los dos estuvieron siempre alertas en el ataque, se defendieron brillantemente, y no permitieron que sus rivales tomasen la delantera del score en ningún momento.

En la primera decena estuvieron un poco dormidos, pero después jugaron a todo vapor, y a pesar de las ocho igualadas que se registraron en la segunda decena, supieron retener estamina suficiente para ganar, dejando a sus rivales en 23.

En el partido intermedio se vió también una pelota de altura cuando los hermanos Esquivel, de blancos, necesitaron llegar hasta la igualada trágica para vencer a Epifanio y Gayarre, que portaban el banderín azul, y en el partido estelar salió airosa la combinación de Sarmiento y Hughes, azules, después de un reñido duelo contra los hermanos Uria, que se defendieron como gatos en el tejao en días de invierno, antes de quedarse en 26.

Cinco igualadas muy interesantes se registraron en el segundo partido, pero la más notable de todas fué la que dió origen a la trágica, pues en ella los hermanos Esquivel jugaron mucho, lo mismo que la combinación azul.

En el partido estelar los Uria se vieron debajo con una anotación de 26 por 19, pero jugaron con mucho entusiasmo y lograron igualar la anotación, pereciendo después cuando Sarmiento ligó dos buenos remates con dos pifias de los hermanos.

Las quinielas correspondieron a Buendía mayor y Uria Menor, pagando ambos más de treinta "cocos" en los combinados.

Hoy volvemos otra vez a las funciones nocturnas, empezando el primer partido a las ocho y media. El programa, a continuación, es de los que se recomiendan solos.

INTERINO

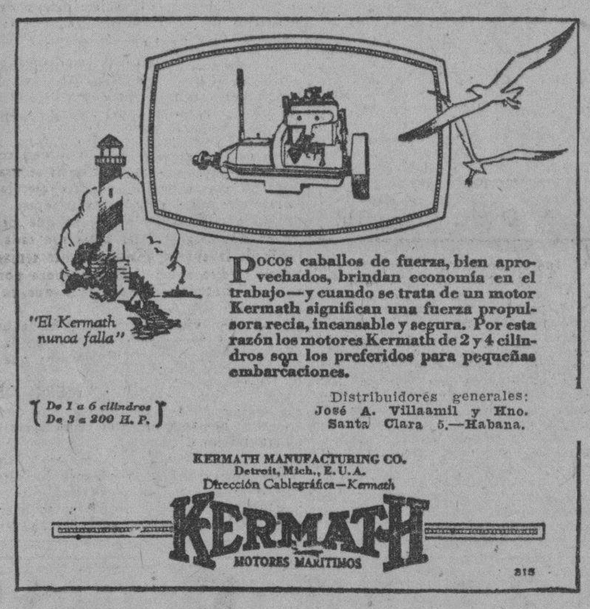

Pocos caballos de fuerza, bien aprovechados, brindan economía en el trabajo—y cuando se trata de un motor Kermath significan una fuerza propulsora recia, incansable y segura. Por esta razón los motores Kermath de 2 y 4 cilindros son los preferidos para pequeñas embarcaciones.

Distribuidores generales: José A. Villaamil y Hno. Santa Clara 5.—Habana.

KERMATH MANUFACTURING CO. Detroit, Mich., E. U. A. Dirección Cablegráfica—Kermath

KERMATH MOTORES MARITIMOS

315

PARTE VALIDA

DE LAS CAJETILLAS DE "GENER" QUE PUEDEN MANDARSE EN LUGAR DE LA CAJETILLA ENTERA

Cualquiera otra parte que no sea la que aparece en el grabado, no tendrá valor para este Concurso

Reumáticos

cualquiera de sus terribles dolencias pueden desaparecer tan pronto se ataque la verdadera causa que las produzca —las toxinas

Después

El cambio que se opera cuando se elimina del organismo los venenos productores del reumatismo: todo su organismo se rejuvenece; las líneas y marcas prematuras de su rostro desaparecen; los músculos y articulaciones recuperan su flexibilidad y entonces es cuando usted vuelve a gozar nuevamente la alegría del vivir.

Antes

No necesita usted aparecer vieja antes de tiempo;—aparecer 10 o 15 años mayor de lo que usted realmente es, y que se revele en su rostro esa señal de dolor y preocupación; sufriendo rigidez en los músculos y articulaciones, lo cual hace que todo el organismo se desgaste y avejente.

y ahora,

gracias a otro asombroso descubrimiento de la Química alemana, que ha dado al mundo estos productos tan maravillosos: la Aspirina para el dolor de cabeza, la Novocaina para la odontología y la Anestesia en todas las formas de su empleo; pueden ahora los reumáticos obtener casi instantáneo alivio, aunque el caso sea de los más pertinaces o dolorosos.

Las toxinas provienen de varias causas, de un infarto en las amígdalas o una infección en la raiz de un diente. Estas toxinas entran en la circulación de la sangre, diseminándose por todo el cuerpo. Cuando estos terribles venenos atacan los centros nerviosos o delicados tejidos de las articulaciones y músculos, entonces se presenta la inflamación, causando terribles dolores.

Algunos elementos de la sangre atacan continuamente estos venenos, tratando de neutralizarlos, pero muchas veces no pueden transformar y eliminar todas las toxinas que provienen de alguna infección. Se debe ayudar a la sangre para que pueda expulsar del organismo las toxinas o venenos. Con este motivo un grupo de químicos alemanes prepararon una nueva combinación para ayudar a la sangre a expulsar los venenos. Esta nueva combinación se llama "Rheunesia", y se ha probado que es el remedio más seguro, rápido y eficaz que se ha descubierto al presente. Miles de personas usan "Rheunesia". Realiza su trabajo de una manera perfecta y natural, atacando la causa fundamental que produce los dolores reumáticos. No hecha a perder el estómago. También sirve como tónico, pues no solamente quita los dolores instantáneamente, sino que restaura la salud y da resistencia, haciendo desaparecer de su organismo todo dolor y sufrimiento, así como la anemia productora de la destrucción de los glóbulos rojos de la sangre.

¿Por qué no prueba la "Rheunesia" sin pérdida de tiempo? No importa la clase de reumatismo que usted tenga, sea ciática, neuritis, gots, artritis, o cualquiera otra forma; ni los distintos síntomas que se sienta; sea dolores de cabeza, dolores articulares, en los dedos, las piernas, los brazos, en la espalda y en los músculos; la "Rheunesia" le proporcionará alivio. No olvide que la "Rheunesia" ataca la verdadera causa que produce sus trastornos — las toxinas — entonces todos sus dolores desaparecerán rápidamente. Compre "Rheunesia" hoy mismo. Precio $1.90. Se vende en todas las farmacias.

¡¡EMPATADOS!!

FORTUNA

	V	C	H	O	A	E
Arredondo, 3b	5	0	3	2	2	0
Avoy, cf	4	0	0	2	2	1
Costello, ss	5	0	1	2	2	0
Reguera, rf	3	0	2	0	1	0
Peña, 1b	0	0	0	6	0	1
Cintas, lf	5	0	0	5	0	0
Fernández, 2b	4	1	0	4	2	0
Arteaga, c	3	2	2	4	1	0
Cervantes, p	0	0	0	0	1	0
Costello, p	2	1	1	0	1	0
Queral, 1b	1	0	0	4	0	0
Totales	32	4	9	27	10	2

V. T. C.

	V	C	H	O	A	E
Seiglie, 2b	3	1	0	2	3	0
Fleites, 3b	2	1	0	1	2	1
Alfonso, ss	1	1	1	2	4	3
Figarola, c	4	1	1	7	2	0
Gallardo, 1b	4	0	1	7	1	0
Morales, cf	4	0	1	3	1	0
Rocamora, rf	3	0	1	2	0	0
Sotolongo, lf	3	0	0	2	0	0
Hernández, p	3	0	1	1	7	0
Bruzón, x	1	0	0	0	0	0
Totales	28	4	6	27	20	4

ANOTACION POR ENTRADAS

Fortuna . . . . . 020 000 020—4
V. T. C. . . . . 300 001 000—4

SUMARIO

Sacrifice hits: Alfonso 2; Antonio Castillo, Avoy, Peña, Queral. Bases robadas: Arredondo 2; Seiglie Carreras empujadas: Figarola 2; Gallardo; Arredondo 3. Double plays: Gallardo, Fleites a Alfonso a Seigie a Morales; Morales a Hernández a Figarola; Hernández a Gallardo a Fleites; Costello a Fernández a Peña. Struck outs: Hernández 5; Cervantes 0; A. Costello 4. Bases por bolas: Hernández 6; Cervantes 2; A. Costello 2. Dead balls: Costello; Alfonso; Hernández a Arteaga. Quedados en bases: Fortuna 12; Vedado 4. Tiempo: dos horas y 19 minutos. Umpires: González, (home); Magriñat, (bases). Anotador: Hilario Fránquiz. Observaciones: hits a Cervantes 2 en 1|3 y 20 veces al bate. X bateó por Sotolongo en el 9o.

USE SANITUBE

Para EVITAR las enfermedades secretas. Cuidado con las imitaciones. Pida folletos a la Agencia en Cuba.

FARMACIA DR. ESPINO

ZULUETA 36½. HABANA

M.E.C.D. 2016

Dependientes Vence a Los Toletaris Los Pulgarcitos a Los Del L. Tennis

El primer game resultó un duelo de pitchers, donde en total se produjeron seis hits.—Bateando a nueve per cápita en el segundo de la tarde, la victoria fué ferroviaria

Dos interesantes juegos del campeonato nacional de amateurs se celebraron en la tarde de ayer en el stadium de los caribes. Dependientes le ganó a los toletaris por el margen estrecho de una carrera, 3x2, siendo un duelo de serpentineros donde salieron por la puerta grande los defensores del box detallista. Entre ambos teams solo lograron anotar seis hits, dos a los pitchers de Horacio Alonso y cuatro a Rodríguez que actuó 8 y 1|3 innings en la lomita policíaca.

Otro match de mucha pimienta fué el librado entre Ferroviario y Loma Tennis donde los ferroviarios cargaron con la tocineta no obstante la gran cantidad de errores (8) que cometió su campo, pero la pelota es redonda y se ven casos extraños. Asistió bastante público y hubo entusiasmo de los fanáticos demostrado a cada jugada con sus aplausos.

Scores.

Primer juego:

POLICIA

	V.	C.	H.	O.	A.	E
Hernández 2b.	3	1	0	5	3	0
Dopico cf.	2	0	0	2	0	0
Luarz lf.	3	0	0	1	0	1
Quintela rf.	3	0	2	0	0	0
Reyes ss.	3	0	0	2	2	1
Cordeiro c.	3	0	0	4	4	1
Díaz 3b.	3	0	0	2	5	0
Sotolongo 1b.	2	0	0	10	0	0
Rodríguez p.	2	0	0	0	1	0
García 3b.	1	0	0	0	0	0
González lf.	0	0	0	0	0	0
Clavel p.	0	0	0	0	0	0
Totales	25	1	2	26	15	3

DEPENDIENTES

	V.	C.	H.	O.	A.	E
Pérez cf.	3	0	0	1	0	0
Mata ss.	4	1	0	2	2	1
Barroso 1b.	2	0	0	10	0	1
Fernández c.	3	0	1	6	4	0
Alonso 2b. p.	4	0	1	2	6	0
Costa lf.	3	1	1	1	0	0
Prieto rf.	1	0	0	0	0	0
Ullivarri 3b.	4	0	1	2	2	0
Pasturi p. rf. 2b.	2	0	0	2	2	0
Becker p.	0	0	0	0	0	0
D' Irichite rf	3	1	0	1	0	0
Totales	29	3	4	27	16	2

Anotación por entradas:

Policía	000 101 000— 2
Dependientes	001 100 001— 3

SUMARIO: Three bas ehits: Costa. Two base hits: Quintela. Sacrifice hits: Reyes. Carreras producidas por los bateadores: J. Fernández 1. Bases robadas: Hernández. Double plays: Ullivarri a Alonso a Barroso. Struck outs: Pastuvi 0, Rodríguez 3, Becquer 0, Alonso 5, Clavel 0. Bases por bolas: Pastuvi 3, Rodríguez 6, Becker 1, Alonso 4, Clavel 1. Dead balls: Rodríguez a Barroso. Quedados en bases: Policía 3, Dependientes 10. Tiempo: 2 horas 20 minutos. Umpires: Campos (home) Hernández (bases). Anotador: Julio Fránquiz. Observaciones: Hits a Pastuvi 1 en 3 innings y 8 vb. a Becker 0 en 0 inning y 0 vb. a Rodríguez 4 en 8.1|3 y 28 vb. Lo perdió Rodríguez.

FERROVIARIO

	V	C	H	O	A	E
Freire, 2b	5	1	2	6	3	1
Tejeiro, lf	3	1	1	1	0	0
A. Rodríguez, rf	1	0	0	0	0	0
D Rodríguez, 3b	4	1	2	4	2	0
Barbera, ss	5	1	1	1	2	3
González, 1b	4	0	1	6	0	1
Tenia, cf	3	0	1	4	0	0
Collazo, c	1	0	0	1	0	1
Peña, p	2	2	1	0	2	1
Armenteros, c	3	0	0	4	0	1
Totales	31	6	9	27	9	8

LOMA

	V	C	H	O	A	E
Ortega, cf	4	0	0	1	0	0
Torrens, ss	5	1	1	0	4	0
Aguilera, c	4	2	1	4	3	0
Hernández, 2b	5	1	1	2	6	1
Blanco, rf	4	0	1	0	0	0
Carcas, 2b	4	0	1	5	2	0
Córdoba, 1b	3	0	1	15	0	0
Currás, lf	3	0	0	0	0	0
Toledo, p	5	1	2	0	2	1
P. Ruiz, lf	2	0	1	0	0	0
Raspal	1	0	0	0	0	0
Totales	40	5	9	27	17	2

ANOTACION POR ENTRADAS

Ferroviario	021 100 200—6
Loma	002 010 020—5

SUMARIO

Three base hits: Freire. Tmo base hits: Carcas; Peña; Hernández. Sacrifice hits: Carcas; A Rodríguez. Bases robadas: Tejeiro 2; Aguilera 2; Torrens. Carreras empujadas: Tenia 2; Freire; Carcas 1; Toledo 1. Struck outs: Toledo 4; Peña 4. Bases por bolas: Toledo 8; Peña 4. Dead balls: Toledo a ejeiro. Passed balls; Collazo. Wilds: Peña. Tiempo: 2 horas y 45 minutos. Umpires: Campos, (home); Hernández, (bases). Anotador: Julio Fránquiz. Observaciones: x bateó por Córdoba en el 9o.

E. Whitehill en forma

DETROIT, Julio 7. AP.—Earl Whitehill sólo dejó dar a los Senadores cuatro hits en el juego de hoy mientras los Tigres fabricaban nueve carreras de ocho hits ganando por 9 a 1.

A Fred Marberry se le cargó la derrota aunque Irving Hadley que lo sucedió en el box fué bateado por dos jonrones, y un doble y concedió dos transferencias en el único inning que pitcheó. Los jonrones fueron de Fothergill y de Alexander, los dos primeros bateadores que se enfrentaron con Hadley.

WASHINGTON

	V.	C.	H.	O.	A.	E
Judge 1b.	4	0	0	7	1	0
Rice rf.	4	1	0	4	0	0
Barnes cf.	4	0	2	5	0	1
Goslin lf.	4	0	0	2	0	0
Myers 2b.	4	0	0	0	4	0
Bluege 3b.	3	0	0	1	1	0
Cronin ss.	2	0	1	2	3	0
Ruel c.	3	0	0	3	0	0
Marberry p.	2	0	1	0	0	0
Hadley p.	0	0	0	0	0	0
Gooch (1)	1	0	0	0	0	0
Totales	31	1	4	24	9	1

(1) Bateó por Marberry en el 8o.

DETROIT

	V.	C.	H.	O.	A.	E
Johnson lf.	5	1	3	1	0	0
Rice cf.	4	0	1	4	0	1
Gehringer 2b.	3	0	0	1	3	0
Fothergill rf.	4	2	2	3	0	0
Alexander 1b.	1	2	1	10	1	0
McManus 3b.	3	1	0	1	2	0
Hargrave c.	4	0	0	4	2	0
Schuble ss.	4	1	1	2	2	0
Whitehill p.	3	2	0	1	1	0
Totales	31	9	8	27	11	1

Washington	001 000 000— 1
Detroit	010 001 34x— 9

Perdió el Baltimore

BALTIMORE, julio 7 (A. P.)—Jonrones de Frisch y Orsatti, el del primero con High en base dieron a los Cardenales una victoria por 3 a 2 sobre los Orioles de Baltimore.

Score:

		C	H	E
San Luis	002 001 000—	3	7	0
Baltimore	000 010 000—	2	5	1

Baterías: Hallahan y Jonnard, Street; Hollingsworth, Walker y Cronin.

Hoyt hizo explosión

Los Browns pudieron así igualar la serie con los Yankees de Miller Huggins

SAN LUIS, julio 7 (A. P.)—Los Carmelitas botaron a Waite Hoyt del box y así igualaron la serie con los Yankees ganando el juego de hoy por 7 a 2. Alvin Crowder estuvo eficiente contra los grandes bateadores neoyorkinos durante seis innings conteniéndolos a tres hits, pero se debilitó en el séptimo y Chad Kimsey que terminó el juego logró mantener esparcidos los cinco hits de los Campeones y no permitió más que una carrera. Hoyt recibió doce hits. Lou Gehrig no pudo conectar y Ruth no dió más que un hit.

NEW YORK

	V.	C.	H.	O.	A.	E.
Combs cf	5	0	0	2	0	0
Robertson 3a.	2	0	1	0	3	0
Gehrig 1a.	3	0	0	14	0	0
Ruth lf	3	0	1	3	0	1
Lazzeri 2a.	3	1	1	2	5	0
Meusel rf	4	0	1	0	1	0
Dickey c	4	0	2	2	1	1
Durocher ss	3	1	2	1	2	0
Hayt p	2	0	0	0	3	0
Moore p	0	0	0	0	0	0
Durst (1)	0	0	0	0	0	0
Koenig (2)	1	0	0	0	0	0
Totales	30	2	8	24	15	2

1 Bateó por Durocher en el 9o.
2 Bateó por Noore en el 9o.

ST. LOUIS

	V.	C.	H.	O.	A.	E.
Blue 1a.	3	1	2	11	0	0
Badgro rf	5	0	1	0	0	0
Manush lf.	4	1	3	2	0	0
Schulte cf.	4	0	1	3	0	0
Kress ss.	4	0	0	5	3	0
Orourke 3a.	4	1	3	1	2	0
Melillo 2a.	4	1	1	1	3	0
Ferrell c.	3	2	2	4	1	1
Crowder p	2	1	1	0	2	0
Kimsey p	1	0	0	0	0	0
Totales	34	7	13	27	11	1

ANOTACION POR ENTRADAS

New York	001 000 001—2
St. Louis	000 110 32x—7

SUMARIO

Empujadores: Blue 33 Badgro, Manush; Schulte, Ferrell, Hoyt, Durst. Two base hits: Manush 2; Schulte, Crowder, Melillo, Robertson. Bases robadas: Orouke, Durocher, Ferrell. Sacrifices Blue, Hout, Kimsey. Double plays: Orourke a Melillo a Blue; Melillo a Kress a Blue; Gress a Blue. Quedados en bases: New York 8; St. Louis 7. Bases por bolas: Crowder 5; Kimsey 1; Hoyt 2. Struck out: Crowder 3: Kimsev 2: Hoyt 1. Hits a los pitchers: Crowder 3 en 8 1|3 innings: Hoyt 12 en 7 1|3 innings; Kimsey 5 en 2 2|3 innings: Moore 2 en 2|3 innings. Wild pitchers: Crowder. Pitcher ganador: Crowder. Pitcher perdedor: Hoyt. Umpires: Campbell. Mcgowen y Connolly. Tiempo: 2.11.

Los 6 de la Fama

El fuerte bombardeo ayer se limitó a la liga Nacional, contentándose los de la Americana con algunas salvas. Hornsby y Ott tuvieron un promedio de .500 cada uno, haciendo el primero tres de seis y el segundo cuatro de ocho en un double header. Tres otros miembros del selecto grupo de los Seis de la Fama permanecieron donde estaban con un hit por cabeza para Foxx y Ruth y dos para Paul, Waner.

	J.	AB.	C.	H.	PC.
Foxx Atlét.	72	261	62	106	.406
Hornsby, Oses.	72	274	73	100	.365
Ruth, Yank.	55	200	50	69	.345
Ott, Gigant.	74	269	80	91	.338
P. Waner, Pit.	71	280	67	93	.332
Gehrig, Yank.	71	255	66	82	.322

COMENTARIOS SOBRE LAS GRANDES LIGAS

De una entrevista con Joe Tinker, short stop del Chicago Cubs, en las temporadas gloriosas de 1906, 1907 y 1908

«Tinker a Evers a Chance!» He ahí una de las más efectivas combinaciones de doble plays que se recuerdan en el Big Show, y que proporcionó tres campeonatos seguidos a los Oseznos de Chicago en las seasons de 1906, 1907 y 1908. Frank Chance, que era al propio tiempo el manager del team, murió hace algunos años. Johnny Evers es una figura de importancia en el «Board of strategy» (dirección) de los Braves, y Joe Tinker, retirado de la lucha, pero víctima de la enfermedad, asiste frecuentemente a los distintos parques de la Liga Nacional, para ser testigo presencial de los juegos que celebran los peloteros de ahora.

Hace días Tinker fué «asaltado» por nuestro querido preguntón, «Mr. X», cuando trataba de llegar al cuarto de vestir de los Gigantes, en Polo Grounds, y tuvo que contestar al siguiente interrogatorio:

—Oye, Tinker. ¿Qué se ha hecho de los jugadores que actuaron contigo en la época en que Frank Chance proporcionaba campeonatos a la ciudad de los vientos?

—Le diré, querido amigo. Husk murió hace años—refiriéndose a Chance. Y lo mismo sucedió a Pat Moran. Te acordarás de Pat, ¿verdad? Era uno de nuestros receptores y actuaba admirablemente en la línea de coaching.

Tom Noeham también se murió, lo mismo que Steinfildt. ¿Te acuerdas qué clase de tercera base era Harry? King Cole también murió. Y oye, aprovecho la oportunidad para decirte esto: el otro día alguien dijo que el King Cole que estuvo hace años en la Liga Americana era el mismo de los Cubs, y eso no es verdad. Nuestro Cole, quizás el primero que hubo en el base ball, era derecho y jamás actuó en la Americana.

Y, ¿qué se ha hecho de «Three fingered Browns»?

—¿Del viejo Mordecai? Oh, está muy bien. Actualmente trabaja en una finca que tiene en Lawrenceville, Illinois. Sus productos se venden a una Compañía de aceite. Me han dicho que está haciendo un buen negocio, que ha tenido mucha suerte. Mordecai era un buen pitcher, no es verdad? ¿Te acuerdas aquellos juegos que pitcheó contra Mathewson?

EL RESTO DE LA TROUPPE

—Y ¿qué se ha hecho de Kling y de Archer?

Kling tiene un salón de billares y un establecimiento de bolos en Kansas City. Creo que Pat Collins, el catcher de los Braves, es su socio en el negocio. Y según tengo entendido, están obteniendo ganancias. La gente ya allí a hablar con ellos de pelota y para entretenerse juegan mucho billar. En cuanto a Archer; deja ver. Oh, ahora recuerdo. La última vez que lo ví había comprado una tienda de ropas en Chicago, y se disponía a abrir el negocio. ¡Ojalá que haya tenido éxito!

—¿Y qué me cuentas de los outfielders?

—Te diré. Jimmy Sheckard se estableció en un pueblo llamado —¿cómo se llamaba, hombre?—¡qué memoria la mía! Ah, ya recuerdo. En Columbia, de Pennsylvania. Hoffmann—nuestro acrobático Solly, puso una camisería en Filadelfia. Vende muy buenas camisas, Y creo que está muy bien, y Shulte está por California, trabajando en una compañía de minerales.

—Y ¿qué hubo de los pitchers, Joe?

—Ed Ruelback está en New York. Trabajando como agente de una casa de pianos. Orvie Overall está en un Banco, en California. Jack Pfeister, el peligro de los Giants, ¿te acuerdas?, está en una compañía de trenes, en Cincinnati, y Zimmerman, nuestro Henie, anda por ahí, hecho un loco, de ciudad en ciudad, como agente de propaganda de una firma comercial. De vez en cuando lo veo en la pelota.

OLD-TIMERS Y MODERNISTAS

—Bueno, Joe. Háblame ahora del juego en general. ¿Qué piensas del base ball que se juega actualmente? ¿Crees que sea superior o inferior al de antes? Y, ¿qué me dices de los players?

—Oh, los jugadores modernos están muy adelantados. ¿Por qué no habían de estarlo? Prácticamente, todo ha adelantado, ¿no es verdad? Entonces, ¿por qué razón los peloteros han de atrasar?

—Luego, tú crees que el pitching moderno es superior al de pasadas campañas, ¿no?

—Yo creo que no se pueden comparar. Antiguamente los lanzadores tenían todo a su favor. Las bolas se usaban mucho, les permitían usar resina, saliva y otras materias y podían ejecutar rápidos lanzamientos. Ahora, sin embargo, no pueden hacer nada de eso. Tienen que trabajar con una bola nueva para cada bateador, y tienen que depender exclusivamente de su inteligencia. Para más desgracia, las bolas son cada vez más vivas y eso les obliga a trabajar más de la cuenta. Antiguamente teníamos buen pitching, pero créeme, hay que darle crédito a los chicos de ahora por el trabajo que están realizando.

—Entonces, puedo decir que tu estás al lado de los lanzadores modernos, ¿no?

—No tanto como eso. En aquel entonces tuvimos muy buenos hurlers que resultarían grandes estrellas en la actualidad. Pero, créeme, los pitchers de hoy en día están más indefensos que los de 1907.

MERO OBSERVADOR

Y hablando de todo, Joe, ¿qué opinas de la situación de los clubs en la Liga Nacional?

—¿Me preguntas a mí eso? No, querido. Yo soy un mero observador. Esos juicios están buenos para los catedráticos, pero no para mí. Sin embargo, en el terreno particular te diré que me gusta mucho el Chicago. Fíjate donde están a pesar de que no ha tenido buenos catchers y que sus pitchers han dejado bastante que desear. Cuando esa novena se arregle, la cuestión será de apaga y vámonos. Pero, recuerda, esta es una impresión particular. Nada de pronósticos para los fanáticos, ¿eh?

—Bueno, y de la racha de jonrones, ¿qué me cuentas?

—Lo mismo que todo el mundo. Que todo se debe a la viveza de la bola. Los pitchers lo dicen por ahí. Los players lo mismo y Mc Graw también. Y cuando ellos lo dicen por algo debe ser. ¿Te fijas dónde juegan actualmente los outfielders? ¿Cuántos pueden matar en home a un hombre que trate de anotar desde tercera después de un pisa y corre? Eso era frecuente antes, pero ahora puede considerarse un verdadero accidente.

—Una pregunta más, Joe, ¿Piensas jugar alguna vez más a la pelota?

—¡Ja, ja! No me hagas reir, chico. Mi único juego ahora es el golf. Y para eso, no puedo actuar todos los días, ¿sabes?

—Y dime, ¿eres tan bueno en golf como fuiste en el base ball?

—Al oir esto, Tinker puso muy mala cara, se encogió de hombros y se perdió en el «dressing room» de los Gigantes...

Hombre modesto al fin, a Joe le desagrada que hablen delante de él de sus hazañas baseboleras.

DOMINO.

Fueron Batidos en Los Dos Juegos Los Del Cincinnati Por Los Gigantes

Vencieron los Oseznos

Le dieron una buena paliza a los Braves, ganándola con anotación de 15 a 4

BOSTON, julio 7 (A. P.)—Los Oseznos destrozaron a batazos a Brandt y a Jones atizándoles la friolera de 19 hits y anotando 15 carreras ganándoles a los Bravos por 15 a 4, y tomando así la revancha de la victoria que alcanzaron ayer los locales. Hornsby y McMillan que regresó a la tercera base encabezaron el asalto del Chicago, ambos batearon de circuito y el Rajá empujó además un triple.

CHICAGO

	V.	C.	H.	O.	A.	E.
English, ss.	6	1	2	0	6	0
Heathcote, cf.	5	1	2	2	0	0
Hornsby 2a.	6	2	3	3	1	0
Stephenson, lf	5	1	3	3	0	0
Cuyler, rf.	5	0	0	0	0	0
Grimm, 1b.	3	4	2	7	0	0
McMillan, 3b	5	3	3	3	1	0
González, c.	4	2	3	9	0	0
Root, p.	4	1	1	0	0	0
Totales	43	15	19	27	8	0

BOSTON

	V.	C.	H.	O.	A.	E.
Richbourg, rf	4	1	1	1	0	0
Maguire, 2b	4	0	1	2	4	0
Clark, cf.	4	0	1	4	0	0
Sisler, 1b.	4	1	2	9	0	0
Harper, lf.	3	0	2	1	0	1
Bell. 3b.	4	0	0	1	1	0
Smith	3	0	0	1	4	0
Weston (1)	1	0	0	0	0	0
Spohrer, c.	1	0	0	5	0	0
Leggett, c.	3	1	1	3	1	0
Brandt, p.	1	1	0	0	2	0
Jones, p.	1	0	0	0	0	0
Baron (2)	1	0	0	0	0	0
Totales	34	4	8	27	12	1

(1) Bateó por Smith en el noveno.
(2) Bateó por Jones en el noveno.

Anotación por entradas:

Chicago	020 422 113—15
Boston	010 030 000— 4

Sumario:

Empujadores de carreras: English 3; González, Heathcote 2. Hornsby 2, McMillan 2. Stephenson, Root, Maguire 2, Richbourg, Harper. Two base hits: English, Hornsby, Stephenson, McMillan, Richbourg, Ste Three base hits: Hornsby. Home runs: Hornsby, McMillan. Bases robadas: Heathcote. Sacrifices: Root. Double plays: McMillan a Hornsby a Grim; Smith a Maguire a Sisler. Quedados en báses: Chicago 6, Boston 5. Bases por bolas: Root 2, Brandt 2, Jones 2. Struck out: Root 9, Brandt 3, Jones 2. Hits a los pitchers: Brandt 14 en 6 y un tercio innings; Jones 5 en 2 dos tercios innings. Wild pitch: Brandt. Passed balls: Leggett 2. Pitcher perdedor: Brandt. Umpires: Quigley, McCormick y Stark. Tiempo: 2:13.

Fred Fitzsimmons se anotó su tercer lechada consecutiva al team de la Ciudad Reina.—Cohen y Allen batearon sendos jonrones.—Red Lucas salió del box como un tapón de sidra

NUEVA YORK, Julio 7. AP.—Los Gigantes registraron una ganancia en papel sobre el resto de la primera división al ganar dos juegos a los Rojos por 8 a 0 y 8 a 7, mientras los Piratas y los Oseznos no ganaban más que uno y los Cardenales jugaban de exhibición con el Baltimore.

En el primer juego Fred Fitzsimmons tuvo a raya a los invasores no tolerando más que cuatro hits desparramados y apuntándose así su tercer lechada consecutiva a los Rojos en dos series. Excelente labor de los lanzadores de relevo Eppa Rixey y Judd impidió que el segundo juego fuese una orgía de carreras después de anotar locamente en los primeros innings. Cohen por los Gigantes y Allen por los Rojos batearon cuadrilaterales.

Red Lucas fué noqueado del box en el inicial. Esta es la segunda vez en diez y seis juegos que no termina su cometido.

PRIMER JUEGO

CINCINNATI

	V.	C.	H.	O.	A.	E
Swanson lf.	4	0	0	0	1	0
Dressen, 2b.	4	0	2	1	3	0
Muner, rf.	4	0	0	1	0	0
Kelly, 1b.	3	0	0	10	0	0
Allen, cf.	4	0	0	4	1	0
Stripp, 3b.	4	0	1	3	0	1
Ford, ss.	3	0	0	2	3	0
Gooch, c.	3	0	0	2	1	0
Lucas, p.	1	0	0	1	0	0
Ehrhadrdt, p.	1	0	0	0	2	0
Purdy (1)	1	0	1	0	0	0
Budat, p.	0	0	0	0	0	0
Totales	32	0	4	24	10	1

(1)—Bateó por Ehrhardt en el 8o.

NEW YORK

	V.	C.	H.	O.	A.	E.
Fullis, cf.	3	1	0	3	0	0
Leach lf.	5	1	2	0	0	0
Lindstrom, 3b.	4	0	1	1	0	0
Farrell 3b.	0	0	0	0	1	0
Ott, rf.	5	2	2	2	0	0
Terry 1b.	5	1	3	12	1	0
Cohen, 2b.	5	0	2	0	7	0
Jackson, ss.	4	1	2	4	1	0
Hogan, c	3	0	1	4	0	0
Benton (2)	0	1	0	0	0	0
O'Farrell, c.	0	0	0	0	0	0
Fitzsimmons, p.	4	1	2	1	4	1
Totales	38	8	15	27	14	1

(2)—Corrió por Hogan en el 8o.

AnotacióN por EntradaS

Cincinnati	000 000 000—0
New York	301 000 13 —8

SUMARIO

Empujadores: Ott, Cohen, 2; Jackson; Lindstron; Fitzsimmons 2; Farrell.

Two base hits: Dressen 2; Cohen, Terry, Fitzsimmons.

Three base hits: Leach.

Double plays: Allen y Gooch.

Quedados en bases: New York 10, Cincinnati 6.

Bases por bolas: Lucas 1; Ehrhardt 1; Fitzsimmons 1; Gudat 2.

Struck outs: Fitzsimmons 4; Ehrhardt 1.

Hits a los pitchers: Lucas 7 en 2 y medio innings; Ehrhardt 4 en 4 dos tercios innings; Gudat 4 en 1 inning.

Pitcher perdedor: Lucas.

Umpires: McLaughlin, Klen y Pfirman.

Tiempo: 1 hora 45 minutos.

Segundo juego:

NUEVA YORK, Julio 7. AP.—Adolfo Luque que suele pitchear mejor contra los Gigantes que contra cualquier otro club de la Nacional fué atacado hoy por los tres primeros bateadores neoyorkinos quienes le dieron sendos batazos sobre la tercera, dió una transferencia al siguiente, permitió que el quinto hiciese un sacrificio y a continuación colocó una lenta sobre el plate que Cohen la largase a los tendidos de arriba en el left field haciendo un jonrón.

Adolfo tomó su ducha bastante más temprano de lo que acostumbra, llevando los Gigantes una delantera por 8 a 3. Luque fué culpable de conceder tres bases por bolas y ocho hits en tres y un tercio innings. Además dió un wild pitch. Es verdad que empujó una carrera pero esto no sirvió de nada.

CINCINNATI

	V.	C.	H.	O.	A.	E.
Swanson, lf.	3	1	1	1	0	0
Lucas (2)	1	0	0	0	0	5
Dressen, 2b.	5	2	3	0	4	0
Walker, rf.	4	1	2	3	0	0
Kelly, 1b.	4	1	1	9	0	0
Allen, cf.	3	1	1	2	0	0
Stripp, 3b.	3	0	1	1	2	0
Pittenger	1	0	0	0	0	0
Ford, ss.	4	1	1	3	1	1
Sukeforth, c.	2	0	1	5	0	0
Luque, p.	5	0	1	0	1	0
Rixey, p.	0	0	0	0	3	0
Purdy, (1)	1	0	0	0	0	0
Totales	33	7	12	24	11	1

(1) Bateó por Rixey en el 9o.
(2) Bateó por Swanson en el 9o.

NUEVA YORK

	V.	C.	H.	O.	A.	E.
Fullis, cf.	5	3	2	3	0	0
Leach, lf.	4	1	2	1	0	0
Lindstrom, 3b.	4	1	2	2	0	0
Ott, rf.	3	1	2	2	0	0
Terry, 1b.	3	0	1	13	0	0
Cohen, 2b.	4	1	1	2	2	0
Jackson, ss.	3	0	0	2	5	0
Hogan, c.	3	0	0	2	1	1
Farrell (1)	0	0	0	0	0	0
Genewich, p.	0	0	0	0	0	0
Mays, p.	1	1	1	0	3	0
Judd, p.	2	0	0	0	3	0
Totales	32	8	11	27	14	1

(1) Corrió por Hogan en el 8o.

Anotación por entradas:

Cincinnati	210 040 000— 7
New York	510 200 00x— 8

Sumario:

Empujadores: Dressen 2; Terry, Cohen 3; Luque, Lindstrom, Ott 2; Kelly, Allen 3.

Two base hits: Walker, Ott, Terry.

Home runs: Dressen, Cohen, Allen.

Bases robadas: Swanson, Leach.

Sacrifices: Terry, Sukeforth, Rixey, Leach.

Double plays: Mays a Jackson y a Terry; Cohen a Terry; Jackson a Cohen a Terry; Dressen a Kelly.

Quedados en bases: New York 7; Cincinnati 4.

Bases por bolas: Mays 1; Luque 3, Rixey 2; Judd 2.

Struck out: Luque 1; Mays 1; Rixey 2.

Hits: a Genewich 3 en 0 innings (le pitcheó a tres bateadores); Mays en 4 1-3 innings; Judd 1 en 4 2-3 innings; Luque 8 en 3 1-3 innings; Rixey 3 en 4 2-3 innings.

Wil pitch: Luque.

Pitcher ganador: Judd.

Pitcher perdedor: Luque.

MUCHOS LESIONADOS EN UN PARQUE DE PELOTA

DETROIT, julio 7 (A. P.) — Ciento tres personas, en su mayoría de la raza de color, recibieron lesiones, cuatro de ellas graves, en un pánico que se siguió al incendio que estalló debajo de la tribuna principal en Mack Park, campo de base ball semi profesional situado entre las avenidas Mack y Fairview. El siniestro se produjo poco antes de las tres de la tarde.

SUSCRIBASE AL DIARIO DE LA MARINA

FUME "GENER"

SUSCRIBASE AL DIARIO DE LA MARINA

Concursantes que ocupan los ciento veinte primeros lugares en nuestro escrutinio correspondiente al cupon número setenta y seis

Nombre del Concursante	Domicilio	Acs.
1.—Casimiro Díaz	Washington 40; Cerro	3,550
2.—Heliodoro Toledo	Marqués González 76; Habana	2,044
3.—Fernando Jiménez	San Miguel 90; Habana	1,608
4.—Manuel Sánchez	E y 11; Reparto Batista; Hab.	1,535
5.—Pedro Ríos	Morganes 6; Niquero	1,074
6.—Francisco P. de la Torre	Concepción 6; Habana	1,000
7.—Juan Francisco Cruells	Zanja 58; Habana	1,003
8.—Angel García de la Cruz	Concepción 6; Dabana	1,000
9.—Braulio Díaz Rodríguez	Apartado 7; Sgo. de Cuba	1,000
10.—Ignacio A. Muñio	M. Gómez 85; Sti. Spíritus	1,000
11.—Leonardo García R.	S. Col. Española; Manzanillo	1,000
12.—Adalberto Rodríguez	J. M. Gómez 34; Manzanillo	915
13.—Dr. Pastor Carmona	Francisquita 10; Camagüey	863
14.—Edilberto Trespando Vega	Apartado 77; Guantánamo	716
15.—Enrique Mallo	Crombet y Moncada; Guant.	700
16.—José López Rodríguez	San Isidro 21; Habana	597
17.—José A. Pernas Rodríguez	Teniente Rey 38; Habana	580
18.—Mariano Corral	Zaldo 10; Habana	513
19.—Alberto Lopiz	Estación F. C.; Florida	507
20.—Ramón Martínez López	Calabazas	506
21.—Manuel Quesada	12 ent. 23 y 25; Vedado	503
22.—Enrique Montero Alvarez	C. del Cerro 717; Habana	501
23.—Ramón Alvarez Ruiz	Sitios 156; Habana	500
24.—Alfredo Prieto Pérez Giron	S. Francisco 29; Víbora	500
25.—Ramón G. García Medina	Monserrate 87; Habana	500
26.—Manuel Menéndez	Peñalver 42; Habana	500
27.—Alfredo Caballería	Sta. Ana 2; Guanabacoa	500
28.—Raúl Rosado Aybar	Virtudes 119; Habana	478
29.—Eugenio Carrillo	P. Varela 55; Habana	450
30.—José Peruyero Blanco	S. y Martínez; Trancas	441
31.—Pablo Arencibia	Neptuno 11; Habana	440
32.—Fernando Martínez Rodríguez	Consulado 108; Habana	436
33.—José M. Gómez	Bazar Inglés; Caibarién	426
34.—Martín Orfila	Ayesterán 20; Habana	407
35.—Emilio Sabat	Coloma 22; Pinar del Río	403
36.—Jesús Suárez	Apartado 1049; Habana	400
37.—Manuel Rodríguez	S. Francisco 104; Habana	400
38.—José Suárez Nieto	Prado 1; Cienfuegos	400
39.—Belarmino Sagols	Steinhart 14; Marianao	400
40.—Antonio Rodríguez	Apartado 15; Jovellanos	400
41.—Joaquín González del Río	Obrapía 31; Habana	366
42.—Pedro W. Lluria	Playa Varadero; Cárdenas	360
43.—Julián López Medina	Campanario 19; Habana	350
44.—José Fernández Lamas	Amistad 136; Habana	344
45.—Octavio Pérez Beato	Escobar 117; Habana	340
46.—Román Suris Lissabet	Compostela 67; Matanzas	340
47.—Abelardo Piedra Frías	Reina 26; Habana	336
48.—César Bautista	Princesa 10; Habana	335
49.—José A. Rey	Muralla 26; Habana	333
50.—José Sierra Cernuda	Rayo 100; Habana	331
51.—Pedro Leston Valdés	San Pedro 10; Habana	325
52.—José A. Fernández Cuervo	Basarrate 3; Habana	324
53.—Cándido López	Prado 105; Habana	316
54.—Angel del Monte Pedralles	Zulueta 38; Habana	316
55.—Francisco Rodríguez	Apodaca 3; Habana	311
56.—E. E. Perera	Central Mercedes; Mercedes	311
57.—Alejo Alfonso	Maceo 29; Ciego de Avila	310
58.—Pedro Legañoa Arrebola	M. F. de Castro 195; Luyanó	307
59.—Tomás Lacámara	5ª A entre 8 y 9; B. Vista	305
60.—Luis Rodríguez B.	Cl. Esperanza; Guantánamo	305
61.—Ramón Méndez	Calle 19 núm. 349; Vedado	303
62.—Alejandro Miñon Pino	San Lázaro 476; Habana	302
63.—Lorenzo Gómez Mones	Tenerife 65; Habana	301
64.—Marco A. Ruíz	Manrique 143; Habana	300
65.—Rogelio Sandrino	Calle 17 núm. 467; Vedado	300
66.—Manuel Otaola Murla	Sol 17 y 19; Habana	300
67.—Francisco Torres de Navarra	Calle 6 núm. 234; Habana	300
68.—Roberto Amenabar Chartrand	2 esquina a 31; Vedado	300
69.—Aurelio Lorenzo	Maceo 49; Artemisa	300
70.—Narciso Fernández	Real s/n; Taco-Taco	300
71.—Ramón Padrón Yanes	Cerro 550; Habana	300
72.—Alberto Martínez Fernández	10 de Octubre 27; Habana	300
73.—José Vivero Vivero	Belascoaín 32; Habana	300
74.—Ramón Estrada	O'Donell 22; Cienfuegos	300
75.—Abelardo González Miguelez	Céspedes 14; Cárdenas	282
76.—Ramón Curras	Enna y Luco letra A; Habana	288
77.—Germán García	C. Ribalta 75; S. la Grande	287
78.—Juan Torrents	C. Dubois 2; Stgo. de Cuba	280
79.—Elpidio Ruiz	Céspedes 46; Bejucal	279
80.—Fernando de Zárraga	Mazón 1; Habana	271
81.—Florencio Astoreca	C. Ribalta 149; S. la Grande	269
82.—Mariano Fraga Díaz	C. de la Valla 14; Habana	265
83.—Marcelino Salvi Carmona	Fernandina 86; Habana	260
84.—Rosalía Rodríguez	Caserío Luyanó 22; Habana	259
85.—Amado Baylina Puente	Ribera 47; S. J. y Martínez	258
86.—Antonio Rodríguez Rosa	Consulado 99; Habana	254
87.—Margarita Pérez Vázquez	Cuba 33; Habana	251
88.—Luis Gullon Díaz	Espada 15; Habana	250
89.—Jaime Maresma P.	Virtudes 58; Matanzas	250
90.—Julio Sánchez	Maloja 27; Habana	250
91.—Luis Uriarte	Tacón 63; Cienfuegos	250
92.—Oscar Alvarez	Sta. Irene 30; J. del Monte	250
93.—Maximino Suárez Arango	4 entre 7 y 9; Vedado	246
94.—José M. Pérez Lamy	Habana 50; Habana	243
95.—Clemente Perovany	Nestor Sardiñas 89; Habana	231
96.—José Bover	Libertad; Santos Suárez	230
97.—Luis Martínez de Campo	21 núm. 478; Vedado	228
98.—Fernando Santiago	Acosta 54; Habana	226
99.—Antonio Paz	Neptuno 60; Habana	222
100.—Ramón Leal Pino	Ave. 3 y Calle 13; Cárdenas	220
101.—Homero A. de la Cruz	Tuinicú	220
102.—Garabed Dandigian	Angeles 81; Habana	217
103.—Ismael Castellanos	M. Gómez 131; Güines	214
104.—Raúl Rodríguez	3 núm. 266; Vedado	211
105.—Abelardo Govín	Industria 2; Habana	211
106.—Manuel Gómez y Gómez	Meireles 24; Calabazar	210
107.—José Salvado	I núm. 195; Vedado	207
108.—Manuel Arias	Marina 9; Casa Blanca	204
109.—Manuel García Reveron	Carlos III núm. 4; Habana	203
110.—José Luis Llorens Prieto	Virtudes 109; Habana	200
111.—Dr. Heriberto Hernández	Independencia 14; S. Spíritus	200
112.—Julián Pérez Fallanca	Parque Vidal 17; Sta. Clara	200
113.—José López	Independencia 221; Matanzas	200
114.—José Novo Falcón	Encarnación; Habana	200
115.—Fernando López Alvarez	Compostela 77; Habana	200
116.—Salvador Cárdenas	Castillo 50; Habana	200
117.—Manuel M. Bernal	República 55; Artemisa	200
118.—Manuel Fernández	Pedro Díaz 23; Yaguajay	200
119.—Dr. Adolfo González	Serrano 62; Habana	200
120.—Dámaso Hernández	Sta. Emilia 74; Habana	200

Nota Importante

Este Escrutinio se refiere exclusivamente a nuestro Cupón número SETENTA Y SEIS. El próximo Escrutinio Global lo publicaremos el domingo, de acuerdo con el sistema que hemos establecido.

CAMPEPONATO INTER-SOCIAL

Los Príncipes de la Estaca, le quitarón el título de invictos a los muchachos del "Círculo Artesano", J. A. González resultó demasiados para los Ariguanabenses.—Justo Colinó jugó una pelota de Liga Grande.—Los jóvenes culturales acabaron con el Santos Suárez Tennis Club

Repleto de público como nunca, al extremo que hubo que acomodar los fanáticos en el terreno interior de la línea de foul, se encontraba ayer tarde Víbora Park, mucho antes de que diera comienzo el primer juego.

Motivó tan tremendo abarrote el juego que se efectuó en la tanda aristocrática, entre el Círculo Artesanos de San Antonio de los Baños (hasta ayer invictos) y los famosos Príncipes de la Estaca del Víbora Tennis Club; y como era natural, dada la transcendencia para el resultado final de la contienda de este juego, los asiduos concurrentes al coquetón terreno, se vieron reforzados por una multitud deseosa de ver y no de oir los comentarios del importante match.

J. A. González, el monumental Bibí, sólo le permitió cuatro hits aislados a los ariguanabenses, habiendo dado sólo una carrera en el cuarto inning, debido a haberse puesto algo wild; pero después con serenidad pasmosa cerró el puerto para el resto del juego.

R. Mirabal, la tercera de los Príncipes, castigó fuertemente la esféride y W. A. García, hizo una demostración maravillosa de corring, dando dos hits de piernas, con gran satisfacción del sonriente manager Clodomiro Bárcena, que como es natural, ayer después del juego, sonreía mucho más.

EL DISCUTIDO SHORT DE LOS PRINCIPES

Justo Colino, el más pimentoso de todos los Príncipes, jugó sensacionalmente su difícil posición, tuvo siete asistencias, realizó dos outs, tomó participación en cuatro doble plays, trabajó dos bases por bolas y dió un hit de cañonazo, Bravo por Don Justo.

Por los artesanos sólo pudieron conectar de hit, M. González, B. Quintana, A. González y V. B. Díaz.

En el primer turno los muchachos de la cultura acabaron con los del Santos Suárez, ganándoles por segunda vez y dando una feroz exhibición de batting. Se distinguieron Galán, Insua, López, Carbó, Ochoa y R. Padrón, que acumularon 13 hits de los 15 bateados.

Por el Santos Suárez le dieron duro a la de corcho R. Coto, C. de la Torre, P. López y A. Marín. Este último dió un home run.

EL EXPERTO.

CIRCULO DE ARTESANOS

	V.	C.	H.	O.	A.	E.
J Cuadra, lf.	2	1	0	1	0	1
M. González, 2b.	3	0	1	1	1	0
A. Suárez, 3b.	4	0	0	2	3	1
J. R. Castañeda, cf.	2	0	0	1	0	0
R. Alonso, rf.	3	0	0	2	0	0
B. Quintana, ss.	3	0	1	4	2	2
A. González, 1b.	4	0	1	6	1	0
R. Rodríguez, c.	2	0	0	7	2	0
V. P. Díaz, p.	2	0	1	0	1	0
E. Sierra, p.	1	0	0	0	0	0
Totales	26	1	4	24	10	4

VIBORA TENNIS

	V.	C.	H.	O.	A.	E.
C. Santos, cf.	3	0	1	2	0	0
W. A. García, rf.	4	0	2	4	0	0
C. Martínez, c.	0	0	0	0	0	0
G. Quesada, 1b.	3	1	0	13	0	0
J. Figueras, lf.	4	0	0	1	0	0
J. Colinó, ss.	2	3	1	2	7	0
F. Gay, 2b.	3	0	1	1	1	0
R. Mirabal, 3b.	4	2	2	1	3	0
J. L. González, p.	4	0	1	0	4	0
R. Reyes, 2b.	4	1	0	3	3	0
Totales	31	7	8	27	18	0

AnotacióN por EntradaS

C. Artesanos	000 100 000—1
Víbora Tennis	010 013 02 —7

SUMARIO

Home runs: No hubo.
Three base hits: No hubo.
Two base hits: C. Santos.
Sacrifice hits: No hubo.
Bases robadas: J. Colinó 3; W. García 1.
Double plays: J. Colinó a F. Gay a G. Quesada; J. Colinó a R. Reyes a G. Quesada a M. González a A. Quintana a A. González.
Struck outs: V. B. Díaz 4; J. L. González 10; E. Sierra 2.
Bases por bolas: V. B. Díaz 2; J. L. González 7; E. Sierra 2.
Dea dballs: V. B. Díaz a C. Santos a F. Gay.
Passed balls: No hubo.
Willds: No hubo.
Balks: V. B. Díaz.
Tiempo: 2 horas 8 minutos.
Umpires: R. Atán, home; Mendoza, bases.
Anotador: Eugenio de Torres.
Observaciones: Hits a los pitchers 5 hits en 5 un tercio y 22 veces al bate.
Lo perdió: V. B. Díaz.

SANTOS SUAREZ

	V.	C.	H.	O.	A.	E.
R. Coto rf y cf.	3	1	3	1	2	0
C. de la Torre c.	4	2	3	0	1	1
A. Marín 3a.	3	1	2	4	2	0
E. López ss	4	0	1	3	2	0
A. García cf	2	0	0	0	1	3
Fariñas 1a y rf.	3	0	1	1	1	0
P. López rf	2	1	2	3	0	0
A. Casas 2a. y p	3	0	1	1	1	0
E Aguirre p	1	1	0	0	2	0
M. Cuesta p y 2a.	2	0	0	1	3	1
Soler 1a.	2	0	0	7	0	0
Totales	29	6	13	21	15	5

REGLA

	V.	C.	H.	O.	A.	E.
Galán rf	4	2	3	1	0	0
Insua 3a.	4	1	2	1	3	0
López ss	5	0	2	2	3	0
Carbo cf	4	0	2	2	3	0
Gálvez 2a.	4	0	0	4	4	0
Llanes lf.	3	1	1	0	0	0
Ochoa 1a.	3	2	2	7	0	1
Caballero c	2	4	1	6	3	1
Beltrán p	0	0	0	0	1	0
Padrón p	4	1	2	0	2	0
Totales	33	11	15	21	17	2

ANOTACION POR ENTRADAS

Santos Suárez	240 000 0— 6
Regla	040 104 2—11

SUMARIO

Home runs: A. Marín. Two base hits: López; Coto; Llanes; Fariñas, Padrón; Insua. Sacrifice hits: López; Galán. Bases robadas: Ochoa Coto 2; C. de la Torre. Double plays: Aguirre a Marín a Fariñas a Marín. E. López a Soler. A. Gálvez s. a. López; Caballero, Cobo, Gálvez, Caballero y A. López. Struck outs: Aguirre; 0. M. Cuesta 0; Beltrán 0; Padrón 3; Casas. Bases por bolas: Aguirre 1; Cuesta 2; Beltrán 2; Padrón 0; Casas 2. Umpires:, Atán en home; Mendoza en bases. Anotador: Eugenio Torres. Observaciones: Hits a los pitchers: a Beltrán 7 hits en 1 y 2|3 inning y 11 v al b; a E. Aguirre 5 hits en 1 1|3 y 8 v al b.

Ganadores de Ayer

LIGA NACIONAL	LIGA AMERICANA
New York	Cleveland
Chicago	Chicago
Pittsburgh	Detroit
	San Luis

M.E.C.D. 2016

BILIOSIDAD

NADA tan seguro e inofensivo como una o dos cucharaditas del

famoso producto Phillips

LECHE DE MAGNESIA

El antiácido y laxante por excelencia que los médicos han prescrito desde hace más de medio siglo, no sólo para la **biliosidad**, sino también para la **indigestión, los eructos, la flatulencia y la acidez del estómago.**

¡Pero fíjese en el nombre "Phillips", porque si no es Phillips, no es Leche de Magnesia!

SOCIEDADES ESPAÑOLAS

Movimiento de Enfermos en las Quintas de Salud Hasta las Cuatro de la Tarde de Ayer

LA PURISIMA CONCEPCION DE LA ASOCIACION DE DEPENDIENTES

Ingresaron: José Gómez Nieto; Aurelio S. Pérez; Valentín Golberté Enrique Quesada; Enrique Jiménez; Eladio Cepero; Juan Pombo; Francisco Llanes; José María Arozamena; Agustín Martínez Valiente.

Salieron de alta: Pedro Duarte; René Valdés; Guadalupe Hernández; Abelardo Suárez; Ricardo Alfonso Ruiz; Laudelino Valido; Antonio García González; Alfonso López; Salomón Torres; Pedro Melchor; Juan J. Herrera; Juan Hernández; David Coya; José Pablo Aguiar; José Antonio Lavín; Conrado Capella; José Rodríguez; Tomás Ourán; José Gómez Nieto; Alberto Montes; Felipe Cobo; Manuel Lamas.

LA BENEFICA DEL MUY ILUSTRE CENTRO GALLEGO

Ingresaron: Manuel Pérez Montón; Gumersindo Alvarez Rodríguez; Francisco Teodolfe Teodolfe; José López Rodríguez; Ramón Sancerni; Ramón Loureiro Domínguez; José Gómez Cabo; Juan Antonio Novoa Ruiz; Cándido López Guitián; Manuel Novoa Fernández; Jesús Castelo Vázquez; José Seren Bull; Castor Aguiar Martínez; Angel Domínguez Otero; José Rodríguez Rodríguez; José Blanco Vázquez; Alvaro Sánchez y Calvo.

Salieron de alta: José Camba Guerreiro; Manuel Hurtado Mirón; Camilo Pita Lago; José González Fregal; Evaristo Rey; Gerardo García Calveiro; Rosendo Parapar Martínez; Angel Ledo; Ramón Vázquez Blanco; Manuel Loureiro Guzmán; Adrián López López; Enrique Rojo Tomé; Antonio Permuy Blanco; Vicente Romero Piñeiro; Alejandro Fraga Freire; José Armando García Leonardo; Lorenzo Seijas; David Gómez y Fernández; Inocencio Ogando Ferreiro; Ricardo Garrote Pita; Severino Castro y Pérez.

SANTA TERESA DE JESUS DEL CENTRO CASTELLANO

Ingresaron: María González; Severino González.

Salieron de alta: Eulogio Coll; Manuel Viñuela; Manuel Pérez; Francisco Quevedo.

NUESTRA SEÑORA DE LA CANDELARIA DE LA ASOCIACION CANARIA

Ingresaron: José García Peláez; Marcelo Alvarez Alonso; Jacinto Bill Bill; Jesús Cendán; Miguel Guerra García; José Ventura Rodríguez y José Ortas.

Salieron de alta: Francisco López Millán; Manuel Betancourt González; Félix Quintana González; Francisco López Martín; Luciano Méndez Morales; José Castro Puentes; Domingo Castellanos y Rodríguez; Manuel González López; Manuel Pérez Alonso; Pedro Montes de Oca Suárez; Guillermo del Pino Barra; Pedro Jorge Jorge; Antonio González y Ruiz.

LA BALEAR DEL CENTRO BALEAR

Ingresaron: Leonor Cayon de Delgado; Francisco Quizá Castaño; Aurora Barros Roble; Concepción López de Campos; María Menéndez Menéndez; Vicente Ferrer Mallan; Rafael Lamas y Torres.

Salieron de alta: Manuel Cruz Poo; Jesusa Menéndez González; Antonio P. Hernández; María Rodríguez Rodríguez; Engracia Linders Franco; Luisa Otero Fernández; Salomé Veris; Julio Miguel Rivera.

CONCEPCION ARENAL DE HIJAS DE GALICIA

Ingresaron: Matilde González Fernández; Olga Lazón; María Fraginal; Milagros Rivero; Avelina Alonso Rodríguez; Nieves Pérez González; María Caamaño; Dolores Calvo Bujan; Nemesia Ruiz Alvarez; María Zaragoza.

Salieron de alta: Manuela Argüelles, Pilar Taboada, Vicente López, Consuelo Blanco; María Couceiro, Concepción Oro.

FIESTA DE LOS DE LAS NIEVES

Hermosa matinée bailable celebrada bajo el mamoncillo

En el salón del Mamoncillo, el generoso abuelo de La Tropical, bajo cuyas ramas canta el amor en los festivales, reina la alegría y laten los corazones al compás de los gran des entusiasmos, celebraron los miembros de la Sociedad Unión, del distrito de las Nieves, una hermosa matinée amenizada por una orquesta y un son.

Resultó un éxito por la cantidad y lo selecto de la concurrencia, por lo cual felicitamos a la directiva y especialmente a la comisión de Fiestas por su acierto.

LAS JUNTAS DE LAS SOCIEDADES

La unión progresista tinetense y el círculo de los ferrolanos

Celebrará sesión la Junta Directiva del Club Tinetense, en el Centro Asturiano a las 9 p. m. el día 10 del corriente, para discutir los asuntos reglamentarios.

CIRCULO FERROLANO

Para celebrar Junta General convoca el Círculo Ferrolano a sus socios, para el miércoles 10 a las ocho y media p. m. en su local social.

Resultó Brillantísima la Excursión de los Canarios a Güines

La Unión Murense Celebró Ayer un Magno Festival en La Tropical

La fiesta de San Pedro, tradicional en Muras, tuvo bella y entusiasta conmemoración por los murenses de la Habana

En los bellísimos jardines de La Tropical, en el espacioso salón de los Escudos, celebró la Unión Murense su tradicional fiesta en honor de San Pedro, la fiesta magna que trae al alma y al corazón calor le hogar, con los recuerdos de antaño. Son los murenses gallegos "enxebres", generosos y firmes en sus ideales, por eso ostentan la virtud de enaltecer y honrar al patrón de su pueblo, cuya fiesta esperaban cuando jóvenes con deseo, con alegría infinita y hoy ausentes la celebran con los mismos deseos, con el mismo entusiasmo, y esa virtud multiplica sus esfuerzos y sus energías.

A las doce fué servida la mesa, una mesa opípara, en que los platos sabrosos de la tierra fueron gustados. En la mesa presidencial anotamos al entusiasta presidente señor Manuel Cobo, a los señores Juan y Angel Vázquez con sus distinguidas esposas; al señor Perfecto Rodríguez y señora; señora de Pita; señora de López; al presidente de la Sección de Propaganda, organizadora de la fiesta; señor Mariano Rouco, secretario Manuel Tato; tesorero José Puentes; a los señores Manuel Peón, José Puentes, Mariano López, Jesús López; el representante del Gobernador señor Rogelio Caramés; el señor Lorenzo Estévez, alma de la Sección taolhsrdl shrdl etaointaoin Sociedad, y querido amigo nuestro, y los cronistas de Soliedades Españolas.

Un grupo da damas y señoritas: Margot López; Aurora, Rosario, Gloria González; María Suárez; Terina Ruiz; Lolita Rodríguez; Olga Suárez; Rita Fernández; Luisa Pardo; María Rosa González; Eladia Pardo; Julia Romero Gómez y otras muchas.

A la hora de los brindis hizo uso de la palabra el presidente Manuel Cobo, felicitando a la Comisión de Propaganda organizadora de la fiesta, por el triunfo que representaba para la Sociedad contemplar allí reunidos a los socios de la Unión Murense, celebrando entusiastas la fiesta del Patrón San Pedro, que todos los años acostumbraban a ofrecerle. Habló de las adhesiones recibidas de las excursas cariñosas, una de estas la del Ledo. Don Saturnino Baños, que no pudiendo asistir les dirigió una carta cariñosa, en cuyos párrafos elocuentes vibraba el cariño, la admiración y la simpatía, con que había recibido la invitación, pasando después a exhortar a los socios para que prosiguieran siempre alentando a los que trabajaban en el seno de la Sociedad por su grandeza y por su programa de instrucción, protección y recreo.

Le sifuió el señor Manuel Otero, quien trató de los grandes fines que representaba la Sociedad, y la transcendencia de mantener latente el cariño fraternal que se debían los que habiendo visto la luz en aquel hermoso rincón de Galicia, para ayudarse mútuamente en las desgracias, en los contratiempos, y laborar por la instrucción de los que les sucedieran en el sendero de la vida, que contarán con mayores elementos para dominar las advrsidades, ya que todos conocían que en la unión radicaba la fuerza.

Hizo el resumen el señor Caramés, agradeciendo las atenciones que le dispensaban, y admirador de la obra cultural y social de las sociedades españolas en Cuba, por el cargo que ejercía, el cual le obligaba a estar en contacto con ellas; felicitó a los Murenses por su labor, por su fé en el triunfo de la unión y el trabajo y por su acierto en cultivar las virtudes aprendidas desde pequeños, allá en las queridas aldeas de Galicia, que festejaban hoy a San Pedro y sus almas enviaban a la tierra amada mensajes de amor y de cariño, desde esta tierra que era para ellos la segunda patria, a la que prestaban también sus energías y sus esfuerzos constituyendo muchos en ella sus hogares. Terminó brindando por la Unión Murense, por España, por Galicia y por su querida Cuba.

Una salva de aplausos se elevó en todo el salón al terminar su discurso el señor Caramés.

Levantadas las mesas dió comienzo el baile, que se mantuvo animadísimo toda la tarde. No cesaron de llegar romeros ansiosos de disfrutar de tan agradable fiesta. Nuestro aplauso a la Unión Murense y a la Sección de Propaganda por su brillante triunfo.

La Tradicional Fiesta de San Fermín y los Vascos

Tanto la fiesta religiosa en la Iglesia de San Francisco como la velada por la noche, resultaron muy lucidas

De manera solemne y brillante celebró la Colonia Vasca de la Habana la tradicional fiestas de San Fermín, Patrón de Pamplona.

Dieron comienzo estas solemnidades, por la parte religiosa que se celebró en la Iglesia de la Venerable Orden Tercera de San Francisco, a las 9 a. m. con misa solemne de ministros a toda orquesta y voces.

Ofició de preste en la misma el P. Francisco Satrustegui, asistido de los PP. Vicente Urdapilleta y Serafín Ajuria.

El templo de San Francisco, vestía sus mejores galas para esta tradicional, celebración de los Vascos.

Ocupó la sagrada cátedra el Rdo. P. Pedro Aranguren, quién de manera elocuente y sentida hizo el panegírico del Santo festejado, y cantó sus glorias.

Terminó el orador felicitando a la Colonia Vasca por continuar a través de los años celebrándose esta tradicional fiesta Patronal.

Tanto el altar mayor como el resto de la Iglesia, presentaba un precioso adorno floral confeccionado por uno de nuestros principales jardines.

La parte musical estuvo a cargo del Orfeón Vasco dirigido por el Maestro Rafael Zabala y acompañado al órgano por el P. Leonardo Celaya O. F. M.

Se interpretó la misa del Maestro Lorenzo Perosi, a tres voces de hombre.

Al ofertorio el Ave María de Arrue, cantada por el P. Sarrigoitia.

Terminose con la Marcha de San Ignacio.

Asistieron a la fiesta numerosos elementos de la colonia vasca, con su familia, entre ellos el Presidente de Honor del Centro y efectivo de la Beneficencia, señor José Llamosas; el Presidente de la primera de estas entidades, señor Celestino Joaristi y los miembros de la Directiva señores Urrechaga, Urrestarazu, Gavina, Pañagaricano, Zabaleta y otros.

Cerca de las doce inició el desfile de la numerosa concurrencia que llenaba las amplias naves del hermoso templo franciscano.

LA VELADA

Por la noche en los salones del Centro se celebró la Velada, cumpliéndose el programa que ofrecimos a nuestros lectores. Esta estuvó concurridísima; bellas damas, elegantes señoritas, toda la colonia estaba allí.

El Cuadro de Declamación "Josellanos" presentó con sumo acierto la comedia, ""Entre Doctores" siendo muy aplaudidos los jóvenes artistas.

Muy aplaudidos en sus números "Paso doble Currito de la Cruz" en el tango "Arrabal" los niños Pepito y Cuca Gómez, acompañados con la guitarra por el señor Angel Gómez.

Nutridos aplausos cosechó el tenor Geurvoles, en la canción "Criolla" y en el tango "Eso es Mentira".

"Un caso de reumatismo" diálogo cómico por el señor Hernani Terralbas obtuvo una gran ovación de la que participó su compañera el señor Tomás Cuervo, los que cosecharon ruidosos aplausos también al representar "Un lío entre Comediantes".

La Danza Española de Sarasate tuvo un feliz intérprete en el joven profesor Eduardo Hernández, acompañado por su hermana la también profesora señorita Llií Hernández. Una salva de aplausos recibieron estos profesores, excelentes artistas.

El trío Hernández Asain, ejecutó magistralmente la gran Jota de Concierto "Aires de mi Tierra".

La señora Nena Prada y el barítono Antonio Planas obtuvieron un triunfo en el hermoso duo. Una velada en suma en la que resplandeció el arte, digno epílogo de la fiesta del Centro Vasco a San Fermín, patrón de Pamplona.

Nuestra felicitación al presidente del Centro señor Joaristi y a sus compañeros de Directiva.

LA ASOCIACION CANARIA CELEBRO SU ANUNCIADA EXCURSION A GÜINES

Cariñoso recibimiento. El banquete. Visita al Liceo. Baile y verbena en esta sociedad y luego el retorno

Como estaba anunciado a las diez de la mañana, en el tren de Güines, embarcaron numerosos elementos de la Asociación Canaria, para tomar parte en las grandes fiestas allí organizadas por la Delegación güinera, en colaboración con la Sección de Propaganda. La Directiva en pleno y miembros de las demás Secciones se dieron cita en la Estación Terminal y allí se reunieron con los distinguidos elementos de la colonia. El presidente señor Andrés Nóbregas, los señores Alvaro, Angel Díaz, y los miembros de la Comisión encargados de atender a los excursionistas, recibieron a éstos canjeando los tickets, por los boletines que les facultaban para disfrutar de todos los festejos.

LA LLEGADA

Fueron recibidos en Güines, por los miembros de la Delegación, las autoridades municipales y militares representaciones de las sociedades de la localidad y numeroso público. Se inició un recorrido por las calles de la vidda, dirigiéndose al restaurant "La Esquina de Tejas" donde fué servido el almuerzo.

EL BANQUETE

Entre los comensales, anotamos algunos. Presidió éste el presidente de la Asociación Canaria señor Andrés Nóbrega Mayorquín, acompañado del Alcalde Municipal señor José Díaz Valdivia; el presidente del Casino Español; el presidente del Liceo, el vice-cónsul de España, el señor José Gárate Bru; el Jefe de Policía, de los vices presidentes de la Asociación señor Miguel Angel Díaz, Juan Alvarado Moreno, Manuel Rodríguez Rodríguez, tesorero; los señores Francisco Antúnez Alonso y doctor José F. Clemente, presidente y vice de la sección de Propaganda; el presidente de la sección de Cultura señor Pablo Alvarez de Cañas, el vicepresidente de la Sección de Fomento, señor Pedro Cárdenas Pérez, y el presidente de la sección de intereses señor Severo Yanes y otros señores.

Los señores Juan González Rodríguez, Antonio de la Nuez, Antonio Montes de Oca, Francisco Cruz Sicilia, Teobaldo Padrón Cruz, José Ortega Monzón, Andrés Mujica, Antonio Lima Pérez, Santiago Martín, Ludovico Fernández, Lorenzo Martín, José Manuel Domínguez, Miguel Lantigua, Francisco Marrero, Catalino Santana, Angel Nóbregas, Agustín Jaén, Enrique Cabrera y otros muchos señores que concurrieron desde esta capital, pero cuyos nombres no nos fué posible anotar.

Entre los concurrentes con residencia en la Villa de Güines, vimos a los señores Dr. Bernardo Moreira Villa, Dr. Manuel R. Galaineña, Dr. Manuel Fraga, Antonio María González, Julián Rodríguez de Armas, Pedro Alvarez Martín, José Brito Brito, Domingo García Luis, Victoriano Rancel Martín, Manuel Carabeo González Vicente Alvarez Martín, José López Rodríguez, Antonio Milián Almeyda. Antonio Aguilar Armas, Manuel Méndez, Tomás Ravelo Mesa, Pablo Marrero Pérez, Sebastián López, Francisco Ojeda, Juan Cabrera Díaz, Pedro García Martín, Rogelio Tovar Lorite, Luis Meana, Ramón Alvarez Cabrera, Alejandro Asio Cura, doctor Carlos R. Arriaga, José Machado Ortas, Pedro Pérez Milián, Cayetano García Abascal, Adolfo Milián, Lorenzo Camacho, H. Ramos, doctor Claudio Montero, Raúl Catetellanos, Mariano Sierra, Rafael M. Curbelo, Ateneo Ramos, Marcos Bethencourt, Dr. Francisco Ibarra, José Izquierdo, Daniel Ayala, Nicolas Domínguez, Dr. Rafael Cruz, Antonio Echevarría, Luis Montes de Oca Santana y otros.

Un grupo selecto y distinguido de señoras y señoritas realzan con su participación el acto del almuerzo.

También concurrieron el Secretario Contador señor Germán Rodríguez Gómez y el secretario de la Sección de Propaganda señor Francisco Santana Torres.

El menú del almuerzo fué el siguiente: Sopa de pollo, Filete de pargo; Lechón asado, vinos, postres variados, mantecado, café y tabacos.

LA VISITA AL LICEO

Alas dos visitaron el Liceo de Güines los excursionistas siendo recibido por el presidente y miembros de la Directiva, cambiándose afectuosos saludos de bienvenida.

Se hizo entrega por el señor Nóbregas de los títulos de Constancia a los señores Gerardo Tosco León, Domingo García, Luis y Diego Miños Carballo, pronunciando un elocuente discurso el doctor Miguel Angel Díaz, que fué muy aplaudido y felicitado.

LA VERBENA

A las tres de la tarde dió comienzo el baile y la verbena en los lujosos salones del Liceo, a los que fueron invitados los excursionistas. El baile estaba amenizado por una excelente orquesta, y se vió concurridísimo.

La verbena tuvo lugar en los terrenos de la sociedad anexos a la misma, en los que había instalados numerosos kioscos bellamente adornados.

EL RETORNO

A las siete y media fueron despedidos en la Estación los excursionistas, por todo el pueblo, que les tributó vítores y aclamaciones. Con un recuerdo imborrable de los festejos celebrados en honor de la Asociación Canaria en la hermosa villa de Güines, regresaron los numerosos elementos canarios, satisfechos de la jornada que ha de ser fructífera para la Asociación, dada la compenetración que existe entre ésta y su delegación.

Muchas personas se trasladaron por la Carretera Central a la villa de Güines, para tomar parte de las fiestas.

Felicitamos a los canarios por la brillante excursión.

LOS MADRILEÑOS Y SU NUEVO LOCAL

Interesantes fiestas tienen en perspectiva los directivos

Con el nuevo local el espíritu de los madrileños y simpatizadores de Madrid se ha despertado en proporción que parece hasta increíble pero es así.

La nueva casita madrileña tiene ambiente de hogar propio, socios que nunca visitaron la casa grande, hoy son asiduos concurrentes, las tertulias que se forman, donde se cambian impresiones del Madrid que fué y es, parecen más suyas, tienen ese sabor de la intimidad que hacen más amenas las charlas.

Los proyectos para el porvenir, son muchos y buenos: la fiesta de la inauguración del local ya unida a la toma de posesión de la nueva directiva, y a un acto que es de justicia.

Asimismo, se habla de una gran verbena para la noche del 14 de Agosto, fiesta de la popular y madrileñísima Virgen de la Paloma, pero de todo esto como de otras muchas cosas, la nueva directiva que será elegida el día 11 del actual, es la que tiene la palabra para que sea un hecho las aspiraciones de cuantos pertenecen a la castiza sociedad madrileña.

LOS DE COSPEITO EN LA COTORRA

Celebraron ayer una fiesta concurridísima en La Cotorra

Los jardines de los manantiales de La Cotorra, se vieron ayer poblados por los Hijos del Ayuntamiento de Cospeito. En trenes, ómnibus y autos acudieron desde hora temprana a la fiesta organizada con el mayor entusiasmo. Correspondió la concurrencia a lo que esperaban muchísimas familias con sus meriendas, ocuparon los cenadores, glorietas y la campiña sombreada. Los niños tomaron por asalto el parque infantil, gozando lo indecible.

Entre las damas y damitas anotamos las siguientes: María Luisa Cabrera; Josefa A. de Fernández; María Castro; Josefa Sánchez; Josefa García; Lucía Fernández; Carmen Galguera; Evelina Otero; Mercedes Díaz de Jiménez; señoras de Yañez; de Vázquez; Mercedes González; Josefa Varela; Sofía y señora Fernández; M. Cabrera; Carmita Valdés; Carmen García; Carmelina Valdés; Carmen Rey; Edita García; María Díaz; Manuela Méndez; Ermita López de Díaz; Santa Iglesias; armen Ginesa y sus hermanitas Santa y Elvira; María Rodríguez Fernández; Elisa Vázquez; Coralia Valdés; Felicidad Barroso; A. Barreiro; Caridad Puente y otras cuya lista sería interminable.

Se organizó el baile y centenares de parejas poblaron el salón de fiestas, ntrgándose a las delicias del danzón y otras piezas del programa que una banda y una orquesta tenían a su cargo.

Muy atentos con los romeros la directiva, compuesta por los señores Gumersindo Montes; Eliseo Cañiz; Angel Lis; Jesús Piñeiro; Domingo López; Manuel González; José Teijeiro; Manuel y Maximino Fernández; Ramiro Diez; José Reyes; Manuel Yañez; Manuel y Marcial Ríos; J. Villate y Marcial González.

Entre los concurrentes saludamos a nuestro Mayordomo del DIARIO, señor José Carballeira y a su esposa; a los señores Francisco Rodríguez; Benigno González; Aniceto Expósito; José Galguesar; Aniceto Carballo; José Folgueras y Vicente Morán, miembros de la Delegación que en Matanzas ha constituído la Sociedad de Cospeito, que vinieron expresamente de la ciudad del Yumurí a tomar parte en la fiesta de sus paisanos y coasociados.

Durante las horas de la tarde no cesaron de llegar romeros, resultando la fiesta superior a cuanto esperaban los organizadores.

Muchas felicitaciones recibieron así los miembros de la directiva como la comisión de fiestas, por parte de los socios, y a ellas unimos la nuestra, agradeciendo las atenciones que nos dispensaron. Hata la otra y que sea pronto! Era la despedida por la tarde de cuantos regresaban a la capital, satisfechos de haber disfrutado unas horas de alegría.

Almorranas

El tormento y los sufrimientos tan terribles de las almorranas, pueden aliviarse y curarse pronto usando el Ungüento Cadum. Haga por conseguir una caja en seguida.

LOS DE TRABADA EN EL ENSUEÑO

Su almerzo y baile final resultaron ayer lucidísimos

Los Hijos del Ayuntamiento de Trabada celebraron una hermosa jira en el salón Ensueño de la Tropical. A las doce fué servido el almuerzo que constaba del siguiente menú: Entremés variado. Chilindrón de carnero, Pollo cacerola. Ensalada mixta. Postres. Vinos. Cerveza, Tabacos y Café.

En la mesa anotamos al presidente señor Manuel Maseda, Manuel Rodríguez, vicepresidente; M. Pardiño, Secretario. Además a los señores Jesús Romeo, Ceferino Neira, Miguel Recarey, Salvador Yanes, José Ramón Rey, José Yañes, Emilio Abruñedo, Aquilino Rodríguez y otros.

Anotamos a las señoras Aurelia Romeo de Valea, Carlota Aefille de García, señora Amelia de González, María Barrera de Neira, Generosa Barrera de Recarey, Inocencia Romeo de Neira, Carlota Romeo de Pardiño, Carmen Villade Bal, Josefa González de Rodríguez, Elisa Diéguez de Prieto, Josefa Fernández y otras.

Señoritas Conchita, Carlotica y Bertica Valea, Pilar Rodríguez, Conchita Rodríguez, Carmen Romeo, Dorina López, Carlotica Lombardero, Alicia Prieto, Josefa González, Mercedes González, Juanita Rodríguez y otras muchas.

La Comisión de Fiestas, atendió a los concurrentes con exquisito celo Estaba compuesta por los señores Manuel Rodríguez, Ramón Fernández y José Rodríguez.

Por su labor se hizo merecedora de los mayores elogios.

Después del almuerzo dió comienzo la animada matinée, a cargo de una afamada orquesta y un son. La Juventud rindió los honores al baile durante la tarde. En amenas charlas se recordaba la patria meiga, la obra social llevada a cabo entre la que merece especial mención la hermosa fuente y el Parque construído recientemente en Trabada a los que ha contribuído la Sociedad, y a cuya inauguración concurrió el Gobernador de Lugo, rindiendo pleitesía y justicia a los que desde aquí laboran por el progreso de sus pueblos.

Corolario de su valioso esfuerzo son las últimas escuelas construídas en Vidal y Balboa, el tramo de carretera en este último lugar.

Continúen los del Ayuntamiento de Trabada su programa, digno de los mayores aplausos, a los que enviamos el nuestro más sincero.

EL GRAN BAILE DE LAS ROSAS

Lo celebró el Canarias Sport Club y constituyó un éxito

Triunfó la directiva organizadora. Se inició en la vida social el naciente Club, bajo magníficos auspicios.

Numerosa y distinguida la concurrencia a la encantadora fiesta, elementos de verdadera representación. Todo fué motivo poderoso para el éxito obtenido.

Canarias Sport Club tiene su vida asegurada. Su nuevo baile o matinée que se ofrecerá en el entrante mes, está llamada a culminar en un verdadero acontecimiento. Se celebrará en un simpático y distinguido club en las cercanías de la Habana.

Un nuevo triunfo en puerta, como el del baile de las Rosas, al que prestaron su concurso numerosos estudiantes de Medicina, presididos por el doctor Fiti Bocp. La residencia de los simpáticos Caribes, se hallaba adornada con rosas naturales, siendo obsequiada galantemente las damitas con bouquets de rosas.

Numerosas las instituciones que se hicieron representar en la inolvidable fiesta, de la que conservarán todos un recuerdo grato.

Club de Cadetes del Morro; Club de Cadetes de la Cabaña; Círculo Militar de Columbia; Juventud Asturiana; Asociación de Repórters; Asociación de la Prensa; Club Deportivo Lawton; Club Rotario; P. A. Musical; Santos Suárez Tennis Club.

La orquesta, irreprochable.

Recibió aplausos numerosos como felicitaciones los directivos del Canarias Sport Club.

Anticalculina EBREY

El remedio natural para el REUMATISMO

Los doctores Carmona, Cevallos, Lemus, Pérez y Mendoza, testimonian que para el reumatismo, exceso de ácido úrico, cólicos hepáticos y nefríticos, inflamaciones, dolores en los músculos y articulaciones, nada trae alivio tan rápido y duradero como 30 gotas de **Anticalculina Ebrey** en un vaso de agua, tres veces al día.

No use sustitutos. Pida un libro a Ebrey Chemical Works, 37 Pearl St. New York.

LOS BALEARES Y SU BENEFICENCIA

Farmacias autorizadas para despachar recetas de la quinta

Celebró sesión la Sección de Beneficencia del Centro Balear.

Se discutió el punto de autorizar cierto número de farmacias para que expendan recetas de la quinta y del consultorio de este Centro.

La Sección de Sanidad, aprobó por unanimidad el que las siguientes farmacias puedan así hacerlo:

Simón Bolívar (Reina) número 141; de guardia los lunes; Infanta y Concordia, los martes; Suárez y Apodaca, miércoles; Egido 8, jueves; Merced y Habana, viernes; Galiano y Zanja, sábados; Habana 187, miércoles; Habana y Lamparilla, miércoles; 17 y Baños Vedado, jueves; 17 entre G y F. Vedado, viernes; 10 d eOctubre 218, viernes; 10 de Octubre 476, sábados y Máximo Gómez 891, sábados.

Bailes

JULIO 13

AYUNTAMIENTO DE RODEIRO. — Gran baile en el Centro Castellano, a las 9 p. m.

LOS DEL AYUNTAMIENTO DE RIVADAVIA. — Baile en el Gran Foment Catalá a las 9 de la noche.

NATURALES DE PUENTES DE GARCIA RODRIGUEZ.— Gran fiesta en todos los jardines de la Tropical, 5 orquestas, 2 sones y el Cuarteto Gallego.

JULIO 14

LOS DE S. MARTA DE ORTIGUEIRA. — Gran matinée bailable en La Cotorra, a beneficio de un socio inválido.

UNION LUCENSE. — Atractiva matinée en la terraza del Carmelo, en el Vedado.

FEDERACION DE SOCIEDADES DEL PARTIDO DE CHANTADA. — Gran romería en los jardines de La Polar.

JULIO 21

NATURALES DE PUENTES DE GARCIA RODRIGUEZ. — Gran festival en los jardines de La Tropical, con varias orquestas, sones y el Cuarteto Típico Gallego.

JULIO 28

SAN MIGUEL Y REINANTE. — Gran fiesta bailable en los jardines de la Polar, en honor de Santiago Apóstol, patrón de Reinante.

UNA OPORTUNIDAD

SE VENDEN DOS MAQUINAS DE ROTACION

R. HOE

TAMAÑO DE PLATINA 51"x35".
ESPLENDIDA Y NUMEROSA BATERIA DE RODILLOS.
BUENA IMPRESION. 1.500 EJEMPLARES POR HORA.
PUEDEN VERSE TRABAJAR A TODAS HORAS EN

LA MODERNA POESIA

OBISPO 135. HABANA.

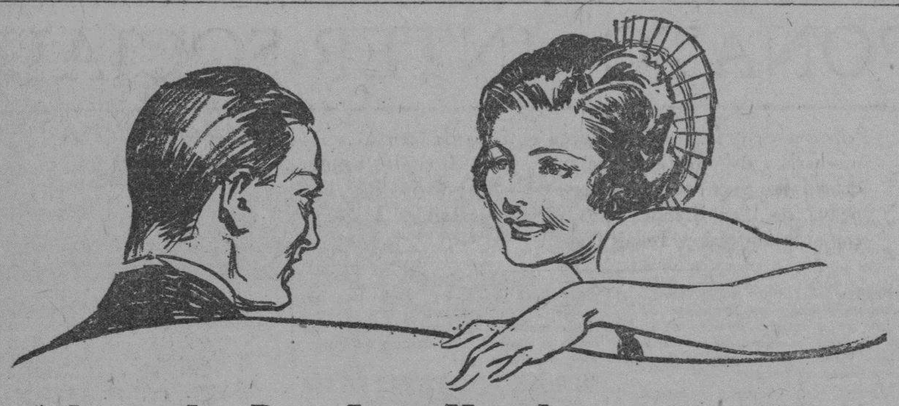

Admirada Por Los Hombres—Envidiada Por Las Mujeres

La mujer que posee un cutis bello (según dicen en un reciente reporte un grupo de especialistas de belleza) tiene gran oportunidad en la vida, no hay obstáculos para ella, es admirada por los hombres y envidiada por las demás mujeres.

Todo el mundo le rinde homenaje a una mujer con un cutis radiante de belleza. Su éxito en sociedad y en el amor se lo debe a su cutis.

Una tez limpia, suave, fresca y juvenil es el principal encanto de una mujer.

Desde Francia, donde las mujeres son las más exigentes en cuestiones de belleza nos ha llegado la sorprendente noticia de un nuevo descubrimiento, el cual es uno de los más grandes secretos de belleza que se ha conocido en los últimos cien años.

Este maravilloso descubrimiento fué hecho por un grupo de especialistas de belleza, los cuales, después de varios meses de tediosos estudios, confirmaron que de cada cien mujeres, noventinueve sufren de flacidez en los músculos de la cara, defecto que hace que la piel se afloje y se vuelva rugosa, todo lo cual le quita al cutis su verdadera belleza y encanto.

Una nueva crema tonificante, suavizante y cicatrizante era lo que hacía falta — algo distinto a todas las cremas anticuadas y muchas veces perjudiciales para la piel.

Esta maravillosa crema nueva, fué perfeccionada bajo el nombre de Crema de Belleza de Madame Devore. Una crema científicamente preparada para corregir todos los defectos cutáneos.

Usted quedará admirada con la Crema de Belleza de Madame Devore. Es tan fragante y deliciosa y actúa de una manera tan eficaz, que hace desaparecer como por encanto todos los defectos del cutis, devolviendo al cutis más descuidado la belleza, frescura, lozanía y encanto de la juventud.

Compre Crema de Madame Devore hoy mismo Hay dos tipos distintos — ambos basados en la misma famosa fórmula francesa, uno con un poco de grasa y el otro absolutamente sin grasa. Cuesta solamente 60 centavos el pote De venta en todas las buenas tiendas y farmacias.

MADAME DEVORE
CREME DE BEAUTE

Compañía de Seguros

CUBA

La decana de las Compañías de Seguros de Accidentes del Trabajo establecidas en el país

Oficinas y Dispensario Médico

Obispo 75, edificio propio

Teléfonos: Centro Privado: M-6901 M-6902

APARTADO 2526 HABANA

Centro Gallego

SECRETARIA

Subasta

Autorizada por la Asamblea de Apoderados la consrtucción de una cerca para circundar los terrenos de la finca Víbora Park, propiedad de este Centro, se saca a pública licitación, por término de cinco días, que vencerán el día 12 de los corrientes, la parte de dicha cerca que se construirá de mampostería; a cuyo efecto el pliego de condiciones que deberá regular dicha subasta se encuentra de manifiesto, a disposición de los que deseen examinarlo, en la Secretaría de esta Sociedad, en las horas comprendidas entre 8 y 11 de la mañana y 1 y 5 de la tarde, de todos los días hábiles.

Se advierte que el acto de la subasta se verificará a las nueve de la noche del sábado, 13 de los corrientes, en el salón principal de este Centro, ante la Comisión designada al efecto y constituída en Tribunal de Subasta.

Habana, Julio 8 de 1929.

Antonio Reymóndez, Presidente del Tribunal de Subasta

Federico Estévez, Secretario.

M.E.C.D. 2016

ANUNCIOS CLASIFICADOS DE ULTIMA HORA

A-3333 A-1014

A ALQUILERES DE CASAS

A-1 HABANA

GANGA. Se alquila en Parque Maceo. Ganga. Casa grande. Dos plantas con 200 metros. Marina 5, propia para Sociedad, Cuba, Hotel, Clínica, Academia, Cabaret, etc. Se dan meses gratis para ayudar a la adaptación. Alquiler 200.00 pesos. Informes teléfonos A-4358 y M-6263, altos botica Sarrá.
A 1 26258 12 Julio

GANGA. Se alquila ventilada casa Teresa Blanco No. 2 altos, con frente a la Calzada de Concha, con sala, saleta, tres habitaciones, cocina, baño, etc. Alquiler $34.00. Informes: A-4358, M-6263, llave en la Botica.
A 1 26261 12 Julio

SE ALQUILA el tercer piso de la moderna casa San Nicolás 64-B, entre Neptuno y Concordia. 3 habitaciones, sala, comedor, baño intercalado, cocina y servicios de criados. La llave e informes: Neptuno 39, La Regente. Telf. A-4376.
UH A-1 25537 9 Julio

ALQUILO PLANTA BAJA

y un tercer piso con elevador y tubo para la basura de 3 y 5 habitaciones. Sala, recibidor, gran comedor, baño intercalado, cocina y cuarto de criados, cómodas, frescas y baratas. San Miguel 173 B. El portero las enseña o en el segundo piso informan.
U H A 1 26012 10 Julio

BERNAZA No. 22. Alquilamos 2o. piso alto con sala, comedor, dos cuartos, baño completo, cocina de gas $50. Puede verse de 12 a 4. Tel. U-6621.
A 1 26174 12 Julio

CONCEPCION DE LA VALLA 14

Entre Campanario y Lealtad. Se alquilan los bajos modernos, sala, saleta, 3 habitaciones, baño, cocina, todo de lo mejor.
U H A 1 26130 10 Julio

SAN JOSE Y MANRIQUE

Por San José, esquina de fraile, moderna. Se alquila primer piso, dos habitaciones, sala, comedor, baño intercalado moderno, cocina de gas, servicio de criados, luz y limpieza de escalera. Informan: teléfono A-3234.
UH A-1 S-4442 9 Julio

MERCED 38 Y AMARGURA 70

Alquilo baratísimo estos bajos. Informan I-3693.
UH A-1 S-4440 10 Julio

SE ALQUILA moderna casa en la calle de Arbol Seco 71 altos, compuesta de sala, recibidor, 3 habitaciones y comedor y baño completo, precio $40. Más informes Tels. U-1478 y U-5089.
U H A 1 S 4483 15 Julio

SE ALQUILA San Rafael 106, altos entre Gervasio y Escobar acabada de pintar, con sala, saleta, comedor corrido, 5 grandes habitaciones, instalación sanitaria completa. La llave en los bajos. Informan Campanario 224. Teléfono A-1832.
U H A 1 S 4470 12 Julio

40 PESOS, altos nuevos, comedor, sala, baño completo intercalado y tres habitaciones. Sitio alto y fresco. Agua abundante. Entre dos líneas de tranvías, Vigía y Fernandina.
A 1 26117 19 Julio

SE ALQUILA la casa Trocadero No. 77, bajos, compuesta de sala, saleta, dos cuartos y servicios sanitarios. Precio $35. Informan M-9871.
U H A 1 S 4477 8 Julio

SE ALQUILA la casa Jovellar No. 33, 2do. derecha, amplia y fresca, compuesta de sala, saleta, cuatro cuartos, comedor al fondo y baño intercalado. Precio $55. Informan M-9871.
U H A 1 S 4478 8 Julio

SE ALQUILA la casa Lagunas No. 32, acabada de pintar, compuesta de sala, saleta, tres cuartos, comedor y servicios. Precio $50. Informan: M-9871.
U H A 1 S 4480 8 Julio

SE ALQUILA la casa Perseverancia No. 56, bajos, compuesta de sala, saleta, tres cuartos, comedor al fondo, baño completo, precio $45.00. Informan: M-9871.
U H A 1 S 4481 8 Julio

SE ALQUILA la casa Trocadero No. 79 bajos, compuestos de sala, saleta, dos cuartos y servicios sanitarios. Precio $35. Informan: M-9871.
U H A 1 S 4476 8 Julio

SE ALQUILA los altos de Jesús Peregrino No. 50, compuestos de sala, saleta, dos cuartos, comedor al fondo y baño intercalado. Precio $35.00. Informan: M-9871.
U H A 1 S 4474 8 Julio

SE ALQUILA la espaciosa y ventilada casa, Morro No. 3, altos y bajos, moderna, con un gran cuarto de baño, propia para familia numerosa. Informan M-9871.
U H A 1 S 4473 8 Julio

SE ALQUILA la casa Neptuno No. 356, esquina a Mazón, compuesta de sala, saleta, tres hermosas habitaciones, baño intercalado, comedor al fondo, cocina y pantry, cuarto de baño para criados. Precio $65.00. Informan: F-2171.
U H A 1 S 4472 8 Julio

ALQUILO, pegada a Reina, con renta rebajada, modernísima casa, sala, comedor, dos cuartos, baño completo, cocina gas, calentador, acera fraile, fachada de aspecto regio, decoraciones, brisa, sombra, clara, seca, alegre, lindísima. Es la casa más fresca y saludable de la Habana. (Si la ve la alquila). Informan en la misma, Escobar 180, segundo piso, de 8 a 11 y de 1 a 6.
U H A 1 26565 9 Julio

ALQUILO Zanja 116 A, bajos, compuestos de sala, saleta, tres cuartos, baño intercalado, cocina de gas y demás servicios. Informes teléfono U-3763.
A 1 26557 12 Julio

LAGUNAS 46, entre Perseverancia y Lealtad, sala, dos cuartos, baño, cocina, fresca, dos meses fondo, llaves último piso, 37 pesos.
A 1 26514 9 Julio

EDIFICIO Arbós, Oquendo 18, entre San Miguel y San Rafael, alquilan apartamentos: sala, cuarto, baño completo, cocina, luz, elevador todas horas. Teléfono U-3421.
A 1 26485 22 Julio

SE ALQUILAN los bonitos altos de Consulado 27 esquina a Genios, con 4 cuartos, con balcón a la calle, cuarto de criados, cocina de gas, más informes en la misma.
A 1 S 4503 12 Julio

SE ALQUILA en $45 una cómoda casita en Chavez No. 5, casi esquina a Reina, consta de buena sala, dos cuartos, saleta, baño y cocina, propia para un matrimonio. La llave en los altos. Informan en la calle 17 No. 57 entre J e I, Dr. Betancourt. Teléfono F-5543.
A 1 26480 11 Julio

SE ALQUILAN los altos de la casa San Francisco número 51 esquina a Valle, sala, saleta y dos habitaciones, cuarto de baño completo y cocina de gas. La llave en la Bodega. Tel. U-6716.
U H A 1 S 4502 13 Julio

DRAGONES 25. Se alquila casa sala, saleta, tres cuartos, otro en la azotea y servicios. Informes: Mantecón y Riva. M-2603. Aguiar 45.
A 1 26520 12 Julio

A-1 HABANA

SE ALQUILA la casa Malecón No. 341 bajos, compuesta de sala, saleta, tres cuartos, baño completo, comedor al fondo. Precio $70.00. Informan: F-2171.
U H A 1 S 4471 8 Julio

AVENIDA DE LA República 313. Alquilo segundo piso, construcción decorada con sala, comedor, 4 cuartos, baño intercalado, pantry, servicio de criados a familia de moralidad. Informan Telf. U-5262.
UH A-1 26203 11 Julio

SE ALQUILA el primer piso de Lealtad 79, entre Virtudes y Concordia, muy fresco y claro. La llave en los bajos. Informan: Manrique número 20, altos.
UH A-1 26318 14 Julio

LA CASA Avenida de Menocal (antes Infanta), número 12, cerca de la esquina de Tejas. Se alquila en $40.00. Abierta de 10 a 12 a. m. Informan por el teléfono I-2478, de 2 a 4 p. m.
UH A-1 26320 14 Julio

SE ALQUILA. Consulado No. 70 esquina Refugio un piso moderno ventilado, compuesto de sala, comedor, dos cuartos, baño intercalado, cuarto criados con su servicio y demás servicios sanitarios. Informan en la misma o teléfono M-7717.
U H A 1 26405 9 Julio

SAN JOSE y Manrique, se alquila casa de planta baja moderna, dos habitaciones, sala, comedor, baño intercalado moderno, cocina gas, patio, servicio de criados, luz. Informan Café.
U H A 1 26429 9 Julio

SAN MIGUEL 106. Se alquilan bajos, sala, comedor, tres cuartos, etc. y los altos con sala, comedor, tres cuartos y dos en la azotea y servicios etc. Informes Mantecón y Riva. Aguiar 45. M-2603.
A 1 26519 12 Julio

EDIFICIO MENENDEZ

Alquilo primer piso en moderno edificio Virtudes 119 A, esquina a Escobar, a la brisa, lindísimos pisos sala, comedor, tres habitaciones, hermoso baño intercalado, cocina de gas, servicio y cuarto de criados. Llave en el café.
A 1 S 4504 15 Julio

A-2 VEDADO

"PASAJE ARANGO". Calzada 132, entre 10 y 12, Vedado. Preciosos altos con tres grandes cuartos y lujoso baño, $50. Dueña: I-3280. Llave en la bodega.
UH A-2 26234 9 Julio

ALQUILO. A partir del día 12 de Julio el piso alto de la casa calle 6-195, entre 23 y 25, Vedado, con recibidor, sala, comedor, terraza, tres cuartos, baño intercalado, cocina gas, cuarto y servicio criados y escalera a la azotea. Precio: 65 pesos. Informes: Telf. F-1490.
UH A-2 25938 9 Julio

CALLE 4 ESQ. a 21. Altos nuevos esquina fraile, recibidor, sala, tres habitaciones, baño intercalado, comedor, hall, agua caliente, cuarto de criados, agua abundante. Llave e informes en la Bodega. Precio $65.00. F-6095 y F-6238.
U H A 2 26425 9 Julio

SE ALQUILAN en lo mejor y más céntrico del Vedado los altos de Paseo No. 12 entre Línea y Once, recién construído, estilo Renacimiento, fresquísimos, con terraza, sala, saleta, tres habitaciones con lujoso baño de color, gran comedor de azulejos sevillanos, galería, habitación de criados con baño y entrada independiente. Informan F-5549.
U H A 2 26280 8 Julio

AMUEBLADA. Se alquila en $150 mensual, durante 10 meses, la casa calle F esquina a 25, acera izquierda, en el Vedado. 4 dormitorios, 2 baños familia y 2 de criados, 2 garages. Telf. F-4963.
UH A-2 25908 14 Julio

SE ALQUILA, calle O entre 17 y 19, piso con muchas comodidades. Tiene garage y elevador. Puede verse a todas horas. Informan calle G esquina 23. Telf. F-1878 Edificio Piloto.
UH A-2 S-4438 9 Jul.

$175 ALQUILO bajos de 19 No. 155 entre J y K, Vedado, compuestos de sala, recibidor, hall, cinco cuartos, dos baños, comedor, todo de gran lujo y confort, cocina de gas, amplia, cuarto criados, garage para dos máquinas, dos cuartos para chofers. Informes en la misma. Teléfono U-3763.
A 2 26556 12 Julio

VEDADO

5 número 32, esquina F. Alquilo altos de esquina con todas las comodidades. Llave en la Bodega. U-6738.
A 2 26570 15 Julio

A-4 JESUS DEL MONTE

ALQUILO muy barata casa Pamplona 21 A, sala, comedor, 3 cuartos, patio, azotea, cuarto baño moderno, todo nuevo, informan y llave Bodega esquina Marqués de la Torre. Tel. X-2034.
A 4 26533 10 Julio

A7 REGLA Y GUANABACOA

BONITA CASA, Guanabacoa, Calzada de Corral Falso, finca "Los Mangos", a una cuadra del terminal del tranvía, con mucho terreno y arboleda frutales. Portal, sala, comedor, cinco cuartos, cocina, instalaciones eléctrica y sanitaria, agua muy afamada, un sanatorio; lugar elevado, linda con una escuela. Alquiler $30. Dueño: Avenida de la República 149. Teléfono M-3526.
A-7 26335 9 Julio

A-8 MARIANAO

SE ALQUILA la hermosa casa moderna, acabada de pintar en colores con jardín, portal, sala, hall, cinco hermosas habitaciones, comedor al fondo, tres baños intercalados, cocina con calentador a toda la casa, terraza al fondo, patio y gran traspatio, garage, precio como ganga 45 pesos. Calle Santa Aurora No. 36 entre Armas y Almendares, Marianao, la llave en la bodega de la esquina. Informan Cine Universal. A-1215.
U H A 8 26166 10 Julio

SE ALQUILA regio chalet, calle 5ta. esquina a 7a., Reparto Buena Vista, con muchas comodidades. Puede verse a todas horas. Informan: G esquina a 23. Telf. F-1878.
UH A-8 S-4492 11 Jul.

SE ALQUIA la casa Real No. 170, altos de la Botica, propia para profesional. Informan: M-9871.
U H A S S 4479 8 Julio

SE ALQUILA dos casas con sala, comedor, dos cuartos, cocina y servicio sanitario y un hermoso patio en la calle de Juan A. Ruibal entre Santa Aurora y Carmen. En Reparto La Clarisa. Informan en Armas 5 entre Santa Aurora y Carmen, Quemados de Marianao.
A 8 26544 12 Julio

A-10 CASAS DE APARTAMENTOS

SE ALQUILA en Jesús Peregrino No. 50. Deptos. en $22.00 compuestos de dos cuartos con sus servicios. Informan M-9871.
U H A 10 S 4475 8 Julio

CASAS APARTAMENTOS A $37

Sala, comedor, habitación, cocina, magnífico baño, elevador, muy frescos, agua abundante, lo más cómodo y moderno que se conoce. Neptuno 172 entre Escobar y Gervasio.
U H A 10 S 4500 9 Julio

B OTROS ALQUILERES

B-2 HABITACIONES

PALACIO Abadín, Cuba 86, casi esquina Teniente Rey. Edificio moderno, tranquilo, habitaciones amuebladas, agua corriente, ropa cama, criados, luz, teléfono, baño caliente, desde $20. M-4726.
B 2 26497 6 Agosto

CHACON 19 esquina Compostela. Se alquila habitación con balcón calle, criado y teléfono, agua abundante, a caballeros o matrimonio de moralidad.
B 2 26465 13 Julio

B3 LOCALES PARA COMERCIO

SE ALQUILA una esquina para bodega con sus armatostes en Arroyo Apolo, calle Washington y Calzada de Bejucal, Barrio Azul. Informan allí mismo al fondo.
UH B-3 26052 9 Julio

SE ALQUILA en $25.00 cada uno, departamentos en San Lázaro número 97 esquina a Colón. Informes F-2171.
U H B 3 S 4482 8 Julio

ALQUILO esquina preparada para establecimiento, puertas metálicas, mampostería, cielo raso. Guasimal esquina Guantánamo, Reparto San José. Dueño I-5006.
U H B 3 26571 10 Julio

SE ALQUILAN industria, comercio, casas amplias, bien situadas, Belascoaín 10. Amistad 40. Prado 91. Informes: Bernaza 39. A-3658.
UH B-3 26097-98 12 Jul.

PARA ESTABLECIMIENTO, Almacén o Depósito se alquila Acosta No. 31, nueva fabricación, alquiler de situación, 200 metros, informes Cerro No. 885 A, Paradero. Cantina La Hermandad.
U H B 3 25942 13 Julio

SE ALQUILA magnífico local para puesto de frutas, lechería o cualquier industria chiquita, en lo mejor de la Habana. Se da muy barato. Informes en Progreso y Compostela, bodega.
UH B-3 25917 11 Julio

SE ALQUILAN los bajos de Aguiar 118, entre Teniente Rey y Muralla, propios para almacén. La llave enfrente, número 89. Informan teléfono F-3886.
U H B 3 26454 17 Julio

B8 SOLICITUD DE ALQUILER

URGENTE. Se solicita un almacén que esté preparado para depositar tabaco con capacidad para 7 mil tercios o más. Dirigirse al teléfono I-2561 de 7 a 9 de la noche.
B 8 26403 8 Julio

C COMPRAS

C-4 AUTOMOVILES Y ACCS.

CAMION DE 3.1|2 TONELADAS

Compro uno de cama fija, marca conocida, buen estado. Decir marca y precio al Apartado 996. Habana.
C-4 25907 8 Julio

C8 ANIMALES

DESEO COMPRAR vacas de uno o tres años, de raza Jersey, aclimatadas o nacidas en el país. Diríjase a J. Suárez, A y Calzada, Vedado.
C-8 25739 9 Julio

D VENTAS

D-1 CASAS

SE VENDE en la Ampliación de Almendares, calle 13 entre 10 y 11, una cuadra de la línea de la Playa y próximo al hotel Almendares, una casa acabada de fabricar, para personas de gusto. La fabricación es de primera. Tiene muchas comodidades. Informan en la misma.
UH D-1 23835 19 Julio

CASA MUY barata, vendo, Campanario, cerca San Rafael, tres plantas, moderna, 140 metros. Renta 160 pesos. Precio $20,000. Agua redimida. Dejo hasta $15,000 al 7. Campanería Aguiar 68. M-7785.
UH D-1 S-4497 9 Julio

SE VENDE

sin corredor, hermosa casa particular planta baja, todas comodidades, 365 metros superficiales, punto céntrico barrio de Santa Clara, acera brisa, propia también para industria o comercio. Se da barata. Informan Cuba 122, de 2 a 6.
D 1 26469 12 Julio

LA MEJOR INVERSION

Siempre fué y será la que se hace en propiedades; en malos tiempos le saca buen dinero y en buenos, lo dobla. Tengo una verdadera oportunidad, casa de esquina y 11 de centro todas unidas y fabricadas en una superficie de 1,850 varas, rentando 350 pesos al mes, las quemo en $32.000, deja un 13 0|0 anual, tratos directos. Sr. Quintana. FO-2188.

AVISO

Vendo solar de 15x42 a precio de ganga, si usted es constructor y quiere fabricarlo para venderlo no le cobro nada de entrada y puede empezar hoy mismo a fabricarlo, situado Reparto Almendares, calle B entre Fuentes y 18, véame que le puede convenir, dueño calle Fuentes 49 esquina a B, Reparto Almendares. Tel. FO-2188.

REPARTO MIRAMAR

En ganga vendo solar de 23.58x53.06, calle 14 entre 1a. y 3a. próximo al Reloj, véame hoy mismo que puede hacer un buen negocio, dueño Tel. FO-2188, calle Fuentes 49 esquina a B, Reparto Almendares.

OPORTUNIDAD

Vendo dos casas modernas de construcción de primera de mampostería, se componen de portal, sala, dos cuartos, comedor, cocina, baño intercalado, patio y servicio de criados cada una, precio de una $3.250, las dos 6.000 pesos, situadas calle Fuentes 49 entre A y B, Reparto Almendares. Tel. FO-2188, Sr. Quintana.

CHALET EN $1.250

y reconocer $4.000 a plazos, se compone de jardín, portal, sala, comedor, cocina, 3 cuartos, baño intercalado, garage y un gran traspatio para cría de gallinas, situado Reparto Almendares. Informes Fuentes 49 esquina a B. Tel. FO-2188, Sr. Quintana.

REPARTO MIRAMAR

Vendo Chalet, en $25.000; otro en $16.000; otro en $16.500; otro en $35.000; otro en $3.000 y reconocer $13.000 al 8 0|0. Si usted desea comprar hoy es el momento de comprar bueno y barato, Sr. Quintana, Fuentes 49 entre A y B, Reparto Almendares. Tel. FO-2188.
U H D 1 S 4455 9 Julio

VENDO HERMOSA casa muy fresca, una cuadra antes del paradero Víbora. Jardín, portal, sala, saleta, 3 habitaciones, comedor, servicio intercalado y criados, patio, traspatio, árboles frutales. Teléfono I-6347.
D 1 26455 17 Julio

D-2 SOLARES

VEDADO: CALLE 8, cerca de 25, vendo solar 14x46 metros, muy llano. Precio a $9.25 metro. Dejo $3,500 en hipoteca. Campanería Aguiar 78. M-7785.
UH D-2 S-4498 9 Julio

D-3 ESTABLECIMIENTOS

POR TENER que embarcarme vendo mi negocio en $1,500 al contado y deja $10 diarios. Informan: FO-2625.
UH D-3 26235 8 Julio

SE VENDE la tintorería El Relámpago, o también se admite un socio.
D 3 26550 10 Julio

REGALO una bodega al primero que se presente, sola en esquina, mucho barrio, bien surtida, véame hoy mismo. Consulado y 10. Almendares.
D 3 26466 13 Julio

SE VENDE espléndido Cine y su edificio, situado en la mejor Avenida de la Víbora, urge venta, casi se regala, $7.000 y reconocer una hipoteca. No corredores. Su dueño. Méndez. Animas entre Zulueta y Monserrate. Teléfono U-4386.
D 3 26460 11 Julio

TINTORERIA, se vende por no ser su dueño del giro, se da por menos de lo que vale. Informan Lamparilla 36, sastrería Santa Marina.
D 3 26490 10 Julio

D-4 AUTOMOVILES Y ACCS.

SE VENDE un camión Ford de una tonelad con carrocería enrejada en inmejorables condiciones. Tiene arranque eléctrico y buenas gomas. Puede verse a todas horas del día en Avellaneda número 20 entre Antonio San Miguel y Espadero, Víbora.
UH D-4 21007 Indefinido

CHEVROLET del 27, cedo el contrato en 110 pesos y 180 en 8 meses, por no poderlo trabajar. Informan Manrique 171, teléfono A-4531.
D 4 26286 9 Julio

D-6 MUEBLES Y PRENDAS

SE VENDE un juego de mimbre. Se da barato. Teléfono A-8470.
UH D-6 xxxx 9 Julio

VERDAD

SIN MUEBLES DE SANTA TERESA NO HAY MATRIMONIO FELIZ

A precios de liquidación vendemos toda clase de muebles. Cambiamos y arreglamos muebles. Mueblería de Santa Teresa. Casa fundada en 1887. Compostela y Teniente Rey. Teléfono A-3482.
U H D 6 26053 19 Julio

SE VENDEN 2 juegos cuarto, grande y chico, juntos o separados, uno de sala, y un Buick 5 pasajeros. 23 entre G y H.
U H D 6 26437 8 Julio

LA LLAVE del comerciante, Monte 248 frente al Mercado, gran liquidación permanente de vidrieras engrampadas, muchas mesas vitrolite, mármol y para fonda, cantinas completas, nuevas caoba y vitrolite, neveras de porcelana, ventiladores, escritorios, pesas, básculas, contadoras National caoba espejos, armatostes, cajas caudales, vidrieras de lunch, infinidad de objetos para comercio.
(D 6) 26577 17 Julio

SE ARREGLAN MUEBLES "EL ARTE"

Taller de reparación y reconstrucción de muebles, envases y embarques. Especialidad en pinturas, barnices y tapicería. Calle I número 9, casi esq. a Calzada. Tel. F-2312.
D 6 S 4501 8 Agosto

D8 ANIMALES

SE VENDE un soberbio lote de ganado Cebú de lo más fino y excelente que ha venido a Cuba, se vende barato, también tenemos un magnífico lote de novillas de raza Holstein, Jersey y cruzadas de ambas razas, muchas muy próximas, cerdos de razas aclimatados baratos. Informan finca del ex presidente Dr. Alfredo Zayas (Finca María) carretera de Wajay y Mazorra.
D 8 26453 22 Julio

D9 FINCAS RUSTICAS

EN LA CARRETERA de Habana a Managua, kilómetro 11. Se vende hermosa finca con todos los adelantos modernos, propia para gran vaquería. 8 caballerías. También otra pequeña de 2 caballerías. Informan: A-7168. De 10 a 12 a. m.
D-9 26365 9 Julio

PRECIOSA FINCA EN ARROYO ARENAS

Se vende, arrienda o cambia por casa en los repartos de Marianao. Tiene media caballería de tierra, casa de mampostería, luz eléctrica, tres pozos, magnífica arboleda, grandes platanales y palmas reales. Su dueño en Ave. de Columbia y San Francisco. Rpto. Oriental, Marianao. Tel. FO-7775.
D 9 26468 11 Julio

D10 OBJETOS VARIOS

SE VENDE UN ESPEJO

grande, nuevo, dorado, pintado a mano con su cónsola haciendo juego propio para casa de modas o salón de señora, alfombra grande de 2x3 fina y nueva $20 hay otros muebles. San Rafael 299, solamente de 9 a 11.
D 10 S 4505 9 Julio

E SE SOLICITAN

E1 CRIADAS Y CRIADOS

NECESITO una criada y una cocinera, sueldo $30. También chauffeur español con recomendación particular $60, y un muchacho $20. Compostela 58.
E 1 26475 9 Julio

E8 OFICINISTAS

SE SOLICITA un hombre experto Taquígrafo en Inglés y Español, para una plaza permanente en una Institución extranjera. Diríjase a K. L. M., Anuncios Clasificados Diario.

F SE OFRECEN

F-1 CRIADAS Y CRIADOS

DESEA COLOCARSE una muchacha peninsular, para comedor o toda la limpieza, en casa de moralidad. Tiene referencias. Sabe cumplir con su obligación. Someruelos, 2. Telf. A-5261.
UH F-1 26316 9 Junio

SE OFRECE un buen criado de mano español, acostumbrado al servicio fino de mesa, sin pretensiones y con buenas referencias, es formal y trabajador. Informan en el teléfono F-2035.
U H F 1 26411 9 Julio

SE DESEA colocar una joven española para un matrimonio solo o una señora sola, si es extranjera mejor, desea casa de moralidad. Informan al teléfono I-2128.
F 1 26569 10 Julio

SE DESEA colocar una señora de mediana edad para criada de mano, sabe su obligación, sale para el campo. Teléfono A-2308.
F 1 26564 9 Julio

SE OFRECE una joven española para criada de mano, cuartos o comedor, muy limpia, tiene buenas referencias de casas particulares. Teléfono M-9578
F 1 26560 9 Julio

DESEA colocarse una joven española para comedor o cuartos. Lleva tiempo en el país. Tiene quien la recomiende. Teléfono U-1608.
F 1 26559 9 Julio

SE OFRECE criado español, sirve a la rusa, tiene buenas referencias, sabe de jardín. Tel. A-3343.

CRIADA española, sabe cortar y coser, con referencias. Tiene referencias. A-3343.
F 1 S 4506 9 Julio

SE DESEA colocar española para criada de habitaciones, sabe su obligación o para comedor, sabe servir mesa a la rusa, no tiene inconveniente salir de temporada, tiene referencias. Informan teléfono M-4645.
F 1 26554 10 Julio

F1 CRIADAS Y CRIADOS

UNA JOVEN de color desea colocarse de criada de cuartos o de comedor; sabe servir la mesa. Tengo referencias. Teléfono M-4900.
F1 26553 10 Julio

SE DESEA colocar una muchacha española de criada de comedor o de cuartos, sabe cumplir con su obligación. Magnolia No. 19 entre Vista Alegre y Bella Vista, da referencias de la casa donde ha estado.
F 1 26547 9 Julio

DESEA colocarse joven española para criada de mano, sabe cumplir con su obligación. Tiene referencias. María. U-4669.
F 1 26525 9 Julio

JOVEN desea colocarse de criada de mano o cuartos, sabe toda clase de trabajo fino. Es práctica. Tiene referencias. Pregunten por Angeles. U-1759.
F 1 26525 9 Julio

DESEA encontrar colocación de criada de cuartos o manejadora una muchacha española con mucha práctica y muy cariñosa con los niños, tiene buenas referencias. Informan Tel. A-2975.
F 1 26521 9 Julio

DESEA colocarse una joven española para criada de mano o comedor o cuartos, entiende algo de cocina, tiene referencias, informan teléfono M-5741.
(F 1) 26510 9 Julio

UNA ESPAÑOLA desea colocarse de criada de mano o de cuartos o para manejadora, sabe coser algo. F-4594.
F 1 26505 9 Julio

SE DESEA colocar una joven española de criada de mano, entiende algo de cocina. M-4452.
F 1 26499 9 Julio

DESEA colocarse una muchacha española de criada de mano en casa de moralidad, tiene referencias. Informan en Conde No. 5 entre Compostela y Bayona. Teléfono M-8703.
F 1 26500 9 Julio

DESEA colocarse señora española de mediana edad para los quehaceres de un matrimonio, tiene referencias. Informan teléfono M-6114.
(F 1) 26502 9 Julio

CRIADO español se ofrece, práctico servicio mesa y limpieza, se limpian máquinas, tengo referencias, sin pretensiones. Teléfono M-4377.
F 1 26496 9 Julio

SE DESEA colocar una joven española para criada de mano o comedor, sirve la mesa a la rusa, no tiene novio, tiene buenas referencias. M-5200.
F 1 26539 9 Julio

SE DESEA colocar joven española para criada de mano, tiene referencias. Informan FO-1658.
F 1 26531 10 Julio

SE DESEA colocar una española para criada de mano, sabe trabajar, no es pretenciosa, no se fija en sueldo, pregunten por Margarita. Tel. U-4669.
F 1 26527 9 Julio

JOVEN española desea colocarse para criada de mano. Es dispuesta. Tiene referencias, gana 25 pesos. Pregunten por Manola. U-4669.
F 1 26528 9 Julio

SE OFRECE un sirviente con varios años de práctica para criado de mano o portero, con buenas referencias. M-3064.
F 1 26493 9 Julio

CRIADO de mano, español, con buenas referencias y cumplidor de su obligación se ofrece a casa particular. No tiene pretensiones. Informan teléfono A-2348.
F 1 26488 9 Julio

JOVEN española desea colocarse de criada de mano, tiene referencias. Informan teléfono F-6201.
F 1 26479 9 Julio

SE OFRECE una joven española para criada de mano, cuartos o comedor, muy práctica, buenas referencias, casa particular. Teléfono M-3229.
F 1 26478 9 Julio

SE OFRECE un buen criado de mano peninsular, práctico en todo esmerado servicio, sin pretensiones; tiene recomendación de buenas casas; va cualquier punto. Teléfono A-4792.
F 1 26473 9 Julio

SE DESEA colocar una española de criada de mano o para los dos trabajos de un matrimonio, sólo sabe cumplir con su obligación y es muy formal. Teléfono A-7740.
F 1 26462 10 Julio

SE OFRECE muchacha española para criada de mano, sabe servir bien a comedor o cocinar y limpiar para corta familia. M-7122.
F 1 26459 9 Julio

TAOI TAOI TAO TAOI AOI NAOIN A
SE DESEA colocar una joven española, sabe hacer de todo. Informan I-7592.
F 1 26410 10 Julio

DESEA colocarse un criado de mano español, con mucha práctica en el servicio, tiene excelentes referencias, acepta colocación para el campo. Tel. M-3850.
F 1 26452 10 Julio

SE OFRECE sirviente español trabajador y competente en todo buen servicio. Tiene referencias de casas conocidas: habiendo estado doce años en una de ellas. No tiene grandes pretensiones. Teléfono F-6239.
F 1 26456 10 Julio

DESEA colocarse para hacer la limpieza, joven española que ha trabajado con buenas familias. Informan M-7617.
F 1 26573 9 Julio

F-2 COCINERAS Y COCINEROS

SE DESEA colocar una joven española para cocinar y limpiar, tiene buenas referencias. Tel. I-7450.
F 2 26563 10 Julio

COCINERA repostera, española, de mediana edad, desea colocarse, sabe cumplir su obligación, con inmejorables referencias. Teléfono A-6438.
F 2 26558 9 Julio

SE OFRECE una buena cocinera, cocina a la española y a la criolla, sabe de repostería, muy limpia y tiene buenas referencias. Tel. M-9578.
F 2 26561 9 Julio

SE OFRECE joven española para cocinar, cocina española y criolla, tiene referencias. Tel. FO-2615.
F 2 26546 11 Julio

SE DESEA colocar una señora joven española para cocinar, sabe su obligación, tiene buenas referencias. Teléfono F-6075.
F 2 26543 9 Julio

DESEA colocarse una joven blanca para cocinar, sabe el oficio. Llame al teléfono M-4306.
F 2 26578 9 Julio

SE OFRECE una cocinera que sabe bien su obligación, sabe hacer dulces, pregunten por Emelina, teléfono M-3053. Animas 107.
F 2 26574 9 Julio

COCINERO y repostero asiático desea colocarse en casa particular, cocina bien criolla, española, francesa, americana, tiene recomendaciones. Informes Zanja 33, teléfono M-6097. Preguntar por José Wong.
F 2 26536 10 Julio

DESEA colocarse de cocinera una señora mejicana, no menos de $30.00 y dormir fuera. Informan en Amistad 59. Teléfono A-1917.
F 2 26537 10 Julio

SE DESEA colocar una buena cocinera española, cocina a la española y criolla, sabe de repostería, tiene buenas referencias, informes teléfono A-7178.
F 2 26534 9 Julio

JOVEN cocinero desea cocinar en casa huéspedes o particular para trabajar por su cuenta. Carmen 6.
F 2 26518 11 Julio

UNA JOVEN de color se coloca de cocinera. Duerme fuera. Teléf. FO-1735.
F 2 26517 9 Julio

UNA ESPAÑOLA desea colocarse para la cocina, sabe algo de repostería, en casa de moralidad. F-3160.
F 2 26506 9 Julio

SE OFRECE cocinera española, sabe variar las comidas, tiene buenas referencias, en la misma criada para comedor o cuartos, también con referencias. Llame A-4175.
F 2 26503 9 Julio

DESEA colocarse una cocinera de color especialista en toda clase de repostería con familia particular que hable un poco inglés, menos de $35.00 no le llamen, tiene quien la recomiende, llame al teléfono F-6203 por Ribeca.
U H F 2 26498 10 Julio

DESEA colocarse asiático de cocinero repostero en casa particular. Tiene buenas recomendaciones. San José 28 altos. Teléfono M-6429. Juan Wong.
F 2 26489 12 Julio

UN CHINITO se ofrece gran cocinero y repostero, lo mismo va al campo, muy limpio, excelentes referencias de casa particular. Teléfono M-3229.
F 2 26477 9 Julio

SE OFRECE una buena cocinera, cocina española y criolla, sabe de repostería, muy limpia, buenas referencias. Teléfono M-3229.
F 2 26476 9 Julio

SE OFRECE maestro cocinero español, particular, comercio, huéspedes o fonda. También una cocinera repostera y un joven para segundo cocinero, ayudante o fregador. Teléfono A-4792.
F 2 26471 9 Julio

F-2 COCINERAS Y COCINEROS

SE DESEA colocar un cocinero para casa de comercio. Cocina española y criolla. Informan: Sitios 12, altos.
F 2 26457 10 Julio

SE OFRECE buena cocinera de color, sabe hacer dulces, no duerme en la colocación, pero trabaja donde quieran. Tiene referencias. M-7122.
F 2 26458 9 Julio

F3 PARA 2 O MAS SERVICIOS

SE DESEA colocar una joven española para criada de mano o manejadora, lleva tiempo en el país, es cumplidora en su obligación. Llámela al M-3983.
U H F 3 26273 9 Julio

JOVEN española desea colocarse para criada de mano o cuartos o manejadora, es cumplidora y tiene referencias. Informan I-7275.
F 3 26572 9 Julio

DESEA colocarse muchacha española de criada de mano, entiende un poco de cocina, tiene referencias. Tel. A-3537.
U H F 3 26576 9 Julio

SE DESEA colocar una joven española para cocinar y limpiar. Tel. F-2675.
F 3 26549 10 Julio

SE DESEA colocar una joven española para los quehaceres de una casa, sabe cumplir con su obligación y tiene buenas referencias, su domicilio Habana 68. Teléfono M-5142.
F 3 26551 10 Julio

CREAM color girl speaks English and Spanish seeks position, Nurse maid or General maid Cuban or American family recomendation. Clara, Aguacate 71 downstairs between Sol and Muralla room No. 11.
F 3 26552 10 Julio

SE DESEA colocar joven española de criada o manejadora, no le importa casa de huéspedes, tiene buenas referencias, desea casa familia moralidad. Teléfono A-6258.
F 3 26562 9 Julio

SE OFRECE una española para criada o manejadora. No le importa ir al campo. Desea casa de moralidad. Teléfono X-2275.
F 3 26542 9 Julio

DESEA colocarse una señora de color que habla inglés y el español de lavandera o cocinera, informes Teresa, teléfono M-4724, tiene buenas referencias.
F 3 26504 10 Julio

SEÑORA española de mediana edad desea colocarse para cocinar y limpiar, tiene que ser admitida con una niña de 12 años que puede ayudar algunos quehaceres. Informan teléfono M-5085.
F 3 26509 9 Julio

SE DESEA colocar una muchacha de manejadora o criada de mano. M-4572. Concepción García.
F 3 26508 10 Julio

JOVEN española desea colocarse de manejadora o criada de mano; es cariñosa con los niños y trabajadora, buenas referencias. Informan L 117, entre 11 y 13. Teléfono F-6152.
F 3 26512 10 Julio

SEÑORA española de mediana edad desea colocarse de criada de mano, sabe lavar y planchar, tiene referencias, desea le admitan una niña de 13 años que sirve para manejar un niño y otros quehaceres. Informan Tel. M-4639.
F 3 26507 9 Julio

AVISO. Desea colocarse un matrimonio joven español sin hijos para una finca o casa formal, ella sabe de cocina y él de jardín, van al campo, saben trabajar. Tienen referencias. Vedado, calle 24 No. 57 entre 15 y 17, teléfono F-6197, pregunten por Barba.
F 3 26494 10 Julio

SE OFRECE señora de mediana edad para cuartos, comedor o manejadora, tiene excelentes referencias. Informan teléfono U-6138.
F 3 26538 10 Julio

DESEA colocarse una joven española para cocinar y limpiar a corta familia, tiene buenas referencias. A-8620.
F 3 26540 9 Julio

DESEA colocarse señora española para cocinar, cocina española y criolla y si es corta familia ayuda a la limpieza. Tiene referencias. M-7081.
F 3 26541 9 Julio

DESEA colocarse joven española para criada de cuartos o comedor, tiene recomendaciones de buenas casas. Teléfono M-5632.
F 3 26522 9 Julio

JOVEN española desea colocarse para criada de mano o manejadora. Tiene buenas referencias. Es cariñosa con los niños. Olimpia. U-8745.
F 3 26526 9 Julio

JOVEN española desea colocarse para cuartos y repaso o para todo, entiende un poco de cocina. Inmejorables referencias. A-2998.
F 3 26529 9 Julio

DESEA colocarse una española para criada de mano o cocinar y limpiar para un matrimonio. Tel. F-4927.
F 3 26530 9 Julio

DESEA colocarse española de cocinera, tiene buena sazón, es limpia y trabajadora, no le importa hacer todos los quehaceres a matrimonio en casa chica. F-3312.
F 3 26632 9 Julio

DESEA colocarse una muchacha para criada de mano o manejadora, teléfono FO-2766.
F 3 26486 10 Julio

SEÑORA inglesa de color colócase para criada, manejadora, lavandera o cocinera. Buenas recomendaciones. Guillermina. M-4355. Aguila 224 altos.
F 3 26487 10 Julio

SE OFRECE señora española para criada de mano, entiende algo de cocina, no le importa salir a los repartos, tiene buenas referencias, teléfono A-8253.
F 3 26491 9 Julio

SEÑORA española se ofrece para cocinera y ayudar algo a la limpieza de corta familia, no llamen por menos de $25, tiene buenas referencias. Teléfono M-4870.
F 3 26492 9 Julio

MUCHACHA española desea colocarse para cocinar y limpiar a corta familia, lleva tiempo en el país y sabe su obligación. Teléfono A-8253.
F 3 26481 9 Julio

SE DESEA colocar señora de mediana edad para cocinar y ayudar a la limpieza. Teléfono U-6926.
F 3 26482 11 Julio

SE DESEA colocar una joven española para criada de mano o manejadora. F-1681.
F 3 26575 9 Julio

SE DESEA colocar una joven española para criada de mano o manejadora, lleva tiempo en el país, es cumplidora en su obligación, llámela al M-3983.
U H F 3 26273 9 Julio

DESEA colocarse una muchacha española de criada de mano o manejadora, tiene referencias. Informan Marina y Vapor. Bodega. Teléfono U-6733.
F 3 26483 13 Julio

DESEA colocarse una joven española de criada de mano o manejadora. Tiene buenas referencias. Tel. H-1302.
F 3 26467 10 Julio

SE OFRECEN dos buenas criadas de mano españolas o para habitaciones o manejadoras; llevan tiempo en el país y tienen referencias de buenas casas. Teléfono A-4792.
F 3 26474 9 Julio

F-6 CHAUFFEURS

SE OFRECE experto chauffeur español, particular o comercio, entiende mecánica, no tiene pretensión de mucho sueldo; tiene referencias de casas conocidas. Teléfono A-4792.
F 6 26470 9 Julio

CHAUFFEUR español con pocas pretensiones y buenas referencias se ofrece para particular o comercio, entiende mucho de mecánica. Informan teléfono A-6207.
F 6 26484 9 Julio

CHAUFFEUR joven español con varios años de práctica en la Habana, ofrece sus servicios a casa particular o comercio, buenas recomendaciones de las mismas y no pretende mucho sueldo. M-3776.
F 6 26568 10 Julio

SE OFRECE un buen chofer joven y español con magníficas referencias de casas particulares, sin pretensiones. Teléfono F-1849.
F 6 26515 11 Julio

F-10 VARIOS

SE OFRECE joven español para camarero, portero, criado de mano, segundo criado, jardinero, fregar automóviles, sirviente clínica, ayudante cocina, sabe trabajar, tiene recomendación. Teléfono A-4792.
F 10 26472 9 Julio

SE OFRECE una española de mediana edad para manejadora, tiene práctica en niños y es muy instruída, también se coloca para dama de compañía, no tiene pretensiones y tiene referencias de una distinguida familia del país. Llame A-4175.
F 10 26501 9 Julio

F10 VARIOS

SE DESEA colocar un lavandero y planchador asiático en casa particular u hotel; lava y plancha muy bien toda clase de ropa. Tel. A-6390. Rafael Coto.
F 10 26464 13 Julio

SE OFRECE una lavandera de color para lavar ropa fina, si la dan fuera mejor, tiene quien la recomiende, teléfono F-6086, calle I No. 14, entre 9 y 11, Vedado.
F10 26516 9 Julio

SE DESEA colocar un joven español de jardinero o fregador de máquinas en casa particular o siendo corta familia no le importa colocarse lo mismo de criado de mano. Teléfono F-2378.
F 10 26535 9 Julio

SE OFRECE un joven español para jardinero o criado de mano, tiene referencias de casas conocidas donde ha trabajado. Llamen al teléfono M-4786.
F 10 26545 10 Julio

JOVEN español desea colocarse de mozo de limpieza en oficina o casa comercio o para portero o sereno de alguna fábrica. Informan teléfono M-5460.
U H F 10 26566 10 Julio

G AVISO OPORTUNO

G-2 OFICIALES

República de Cuba

SECRETARIA DE OBRAS PUBLICAS

Jefatura de la Ciudad de la Habana
Negociado de Acueducto y Alcantarillado

DEPARTAMENTO DE RECAUDACION POR SERVICIO DE AGUA

AVISO

PLUMAS DE AGUA

2o. Semestre de 1929. Habana. 4to. Trimestre de 1928 a 1929. Vedado.

Se hace saber a los contribuyentes por el concepto expresado que pueden acudir a satisfacer sus respectivas cuotas, sin recargo alguno, a las oficinas recaudadoras de esta Secretaría, situadas en Cuba frente a Santa Clara, (entre Sol y Luz, antiguo Convento) todos los días hábiles, desde el cinco del presente hasta el tres de Agosto próximo, durante las horas comprendidas de ocho a diez de la mañana.

En este plazo podrán abonarse igualmente sin recargo los recibos adicionales de trimestres anteriores, por altas o rectificaciones de canon que no hayan estado antes al cobro.

Los recibos de casas de la Habana se pagarán: en la taquilla del Colector número 1 las de la A a la F; en la taquilla del Colector número 2 las de la G a la Q; en la del Colector número 3 las de la R. a la Z. Los recibos de casas del Vedado se pagarán en la taquilla del Colector número 4.

De acuerdo con la Resolución de esta Secretaría de junio 21 ppdo., los pagos deberán efectuarse UNICAMENTE con cheques de administración de Bancos asociados al Habana Clearing House, o certificados por los mismos, y a la orden de: "Tesorero General de la República— unicamente para abonar a la cuenta de Fondos Especiales de Obras Públicas Recaudación del Acuducto de la Habana".

Para efectuar sus pagos deberán los contribuyentes presentar su último recibo satisfecho; y finalmente se les previene que el que no pagare su cuota dentro del plazo señalado, incurrirá en el recargo del 10 por 100 y se le seguirá el cobro por la vía de apremio.

Habana, Julio 1ro. de 1929.
Carlos Miguel de Céspedes,
Secretario de Obras Públicas
7463 5D—6.

G-3 AGENCIAS DE COLOCACIONES

AGENCIA Montalvo, la mejor de la capital, con sucursales en España y Jamaica inglesa. Calle 17 esquina F, teléfono F-4427. Necesito criadas españolas.
UH G-3 S-4054 15 Julio

AGENCIA "EL SOL"

Ofrecemos cocineros, ayudantes, fregadores, criados, camareros, dependientes café, fonda, chauffeurs criadas cocineras manejadoras con referencias. Teléfono M-1860.
G 3 26555 9 Julio

G5 ARRENDAMIENTOS

SE ARRIENDA en Hoyo Colorado la finca La Merced, propia para toda clase de cultivos, linda con la carretera central y Calzada del Corralillo. Informes, La Paila, Hoyo Colorado.
G 5 26511 10 Julio

G6 PERDIDAS

SE RUEGA a la persona que equivocadamente se llevó un paraguas con puño negro y blanco del Centro de Dependientes el domingo, treinta, que lo devuelva a 14 No. 2 esquina Calzada, Vedado, o avise a su dueño. Teléfono F-3739.
UH G-6 25684-363 9 Julio

G7 PARA LAS DAMAS

MODISTA, corta y cose por figurín, mucho gusto para adornar, cose de todo, desea casa particular de buena posición para coser por días. Teléfono M-6627.
G 7 26461 10 Julio

G-9 ENSEÑANZAS

MATEMATICAS, FISICA, QUIMICA, AGRICULTURA

Doctor en Ciencias Físico-Químicas y Físico-Matemáticas, Ingeniero Civil e Ingeniero Agrónomo, con veinte años de práctica en instituciones oficiales de enseñanza, prepara, exclusivamente en estas asignaturas, para los exámenes de Septiembre en el Instituto de Segunda Enseñanza de la Habana. Teléfono I-4943.
G 9 26463 14 Julio

H AVISO ESPECIAL

H-7 DINERO EN HIPOTECAS

Se toma

TOMO $4,000 Y $5,000 AL 9 0|0

Sobre esquina y casas en Almendares y un centro con dos casas y 9 cuartos, rentan $75.00 y $120. Informan teléfono FO-2526.
H 7 26495 9 Julio

H8 DINERO EN HIPOTECAS

(Se ofrece)

DINERO PARA hipoteca sobre finca rústica y urbana, operación rápida. También para segunda. Campanería Aguiar número 87. M-7785.
UH H-8 S-4496 16 Julio

H-10 MISCELANEA

Cambie sus Muebles CON POCO DINERO

PRECIOS NUNCA VISTOS

"LA ZILIA"

Suárez 43 y 45 Telf. A-1598

WILLY HOFMANN

Calle K, 198, esq. a 21, Apto. 10. Tel. F-6226. Profesor de violín, diplomado, Conservatorio Leipzig, Alemania, ofrece sus servicios. Acompaña al piano discípulos adelantados. Clases de acompañamiento.
Misc. E 1597 30 Julio

LA SEGUNDA COMPETIDORA —DE RUFINO GARCIA ARANGO

Gran Liquidación Permanente de todas las existencias de Muebles, Joyas y Ropas, por la mitad de su valor.

GRAN SURTIDO EN JOYERIA FINA.

Victrolas desde $8.00

GRAN SURTIDO EN BAULES Y MALETAS A PRECIOS DE FABRICA.

Se compran y cambian muebles y otros objetos del giro.

Damos dinero en todas cantidades sobre joyas y toda clase de objetos de valor, módico interés y absoluta reserva.

Visítenos y se convencerá de la verdad de nuestro anuncio.

SAN NICOLAS Núm. 250.
(Entre Gloria y Corrales)
Teléfono: M-2875.

E 1368 Ind. Junio 1

ALQUILADA

Esta casa, M, número 33, esquina a 19, a la Embajada de España, para oficinas y Cancillería, por un año, $300 al mes (segunda vez). Casa de señora viuda de Font.

BEERS Y CO
E 1601 O'Reilly 19 1-2 Jl. 8.

PROFESIONALES

JUANA PUIG
COMADRONA

Especialidad en partos y reconocimientos. Consultas gratis. San Miguel 224 E, altos, entre Marqués y Oquendo. Tel. U-4543.
E 1599 18 Julio

CLINICA DEL VEDADO LABORATORIO

Se hacen análisis de orina, esputos, heces fecales, leche, sangre y jugo gástrico. Calle 21 y G, Vedado, Habana. Teléfonos F-4031 y F-3232.
E 1598 indf 6 Julio

LINEA HOLANDESA AMERICANA

El magnífico trasatlántico holandés de 17254 toneladas:

'EDAM"

Saldrá fijamente el día 6 de Julio para los puertos de:

VIGO, CORUÑA, SANTANDER, BOULOGNE Y ROTTERDAM

Próximas salidas para dichos puertos:
Vapor "EDAM", 6 de Julio.
" "MAASDAM", 27 de Julio.
" "LEERDAM", 17 de Agosto.
" "SPAARNDAM", 7 de Sepmbre.
" "EDAM", 28 de Septiembre.
" "MAASDAM", 19 de Octubre.

VERACRUZ Y TAMPICO

" "LEERDAM", 20 de Julio.
" "SPAARNDAM", 10 de Agosto.
" "EDAM", 31 de Agosto.
" "MAASDAM", 21 de Septiembre
" "LEERDAM", 12 de Octubre.

A CANARIAS

Viaje extraordinario del afamado vapor

MAASDAM

(De 17.250 toneladas)

Fijamente el 27 de Julio para los puertos de: Santa Cruz de la Palma, Santa Cruz de Tenerife, Las Palmas de Gran Canaria, Vigo, La Coruña y Santander.
Precios de pasaje en 3ra. clase:
A Islas Canarias: $70. A España $87.30. (Incluídos todos los impuestos). Reserve su pasaje con anticipación.

Para más informes, dirigirse a:

R. DUSSAQ S. en C.
Oficios 22, 24 y 26.
Teléfonos A-5639 y M-6278.

PRADO Y DRAGONES - ALTOS

SE ADMITEN proposiciones para el arrendamiento de este magnífico local.

Informes en la Secretaría del Centro Gallego.

M.E.C.D. 2016

TELEFONOS A-3333 A-1014

ANUNCIOS CLASIFICADOS DEL DIARIO DE LA MARINA

TELEFONOS A-3333 A-1014

Información Telegráfica de Provincias

MUERTO DE UN TIRO EN CRUCES

El gobernador de las Villas, hijo adoptivo de Rancho Veloz

CRUCES, julio 7. DIARIO DE LA MARINA. Habana.— Hoy a las cuatro y media de la tarde, suicidóse, disparándose un tiro sobre la tetilla iquierda, el joven de 19 años de edad, Máximo Pérez León, hijo del Cabo de la Policía Municipal, Valerio Pérez, ignorándose los móviles del suicidio.

Era un joven muy estimado.

Sarria, Corresponsal.

EL GOBERNADOR DE STA. CLARA FUE NOMBRADO HIJO ADOPTIVO DE RANCHO VELOZ

RANCHO VELOZ, julio 7. DIARIO DE LA MARINA, Habana.—Reunido hoy en sesión extraordinaria el Ayuntamiento en pleno, acordó por unanimidad, nombrar hijo adoptivo de este pueblo al popular Gobernador Provincial, doctor Juan Antonio Vázquez Bello, como testimonio de agradecimiento por el interés demostrado por el Benjamín de los Gobernadores cubanos, por el progreso de este rincón tan olvidado por los centros superiores.

Aprèstanse a festejar la entrega de un pergamino las Sociedades y el pueblo en general, en el que Vázquez Bello cuenta grandes simpatías y afectos.

Sarabia, Corresponsal.

JOVEN AHOGADO AYER EN COJIMAR

En la carretera de Guanabo 4 heridos al volcarse un auto

GUANABACOA julio 7 las 9 p. m.—DIARIO DE LA MARINA. — Habana.—Esta tarde en la Playa de Cojimar estando bañándose, se ahogó Adolfo Canalada y Cueto de 22 años, soltero de Asturias, vecino y empleado de la Quinta de Dependientes de la Habana. Se le ocupó 45 pesos en billetes y la ropa que vestía fué entregada a su hermano. El cadáver lo trasaladaron a dicha quinta. En la carretera de Guanabo a Campo Florido se volcó una máquina Stuz resultando heridos de gravedad, Víctor Moreno Campos, herida en el hombro izquierdo, Enrique Moreno Campos, fractura de la clavícula izquierda; Raul Moreno Valdés Chauffeur de la máquina fractura de la pierna izquierda, y Julio García Ramírez, contusiones leves diseminadas por el cuerpo.

Estos heridos fueron asistidos por el médico de Campo Florido Dr. Ortiz y después traasladados al Hospital de esta villa, todos son vecinos de la Habana. El Juez de Instrucción Dr. Arango con el Secretario Sr. Marcuello conocieron ambos casos.

CORTES, Corresponsal.

HOMBRE HERIDO A NAVAJAZOS

Le fueron a cobrar una cuenta y trató muy mal al cobrador

MARIANAO, julio 7. — DIARIO DE LA MARINA. — Habana. — El señor López Sánchez, asistió a Juan Rodríguez Prieto, natural del Cano de 53 años de edad, vecino de Pasaje s|n en Arroyo Arenas, de varias heridas incisas en la región capilar derecha y en el antebrazo derecho, las que le fueron producidas con una navaja barbera, por Saturnino Fernández, natural de España de 59 años de edad, vecino de Independencia 54, en el Cano.

Declaró Rodríguez que Saturnino le fué a cobrar una cuenta al tejar "Lolita" donde trabaja y que este le hizo agresión.

Por su parte el agresor que fué detenido y remitido al Vivac de Marianao, declaró que era cierto que fué a cobrarle, y que aquel lo trató en mala forma, propinándole unas trompadas, por lo cual se vió precisado a defenderse con la navaja que usa para afeitarse.

FUE DETENIDO UN FALSO POLICIA

Explotaba a los transeuntes católica de emancipación

Marianao, julio 7. DIARIO DE LA MARINA, Habana. De la Sub-Estación de Policía del Reparto Almendares, remitieron a la Jefatura de Policía de ésta, a José Comutat Ramírez, de la Habana, de 34 años, vecino de la calle 7, entre 2a. y 3a., en Miraflores en Arroyo Naranjo.

Este individuo desde hacía algún tiempo se hacía pasar por policía municipal, explotando a los transeuntes con la amenaza de acusarlos por tales o cuales infracciones, dejándoles en libertad si le daban alguna cantidad.

Para sus operaciones enseñaba una chapa de policía.

Denunciado el caso, fué comisionado el experto Aurelio González, quien al tratar de detener a Ramírez, éste le hizo agresión, haciéndole varios disparos de revólver, y echando a correr en dirección de la Playa.

El experto lo siguió pidiendo auxilio a una pareja de la Guardia Rural siendo desatendido por ésta, entonces hizo varios disparos al aire, acudiendo el vigilante Angel Alpízar

Hacinedo un registro, encontraron a Ramírez oculto en una caseta de la playa, no ocupándole el revólver por que al parecer lo había arrojado al agua. En los bolsillos le fué ocupada una cápsula de revólver calibre 30. Quedó detenido en el Vivac, a disposición del Juzgado.

EL HOMENAJE A SANCHEZ ABALLI

Muchos cientos de jinetes de los pueblos cercanos a Gibara

SANTA LUCIA, julio 7. DIARIO DE LA MARINA, Habana.—Persiste inusitado entusiasmo para asistir a la manifestación de hoy en Gibara, en homenaje de Sánchez Aballí. Quinientos jinetes cruzaron por este central hacia Gibara, irá tren excursionista con treinta carros, una orquesta recorre las calles interpretando el júbilo popular.

Augier, Corresponsal.

PIERDE LA RADIANTE

ARTEMISA, julio 7. 7.40 p. m. DIARIO.—Habana. —El Club Artemisas derrotó a La Radiante de Santiago de las Vegas 10 por 3. Silvio Romero pitcher nuestro salió victorioso pitcheando contra Silvino Farrill. Se distinguieron al bate por el Artemisa G. Ortega y Azcuy Pages Navarrete y Romero de los visitantes el catcher Valdés y la segunda base.

Asalto y Robo a un Individuo

Boloña es el campeón

Pocos minutos antes de terminar match anotó el goal que le dió el Campeonato

ROMA, julio 7 (A. P.) — Boloña ganó el campeonato de foot ball de Italia derrotando a Turín por 1 a 0 ante un enorme público entre el que se hallaba el "Duce" Mussolini, el presidente de la Cámara de los Diputados, un ministro y seis subsecretarios de Despacho. El partido fué reñidísimo y muy igual del principio al fin y el goal ganador de la victoria fué anotado después de 38 minutos de juego en el segundo período, es decir, unos pocos antes de terminarse. Della Valle envió el balón a Muzioli que hizo el tanto. Turín realizó desesperadas tentativas para igualar el score y fracasó en su empeño, fallando por unas cuantas pulgadas de entrar el balón en el goal unos instantes antes de dar fin el juego.

Ganaron los "Piratas"

ANOTACION POR ENTRADAS

Pittsburgh.	430 120 133—17
Brooklyn	000 240 000 —6

Baterías:

Hargreaves c. Hemsey c. Brame p Meine p. y Fussell p.

Picinich c. Dudley p. A. Moore p. y Greenfield p.

Una joven fué también asaltada anoche por unos desconocidos

Cuando viajaba en un tranvía por la esquina de 10 y 23, fué arrestado esta madrugada por el vigilante Entralgo, un individuo que una vez en la Décima estación, dijo nombrarse Ramón Fernández Alvarez, natural de España, mayor de edad y vecino de la calle de San Isidro, por acusarlo de un delito de asalto y robo Manuel Frances Figueroa, vecino de Lombillo letra B, que viajaba en un automóvil.

A petición de Figueroa, el vigilante Entralgo registró al acusado, logrando ocuparle una sortija de brillantes, una faja con su hevilla de oro y un reloj pulsera.

Hizo constar Figueroa en el atestado levantado al efecto, que transitando por Prado y Dragones, se encontró con el detenido, por el que fué invitado a dar un paseo y cuando se encontraban en la esquina de 23 y 26, lo despojó de las predas y dándose a la fuga, montó un tranvía con dirección a la Habana, logrando darle alcance en el lugar de referencia, ordenando su arresto.

El acusado fué puesto a disposición del señor Juez de Guardia.

UN AHORCADO

Esta madrugada la policía se personó en el Hospital Calixto García, con motivo de haberse privado de la vida, ahorcándose, Eduardo Gutiérrez, vecino de Zequeira núm. 13, que ingresó en dicho centro el día 6 último, por tener perturbadas sus facultades mentales.—A la hora de cerrar nuestra edición, la policía se encuentra actuando en dicho centro benéfico.

JOVEN ASALTADA

Sin que se sepan más detalles, esta madrugada el director de la Escuela Redención, situada en Buenos Aires núm. 23, interesó el auxilio de la policía, con motivo de que frente a la misma había sido asaltada por dos individuos que lograron fugarse, la señorita Ofelia Hernández, que reside en el núm. 21, de la expresada calle.

La policía de la Oncena estación, se encuentra actuando en estos hechos, dándose las órdenes oportunas para lograr el arresto de los asaltantes.

Los desconocidos lograron desaparecer en un automóvil.

Ignorándose los motivos, la policía ha negado la veracidad de estos hechos denunciados por el director del mencionado plantel.

A Inglaterra Directo en 14 DIAS

M. S. "Rio Panuco"

Saldrá de la Habana para: SOUTHAMPTON, BREMEN, BOULOGNE-SUR-MER (Francia) sobre el 27 de Julio.

CUBA A MEXICO

M. S. "Rio Bravo"

Saldrá de la Habana para: VERACRUZ, GALVESTON, Y TAMPICO, sobre el día 19 de Agosto

Para reservaciones, dirigirse a: Lykes Brothers Steamship Agency, S. A.

Agentes generales para Cuba.

Lonja Nos. 404-408 Telf. M-6955.

Dirección Cablegráfica: "LYKES"

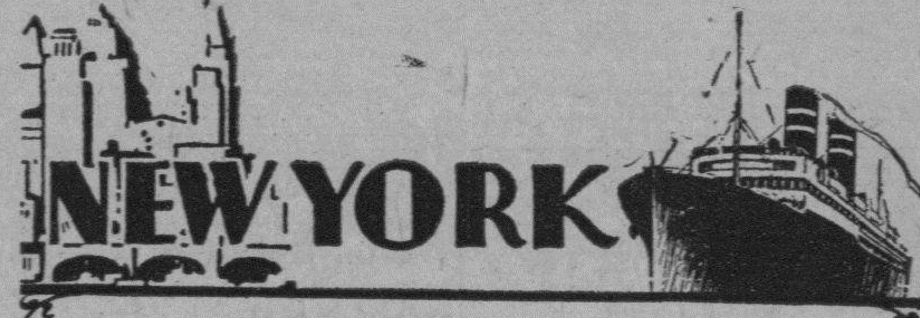

via WARD LINE

Salidas cada Sabado de los populares vapores directos:

"ORIZABA" y "SIBONEY"

viaje rápido y seguro por la Línea que sirve a Cuba durante todo el año. Cómodos y bien dispuestos camarotes, apartamentos de lujo. Excelente cocina.

Salidas cada Miércoles de los vapores de 2 hélices:

"HAVANA" "MEXICO" "MONTEREY" "SAN JACINTO"

desde $85 ida—desde $130 ida y vuelta

Nos place ofrecer para la Estación de Verano excursiones escogidas, incluyendo todos los gastos, y atendidas personalmente, a las Playas del Norte. Itinerarios de diversa duración minuciosamente arreglados abarcando visitas a puntos de interés y maravillosa belleza tales como las Cataratas del Niagara, las Mil Islas, Washington la gran Capital Americana, New York la ciudad incomparable ... Los más pequeños detalles combinados con todo cuidado para que el viajero disfrute de los mayores beneficios Le sugerimos se comunique con nosotros al proyectar sus vacaciones este Verano; tendremos sumo gusto en proporcionarle toda clase de informes.

A MEXICO

Servicio fijo semanal a Progreso, Veracruz, y Tampico, México Salidas todas los Lunes de los vapores:

"HAVANA" "MEXICO" "MONTEREY" "SAN JACINTO"

$81.35 en adelante ida. $150.00 en adelante ida y vuelta

Para informes, reservaciones, etc.:

WARD LINE

Edificio del Centro Asturiano Habana Cuba — Departamento de Pasajes Telfs. A 6154—M 7770

COMPAGNIE GENERALE TRASATLANTIQUE

VAPORES CORREOS FRANCESES

Bajo contrato postal con el Gobierno Francés

TODOS LOS VAPORES DE ESTA COMPAÑIA ATRACAN A LOS MUELLES DE SAN FRANCISCO O MACHINA PARA EFECTUAR EL EMBARQUE Y DESEMBARQUE DE PASAJEROS, EQUIPAJES Y MERCANCIAS

PROXIMAS SALIDAS

Para VERACRUZ:

Vapor correo francés "MEXIQUE" saldrá el 1o. de Julio.

" " "CUBA" saldrá el 29 de Julio.

" " "ESPAGNE" saldrá el 3 de Septiembre.

PARA CORUÑA, GIJON, SANTANDER, PLYMOUTH Y EL HAVRE:

Vapor correo francés "MEXIQUE" (antes "Lafayette") saldrá el 11 de Julio a las 12 del día.

NOTA:—El equipaje de bodega y camarote se recibirá en el muelle de San Francisco o Machina (en donde estará atracado el vapor) solamente el día 10 de Julio de 8 a 10 de la mañana y de 1 a 4 de la tarde. El equipaje de mano y bultos pequeños los podrán llevar los señores pasajeros al momento del embarque el día 11 de Julio de 8 a 10 de la mañana.

Vapor correo francés "CUBA" saldrá el 6 de Agosto.

PARA CORUÑA, SANTANDER, PLYMOUTH Y EL HAVRE.

Vapor correo francés "ESPAGNE" saldrá el 15 de Septiembre.

SESIONES DE CINEMATOGRAFO DIARIAS EN LOS VAPORES DE ESTA COMPAÑIA, SEGUN CONTRATO CON LA CASA PATHE.

IMPORTANTE

Buena comida a la española.—Camareros y cocineros españoles.

LINEA DE CANARIAS

Para puertos de ISLAS CANARIAS y el HAVRE saldrá el 12 de Julio el moderno y rápido trasatlántico francés "NIAGARA"

Este vapor admite pasajeros para todos los puertos de su itinerario. No acepta carga.

Linea de NEW YORK AL HAVRE, PLYMOUTH Y BURDEOS

En esta Agencia se expiden pasajes por esta línea por los lujosos y rápidos trasatlánticos franceses "ILE DE FRANCE", "PARIS", "FRANCE" "ROCHAMBEAU", "DE GRASSE", etc.

Para más informes dirigirse a:

ERNEST GAYE

O'Reilly, Número 9. Apartado 1090. Teléfono A-1476.

HABANA

VAPORES CORREOS DE LA

Compañia Trasatlántica Española

SERVICIOS REGULARES DE PASAJE, CARGA Y CORRESPONDENCIA

LINEA RAPIDA PARA NEW YORK Y NORTE DE ESPAÑA

PROXIMAS SALIDAS

PARA VERACRUZ (48 horas de viaje)		LINEA PARA NEW YORK, VIGO, CORUÑA, GIJON, SANTANDER Y BILBAO	
ALFONSO XIII,	Julio 7	ALFONSO XIII	Julio 14
CRISTOBAL COLON,	Noviem. 14	CRISTOBAL COLON	Agosto 9
ALFONSO XIII	Agosto 28	AFONSO XIII	Septiem. 4
CRISTOBAL COLON,	Septiem. 23	CRISTOBAL COLON,	Septiem. 30
ALFONSO XIII	Octubre 19	ALFONSO XIII	Octubre 26
CRISTOBAL COLON,	Noviem. 4	CRISTOBA COLON	Noviem. 21
ALFONSO XIII	Diciembre 10	ALFONSO XIII	Diciembre 17

LINEA PARA NUEVA YORK, CADIZ Y BARCELONA

PROXIMAS SALIDAS

MAGALANES	Julio 8	M. COMILLAS	Octubre 20
M. CALVO	Julio 23	M. CALVO	Noviembre 4
BUENOS AIRES	Agosto 1	MAGALLANES	Noviembre 15
J. S. ELCANO	Agosto 29	BUENOS AIRES	Diciembre 9
A. LOPEZ	Septiem. 13	A. LOPEZ	Diciembre 26
MANUEL ARNUS	Septiem 24	J. S. ELCANO	Enero 6

Magníficas cámaras. Amplios comedores para pasajeros de tercera clase. Servicio por camareros. Excelentes menús con vinos.

NOTA.—Expedimos en Habana billetes de excursiones a las Exposiciones de Sevilla y Barcelona, de la Compañía «Wagons Lits», de Santander y Cádiz, a la llegada del buque.

Estos vapores atracan a los muelles de la Port of Havana Docks Co. Para más informes, dirigirse a:

MANUEL OTADUY

AGENTE GENERAL

Lonja del Comercio, bajos. Apartado 707. Teléfonos: A-6588 y A-7900

HABANA

LOS JONRONEROS

Jonrones de ayer

Hornsby, Oseznos	1
McMillan Oseznos	1
Dressen, Rojos	1
Allen Rojos	1
Cohen, Gigantes	1
Grantham, Piratas	1
Brame, Piratas	1
Fussell Piratas	1
Comorosky, Piratas	1
Gilbert, Petirrojos	1
Alexander, Tigres	1
Fothergill, Tigres	1
Falk, Indios	1

A la cabeza en la Nacional

Ott, Gigantes	24
Klein, Cuáqueros	21
Hafey, Cardenales	21
Bottomley, Cardenales	19
Wilson, Oseznos	19

A la cabeza de la Americana

Gehrig, Yankees	21
Simmons, Atléticos	19
Ruth, Yankees	15
Foxx, Atléticos	15
Alexander, Tigres	13

Totales por liga

Nacional	430
Americana	306

VAPORES DE TRAVESIA

'EMPRESA NAVIERA DE CUBA, S. A.'

SAN PEDRO NUM. 6.—HABANA.

APARTADO NUMERO 1641

Dirección Telegráfica: "Empresave"

CLAVES EN USO: A. B. C. 4a. y 5a Edición. Western Unión. Watkins and Apendix.

TELEFONOS:

A-5315. Información General.

A-4730. Departamento de Tráfico.

A-6236. Pasajes y Fletes.

A-3966. Almacén.

M-3896. Primer Espigón de Paula.

A-5634. Tercer Espigón de Paula.

VAPORES EN SERVICIO

Santiago de Cuba, Gibara, Habana, Baracoa, Las Villas, Guantánamo, Julián Alonso, Antolín del Collado, La Fe, Caibarién, Rápido, Cienfuegos, Manzanillo, Joaquín Godoy, Eusebio Coterillo y Jamaica.

PUERTOS DE ESCALA

COSTA NORTE

Caibarién, Nuevitas, Puerto Tarafa, Manatí, (Victoria de las Tunas); Púerto Padre, Chaparra, (Holguín, Velasco y Bocas); Vita, Banes, Mayarí, Antilla, Preston, Sagua de Tánamo, (Cayo Mambí); Baracoa, Guantánamo y Santiago de Cuba.

COSTA SUR

Cienfuegos, Casilda, Tunas de Zaza, Santa Cruz del Sur, Manopla, Guayabal, Manzanillo, Campechuela, Media Luna, Niquero, Ensenada de Mora y Santiago de Cuba.

COSTA NORTE DE VUELTA ABAJO

Bahía Honda, Río Blanco, Berracos, Puerto Esperanza, Santa Lucía, (Minas de Matahambre); Río del Medio, Arroyos de Mantua y La Fe.

PUERTO RICO

San Juan, Ponce, Mayagüez y Aguadilla.

REPUBLICA DOMINICANA

Santo Domingo, San Pedro de Macorís y Puerto Plata.

HAITI

Aux-Cayes y Port au Prince.

JAMAICA

Kingston.

MISCELANEA

SANATORIO "DR. PEREZ-VENTO"

Enfermedades nerviosas y mentales. Para señoras exclusivamente.

Calle Barreto, número 62, Guanabacoa.

NECESITAMOS 10,000 PERSONAS

que quieran aprovecharse de esta oportunidad para aprender inglés en poco tiempo, con un nuevo, fácil y práctico método. El precio es barato y el éxito bueno. No pierda un momento más y mándenos su nombre y dirección y recibirá pronto interesantes informes gratis. Es un método distinto.

EL INSTITUTO UNIVERSAL (D-56)

128 East 86th. Street.

New York City, N.Y.

LA MARINA — ANTIGUA PELETERIA CASA FUNDADA EN 1854 — DE LUZ

A. PUJOL HABANA — LUZ Y OFICIOS TELÉFONO A-1430

EQUIPAJES

Tenemos el mejor surtido en baules, escaparates de bodega y camarote.

Maletas, maletines, neceseres, sillas de viaje.

Todo lo necesario para viajar cómodamente.

A PRECIOS MUY MODICOS

DEPARTAMENTO DE COLCHONETAS, COLCHONES, COJINES, ETC.

Nuestro Departamento de colchones, colchonetas, alfombras, mosquiteros, cojines, etc., etc., presenta el surtido más completo de estos artículos.

Colchones y colchonetas, en todos los tamaños y calidades, desde $1.80, cojines de seda desde $4.00, cestos de mimbre desde $4.00.

Mosquiteros para cama de una persona desde $2.00.

Mosquiteros con su aparato, a $6.50.

Colchones y colchonetas para niños en todas las calidades y precios. Mosquiteros desde $1.50.

También hemos recibido cojines de piel, en formas y colores variados, muy de moda para adorno y para automóvil, gabinetes y oficinas.

Edredones de seda en colores enteros y floreados.

Todos estos artículos pueden verse en el mismo departamento de colchones, colchonetas, etc.

EL ENCANTO

E-958 Indf. 1 Mayo

DIRECTORIO PROFESIONAL

ABOGADOS Y NOTARIOS

ISIDRO V. CHINER

ABOGADO

Edificio Llata. Aguiar 116. Departo. 32. De 10 a 12 y de 3 a 5. Teléf. M-1894. Exclusivamente asuntos civiles, con especialidad los de materia hipotecaria subsanación de defectos en títulos para su inscripción en el Registro de la Propiedad; testamentarías, intestados, cuentas particionales, informaciones para perpetua memoria etc.

E-1107 Indf. 8 Mayo

SAUL SAENZ DE CALAHORRA

ABOGADO Y NOTARIO

DOMINGO CLARENS Y CINTAS

Abogados

ARQUIMEDES MERZEAU

Marcas y Patentes

Notaría: Máximo Gómez 13. Regla. Bufete: Aguiar 43, bajos. Tel. A-5024.

E-1179 ind 1 Mayo

DR. FELIPE RIVERO Y ALONSO

Abogado y Notario

Abogado Consultor y Notario de la Asociación de Detallistas de la Habana. Notario de los Centros "Asturiano", "Balear" y "Cafés"

ESTUDIO DE ABOGADO DE LOS DOCTORES

Felipe Rivero y Alonso, Manuel F. de Cinca, Ricardo Elizalde e Hidalgo-Gato, Angel Radillo y Gancedo, Rafael de Zéndegui y Carbonell

Procurador: Urbano E. Gómez Cádiz. Chacón 25, bajos Edificio de la Asociación de Detallistas de la Habana. Teléfonos M-1472 y A-8142. Cable: Rizenca.

E-2097 Indf. Oct.

DR. MANUEL ARANDA MUÑOZ

Abogado.

Asuntos hipotecarios, herencias, toda clase de asuntos civiles. Mercaderes número 9. Departamento 3. Teléfono M-6173.

E-1779 Indf. 1 Ag.

DOCTORES EN MEDICINA Y CIRUGIA

DR. JOSE J. CHALONS

Médico Cirujano

DIRECTOR DE LA CASA DE SALUD "LA PURISIMA CONCEPCION" JEFE DE CLINICA DEL HOSPITAL "LAS ANIMAS"

Enfermedades infecciosas, sifilíticas y venéreas. Rayo 2, altos, esquina a San Rafael Consultas de 3 a 5. Telf. M-2655.

E-459 19 Marzo

DR. H. FERNANDEZ AGUIRRE

MEDICO-CIRUJANO

Especialista de los Hospitales de París. Enfermedades de los pulmones, tuberculosis en general. Campanario número 10. Teléfonos M-1181 y M-1451.

E-1475 Indf. 17 Junio

DR. FELIX PAGES

CIRUJANO DE LA QUINTA DE DEPENDIENTES

CIRUJIA EN GENERAL

ESPECIALMENTE CIRUGIA ABDOMINAL, ESTOMAGO, INTESTINOS, HIGADO Y APARATO GENITAL DE SRAS.

Consultas: Lunes, Miércoles y Viernes, de 3 a 5. Domicilio: D No. 200, entre 21 y 23. Vedado. Teléfono F-4483.

E-1783 Indf. 1 Ag.

DR. JULIO SANGUILY

Especialista en enfermedades de señoras y cirugía en general. Consultas diarias de 3 a 6. Gratis para los pobres. SAN LAZARO 173. Teléfonos A-9106, F-3248

DR. PABLO RONQUILLO

Vías Urinarias, Piel y Sífilis. Gonorrea, Reumatismo blenorrágico, Impotencia, Neurastenia Genital, Riñón, Vejiga, Próstata. Reconocimientos pagos. Consultas diarias de 1 a 3 p.m. y de 6 a 8 p.m. Pobres: lunes y jueves. San Rafael No 102. Teléfono U-1680.

E-2304 3 Dbre.

DR. MANUEL LOPEZ PRADES

MEDICO CIRUJANO

De las Facultades de Madrid y la Habana. Con treinta y ocho años de práctica profesional Enfermedades de la sangre. Pecho. Señoras y Niños. Partos. Tratamiento Especial Curativo de las Afecciones Genitales de la mujer. Consultas diarias de 1 a 4. Gratis martes y viernes. Lagunas 63, bajos. Tel. A-0226. Habana.

E-1232 18 Junio

Dr. Alfonso E. Milla Solsona

CURA RAPIDA DEL FLUJO

Especialista Enfermedades Señoras. Servicio de Enfermeras. Tratamiento médico. Enfermedades: útero (matriz), ovarios y trompas. Consultas: Martes, jueves y sábados. De tres a seis. Pobres: miércoles y viernes. San Rafael 102. Telf. U-1680.

E-626 Indf. 23 Mayo

DR. JULIO FERNANDEZ

MEDICINA INFANTIL

Consultas: Lunes, miércoles y viernes, de 3 a 4. San José y Marqués González, altos. Teléfono U-2451. Habana.

E-269 Indf. 1 Feb.

DR. GONZALO AROSTEGUI

Médico de la Casa de Beneficencia y Maternidad Especialista en las enfermedades de los niños. Médicas y quirúrgicas. Consultas de 12 a 2 Calle 11 entre K y L. Vedado Teléfono F-4233.

DR. MANUEL VIAMONTE

Catedrático Auxiliar de Radiología y Fisioterapia de la Universidad.

RADIOLOGO DE LA QUINTA "COVADONGA"

Concordia 64-A, esquina a Lealtad Teléfono A-6698. De 9 a 10 a. m. y de 1 a 3 p. m. Rayos X. Radium. Radioterapia Profunda Luz Ultravioleta y Electricidad Médica.

E-1900 Indf. 19 Ag.

DR. ABELARDO LABRADOR

Consultas gratis para pobres de 8 a 12 de la mañana. Pagas de 3 a 6 p. m. Angeles 3, entre Reina y Estrella. Teléfonos A-6801 y U-2256. Especialidad en enfermedades de señoras, flujos crónicos, metritis etc. Partos, venéreo y sífilis, blenorragias, enfermedades del corazón y riñones diabetes, reumatismo crónico, enblanquecimiento. Tratamientos especiales por inyecciones neosalvalsán, etc.

Se hacen radiografías a precios módicos.

E-52 Indf. 10 My.

DR. HERNANDO SEGUI

Garganta, Naríz y Oídos

Prado, 38. De 12 a 3.

E-210 Indf. 11 Feb.

DOCTOR FLORES

EZCEMAS, ALMORRANAS

Ezcemas por antiguos que sean, se garantiza su curación por un procedimiento especial. Inyecciones Intravenosas para Reumatismo, Raquitismo, Linfangitis, Dispepsias y Blenorragia. Neurastenia por el procedimiento del doctor Monín. Electricidad Médica para Parálisis y Nerviosismo. Estrechez uretral y sífilis, curación garantizada. Almorranas: son curadas sin operación ni dolor, pudiendo el enfermo continuar sus trabajos diarios. Análisis orina: 2 y 3 pesos, completo. Impotencia. Curaciones por contrato. Análisis: Sangre Esputos, Heces Fecales. Consultas diarias de 9 a 12 mañana y 9 a 10 noche. Acosta 64. Telf. M-1658.

E-363 Indf. 1 Febrero

DR. GERMAN ARGUELLES

Especialista en enfermedades del aparato digestivo, con práctica en las principales clínicas de París, Berlín y Madrid. Gabinete: Velázquez número 27 (primero), Madrid.

E-649 19 Junio

DR. F. H. BUSQUET

ELECTRO RADIOLOGO

Rayos X, Ultravioleta, Radium y Tratamientos eléctricos. En su Gabinete y a domicilio. Lealtad número 71. Teléfono A-4474. De 9 a 12 a. m. y de 2 a 5 p. m.

E-1887 Indf. 21 Jn.

DR. J. M. VERDUGO

DE LA FACULTAD Y HOSPITALES AMERICANOS Y PARIS

Estómago e Intestinos.

Tratamiento eficaz de la úlcera estomacal y duodenal y de la colitis en cualquiera de sus períodos. Hígado y afecciones billares. Enfermedades de la nutrición. Consultas de 1 a 3. Horas especiales previo aviso. Prado 60, bajos. Teléfono A-4425

E-1060 Indf. 1 Mar.

Dr. Alberto S. de Bustamante

Profesor de Obstetricia, por oposición. Especialidad: Partos y enfermedades de señoras. Consultas los lunes y viernes de 1 a 3. Clínica Bustamante y Núñez. Teléfono F-3057. Domicilio: 15 entre J y K Vedado. Teléfono F-1862.

CLINICA BUSTAMANTE

J y 13, Vedado. Cirugía general y especial. Partos, Rayos X y Laboratorio. Teléfono F-1134.

E-1777 Indf. 1 Ag.

DR. RODRIGUEZ CUELLAR

Tratamientos modernos de las enfermedades nerviosas, broncopulmonares, matriz y secretas en general. Aplicación de los últimos métodos de actinoterapia, serovacunas e inyecciones de oro, endovenosas para la tuberculosis. Tratamientos científicos, rápidos para las enfermedades del estómago corazón, riñones y sangre. De 12 a 2. Reconocimientos: 5 pesos. Consulta: $2.00. Gratis: de 3 a 4. Telf. A-7820 Campanario 197, (entre Figuras y Concepción de la Valla.

E-1199 2 Julio.

DR. GUILLERMO LOPEZ ROVIROSA

Enfermedades de las Glándulas Internas. Nutrición, Nerviosas y Mentales. Debilidad sexual, pérdidas, impotencias. Niños anormales atrasados, raquíticos. Bocios. Afecciones de la piel y de la sangre. Dispepsia. Colitis. Vías respiratorias. Rayos Ultravioletas aplicados al tratamiento de las afecciones de la piel, acne, etc., caída del cabello, calvicie, raquitismo, anemias etc. Electroterapia, corrientes D'Arsonvalización, diatermia, extirpación de verrugas, etc. San Lázaro 331, entre Infanta y Basarrate, de 5 a 7 p. m. Domingos de 4 a 5. Telf. U-3221. Consultas por correspondencia: $6.00. Giro postal.

E-1873 Indf. 7 Ag.

ANALISIS DE ORINA

Completo dos pesos. Prado 62 esquina a Colón. Laboratorio Clínico Químico del Dr. Ricardo Albaladejo. Telf. A-3344.

E-1788 Indf. 1 Ag.

DR. A. MARTH ARANGO

ENFERMEDADES DE LA PIEL, SIFILIS Y VENEREAS

Consultas de 11 a. m. a 1 p. m. y de 1 a 7 p. m. Horas especiales previo aviso. Marina 56, esquina a Vapor. Telf. U-4023.

E-2300 Indf. 3 Nov.

Dr. J. A. Hernández Ibáñez

CIRUJANO UROLOGO DE LA ASOCIACION DE DEPENDIENTES

ENFERMEDADES VENEREAS, VIAS URINARIAS ENDOSCOPIA Y CIRUJIA DE LAS VIAS URINARIAS

Consultas: Neptuno número 73, esquina a Manrique. De 11 a. m. a 1 p. m. y de 4 a 5 p. m. Telf. A-5469. Habana.

E-1804 Indf. 1 Ag.

Dr. Manuel González Alvarez

CIRUJANO DE LA ASOCIACION DE DEPENDIENTES

CIRUGIA EN GENERAL

Consultas todos los días de 4 a 5 de la tarde. Campanario, 59, entre Neptuno y Concordia. Teléfono A-9102. Residencia particular: calle 9 número 83, entre F y G. Vedado. Teléfono F-2441.

E-1792 Indf. 1 Ag.

DR J. LYON

De la Facultad de París. Especialidad en la curación radical de las hemorroides sin operación. Consultas de 1 a 3 p. m. diarias. San Nicolás 28, altos, entre Animas y Lagunas.

E-1812 Indf. 1 Ag.

DR. SANTIAGO VERDEJA NEYRA

CIRUJANO ESPECIALISTA EN ENFERMEDADES DE SEÑORAS DEL HOSPITAL NACIONAL "CALIXTO GARCIA"

Consultas de 5 a 7, en Trocadero 18, altos. Los lunes, miércoles y viernes. Servicios gratis para los pobres en la Sala "Weiss" de dicho Hospital, de 9 a 10 a. m.

E-573 Indf. 17 Marzo

DR. BIENVENIDO GIROUD LESCANO

Medicina interna, sistema nervioso, cerebro y pulmón. Tratamiento de la tuberculosis con la sacocricina combinación. Rayos X Radiografía electroterapia, tratamiento del bocio sin operación. Consultas de 3 a 5. Infanta 75 letra F. Teléfonos M-3014 y U-2064.

E-1830 Indf. 1 Ag.

DR. MANUEL TEJERIZO

De las Facultades de la Habana y Madrid. Garganta, naríz y oídos. Consultas de 2 a 5. Teléfono U-3520. San Lázaro 370, altos, entre Aramburu y Hospital.

E—1377 Id.

"POLICLINICA HABANA"

Suárez 32. Teléfono M-6233.

DR. GUILLERMO LEON

Director Facultativo

Medicina y Cirugía en general. Especialidad en enfermedades venéreas. Consultas de 1 a 5 de la tarde y de 8 a 9 de la noche. Consultas especiales dos pesos. Reconocimientos $2.00. Enfermedades de señoras y niños. Garganta, nariz y oídos (OJOS). Enfermedades nerviosas, estómago; corazón y pulmones, vías urinarias, enfermedades de la piel, blenorragia y sífilis, inyecciones intravenosas para el asma, reumatismo, tuberculosis, obesidad partos, hemmorroides, diabetes y enfermedades mentales etc. Análisis en general. Rayos X, masajes y corrientes eléctricas. Los tratamientos y sus pagos a plazos. Telf. M-6233.

E-1810 Indf 1 Ag.

POLICLINICA INTERNACIONAL

Lealtad 143, entre Salud y Dragones. Teléfono A-0344. Director: David Cabarrocas, Médico Cirujano. Rayos X entregando la plancha: $3.00 y $6.00; Análisis Orina Parcial: $1.00; Análisis Orina Completo: $2.00; Análisis de Sangre, Exudado, Heces Fecales, Esputos etc. $3.00.

Consultas de 10 a. m. a 6 p. m. Sábados, días de fiesta y Duelo Nacional, de 10 a. m. a 12 m. Consultas Rayos X gratis todos los días. Consulta con inyección: $0.50; Turno Especial: $1.00; Visita del Médico de guardia: $2.00; Hora Especial: $3.00; Consulta para seguir tratamiento en su domicilio por 15 días: 2 pesos, con obsequio del patente necesario. Obsequio de patentes a los pobres. Cauterización Asuero: $0.50.

DR. ANTONIO PITA

MEDICO CIRUJANO

Nuevo tratamiento en enfermedades nerviosas y crónicas por la Fisioterapia, contando con la mejor instalación de electricidad médica. Rayos X. Ultravioleta, sala diagnóstica, laboratorio, gran sala de Hidroterapia con baños rusos, turcos, luz, sulfurosos, duchas alternas, piscina natación, gimnasia, asistida por expertos. San Lázaro 45, de 2 a 4 p. m.

E-174 Indf. E-17.

DR. MARIO DEHOGUES

MEDICINA INTERNA

ESPECIALISTA EN ENFERMEDADES DEL CORAZON Y SANGRE

Tratamiento de la Angina de Pecho, Hipertensión y Palpitaciones.

Gabinete: Lealtad 101 altos. Consultas de 4 a 6. Teléfono U-6158. — Domicilio: Calle 8a. No. 53 Teléfono I-253 Víbora.

DR. ALFONSO SANCHEZ

Especialista de los Hospitales Necker y Lariboisiere de París. Vías Urinarias y enfermedades venéreas. Cirugía, Rayos X. Consultas de 1 a 5. Virtudes 88. Teléfono A-2008. English Spoken. On parle français

E-433 11 Marzo

DR. J. B. RUIZ

Catedrático de la Universidad. De los Hospitales de Filadelfia, New York y Calixto García. Especialista en vías urinarias y enfermedades venéreas. Exámenes Uretroscópicos y Cistoscópicos. San Lázaro 221-C, de 1 a 3. Telf. U-6351. Para pobres de 10 a 12.

E-928 Indf. 1 My.

DR. SERGIO GARCIA MARRUZ

CATEDRATICO DE LA UNIVERSIDAD

Director del Hospital de Maternidad, cirujano partero de la Policlínica Nacional Consultas de 1 a 5 p. m. San Lázaro 147 bajos. A-6969. No da consultas gratis. Reconocimientos especiales $10.00. Consultas $5.00.

E1249 Indf 23 M.

DR. A. G. CASARIEGO

Catedrático de la Facultad de Medicina, de los hospitales de París, New York, Calixto García y Clínica Covadonga. Especialista en enfermedades de los aparatos urinario y genital (hombres y mujeres). Consultas de 2 a 6. Neptuno 125, bajos.

E-2080 Indf.

DR. MARIO LUIS GARCIA

Médico de la Asociación de Dependientes. Enfermedades del pecho, Estómago e Intestinos. Consultas de 2 a 4. Virtudes 141. Telf. U-6428.

E-1891 Indf. 21 Jun.

DR. GONZALO PEDROSO

CIRUJANO DEL HOSPITAL MUNICIPAL DE EMERGENCIAS

Especialista en vías urinarias y enfermedades venéreas. Cistoscopia y Cateterismo de los uréteres. Cirugía de Vías Urinarias. Consultas de 10 a 12 y de 3 a 5 p. m. en la calle de Avenida de la República 254.

E-1437 Indf. 12 Jn.

DR. RICARDO ALBALADEJO

Especialista en vías urinarias. Tratamiento especial para la blenorragia, impotencia y reumatismo. Electricidad Médica y Rayos X. Prado 62, esquina a Colón. Consultas de 8 a 12 a. m. y de 1 a 5 p. m. Teléfono A-3344.

E-1787 Indf. 2 Ag.

DR. E. PERDOMO

Vías Urinarias, estrechez de la orina, venéreo, hidrocele, sífilis, impotencia. Calle D y 11 Vedado. De 1 a 4. Telf. F-4822.

DR. JOSE VARELA ZEQUEIRA

Profesor de Anatomía de la Universidad. Cirujano Jefe de la Asociación Cubana de Beneficencia. Cirugía en general. Especialidad: Cirugía de la mujer. Consultas de 4 a 5. Gervasio 126, entre San Rafael y San José Teléfono U-5410.

E-348 Indf. 1 Feb.

Dr. Francisco Javier de Velasco

Afecciones del corazón, pulmones, estómago e intestinos. Consultas los días laborables de 12 a 2. Horas especiales previo aviso. Salud 34. Telf. A-5418.

E-1784 Indf. 1 Ag.

DR. PEDRO A. BOSCH

Medicina y Cirugía, con preferencia partos, enfermedades de niños, del pecho y sangre. Consultas de 2 a 4. Aguiar 11. Telf. A-6488

E-762 Indf. 1 Ab.

DR. CELIO R. LENDIAN

Consultas todos los días hábiles de 3 a 4 p. m. Medicina interna especialmente del corazón y de los pulmones. Partos y enfermedades de niños. Calle 4 esquina a 11, número 15. Vedado. Telf. F-3869.

M.E.C.D. 2016

TELEFONOS A-3333 A-1014

ANUNCIOS CLASIFICADOS DEL DIARIO DE LA MARINA

TELEFONOS A-3333 A-1014

DR. RAMON ASCANIO

...ano y Sub-Director del Hospital Calixto García. Cirugía y Enfermedades de ...ras. Consultas de 3 a 5 p. m. Martes, miércoles, viernes, sábados. 23 número 152, entre H e I. Vedado. Telf. F-2618.
E-1586 Indf.

DR. VALENTIN GARCIA

Medicina Interna.

Reina 104, bajos. Teléfonos A-3486—I-1640.
E-862 Indf. 4 Abril

DR. IGNACIO CALVO

PROTOLOGO

...ría especial del recto. Tratamiento ...co de las hemorroides. Rectos-copia. ...doscopia. Carlos Tercero 209, esquina ...ranco. Teléfono U-2266. De 3 a 5.
E-430 Indf. 14 Feb.

DR. J. DOMINGUEZ ALVAREZ

...tamiento por el sistema Asuero. ...vo 66. De 3 a 5. Teléf. A-8714.
E-1583 2 Agost.

DR. NICOLAS PUENTE DUANY

...las Facultades de Viena, París y Berlín ...drático de la Universidad Patólogo ...la Quinta Covadonga. Especialidad en ...nóstico de CANCERES y TUMORES. ...sultas: Lunes y Miércoles, de 2 a 3. ...número 12, Vedado. Telf. F-6356.
E-1576 31 Julio

DR. JOSE A. TABOADELA

...icina general. Especialmente vías digestivas y nutrición. Dispepsias, Ulceras gástricas, Colitis, Apendicitis, Enteritis. Planes de alimentación modernos y ...íficos. Obesidad, Diabetes, Enflaquecimiento, Anemias, Albuminuria, Reumatismo. Tratamientos de probada eficacia en las afecciones nerviosas: Neurastenia, Histerismo, etc., y los trastornos ...cionales de las glándulas de secreción interna: tiroides, ovario, etc. Lunes, ...rcoles y viernes de 2 a 4. Reina 120. ...: Miércoles de 1 a 2.
E-1285 29 Junio

DR. MANUEL GALIGARCIA

Enfermedades Nerviosas y Mentales

...pecialista de la Asociación Canaria. ...dico de Visita de los Servicios de Nervios y P Enagenados del Hospital Calixto García. Ayudante de la Facultad de Medicina. Consultas: $6 00. De 3 a 5 diarias. J. 211. bajos. entre 21 y 23. Vedado ...léfonos F-2775 y F-5835. Sanatorio para ...tamientos. Real 68. Arroyo Naranjo ...formes en la consulta.
E-1790 Indf

DOCTOR S. PICAZA

De los Hospitales de París y New York

Enfermedades del estómago, intestinos e ...ado. Tratamiento eficaz de la colitis ...afecciones biliares. Horas: de 2 a 4 y ...convencional, previo aviso. San Lázaro. ...Telf. F-4918.
E-1867 Indf. 7 Ag.

F. GARCIA CAÑIZARES

Catedrático Titular de la Universidad. Director Facultativo del Centro Balear. Médico de Visita del Hospital de Paula. Medicina general. Especialista en enfermedades venéreas, sífilis y de la piel. Gral. ...nguren (Campanario) número 119. Consultas: lunes, miércoles y viernes, de 3 a ... No hace visitas a domicilio.
E-472 Indf. 7 Mayo
E-837 10 Mayo

DR. GOMEZ DE ROSAS

Cirujano Director de la Policlínica Nacional. Enfermedades de señoras, estómago, vías biliares y cirugía general. Consultas de 3 a 5. Cerro 551. Teléfono A-2560.
E-469 Indf. 16 Feb.

OCULISTAS

DR. MARTINEZ FERRER

Enfermedades de los ojos. Calle A. 194. entre 21 y 23), Vedado. Consultas de 3 a 4. Teléfono F-3474.
E-526 Indf. 27 Febrero

DR. JOSE ALFONSO

Especialista del Centro Asturiano. Oculista, nariz, garganta y oídos. Consultas de 1 a 4. Teléfono M-2330. Monte 386.
E 1352 indf 7 Julio

DR. HORACIO FERRER

ESPECIALISTA DE LAS ENFERMEDADES DE LOS OJOS

Consultas de 2 a 5 de la tarde. Consultas por la mañana a horas previamente concedidas. Ave. Wilson y L. Vedado. Teléfono F-4891
E-1780 Indf. 1 Ag.

DR. ALIPIO C. PORTOCARRERO

OCULISTA

GARGANTA, NARIZ Y OIDOS

Consultas de 12 a 4.
San Nicolás No. 52, Habana.
Telf. A-8627.
E-1795.

DOCTORES C. E. FINLAY Y F. M. FERNANDEZ

Profesores titular y auxiliar de Oftalmología de la Universidad de la Habana.— Presidente Zayas (O'Reilly), 49. Teléfono A-7155. Consultas de 10 a 12 y de 2 a ... o por convenio previo.
E-1462 Indf. 16 Juunio

CIRUJANOS DENTISTAS

DR. SALVADOR VIETA Y MORE

CIRUJANO DENTISTA

Curaciones rápidas de todas las afecciones de la boca por procedimientos modernos, especialidad en piorrea, abcesos y curaciones de todos los dientes, muelas y raíces desahuciadas, evitando las extracciones. Haciéndose cargo además de todos los trabajos concernientes a su profesión. Consultas y operaciones de 2 a 5. Calle 9 esquina a i, altos, Vedado. Teléfono F-4677.
E-1773 Indf. 21 Ag.

CLINICA DENTAL DEL

DR. J. M. GATELL

Monte 226, al lado de Belascoaín

PRECIOS:

Empastes	$ 2.00
Limpieza	$ 3.00
Coronas de oro 22 ks. ..	$ 3.00
Dentaduras	$15.00

Los demás trabajos rebajados en un 50 por ciento de su valor. Consultas de 8 de la mañana a 8 de la noche.

Trabajos en plazos cómodos. A los forasteros les termino los trabajos en 24 horas. Garantizo mis trabajos.

DR. VALDES MOLINA

CIRUJANO DENTISTA

San Lázaro 205 (bajos) esquina a Escobar. Teléfono A-8583. Dentaduras de 15 a 30 pesos. Trabajos se garantizan. Consultas de 8 a. m. a 5 p. m. Los domingos hasta las 12 m.
E-1885 Indf. 1 Ag.

DR. GUERRERO DELANGEL

DENTISTA MEXICANO

...ica especial para extracciones. Facilidades en el pago. Horas de consultas: de 8 a.m. a 8 p. m.. A los empleados de comercio, horas especiales para la ...ana. Trocadero 65-B, frente al café "El Día". Teléfono M-6395.

DR. OROSMAN LOPEZ

PROFESOR TITULAR DE ORTODONCIA DE LA UNIVERSIDAD

—Y—

DRA. MANUELA LOPEZ

Especialista en corregir defectos de posición en los dientes de niños y adultos. Procedimientos nuevos. Calle K No. 190, entre 19 y 21. Vedado. Tel. F-3212. Consultas de 8 a 4 p. m.
E-623 Indf. 1 4Marzo

DR. J. HERNANDEZ CALZADILLA

Cirujano Dentista

Especialista en extracciones sin dolor ni peligro en niños y señoras en estado, con anestesia local o gas. Cura completa de dientes flojos y piorrea alveolar. Puentes y planchas de todas clases modernas sin encías. Trabajos de ortodoncia. Arreglo puentes, planchas partidas, faltas de dientes dejándolas nuevas. Consultas diarias hasta las 10 de la noche. Reina 76, bajos. Teléfono A-7537.
E-1817 Indf. 1 Ag.

Dr. Armando Roig y Palenzuela

MEDICO Y DENTISTA DE LA ASOCIACION "NTRA. SEÑORA DEL CARMEN" MEDICO DEL "DISPENSARIO TAMAYO" Consultas de 2 a 6. Plácido 43, altos. Teléfonos M-3082, I-2592.
E-948 Indf. 1 Ab.

HEMORROIDES

Curadas sin operación, radical procedimiento, pronto alivio y curación pudiendo el enfermo seguir sus ocupaciones diarias y sin dolor. Consultas de 1 a 5 de la tarde. Suárez 32. Policlínica P. Teléfono M-6223.
E-1810 Indf. 1 Ag.

COMADRONAS FACULTATIVAS

EDELMIRA MATARREDONA

COMADRONA

Facultativa en Partos. Universidades Madrid y Habana. Ultimos procedimientos científicos, inyecciones a domicilio. Consultas de 2 a 7. Telf. A-8243. Lagunas 1, bajos, esquina Galiano.
E-1267 Jun.

JUANA PUIG

COMADRONA

Especialidad en partos y reconocimientos. Consultas gratis. San Miguel 244 E. altos, entre Marqués y Oquendo. Tel. U-4543.
E-1235 3 Junio

GIROS DE LETRAS

ZALDO Y COMPAÑIA

Cuba Números 76 y 78

Hacen giros de todas clases sobre todas las ciudades de España y sus pertenencias. Se reciben depósitos en cuenta corriente. Hacen pagos por cable, giran letras a corta y larga vista y dan cartas de crédito sobre Londres, París, Madrid, Barcelona y Nueva York, New Orleans, Filadelfia y demás capitales y ciudades de los Estados Unidos, Méjico y Europa, así como todos los pueblos.
E-1746 Indf. 1 Ag.

N. GELATS Y COMPAÑIA

106, Aguiar 108, esquina a Amargura. Hace pagos por el cable. Facilita cartas de crédito y giran pago por cable; giran letras a corta y larga vista sobre todas las capitales y ciudades importantes de los Estados Unidos, México y Europa, así como sobre todos los pueblos de España, Londres, París, Hamburgo, Madrid y Barcelona.

CAJAS RESERVADAS

Las tenemos en nuestra bóveda, construidas con todos los adelantos modernos y las alquilamos para guardar valores de los interesados. En esta oficina daremos todos los detalles que se deseen.

N. GELATS Y COMPAÑIA BANQUEROS

E-324 Indf. 1 Feb.

J. BALCELLS Y CIA.

S. EN C.

Sal Ignacio Número 33.

Hacen pagos por el cable y giran letras sobre New York, Londres, París y sobre todas las capitales de España, Islas Baleares y Canarias. Agentes de la Compañía Inglesa de Seguros contra incendios "The Royal. Administración de Bienes.
E-1742 Indf. 1 Ag.

Sr. Anunciante:

Una llamada al teléfono toso, cuantos detalles puedan interesarle para sus campañas de publicidad en el DIARIO DE LA MARINA.

A ALQUILERES DE CASAS

- A-1.—Habana.
- A-2.—Vedado.
- A-3.—Cerro.
- A-4.—Jesús del Monte.
- A-5.—Víbora y Arroyo Apolo.
- A-6.—Luyanó.
- A-7.—Regla y Guanabacoa.
- A-8.—Marianao.
- A-9.—Diversos lugares.
- A-10—Casas de apartamentos.

A1. Habana

SE ALQUILA moderno piso alto, en Salud 152, entre Oquendo y Marqués González, en 40 pesos, con recibidor, sala, tres cuartos, comedor al fondo, baño intercalado completo, cocina de gas. La llave en el bajo. A-1 25517 8 Julio

SE ALQUILA moderno piso compuesto de foyer, sala, tres cuartos, baño intercalado, comedor, cocina de gas, servicio de criados. Vista a Prado. Elevador día y noche. Consulado 7. A-1 25516 8 Julio

SE ALQUILAN en San Rafael 139, 151 y 161, altos, y 141 bajos, entre Lucena y Marqués González, en $45 00, con sala, comedor, tres cuartos y servicios. La llave en la bodega. A-1 25515 8 Julio

PLAZA FRATERNIDAD

Se alquilan los altos de Monte 33, compuestos de sala, comedor, cuatro habitaciones, agua abundante Informan en los bajos. Teléfono A-1358 (A-1) 25576 9 Julio

ALQUILO

Modernos altos en Alambique 27, sala, saleta, cuatro cuartos, servicios completos, cocina. Todo muy grande; en $45.00. Teléfono A-3061. A-1 25649 11 Julio

35 PESOS, ALQUILO casa Príncipe 12, una cuadra del Malecón, 4o. piso. Sala, 2 cuartos, baño intercalado, comedor, cocina gas, 2 terrazas, fresco, propio para matrimonio de gusto. Llave bajos, teléfono X-2754. A-1 26045 12 Julio

SE ALQUILAN en Máximo Gómez número 345, altos, edificio Smart Set, hermosas habitaciones con lavabo de agua corriente, muy ventiladas, buenas y cómodas, servicios con calentador y luz. Informan en la misma. Telf. A-0521. A-1 26046 12 Julio

EN 35 PESOS

Se alquila el segundo piso de Corrales 118, entre Indio y San Nicolás. Sala, tres cuartos, comedor al fondo, baño intercalado y cocina de gas. La llave en Monte y San Nicolás, sastrería "El Pueblo". Informes U-1289. A-1 S-4439 9 Julio

HABANA: Se alquila el segundo piso de la casa calle de Mazón 31, entre San José y Valle, compuesto de sala, comedor, tres cuartos, baño intercalado, cocina y servicio de criado. Precio: $45.00 mensuales. La llave en la bodega de Mazón y San José.

HABANA: Se alquilan los altos de la casa O'Reilly 76, compuesta de sala, recibidor, tres cuartos, comedor, cuarto de baño, cocina y servicio de criados y dos cuartos en la azotea. Precio $75 00 mensuales La llave en los bajos.

PARA OFICINA: Precio reducido, se alquila en los altos de Empedrado 16, dos departamentos bien ventilados y con frente a la calle.

SEGUNDO PISO, altos de la casa Villegas número 23 casi esquina a Empedrado, compuesta de sala, comedor, tres habitaciones, baño intercalado, cuarto y servicio de criados. La llave en el primer piso de la propia casa. Precio: 65 pesos. Informa Bufete de Arellano. Telfs. A-2218 y A-2478 E 1554 indf 1 Julio

EN 28 PESOS con luz se alquilan los bajos de Cienfuegos 68. Sala, cuarto baño y servicio moderno. Informes M-5503.

FRENTE AL PARQUE de Trillo. Se alquilan los bajos de San Miguel 242, entre Aramburu y Hospital. Sala, saleta, 2 cuartos, baño completo, cocina. Las llaves e informes: San Miguel 254 altos. A-1 26322 9 Julio

SE ALQUILA casa calle Príncipe número 37, por Espada, compuesta de 4 habitaciones, sala, comedor. Informan: bodega Espada y Vapor. A-1 26336 10 Julio

GERVASIO 174, entre Salud y Reina, se alquilan estos hermosos bajos. Sala, recibidor, 4 cuartos, baño moderno, comedor, cocina, cuarto y servicio de criados. La llave en los bajos. A-1 S-4499 16 Julio

ALQUILO HERMOSA casa en Factoría y Puerta Cerrada, frente a la Terminal. Sala, dos cuartos, comedor, con luz, $28. A-1 26194 9 Julio

CRISTO 7, se alquila el moderno primer piso compuesto de sala, comedor, tres habitaciones, cocina de gas y demás servicios en 50 pesos. A 1 26299 8 Julio

AGUIAR 43. Un precioso alto moderno. Sala, saleta, 3 cuartos, baño lujoso intercalado, comedor y servicio de criados. Barato. El encargado A-1 26329 9 Julio

M. GOMEZ 328 y Castillo 13. Dos hermosos altos grandes, bonitos, baratos. Sala, 4 cuartos, comedor, servicio de criado y buenos baños. Las llaves M. Gómez 407, informan. A-1 26327 9 Julio

ROMAY 8, BAJOS

Casa con sala, comedor, tres cuartos, cocina, patio, servicios, $34. A una cuadra de Monte. Llaves: bodega. Informes: San Joaquín 33. M-4803. A-1 26343 13 Julio

SE ALQUILA EN MALECON 338

Entre Belascoaín y Gervasio, un espléndido y fresco segundo piso compuesto de terraza, sala, cuatro grandes cuartos, comedor, cocina y calentador de gas, cuarto y servicios de criados. Se exigen referencias. Telf. M-3032. A-1 26362 10 Julio

SE ALQUILAN casas modernas compuestas de sala, comedor, dos habitaciones, baño intercalado y cocina desde $30.00 en Jovellar Nos. 30 y 32, entre Espada y Hospital. Informes en las mismas y teléfono M-9836. A 1 26435 8 Julio

SAN RAFAEL esquina a Industria, altos de la Joyería "El Gallo", departamentos modernos muy ventilados. Precios de situación. Oficinas en el primer piso, familias en el segundo. Hay uno para oficinas y otro para familia. Informes departamento No. 6, Sr. Nistal. A 1 26433 9 Julio

ALQUILO modernos altos Neptuno 208 entre Oquendo y Soledad, Recibidor, sala, cuatro habitaciones, comedor, lujoso baño, todo grandísimo, cuarto servicio criados. Llave bajos. Informan U-1802. A 1 26391 10 Julio

EN 45 PESOS se alquilan los ventilados y cómodos altos de Revillagigedo 37, casi esquina a Apodaca, con vista a las dos calles, compuesto de sala, comedor, tres amplios cuartos, cocina y baño con bañadera, agua no falta. Llave e informan en los bajos. A 1 26407 8 Julio

DRAGONES 19, ALTOS

Primer piso. Se alquila, 4 cuartos, sala, saleta, servicios intercalados completos, a media cuadra Calzada Galiano. Llave bajos. Informan: Galiano 54. M. Barrel, ro. Telf. M-5727. A-1 26400 12 Julio

SAN JOSE 71 (ALTOS)

Se alquila una casa con 3 habitaciones, sala y demás servicios. La llave en la mueblería del 75. Informes U-1360. A-1 26384 12 Julio

ALQUILO modernos espaciosos altos y bajos de Refugio 20. Sala, saleta, gabinete, seis habitaciones, baño intercalado, comedor al fondo. Precio de situación. Informan en la misma. A-1 26402 9 Julio

SE ALQUILA el segundo piso de la casa Industria y Nepuno, a precio de situación. Informan en los bajos, café. A-1 26376 9 Julio

PARA CORTA familia se alquila independiente parte de los altos de Prado número 4. A-1 26379 11 Julio

ESTRELLA 157, esquina a Escobar, hermoso, nuevo segundo piso; tres habitaciones y demás comodidades. Precio módico. Informan: Muralla 111, A-7463. A-1 26377 13 Julio

LAGUNAS 2, altos. Sala, tres cuartos, comedor, cocina gas, baño intercalado completo. Informes: M-2863 y F-3192. Llave en los bajos. A-1 26244 15 Jul.

SAN MIGUEL 146, bajos. Sala, comedor, tres cuartos, cocina gas, baño intercalado. Informes M-2863 y F-3199. Llave en los altos. A-1 26245 15 Julio

SE ALQUILAN los altos de la moderna casa Chávez 6. Son el máximo en terminación para el gusto más refinado. Las llaves en Belascoaín 95. A-1 26237 11 Julio

SE ALQUILAN los más cómodos y bien terminados altos de la casa Recarey, San Rafael esquina Gervasio. Tienen el máximo de comodidades. Informan en la misma. A-1 26238 11 Julio

CHACON, 8. En esta moderna casa se alquila el piso principal. Sala, saleta, 4 cuartos, un salón en la azotea, baño completo, calentador por gas, cocina idem y servicio de criados. Alquiler $70.00. Llave Aguiar 62. Informan: Amargura 54. Teléfono A-5269. A-1 26246 10 Julio

SE ALQUILAN los magníficos altos de San Miguel 180, entre Gervasio y Belascoaín, con sala, recibidor, cuatro cuartos, comedor, baño, cocina y cuarto de criados. La llave en los bajos. Informan: Telf. FO-7969. A-1 26191 9 Julio

A VIVIR BARATO, $34.00. Se alquilan las espaciosas casas sin altos, y con abundante agua, calle de Agustín Alvarez número 18 y 21, muy cerca del Nuevo Frontón y dos cuadras de Belascoaín, con sala, saleta corrida, tres habitaciones y demás servicios. Informa Sr. Rodríguez, Consulado 126, altos. El papel dice donde está la llave. A-1 26075 10 Julio

BOTICA Y BARATA casa. Se alquilan los altos de Benjumeda 56, con sala, saleta, tres habitaciones, baño intercalado, cocina de gas, calentador y demás servicios. Informa Sr. Rodríguez, Consulado 126, altos. El papel dice donde está la llave. A-1 26076 10 Julio

SE ALQUILAN los altos Oquendo 77, compuestos de sala, saleta, tres hermosas habitaciones, cocina de gas y baño intercalado. Informan: Bufete Ecay, Aguiar 73. Telf. A-7884. A-1 26109 19 Julio

SE ALQUILAN los altos Salud 160-A. Sala, tres habitaciones, comedor, baño intercalado, cocina de gas. La llave al frente. Informan: San Lázaro 396, altos. Telf. U-5231. A-1 S-4449 10 Julio

CONCORDIA 166, bajos, con sala, saleta, tres cuartos grandes, buen servicio. Informan en la bodega de al lado. A-1 S-4428 13 Julio

O'REILLY 112

Casa acabada de fabricar. — Se alquila la planta baja para comercio. El mejor punto de la calle O'Reilly. Se alquilan los espléndidos y lujosos pisos 1o. y 2o. con sala, saleta, cuatro habitaciones, baño intercalado, comedor y cocina y servicio de criados. Informarán en el 3er. piso. A1 E 1527 jul-9

ALQUILO EN $40 casa moderna. Sala, saleta, dos cuartos, baño completo, cocina gas, patio. Maloja 140, a dos cuadras de Reina y Belascoaín. La llave en la bodega. Informan: Felipe Poey 44, Víbora. A-1 S-4370 17 Julio

SAN RAFAEL 153, esquina Hospital. Alquilo piso bajo moderno. Sala, saleta, 3 habitaciones, baño, cocina gas. Ferretería Belascoaín 71, esquina San Rafael. U-5215. A-1 25509 11 Julio

SE ALQUILAN los altos y bajos de la espaciosa casa de Manrique número 124, bien juntos o separados. Es propia para Academia, Colegio o Sociedad. La llave en el número 126. Para informes: Manteca. Cuba 76-78. A-1 25062 13 Julio

ALQUILO casitas baratas Oquendo y Pocito bodega, otras grandes, baja por tal primero segundo piso hay apartamentos, cuartos, casa particular. Llave calle Sumpier Sur, Infanta y Salud, bodega. A-1 24446 10 Julio.

SE ALQUILAN casas con todo el confort moderno, servicio de elevador día y noche. Jovellar y Hospital, edificio Sarraín. A-1 23645 16 Julio

SE ALQUILAN los altos de Galiano y San Lázaro, segundo piso por San Lázaro, compuesto de sala, cinco amplias habitaciones con baños intercalados, comedor, servicio de criados etc. Informes: Calzada y Dos, Vedado. Telfs. F-3246 y F-6549. A-1 24098 11 Julio

MALOJA 165

Entre Gervasio y Escobar. Se alquilan ventilados bajos compuestos de sala, dos cuartos, comedor, patio y servicios, con agua suficiente. Informan: Corrales 2, teléfono A-8202, de 8 a 11 y de 1 a 4. A-1 25368 8 Julio

LEALTAD 44

Se alquilan magníficos bajos, sala, saleta, comedor, 6 cuartos, 2 baños, hermoso patio. Informan N. Cárdenas, Cuba 49. Tel. M-8413. A 1 25944 13 Julio

PISO MUY ventilado para corta familia. Se alquila en Aguacate 124, entre Muralla y Teniente Rey. Precio muy económico. Informan en los bajos. Teléfono A-2878. A-1 25936 11 Julio

CONCORDIA 2, BAJOS

Se alquila esta céntrica casa, con sala, recibidor, comedor al fondo, tres habitaciones, baño intercalado, cuarto y servicio de criados, buen patio, la llave en la misma de 1 a 6 p. m.; $60.00. Tel. I-5567. (A 1) S 4426 8 Julio

CASAS NUEVAS

A $22.00 con sala, saleta, dos cuartos y servicios. Puerta Cerrada 83 al 93, dos cuadras de Cuatro Caminos. A 1 S 4431 18 Julio

BONITOS ALTOS, MONTE 399 Con tres cuartos, gran sala y hermosa saleta, módico alquiler, muy propio para comadronas, médicos o gabinete dental. Allí informan. A 1 S 4439 11 Julio

VIVA CON ECONOMIA Y CONFORT

Casas fresquísimas, modernas, con dos, tres, cuatro habitaciones, sala, comedor, baño lujoso, demás servicios. Dos elevadores funcionando día y noche. Morro y Genios. Edificio Gómez. A 1 25989 13 Julio

SE ALQUILA los bajos Aguiar 8 con sala, comedor, 3 grandes cuartos, baño completo, cocina gas y carbón, la llave e informes en los altos. A 1 26020 8 Julio

SE ALQUILA Habana No. 76 altos, sala, comedor, dos habitaciones y baño. Informan en los bajos. A 1 25971 8 Julio

NEPTUNO 138

Se alquila el segundo piso, compuesto de sala, saleta, tres cuartos, baño intercalado y comedor al fondo cocina y servicio de criados. La llave en la mueblería de enfrente en el 139. Informan San Lázaro 175, teléfono M-1807. A1 25760 10 Jul.

ALQUILO dos casas nuevas Hornos 6 a una cuadra del Parque Maceo a $20 con luz la más fresca de la Habana. Teléf. U-6916. A1 S4414 8 Jul.

EN $45 SE alquila frescos y modernos altos en Pozos Dulces núm. 20 entre Bruzón y Desagüe, compuesto de sala, comedor y tres habitaciones, cocina y baño, Informan I-4523. A1 S4413 8 Jul.

A2. Vedado

SE ALQUILA un Chalet amueblado, frente al Parque Monteagudo con cinco mitorios, dos servicios, sala, comedor, dos recibidores, vestíbulo, garage, cuartos y servicios de criado, se hace contrato de seis a doce meses, informan J número 194. El Administrador, Teléfono F-5305. A-2 S-4230 9 Julio.

27 Y J, VEDADO, cerca de la Universidad, se alquilan frescos altos. Precio último $55.00. Informan Cuba 13. M-1482 y M-3570. A 2 26430 9 Julio

CALLE 23 No. 452

Casa moderna decorada, esquina de fraile, sala, recibidor, comedor, cinco grandes habitaciones con balcón a la calle, baño completo, cocina de gas, despensa, cuarto y doble servicio de criados. A 2 26449 10 Julio

GANGA. Se alquila fresca y cómoda casa C No. 272, entre 27 y 29, con jardín, portal, sala, saleta, tres habitaciones, baño, cocina, etc. Alquiler $40.00. Informes: Teléfonos A-4358, M-6263, altos Botica "Sarrá". A 2 26279 12 Julio

SE ALQUILAN dos casas nuevas compuestas de sala, recibidor, cinco habitaciones, dos baños intercalados, comedor, cocina, pantry y cuarto y servicios de criados, y sala, recibidor, tres habitaciones, baño intercalado, comedor, cocina, pantry y cuarto y servicios de criados en calle Tres entre Dos y Cuatro, Vedado. Precios $85.00 y $60.00. Llaves en los bajos e informes teléfono M-9835. A 2 26436 8 Julio

ESPLENDIDA PLANTA BAJA

Calle 15 entre 8 y 10, a una cuadra de 17 y otra de 12, acabada de pintar. $140. Amplia, moderna y fresca, compuesta de sala, living room, cinco habitaciones de familia con 2 baños intercalados, amplio hall, comedor a la brisa, pantry, cocina, cuarto de criados con su baño. Garage con cuarto y servicio de chauffeur independiente. Todos los cuartos con closets. Para informes FO-7506—A-2194. A-2 26344 11 Julio

ALQUILO en la calle 15 entre 18 y 20, Vedado, unos altos de moderna construcción, compuestos de tres cuartos, sala, saleta, comedor, baño intercalado, servicio para criado, con agua abundante, cocina de gas o carbón. Tel. F-2479. A 2 S 4434 13 Julio

SE ALQUILA los frescos altos, acabados de pintar, calle B, 173 entre 17 y 19, terraza, sala, comedor, 5|4 baño completo, tiene agua abundante. Informan en los bajos. A 2 28308 8 Julio

SE ALQUILA la casa calle E No. 59 casi esquina a 23, con sala, comedor, pantry, cuarto y servicios de criados, garage, cuatro habitaciones. Informes M-7574. Progreso No. 15 altos. A 2 26306 8 Julio

GANGA. Se alquila fresca y hermosa casa de esquina, 5ta. No. 36 esquina a E. Vedado. Jardín, portal, dos aposentos, comedor al fondo, baño, cocina, pantry, cuartos y servicios de criados, garage, etc. Se da un mes gratis. 90 pesos. Informes A-4358 y M-6263, altos botica Sarrá. A-2 26259 12 Julio

GANGA. Se alquila hermosa casa Línea 209, entre G y H, compuesta de jardín, portal, doce aposentos, servicios completos y garage para dos máquinas. Alquiler $125.00. Informes: Teléfonos A-4358, M-6263, altos Botica "Sarrá". A 2 26260 12 Julio

VEDADO, 21 número 263, bajos, entre F y Avenida de los Presidentes: alquilo casa nueva. Portal, sala, comedor, tres dormitorios, baño intercalado, pantry, cuarto criados. Informan en la misma. Teléfono A-1051. Precio: 75 pesos. A-2 26357 16 Julio

CALLE F, entre 27 y 29, el lugar más alto del Vedado, calle adoquinada, alquilo magnífico piso alto con todas las comodidades, cuatro piezas, cuatro cuartos dormitorios y cuarto de criados. Agua abundante. Unico precio $90.00. Informan en los bajos. A-2 S-4466 11 Julio

VEDADO, CALLE 15 ENTRE E Y D

Alquiler $90, garage. Bajos: sala, gran comedor fondo, cinco cuartos familia, tres de criados, baño intercalado, calentador gas. Baños criados y chauffeur, cocina, lavadero. Informa Ovidio Giberga, calle Quinta esquina a Baños. A-2 26210 9 Julio

VEDADO. SE ALQUILA una magnífica casa, amplia y confortable. Ocho habitaciones de familia y cuatro de criados Garage para tres máquinas. Calle J Núm. 135, entre Avenida Wilson y 15. Informan en la casa inmediata. Línea y L A-2 26218 15 Julio

K, ENTRE 17 y 19, precioso piso alto, acera brisa, cuatro habitaciones grandes, dos chicas, buen comedor, sala, jardín frente y fondo. Precio de situación. F-5506. A-2 26193 13 Julio

SE ALQUILA cerca de la Universidad, calle J, 216, entre 25 y 27, un piso alto acabado de fabricar, completamente independiente de los bajos, compuesto de terraza, sala, dos cuartos, comedor, baño intercalado, cocina y cuarto con baño para criados. Las llaves en los bajos. Informes teléfono A-4241. Empedrado 34. A 2 25984 9 Julio

SE ALQUILA en la calle 19 número 521 entre 16 y 18, Vedado, un hermoso piso alto compuesto de terraza, sala, saleta, 4 cuartos, baño intercalado, comedor, cocina de gas, cuarto de criado con su servicio y agua abundante en $45 mensuales. A cuadra y media hay tranvías y ómnibus. En la misma impondrán. A-2 25906 11 Julio

SE ALQUILA el chalet de Paseo esquina a 17, Vedado. Tiene siete habitaciones, dos baños para la familia, dos cuartos criados, garage y jardín. La llave e informes: 17 número 420, o en el teléfono FO-2437. Dr. Ricardo Repilados. A-2 25710 8 Julio

EDIFICIO TAVEL, 21 Y C

Se alquilan casas con sala, comedor, cocina y baño con dos, tres y cuatro habitaciones; otra con sala, cuarto, cocina y baño. F-6252 y U-1710. A-2 S-4387 1 Agosto

SE ALQUILA la casa calle 9 número 38, entre F y G, con sala, saleta, comedor y 6 cuartos y servicio de criado y los bajos con garage. (A-2) S-4377 10 Jul.

SE ALQUILA, N número 20, entre Línea y 17, Vedado, en 80 pesos, con jardín, portal, sala, comedor, cuatro habitaciones, baño completo, cuarto y servicio de criados, cocina y calentador de gas. Se puede ver de 1 a 6 p. m. A-2 25513 8 Julio

SE ALQUILA un moderno piso alto, para familia corta, con amplio garage privado si se desea; lugar aristocrático del Vedado. H número 184, entre 21 y 23. Informa el portero. A-2 25514 8 Julio

ALQUILO, D número 198, entre 21 y 23, casa con sala, recibidor, 4 habitaciones, cuarto y servicio de criado. Informan al lado esquina (A-2) S-4376 11 Julio

ALQUILO: Línea 114 altos, Vedado. Recibidor, sala, hall, comedor, tres habitaciones y una de criados, dobles servicios y cocina. Llave en los bajos. Informes, teléfono X-2875, de 1 a 5. A 2 26128 14 Julio

VEDADO. Se alquila los modernos altos en F y 25, se componen de 3 cuartos, baño completo, calentador y servicio de criado, la llave en la bodega. Informes M-5084. A 2 S 4453 9 Julio

VEDADO. Se alquila la casa calle 17 entre A y B, compuesta de sala, comedor, pantry, cocina y cuarto de criado; altos: 5 habitaciones, 2 baños. Con jardín al frente y al fondo. Precio 105 pesos. Informan A-7501 y F-1804. A-2 26095 9 Julio

CASITAS MODERNAS. Jardín, portal, sala, dos cuartos, cocina gas, baño intercalado, patio. Vedado, 10 esquina 17. M-2863—F-2124. Llave bodega esquina. A-2 25258 9 Julio

10, 161, ENTRE 17 y 19, Vedado. Sala, tres cuartos, comedor, cocina gas, baño intercalado, cuarto criados. M-2863 y F-2124. Llave bodega 17. A-2 25259 9 Julio

VEDADO alquilo en $70 fresca casa 19 núm. 251 entre C y F, sala, comedor, 4 cuartos baño cocina y servicios criados. Llave en los bajos. F-4070. A2 25809 10 Jul.

VEDADO. SE alquilan los espaciosos bajos de la calle B entre 19 y 21, acera de la sombra, compuestos de portal, sala, comedor, 3 cuartos, baño intercalado, cocina, cuarto de criados y sus servicios. Informan en la bodega. A-2 25095 8 Julio

VEDADO.— Se alquila moderno apartamento; sala, tres cuarto, comedor, calentador, cocina de gaz, closet etc. $50.— Edificio Alfaro, Calzada sequina M. B-1 25,118 6 Julio.

VEDADO, calle 25 entre F y G, alquilo modernos altos muy frescos, tienen sala, terraza, saleta, comedor, cuatro cuartos, buen baño, cuarto criados, garage. Teléfono F-2299. A-2 25312 9 Julio

VEDADO. CALLE 17 número 595, entre 26 y 28. Se alquila casa moderna con sala, 5 cuartos, baño intercalado, comedor al fondo y cuarto y servicio de criados. 45 pesos. F-1183. A-2 24772 11 Julio

SE ALQUILAN los altos de "Villa Luisa", Vedado, calle K número 3, entre 9 y 11. Se compone de terraza, sala, hall, 4 habitaciones, salón de comer, baño intercalado, cocina, cuarto de sirviente con sus servicios. Informan: A-6661. García, de 8 a 12 y de 2 a 4 y los domingos en F-5933. A-2 S-4272 11 Junio

SE ALQUILA la gran residencia 17 y 2. Núm. 390. Informan en la misma de 2 a 4 p. m. (A-2) S-3968 13 Julio

CASITAS INDEPENDIENTES

Calle 26 entre 27 y 29, Vedado. Portal, sala, cuarto, cocina, servicios sanitarios, patio, todo independiente. Precio $13.00. Informan bodega Las Mercedes, Otero. A-2 23277 15 Julio

A3. Cerro

PALATINO ESQUINA Armonía. Se alquilan los frescos y ventilados altos compuestos de sala, comedor, 4 cuartos, baño hall y terraza. Precio de situación. Informes: I-6317. Armonía 2, bajos.

ARMONIA 2, altos, compuestos de sala, 3 cuartos, comedor, baño y terraza. Informes en los bajos.

PALATINO 23 número 3. Se alquila casa de planta baja, con sala, comedor, 3 cuartos y patio. Informan: Armonía 2, bajos. I-6317.

PASAJE DE Armonía 2, Cerro. Se alquilan casitas muy frescas de reciente construcción, compuestas de sala, 1 cuarto. cocina con servicio independiente con dos luces. Informes en Armonía 2, teléfono I-6317, a $13. A-3 26078 9 Julio

CASA BARATA y buena, $25, se alquila con sala, comedor, 3 cuartos, todo moderno, San Cristóbal C, altos y Prensa, una cuadra del paradero de tranvías del Cerro. Llaves en bodega del frente. Dueño: Daoiz 15. Telf. I-6898. A-3 26104 9 Julio

ZEQUEIRA 52-A, casa moderna. Sala, 3 cuartos, comedor, cocina gas, baño intercalado. Informes M-2863 y F-2124. Llave en la bodega. A-3 26243 15 Jul.

SE ALQUILA en Domínguez No. 42 1|2 cuadra de Ayesterán, 1 casa con sala, 2 cuartos, baño intercalado, comedor, cocina y patio, y otra con sala, cuarto, cocina, patio y servicios. Informan en la misma. A-3 26408 9 Julio

SE ALQUILA una casita en Unión y Ahorros, letra A, Cerro. La llave al lado. Informan Lealtad 195 altos. A 3 26419 11 Julio

A4. Jesús del Monte

ALQUILO MAGNIFICAS habitaciones altas, en Durege y Correa, Santos Suárez, altos taller carpintería. Siempre hay agua. Alquiler $10. Informan en el taller o M-1429. A-4 S-4327 8 Julio

SE ALQUILA, Milagros 19, con portal, zaguán, recibidor, 5 habitaciones, comedor al fondo, patio y traspatio y dos habitaciones para criados con sus servicios. X-1264. A-4 S-4352 8 Julio

SE ALQUILA en Tamarindo y Flores, casita muy fresca con portal, sala y cuarto grandes, luz y servicios, en 16 pesos. Llave en la bodega. A-4 S-4495 9 Julio

COCOS, ENTRE San Benigno y Flores. Se alquilan altos. Sala, comedor, tres habitaciones, cocina, baño, servicio de criados muy frescos. Alquiler $50.00. Informan M-7946. La lla llave en los bajos. A-4 26340 21 Julio

GANGA VERDAD. Casitas a 18 pesos con 4 aposentos y luz toda la noche. San Bernardino 34, entre Paz y San Julio. Informa Sr. Llanes. A-4 26399 11 Julio

ALQUILO LIBERTAD 32-B, a media cuadra tranvías Santos Suárez. Sala, saleta, tres cuartos, intercalado, cuarto y servicio de criados, comedor al fondo. 60 pesos. Informan: Aguila 213, peletería. Teléfono A-7432. A-4 26368 10 Julio

SE ALQUILAN dos casitas en Flores y Serafines, con portal, sala, un cuarto, cocina y servicios a $18 00 cada una. Informan en la bodega. Telf. M-4220 o A-0834. A-4 25895 11 Julio

SE ALQUILAN los modernos altos de Avda. Pte. Gómez, antes Corea, esquina Flores, muy frescos, agua abundante, precio $45, Jesús del Monte. Informan en los bajos. Tel. M-4705. A-4 25655 10 Julio

SE ALQUILA la espléndida casa de Enamorados número 72, entre Durege y Serrano, compuesta de portal, sala, saleta, 4 amplias habitaciones, cuarto baño intercalado, comedor al fondo, hermosa galería, gran patio, cocina con calentador, muy barata. La llave en la bodega. Informan: Durege esquina a Santos Suárez, al lado una casita en 25 pesos. Telf. I-3540. (A-4) S-4367 16 Julio

SE ALQUILA: los espléndidos altos de M. de la Torre número 13, a una cuadra de los tranvías; con antesala, sala, cuatro habitaciones, servicio y cuarto de criados, baño intercalado y cocina de gas. Cancela eléctrica y agua abundante. Informes. Temargo. Telf. F-6205. A-4 S-4459 12 Julio

J. DEL MONTE, Correa 17 entre San Indalecio y Rabí. Sala, saleta, comedor, 4 cuartos, baño, cocina, patio. $40. Llave al lado. Informan: Telf. F-5710. A-4 26195 8 Julio

SE ALQUILA la casa Santa Emilia número 50, con sala, comedor, 3 cuartos, cocina y servicios. Precio $30. Informan F-4393. A-4 S-4451 8 Julio

A5. Víbora y A. Polo

ALTOS FRESCOS, a media cuadra del Paradero de tranvías de la Víbora. Terraza, sala, 4 cuartos, baño completo, agua fría abundante y caliente, comedor, cocina etc. Precio razonable. Informan en Patrocinio, 6. A-525492 8 Julio

REBAJADOS de $65.00 a $40.00, alquílanse modernos y magníficos altos acabados de pintar, Estrada Palma entre Strampes y Figueroa, a una cuadra tranvía Santos Suárez. Terraza al frente, gran sala, hermoso comedor, tres espléndidas habitaciones, baño intercalado completo, hall, amplia cocina, servicios de criados, ventilación por los cuatro costados, no falta nunca el agua. El dueño al lado, I-6742. (A 5) S 4493 11 Julio

TRECE PESOS con luz alquilo dos casitas interiores independientes, a media cuadra de la línea de Santos Suárez, Cortina 42, entre Santa Catalina y Milagros fondo de la peluquería. (A-5) 26212 15 Julio

EN SANTO SUAREZ se alquila calle Lacret, letra D, entre Cortina y Figueroa, casa moderna, con sala, portal, jardín, dos habitaciones hermoso baño, comedor, patio y cocina en 30 pesos, la llave en la Bodega, informan Monte No. 7, portero. A 5 26441 10 Julio

O'FARRILL 1 Y 15, Víbora, las dos casas más modernas, más bonitas y más baratas del barrio. Sala y saleta, 4 cuartos, comedor, lujoso baño intercalado. Las llaves en 3 y 13. Informan Oficios 20. A-5 26330 9 Julio

SE ALQUILAN dos casas. Con sala, comedor, hall, tres cuartos, cuarto de baño completo con su calentador, portal y jardín. Reparto Santa Amalia, calle Santa Isabel entre Arnao y Rivera. Teléfono A-7078. A-5 26232 11 Julio

SE ALQUILA, Avenida Libertad número 35, cerca Calzada Víbora, barata, muy bonita casa acabada pintar, moderna, amplias comodidades. Informan I-2239. A-5 26060 12 Julio

SE ALQUILA casa altos Lawton y San Mariano, 2 habitaciones, sala, comedor, baño y cocina, agua abundante. Informan la Bodega o M. Palacios, teléfono M-4300, Castillo Farnés. A 5 26155 8 Julio

VIBORA B. Lagueruela núm. 27, esq. a segunda, frente a la popular Sociedad Areca, se alquila espacioso chalet fabricado en el centro de mil metros de terreno. Informan: B. Lagueruela 25. Teléfono I-7187. A5 25817 10 Jul.

ALQUILO

En la Víbora, moderno chalet compuesto de jardín, portal, sala, recibidor, hall, cinco habitaciones, cuarto de baño intercalado, comedor, despensa, cuarto y servicios para criados y chauffeurs y garage para dos máquinas. Tel. A-3061. A 5 25648 11 Julio

SE ALQUILA el precioso chalet Párraga No. 14 casi esquina a San Mariano, de dos plantas, rodeado de jardín y con 2 garages. Informan I-4448. A 5 S-4425 8 Julio

LOS ALTOS muy frescos, Concepción 30 esquina a San Lázaro, recibidor, sala, comedor, cuatro habitaciones, baño, cocina, servicio criados, la llave en los bajos, letra C. Informes Sr. Roces, teléfono A-2688. A-5 25947 18 Julio

EN LA VIBORA, San Mariano 18, entre Buenaventura y San Lázaro, alquilo esta moderna y fresca casa acabada de pintar, con garage y comodidades para una numerosa familia. A-5 25928 13 Julio

ALQUILO $14 y $15 con luz, casitas interiores, dos departamentos, cocina, baño y patio independiente, Milagros 124 entre Lawton y Armas. A-5 25480 8 Julio

A6. Luyanó

VELAZQUEZ 86, casi esquina Cueto, alquilo bonitos bajos modernos, cerca de tranvías, gran patio, portal, sala, comedor, dos habitaciones, baño completo, cocina, todo amplísimo. Precio ínfimo $30. Llave informes misma. X-2896. A-6 26228 11 Julio

SE ALQUILAN los magníficos altos de la Calzada de Concha número 19, esquina a Atarés, frente a la Casa de Salud La Benéfica, compuestos de gran terraza, sala, aleta, tres amplias habitaciones, cómodos servicios y buen patio. Informes: Telf. X-2808. A-6 26359 11 Julio

A7. Regla y Guanabacoa

EN GUANABACOA, alquilo casa, Lebredo 4, acabada de edificar, con sala, recibidor, saleta, seis cuartos bajos, y cuatro altos, servicios completos, precio $45. La llave al lado. Telf. M-6274. A-7 26190 13 Julio

A8. Marianao

SE ALQUILAN a 22 pesos chalets modernos, portal, sala, saleta, dos cuartos, cocina, baño, gran patio. Calle Almendares 48, Reparto Nogueira Marianao. Otro al lado con cuatro cuartos más y garage. 40 pesos. Otro, con garage 35 pesos, calle Santa Aurora 45, agua abundante, mucho fresco, trenes Zanja esquina. Informan teléfono FO-7976. A8 25837 8 Jul.

ALQUILO HERMOSO chalet Ampliación Almendares, 12 y 4ta. Sala, recibidor, despacho, comedor, 4 habitaciones altas, antecámara, dos baños, garage, demás comodidades. Familia bien $110. FO-1969. A-8 26334 10 Julio

REPARTO MIRAMAR

Calle 30 esquina a Séptima Avenida. Se alquila cómoda y fresca casa de dos plantas sin estrenar. Informes teléfono A-2383. A 8 26184 8 Julio

SE ALQUILAN casas modernas independientes, portal, sala, dos cuartos, comedor, cocina, servicios, patio, cielo raso, veinte pesos. Lanuza y 3a. Rpto. Almendares, bodega El Aguila. U-6104. A 8 26440 8 Julio

ALQUILO, REPARTO La Sierra, dos casas, en 5 entre 6 y 8. Tres habitaciones, garage y cuarto criados, una cuadra tranvías y ómnibus, próxima al Colegio Ursulinas y abundante agua. Informa Barraqué, en 7 y 4, La Sierra. Telf. FO-1423. A-8 26351 8 Julio

A9. Diversos Lugares

EN LOS PINOS, se alquilan dos casas. Sala, comedor, dos cuartos, servicio moderno. Avenida de Oeste y Cuervo. García. Mercaderes número 15. A-6020. (A-9) S-4366 9 Julio

TEMPORADA EN COJIMAR

Modernos departamentos con baño, cocina y luz, con o sin muebles y baños de mar, a 30 pesos mensuales. Frente a los Baños de Cojímar. A-6693. Ruiz. A-9 26229 13 Junio

ALTURAS DEL Río Almendares. Se alquila la planta alta de una casa en la Avenida América y Avenida de los Aliados, compuesta de terraza, sala, hall, recibidor, comedor, tres cuartos baño intercalado, despensa, cocina y fregadero, cuarto y servicios de criados y garage para una máquina y servicio. Precio 100 pesos mensuales. La llave en los bajos de la misma. Informes: Bufete de Arellano. Teléfonos A-2478 y A-2218. E-1130 Indf. 12 Mayo.

12 PESOS CON luz, casitas independientes, modernas, lugar fresco ideal a personas de moralidad, Reparto Santa Amalia, Avenida Santa Amalia número 57. A-9 25709 8 Julio

A10. Casas de Apartamentos

$40 PLAZA DEL MAINE $44

Por tranvía Línea y M. Pisitos independientes, sala a la calle, tres habitaciones baño intercalado, cuarto y baño criada cocina gas y comedor al fondo, ambos salida independiente. Gran edificio "Maine Apartments" elegancia, ventilación, orden. Familias escogidas exclusivamente. M y 13. entre Calzada, Línea y Malecón. Frente al parque más suntuoso de América. Esquinas $50 y $55. Hay amueblados y garages y farmacia. A10 S3600 22 Agosto

SE ALQUILAN departamentos, con sala, comedor, tres cuartos y demás servicios, modernos. Casa de estricta moralidad, en 17 y 4, Vedado. Para verlos el encargado. A-10 25061 13 Julio

SE ALQUILA apartamento con o sin muebles, con dos cuartos, sala, comedor, baño intercalado, en lo mejor del Vedado. Calle J. número 194. Teléfono F-5305. A-10 S-4229 9 Julio.

EDIFICIO AGUIAR, Industria 72.1|2, a dos cuadras de Prado. Amplios apartamentos de 2 habitaciones con baño completo, luz, limpieza, teléfono, agua caliente y ascensor a todas horas, de 36 a 50 pesos. Absoluta moralidad. A-10 22733 11 Julio

B OTROS ALQUILERES

- B-1.—Departamentos.
- B-2.—Habitaciones.
- B-3.—Locales para comercio.
- B-4.—Muebles y enseres.
- B-5.—Instrumentos de Música.
- B-6.—Automóviles.
- B-7.—Varios.
- B-8.—Solicitud de alquileres.

B1. Departamentos

EN CASA de oficina se alquilan departamentos amplios para matrimonios sin niños o hombres solos, con luz y agua toda la noche. Aguiar 101. B-1 26087 8 Julio

M. GOMEZ 409. Un gran salón sin columnas, decorado, lo mejor de Monte. Se alquila en 80 pesos con contrato. $100. Llave e informes en el mismo. B-1 26325 9 Julio

APARTAMENTO EN $20

Se alquila en la Avenida Juan Delgado número 3, casi esquina General Lee, en Santos Suárez, tiene recibidor, comedorcito, cuarto con su baño privado y cocina. Agua en abundancia. B 1 26283 8 Julio

EN $20 UN departamento, en 23 No. 5 esquina a 18, casa recién fabricada a la moderna con todas las comodidades modernas. Informan letra C, teléfono F-1449. B 1 26303 9 Julio

SAN LAZARO 200. Alquilo departamentos. Precios 28 a 30 pesos, con luz, lavabos de agua corriente y teléfono A-6189 y vista a la calle. B-1 26347 16 Jul.

EDIFICIO Pérez. Frescos y modernos departamentos a dos cuadras del Parque Maceo, sala, cuarto, cocina, baño, luz, a $18, $20, $22, muy ventilados. Jovellar 49 entre Hospital y España. B 1 26416 9 Julio

SE ALQUILA baratísimo un departamento con 2 habitaciones, cocina, servicios, luz y elevador, en Animas 30. En la misma, habitaciones altas y bajas a $20. Informan: A-4154. Llame portero. B 1 26392 9 Julio

EN $20 UN DEPARTAMENTO

en 23 No. 5 esquina a 18, casa recién fabricada a la moderna con todas las comodidades modernas. Informan letra C, teléfono F-1449. B 1 26360 9 Julio

GANGA. Se alquilan magníficos departamentos desde $17.00 en Santa María y Lindero, a tres cuadras de los Cuatro Caminos. Informes: la encargada. B-1 26263 12 Julio

SE ALQUILAN en Atocha número 8.1|2. Cerro, departamentos desde diez pesos. Informes la encargada. B-1 26262 12 Julio

EMPEDRADO Y AGUIAR. Preciosos apartamentos para oficinas con todos servicios. Casi regalados. El encargado. B-1 26328 9 Julio

ALQUILO departamento grande esquina, balcón corrido, luz y agua siempre. San Ignacio 21, café "El Colosal". También habitación grande. B-1 26197 11 Julio

SE ALQUILA en la calle Balear número 15, Luyanó, ocho departamentos en $30. Fabricación moderna. Enormes comodidades. Informan: Cuba número 90. A-7636. B-1 26236 20 Julio

SE ALQUILA un departamento con dos habitaciones, comedor, cocina y servicio sanitario privado, balcón y vista a la calle, luz y gas. Precio $40.00, con fiador. Obrapía 14 altos del Café. B-1 25126 8 Julio

SE ALQUILA un buen departamento en Teniente Rey 83 altos, frente a la plaza del Cristo con vista a la calle. Con muebles o sin muebles y dos habitaciones interiores con comida si se quiere. Informan en los bajos, joyería. teléfono A-8731. B1 25850 13 Jul.

B2. Habitaciones

MURALLA 18.1|2, esquina Habana, teléfono M-4001. Se alquilan habitaciones a 15 pesos con vista a la calle. B-2 25705 17 Julio

SE ALQUILA habitación muy ventilada a hombres solos, Reparto de Almendares. Calle 1ra. entre 12 y 14. B-2 26331 9 Julio

MANRIQUE 65

Se alquilan habitaciones altas y bajas a personas de moralidad. Punto céntrico. B-2 26321 21 Julio

OBRAPIA 99, a una cuadra Parque. Hermosas habitaciones, vista calle, baños calientes a todas horas. Precios bajos. Industria 115: habitaciones a $17 y $16. Sol 79: habitaciones a 7 y 15 pesos. B-2 S-4488 21 Julio

OBRAPIA 96 y 98. Se alquila una habitación con balcón a la calle y un gabinete de mamparas y otras interiores grandes y frescas. Precios de situación con lavabo de agua corriente. Luz toda la noche. Para oficinas u hombres solos. Informes el portero. B-2 26267 15 Julio

ALQUILO UN cuarto para hombres solos en 50 pesos. Otro mayor en 10 pesos. Mucha agua, luz, piso mosaico. Damas 63. Telf. U-7127. B-2 26350 8 Julio

SOL 79: habitaciones, departamentos, a 7, 15 y 25 pesos. Industria 115: habitaciones balcón, a 15 y 16 pesos. Cuba 46: habitaciones a 10 y 15 pesos, departamento 26 pesos. Damas 60: habitaciones a 8 y 15 pesos. B-2 S-4489 21 Jul.

REINA 19, frente a la Plaza del Vapor. Preciosas habitaciones cielo raso, alumbrado, lavadero. Informa encargado. Baratas. B-2 26324 9 Julio

CONSULADO 103

Casa familia seria, se alquilan habitaciones frescas, a dos cuadras Capitolio y una del Prado. Casa reformada de pocos días. B 2 26431 8 Julio

HABITACIONES. Neptuno 189, entre Gervasio y Belascoaín. En esta casa se alquilan hermosas habitaciones con servicio. Telf. U-6940. B-2 25723 1 Agosto

COMPOSTELA 60. 2o. Se alquila una habitación amueblada, casa moderna, agua fría y caliente, con asistencia o sin ella. Teléfono M-2056. B 2 25961 10 Julio

HABITACIONES CON balcón a la calle, lujosamente amuebladas, con o sin baño. Casa muy fresca, tranquila, frente al Parque Central. Servicio de hotel. Monserrate 89. B-2 25898 8 Julio

SE ALQUILA una habitación amueblada, muy barata, a persona sola. Peña Pobre 15. B-2 26201 8 Julio

EN TENIENTE REY 104, pegado al Capitolio, se alquilan dos habitaciones, juntas o separadas. Precio de situación. B-2 26221 13 Julio

ALQUILO A CINCO PESOS

Con luz, habitaciones frescas. Calle 8 número 66, entre 16 y 18, Reparto Almendares. B 2 26200 15 Julio

HABITACIONES baratas Zulueta número 32 al lado del Teatro Payret. Se alquilan magníficas, a personas de moralidad, a 8, 10, 12 y 16 pesos. Aguiar 57, Cuba 120, Compostela 110, Aguacate 122, Manrique 163, calle Animas 129. Lagunas 85, Gervasio 27. Virtudes 140, Cerro 607, Recreo 20, Vedado, J número 11, 5a. 18, A número 3, 10 número 6, Nueve 174, 15 y 16. B-2 25444 8 Julio

FRENTE AL CAPITOLIO

Se alquilan frescas habitaciones con comida $30.00, $40.00 y $60.00 mensuales. Prado 105 altos. B-2 S-4383 11 Julio

MONTE 397-A, una cuadra Mercado, habitaciones, departamentos con 3 piezas, cocina, 11, 12 y 15 pesos. Sol 79, habitaciones a y 15 pesos. Cuba 46, departamento calle, 15 y 26 pesos. B-2 S-4268 11 Julio

SE ALQUILA una habitación con luz y teléfono en 12 pesos, a señora sola, casa de moralidad, a una cuadra de la calzada. Teléfono I-2860. B-2 24642 10 Julio

MURALLA 18 1|2, esquina Habana. Se alquilan habitaciones con comida, a 23 pesos por persona. Se reparten cantinas a precio situación. Telf. M-4001. B-2 25704 17 Julio

CONSULADO 63 alquilo habitación alta y baja grande y fresca lavabo de agua corriente, teléfono absoluta tranquilidad, no siendo personas de moralidad que no se presenten espléndida comida. B2 25856 12 Jul.

HABITACIONES muy baratas y frescas. Se alquilan en Salud 132, entre Santiago y Marqués González. La encargada en el primer piso informará. B-2 24950 8 Julio

B3. Locales para comercio

HERMOSO LOCAL O'REILLY 5

Propio para comercio o industria, alquilo muy barato, por la mitad de su valor. Doy contrato. Véalo usted. Tiene 150 metros. B-3 25878 18 Julio

PAULA, 12

Se alquila para almacén o industria, la planta baja de esta moderna casa, con 400 metros planos y piso granito, cerca de los Muelles. Informes: Telf. F-5421. B-3 S-4463 19 Julio

ALQUILO para establecimiento Belascoaín 187 bajos. Puertas de hierro también se adapta como deseen, rebajada. Mercaderes 27. A-6524, U-4742. B 3 26417 10 Julio

ALQUILO MAGNIFICO local moderno en $60, Infanta esquina Sitios. Tiene 5 puertas metálicas y 2 postigos. Informan: Infanta 47, bajos. B-3 S-4491 16 Jul.

PRADO 91. Se alquila para comercio la entrada del Prado, donde estuvo Restaurant Giovani. Informes: Bernaza 39. A-3568. B-3 26396 13 Julio

SE ALQUILA, Amistad 40, casi esquina Neptuno, local 480 varas, habitaciones fondo. Precio razonable. Informes: Bernaza 39. A-3568. B-3 26398 13 Julio

PRADO 93. Salón Pasaje, frente al Capitolio. 500 metros. Se alquila barato; se dá contrato indemnizando al inquilino caso de venta o expropiación. Informes Oficios 20. B-3 26326 9 Julio

PARA GARAGE

O

ALMACEN

SE ALQUILA

(Entrada por Aguiar)

NAVE DE 670 METROS

(Entrada por Aguiar y Cuba

NAVE DE 1,000 METROS

(Entrada por Aguiar y Cuba)

INFORMAN: GARCIA TUÑON

Aguiar y Muralla.

TELEFONO A-8786.

E-1604 10 Julio

PARA TABAQUERIA

Casa con 1.800 metros de fabricación. **$200 mensuales.** Se de contrato. **Descripción:** cuatro grandes salones; 50 cuartos (de 4x4 metros o más), oficina (de 8 metros x 5 metros.) Amplísimos portales, agua en gran cantidad. **Situación: En punto alto, seco y fresco;** calle Teresa Blanco y Fonts, en Luyanó.

MENDOZA Y COMPAÑIA

Teléfono M-6922. Obispo 63.

E-1600 14 Julio

M.E.C.D. 2016

TELEFONOS A-3333 A-1014

ANUNCIOS CLASIFICADOS DEL DIARIO DE LA MARINA

TELEFONOS A-3333 A-1014

SE ALQUILA, Belascoaín 10, casi esquina Neptuno, local 480 varas. Precio razonable. Informes: Bernaza 39. A-3568. B-3 26397 13 Julio

PARA FARMACIA, Ferretería o Café y Víveres finos se alquila la magnífica casa Real No. 6 en el puente de la Lisa. Tiene además vivienda para familia. Informes: al lado y por teléfono U-3926. B 3 26409 16 Julio

PROPIO para establecimiento se alquila un local que mide 32 pies largo por 13 de ancho y una habitación. Informan Sol No. 46. B 3 26404 21 Julio

VEDADO, para comercio se alquila lugar céntrico, gran esquina, Calzada y B. gran salón y cuatro departamentos todos a la calle, dos servicios sanitarios. La llave informan en la misma o Baños 8 B. B 3 26380 16 Julio

PARA INDUSTRIA O COMERCIO

Se alquilan los bajos de Damas número 7, salón de 325 metros. La llave e informes: Inquisidor 38. Teléfono A-1316. B-3 S-4487 9 Julio

EN LACRET y D'Estrampes se alquilan locales preparados para establecimiento, bien de lechería, puesto de frutas o carnicería. Poco alquiler. Informan en Lealtad y Figueroa. La Borbolla. B-3 26323 16 Julio

SE ALQUILA nave sin columnas, capaz para cincuenta máquinas o cualquier industria, salida a dos calles. Tanque para mil galones de gasolina. San Joaquín 61. Informan: O'Reilly 79. Telf. F-1882. B-3 26332 9 Julio

SE ALQUILA local con armatostes y vidrieras para industria o comercio. Calle 13 esquina a Dolores. Telf. I-5756. Lawton. B-3 26230 11 Julio

SE ALQUILA local 6 metros de frente por 24 de fondo, para industria o comercio. San Isidro 50. Telf. I-5756. B-3 26231 11 Julio

ALQUILO NAVE

En 25 pesos, Corrales 216, cerca del Mercado Unico. Barreiro. Aguila 27. B-3 26090 19 Julio

SE ALQUILAN los bajos de Infanta número 106 C y F, entre San Miguel y San Rafael, ya preparados para establecimiento. Precio módico. Informes, en San Miguel No. 211, altos.

SE ALQUILAN los bajos de San Rafael No. 49, casi esquina a Manrique, ya preparados para establecimiento. Precio de situación. Llave, en los altos. Informes, San Miguel No. 211, altos. B 3 26127 10 Julio

FAMILIA honorable; alquila habitaciones amplias y frescas con baño inmediato e inmejorable comida a matrimonios, señoras o compañeros. Tel. U-7368. B 2 26168 9 Julio

EN SAN RAFAEL 142 casi esquina a Belascoain se alquila la planta baja para tienda en sesenta pesos. La llave en el café al lado. Informan F-5226. B 3 26102 13 Julio

OBISPO No. 78

Se alquila para comercio o industria. La llave en la misma de 8 a 11 y de 1 a 4. B 3 E 1461 9 Julio

INQUISIDOR NUM. 20

Alquilo los bajos de esta casa moderna, sobre columna, techo de concreto con 480 metros cuadrados, para almacén u otra cosa análoga. Precio de situación. Puede verse durante todo el día. Informan por el Telf. I-5916. B-3 S-4448 9 Julio

Se alquila amplio local para almacén en Amistad 104, entre San José y Barcelona. Precio de situación. Informan "Bufete Morales y Solis". Manzana de Gómez 219-200 Telf. A-9250

Casa planta baja en Concordia 185, fabricación moderna, con cuatro habitaciones. Precio, $40.00. Informan, "Bufete Morales y Solis". Manzana de Gómez, 219-220. Telf. A-9250. E-1592 Indf. 5 Julio

ALQUILO LOCAL

Aguila 20 esquina Trocadero, propio para cualquiera clase de establecimiento. Alquiler de situación reajustado. Barreiro, Aguila 27. B-3 26091 19 Julio

SE ALQUILAN dos amplios locales para depósito de mercancías o cualquier industria; uno en 60 pesos con más de 300 metros y el otro en 30 pesos. Aguiar 101, entre Muralla y Sol, pegado a Obras Públicas. Informa el portero. B-3 26085 8 Julio

BODEGA, ALQUILO hermoso local para bodega en muy buen punto. Tiene armatoste, mostrador y nevera, gran trastienda y vivienda para familia. Paga poca renta. Informan: A-0128. B-3 S-4464 11 Julio

SE ALQUILA, Infanta 115, una nave con 250 metros propia para establecimiento, almacén o industria. Informes: teléfono I-1116. B 3 26209 21 Julio

SE ALQUILA un buen departamento para oficina, clara y amplia, en 30 pesos, con su limpieza, propia para profesional o comisionista. Aguiar 101, esquina a Muralla. B-3 26086 8 Julio

50 PESOS gran local para comercio, 300 metros superficie para billares, fonda, etcétera, la llave en la barbería. Teléfono U-4603. B-3 25672 9 Julio

ALQUILO

Un local de esquina de 14x15 metros con siete puertas metálicas, piso de granito. Se da muy barato. Está pegado a Infanta. Informan teléfono A-3061. B-3 25650 11 Julio

LOCAL. Alquilo esquina nueva, tiene armatostes, mostrador para establecimiento, doy todas las facilidades que quieran. Dueño, Animas 183 altos. Teléfono U-5753. B-3 25584 9 Julio

CRUCERO de la Playa, Reparto Nicanor del Campo. Se alquilan en la calle 14 esquina 11, local para carnicería, buen precio. Informan: Telf. F-2906. B-3 S-4373 16 Julio

OFICIOS 90, BAJOS

Se alquila, propio para almacén, depósito u oficinas, frente a la Alameda de Paula. Alquiler módico. Informan en el número 88, almacén de Manuel Muñoz y Compañía. B-3 25502 16 Julio

HABANA 184, entre Luz y Acosta. Hermoso local preparado especialmente para almacén de víveres o cualquier otro negocio. Informes en los altos. Teléfono M-1541. B-3 25519 31 Julio

EN CALLE COMERCIAL

Se alquila la casa Aguila 139, entre Barcelona y San José, propia para establecimiento para lo que ha estado alquilada desde hace más de 20 años. Tiene mucho terreno. Alquiler módico y se hace buen contrato. Informes: Panchito Gómez 32, bajos, antes Corrales, entre Someruelos y Factoría de 1 a 5 p. m. Telf: A-3138. B-3 S-3993 16 Jun.

MUY BARATOS

Se alquilan dos locales naves con 700 metros cada una. Situados en Alejandro Ramírez entre San Francisco y Buenos Aires. Informan en los mismos y en los teléfonos U-4009 y A-0857, Juan Campión, de 8 a 11 y de 1 a 5. B3 25347 15j

SE ALQUILA el local de Animas y Consulado, propio para establecimiento. La llave en la barbería. Informes: Manteca. Cuba 76-78. B-3 25060 13 Julio

SE ALQUILA gran moderno local para bodega u otro comercio. Véalo, le conviene. Goicuría 24 esquina Luis Estévez, en Santos Suárez. B-3 25071 18 Julio

SE ALQUILA la casa Consulado número 95, propia para botica, donde siempre existió. La llave en Prado 90. Informes Manteca. Cuba 76-78. B-3 25059 13 Julio

EN BERNAZA 18 se alquilan dos hermosas naves, propias para almacén, depósito o una industria, muy baratas. Llaves e informes en Zulueta 36-G. Teléfono A-9266. B-3 24949 8 Julio

PARA TALLER DE LAVADO O TINTORERIA

Se alquila un local preparado para ejercer estas industrias situado en la calle Velasco número tres. Puede quedar libre de alquiler el establecimiento. Informa: Manuel Suárez, café de la Estación Central. B3 25757|58 17 Jul.

MONTE 399

Se alquila gran local con 700 metros a media cuadra del Mercado Unico, da a dos calles, propio para comercio, Industria o depósito de mercancías. B 3 S 4430 18 Julio

ATENCION, INDUSTRIALES

Se alquila en Concepción casi esquina a Martí, en Regla, una nave de 480 metros más propio para una industria. La llave en la bodega Botafuego. Martí número 183. Para más informes al teléfono M-7563. B-23307 24 Julio

PARA COMERCIO se alquila la casa Monte 292, buen salón corrido. Informan: Muralla 72. También se alquilan apartamentos y habitaciones, alto y bajo en la casa Luz 33. Precios baratos. B-3 24959 12 Julio

B5. Instrumentos de Música

AFINE SU PIANO, $2.50, absoluta garantía. Teléfono M-3040. Virgilio Fernández. Afinador y mecánico de pianos, autopianos, procedente de grandes fábricas europeas. Taller de reparaciones: Zulueta 36.1|2. B-5 24940 12 Junio

B7. Varios

QUEREMOS alquilar casa de huéspedes u hotel moderno en el centro de la Habana. Llame A-1808. B-7 25605 11 Julio

MEDICOS: Se ceden las horas de 8 a 11 a. m. o de 1 a 3 p. m. a profesionales, en gabinete amueblado y equipado. Informes Lealtad 101 altos, de 3 a 5. Tel. U-6158. B 7 S 4454 9 Julio

C COMPRAS

C-1.—Casas.
C-2.—Solares.
C-3.—Establecimientos.
C-4.—Automóviles y Accesorios.
C-5.—Maquinaria y Accesorios.
C-6.—Muebles y Prendas.
C-7.—Instrumentos de Música.
C-8.—Animales.
C-9.—Fincas Rústicas.
C-10—Objetos varios.

C6. Muebles y Prendas

JUEGOS DE CUARTO A PLAZOS

Finos y corrientes, surtido completo desde $20 de entrada y $8 mensuales.

JUEGOS COMEDOR

Renacimiento Adans y modernos a $2 semanales.

JUEGOS SALA Y RECIBIDOR

Vea nuestro surtido Standard por $8.00 mensuales. Pida catálogos descriptivos.

CAO Y VARELA

Angeles 29 y 38. C-6 24153 21 Julio

MUEBLES A PLAZOS Y EN ALQUILER

Compramos toda clase de muebles finos También hacemos cambio. Llamen al teléfono U-5820. "La Comercial", Neptuno número 153, entre Escobar y Gervasio. Las ventas para el campo no pagan envases. C-6 S-4395 1 Agosto

C10. Objetos Varios

TELEFONOS M-9654. Y M-4273 Martínez. Compro ropa usada, zapatos y todo objeto de vestir de caballero, en buen estado. Monserrate esquina a Teniente Rey C-10 23869 19 Julio

COMPRO PLATINO, oro viejo, prendas rotas, objetos de plata, bronce, carey, nácar. Todo lo de fotografía, óptica, gemelos de teatro y toda clase de objetos vendibles. Voy en seguida. Avise teléfono A-4177. Teniente Rey No. 106, frente al DIARIO. C 10 26413 10 Julio

D VENTAS

D-1.—Casas.
D-2.—Solares.
D-3.—Establecimientos.
D-4.—Automóviles y Accesorios.
D-5.—Maquinaria y Accesorios.
D-6.—Muebles y Prendas.
D-7.—Instrumentos de Música.
D-8.—Animales.
D-9.—Fincas Rústicas.
D-10—Objetos Varios.

D1. Casas

MAMPOSTERIA, nueva, techo monolítico, jardín, sala, tres cuartos, baño, agua caliente, comedor, cocina, garage amplio, pasillo, acera sombra. $4,500, facilidades pago. Ampliación de Almendares. Teléfono FO-1605. D-1 25774 10 Julio

EN LO MAS fresco de la Habana, Alturas de Almendares, Reparto Kohly, Avenida Central y Bella Vista, próximo al Casino Alemán, vendo precioso chalet con 1264 varas y 49 centésimas. Doy facilidades. No pago corredores. Puede verse a todas horas. Informan: Real 161, Marianao. Telf. FO-7078. D-1 26050 14 Julio

VENDO en ganga casa en la Víbora, calle Milagros a una cuadra del tranvía, con portal, sala, saleta, 5 cuartos, comedor, cocina, baño completo, servicios para criados, sótano, jardín y traspatio. Tel. U-4217. D 1 26147 8 Julio

MAGNIFICA INVERSION

Calle Armonía, Cerro, vendo casa mampostería, moderna, construcción especial vivienda obreros, higiénica, ventilada, 500 metros fabricación 16 habitaciones interiores, además 5 departamentos de dos posesiones con puerta y ventana a la calle, todo alquilado. Grandes patios, lavaderos cemento, dobles servicios sanitarios, no paga agua. Renta actual $180.00. Posible renta futura $250.00. Precio $16,000.00. Se dejan hasta $10.000 hipoteca. Informes oficina Edificio Gómez, Morro y Genios. D 1 25988 13 Julio

HERMOSA CASA ESQUINA

(Chalecito) sin estrenar, propio para residencia persona fino gusto, fabricado de primera por administración para vivirlo. Asuntos privados oblíganme venderlo urgente. Lujoso baño intercalado, jardín, garage, habitaciones Norte. Lugar ideal, saludable. Cuatro líneas tranvías, y cruce Playa-Marianao a media cuadra. Véalo breve. Calle 11 y 16, Almendares. Dueño allí 9-12 y de 2-7 Suplícole llámeme FO-2957. Puedo dejar hipoteca. También vendo terreno al lado. No trato con charlatanes. D 1 26439 9 Julio

GANGA

Por necesitar ausentarse se vende una casa de dos plantas y media, independientes, en la calle San Juan de Dios, en la acera de la sombra y muy próxima al parque. Informa su dueño en Habana 82. D-1 S-4494 14 Julio

CASAS TRES PLANTAS

Vendo, Gervasio, cerca Malecón, otra San José, cerca Lealtad, dos unidas, Virtudes cerca Lealtad; éstas admiten chalets en pago. Informes: Avenida Menocal 43-D. U-1802. Llenín. D-1 26390 10 Julio

VENDO CHALET, SANATORIO

Baratísimo, moderno. Jardín, portal, sala, saleta, cuatro habitaciones, baño intercalado, comedor. Alturas Reparto Mendoza, Víbora, pegado Avenida Santa Catalina, cerquita cine Méndez. Dueño: U-1802. D-1 26388 10 Julio

CASA EN MARIANAO. Con mil metros terreno, acera sombra esquina, siete habitaciones familia, cinco criados, portal, sala, saleta, servicios completos, cocina, jardín, garage. Se vende o se alquila. Informan en la misma: Pluma número 8. Telf. FO-7645. D-1 26370 14 Julio

SE VENDE una casa en el Reparto Santo Suárez, media cuadra línea, portal, sala, saleta, 2 cuartos, cuarto de baño, techos monolíticos, $4.000. Informan Bodega Calzada de Jesús del Monte y Madrid. No corredores. D 1 26270 8 Julio

SE VENDE EN $4,600

Casa de portal, sala, tres cuartos, comedor, cocina y servicios en el Reparto Lawton. Informes: Telf. X-2318. D-1 26341 9 Julio

VENTA directa. Avenida República cerca del Prado 379 metros, casa 2 pisos, 24.000 pesos dejando hasta 10.000 hipoteca. Dueño, Jesús del Monte 382. D 1 26406 9 Julio

CASA MADERA nueva, ganga $250.00 contado, $15.00 mensuales, sala, 4 habitaciones. Otra mampostería $300.00 contado; véame pronto Avenida 8 entre 8 y 9, Ampliación Almendares. D 1 26394 8 Julio

CASA COMODA para corta familia; no compre sin ver. San Anastasio 72, entre San Mariano y Vista Alegre, Víbora. De las 3 en adelante. Informes en la misma. D-1 26356 16 Julio

GANGA. Por embarcar para España vendo una casa de madera a media cuadra del carrito Lawton 16. Mide 10 por 60 metros. Informan: 10 de Octubre 45. Elías. D-1 26333 9 Julio

SE VENDEN sin intervención de corredor las modernas casas de dos plantas. Pérez 11 y 13, entre Concha y Juana Alonso; están pintadas de verde. I-2484. D-1 E-1181 Indf. 6 Jul.

D2. Solares

LA SIERRA Solar esquina de brisa, 28x30 espléndida situación. Los ómnibus por frente y tranvías, a una cuadra. No se quieren corredores. Informes: A-1392. D-2 24608 25 Julio

SE ARRIENDA O VENDE

Se arrienda un lote de 7.1|2 caballerías de la finca Zaragoza o Soria, de 14 caballerías, situada en el barrio Candela Norte, Güines, con frente a la carretera de Zaragoza a Gamarra, la atraviesa el río Mampecon. Buena para toda clase de frutos, buenos patios y fértiles aguadas. También se vende toda la finca. Informan: Estudio Dr. Antonio Gonzalo Pérez. Teléfono U-3964 y U-4962. (D-2) S-4248 10 Julio

VENDO EN Buena Vista solar de esquina, 12,500 metros de frente por 40 de fondo. Calle 7a. y 1-C. Informan teléfono F-2922. (D-2) S-4371 9 Julio

SOLARES

Para RESIDENCIAS
INDUSTRIAS
COMERCIO

Precios y condiciones muy atractivas.

Véanos.

MENDOZA Y CIA.
Obispo 63

E-1133 13 Julio

A 200 METROS DE INFANTA

Nueve mil varas, con chucho de ferrocarril, otros lotes a 50 y 100 metros de Infanta. Facilidades pago. Informa Tavel. F-6252 y U-1710. D-2 S-4398 1 Agto.

SIN INTERVENCION de corredor, se vende una parcela de terreno de esquina, en 27 esquina a 6, Vedado, 24x24 metros. Dada su situación se vende barata. Informa Dr. Pedro Sabí. Aguiar 75, bajos. D-2 24793 11 Julio

¡MAGNIFICA OPORTUNIDAD! EN 23, VEDADO

Le vendo de $10 a $13 vara la medida que usted solicite, también en las calles 20, 21, 22, 24 y 26, con grandes facilidades de pago. Informa su dueño: Dr. Aranda y M. Sañudo. Mercaderes 9, Depto. 3, de 10 a 12 a. m. Teléfono M-6173. D-2 E-223 Indf. 26 Enero

SOLAR ESQUINA 972 VARAS

9 pesos vara verdadera ganga, admito 3,356 pesos en casita y automóvil, resto largo plazo, Alturas del Vedado, Reparto Kohly. Informes, Avenida Menocal 43 D. U-1802. D 2 26389 10 Julio

PARA FABRICAR esquina ideal, 12x19 metros. San Indalecio y Encarnación. También lote centro. En la misma señor Vila. D-2 26346 9 Julio

D3. Establecimientos

SE VENDE una zapatería bien situada, en buen punto. Se da muy barata por tener que embarcar, con contrato. Alburquerque número 11, Regla. D-3 25491 16 Julio

MAGNIFICA bodega, se vende, la mejor esquina del barrio Monserrate, hace buen diario, contrato ventajoso y barato. Tiene cantina. Figarola, Empedrado 30 altos, departo. 10. D 3 26418 9 Julio

GRAN CANTINA Y VIVERES

Vendo gran cantina y víveres y vidriera de tabacos y cigarros muy acreditada en Calzada importante Habana. Vende 125 pesos garantizados al contado. Facilidades de pago. Informes: Infanta 43-D. U-1802. Llenín. D-3 26387 10 Julio

VENDO GRAN BODEGA

en ganga. Hace $60 de venta, garantizo la venta es toda de cajón, no tiene ni un fiado; en la Habana no hay otra igual, informes Arrojo, Belascoaín 50, Café. U-6805. D 3 26313 8 Julio

BODEGA EN $700

en buen barrio, buena venta, está curtida, mitad de contado y mitad a plazos de $50, poca renta, casa para familia, se vende en este precio por causas que se explicarán al comprador. FO-2681. D 3 26443 8 Julio

VENDO UNA carnicería en Desagüe y Pajarito. Vende media res. Se da barata o se admite socio con poco dinero. Informan en la misma. D-3 26205 8 Julio

VIDRIERA $800

Casi los tiene de existencia, mucha venta de quincalla y billetes, hay contrato y la vidriera es propia y nueva, paga con comida y desayuno 40 pesos, así es que como Vd. ve esto es un regalo porque está en el corazón de la Habana y sola en esquina, Trabadelo, Amistad 136. D 3 26282 8 Julio

BUEN NEGOCIO, garage storage, venta combustible, céntrico, muy buena clientela y utilidades. Precio ocasión por tener que embarcarse su dueño. El valor puede amortizarse en un año. Informa señor Messia. Teléfono M-1083. D 3 26146 11 Julio

VENDO O CAMBIO mi bodega por casa chica. La vendo por estar enfermo y no podería atender. Informes: teléfono I-7827. D-3 26073 12 Julio

POR NO podería atender vendo vidriera de tabacos a tres cuadras del Prado, Animas y Crespo. S. Alvarez. D3 25818 10 Jul.

SE VENDE un establecimiento en la zona comercial de más tránsito de la Habana con y sin mercancía precio muy económico. Informan teléf. A-1952. D3 25796 8 Jul.

SE VENDE una bodega en Suárez 139 esquina a Diaria. Para tratar del asunto a A-6831 o con el dueño de la misma. D-3 S-4415 9 Julio

SE VENDE una fonda en la calzada del Monte. Se da en proporción. Informan en Monte 150, cafe, de 6 a 12. Echevarría. D-3 25557 11 Julio

BOTICA. Vendo sobre $9,000 magnífico lugar Habana, surtidísima, gran clientela. No está quebrada. Justifico causa venta. Benítez. Lagunas 115, entrada por Belascoaín, 1 a 4. D-3 25067 30 Julio

SE VENDE UN RESTAURANT

en muy buenas condiciones, tiene buen contrato, está en esquina, por su dueño embarcar, se da barato. Informan Puente Agua Dulce 151. D-3 25589 31 Julio

SE VENDE un puesto de fruta, se da barato. Concepción y San Lázaro, Víbora. D-3 25600 9 Julio

D4. Automóviles y Accs.

LINCOLN flamante "Turismo" como nuevo de 7 pasajeros, gomas nuevas magnífico estado funcionamiento y pintura. Se dá en $1.950.00 con facilidades de pago. Llame al A-8719. D4 25799 10 Jul.

CRAYSER, cerrado, 4 puertas, 4 cilindros, carrocería de luxe, completamente nuevo, solamente caminado 9.000 millas, se da por menos de la mitad. Garage 17 y A, informan A-9706. D 4 26432 9 Julio

VEA NUESTRA gran liquidación anual de autos de uso. Garantía. Chapa nueva. Facilidad. AGENCIA BUICK Marina 64.— U-1964 E-1587 16 Julio

MAGNIFICO CAMION marca Internaciona, de 1.1|4 toneladas, de poco uso y en perfectas condiciones. Se vende en precio razonable. Puede verse en 27 y D, Villa Esperanza, Vedado. D-4 26353 10 Julio

HUDSON completamente nuevo, cerrado, tipo Sport, pintura Duco, vestidura y cuatro gomas nuevas y una sin estrenar. Se garantiza con la prueba que quiera el comprador. Se vende porque quiero irme algún tiempo de Cuba. Esto no lo digo por charlatanería, puedo enseñar el pasaporte. Precio único de venta: $400.00. Es un regalo. Garage: Oquendo y Animas, por Animas. Al dueño. D-4 26393 9 Julio

NUEVA REBAJA
- D E -
CARROS DE USO

PEERLESS, 8 cilindros Touring, 7 pasajeros; antes $450	$ 510.00
PEERLESS, 6 cilindros 7 pasajeros, antes $895	$ 850.00
PEERLESS, Baby 5 pasajeros, 6 cilindros. Antes $1.009	$ 965.00
PEERLESS, Baby 5 pasajeros, 6 cilindros. Antes $895	$ 850.00
CUNNINGHAM, Sedan 7 pasajeros. Antes $495	$ 440.00
CHANDLER, 7 pas. 8 cilindros. Antes $2.200	$1,700.00
CHANDLER, Touring 7 pasajeros, año 1924. Antes $295	$ 100.00
CHANDLER, Touring 1926. 7 pasajeros, 8 meses de uso $600	$ 550.00
CHANDLER, Sedan 10 meses de uso, 1918, 5 pasajeros, nuevo $1,950	$ 795.00
CHANDLER, Sport 1928. 3 meses de uso, 5 pasajeros, nuevo $1,950	$1,000.00
MC FARLAND, Sport Tipo 1925. Antes $600	$ 400.00
BUICK 1925, Sedan 5 pasajeros. Antes $600	$ 500.00
FLINT, Touring 5 pasajeros. Antes $450	$ 375.00
CLEVELAND, 5 pas. 6 cilindros. Antes $400	$ 375.00

VEA NUESTROS CARROS
COMPARE NUESTROS PRECIOS

Frank L. Getmant
AVE. DE LA REPUBLICA 297.

Boletin Semanal
AUTOS DE USO

Auburn, 5 ps.	$ 700.00
Buick Sedan del 27, nuevo	900.00
Buick Turismo 7 ps	900.00
Hudson Turismo 7 ps	350.00
Buick Turismo 7 ps.	450.00
Dodge Sedan cuero.	200.00
Dodge Sedan cuero.	350.00
Dodge Sedan cuero.	450.00
Chrysler Coach, cuero	700.00
Chrysler 50, Turismo	500.00
Chrysler 50 Turismo	450.00
Chrysler 70 Turismo	500.00
Nash Turismo Special	550.00
Nash Embajador, semi nuevo	1.500.00
Nash Sedan Standard	450.00

GRANDES FACILIDADES DE PAGO
PLA, AIXALA MOTORS
MARINA Y PRINCIPE

CHEVROLET CERRADO del 28, con $150 Resto facilidades, perfectas condiciones. Véalo que lo lleva. Calle 25 número 5, frente al Edificio Carreño. Pregunte por Julio. D-4 25218 8 Julio

GANGA. Por embarcarme vendo un magnífico Dodge Brothers cerrado, cuatro puertas, último modelo 1927 en magníficas condiciones con sus gomas nuevas. Informa Víctor Dupre, Prado 66. D-4 25887 19 Julio

TALLER DE CLEMENTE HUERTOS. CONCHA Y VILLANUEVA

Teléfono X-2694. Se venden o se hace negocio por terrenos o casas 6 camiones de volteo de 5 toneladas. 2 Brockway; 1 White moderno; 1 Packard; 1 Pizarro; 1 República. Están todos listos para el trabajo. D-4 25274 29 Julio

GNNGA. Hermoso Locomobil siete pasajeros, listo para prestar servicio inmediatamente. Precio casi regalado. Véalo en Valle 59 (garage, entre Mazón y Basarrate. Pregunte al encargado. D-4 S-4417 3 Agosto

CAMIONES FORD de reparto. Se venden dos en buenas condiciones. Funcionamiento perfecto. Precio reducido. Cristina 56. Tel. A-9382. Habana. D-4 25892 8 Julio

VENDO UN camión Ford de volteo, extensión "Olson" de 1.1|2 toneladas. Informan: Durege y Correa, (carpintería). Precio de ocasión. D-4 S-4467 9 Julio

Autos Usados

REBAJADOS SEMANALMENTE

PEERLESS, 8 cilindros 1925, touring, 7 pasajeros, antes $1,100, rebajado a $800 Ahora	$ 540.00
PEERLESS, 6-72. 1927, turing, 7 pasajeros; antes rebajado a $980.- Ahora	$ 895.00
PEERLESS BABY, 1927 5 pasajeros; antes $1350 rebajado a $1,200. Ahora en	$1,000.00
PEERLESS BABY, 1927 5 pasajeros; antes $1,100 rebajado a $1,000. Ahora	$ 895.00
PEERLESS Sedan, 5 pasajeros, 1927; antes 1,100 pesos, rebajado a $1,000 Ahora	$ 895.00
CUNNINGHAM Sedan, 7 pasajeros 1926; antes $850, rebajado a $650. Ahora en	$ 495.00
CHANDLER, Turing, 7 pasajeros, 8 cilindros en línea; 8 meses de uso; antes $2,200, rebajado a $1,950. Ahora en	$1,750.00
CHANDLER turing, 7 pasajeros, 1925; antes $550 rebajado a $495. Ahora en	$ 400.00
CHANDLER turing, 7 pasajeros, 1924; antes 400 pesos, rebajado a $295. Ahora	$ 100.00
CHANDLER Sedan, 6 cilindros, 10 meses de uso como nuevo; antes 1950, pesos, rebajado a $1.200 Ahora en	$ 975.00
CHANDLER Sport, 6 cilindros, 3 meses de uso, nuevo; antes $1950, rebajado a $1,200. Ahora en	$1,000.00
MC FARLAND Sport, tipo 1925, costó $6,000, rebajado a $600.00. Ahora en	$ 425.00
CHRYSLER 70, Sedan, 4 puertas, casi nuevo, antes $1,200 rebajado a $1,000 Ahora en	$ 865.00
BUICK, Sedan, 5 pasajeros, 1925, antes $750, rebajado a $600. Ahora en	$ 525.00
FLINT, turing, 5 pasajeros; antes $475, rebajado a $400 Ahora en	$ 375.00

VIGILE TODAS LAS SEMANAS NUESTROS ANUNCIOS DE CARROS USADOS PARA QUE SE CONVENZA

Frank L. GETMAN
Ave. de la República 297.
D-4 E-1590 Jl. 6.

LA SALLE Sedan de 4 puertas casi nuevo, oportunidad excepcional. Compañía del Auto Universal S. A. Edificio Carreño. Teléfono U-1046.

LINCOLN TURISMO de 7 pasajeros, en perfecto estado. Véalo antes de comprar. Compañía del Auto Universal S. A. Edificio Carreño. Teléfono U-1046.

LINCOLN TURISMO de 7 pasajeros, con muy poco uso. Compañía del Auto Universal S. A. Edificio Carreño. U-1046.

LINCOLN LIMOUSINE de 7 pasajeros, gran oportunidad. Compañía del Auto Universal S. A. Edificio Carreño. Teléfono U-1046.

CUÑA CHRYSLER 70, precio moderado. Compañía del Auto Universal S. A. Edificio Carreño. Telf. U-1046.

STUDEBAKER DUPLEX 6 pasajeros. Cía del Auto Universal S. A. Edificio Carreño. Teléfono U-1046.

4 CAMIONES Ford Sin-Fin en buenas condiciones. Cía DEL AUTO UNIVERSAL S. A. Edificio Carreño Tlefo. U-1046.

1 CUPE Ford Modelo T en perfecta condiciones de funcionamiento Cía DEL AUTO UNIVERSAL S. A. Edificio Carreño Tlfono. U-1046.

1 SEDAN Ford de 2 puertas con muy poco uso Modelo A. Cía. DEL AUTO UNIVERSAL S. A. Edificio Carreño Tlfono. U-1046 D-4 S-4336 8 Julio

SE VENDEN camiones Ford sinfín con carrocería. Garage "Excelsior". Espada 17. Preguntar por Aquiles. Dueño: San Lázaro 299-A. D-4 S-4461 15 Julio

OCASION: camión sin fin Ford carrocería estacas motor bueno lo doy barato. Véame enseguida. Díaz. Peñalver y Belascoaín. D4 25805 10 Jul.

CHEVROLET: uso touring muy barato, doy facilidades de pago. Díaz Peñalver y Belascoaín. D4 25804 10 Jul.

OPORTUNIDAD: Tudor Ford del 27 motor reconstruído gomas buenas lo doy en $250 es una ganga. Díaz Peñalver y Belascoaín. D4 25803 10 Jul.

GANGA: Vendo Dodge Sedan del 28 en perfecto estado a precio reducido. Véalo hoy mismo. Doy facilidades de pago. M-5903, pregunte por Díaz. D4 25802 10 Jul.

POR embarcar vendo mi Nash cerrado cuatro puertas cinco pasajeros propio para particular precio $550 es un regalo con chapa nueva teléf. M-2079. D4 25871 17 Jul.

LINCOLN Limousine de 7 pasajeros, en perfecto estado, con gomas nuevas, pintura fábrica. En $3.650 con facilidades de pago. Llame A-8719. D4 25801 10 Jul.

DELAGE cerrado de 7 pasajeros en muy buen estado de funcionamiento, 4 frenos se da en $350 con facilidades; tiene un reflector que costó cien pesos. A-8719 D4 25800 10 Jul.

AUTOMOVILISTAS

Sportmans y oficinistas. Le guardamos su auto mientras esté en su oficina o teatro por la cantidad de 20 cts., por un corto tiempo con absoluta garantía en el patio de nuestro garage de Morro, 5-A. Teléfono A-7055. Sr. Doval. B-7 S-4022 11 Julio

VENDO CAMION Ford sinfín, año 1928, carrocería convertible. Empedrado 8, garage. D-4 25529 11 Julio

D5. Maquinaria y Accs.

ALMACEN. Existencias constantes de calderas, donkeys de vapor, bombas, motores, romanas diversos tamaños, arados, desgranadoras, tuberías, fluses acero para calderas etc. Basterrechea Hermanos. Lamparilla 9. Telf. A-2950. Habana. (D-5) 11879 25 Septiembre

BOMBAS CENTRIFUGAS alemanas montadas en caja de bolas con su base de hierro y poleas. 2x2: $126; 4x4: $155; 5x5: $230; 6x6: $275; 8x8: $460. Motores de pertóleo crudo Diesel legítimos, de 4 tiempos, en existencia, 10, 12, 15, 16, 20, 25, 30, 36 y 54 HP. Facilidades de pago. Ramón Mederos. San Juan de Dios 15, Habana. D-5 26383 10 Julio

IMPRESORES. Se vende una cortadora americana de 26 pulgadas. L. Domínguez, calle 6 No. 183. Vedado. D 5 26274 9 Julio

COMPRA VENTA

De materiales de construcción, hierros viejos y metales maquinaria. Txistencia de transmisiones, poleas, coginetes pedestales, bombas, donkeis, motores eléctricos y gasolina, dinamos, conereteras, uinches, cortadoras de cabillas, diferenciales, maquinaria y piezas de zapatería, pailas, tanques, herramientas de trabajo y todo cuanto abarca la mecánica en general. García y Zulueta. Cerro número 693 y 695. A-9264. D-5 24412 24 Julio

SE VENDE un motor MARINO de petróleo 75 HP, está como nuevo, propela y eje de bronce, dos ejes intermedios, respuestos, cigüeñal, tres cilindros y cambio de marcha, propio para remolcador o goleta. Precio $1,700. Informes: Luna. Monte número 86. Taller de Maquinaria. Telf. A-7379. D-5 26227 11 Julio

MATERIAL ELECTRICO

Existen varias unidades eléctricas como motores, dinamos, generadores y tableros de control de distintos tipos, que por no ser necesarios, se venden a precios económicos. Para referencias dirigirse al Ingeniero señor E. J. Montoliieu, Oficina de "Tívoli", en Palatino. Teléfono I-1034. D-5 26199 15 Julio

VENDO a la primera oferta un escopiable un escopio Kirchner con cinco cadenas, una hermosa espigadora Kirchner y una garlopa de 12x2 20 Mt Informa Pedro Echegaray, Amargura y Villegas. Teléfono A-5360. D-5 25759 8 Julio

VENDO MOTOR petróleo crudo de 15 HP, Venn Severin, molinos para pulverizar piedra, cal etc. Segueta mecánica y piedra esmeril doble, tubos de cemento armado, todo barato. Telf X-1559. Apartado 798. D-5 25889 9 Julio

D6. Muebles y Prendas

MUEBLES

Sueltos y en juegos, se liquidan en El Cedro, Galiano 123, entre Zanja y Barcelona Telf. A-7557. D-6 S-4316 28 Julio

VENDO BARATISIMO juego comedor finísimo, caoba, casi nuevo. Juego sala esmaltado. Lámpara sala fina, 12 luces, forma cocuyera. Carmen 1-B, entre Campanario y Lealtad.

VENDO urgentemente, juego sala dorado, otro tapizado, juego cuarto tres cuerpos, juego comedor, ortofónica Credenza 8-30, juego cuarto dos lunas, recibidor, pianola, todo nuevo, máquina Singer, escaparate lunas. U-3163. D 6 26123 9 Julio

A COMPRAR BARATO

Para comprar de ocasión prendas de oro y platino con brillante, muebles en general, cambiar sus muebles, venderlos, arreglarlos, vender sus prendas de oro, antiguas y modernas y empeñar bien en Compostela 106. Teléfono M-2893. D-6 S-4436 5 Agosto

SE LIQUIDAN muebles de todas clases, juegos de cuarto, comedor y sala y muchas piezas sueltas en Suárez No. 58. D 6 26301 13 Julio

OPORTUNIDAD. Magnífico, juego de sala dorado y tapizado, se vende en Escobar 96, carpintería. D 6 26445 9 Julio

Esmalto, Barnizo sus Muebles

Por poco dinero le esmalto su nevera, juego de sala, cuarto, barnizo y reformo, hago toda clase de tapicería. Llamen al teléfono A-5479. D-6 24481 4 Julio

VENDO MAQUINA Singer, semi-nueva, con sus piezas. Precio $15.00, E. Palma y J. Delgado, al lado de la ferretería. I-4433. D 6 S 4460 10 Julio

SE ARREGLAN MUEBLES

La casa Pernas, reparamos toda clase de muebles finos y corrientes, envases esmaltes decorados barnices y tapicería, se garantizan los trabajos; San Rafael 143. Teléfono U-4680. D 6 26438 14 Julio

MAQUINA Singer de ovillo central completamente nueva con sus piezas $30, otra $26, otra $10, una preparar calzado $15, por quitar taller. Consulado 21 bajos. D 6 26369 15 Julio

VENDO MAQUINA Singer, engrampadoras semi-nuevas, con sus piezas. Precio $15.00. E. Palma y J. Delgado, al lado de la ferretería. I-4433. D-6 S-4460 9 Julio

CAJAS DE CAUDALES

sumamente baratas gran surtido, archivos, burós, mesas planas, máquinas de escribir, libreros y toda clase de muebles de oficina. Apodaca 58 entre Suárez y Revillagigedo.

MUEBLES EN GENERAL

Juegos de cuarto, sala y comedor y saleta, máquinas de coser, baúles, escaparates, victrolas Víctor, toda clase de muebles. Apodaca 58 entre Suárez y Revillagigedo.

PARA CAFE Y FONDA

Cantinas, mostradores, vidrieras, mesas de mármol, vitrolite y madera, sillas de Viena nuevas y de uso y toda clase de enseres. Apodaca 58, entre Suárez y Revillagigedo. D6 25868 12 Jul.

POR AUSENCIA se venden muebles finos de caoba piano Colin Gayeau Reloj bronce etc. F-3289. D-6 26063 8 Julio

"LA ESPECIAL"

La mueblería más grande y mayor surtido de toda la República. Salón de exposición y ventas. Neptuno número 159, entre Escobar y Gervasio. Muebles fabricados y exportados para el gusto más refinado. En "La Especial" pueden adquirir muebles a plazos y en alquiler. Hay juegos de cuarto en caoba de tres cuerpos con filete de bronce; juegos ídem esmaltados en dos tonos policromados y decorados en todos colores; juegos de caoba y bronce; juegos de señoritas esmaltados, policromados y decorados. Juegos de comedor estilo "Renacimiento", ídem estilo Adams, ídem inglés, ídem con filetes en todos estilos y a todos precios. Juegos de sala estilo Luis XVI decorados y con gobelinos; juegos esmaltados y policromados de todos precios. Juegos de sala con filete de bronce muy finos; ídem en otros estilos, juegos de recibidor, tapizados y de rejilla a todos precios. También los hay de mimbre de todos estilos y precios; mesas escritorios de todos tamaños; libreros de dos y tres hojas; sillas giratorias, juegos de oficina. Neveras de todos estilos y tamaños. Juegos de niños y esmaltados Chaise Long tapizadas y de mimbre. Lámparas de pie muy finas y muy baratas, ídem de sala, saleta, cuarto y comedor, reloj de pared; ídem de pie. Espejos dorados, ídem vitrinas, sillones de portal de todos estilos, sillas de coche, ídem de colegios, sillas de tijera, paravanes, alfombras de sala, saleta y cuarto, maceteros de todos estilos y precios, camas de hierro y camitas de niños desde la más barata a la más fina. Sombrereras, perchas de árbol, ceestos de ropa, fiambreras finas y corrientes, sillones de niños de caoba y mimbre. En piezas sueltas: escaparates de lunas, ídem sin luna, camas, coquetas, cómodas, chiffonier, chifo-Robert, mesas de noche, aparadores, auxiliares, vitrinas; mesas de correderas, mesas de máquinas, mesas de teléfono y sillería de toda clase y otros muchos artículos que no se detallan aquí. Fíjese bien que "La Especial" le hace a usted cualquier juego de muebles de encargo sin que tenga que hacer anticipo alguno. Hacemos ventas para el campo sin cobrar embalaje; damos facilidades de pago guardando la más absoluta reserva. También alquilamos muebles desde la más humilde cama de hierro hasta una lujosa residencia. Haga una visita a esta acreditada casa y saldrá complacido por su mercancía exquisita y sus precios ínfimos. No se confunda.

"LA ESPECIAL"

Neptuno número 159, entre Escobar y Gervasio. Teléfono U-5620 y Apartado número 2291. D-6 S-4393 1 Agosto.

"LA NUEVA ARGENTINA"

Casa de Préstamos, interés desde el 1 por ciento. Liquidación de prendas procedentes de empeño por la mitad de su valor. Neptuno número 179. U-5256. D-6 S-4394 1 Agosto

MUEBLES

Fabricamos o importamos para el gusto más refinado. Pueden adquirirse a plazos y en alquiler en el almacén importador de muebles y casa de préstamos "La Nueva Especial", Neptuno Núm. 191 y 193. Teléfono U-5010, al lado del café "El Siglo XX" Nota:—Las ventas para el campo no pagan envases. D-6 S-4396 1 Agosto

GRAN LIQUIDACION

De fluses, pantalones, zapatos, camisas, capas de agua negras y color, abrigos, baúles, maletas, máquinas de coser y escribir, victrolas, toda clase de muebles y alhajas procedentes de empeño Pianola casi regalada en la casa de préstamos Suárez esquina a Misión. "Los Jimaguas". A-3339. D-6 25521 31 Julio

JOYAS, MUEBLES, BAULES

De todas clases, máquinas de coser y escribir, victrolas, discos, rollos pianolas.

ROPAS, CAPAS DE BARRAGAN

Fluses casimir, abrigos, zapatos y toda clase de ropas.

COMPRAR, VENDER, EMPEÑAR

Vaya usted a "Los Jimaguas", Suárez esquina a Misión. Teléfono A-3339. D-6 25520 31 Julio

SEGUIMOS nuestra marcha, cambiando muebles inservibles por arreglos; esmaltamos, tapizamos, barnizamos y reformamos cualquier mueble; no tire nada, todo vale dinero. Llámenos al A-9535 o a Aguila 285. 25 años de práctica, ofrecemos garantía. D-6 25490 9 Julio

DINERO

Prestamos sobre alhajas de oro y brillantes, máquinas de escribir, objetos de valor y ropa en buen estado a bajo interés. La Confianza, Suárez 7, esquina Corrales. A-6851. D-6 22541 10 Julio

---

FOLLETIN 12

CONCHA ESPINA

ALTAR MAYOR

NOVELA

SEGUNDA EDICION

De Venta en la Librería Albela Belascoaín Núm. 32 Teléfono U-5783.

picia a las declaraciones y a la confianza. Ha tratado siempre de disuadirle, mediante la reserva de su actitud, y de premiarle con la gracia de su amistad. Pero él se empeña en su divina obstinación, y, conociéndole un genio impulsivo y firme, se le ocurre a la joven, con repentina zozobra, que será peligroso exponerle a rivalidades.

—¡No me quisiera enamorar! — balbuce, sin que su blanda turbación desanime a Josefín, lanzado como nunca a la quimera de los deseos.

Han vencido el paso difícil de la Dua, a prudente velocidad, porque no olvida el mecánico su responsable misión. Un cerco de monstruosas depresiones levanta la carretera sobre precipicios que en su mayoría tienen el fondo muelle de tersos cortinales; mieses colgadas, sestiles dulces donde blanquean los rebaños; lleras susurradoras hechas con el poder erosivo de las aguas en la misma cimentación del peñascal; ríos sin nombre engrendrados por los glaciares; jugo de la roca fecundado por el hielo y el Sol.

Se detiene el auto y Josefín anuncia como un buen guía concienzudo:

—El Mirador de la Reina.

—Ya lo sé.

—¿Y no quieres asomarte mientras se enfría un poco el motor?

Ya el joven está en el suelo y Teresa recibe, complaciente, la mano que le ayuda a descender.

Este sitio es una espléndida atalaya gratamente revestida de bancos y rasteles, flores y tapices de verdura, que logró tanta solicitud en medio del salvaje tramonto porque un día la reina Victoria de Battenberg se detuvo aquí para admirar uno de los semblantes extraordinarios en la solemne belleza de Asturias. Desde entonces se ha convertido en moderna posa del terrible sendero, un descanso que permite ver cómo saltan, ensanchándose, las lejanías, se tienden las llanuras residuales, se forman los pliegues geológicos, brechas y campas, altitudes y abismos, en la misteriosa libertad de las cumbres.

Los dos viajeros quedan absortos una vez más ante el soberano mirador, cautivos de la pánica hermosura que, cuando era desconocida, en los siglos menores, causaba un miedo fatal como atributo de los parajes inhospitalarios y pavorosos.

Ha callado el motor y de los valles minúsculos, de las lejanas pastorías, suben unas voces tenues, semejantes a lamentos; quizá el son moribundo de los cimbalillos, el eco lueñe de un cantar.

—¿Quién se queja? — insinúa Teresina palpitante de recóndita inquietud.

Josefín sonríe, tierno y fuerte, junto a la intimidada:

—Nadie, mujer; ninguna persona. Eso que suena es que el agua y el viento se hacen el amor... ¡Como yo a ti! — añade con un gesto decidido y rápido, muy afiladas las aristas grises de los ojos.

—¡No inventes locuras! — Para disimular que ahora está más quieta sigue notando la muchacha: — Lo que yo oigo parece un quejido.

El galán vuelve a sonreír.

—De mi corazón... si tú no me correspondes... Los suspiros y el llanto de las criaturas vienen a ser una cosa así como lágrimas del río y ayes del viento...

—Hablas como un poeta.

—¿No te gusta?

—¡Mucho! — alaba Teresina impaciente, procurando echar a broma los alades gentiles de su amigo.

Pero él está serio, algo irónico.

—Hablo como un realista infeliz. Aunque no soy muy letrado conozco las leyes naturales mejor que muchos poetas cursis... ¿Te parece a ti que yo no he oído llorar al monte?... ¡Miles de veces! Y con un dolor horrendo, comunicativo hasta más no poder... ¡como que gime con el rabión y se lamenta con el huracán!

—¡Será en invierno!

—¿Te burlas de mi ciencia?

—Al contrario; me divierte: sabes más que Merlín — prorrumpe Teresina conturbada, poniendo en la expresión una chispa de forzoso desdén, para cortar las alas del certero discurso.

No lo consigue. Josefín, borracho de elocuencia, herido por el gesto y el tono con que se le atiende, continúa:

—Esa desesperación inhumana de la cual te ríes, la he sentido yo bajar en torrenteras y vendavales, desde todas las cimas de Pelayo, detenerse en mi corazón, loco por ti.

—¡Calla; no digas más desatinos! Vámonos: se está haciendo tarde...

El desdeñado interrumpe la evasiva. — Tienes que aguardar; necesito que me contestes sí o no: en esta incertidumbre no puedo vivir.

La pregunta anhelosa de la mirada se une a la frase, que en los labios enardecidos adquiere un tinte rojo de vehemencias.

—¿Y para esto me convidas a pasear?... ¡No es muy delicada la ocasión de que te vales! — acusa la moza, blanca y trémula, sin ánimos ya para la risa y el chiste, penetrante que oye, y codiciando: ¡Si me hablara Javier así!

Porque en las pupilas tiene este joven rural una llama del amor infalible, y en la postura un aire caballeresco, diferente a cuantas actitudes se pueda fingir, o gastar como hábito galante del que no se libra un señor mundano.

La instución avisa a la mujer que observa y teme, embrujada por otro cariño, mientras Josefín se disculpa:

—No te traje "para esto", pero sí me valgo de la ocasión, providencial, aunque la censures. Hace dos años que te busco y te adoro, bien de cerca... ¡mira si perdí ocasiones de decírtelo! Puede ser esta la última.

—Esa la peor.

—¡Si tú lo crees!

—Porque estamos solos, en despoblado; porque tenemos prisa...

—Y porque tú — concreta el muchacho con lúcida simplicidad — me pones siempre la mano al pecho para conservarme a distancia.

—¡No te disgustes conmigo! — implora consternada Teresina, sin saber cómo evitar las razones indiscutibles. — Y vámonos. Ya sube la niebla, fíjate; ¡si nos alcanza al regreso, de noche, por una imprevisión. Apunta unos vellones ligeros, flotantes en las arboledas y matojos, una gasa lena y gris prendida en la negrura de la vegetación.

—Eso es la calina del llano y no subirá mucho; más hay que temer a la que baje de los Picos — dice Josefín con la voz recogida y velada, llena de amargura.

Y los dos, inclinados sobre la indecisa oscuridad de los carcavones, se volvieron de pronto hacia Poniente, donde un inmenso resplandor encendido y entornado se adueñaba del paisaje.

Da unos pasos Teresa y su compañero la ve, dibujado el perfil en el oro antiguo del crepúsculo, en lazada por los flecos dorados del sol, cuyos arreboles, caídos en las cumbreras ponentinas, fingen un manto de llamaradas, el escombro radiante de una ciudad que se hunde.

Está así la mujer tan singularmente deliciosa, que el pobre enamorado la detiene con un afán casi violento.

—¡No te vayas, espera!; me vas a decir sí o no, delante de ese trono. ¡Mira!; es el altar mayor del mundo — y señala a Occidente, por donde huyen a esta hora las oraciones y los pájaros. Ahí tienes el Cuerpo y la Sangre de Jesús, ofrecidos en el ara más pura...

—¿Deliras? — interrumpe la muchacha. Y sin quererlo piensa, también, que el día, convertido en sacerdote, levanta la Hostia y el Cáliz sobre la melodiosa alteración de las crestas; el pan del astro se consume, ungido por el licor de la copa que eternamente se derrama; humea la neblina como un incienso religioso y las alturas se persiguen en reverente procesión con todos los senderos dirigidos a lo azul.

—¡Si aquí me haces una promesa! —ansía Josefín inmutado.

—¿Qué?

—Tendrá más validez que en un templo artificial. Los montes son en Asturias la gran Mesa del Señor.

El nombre primitivo de los remotos **Pueblos Olvidados** prende en el aire como un conjuro en el cual la historia sobrevive, y resuena el grito sagrado de los guerreros, el bordón errante de los peregrinos, el salmo devoto de los eremitas. Cada leyenda rompe su fanal, cada tradición vierte su perfume, cada montaña se recorta como un dolmen libre que pudiese guardar ídolos de piedra.

—¡El templo de la raza! — murmura Teresina con emoción y orgullo. Y se figura que la Cruz de la Victoria bendice al país como símbolo cristiano, mientras la noche comulga con el Sol, tragando toda su carne rustrida, empapada en el vino de la perenne claridad.

Quédase la mujer envuelta en luminosa beatitud, como si recogiese los últimos ardores de la tarde. Abajo, en la caliente soledad de las toyadas, se desmelenan los bosques al estremecimiento de la sombra; arriba, en la intensa languidez del aire un jabardillo de aves menudas se va con un soplo de terror hacia el ocaso, en busca de refugio.

El acento varonil repite su congoja:

—Contéstame sí o no.

Teresina resuelve apenas, con vacilante mesura:

—Te contestaré en casa, donde vivimos como hermanos...

—Aquí es mejor que en ninguna parte; aquí mismo... ¿Tanto lo tienes que pensar?... ¿No me conoces bien?

—Eres mi hermano...; de otro modo no lograré quererte.

—Entonces me dices que no.

—¡Josefín!

Pero él se crece ante su adversidad indudable.

—Pues yo — dice, volviendo a extender la mano aguda y morena — juro por la Santa Comunión quererte a ti sola, igual que hoy toda la vida.

—¡Dios mío!

—Allí está Covadonga, debajo del Sol — añade el mozo son sombrío entusiasmo; — la Santina oye también mi juramento.

Diríase que le sirven de testigos los ramales tumultosos de la serranía irguiéndose en el rubor del anochecer, ganados por el espíritu quimérico de Asturias, que surge desde la infinita distancia de los cielos hasta los árboles meditabundos del camino y las medallas abiertas de las margaritas.

En el confín occidental los crestones del Santuario asisten a la jura del recio amor como vestigios familiares de la Reconquista: Auseva y Gines, Següenco, Biforco, todo el cordal legendario que silenciosamente

M.E.C.D. 2016

TELEFONOS A-3333 A-1014

ANUNCIOS CLASIFICADOS DEL DIARIO DE LA MARINA

TELEFONOS A-3333 A-1014

MUEBLES EN GANGA

...an surtido en juegos completos y piezas sueltas, juegos de cuarto, 70 pesos; comedor 75 pesos; sala o recibidor. 45 pesos; camas a 7 pesos; cómodas 10 pesos; seis sillas y dos sillones 15 pesos; sillas sueltas a $1.50; sillones $2.50; mesas correderas 6 pesos y otros que no se detallan a los precios mencionados. También se cambian y compran en

"LA PRINCESA"

San Rafael 107. Teléfono A-6926.

D-6 2777 Indf ' Dic

BAULES Y MALETAS

de todos tamaños finos y corrientes, los liquidamos por la mitad de su valor.

MUEBLES, JOYAS Y ROPAS

Las empeñamos cobrando módico interés. Las compramos pagando bien, siendo modernos, los vendemos al contado muy baratos y a plazos, damos facilidades. No compre sin visitarnos.

LA COMPETIDORA

De A. G. Arango, Gloria núm. 68. Teléf. A-6827.

E-1251 Ind. 20 My

LAMPARAS EN GANGA

Se vende una lámpara de sala de bacarat, muy fina, en $300.00. — Una lámpara de pie de bronce, en $100, mármol de Verona, en $80.00. Puede verse en la Casa Vilaplana, O'Reilly y Villegas.

D-6 E- Indif. I En

PARA OFICINAS Y DE OCASION

Bufetes planos y de cornisa. Archivos, cajas archivos, máquinas de escribir. La Hispano Cuba. Villegas. 6. Losada. A-8054.

DINERO

No reparamos intereses. Préstamos sobre alhajas y objetos de valor.

LA HISPANO CUBA

Villegas 6, por Avenida de Bélgica, antes Monserrate. Teléfono A-8054.

DE OFICINAS

Compro. A-8054. Bufetes planos y de cortina. Archivos, cajas archivos, libreros, máquinas de escribir. La Hispano Cuba. Losada. Villegas 6. A-8054.

D-8 E-317 Indf

GRAN REBAJA DE PRECIOS MUEBLES A PLAZOS

Los puede adquirir en la casa de González y Díaz, Netpuno número 167, de lo más fino al último modelo. No se olvide, venga a hacernos una visita y compare. Nota: Compramos muebles finos y cambiamos. U-5844.

E-1115 Indf. 10 Mayo

NOVEDAD

Si desea tener su casa amueblada con los últimos estilos puede adquirirlos en la casa González y Díaz, Neptuno número 165, con facilidades de pago. Visite esta casa y se convencerá. Teléfono U-5844.

E-1116 Indf. 10 Mayo

D7. Instrumentos de Música

ORTOFONICA

Vendo una modelo 4_3 Victor completamente nueva, muy barata. Véala en Suárez 53, esquina a Gloria.
D7 25854 10 Jul.

VENDO piano marca "Giral" en magníficas condiciones, casi nuevo, se da barato. Calle 4 No. 255 bajos, Vedado F-2322 D_7 S-4358 8 Julio

SE VENDE magnífico piano alemán, cuerdas cruzadas, está como nuevo y se da muy barato, con facilidades de pago. Aguila 211, entre Reina y Estrella.
D-7 25736 10 Julio

MAGNIFICO PIANO alemán marca Hoffman, completamente nuevo. Se vende en verdadera ganga por embarcarse su dueño. Puede verse en 27 y D, Villa Esperanza. Vedado. D-7 26354 10 Julio

SE VENDE una pianola casi nueva marca Stowers con rollos, y rollero y un piano Pleyer para estudios, en Suárez No. 58. D 7 26300 13 Julio

GANGA. SE vende un piano alemán nuevo. Se da barato; un juego de sala y un juego de cuarto. Perseverancia 34-A, bajos. D—7 26222 15 Julio

PIANOS pianolas e instrumentos al contado y en plazos cómodos. Música impresa y estudios para todos los conservatorios. Pianos de alquiler, afinaciones y reparaciones. Calidad y bajo precio Viuda de Carreras y Cía Prado 115. Telf. A-3642
D 7 E-1757 Indf. I Ag.

ESTAMOS LIQUIDANDO gran cantidad de Pianos, Pianolas y Ortofónicas de absoluta garantía, a precios incomparables al contado y a plazos. "La Predilecta". San Rafael y Oquendo.
D-7 S-4273 12 Julio

D8. Animales

EN 250 pesos se venden cuatro vacas con un despacho de treinta litros y un carro con su caballo. Informa: Gregorio Campos Capdevila. D-8 26067 13 Julio

SE VENDEN 80 vacas, juntas o separadas, de pura raza Holstein o Jersey, recentinas y próximas pueden verse de 1 a 5 de la tarde en la carretera de San Miguel del Padrón Kmo 3.
D8 24556 9 Jl.

SE VENDEN muy baratas palomas mensajeras de razas, de calidad insuperable, que han sido premiadas en todos los concursos. Gloria 51, de 4 a 7 p. m.
D-8 S-4255 10 Julio

D10. Objetos Varios

BILLARES. VENDO tres mesas, juego de viuda con todos sus accesorios completos, se dan baratas. Calle Almendares y San Manuel. Telf. FO-7956, Marianao.
D-10 25064 13 Julio

VENDO UNA HISTORIA de España, 25 tomos, por La Fuente, lujosamente encuadernada, muy barata, casi regalada. Llamar al teléfono F-5746.
D-10 26381 9 Julio

VIDRIERA DE CALLE, tamaño 50x65 pulgadas, de cristal de 1|4 con vidrios a los costados, se vende muy barata. Puede verse a todas horas en Habana 112 y 124. D-10 26373 9 Julio

APARATO de Cine Pathé, con 4 películas de 6 rollos, se vende o cambia por un automóvil chico. Torres. Aguila 37. Telf. M-3071. D-10 26348 9 Julio

MAGNIFICO MOSTRADOR vidriera de caoba. Se vende, puede verse en San José 48. Se da muy barato.
D_10 26355 10 Julio

LA ENCICLOPEDIA Espasa, 66 volúmenes encuadernados, con su librero de caoba, se vende en la Librería Nueva, Pi y Margall (antes Obispo) número 98, Apartado número 255, en 475 pesos.
D_10 26068 9 Julio

LAMPARA DE BILLAR

Se vende una magnífica lámpara de billar, de bronce repujado y la pantalla forrada de seda verde, está completamente nueva y se dá por la tercera parte de lo que costó. Puede verse a todas horas en la calle de Domínguez 12, Cerro.
D-10 25904 9 Julio

E SE SOLICITAN

E-1.—Criadas y Criados.
E-2.—Cocineras y Cocineros.
E-3.—Para dos o más servicios.
E-4.—Manejadoras.
E-5.—Crianderas.
E-6.—Chauffeurs.
E-7.—Costureras.
E-8.—Oficinistas.
E-9.—Operarios y Aprendices.
E-10—Varios.

E1. Criadas y Criados

SE SOLICITA para familia de 3 personas extranjeras, en Vedado, una muchacha española formal y trabajadora, para todos los quhaceres, sin pretensiones. Buenas referencias. Sueldo $25. Buen tratamiento. Escribir Apartado 362.
E_1 25349 9 Julio

SE SOLICITA una sirvienta para las habitaciones, que entienda de costura y que presente referencias de casa donde haya servido. Calle 2 entre 15 y 17, Vedado. Casa de planta baja.
E-1 26342 10 Julio

E3. Para 2 o más servicios

SE DESEA para un matrimonio americano sin niños, una criada para cocinar, lavar y limpiar. Se prefiere que sea casada y que el marido pueda hacer los quehaceres y cuidar el jardín. Se duerme en la colocación. Calle Loma esquina San José, Reparto Loma Llaves, Marianao. E_3 26385 8 Julio

SE SOLICITA muchachita para limpiar apartamento de una habitación y entretener a un niño. Sueldo $7. Termina a las 6 p. m. Carlos III No. 265 A. Apart. 19. E 3 26415 9 Julio

SE SOLICITA un joven para fregar y demás quehaceres de casa, que sea trabajador. Sueldo 12 pesos, casa y comida. Reina 83, altos, esquina a Manrique.
E-3 26367 9 Julio

E10. Varios

SOLICITO embarcadores pueblos interior envíen todo el año pollos, huevos, guanajos. Compro todas cantidades. Horacio Gou Tacón 8 altos. Habana.
E-10 24463 9 Junio

SE DESEA saber el paradero de Fernando F. Fernández. Lo solicita Menendo Fernández. San Miguel 4. Habana.
E-10 25786 8 Julio

SOLICITO socio con poco capital que entienda de bodega, informes paradero antiguo de La Especial, frente la Quinta Canaria, Café.
E 10 26277 9 Julio

SOLICITO MATRIMONIO peninsular para encargados casa inquilinato Damas 60. Solo doy habitación. Tiene que poner 20 pesos fondo y referencias. Obrapía 99. M_5279. Muñiz.
E—10 S-4490 9 Julio

A QUIEN interese. Se cede la venta de tabacos por no poderla atender el que la tiene, tiene que prestar garantías, para informes teléfono A-2095.
D 3 26288 8 Julio

SE SOLICITAN solo buenos agentes para la venta de libros en colección en inglés. Muy buenas comisiones. Informa señor Polack. Hotel Ambos Mundos.
E-10 26250 8 Julio

SOCIO

Una señora lo solicita con poco capital, para ampliar negocio productivo. Teléfono A_2492. (Nena)
E-10 25891 9 Julio

¡AGENTE, GANE DIEZ PESOS diarios! Solicitamos Agentes de ambos sexos en toda la Isla. Asegurándose ganar de seis a diez pesos diarios Nuevo sistema. La Protectora de los Obreros. Belascoaín 54.
E-10 22299 8 Julio

F SE OFRECEN

F-1.—Criadas y Criados.
F-2.—Cocineros y Cocineras.
F-3.—Para dos o más servicios.
F-4.—Manejadoras.
F-5.—Crianderas.
F-6.—Chauffeurs.
F-7.—Costureras.
F-8.—Oficinistas.
F-9.—Operarios y Aprendices.
F-10.—Varios.

F1. Criadas y Criados

DESEAN colocarse dos muchachas españolas de criadas de mano o cuartos o de comedor. Tienen buenas referencias. Informan teléfono M-5236.
F 1 25463 8 Julio

DESEA COLOCARSE un joven español de criado de manos. Tiene buenas referencias de las casas donde ha trabajado. Telf. A-6637. F_1 26256 8 Julio

SE DESEA colocar un joven español de criado de manos o de ayudante de cocina. Tiene recomendaciones. Teléfono F-3848 F_1 26358 9 Julio

CRIADO JOVEN español acostumbrado al servicio fino, desea trabajar. No tiene pretensiones. Si es necesario plancha ropa de caballero. Va a donde quiera. Pregunten por Llaca al M-6403.
F-1 26255 8 Julio

SE DESEA colocar una joven española de criada de manos o para cuartos. Tiene buenas referencias. Telf. F-5037.
F_1 26337 9 Julio

SE DESEA colocar una joven española de criada de manos o comedor. Es formal y trabajadora. Sabe cumplir con su obligación. Lleva tiempo en el país y tiene referencias. Informan F-6238.
F—1 26338 10 Julio

MUCHACHA FORMAL de 16 años, española, desea colocarse de manejadora o criada de manos; tratar con sus padres. Reparto Lmendares, calle 13 esquina 10. Telf. FO-1483. F-1 26386 9 Julio

DESEA colocarse una española para cocinar, es limpia y aseada, curiosa para trabajar, no tiene novio. Tel. F-6102, no se coloca en la Habana.
F 1 26422 9 Julio

CRIADO español joven se ofrece a casa particular con magníficas referencias, acostumbrado en el servicio fino. Informan F-6219. F 1 26421 9 Julio

CRIADO joven español acostumbrado al servicio de las mejores casas particulares, con magníficas referencias, se ofrece a familias que deseen buen servicio. Informan M-4146.
F 1 26420 9 Julio

SE OFRECE buen criado de mano, particular acostumbrado servir en buenas casas de las que tiene recomendación. También un joven para segundo criado, jardinero, portero, fregar automóviles, etcétera. Tel. A-4792.
F 1 26424 8 Julio

DESEA colocarse de criado de mano joven español con muy buenas referencias de las casas donde ha trabajado. Llame teléfono F-4321. Salvador.
F 1 26427 8 Julio

UNA SEÑORA de confianza con referencias, desea colocarse para limpiar o servir comedor o algún otro trabajo con hija de 14 años para ayudar en algún otro trabajo. Teléfono I-6228.
F-1 25572 8 Julio

F2. Cocineras y Cocineros

DESEA COLOCARSE una cocinera de color; es limpia; hace alguna limpieza No duerme. Informes Telf. I-7421.
F-2 26192 8 Julio

ESPAÑOL, desea colocarse de ayudante cocina. Telf. M-4848.
F-2 26189 8 Julio

DESEA COLOCARSE una señora para cocinar en casa particular o de comercio. Teléfono U-4581.
F 2 26198 9 Julio

UNA JOVEN española desea colocarse para cocinar y si es corta familia ayuda a limpieza. No duerme en la colocación. Informan: U_6816.
F-2 26077 8 Julio

SE DESEA colocar joven española para cocinera o criada de mano, tiene referencias. Tel. FO-2708.
F 2 S 4485 8 Julio

UN CHINO cocinero repostero desea en casa particular, cocina muy bien a la criolla, española y francesa, sabe cumplir con su obligación, tiene buenas referencias, informan teléfono M-5231, pregunte por Alfredo Chio.
F 2 26298 9 Julio

SE DESEA colocar un buen cocinero repostero. Tiene buena información. Teléfono F-3455. F—2 26345 11 Julio

SE OFRECE un buen cocinero repostero español. Cocina criolla, española y francesa, helados y pastelería, con buenas referencias. Es hombre solo. Sale al campo. M—4205. Antonio Vega.
F-2 26352 9 Julio

DESEA COLOCARSE una señora de mediana edad para cocinar. Telf. I-6190.
F_2 26361 9 Julio

BUEN COCINERO repostero joven, asiático. Cocina criolla, española, bien limpiecito cocina. Tiene buenas referencias. Informan Telf. M-4352. Desea colocarse casa particular.
F-2 26382 8 Julio

COCINERO JOVEN español desea colocarse para casa particular. Sabe trabajar bien, cocina y repostería. Con buenas referencias de las casas que trabajó. Telf. FO-2627.
F-2 26372 9 Julio

JOVEN COCINERO asiático, desea colocarse casa particular y comercio. Cocina americana, española, criolla, repostería, habla castellano general. Enrique Lly. Informan: Dragones 60. Teléfono M_4831. F-2 26366 12 Julio

COCINERO ESPAÑOL, hombre formal, para todas cocinas, restaurant, barra o negocio. Sabe trabajar. Se ofrece, Reina y Rayo, café vidriera Especial. Teléfono M-5101. Sánchez. F_2 26371 9 Julio

SEÑORA INGLESA desea colocarse de cocinera con familia cubana. Sabe su obligación. Teléfono F-4053.
F-2 26374 9 Julio

MAESTRO cocinero y repostero joven español, desea colocarse en casa particular o casa de huéspedes, restaurant, tren de cantinas o casa de comercio, no tiene pretensiones, informes teléfono M-4312, pregunten por Blanco.
F 2 26287 8 Julio

SE OFRECE un cocinero con muy buenos informes. Sabe de repostería. Teléfono F—1385. F_2 25937 11 Julio

F3. Para 2 o más servicios

SE DESEA colocar una señora de mediana edad, para criada de manos o manejadora o para todo siendo corta familia. Telf. FO-2629. F-3 26253 8 Julio

SE DESEA colocar una joven española de criada de manos o manejadora. Lleva tiempo en el país. Telf. U_6698.
F—3 26364 9 Julio

DESEA colocarse un muchacho español para jardinero o criado de manos; es humilde y trabajador. En el Telf. F—1532, Pedro López. F-3 26395 9 Julio

SE DESEA colocar una señora de mediana edad española para criada de mano o cocinar y limpiar y en la misma se coloca una muchacha de 16 años para manejadora o una corta limpieza. Llamen al teléfono F-5945.
F 3 26295 8 Julio

SE DESEA colocar un buen criado de mano para camarero de hotel o casa de huéspedes, pudiendo dar cartas de recomendación de todas las casas donde ha trabajado. Informan A-3318.
F 3 26271 8 Julio

JOVEN española desea colocarse de manejadora o criada de mano, tiene buenas referencias. F-1889.
F 3 26442 29 Julio

SEÑORA española de mediana edad desea colocarse para todos los servicios de corta familia, sabe algo de cocina y es trabajadora. Informan teléfono I-6561, Víbora. F 3 26304 8 Julio

INGLESA desea colocación como manejadora o cocinera. Para cubanos o americanos. Repostera. Informan FO-2535
F-3 26208 8 Julio

SE DESEA colocar una joven española para cocinar y limpiar o criada de mano. Se prefiere sea corta familia. Teléfono F-2675. F 3 26448 9 Julio

SE DESEA colocar una muchacha española; sabe cocinar y se coloca de manejadora. Tiene referencias. M_4004.
F-3 26319 8 Julio

SE DESEA colocar una española para cocinar y lavar, para corta familia, duerme en la colocación. No va a repartos. Teléfono A-9207.
F 3 26414 8 Julio

F6. Chauffeurs

SE DESEA colocar un joven español de chauffeur particular o para un camión o para jardinero. Tiene buenas referencias. Telf. I-4956.
F-6 625877 9 Julio

CHAUFFEUR español con 8 años de práctica y con referencias de casas de comercio y particulares ofrece sus servicios. Informan Tel. I-3116.
F 6 26275 8 Julio

CHOFER español experto en el manejo de toda clase de máquinas, entiende mecánica, soltero, mediana edad, tiene informes, se coloca sin pretensiones. Informan en La Mercantil. A-2864.
F 6 26412 16 Julio

DESEA colocarse joven español de chauffeur en casa de comercio o particular, buenas referencias y sin pretensiones. Conoce algo de mecánica. Llame F-4321. F 6 26426 9 Julio

F8. Oficinistas

EXPERTO tenedor de libros se ofrece para toda clase de trabajos de contabilidad. Voy a pueblos cercanos de la Habana. Teléfono M-9111.
F-8 25130 13 Julio

TENEDOR DE Libros, competente y con inmejorables referencias, se ofrece fijo o por horas. Informa Sr Vivó. Teléfono M—2779. F-8 25727 17 Julio

SEÑORITA mecanógrafa y taquígrafa de español desea colocarse, tiene buenas referencias. Informan Tel. A-7960.
F 8 26265 8 Julio

SE OFRECE taquígrafa mecanógrafa, con práctica de oficina. Modestísimas pretensiones. Telf. U-2926. De 2 a 4.
F-8 26224 8 Julio

TENEDOR DE Libros con más de 30 años de experiencia, siempre en almacenes, se ofrece; también acepto para la administración de bienes. Hipotecas, alquileres etc., ofrezco garantías y referencias. Avisos Telf. I—2790. F-8 26214 8 Julio

F10. Varios

UN PENINSULAR ofrece sus servicios de limpieza, portero, camarero y sereno. Sabe sus obligaciones y con buenas referencias. Baratillo 4. Telf. M-4142.
F-10 26188 9 Julio

DESEA colocarse un carpintero en hotel o en mueblería, maneja elevador, sabe de vidriero, pinturas, algo de mecánica, referencias de los mejores hoteles, sin pretensiones. Manuel País. Tel. X-1266.
F 10 26178 11 Julio

SE OFRECE un joven para portero o para un ascensor. Teléfono A-4955.
F 10 26434 8 Julio

SEÑORA INGLESA, con la experiencia en la asistencia de enfermos o ancianos, ofrécese para ciudad o interior. Entiende inyecciones. Referencias. Teléfono F-4053. F-10 26375 9 Julio

EXTRANJERO con experiencia como corresponsal Inglés, Español, por horas. I-6372. F 10 26447 12 Julio

DESEA colocarse señora de mediana edad para cuidar anciano o enfermos. Tiene buenas referencias. F-5177.
F-10 25914 11 Julio

UNA DISTINGUIDA señorita inglesa desea acompañar a señoritas de buena familia cubana, como institutriz para niñas mayores. Habla también el francés. Sírvanse llamar al FO-9125.
F-10 23988 20 Julio

G AVISO OPORTUNO

G-1.—Religiosos.
G-2.—Oficiales.
G-3.—Agencias de Colocaciones.
G-4.—Saldos.
G-5.—Arrendamientos.
G-6.—Pérdidas.
G-7.—Para las Damas.
G-8.—Para el Hogar.
G-9.—Enseñanzas.
G-10—Interés General.

G3. Agencias de Colocaciones

LA PRIMERA DE Aguiar, Agencia de Colocaciones, la más antigua, la más acreditada y la que con mayor personal cuenta de ambos sexos y para todos los giros. Vicente Aguilera 53. Telf. A-3090, José Alonso. G-3 S-4308 12 Julio

VILLAVERDE y Compañía, O'Reilly 13. Teléf. A-2348. Si usted necesita un buen cocinero, camarero, criados, dependientes, fregadores, cafeteros, chauffeurs, jardineros, etc., etc. Llame al teléfono de esta antigua y acreditada casa y se le mandará en seguida con las referencias necesarias. Se mandan a toda la isla. Agencia seria.
G-3 S-4419 18 Julio

"LA PRINCIPAL", Centro de Colocaciones en general. Amargura 54. Telf. M-6507. Pídanos sus criados.
G_3 26254 20 Julio

AGENCIA La Unión, de Marcelino Menéndez. Treinta y dos años de establecida. Es la única que en cinco minutos facilita todo el personal con buenas referencias. Llamen al teléfono A_3318. Habana 114. G 3 S 4432 10 Agosto

G5. Arrendamientos

EXCEMICIDA de Madame Sentouré, maravillosa pomada francesa, infalible para ezcemas, herpes, psoriasis, granos, fístulas. Poderoso específico para llagas, úlceras crónicas. Curas asombrosas. Venta: Sarrá, Johnson, Taquechel. Depósito: Máximo Gómez 412 Dr. Morist.
G-3 Ador Indf

ARRIENDO O VENDO finca 20 caballerías, zona arrocera. La atraviesa ferrocarril. Informa Biosca. Avenida Columbia, Santa Petronila, Mariano. FO-7232.
G-5 24636 10 Julio

G6. Pérdidas

SE HA PERDIDO Bullterri color blanco. Se gratificará. Informan calle 18 entre 5 y 7, Reparto Miramar. Tel. FO-2151.
G-6 S-4402 8 Julio

G7. Para las Damas

VENDEMOS y arreglamos cocinas de gas y gasolina, de uso. Informes al teléfono A-2687.
G-7 25495 16 Julio

PELUQUERA, PEINADORA Y MANICURE

Ofrece sus servicios exclusivamente a domicilio: Melenas 40 centavos; Rizado Marcell: 60 centavos; Manicure 60 centavos. Arreglo de cejas 40 centavos. Masaje. Será usted atendida con esmero y prontitud llamando al teléfono I-3523.
G7 25766 12 Jul.

GORRAS PARA BAÑOS

Gran liquidación de gorras para baños de 10, 15 y 20 centavos. Aguila 217, "La Segunda Iberia" G-7 S-4368 10 Jul.

MASAJE GENERAL y parcial. El baño turco moderno "Vit-O-Net". Tratamiento to la la cara y de los pies. Por experta alemana. Pasa a domicilio. Para señoras solamente. Telf. A-2349.
G-7 23132 14 Julio

MODISTA ESPAÑOLA cose y corta por figurín. Desea casa particular. Tiene referencias. Informan: Tel. U-3193.
G_7 26252 8 Julio

SEÑORITAS GONZALEZ. Se ofrecen para encargos de todas clases de sombreros. También se hacen reformas. Teléfono A-0336. G-7 26317 21 Julio

MANTONES DE Manila: mantillas, peinetas españolas; trajes típicos de todas naciones, pinturas, maquillajes para artistas de teatro y cine. Alquiler de disfraces para carnaval, de todas clases y estilos, los alquila PILAR, Virtudes 28, entre Aguila y Amistad. Teléfono M-9392.

FUERA CANAS. Obtenga un hermoso color negro o castaño usando "La Favorita", tintura instantánea y vegetal a base de Quina. Estuche $1. De venta en boticas y sederías. Depósito: Peluquería PILAR, Virtudes 28. Teléfono M-9392.

CORTE de pelo a sus niños por expertos peluqueros, estilo americano y francés. Niños: 50 centavos. Niñas modelo "Garzón", niños "Juana de Arco", 50 centavos. Señoritas 80 centavos. Peluquería PILAR, Virtudes 28. Teléfono M-9392.
PILAR. Peluquería de señoras y niños. Peinados $1. Masajes, 50 centavos; manicure, 50 centavos; lavado de cabeza, 50 centavos; teñido del cabello desde cinco pesos. Trenzas, moños postizos, cabello. Virtudes 28. Teléfono M-9392.
G-7 24964 26 Julio

MODISTA

Se hacen vestidos de señora y niñas, fina ropa interior, bordados y plisados. Calle 3a. entre 6 y 8, Reparto La Sierra. FO-1610. G-7 S-4217 8 Julio

GERMIZOL

Belleza incomparable. Garantía absoluta. Quita barros, granos, manchas y espinillas. Pídala a tiendas y boticas acreditadas. G-7 22735 11 Julio

G8. Para el Hogar

EL PENSAMIENTO. Se hace toda clase de calzado a la medida, con especialidad para pies delicados y defectuosos. Taller en Cerro 771. Teléfono I-6157.
G8 12882 16 Julio

G9. Enseñanza

TAQUIGRAFIA Y BORDADO EN MAQUINA

Clases particulares, por correspondencia y a domicilio. Enseñanza práctica, otorgando Diploma. Contabilidad por experto contador. Empedrado 8, altos. Teléfono A-9621. G_9 26080 19 Julio

PROFESORA DE INSTRUCCION

Elemental y Superior, con magníficas referencias y buena práctica. Se ofrece para dar clases a domicilio. Avisos al U—1473
G_9 25964 9 Julio

PROFESORA AMERICANA que fué algunos años profesora en las escuelas públicas de los Estados Unidos, tiene varias horas disponibles. Prepara exámenes. Miss H, O'Reilly 102.
G—9 25905 9 Julio

PROFESOR TITULAR de primera enseñanza, preparación para el ingreso al Instituto. Mecanografía y taquigrafía; estas dos últimas conjuntamente $5. Garantizando el dominio de ambas en 6 meses. Método novísimo. Se da título. Teléfono I-5346.
G-9 26248 8 Julio

MR. LEWIS, MAESTRO

americano, graduado en la Universidad de Yale con certificado como abogado en el Estado de New York, se ofrece para dar clases de Inglés en su casa o a domicilio. Garantiza que el discípulo hablará y escribirá correctamente el Inglés en breve tiempo. Precios muy razonables. Para más informes llamar al teléfono A-6064 o en Aguacate 34-B.
G 9 26446 13 Julio

¿QUIERE USTED aprender a hablar y escribir el inglés, rápidamente y bien, por un método sumamente fácil? Llame, hoy mismo, a Alvarado (domingos también), al A-2917. Precio módico. Clases a domicilio. Especialidad en niños. I-7335. (G 9) 26428 16 Julio

PROFESORA DE instrucción recibida, con muy buenos resultados y un sistema práctico, se ofrece para clases de 1a. y 2a. enseñanza. Tel. M-6557.
G_9 S—4486 14 Julio

PROFESORA AMERICANA con mucha experiencia de los Colegios del Norte, dá clases de inglés y prepara para los exámenes del Instituto, Animas 1, entre Monserrate y Zulueta. Edificio Balaguer, Depto. 209. A-9966. G—9 25077 27 Julio

PROFESOR Domingo Valdés Goñi, de 1a y 2a. enseñanza, sabe inglés, da clases a domicilio. Télf. I—1721. Llamar de 12 a 3 y de 6 a 9 p. m.
G-9 25559 11 Julio

BAILES MODERNOS, tango. Aprenderá rápidamente con el profesor chileno R. Cañas. Clases reservadas yy a domicilio. Garantía y seriedad. Visíteme sin compromiso alguno. Empedrado 75, altos.
G_9 26213 8 Julio

INGLES POR correspondencia y en su domicilio. No necesita saber gramática para estudiar por mi sistema. J. Mora González. Marqués González 5. Envíe sello para informes. G-9 25902 8 Julio

CLASES DE PIANO, Violín, Mandolina, canto a domicilio, y la Academia incorporada al Conservatorio "La Milagrosa", de José Valls. Infanta 103, altos. Teléfono U-4297 G—9 24242 22 Julio

UNA PROFESORA de Londres, graduada tiene mucha experiencia en Habana, da clases de Inglés en su casa o domicilio. Nora Tiddy, Baños y 27, Vedado Tels. F_6239 y F-6534.
G-9 25639 11 Julio

ARITMETICA Y ALGEBRA

Profesor especializado en la preparación para Instituto y Normales, con brillantísimas referencias, dá clases particulares a precios módicos. Informes: 2 a 4 p. m. Teléf. M_2111. Sr. Núñez.
G9 25826 12 Jul.

INGLES, TENEDURIA, Taquigrafía, (inglés y española), Mecanografía, Ortografía; Matemáticas, Dibujo Lineal y Mecánico. Enseñanza a domicilio por el Profesor Francisco Heitzman, Reina 30, altos. Honorarios 11 pesos mensuales. Se darán más informes por escrito o personales. G_9 25719 17 Julio

ACADEMIA CORTE Y CONFECCION CHIC PARISIEN

Profesora graduada en Madrid; desde esta fecha abrirá su Academia en la casa Panchito Gómez No. 118 bajos. Siendo los mejores deseos seleccionar un pequeño número de alumnas, los informes serán exclusivamente personales. Corrales 118 bajos (Elena), de 4 a 6 p. m. Junio 29|929. G-9 25369 10 Julio

TENEDURIA de Libros. Profesor actualmente de una de las principales Academias de esta capital se ofrece para dar una o dos clases particulares. Teléfono M-9111. G-9 25129 13 Julio

COLEGIO "SAN ALBERTO" DIRECTOR: L. BLANCO

17 número 233, Vedado. Tel. F-5594.-Enseñanza Elemental y Superior. Ingreso Instituto y Comercio, externos y medios internos, estos tratados en familia. Clases particulares después de las cuatro. No hay vacaciones. G-9 24197 16 Julio

SEÑORITA Doctora en Pedagogía y Profesora de Inglés se ofrece para clases de instrucción e Inglés a domicilio y en su casa. Métodos rápidos y modernos. Llame a A-2073.
G-9 25293 9 Julio

PROFESORA INGLESA

Disponiendo de algunas horas libres por la mañana y por la tarde, se ofrece para lecciones. Llame al Telf. FO-9125.
G-9 23991 20 Julio

A MODICO PRECIO PROFESORA COMPETENTE

Dá clases a domicilio y en su casa, de taquigrafía Pitman, Mecanografía al tacto, Teneduría de Libros, Aritmética Mercantil y correspondencia comercial, por métodos modernos y rápidos. Calle Dolores número 18, "Villa Carmita". Tel. I-5886.
G—9 25578 1 Agosto

BAILES, WILLIAM.—M-3643

Aprenda danzón, son, tango, vals, pasodoble, fox, todos $10, adelantando $5. Zapateado americano. Bailes españoles, castañuelas, zambra. Casa particular. M-3643
(G-9) 22271 8 Julio

ACADEMIA MERCEDES

Clases de día y de noche, diarias. Profesores y Profesoras competentes. Teneduría de Libros, Inglés o Francés: $7.00. Teneduría de Libros, Aritmética, Taquigrafía Pitman u Orellana: $8.00. Teneduría de Libros, Aritmética, Mecanografía: $7.00. Teneduría de Libros: $5.00. Taquigrafía Pitman: $4.00. Taquigrafía en Inglés: $5.00. Inglés: $4.00. Mecanografía: $2.50. Escritura, Gramática, Aritmética: $5.00. Una hora para cada asignatura. Escobar 168, bajos, próximo a Reina. Teléfono M-8118.
G-9 S-4258 10 Julio

PROFESORA FRANCESA

Graduada de la Universidad de París

Da clases de Francés y Literatura a domicilio y en su Academia. Calle 4 número 253, entre 21 y 27 Vedado. Telf. F-2658.
E-1862 Indf. 1 Sep.

Gran Academia Comercial de Idiomas, Taquigrafía y Mecanografía. Unica premiada en el concurso Profesional celebrado el 28 de mayo de 1922. Colegio elemental y superior. Director: Luis B. Corrales. Loma de la Iglesia de J. del Monte, Teléfono I-2490. Clases de día y de noche. Internos. En todas las librerías y en esta Academia se vende la única Aritmética Mercantil, práctica, con problemas de Teneduría de Libros. Más útil y más barata que se conoce.
E-1708 Indf. 1 Ag

PROFESORA DE PIANO, Teoría y solfeo, incorporada al Conservatorio Orbón dá clases a domicilio y en su casa. Egido 55, altos. A-7371.
G—9 23506 2 Agosto.

ENSEÑANZA MODERNA DE PIANO

Sin estudios ni Ejercicios. Tocará usted toda clase de piezas de mediana dificultad. Compostela 56, altos. De 1 a 7 p. m. G-9 24433 9 Julio

COLEGIO "SAN ELOY"

Pupilos desde $18.00 al mes. Primera Enseñanza, Preparatoria, Bachillerato, Idiomas y Comercio. Se admiten internos, medio internos y externos. Primelles 20, Cerro, Habana. Telf. I-6002. Pida prospectos. G-9 E-705 Indf. 9 May

CLASES INDIVIDUALES día y noche, Teneduría, aritmética, caligrafía, redacción, todo $10.00 mensuales. Inglés, Taquigrafía Pitman, mecanografía, ortografía, $10.00. Diploma y empleo final. Profesor Tizol, Belascoaín 195. Telf. M-1803.
G-9 S-1010 17 Julio

Academia de inglés "ROBERTS"

MALECON 31

Clases nocturnas seis pesos mensuales. Clases particulares por el día en la Academia y a domicilio. ¿Desea usted aprender pronto y bien el idioma inglés? Compre usted el METODO NOVISIMO ROBERTS, reconocido universalmente como el mejor de los métodos hasta la fecha publicados. Tercera edición pasta. $1.50.
E-1403 Indf. Junio 5

G10. Interés General

SE GRATIFICARA a quien pueda dar informes acerca del paradero del Sr. Belarmino Martínez Vázquez, natural de Mieres, Provincia de Oviedo, España, que trabajó en las Minas de Matahambre en Pinar del Río. Escribir al Sr. Angel Martínez, 116, Mount Joy, Pla. New Rochelle. N. Y. U. S. A.
G-10 23337 14 Agosto

PROPIETARIOS y arquitectos. Domingo Alcáñiz, único estucador que combate la Escayola. Igual restaura. Vean muestras. Picota No. 22, por Acosta. Encargos telefónicos: M-3171.
G-10 25101 8 Julio

H AVISO ESPECIAL

H-1.—Hoteles.
H-2.—Casas de Huéspedes
H13.—Comidas a Domicilio.
H-4.—Cambios.
H-5.—Clínicas y Sanatorios.
H-6.—Acciones, Bonos, Valores.
H-7.—Dinero e Hipotecas. Se toma.
H-8.—Dinero e Hipotecas. Se ofrece.
H-9.—Bancos y Banqueros.
M-10—Miscelánea.

H1. Hoteles

HOTEL "ROMA" O'REILLY Y AGUACATE

Espléndidas habitaciones. Confort moderno. Magnífico restaurant instalado en la terraza, lejos del polvo, calor y vendedores ambulantes que tanto molestan. Servicio a la carta y con música. Precios de situación. Háganos una visita. Se admiten abonados al comedor. Teléfonos M-6944 y M-6945. Cable Romotel.
H-1 S-4330 28 Julio

HOTEL "LUZ" OFICIOS NUMERO 35

Este hotel, preparado por su nuevo dueño, ofrece a las personas decentes y familias estables, cómodas y frescas habitaciones y apartamentos con elevador, con baño privado o sin él. Precios al alcance de todas las fortunas. Con líneas de tranvías a todas partes. M-5764.
H-1 S_4356 15 Julio

HOTEL VANDELBILT

Espléndidas y económicas habitaciones, desde 25 a 50 pesos, propias para familias estables, hombres solos y todo el que busque una casa de orden y moralidad. Neptuno 309, esquina a Mazón. Teléfono U-6704. H-1 S—4113 16 Julio

HOTEL NEW YORK, a una cuadra del Capitolio, habitaciones desde $20 al mes. Apartamentos desde $40 al mes. Todas las habitaciones con servicio privado, agua caliente y fría. Precios especiales por meses. Elevador día y noche. Dragones número 16. Teléfono M-5906.
H—1 25731 9 Julio

HOTEL "COLON"

Las habitaciones más frescas, amplias y bien amuebladas con servicio de agua fría y caliente, de 20 a 35 pesos por mes; por día de 1 a 2 pesos. Elevador. Magnífico restaurant. Villegas 110, entre Muralla y Sol. Teléfono M-5037.
H-1 24924 27 Julio

HOTEL "LINDBERGH"

Animas 58. Frescas, ventiladas habitaciones, agua fría, caliente, servicio privado, higiene, moralidad. Por mensualidades de 15 hasta 45 pesos. Por días desde un peso en adelante. Se admiten abonados al comedor. English Spoken.
H-1 24142 21 Julio

"PEREZ BENITOA" —DE LUXE— APARTMENT HOTEL

Unico en su clase en Cuba. Pase un verano agradable en el lugar más fresco del Vedado. Lujosos apartamentos de 1 a 4 habitaciones amuebladas y sin amueblar con todo el confort y servicio de hotel. Restaurant a la Carta y Table d'Hote, Peluquería, Botica y Garage para uso de los huéspedes. Ave. de los Presidentes y 25. Vedado Teléfono F-6008.
H-1 26339 6 Agosto

THE SAVOY

NO HAY COMO LA HABANA

Para pasar un verano agradable. Numerosas familias de provincias nos visitan durante los meses de calor, pues aquí en el Vedado hallan el clima agradable, comodidad y distracción. THE SAVOY es un verdadero hogar, tranquilo y delicioso, rodeado de jardines que proporciona las ventajas del hotel sin las molestias ni cuidados de la casa. Cien metros de portales, siempre frescos y con sombra, donde las señoras se sientan a leer, coser y pasar el rato. Comunicación fácil con toda la ciudad y Playa de Marianao, por los tranvías y ómnibus de las calles 17 y 9. A doce minutos del Parque Central, de las tiendas de moda, teatros, cines y bancos. Precios módicos incluyendo tres excelentes comidas diarias, en mesas separadas para cada familia. Cuartos con baño particular y closet. Reserven habitación por escrito.
VEDADO, F, ESQUINA A 15. TELEFONO F-5270.
LA CASA DE LAS ESTATUAS
H-1 E-305 Indf. 13 Feb.

EDIFICIO HOTEL ANDINO

San Lázaro 490, frente a la Universidad Nacional. Situado en la parte más céntrica, alta y saludable de la Habana. A las familias de provincias: Antes de fijar su residencia durante su estancia en la Habana, rogamos una visita a este lujoso y moderno edificio, donde encontrarán por precios módicos todas las comodidades de un hogar. Lindísimos apartamentos, grandes y pequeños, completamente amueblados e independientes, cuartos con o sin baño particular. Todos tienen balcones de donde se divisa precioso panorama. Elegante comedor, exquisita comida, servida en mesas separadas. Servicio y limpieza esmerado. Elevador día y noche. Garage para uso de los inquilinos. Teléfono U-3029.
E-1431 8 Julio

HOTEL NUEVA ISLA MONTE Y SUAREZ

En este hermoso edificio hay espléndidas habitaciones y apartamentos, con muebles y sin ellos, con balcón a Monte o Suárez; hay un gran servicio de comida en el restaurant más regio de la ciudad; música en las horas de comida; servicio a la carta y se admiten abonados. Nuestra mejor propaganda se la debemos a nuestros huéspedes. Nuestros precios son sumamente reducidos; convénzase de ello haciéndonos una visita.
E-1516 Indf. 26 Junio

H2. Casas de Huéspedes

CASA DE HUESPEDES "La Matancera", Reina 83, esquina a Manrique. Habitaciones amuebladas con vista a la calle. Tengo servicio privado. Buena comida, casa de orden. Precios moderados. Teléfono M_4069. H—2 25752 10 Julio

CASA DE HUESPEDES

Galiano 84, altos del Café "La Isla". Habitaciones con o sin muebles, trato excelente, orden, moralidad y economía. Comida excelente.
H 2 25982 8 Julio

EDIFICIO CATEDRAL. Casa para familias honorables. Hay ascensor, agua abundante. Habitaciones y departamentos muy frescos. Empedrado 4. Informes Sr. Grau. Telfs. M-9561 y A-2764.
H—2 22542 10 Julio

H7. Dinero e Hipotecas Se toma

NECESITO SEIS MIL pesos para cancelar hipoteca. Informes: Telf. U-6852. Vicente Pardo. H—7 25707 10 Julio

HIPOTECA. Se desean tomar 9,000 en primera; soberbia garantía; pago el 12. Informes: teléfono A-6041. Ramón Suarez. H_7 26378 9 Julio

H8. Dinero e Hipotecas Se ofrece

DINERO en hipoteca al 7x100. Facilito cualquier cantidad. También doy dinero sobre fincas rústicas. Operación en 24 horas. Alberto Cuervo, Obispo 59, altos. Telf. A-0318. H-8 25714 17 Julio

EN HIPOTECA DOY $500 a $5,000 sin comisión, Habana Repartos. También $6,000 a $50,000, Neptuno y Amistad, café vidriera tabacos 9 a 3. Díaz. M-5238.
H_8 26219 13 Julio

DINERO para hipotecas al tipo más bajo de plaza, en todas cantidades, con la mayor reserva y prontitud. Miguel F. Márquez, Empedrado 16, altos, esquina a Cuba.
H-8 E-1775 Indf. 23 Ag.

DINERO

Doy grandes y pequeñas cantidades en hipoteca desde el 6x100 en adelante para la Habana y sus barrios; también tengo para los Repartos. Operación rápida y absoluta reserva.

JULIO C. GRANDA

Obrapía 33. Telfs. A-6102 y F-5759.
H_8 S-4437 4 Agosto

COMPRA Y VENTA de propiedades, dinero en hipoteca en todas cantidades. También se colocan diez mil pesos sin cobrar comisión. Aurelio Montes, Oficios número 10. Teléfono M-5393.
H_8 26064 12 Julio

TENEMOS GRANDES

Y pequeñas cantidades de dinero para hipotecas al mejor tipo, sobre fincas, casas en la Habana, Marianao y sus barrios, para fabricar. Martínez y Prieto. O'Reilly 23 A-6951.
H-8 E-1170 Indf. 1 Junio

FACILITO dinero en primera y segunda hipoteca en todas cantidades, sobre casas, fincas rústicas, solares, condominios, usufructos, alquileres, panteones y mercancías. Compro y vendo fincas rústicas y urbanas. San Rafael núm. 63_A bajos. Teléf. A-0894. H8 25813 17 Jul.

DINERO AL 6 Y 7 0|0

Doy en pequeñas y grandes cantidades, sobre casas, solares y fincas, prontitud y mucha reserva. José P. Quintana, Fuentes 49 entre A y B, Reparto Almendares. Tel. FO-2188.
H 8 S 4456 4 Agosto

DINERO AL 7 0|0 ANUAL

En grandes y pequeñas partidas. También para Repartos. Absoluta reserva y rapidez. Pedro Pablo Smith. O'Reilly 44. A-6479. H 8 26114 9 Julio

---

FOLLETIN 143

EL COMITE DE LOS DIEZ

NOVELA ESCRITA EN INGLES POR MARY ROBERTS RINEHART

Y TITULADA, EN DICHO IDIOMA

De venta en Casa Wilson, Obispo 52. Teléfono: A-2298.

...lo echabais a la calle y en paz.
—Es verdad— repitó el otro.

Durante el resto del día, Bobby reflexionó. Le embargaba una tremenda preocupación. Nada menos que decidirse a compartir cierto secreto. Excusado parece decir que gran parte del placer de poseer un secreto estriba en compartirlo con alguien, pero.... ha de ser con alguien adecuado. Y su viejo amigo parecía otro. Bobby no estaba muy seguro de que el anciano Adalberto accediese a engrosar las filas de su cuadrilla. Sin embargo, al día siguiente decidió intentarlo, pensando que el revisor necesitaba algo que le distrajese.

—Cuando sea mayor —dijo a guisa de prólogo, —me parece que seré pirata.

—Peores profesiones hay—concedió Adalberto, amargado contra el mundo entero.

—Y ocultaré tesoros — prosiguió Bobby—en...en una cueva... ¿Habéis leído "La Isla del Tesoro"?

—No recuerdo. ¡He leído tantas cosas!

—Es imposible que no tengáis presente aquello de:

"¡Quince hombres sobre el cofre del muerto!
¡Ay, ay, ay, la botella del ron!"

El veterano se inclinaba a dudar de la posibilidad de quince hombres en un cofre, fuera de quien fuera, pero sacudió la cabeza gravemente:

—¡Brava canción! observó.

Bobby se acercó más a él.

—Ya tengo la cueva—dijo.

—¿Sí?

—Aquí mismo, en el Parque. Es un secreto, pero me gustaría que la vieseis, aunque es muy difícil el llegar hasta ella. No sé si os parecerá bien tener que ir a gatas.

—¿Una cueva? ¿En el Parque?

—Si queréis verla, os llevaré..

Adalberto estaba intrigado; que él supiera no había lugar alguno en el Parque adecuado para cuevas. Era una planicie, artificialmente construida sobre el emplazamiento de las antiguas murallas, plantada de flores y de césped. El mismo recordaba haberla visto allanar y plantar. ¡Una cueva!

—¿Dónde?

—¡Ese es el secreto! Pero, si me prometéis guardarlo, os la enseñaré.

Adaliberto prometió solemnemente no revelarlo jamás. Para mayor seguridad, Bobby le hizo repetir en un inglés para él incomprensible un espeluznante juramento de reserva, trazando después la contraseña de los piratas, que como todo el mundo sabe, consiste en una calavera y dos tibias cruzadas, en el aire.

—Esa cueva —dijo sonriendo a pesar suyo— debe de tener extraordinaria importancia.

Hasta el mediodía, que era cuando comenzaba a funcionar el ferrocarril aéreo, el veterano disponía de libertad. Al día siguiente por la mañana, luego de tomar precauciones que la gravedad de la empresa aconsejaba, emprendieron la marcha los dos conspiradores, o por mejor decir los tres, ya que "Tucker habío sido enrolado bajo la negra bandera, con toda formalidad, dos o tres días antes, comportándose digna y noblemente durante los más complicados ritos de la iniciación.

Al llegar al matorral, Bobby titubeó.

—En rigor tendría que vendaros los ojos —dijo, —pero os harán mucha falta durante el camino, que es bastante malo.

Es más que probable que el viejo Adalberto hubiese podido adivinar lo que le esperaba, se hubiera vuelto atrás renunciando a la aventura. Y de haberlo hecho así, habrían sufrido alteración notable un reino de Europa, ciertos mapas, algunos libros de texto y la historia de la vida de un pequeño príncipe. Pero... siguió adelante. Más forzudo que su guía, no le fué preciso gatear, apartando con sus robustas manos las recias y tenaces ramas de los pinos. Con ellas batalló, saliendo victorioso. ¡No era, pues, ni tan viejo ni tan feble! Su brazo habría podido aún ser útil al Rey, salvo que...

—¡Aquí está! —gritó Booby.

A primera vista no era una cueva, sino una portada baja, cerrada por un enrejado de hierro, sujeto con un candado. Una portalada en la base del muro lateral de sustentación de la puerta monumental y tan disimulada por la verdura y la hojarasca que su parte interior era invisible.

Bobby sacó una llave.

—Rompí el cerrojo que tenía — explicó. —Lo arranqué con una piedra. Pero he puesto otro, y siempre lo dejo cerrado.

Las facciones de Adalberto adquirieron extraña expresión dura. ¿Qué secreto había descubierto aquel muchacho? Jamás oyó hablar de semejante abertura. Era singular. Bobby separaba con las manos las hojas muertas.

—Cuando dí con ella, estaba cubierta casi por completo. Al marchar, la vuelvo a cubrir. Es una excelente guarida de piratas, ¿no os parece?

—¡Excelente!

—Ya tengo varias cosas dentro. El candado no funciona bien... ¡Ya está!... Hay ratas, pero supongo que no os importa...

La verja se abrió sin chirrido, como si recientemente hubieran engrasado sus goznes. Así era, en efecto, aunque no obra del pequeño.

—No está muy limpia —explicó— Primero hay que bajar unos escalones, ¡tener cuidado!

Alargó una terrosa mano, ayudando a Adalberto.

—Más abajo hay una habitación bastante grande. Está obscura, pero tengo velas.

En efecto, cuando hubieron descendido unos escalones se hallaron en una habitación de ladrillo. húmeda, mas en ella el aire circulaba libremente. El anciano miró a su alrededor. La obscuridad no era absoluta. Un poco de luz les llegaba procedente de la abertura superior. A su favor, antes de que Bobby encendiese la vela, pudo distinguir la silla coja, la estera y los diversos trastos acumulados en aquel lugar por el muchacho.

—Algunos días guisó aquí— dijo rascando cerillas que se resentían de la humedad,— pero hace mucho humo. Me gustaría tener un hornillo. ¿Sabéis dónde podría encontrarlo... de segunda mano... con un tubo largo?

El veterano sentíase curiosamente sobresaltado.

—Desde que la usas tú, ¿no ha venido nadie más a la cueva? —preguntó.

—No creo que nadie conozca su existencia. ¿Qué opináis?

—Quizá quienes la excavaron, pero...es antigua..., muy antigua..., es posible que...

Se interrumpió, en un mar de confusiones. Acudía a su memoria, de muy vago modo, algo de un pasadizo subterráneo..., bajo las murallas.., un pasadizo que saliendo al campo, había permitido, durante un momentable sitio de la ciudad, que un emisario rompiera el cerco..., yendo en demanda de auxilios... Pero... era un pasadizo, y aquello era una mazmorra...

Por fin Bobby logró encender la vela. Ardía, trémula, iluminando una reducida zona en la obscuridad.

—Necesito un farol— dijo Bobby, —aquí hay mucha corriente de aire, que viene de la otra reja. Algún día, cuando dispongáis de más tiempo, me gustaría ver qué hay más allá. Solo..., me infunde cierto respeto.

¡Era el pasadizo, sin género de duda! Adalberto abrió desmesuradamente los ojos mientras Bobby, vela en mano, alumbraba otra verja de hierro como la primera, pero más elevada.

—Ahí sí que hay ratas —dijo Bobby. —Desde aquí se las oye. Debe de haber más de un millón. Se han comido todo el pan y el tocino que traje. "Tucker" puede escurrirse por entre los barrotes y ha cazado un montón.

—Déjame la vela.

Un detenido examen reveló dos cosas al anciano. Primero, que un pasadizo, al parecer de ladrillo, en buen estado de conservación, se extendía allende la reja; y segundo, que lo habían reparado hacía poco. Un carretón de mano y una pala, inconfundiblemente modernos, estaban al otro lado de la verja, lleno el primero de trozos de cascote, procedentes sin duda de las obras. Además, el cerrojo presentaba señales de recién engrase, así como los goznes. No era, pues, un pasadizo abandonado, sino, muy al contrario, cuidado y en buen orden. ¿Para qué?

Bobby habíase puesto el antifaz, pasando el cuchillo de cocina por el cinturón de su chaqueta. Cruzado de brazos, recitaba con feroz acento:

"¡Quince hombres sobre el cofre del (muerto!
¡Ay, ay, ay, la botella de ron!"

—¡Brava canción! — repitió Adalberto, con los ojos fijos en la reja.

Aquella noche, el veterano fué a visitar a su amigo el herrero de la plaza de la Universidad. Tenía —explicó—un candado del que había extraviado la llave y que le era imposible traer consigo por ser el cierre de un cofre. Un candado grande, del tamaño de su mano.

Cuando salió de la herrería, llevaba un manojo de llaves, envueltas en un papel. Pero no fué a probarlas a su cofre. Encaminóse, por entre los matorrales, a la antigua puerta que aún conservaba el nombre de "Puerta de la Luna", y desde allí, provisto de una linterna, prosiguió sus investigaciones durante parte de la noche.

Cuando terminó, el viejo Adalberto veterano de muchas batallas, ex patriota y reciente faccioso, tenía entre sus temblorosas manos el porvenir del reino.

CAPITULO XXVI

EN LA HOSTERIA

La condesa Loschek iba camino de la frontera. Los planes no habían sido de su confección. Su proyecto que era salvar a pie la montaña hasta el pueblecillo de Ar, sobre el Ar, alquilando allí un automóvil, se vió frustrado por la llegada al Castillo de un vehículo, a poco de haberle sido concedida la autorización de efectuar el viaje. El intervalo transcurrido entre ambas cosas fué tan breve, que, con fundamento, la Condesa supuso que el coche que ponían a su disposición era el mismo que había traido el permiso.

—Los pasaportes necesarios para cruzar la frontera están dispuestos, señora— dijo Humberto "El Negro".

—Tengo los míos —contestó Olga altivamente.

—No serán precisos.

M.E.C.D. 2016

Los Comentarios Diversos de la Prensa Española Sobre la Nueva Constitución

"El Debate" dice que no puede regatear el aplauso a los autores del proyecto, pero éste tiene graves objeciones

"LO PEOR ES QUE EL PUEBLO SEA INDIFERENTE"

"El Liberal" dice que es grave obstáculo para los liberales que no pueden aceptar que la soberanía la ejerza el Estado

MADRID, julio 7. (AP)— El periódico El Debate dice acerca de la nueva Constitución lo siguiente:

"No podemos regatear nuestro elogio a los autores del proyecto de nueva Constitución, quienes han realizado un trabajo concienzudo, intenso y técnico; pero debemos hacerle algunas observaciones graves. Nos parecen bien los principios fundamentales de la misma y la creación del Consejo del Reino, pero el texto de la Constitución es demasiado largo y no brilla por su concisión, considerándola demasiado perfecta y teórica, pues generalmente las cosas teóricamente perfectas no son aquellas que dan mejores resultados en su aplicación. Más que en Inglaterra y Roma, los confeccionadores de la Constitución han pensado en Alemania, pero ese país no es maestra en el arte de gobernar hombres y pueblos, aunque lo es en otras cosas. Si el Gobierno quiere implantarla, no le faltará nuestro concurso, pero ya que tenemos Constitución, hay que hacer un pueblo para ella, pues no puede imponerse como una ley de policía.

"Lo peor que puede ocurrir es que el pueblo la acoja con indiferencia".

Ruega al general Primo de Rivera que medite si acaso restringiendo, como ha hecho, la libertad de discusión y propaganda, ha podido aumentar la indiferencia de los españoles por los negocios comunes.

REGIMEN CONSTITUCIONAL Y PARLAMENTARIO EN APARIENCIA

MADRID, julio 7. (AP) El periódico "El Liberal", dice con motivo de la nueva Constitución que el Estado de arroga en ella la soberanía inalienable de la nación, y considera este como un grave obstáculo para los liberales que quieran seguir el camino de la restauración proyectada; pues no puede aceptarse democráticamente que la soberanía la ejerza el Estado en vez de la nación.

"Además, aunque se dice que el Rey y las Cortes tendrán la iniciativa de las leyes, se fija que aquellas que se refieren a la política exterior y reforma constitucional serán de la exclusiva iniciativa del Rey y de su Gobierno, lo que implica que no puede haber un cambio de régimen, cosa que se hacían ilusiones que pudiera ocurrir con la Constitución de 1876 cuantos éramos republicanos.

"No hace falta ver más para estar convencidos de que el nuevo régimen será constitucional y parlamentario en apariencias, pero francamente absolutista en realidad. Será ley tan pronto quiera llevarlo a la "Gaceta" el general Primo de Rivera, y lo único que podría impedirlo sería una campaña de opinión que informara al país cumplidamente lo que significa, cosa imposible de hacer con las garantías suspendidas".

MADRID, julio 7. (AP) Refiriéndose a la nueva Constitución dice el periódico "ABC" lo siguiente:

"Lo fundamental en una Constitución es el pacto entre el pueblo y los poderes, o sea la norma o soberanía que la nación impone a los poderes. En ésto y en muchas otras cosas los principios liberales de la Constitución suspendida se conservan en la actual reformada. Respecto a la forma de la Monarquía y el régimen de cultos y de relaciones, se mantienen incólumes los principios de la Constitución de 1876. La estructura actual de la Constitución la encontramos muy larga y minuciosa, en vez de estar hecha en artículos breves".

DIFUSION DE LA NUEVA CONSTITUCION ESPAÑOLA

MADRID, julio 7 (AP)— Casi todos los periódicos publican la Constitución, bien total, bien parcialmente, manifestando de esta manera su deseo de que llegue a conocimiento del pueblo. La nueva Constitución no ha causado gran sensación en el pueblo, que la esperaba desde hace dos años.

Por otra parte, dada su extensión y el estudio detenido que requiere, ha obligado a los críticos a diferir sus observaciones a la misma.

DECLARACIONES DE LOS MIEMBROS DE LA ASAMBLEA

MADRID, julio 7. (AP) El señor Crechuet, magistrado presidente de la Sala del Tribunal Supremo, que formó parte de la Comisión de Leyes Especiales de la Asamblea, ha declarado:

"Los miembros de la Sección de Leyes Constitucionales de la Asamblea Nacional nos hemos apartado del servilismo de copiar las legislaciones extranjeras, deseando plasmar todos los matices del espíritu nacional español.

"Si más no hemos hecho —dijo— es porque ni las circunstancias ni los tiempos lo han permitido. Ahora lo que importa es la observancia y el cumplimiento leal y sincero de la Constitución".

El exministro D. Juan de la Cierva, otro de los autores de la Constitución, dice:

"Oportunamente, preconicé que debía respetarse la Constitución Vigente. No prosperó mi criterio, abordándose la tarea de confeccionar un texto distinto, en el que hemos puesto nuestra buena fe. Creo que la nueva Constitución es susceptible de agrupar al rededor de ella a todos los buenos españoles y deseo que tenga viabilidad".

El exministro D. Antonio Goicoechea, dice:

"La obra ofrece un conjunto sistemático, obedeciendo al principio único de remediar las deficiencias y corregir los errores en que han tenido origen los males y las desdichas que todos lamentamos. Hemos intentado acertar ahora. Veremos".

"EL NOROESTE", DE GIJON, TRIBUTA ELOGIOS AL "DIARIO DE LA MARINA"

"Prueba de Confraternidad Cubano-Española. Magnífico extraordinario del DIARIO DE LA MARINA", es el título

Nuestro estimado colego de Gijón "El Noroeste", inserta el siguiente artículo en relación con el número extraordinario de rotograbado que el DIARIO publicó con motivo de la llegada del crucero español "Almirante Cervera" y de los aviadores Jiménez e Iglesias, así como de la toma de posesión del Presidente General Machado.

Al gran diario gijonés — tan leído en Asturias y en Cuba —agradecemos cordialmente sus frases laudatorias.

Dica así el aludido artículo:

MARCHAN las relaciones entre Cuba y España por derroteros de la más grata confraternidad. Uno y otro día se vienen exteriorizando manifestaciones de cordialidad, por una y otra parte. Fué indescriptible el entusiástico recibimiento dispensado a la misión española que llegó a Cuba en el "Almirante Cervera", y a los tripulantes del "Jesús del Gran Poder", con la serie de agasajos y deferencias de que fueron objeto, así por el pueblo, como por el Gobierno de Cuba.

A esta amistad fraterna, contribuyen muchísimo, innegablemente, los órganos de Prensa, y esta causa tiene en Cuba un paladín benemérito e incansable, que es el gran periódico DIARIO DE LA MARINA, al que España debe impagables servicios. Pues este gran rotativo habanero ha publicado un soberbio número extraordinario de cien páginas, que es como un homenaje a España, porque en su mayor parte está dedicado al crucero "Almirante Cervera" y a la misión que llegó en él para asistir a la prórroga de poderes del Presidente Machado, y a la llegada de los aviadores Jiménez e Iglesias, dedicando algún espacio también al acto de la prórroga de poderes mencionada y a la inauguración del Capitolio de la República, majestuoso edificio que ha costado 14 millones de dólares.

Se da en este número extraordinario de DIARIO DE LA MARINA, una prueba gallarda de su potencia y de su organización sorprendentes. Cincuenta y dos páginas con magníficas fotografías o rotograbado de aspectos de los acontecimientos citados ilustran este estupendo número del gran diario habanero, y una información autorizada y meritísima completan la obra con descripciones, juicios y comentarios de gran valor.

Es este gran extraordinario de DIARIO DE LA MARINA un magnífico alarde de técnica y de arte profesional. El crucero "Almirante Cervera" trajo este número para que figure en el pabellón de Cuba en la Exposición de Sevilla.

DIARIO DE LA MARINA merece la gratitud de todos los españoles, y hemos de felicitarle con la mayor efusión, haciéndolo de una manera muy especial a su ilustre director don José Ignacio Rivero, a quien tanto se le quiere y admira en Asturias."

MISS ESPAÑA EN TENERIFE

No le gustan los americanos por supeditados a las mujeres

TENERIFE, Julio 7. (AP.)—Ha pasado por este puerto en el vapor "La Salle", procedente de los Estados Unidos, la señorita Rosario Velázquez, que acaba de figurar como Miss España en el concurso internacional de Galveston.

Interrogada por los periodistas, nos dijo:

"No me gustan los norteamericanos porque están supeditados a las mujeres, las cuales son demasiado dominantes. El concurso de belleza ha sido puro negocio. Los Estados Unidos son un país realmente hermoso, pero el Madrid de mi alma vale mucho más".

MARTINEZ ANIDO EN BARCELONA

Las insignias de la Gran Cruz que le regalan los alcaldes

BARCELONA, Julio 7. (AP.)—Por el Apeadero de Gracia llegó esta mañana a Barcelona el Ministro de la Gobernación, general Martínez Anido, quien se trasladó al Palacio del Gobierno Civil, donde el Barón de Viver, Alcalde de la Ciudad, hizo entrega al Ministro, en nombre de 200 alcaldes de ciudades y pueblos de la provincia, de las insignias de la Gran Cruz del Mérito Civil q. el Gral Martínez Anido impuso al Gobernador Civil, general Milans del Bosch, ante las autoridades y comisiones de los centros oficiales y de la Unión Patriótica.

BARCELONA, Julio 7. (AP.)—Los capitanes Jiménez e Iglesias llegaron hoy a esta ciudad, siendo recibidos por un gentío inmenso en la estación. Desde esta se trasladaron al Aero Club, donde se repitieron las aclamaciones, pronunciando un elocuente discurso el presidente de la Sociedad, al que contestaron los aviadores, quienes fueron obsequiados con un lunch.

Bridge

Por la señorita Leonor Lavedán

MARCANDO UN PALO DE CUATRO CARTAS

♠ 10,9.
♥ 10,9,7,5.
♦ A,Q,10.
♣ A,J,6,3.

♠ Q,8,6,5. ♥ 6,4. ♦ J,9,5. ♣ Q,9,8,4.

C / A B / D

♠ A,K,7,4,3,2. ♥ 8,3,2. ♦ 8,7,3. ♣ 10.

♠ J.
♥ A,K,Q,J.
♦ K,6,4,2.
♣ K,7,5,2.

D repartió las cartas y marca un Corazón. A pasa. C dice tres Corazones. B pasa y D sube a cuatro Corazones.

A sale por la cuarta carta que es el 5 de Espadas. B gana con el Rey y devuelve el As que D triunfa jugando un Trébol que C gana con el Jack mediante un «finesse». Al ver que B dá el 10 de Trébol arrastra hasta quitar los triunfos de los contrarios y juega el 2 de Diamante de la mano de D, hace otra «finesse» y gana en el »dummy» con el 10; juega As-Reina y después un Trébol que D gana con el Rey para jugar su Rey de Diamante y poder descartar un Trébol de la mesa; dá un Trébol hace el As de C y ya la carta restante es el 10 de Corazón. C y D han hecho Little Slam de Corazones.

NOTICIAS QUE INTERESAN A LOS CHOFERES

MALTRATO

Amado Mata Iglesias, vecino de Ensenada número 4, fué maltratado de obras por Justo Fernández García, chofer del camión 2544, al injuriarlo por no permitirle que se montara en la parte trasera de su vehículo.

AUTO AVERIADO

José García Pulido, chofer del auto 16244, denunció a la policía, que en la esquina de Subirana y Desagüe, el ómnibus 19, de la empresa Compañía Cubana de Tránsito, le había ocasionado averías a su vehículo por valor de cinco pesos.

QUEMADURAS

En el hospital municipal fué asistido de quemadrras de carácter menos grave, Gregorio Suárez Perdigón, tabaquero y vecino de Llinás número 42, que se produjo casualmente al incendiarse una lata de gasolina en el garage que está situado en la calle Fernandina.

AGREDIDO

Enrique Freyre Silva, chofer y vecino de V. Muñoz número 181, sufrió lesiones de carácter menos grave, al ser agredido con una bomba de aire por su compañero de apellido Granda, que trabaja en la misma casa, al sostener ambos un disgusto.

CICLISTA HERIDO

En el segundo centro de socorro fué asistido de lesiones de carácter leve, José Rubal Martínez, que se produjo al chocar con la bicicleta que montaba por San Joaquín y Universidad, con el auto cuña 1194, que conducía el propio lesionado, según acta levantada por el teniente Moreu, de la octava estación.

DENUNCIA DE DAÑO

Mario Fernández Roig, chofer del auto 45804, dió cuenta a la policía, que transitando por la esquina de Menocal y Barnet, le ocasionó averías a su máquina por valor de quince pesos, el ómnibus 45804, de la empresa Cuba, cuyo chofer se dió a la fuga.

CON EL PARABRISAS

El menor Rogelio Torras Morales, vecino de Princesa y San Luis, se produjo heridas de carácter leve en una mano, con el parabrisas de un auto que se encontraba estacionado frente al Mercado Unico.

CHOQUE DE AUTOS

Dos automóviles, cuyos números no hace consignar en acta el teniente Moreu de la Octava estación, chocaron violentamente en la esquina de Vigía y México. Sus conductores Ramón Gómez Díaz y Pedro Coll León, se acusaron mutuamente de un delito de imprudencia.

ARROLLADO

Francisco Gómez Payolo, de 16 años y vecino de Arango número 93, sufrió lesiones de carácter leve, al ser arrollado en la esquina de Habana y Aguacate por el auto 18877, cuyo chofer se dió a la fuga.

DESOBEDIENCIA

Roberto Méndez Hernández, chofer del auto 38289, vecino de Pasaje Tomé número ocho, fué acusado de desobediencia por el vigilante 839, H. Alfonso.

FALLECIMIENTO

En Mercaderes número 12, habitación número 1, falleció repentinamente Felisa Fernández, natural de Puerto Rico, de 49 años, sin que presentara lesión alguna en su hábito externo según certificado expedido por el doctor Rodríguez.

AVERIAS POR 50 PESOS

Juan Cruz Díaz, vecino de Diez de Octubre número 541, denunció a la policía, que transitando con su máquina por la esquina de Diez de Octubre y P. Gómez, le ocasionó averías por valor de 50 pesos, el ómnibus 40929, de la empreso Los Pinos, cuyo chofer se dió a la fuga.

DENUNCIA DE HURTO

Delio Martínez Sardiñas, chofer y vecino de Marquez número 13, denunció a la policía, que del patio de su domicilio le habían hurtado cuatro gallinas y un gallo, estimándose perjudicado en la cantidad de diez pesos, sin que tuviera sospechas en persona alguna.

AUTOMOVILES CIRCULADOS

Por transitar con exceso de velocidad, fueron denunciados en el día de ayer por la policía, los autos siguientes:

9 de la empresa Mantilla, en la esquina de 10 de Octubre y Milagros, por el vigilante 1050, Santiago Fundora.

—4882, conducido por Celso García Martínez, en la esquina de Washington y Menocal, por el vigilante 1352, E. Rivero.

—38458, guiado por Alberto Morales Díaz, en la esquina de Washington y Menocal, por el vigilante 1353, E. Rivero.

—38192, en la esquina de Menocal y Washington, siendo conducido por Roberto Cutiel y López, denunciado por el vigilante 1353, E. Rivero.

—70 de la empresa Cuba, en la esquina de Menocal y Valle, por el vigilante 1353, E. Rivero.

—14168, conducido por Miguel Angel Rodríguez García, en la esquina de 12 y 21, por el vigilante 1218, E. Medina.

—41858, de la empresa Los Pinos, guiado por Oscar Barroso Baza, siendo conductor del mismo Abelardo Díaz Martínez, con exceso de pasaje, en la esquina de Varela y Aranguren, por el vigilante 258, E. Lago.

—52 de la empresa Cuba, en la esquina de República y Oquendo, por el paisano Rafael Maruri, vecino de M. Delgado 32.

—23 Omnibus de la Habana; 25 La Cubana; 208 la Cuba; 4131, camión; 6668 y 10755, particulares, en la esquina de 23 e I, por el experto Fernández de Lara.

BALOMPIE EN ESPAÑA

SEVILLA, julio 7. (AP) Por el Campeonato de la Liga y en partido de la Serie de Promoción, contendieron aquí esta tarde los equipos "Sevilla F. C." y "Racing" de Santander.

El encuentro fué ganado por los sevillanos con anotación de DOS por UNO. El Arbitro Sr. Vilalta cumplió como bueno.

Jugó mejor el equipo local que los visitantes y sobre todo durante el primer tiempo, que fué en el que anotaron los dos tantos. El primero lo marcó el interior izquierda Carreño al recoger un pase del extremo derecha Roldán, y el segundo el medio derecho Rey al rematar bonitamente un corner tirado por Roldán.

El tanto del Racing lo marcó el medio izquierda Larrionea rematando un golpe de castigo tirado por Torón.

CORUÑA, julio 7. (AP) El "Real Deportivo" de la Coruña y el "Racing" del Ferrol, jugaron aquí esta tarde un partido amistoso, cuyo resultado fué favorable para el Deportivo por la mínima anotación.

Un buen partido dieron estos dos equipos. Las fuerzas de ambos estaban niveladas y esto hizo que la lucha resultase en extremo reñida.

Buenos y bien combinados avances de ambas líneas de ataque hicieron emplearse a fondo a las respectivas líneas defensivas y pusieron en continuo jaque a los dos porteros, que demostraron hallarse en buena forma.

Muy cerca del final y cuando todo parecía indicar que el marcador quedaría "sin mácula", Pepe Torres avanza solo con la pelota cediéndola en pase preciso a Hilario que se encontraba desmarcado y de buen tiro anota el único goal del match.

Poco después el árbitro hacía sonar el silbato anunciando la conclusión de hostilidades.

MOVIMIENTO MARITIMO

NUEVA YORK, Julio 7. AP. Hoy llegaron los vapores Flotbek, de Tarafa, y Pastores y San Jacinto, de la Habana.

A Filadelfia llegó el Broompark, de Matanzas.

A Nueva Orleans llegó el Brosund, de Matanzas y salieron para la Habana el Firpark y el Cartago.

A Savannah llegó el Munisla, de puertos cubanos.

EL GALICIA SPORTING CLUB DE NEW YORK SE GANO EL CAMPEONATO

NUEVA YORK, julio 7 (A. P.) — El Club de Foot ball de Galicia Sporting capturó la Copa de la Asociación del Sur del Estado de Nueva York derrotando a los Célticos de Brooklyn por 1 a 0 en el campo de Hawthorne, en Brooklyn esta tarde.

Los teams se demostraron muy iguales y ni uno ni otro lograron hacer un goal en el primer período.

El Piloto Francés Coudouret Pereció Ayer en un Grave Accidente Aéreo

Había salido del aeródromo de Tablada, cercano a Sevilla, en vuelo directo a Francia, pero el aparato "capotó" pronto

CON EL IBAN DOS AMIGOS QUE SE SALVARON

Coudouret se dirigía a Francia con el propósito de solicitar permiso para el mencionado vuelo Sevilla-Buenos Aires

SEVILLA, julio 7 (A. P.)—A las 8.15 de la mañana de hoy salió del aeródromo de Tablada, cerca de esta ciudad, el capitán aviador francés Coudouret, en vuelo directo a Francia, con el propósito de solicitar autorización del Gobierno a fin de poder realizar un vuelo sin escalas desde Sevilla a Buenos Aires. El aviador francés no había comunicado a nadie sus proyectos y sólo algunas personas sabían que pensaba salir para París. Cargó el aparto con 1,200 litros de gasolina e invitó a sus amigos sevillanos Francisco Durban, alumno de la Escuela de Pilotos Civiles del Aero Club de Andalucía y a Celestino Cruz, piloto aviador civil, miembro de la Comisión de Aeronáutica del Aero Club, los cuales iban a París en un vuelo de recreo.

Se sacó el aparato del hangar de bombardeo a las siete de la mañana. Coudouret revisó el aparato, efectuándose a su presencia la carga de la esencia, y algunos oficiales le despidieron, diciéndoles Coudouret que volvería a Sevilla con Mailleaux tan pronto obtuviera el permiso del Ministro del Aire para hacer el vuelo a la Argentina.

Hace unos días Coudouret esperaba salir para París, pero estuvo aguardando el buen tiempo, hasta que ayer tarde se recibió un parte meteorológico de París, anunciando que las condiciones eran excelentes y entonces dispuso el viaje.

El sábado por la noche conversó, tomando unas copas, con Franco y sus compañeros del «Dornier 16», de quienes se despidió, deseándole éstos que lograse el permiso deseado.

El despegue del aparato fué algo difícil, viéndose que una de las ruedas no funcionaba bien, pero por fin remontó el vuelo a la hora indicada, tomando dirección a Córdoba.

Esta tarde al salir de los toros, se recibió un telegrama urgente en el Aero Club procedente de Francisco Durban y Celestino Cruz, diciendo que en Angulema capotó el avión de Coudouret, resultando muerto el piloto francés e ilesos sus acompañantes. Inmediatamente se fijó la noticia en la pizarra del Aero Club causando hondo sentimiento, transmitiéndose mensajes de pésame a Mailleaux y al Ministro del Aire.

MADRID, Julio 7. (AP.)—Un telegrama de San Sebastián anuncia que el doctor Fernando Asuero, vendrá a Madrid, donde practicará varias curas, permaneciendo varios días en esta capital.

La llegada del doctor Asuero se espera con grandísimo interés, no solo por muchos enfermos que desean someterse a su tratamiento, sino también por algunos médicos que desean ver de cerca el método y conocer al creador del mismo.

UN BANQUETE A LOS AVIADORES

Franco y sus compañeros y los marinos ingleses invitados

MADARIAGA BANQUETEADO

Aviadores y marinos fueron a la exposición y a los toros

SEVILLA, julio 7 (A. P.)—Los aviadores del «Dornier 16» y los marinos británicos visitaron hoy la base aérea de Tablada, donde se les obsequió con un vino, y más tarde el Infante Don Carlos, capitán general de Andalucía, les dió un banquete, haciendo uso de la palabra para agradecer a la Marina de guerra inglesa la busca de los aviadores españoles. Brindó por Inglaterra, por España y por las marinas de ambas naciones.

El Cónsul de Inglaterra contestó agradeciendo la buena acogida dispensada a los marinos británicos.

El Presidente del Aero Club anunció que habían sido hechos socios de honor el capitán del «Eagle» y el teniente Kilroy, a quienes se les enviará un álbum con los recortes de la prensa, en los que se habla de su salvamento, así como los pergaminos nombrándoles Socios de Honor.

Después del banquete se celebró una fiesta inglesa en la que los oficiales británicos se vistieron los trajes típicos escoceses, cantando y bailando a usanza de Escocia.

Más tarde aviadores y marinos visitaron la Exposición y asistieron a la corrida de toros en que tomó parte el torero norteamericano Franklin.

Esta noche salieron para Gibraltar los marinos británicos.

El Infante Don Carlos dará mañana un almuerzo íntimo, a los aviadores que saldrán el día 12 en aeroplano para Pamplona a fin de asistir a la inauguración del monumento al general Sanjurjo.

MADRID, julio 7 (A. P.)—En el Casino de Clases del Ejército se obsequió con un banquete al sargento Madariaga, mecánico del «Dornier 16». El comedor estaba adornado con banderas españolas y de las naciones que intervinieron en el salvamento de los aviadores.

Asistieron un representante de la Embajada de Italia, el suboficial colombiano José Larra y unos doscientos comensales. Hubo varios discursos patrióticos.

EL TORERO DE E. U. APLAUDIDO

Sydney Franklyn hizo una buena faena y fué ap audido

BUENAS DISPOSICIONES

El público lo ve con simpatía y disculpa sus malas faenas

SEVILLA, julio 7 (A. P.) — Hoy se verificó la tercera actuación del torero norteamericano Sidney Franklyn, despertando menos espectación que el domingo anterior, si bien entre los aficionados había la esperanza de ver si esta vez quedaba mejor. Se lidiaron seis novillos de la ganadería de Antonio Peñalver en la Plaza de la Maestranza, asistiendo los Infantes Don Carlos y Doña María Luisa, el capitán del "Eagle" y los marinos británicos que le acompañan, y los aviadores comandante Franco y González Gallarza y capitán Ruiz de Alda.

El primer toro de Franklyn era alto, negro y manso. El norteamericano lo toreó de capa sin hacer grandes cosas y con la muleta quiso esforzarse para hacer buenas faenas, sin conseguirlo. Dió varios pinchazos desafortunados, no logrando entusiasmar al público, y despachó al toro de una estocada baja, oyendo escasos aplausos.

Al segundo lo toreó bien de capa, y por ser algo más bravo se prestaba más a la faena. Franklin le dió varios pases muy buenos con el capote, que fueron aplaudidos, y dispuesto a hacer una buena faena brindó el toro a los aviadores. Comenzó dando algunos magníficos pases, varios de ellos de molinete, y entró a matar, colorando a la res dos pinchazos buenos que no bastaron para dar muerte al toro. Se tiró entonces por derecho y dió una estocada superior que puso fin al cornúpeto. Franklin escuchó muchos aplausos.

Los aficionados elogiaban las disposiciones que tiene Franklin para matar, estando siempre seguro de las estocadas, tanto que ya se han hecho famosas. Aunque generalmente da varios pinchazos, cuando se prepara bien, calculando las distancias con precisión, suele dar las estocadas con amplia seguridad.

El público sevillano ha acogido al diestro yanqui con gran simpatía y le aplaude las faenas buenas, pasando por alto las que le salen mal, no tanto por falta de valor y de voluntad, como de desaciertos.

RUSIA CONTRA EL BLOQUE

MOSCOU, Rusia, julio 7. (AP) El periódico Pravada, órgano del Comité Central del Partido Comunión ruso, comentando esta mañana las demandas francesas de que se haga un bloque europeo contra los Estados Unidos, dice que semejante plan sería contra los intereses de Rusia, desde todos los puntos de vista, y "atraería la atención mundial del proletariado".

VENCIO EL LICEO

RODAS 7 de julio 8 p. m. —DIARIO, Habana.— Hoy tuvo efecto en Liceo Park, el anunciado match de base ball entre los clubs Palmira y el Liceo de esta villa. Los boys locales resultaron vencedores con anotación de dos po rcero. La labor de Fellito Acosta pitcher local fué grandiosa.

CID, Corresponsal.

RAPIDO Y GENOVA: 0 A 0

GENOVA, julio 7. (A. P.) — El juego entre el team Rápido de foot ball de Viena y el de Génova por la Copa de Europa terminó con un empate; ninguno de los dos pudieron hacer un solo goal. Los Austriacos mostraron superioridad sobre los genoveses en el primer período y los de Génova fueron superiores a sus rivales en el segundo. Los genoveses hubieran hecho un goal en la última porción del juego de no haber sido por la brillante intervención del portero austriaco.

FUE MALTRATADO POR UN SARGENTO

Gran número de ciudadanos son testigos del atropello

Laudelino Sánchez, vecino de Bullen y Cañongo, dió cuenta en la Sección de Expertos, que en ocasión de encontrarse en horas de la madrugada pasada frente al Liceo de Puentes Grandes, donde se celebraba un baile, fué acometido violentamente por un sargento de la Policía de Marianao, ocasionándole diversas lesiones con el machete que portaba. Reconocido en el primer centro de socorro, el doctor Wolling le apreció múltiples contusiones lineales diseminadas por el cuerpo, siendo su estado de carácter menos grave. Con el denunciante se presentaron en la Sección de Expertos un gran número de ciudadanos, para servirle como testigos del atropello de que había sido objeto por parte del irasible agente de la autoridad.

—El Experto Castro informó a la superioridad, que en el Vivac de Guanabacoa se encuentra detenido Juan Muñoz y Barcelo, siendo el mismo individuo que se encuentra reclamado en tres juicios por los jueces correccionales de esta capital.

—Rosario Sarrasen Matienzo, de 18 años y vecina de Aranguren número 135, denunció a la policía que el encargado de dicha casa Juan Quintana López, se había apropiado del dinero que le entregó por el alquiler de la habitación que ocupaba, para que lo hiciera llegar a manos del arrendatario José la Peña.

—Ramón Novo Pérez, vecino de Sol número 72, denunció anoche a la policía, que en el día de ayer regresó de España, notando que de un taller que posee en P. Lacoste número 154, le habían hurtado prendas, herramientas, una caja de caudales y dos vitrolas, que aprecia en la cantidad de 1770 pesos.

Agregó el denunciante, que el autor se nombra Maximino Alvarez, vecino de Ricla número 18 y medio, que dejó como encargado del mencionado taller, encontrándose establecido en Aguiar No. 103.

EL CONVENTO DOMINICANO DE TEROR MUY VISITADO POR LOS PEREGRINOS

La fiesta del Corpus y la de las Espigas dejan en el ánimo recuerdos imborrables y de una ternura infinita

Para el Diario de la Marina
LAS PALMAS, 8 de Junio.

Los hijos de San Francisco, sus discípulos y sus adoradores vienen en peregrinación a visitar el convento dominicano de Teror grandiosa morada. Una gran muchedumbre, sonora con los himnos que canta, esmaltada con las medallas y los escapularios, precidida de estandartes alegóricos llega a las puertas de aquella santa casa limpia como la conciencia de un justo.

Choque de dos grandes espíritus; de dos grandes espadas para reñir los combates del Señor: distinto temple, pero idéntico poder defensivo (ofensa no cabe). Se encuentran, fraternizan, Francisco, cordero y Domingo, león. Toman alimento de la misma llama el cirio y la antorcha: el cirio, blancura y pureza difundidas; la antorcha ardor y calor irradiados. Dos predominancias en dos soberanías.

La multitud apaciblemente franciscana, con arrastres de miseria terrenal que se diluye en la ola de misticismo, trae, sin embargo, el ímpetu de su propio movimiento el ímpetu de las avenidas. Diríase que una vasta corriente se explaya, de pronto en un remanso tranquilo y profundo.

Todas esas almas creyentes son como palmas de triunfo bendecidas en el altar, y se inclinan como otras tantas afirmaciones ante esa mansión llena de cristianismo; llena de fe, esperanza y caridad porque Cristo está en ella...

Este momento también es un "memento". Tace surgir la remembranza de otros dos instantes místicos, plenos de emoción religiosa, en este mismo punto gozados.

Juntémoslo todo, y veamos lo que hay ahora en mi interior, en esta alta marea espiritual.

* * *

Yo he visto nacer y crecer como un sér vivo gigantesco la fábrica que reproduce en nuestra época con acertada traza con mezcla de diversos estilos fundidos en un conjunto imponente y severo, las sacras construcciones de otros siglos de más robustas creencias.

Lo he visto concrecionarse, al principio dilatarse, después limitarse, delinearse, contornearse acabarse, como una formación geológica, como un crecimiento espontáneo de la tierra, que quisiera acercarse al cielo... Se eligió para emplazarlo el lugar más interesante de estos alrededores, ceñido por la naturaleza que aquí es muy hermosa y en todas partes templo digno de Dios... Cada piso superpuesto cara pabellón terminado cada ventana abierta, cada celda, cada arco, cada arista cada impulso ascendente del edificio antojábaseme un conato de fuga o una tentativa de evasión: fuga de lo perecedero elevación de lo inmortal... Su solidez de la piedre en mi imaginación tendía a liquidarse, a evaporarse, cambiando de estado. La masa pétrea, para mí, dentro de mí donde las cosas suelen verse rectificadas o invertidas tenía y tiene el valor de una cosa aérea que se sutiliza y se desvanece en la inmensidad, en busca del camino de los caminos que conduce hacia el principio de los principios...

Y ahora, rematada aquélla, en mis paseos solitarios os veo a vosotras, hijas de Sant oDomingo, semejantes a fantasmas en atalaya que gritan el "¡Alerta, alerta está!" al mundo pecador; que lanzan el "quos ego" de la vigilancia incorruptible en nombre de Jesucristo, padre y maestro, a la conturbación de las pasiones los vicios y los desórdenes contemporáneos.

* * *

Dos veces he presenciado la visita del Altísimo a la Residencia, colmándome de místico deleite. Una, la procesión del Corpus, en una tarde serenísima. Pamás lo olvidaré. Yo iba, portador de un cirio entre el cortejo, que se deslizaba sobre alfombras floridas. Sentíase el vuelo del Espíritu Santo. La belleza de la augusta ceremonia, realzada por la de aquellos ámbitos henchidos de promesas y esperanzas ultraterrenales, aceleraba el ritmo de mi corazón un enfermo triste un enfermo incurable...; el Divino Sacramento penetraba en aquellas almas fervorosas y en la mía de espectador arrodillado. En aquella escena maravillosa, la Eucaristía eclipsaba la majestad del sol de Junio, que al ponerse nos daba su paternal bendición...

Y el sol de los soles, el rey de los reyes, pasaba entre cánticos y reverencias del Estío, un pagano converso. Todo era allí doblemente sugestivo doblemente cautivador. Yo sentí la penetración de Dios en la naturaleza...

* * *

Otra la Fiesta de las Espigas. La mañana, densamente pálida—diríase que la conmoviera la emoción del grandioso espectáculo— entrábase por aquellas puertas llamando a aquellos ventanales, con la timidez de la infancia deslumbrada por la vida...

Rompiendo el silencio entonaban una plegaria voces angélicas salidas de los claustros. Y la mañana, la mañana misma era una oración por todos; los sonidos dispersos en el espacio se concertaban en una armonía sublime, y subían como una espiral de incienso a perderse en las serenas excelsitudes con la ofrenda de nuestras prosternaciones... Los ténues fulgores de los cirios, como miradas de moribundo que se clavasen en el infinito agonizaban bajo la llamarada solar... Iban y venían maestras y alumnas extendiendo la nieve virgen de sus vestiduras y sus velos sobre el poético amanecer, tan blanco, tan puro como la hostia sacrosanta... En torno al palio bamboleante las últimas rosas deshojadas, volaban como mariposas multicolores... Brillaba el oro primicial del trigo, ofrendado en las aras... La mañana se coloreaba, sonreía... Allá en lo remoto, el mar azul celeste me recordaba el manto de la Inmaculada... En aquellos montes los rebaños estaban como en éxtasis... En aquellas tierras circunvecinas las arboledas, como ejércitos que rinden armas parecían extremecerse al paso del Gran Misterio. Reinaba una paz monástica de la que todos participábamos; la naturaleza despertada por la luz, nos decía: "¡la paz sea con vosotros!" Había un recogimiento, un anonadamiento de los seres y las cosas; y volví a sentir la penetración de Dios creador en el seno de la naturaleza creada por su omnipotencia.

Francisco GONZALEZ DIAZ.

ELLIOT PARA EL MACON

NUEVA YORK, julio 7 (A. P.) — "Jumbo Jim" Elliott, gigantesco lanzador zurdo, ha sido licenciado por el club de Brooklyn bajo opción al Macon de la Liga del Atlántico del Sur.

Elliott ha estado enfermo la mayor parte de esta temporada y no ha hecho más que raras apariciones en el box del Brooklyn.

POR DEFRAUDAR A LAS ADUANAS

Dos jóvenes trataron de poner fin a su vida intoxicándose

JUZGADO DE GUARDIA

Un niño de un año se intoxicó por haber tomado luz brillante

ABURRIDO DE LA VIDA

Fernando Silva Cárdenas, de 1? años de edad, vecino de Tulipán número 26, fué asistido de una grave intoxicación, que sufrió al ingerir cierta cantidad de salfumán, con ánimo de privarse de la vida, debido a un regaño que recibió de su padre.

OTRO INTOXICADO

Antonio Gómez Moreira, de 1 año de edad, vecino de Monte 217, fué asistido de una grave intoxicación por haber ingerido un poco de luz brillante, en un descuido de sus familiares.

CON IODO

La joven Nieves Carmona Zúñiga de 17 años, vecina de la Carretera de Guanabacoa y Lagunas, se produjo una grave intoxicación, al tomar un poco de iodo, con propósitos suicidas.

LESIONADA GRAVE

En el Tercer Centro de Socorros fué asistida María del Carmen Méndez Arroso, de 14 años, vecina de San Martín 24, de la fractura del brazo derecho, que sufrió al tomar un tren en Puentes Grandes y caer sobre la vía.

DEFRAUDACION

El vigilante 6, de la Policía del Puerto, arrestó a Friz Foster, tripulante del vapor "N. C. Holm", porque al registrarlo le ocupó un paquete conteniendo navajas de afeitar, que trataba de sacar sin abonar los derechos.

INAUGURACION DEL PRIMER MUSEO DE AVIACION

Lo inaugura Alemania en la fecha natal de Zeppelin

STUTTGART, Alemania, julio 7 (AP).—El nonagésimo primer natalicio del difunto Conde Zeppelin será celebrado mañana en esta ciudad con la inauguración del primer Museo Alemán de Aviación, del que serán directores honorarios el Presidente Hindenburg y numerosos fabricantes nacionales de material aéreo.

El primer donativo para el nuevo museo ha sido la colección de modelos de dirigibles, fotografías y documentos de la Compañía Zeppelin.

UNA ANCIANA QUE TIENE 115 AÑOS

Ha tenido 19 hijos y jamás ha sufrido enfermedad alguna

CADIZ, Julio 7. (AP.)—Se ha presentado en el Ayuntamiento, solicitando entrar en un asilo por carecer de medios de vida, la anciana de 115 años edad, María Josefa Domínguez Román, natural de Grazalema, que conserva íntegras sus facultades mentales.

Tuvo diez y nueve hijos y jamás ha estado enferma, ganándose la vida cosiendo en casas particulares. El tercer hijo de su matrimonio tiene 75 años de edad.

El Alcalde ha ordenado que se cumplan inmediatamente los deseos de la centenaria.

EL SOL EXPONE SUS OPINIONES

Lejos de un acierto está el proyecto de constitución

MADRID, Julio 7. (AP). — En un editorial se ocupa hoy el periódico "El Sol" del proyecto de Constitución y dice:

"Vamos a examinar y discutir con la tranquilidad que precisa, el proyecto de nueva Constitución, sin que esto quiera decir que admitamos, ni aún en principio, tal proyecto de Constitución. Ahora bien, creemos necesario ilustrar al país sobre el significado de la Constitución que quiere dársele. El principal defecto es no ser un producto de la soberanía nacional El proyecto se halla muy lejos, en nuestra opinión, de ser un acierto estando en pugna con el espíritu de las leyes porque se rigen hoy los pueblos que tienen independencia política y plenitud de los derechos esenciales adquiridos por el pueblo español en un siglo de luchas por la libertad. Establecemos el siguiente principio: Para que sea viable el proyecto constitucional creemos imprescindible que haya sido elaborado y discutido por unas Cortes libérrimamente elegidas."

M.E.C.D. 2016