SECCION 1ª

El DIARIO DE LA MARINA es el periódico más antiguo de Cuba. Fué fundado en el año mil ochocientos treinta y dos. Servicios especiales de España.

DIARIO DE LA MARINA

Miembro de The Associated Press. Esta queda autorizada para usar nuestros servicios y noticias de información. Hilo directo con New York.

SECCION 1ª

AÑO XCVII.—NUM. 147 Acogido a la franquicia postal LA HABANA, MARTES, 28 DE MAYO DE 1929.—SANTOS EMILIO Y GERMAN Tiempo para hoy: BUENO. EJEMPLAR.—5 CENTAVOS

El Matrimonio Lindbergh-Morrow se Celebró en la Mayor Intimidad

Miss Anne Spencer Morrow

Col. Charles A. Lindbergh

A excepción de la familia, y los amigos intimos, nadie asistió

ENGLEWOOD, (Nueva Jersey), Mayo 27. — (AP). — Miss Anne Morrow, hija del Embajador Morrow, de México, y el coronel Charles A. Lindbergh, contrajeron matrimonio esta tarde en la residencia de los padres de la novia.

La ceremonia, presenciada solamente por algunos amigos, además de los familiares más cercanos de los contrayentes, fué celebrada por el Rev. William Adams Brown, del Seminario Teológico, de New York.

Inmediatamente después, el Embajador Morrow salió para Washington.

La novia usaba un sencillo traje de chiffón blanco, con un velo corto, hecho por Miss Mary Smith, modista de la familia desde hace muchos años. No usaba guantes, y llevaba un bouquet de delfinios azules del jardín de los Morrow, que están sembrados precisamente debajo de la ventana de la habitación donde la pareja hizo sus votos.

Según hemos podido saber ninguna persona, con excepción de la familia y algunos amigos, presenció la ceremonia nupcial.

ABSOLUTO SECRETO

ENGLEWOOD, Estado de Nueva Jersey, mayo 27. (AP).— Los periodistas que vieron salir esta tarde al aviador Charles Lindbergh y a Anne Morrow de la residencia de la familia de esta última, aquí, creyeron que los jóvenes prometidos salían a dar un paseo más en automóvil. Hasta dos horas después, cuando el secretario del Embajador les anunció que se había efectuado la ceremonia nupcial en la sala de la casa, los reporteres no vinieron a darse cuenta de que habían pasado por delante de ellos el señor y la señora Lindbergh.

Los preparativos finales de la ceremonia fueron tan festinados, que ni el pastor que iba a actuar en las nupcias, el Rev. Carl Elmore, pudo asistir por encontrarse en Tennessee. En vista de ello el Embajador Morrow llamó a otro sacerdote, el doctor William Adams Brown, quien casó a los jóvenes.

Lindbergh llevaba el mismo traje de calle, color azul, que ha vestido en Englewood. Las únicas personas presentes en la ceremonia fueron el Embajador y su esposa, con sus hijas Elizabeth y Constance; la madre de Lindbergh; y el General John son Morrow y su esposa.

Eran las cuatro y media cuando los recién casados pasaron por delante de los periodistas que acechaban, como días anteriores, a la entrada. El aviador y su esposa no dijeron a nadie, al parecer, hacia donde se dirigían.

AERODROMO DE ROOSEVELT, en Nueva York, mayo 27 (A. P.) — El coronel Charles A. Lindbergh ha ordenado que su aeroplano "Falcón" esté listo para despegar a las ocho de la mañana del martes, o antes.

Aunque el aviador había dado la orden desde el lunes temprano, hasta por la noche no se supo, cuando llegó la noticia de la boda de Lindbergh con Miss Anne Morrow, en Englewood, Nueva Jersey, y relacionarse una cosa con la otra.

Fuera de que el coronel Lindberg piensa volar el martes, en el aeródromo no se sabe más nada.

Europa Teme a 2 Calamidades

Puerto Rico y Los Aranceles

Pide que se eleven los que pagan los pañuelos finos

EL 50 POR CIENTO ES POCO

La industria de los pañuelos es importante en Puerto Rico

WASHINGTON, Mayo 27. (AP). —El Comisionado Residente señor Dávila, de Puerto Rico, se propone pedir que los pañuelos de mejor calidad paguen de derechos a su entrada en los Estados Unidos el cincuenta por ciento ad valorem, tanto como la Comisión de Hacienda del Senado abra una información pública sobre los aranceles.

La industria manufacturera de pañuelos finos es importante en Puerto Rico, dijo Dávila, agregando que el proyectado arancel de cuarenta por ciento recomendado por la Comisión de Medios y Arbitrios de la Cámara de Representantes es inadecuado.

Dávila ha recibido un cablegrama de la Asociación de Fabricantes de Mayagüez, declarando que a menos de que se les proteja contra la competencia extranjera serán fuertes competidores del trabajo continental, debido a que los trabajadores porto-riqueños se verán obligados a emigrar a los Estados Unidos para trabajar por salarios más bajos de los que se pagan en ese país.

El Comisionado dice que la exportación de pañuelos de Puerto Rico a los Estados Unidos solamente fué de $1.341,000 el año pasado.

DOCTOR HONORIS CAUSA

NUEVA YORK, mayo 27. AP.—La Universidad de Nueva York confirió hoy el grado de Doctor en Leyes, Honoris Causa, a Elihu Root, jurista y estadista.

El Problema Ecuador-Perú

Es posible que los E. U. hagan pronto gestiones sobre él

WASHINGTON, mayo 27 (AP).— El arbitraje de la disputa de límites entre Ecuador y Perú, última controversia territorial pendiente en América, está en turno, y es posible que pronto s hagan gestiones en los Estados Unidos para conseguirlo, como en el caso de Tacna y Arica.

Las reclamaciones que los dos países hacen de cierto territorio, se remontan a los días de la dominación española. El problema fué sometido al arbitraje del Rey de España, hace cuatro lustros, pero no se llegó a nada concreto cuando, al saberse que la solución arbitral era desfavorable al Ecuador, este país hizo preparativos de guerra contra el Perú. El Rey Alfonso renunció al arbitraje en 1910, después de haber ofrecido su mediación los Estados Unidos, Argentina y Brasil, en los días en que apareció que el conflicto armado era inminente.

Los dos países, en un protocolo que firmaron en 1924, convinieron en la necesidad de solucionar la vieja disputa, acordando enviar delegaciones a Washington, para discutir la cuestión de límites inmediatamente después de que se solucione la disputa chilena-peruana sobre Tacna-Arica.

Como esto último se ha realizado todo indica que las negociaciones peruano ecuatorianas comenzarán pronto. En el caso de que los delegados de las dos naciones no pudieran resolver nada, el caso sería sometido al arbitraje del Presidente Hoover, el cual daría un fallo que todos acatarían.

A la invasión de la fiebre amarilla y de la bubónica

EL DELEGADO DE CUBA

Reunión del bureau sanitario de la Unión Panamericana

WASHINGTON, Mayo 27. (AP). —El Bureau Sanitario de la Unión Pan-Americana, que tiene veinticinco años de existencia, pero que solamente se ha reunido con motivo de las conferencias internacionales de Sanidad, inauguró hoy en esta su primera conferencia formal. Su agenda contiene asuntos de tanta importancia, como discusiones sobre la peste bubónica y la fiebre amarilla. Los países hispano-americanos representados en la Conferencia fueron el Brasil, por el doctor J. Pedro de Alburquerque; Santo Domingo, por Ramón Brez Soler; Cuba, por el doctor N. G. Lebredo, Costa Rica, por el doctor Solon Núñez, y el Uruguay por el doctor Justo P. González

El Director General de Sanidad de los Estados Unidos, Cumming, declaró en la sesión de apertura que Europa abriga temores acerca de que la Fiebre Amarilla se trasmita desde la costa oriental de Suramérica, así como que la Peste Bubónica llegue a aquel continente desde la costa occidental de Africa y Asia o del Sur de América. El doctor Cumming acaba de regresar de Ginebra, donde asistió a las sesiones de la Comisión de Salubridad de la Liga de las Naciones. Dijo que dió seguridades a la Comisión de la Liga que el Bureau panamericano adoptaría medidas preventivas contra la propagación de la enfermedad.

El doctor L. S. Rowe, director general de la Unión Pan-Americana, dió la bienvenida a los delegados, declarando que la labor del Bureau es una "síntesis" de cooperación internacional y de panamericanismo.

"Nosotros podemos hacer una demostración de lo que se hace dentro de nuestro campo — dijo el doctor Rowe — lo que se reflejará en otras fases del panamericanismo."

También pronunciaron discursos dando la bienvenida a los delegados en nombre de la Unión Panamericana y de los Estados Unidos el doctor Gil Borges, subdirector general de la Unión y los doctores Taliferro Clark, F. A. Corsulin, B. J. Lloyd, y J. D. Long del Servicio de Salubridad de los Estados Unidos.

NO PUDO VENCER AL FORT WORTH

Dos aviadores querían ganar el record mundial de la duración

MINNEAPOLIS, Estado de Minnesota, mayo 27. (AP.) — La falta de combustible puso fin hoy a la tentativa de los aviadores Gene Shank y Owen Haughland para hacer un nuevo record mundial de duración de vuelo, en un aeroplano de un solo motor, cuando su aparato tuvo que aterrizar tras de haber permanecido 52 horas en el espacio.

Shank y Haughland salieron de Wichita, Kansas, el sábado por la mañana, y volaron a Minneapolis el domingo, para estar varios días sobre esta ciudad antes de volver al Sur. Al no poder recibir a tiempo la gasolina que necesitaban para seguir la jornada tuvieron que descender.

La escasa visibilidad contribuyó mucho al fin del vuelo, y casi causó un desastre poco antes de que el aeroplano aterrizase. Esta mañana el aparato recibió combustible pero al pretender hacer un segundo contacto para tomar más gasolina, cayó en barrena de cola. Shank, que piloteaba, pudo enderezarlo cuando ya estaba a cien pies de tierra. Las tentativas siguientes de tomar combustible fracasaron, y Shank y Haughland aterrizaron en una finca.

No se sabe si los dos pilotos volverán a intentar la empresa.

Felicitaciones a H. Hoover

Con motivo de la solución del pleito de Tacna y Arica

UNA DE WASHINGTON LUIS

El embajador de Lima informa cómo se ha recibido el arreglo

WASHINGTON, mayo 27. (AP).— El Presidente Hoover, el secretario de Estado Stimson y los demás funcionarios del Gobierno de los Estados Unidos se encuentran hoy satisfechos con el gran número de mensajes de felicitación que han recibido con motivo de la solución favorable, que, para los intereses de Suramérica, ha tenido el pleito entre Chile y Perú con relación a Tacna y Arica.

Entre los mensajes recibidos por Hoover figura uno de Washington Luis, del Brasil, que dice:

"Habiendo seguido con gran interés los trabajos realizados por el Gobierno de los Estados Unidos para buscar la solución del problema de Tacna-Arica, con placer felicito a V. E. con motivo del arreglo que han efectuado Chile y Perú de su controversia".

El Embajador Morgan, de Río Janeiro, informó a la Secretaría de Estado que el ministro de Relaciones Exteriores del Brasil, señor Mangabeira, había estado en la Embajada de los Estados Unidos para felicitarle por el éxito de la solución peruano chilena.

El Embajador Moore, en Lima, informó al Gobierno de Washington acerca de la manera en que se había recibido en aquella república el arreglo, manifestando que los funcionarios públicos se muestran satisfechos porque la solución ha merecido el apoyo de los gremios obreros, de los intereses comerciales y bancarios y de los partidos políticos.

El Congreso y su Receso

Los congresistas, optimistas respecto al fin de su labor

WASHINGTON, mayo 27 (AP).— Los líderes de la mayoría conferenciaron esta mañana largamente con el Presidente Hoover, en la Casa Blanca, y después se manifestaron optimistas con respecto a la próxima terminación de su labor legislativa en lo que concierne a los "bills" de auxilios a la agricultura y reorganización electoral.

Entre las enmiendas aprobadas para insertarlas en la ley de tarifas, en discusión por la Cámara, está la que coloca los cueros, curtidos y sin curtir, y los zapatos, en la lista arancelaria. Hasta ahora esos productos no pagaban derechos. La Cámara resolverá sobre la ley completa, en la sesión del martes.

El Senado pasó el día dedicado a la ley de reorganización electoral de acuerdo con la población de los Estados, y se espera que pronto se vote sobre la medida.

Los planes del próximo receso están pendientes de que se pueda fijar una fecha para la votación por el Senado, en el otoño, de la ley de tarifas. También hay que resolver la cuestión del Plan de Obligaciones, anexo a la ley de auxilios a la agricultura. Hasta ahora los miembros de la Comisión Mixta no han podido ponerse de acuerdo, pero los jefes de los partidos estaban haciendo hoy esfuerzos para buscar una transacción cualquiera, y esta noche tenían esperanzas de lograr una solución pronto, aunque no se sabe para cuando será.

LA FRIGIDAIRE CORPORATION PRODUCE EL PRIMER MILLON DE FRIGIDAIRES

DAYTON, Ohio, Mayo 28. —La Frigidaire Corporation, Compañía subsidiaria de la General Motors Corporation y fabricantes de los refrigeradores eléctricos Frigidaire, anuncia haber completado hoy el primer millón de Frigidaires. Mr. E. G. Beichler, Presidente de la Compañía, informó que las fábricas están trabajando día y noche al máximum de su capacidad, habiéndose establecido tres turnos de ocho horas, completándose un aparato FRIGIDAIRE, cada doce segundos, y que el volumen de órdenes que diariamente se reciben de sus agentes en todas partes del Mundo, es el mayor en la historia del negocio FRIGIDAIRE.

SUMARIO:

	Pág.
A.—Audiencia	13
Agricultura	3
Asociación de la Prensa	3
Amigos de la Cultura Francesa	3
Ayuntamiento	10
B.—Blanco Herrera (Julio). Homenaje en su honor	12
Bandas (Concursos)	9
C.—Conferencias. De la Sra. Solana	3
Correccionales	13
Cárcel y Vivac	13
Club Femenino	7
Colonos. Elecciones	7
Consejos Médicos	10
Club Atenas	26
CH.—Choferes	26
D.—Defunciones	7
E.—Emergencias	13
Empleados Públicos	9
G.—Gobernación	3
Gobernación	14
Gobernación	2
Ganado (Nuevas Marcas)	3
Gobierno Provincial	5
Gaceta	26
H.—Homenaje a Adelardo Novo	26
I.—Instrucción Pública	13
Ideales de una Raza	9
J.—Jurisprudencia (Por J. Barroso)	13
Juzgados de Instrucción	13
M.—Matanceras	2
Municipio	10
O.—Obras Públicas	9
P.—Puerto	3
Policía Judicial	13
Policía (Sucesos Varios)	13
Política y Políticos	5
Puerto. Policía	10
R.—Reclamados	13
Radio	13
Rotarios	2
Rotograbado	5
S.—Supremo	13
Sanidad	7
T.—Terminal (Viajeros)	5
U.—Universidad	11
V.—Visitas al DIARIO	11

EL ALCALDE DE CAMAGUEY

Regresó anoche a Camagüey el tren Expreso Limitado, el doctor Domingo de Para Alcalde Municipal de aquella localidad.

DE MADRUGADA

Julieta Díaz y Galiano, vecina de Labra núm. 4, denunció en la Tercera estación, que en ocasión de transitar por la esquina de Labra y Colón, le salió al encuentro un individuo nombrado Domingo García, vecino de Sol núm. 86, con el que se disgustó recientemente, el que armado de una navaja, después de cortarle el cabello la amenazó con arrancarle la cabeza, obedeciendo su actitud a que ella se niega a regresar a su lado.

SERVICIOS DE LA P. A. AIRWAYS CO.

El día 3 de junio se inaugurará entre Colón y David, Panamá

N. YORK, mayo 27, (AP.) — J. T. Trippe, presidente y general manager de la Pan American Airways, anunció hoy que el servicio de pasajeros en la primera sección de la línea aérea Miami-Canal de Panamá, que en los últimos cuatro meses ha funcionado perfectamente como servicio postal, quedará inaugurado el próximo 8 de junio entre Colón y David, República de Panamá.

La apertura de este servicio, junto con el de tres veces al día de la Pan American a través del itsmo, suministrará un servicio de transporte aéreo, muy completo, entre las principales ciudades panameñas. La distancia de Colón a David será cubierta en dos horas, aunque actualmente la hacen en una semana vapores irregulares sin que exista otro medio de transporte.

—El servicio de pasajeros a través de Centro América—dijo también Mr. Trippe—será extendido por etapas, tan pronto como se pueda establecer facilidades completas para el transporte de aquéllos. Es sistema de la Pan American Airways, siguiendo en ello a las principales empresas europeas, no establecer líneas de pasaje hasta que las rutas aéreas hayan sido bien probadas en el transporte de correo, y hasta que no se pueda disponer de todos los elementos de seguridad y confort para los pasajeros. Este procedimiento implica también la construcción y preparación de campos de aterrizaje para los aviones de varios motores, la instalación de un servicio de radio completo en los aeropuertos situados a intervalos de doscientas millas, y la construcción de hangares permanentes, talleres para las máquinas y terminales de pasajeros en los lugares de importancia.

—Ya se está terminando la construcción de aeropuertos en Punta Arenas, Costa Rica, y Beliza, Honduras Inglesa. Desde Miami a Tela, Honduras, ya están instaladas las estaciones de radio, y se las está montando ahora en Managua, Punta Arenas y David.

NUESTRO DIRECTOR

EL Dr. José I. Rivero embarcó acompañado de su esposa y tres de sus hijos esta madrugada en el vapor «Franconia». Se dirige a Europa, vía New York.

Tras de una breve permanencia en Vitel, visitará las exposiciones de Sevilla y Barcelona.

El Dr. Rivero se dispone a estar de regreso en Cuba a fines de Agosto.

LA REPOSICION DE G. MAIDIQUE

Ayer lunes tomó posesión de la alcaldía de Ciego de Avila

(Por telégrafo)

CESPEDES, mayo 27, DIARIO, Habana.—Confirmo mi telegrama anterior en el que aseguraba la toma de posesión, nuevamente, del doctor Gerardo Maidique, como Alcalde Municipal de Ciego de Avila.

Hoy lunes el Gobernador interino de Camagüey, doctor Cirilo Rodríguez, ha firmado un Decreto, ordenando la reposición de dicha autoridad, que tomará posesión de su cargo, hoy lunes, a las 5 de la tarde, cesando por consecuencia, el problema político maidiquista que existía en Ciego de Avila, donde el pueblo regocijado dispónese a celebrar el acontecimiento.

Reina extraordinaria alegría en todo ese Término.

Delio MESA.

(Véase en la pág. DIEZ)

Hoy se Pondrán a Votación los Aranceles en la Cámara de E.U.

20 enmiendas más, aprobadas con atmósfera partidarista

WASHINGTON, mayo 27. (AP).— En una atmósfera cargada de acusaciones y debates en los que se distinguía el interés partidarista, la Cámara de Representantes aprobó otra veintena de enmiendas de la Comisión de Medios y Arbitrios al proyecto de aranceles, preparando el camino para que la medida pueda ponerse a votación en el día de mañana.

La sesión, que duró mas de seis horas, fué la mas tumultuosa de las que se han celebrado desde que el proyecto de aranceles se puso a discusión en la Cámara hace tres semanas. Varios artículos como las pieles, botas y zapatos, que se hallaban en la lista de artículos libres del pago de derechos, pasaron a formar parte de partidas de pago. Las enmiendas en tal sentido se aprobaron por la Cámara contra la opinión de la Comisión de Medios y Arbitrios.

Las demás enmiendas que fueron sancionadas por la Cámara salieron de la propia Comisión, obteniendo esta una victoria en cada caso contra las modificaciones que proponían los representantes.

Las enmiendas mas importantes, fuera de las correspondientes al cuero y calzado, consistieron en un aumento de los aranceles a la linaza del 56 al 63 por ciento; de $10 la tonelada de millo, paja de arroz y fibra, que hasta ahora estaban en la lista libre; un aumento de 40 centavos por libra en el arancel de $2.10 en el tabaco sin despalillar y de $2.75 en el tabaco despalillado, y un aumento de un cuarto de centavo en la libra de cebollas.

Quedan todavía por discutirse una docena o mas de enmiendas que se presentarán antes de someterse a votación la ley.

El representante democrático Garner, jefe de la minoría, se propone apelar a un procedimiento de obstrucción que consiste en solicitar que el proyecto de aranceles vuelva a la Comisión de Medios y Arbitrios con instrucciones de que se modifique en tres particulares importantes.

Trata Gardner de que se supriman de la actual ley de aranceles la cláusula que crea la Comisión Arancelaria, y las llamadas provisiones flexibles autorizando al presidente para que altere los derechos arancelarios en un cincuenta por ciento de aumento o rebaja y propone en cambio que se designe una comisión investigadora de cuatro miembros nombrados por el presidente de la Cámara y el Vicepresidente de la República, la cual sea responsable ante el Congreso de la aplicación de los aranceles.

Intenta también Garner que se despoje al Secretario de Hacienda de las facultades que se le dan en el proyecto para revisar las valoraciones en casos de apelación de los importadores, y que se restituyan a los tribunales aduaneros.

Su moción también recomienda que la Comisión modifique el proyecto "ajustando las tarifas de manera que los derechos arancelarios no excedan a la actual diferencia entre el costo de producción en los Estados Unidos y en el extranjero."

Explicando este cambio, Garner dijo que algunas de las partidas del arancel son demasiado bajas y otras excesivamente altas y que su proposición está de perfecto acuerdo con lo que prometió el partido democratas en las elecciones pasadas.

El representante Garner espera que el Senado devuelva al Congreso las atribuciones de este que fueron delegadas en el Presidente de la República por la ley Fordney-McCumber, en 1922.

Los grupos de los partidos se dividieron al tratarse de los cueros, pieles y zapatos y de las enmiendas respectivas. El representante Ramseyer, republicano y por Iowa, acusó al grupo agrícola de haber traído algunas de las dificultades actuales.

Inglaterra E. Unidos y Cuba

MAÑANA

Las Complicaciones de la Historia

EL TABACO CUBANO EN E. UNIDOS

WASHINGTON, mayo 27, (A. P.)—El representante Rainey, demócrata y por el Estado de Illinois, atacó hoy en la Cámara las disposiciones de la Ley de Tarifas por las cuales serán anuladas las actuales limitaciones contra la importación de tabacos elaborados procedentes de Cuba.

Rainey, miembro de la Comisión de Medios y Arbitrios de la Cámara, que redactó la ley en cuestión, dijo que esa disposición tabacalera no sería aprobada separadamente por la Cámara, pero que de acuerdo con la Ley de Tarifas, no habría oportunidad para votar sobre ella, cuya principal finalidad es anular la prohibición de importar tabacos cubanos, en paquetes postales, en cantidades de no más de tres mil.

La Sesión en la Cámara

Mensajes de pésame a las familias de bomberos muertos

RETIRO FERROVIARIO

Fué aprobado el artículo segundo de ese proyecto

Solo celebró sesión ayer tarde la Cámara de Representantes para enviar mensajes de condolencia—a solicitud del doctor Verdeja—a los familiares de los bomberos de Cárdenas muertos trágicamente en la ciudad de Matanzas y al Alcalde de aquella población señor Villa.

A las cinco tuvo efecto la sesión especial convocada para continuar el debate sobre la reforma de la Ley del Retiro Ferroviario, cuya totalidad así como el artículo primero ya habían sido aprobados en una sesión anterior.

Después de aprobado el artículo segundo se acordó suspender el debate a propósito de los apartados 3; 4; 5; 6; 7 y 8 comenzando desde el nueve en lo adelante. Los artículos suspendidos serán discutidos mas adelante, dando tiempo en el intermedio a su estudio.

Una enmienda del señor Urquiaga al artículo 9 sobre la cuota progresiva para engrosar el fondo de jubilaciones fué anrobada y explicó su voto el señor Wolter del Río, favorable a la enmienda.

También el Presidente de la Cámara que ocupó un escaño defendió la enmienda al explicar su voto y pronunció un bello discurso abogando por la igualdad de derechos y por la protección de las clases obreras que disfrutan de pequeños salarios.

Se pronunció contra lo establecido que impone igual contribución para el retiro a los que disfrutan de grandes sueldos y a los que apenas ganan lo suficiente para subsistir.

Hizo una calurosa y ardiente defensa de los derechos de los desheredados y fué aplaudidísimo.

Se discutió mas tarde el artículo diez de la Ley, al que el señor Sardiñas ha presentado una enmienda que hoy se debatirá, suspendiéndose la sesión a las ocho.

Injusticia Del Arancel

Editorial del "New York World" en el que se refiere a nosotros

CIFRAS MUY ELOCUENTES

La depresión en Cuba alcanza al comercio de los E. Unidos

NUEVA YORK, Mayo 28. (AP.)— El periódico New York World, en un editorial que publica hoy, dice:

"El comercio norte-americano con Cuba se basa en el Tratado de Reciprocidad de 1903, que concedió a Cuba una preferencial del 20 por ciento, para el azúcar recibiendo los Estados Unidos otra de 20 al 40 por ciento para sus productos agrícolas e industriales. Al principio este arreglo fué ventajoso para Cuba, que pudo vender su azúcar más barata que sus competidores tropicales, obligados a pagar un arancel más elevado para la suya. Pero el tiempo ha cambiado las cosas. Hoy ya no existen competidores de esa clase, es decir, que paguen arancel completo, porque los norte-americanos compramos una mitad de nuestro azúcar en Cuba, tres décimos en Filipinas, Hawaii y Puerto Rico, que no pagan derechos, y los dos décimos restantes proceden de nuestros propios productores. Cada vez que elevamos el arancel azucarero en beneficio de Utah y Louisiana, castigamos a Cuba, que se queja de que no somos justos. Pero lo peor es que sostiene que se está empobreciendo de tal manera que ya no puede comprar nuestros artículos.

"Ya el comercio importador cubano está demostrando con cifras claras, lo que significa eso. En 1924 los cubanos compraron doscientos millones de pesos de artículos norte-americanos; y en 1928 solamente adquirieron 128 millones. Ayer la Asociación de Política Extranjera dió un informe en el que se expresa claramente la realidad. Sus datos prueban que por tres años Cuba ha estado sufriendo una depresión muy peligrosa, y que el año pasado compró a los Estados Unidos 53 millones de pesos menos que el promedio anual de el 1921 a 1925.

EL REY ITALIANO FIRMO LOS PACTOS

Definiendo el status político referente a la Santa Sede

ROMA, mayo 27 (A. P.) — Los tratados lateranos entre el Gobierno de Italia y la Santa Sede, definiendo el status político de esta última, fueron firmados hoy por el Rey Víctor Emmanuel III, esperándose la ratificación por el Papa Pío XI después de que los documentos sean publicados por la Gaceta Oficial. Es posible que la firma papal sea puesta al pie de los tratados antes de la fiesta del Corpus Christi, el jueves próximo.

Terminadas ya las diferencias que había entre la Iglesia y el Estado desde 1870, se comienza a especular sobre la forma en que se efectuará la primera entrevista del Rey y el Pontífice. Ciertas personalidades prefieren que sea en ocasión privada, pero en general se reconoce el deseo del pueblo de que la entrevista sea un acto de gran solemnidad.

UN BUQUE CON VIRUELA LOCA

La noticia causó al barco 4 horas de demora en N. York

NUEVA YORK, mayo 27, (AP.) — Un mensaje diciendo que el trasatlántico Dresden tenía a bordo tres casos de viruelas, fué motivo de que el buque estuviese detenido hoy cuatro horas en la estación cuarentenaria. Después las autoridades sanitarias comprobaron que los enfermos lo eran de "viruelas locas", o sea viruelas benignas.

El médico del buque, doctor Edel Rost, diagnosticó correctamente los tres casos, y sin pérdida de tiempo procedió a vacunar a los 893 pasajeros en el barco. Algunas mujeres se negaron, pero se las informó que no podrían abandonar el buque, y entonces accedieron.

Los tres enfermos de las viruelas locas fueron llevados al hospital de Holland Island.

Fusilados que Están Vivos

Un corresponsal del DIARIO cuenta "su muerte" en Méjico

NEW YORK, mayo Zárraga.— La prensa americana refiere con vivos comentarios sobre el extraordinario suceso, el relato recibido por el cable del coronel mejicano Juan Avilés, que despues de haber sido fusilado recibiendo los tiros reglamentarios del escuadrón encargado de hacer fuego, y habiéndosele dado, además, el "tiro de gracia" se halla convaleciente de sus heridas en un hospital de Juárez sin otro resultado que el de haber quedado sordo como consecuencia de las heridas recibidas en la cabeza. Según parece fué recogido en el campo por un aldeano que lo cuidó y volvió a la vida al encontrarse conque no estaba muerto.

El caso de por sí es extraordinario, pero no es el primero de que tenemos noticia, puesto que Mr. Gayou, uno de los corresponsales del DIARIO en la Prensa Asociada, ha pasado también por un trance análogo, siendo fusilado igualmente y recibiendo asimismo el "tiro de gracia", con la ventaja de no haber perdido ninguno de sus miembros ni sentidos como le ha ocurrido al coronel Avilés.

Mr. Gayou pasó por el terrible trance del fusilamiento en el mismo Méjico, y no hace muchos días relataba el hecho en la sobremesa de un almuerzo dado a los periodistas por Antonio Moreno, el actor cinematográfico.

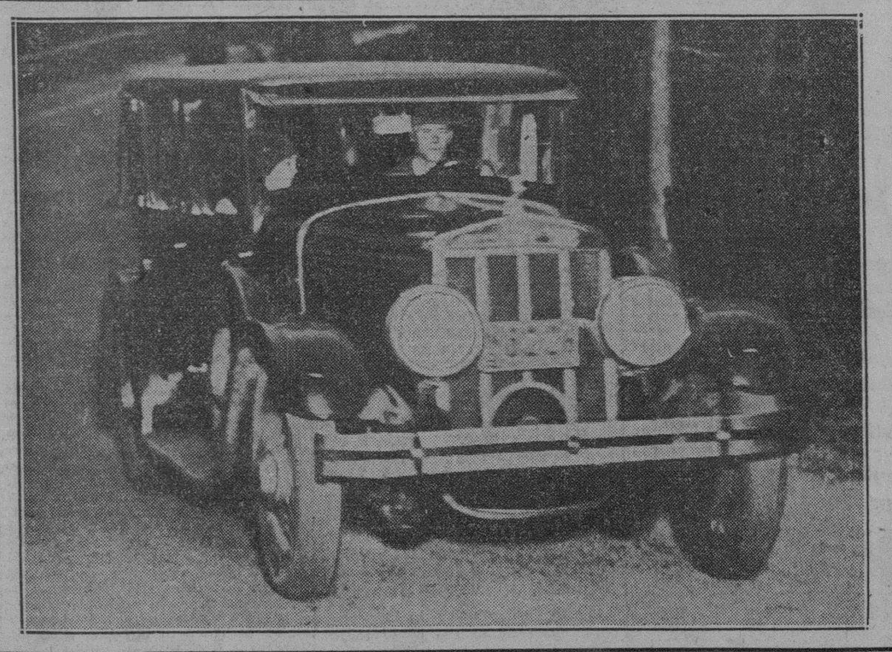

MR. Y MRS. LINDBERGH, en automóvil. Al volante, el Aguila ex-solitaria—héroe del vuelo sobre el Atlántico en el Espíritu de San Luis.

M.E.C.D. 2016

QUINCE DIAS DESPUES, *de uso consecutivo, habrá Vd. notado en su organismo los beneficios que ha experimentado tomando en ayunas y en las comidas las maravillosas aguas*

MONDARIZ

DE VENTA: Tienda Víveres, Boticas Hoteles etc.

DE DIA EN DIA

MANEJADA por un chauffeur llamado Brioso, una bomba de los bomberos de Cárdenas, que venía hacia Matanzas a tomar parte en los festejos inaugurales de la carretera central, en su tramo Matanzas-Habana, se volcó resultando muertos seis de los bomberos que la tripulaban y gravemente heridos los restantes.

La catástrofe se parece como una gota de agua a otra gota de agua, a la que se registró hace poco en España, con otro carro de bomberos, con la pequeña diferencia de que los bomberos montañeses (la cosa ocurrió en Santander) iban a apagar un fuego y los pobres bomberos cardenenses no iban a apagar nada.

Se puede llamar pequeña diferencia a la indicada, porque, total, el fuego que aquellos muchachos iban a apagar, no ameritaba tampoco la desenfrenada carrera.

Los Cuerpos de bomberos de todas partes, necesitan, indudablemente, unos chauffeur menos briosos que ese chauffeur Brioso.

Después de todo, en esta época de estructuras de acero y cemento, rara vez hay que apresurarse a llegar al lugar del siniestro.

Los incendiarios, por lo menos, aseguran que es una labor de romanos darles fuego a los modernos edificios.

x
x x

CHUNG lichin chan pu chis, tung chih shang hsun li".

Esto quiere decir: "El espíritu de nuestro Presidente no ha muerto, nuestros camaradas deben continuar el esfuerzo".

Lo sabemso por un informe especial de la Prensa Asociada, relativo a los funerales de Sun Yat Sen, lo cual nos induce a esperar que cualquier día volvamos a leer otro cablegrama de China, concebido en estos términos:

"Chung huan li son li chin tung ching, y... ¡rataplán!"

Que querrá decir a lo mejor: "Se ha llegado a un acuerdo entre los embarcadores de arroz, para fijarle un precio razonable a ese grano".

Naturalmente, volveríamos a considerarlo un alarde de erudición del corresponsal en Pekín y no una innovación ventajosa en la manera de enviarnos las noticias desde China.

LA carretera central", es un fox-trot de estos días, dedicado al doctor Carlos Miguel de Céspedes.

Otro suceso análogo, por su trascendencia para Cuba, el de la inauguración del ferrocarril central, dió lugar a un danzón que llevaba el nombre popular de la magna obra.

Es un dato que dice mucho sobre el cambio de modo de ser que nos han impuesto los tiempos.

Aquella obra también fué rápida y sin embargo solo inspiró unos compases parsimoniosos. El Dinámico de aquella época no tenía ambiente.

x
x x

CUBA — declaró anteayer el doctor Zayas al llegar a Gijón — no tiene por el presente otro problema que la Ley de Aranceles de los Estados Unidos, en lo que respecta a la producción azucarera".

Y es que la célebre farola, solo alumbra a los marinos y a los borrachos: no a los desmemoriados.

Dr. Hernández Ibáñez

CIRUJANO UROLOGO DE LA ASOCIACION DE DEPENDIENTES.—ENFERMEDADES VENEREAS, VIAS URINARIAS, ENDOSCOPIA Y CIRUJIA DE LAS VIAS URINARIAS

Consultas: Neptuno número 78, esquina a Manrique. De 11 a. m. a 1 p. m. y de 4 a 6 p. m. Teléfono A-5469. Habana.

E-1304 Indt. 1 Ag.

Casos y Cosas

UN RECUERDO DE FAMILIA
O
LA TRISTEZA MAS GRANDE

(Pasillo en cuatro minutos, dramático, en lo que cabe)

Lugar de la escena: el Bando de Piedad. Los personajes: Una Anciana, Un Empleado (hombre joven) y más nadie.

ESCENA UNICA

Anciana:
¿Me hace el favor de informarme
si es aquí donde reciben
toda clase de animales?
Empleado—Sí, señora,
aquí es, pase adelante.
Anciana—Y, dígame, joven,
sería usté tan amable
que recibiera uno mío?
Empleado—Sí lo trae
de las seis de la mañana
a las cinco de la tarde
lo recibiré gustoso;
y debo participarle
que estará muy bien cuidado
Anciana—Mucho me place
su avertencia, caballero,
porque aunque yo me separe
de ese pobre animalito,
le tengo un cariño grande
y no quisiera que el pobre
llegara a morirse de hambre
De él me deshago a la fuerza,
porque tengo que embarcarme,
si no, lo conservaría
sin entregárselo a nadie.
Empleado—¿Y de qué raza
es el perro? ¿Es buena clase?
Anciana—No, si no es perro,
señor; es un elefante.

Sergio ACEBAL.

Oficinas de Marcas y Patentes

Fundada en 1911.—Tramitación rápida.—Informes e investigaciones
HERMANOS GARCIA ORTEGA
O'Reilly 52, Edificio RUIZ. Dept. 309. Telf. A-9551. Apartado 2262.

BANCO DE PRESTAMOS SOBRE JOYERIA

DINERO, del 1 al 3°|o

CON GARANTIA DE JOYAS
Operaciones Absolutamente Privadas
SALON DE CONTRATACION RESERVADO
Consulado 111, casi esquina a San Rafael. Teléfono A-9982.

KOLYNOS usado, con un cepillo seco desaloja los restos de alimentos en estado de fermentación, disuelve la película, destruye los microbios dañinos, protege contra el dolor de muelas, la caries y las infecciones de las encías—refresca la boca y la deja en estado saludable por muchas horas.

Pruebe Kolynos y dirá, "¡Qué limpia me siento la boca!"

KOLYNOS
CREMA DENTAL

207

EL HOMENAJE AL DR. CESPEDES

Lo prepara el Club Rotario por sus triunfos en Obras Públicas

El Rotary Club de la Habana, sigue en preparativos para celebrar un homenaje digno de sus triunfos como Secretario de Obras Públicas, en honor del doctor Carlos Miguel de Céspedes, distinguido rotario inscrito como tal y siempre simpatizador de la institución rotaria.

Será un acto de gran trascendencia, no tan sólo por los hechos que lo inspiran y motivan, sino que también por el grupo de personalidades que participarán del mismo, entre las cuales se encuentra el Honorable señor Presidente de la República, general Gerardo Machado; el señor Ricardo Herrera, Secretario de la Presidencia, el Gobernador Provincial, el Alcalde Municipal, el Jefe de la Policía Nacional, los Directores de los periódicos de la ciudad, los Presidentes de los Clubs Rotarios del Distrito, y los altos funcionarios de la Secretaría de Obras Públicas entusiastas cooperadores a la grandiosa obra que realiza el doctor Céspedes.

La sesión será amenizada por la Banda Municipal y la de Obras Públicas. El salón se adornará con atributos de dicha Secretaría, y todas las partes de la sesión serán trasmitidas por radio. Ofrecerá el homenaje el doctor Félix Granados y se celebrará el próximo jueves, día 30 en el roof garden del hotel "Plaza", a las 12 m., hora exacta.

LA CANDIDATURA SANCHEZ ABALLI

La constitución de nuevos comités de propaganda

Continúan diariamente constituyéndose comités políticos pro andidatura Sánchez Aballí en la provincia de Oriente. Ayer hemos recibido el siguiente telegrama:

JOBABO, Mayo 26. DIARIO DE LA MARINA. Habana.—Quedó constituido hoy en este pueblo, un comité que defenderá la candidatura del doctor Rafael Sánchez Aballí para senador en las próximas elecciones de 1930.

Momentos después le fué cursado el siguiente telegrama: Quedó hoy constituido comité pro su candidatura, habiendo sido nombrado además Presidente de Honor del Comité el General Gerardo Machado, Honorable señor Presidente. (F.)— Ramiro Iglesias, Presidente.

Corresponsal.

Un Hombre Que se Siente Feliz

Entre Ríos, Argentina.—"Les escribo para hacerles saber que el Sexocrin ha devuelto mi salud y felicidad.

"Hacía más de un año que había disminuído mi vigor juvenil, siempre nervioso, olvidándome de hechos recientes y con un intenso dolor de riñones. Cuando hacía un pequeño esfuerzo mental o quería concentrar me ponía fuera de tino."

"Ahora me siento con todos los atributos de un hombre de mi edad".

Sexocrin

se encuentra de venta en las principales Boticas y Droguerías y con seguridad en

Habana: Droguería de Johnson, Sarrá, Taquechel y Droguería Americana.

Representante:— Alberto Peralta. Apartado 2349.

El folleto "Decaimiento Mental y Viril y su tratamiento Glandular" explica con más detalles casos similares y puede obtenerse escribiendo a la Glandular Laboratories, 74 Cortlandt St. Depto. 59-45, New York.

EL PROBLEMA DEL AZUCAR EN CUBA

Favorables comentarios a un artículo de Eduardo Salaya

NEW YORK, Zárraga.— Se comenta muy favorablemente en la colonia cubana el artículo del doctor Eduardo Salaya, publicado en una de las últimas ediciones del New Times", combatiendo con razones de peso la completa inutilidad de los derechos impuestos sobre el azúcar cubano con el único propósito de beneficiar la industria azucarera de los Estados Unidos, que no solo han sido un fracaso para los fines que el Congreso se proponía, sino que están rápidamente destruyendo el mercado de Cuba, que ocupa actualmente el sexto lugar en importancia.

Pregunta el señor Salaya si los norteamericanos se arriesgarán a perder uno de sus mejores mercados de exportación por el vano y fútil intento de proteger una de sus industrias más precarias, ya que los derechos prohibitivos sobre el azúcar cubano no benefician en realidad a los colonos de Norte América, sino a los de sus colonias como Puerto Rico, las Filipinas y el Hawai, y compara el momento actual porque pasa este país con el del individuo del cuento que despues de recorrer una larga carretera buscando minuciosamente un centavo que se le había perdido, descubrió, demasiado tarde, que del mismo bolsillo del chaleco le faltaba una moneda de oro de veinte dólares perdida también al agacharse sobre el suelo para buscar el centavo.

Por los comentarios de la prensa norteamericana parece haber tenido alguna resonancia en ciertas esferas el documentado artículo del señor Salaya.

MATANCERAS

Por Manolo Jarquín

Magno Banquete

En el Casino Español.

De cuantos actos se celebraron el domingo en honor del Gral. Machado y del doctor Carlos Miguel de Céspedes, bien puede destacarse como el mas espléndoroso de todos ellos, el banquete con que la gran sociedad matancera obsequió a los ilustres visitantes.

Se acogió para ese número del programa la gran sala del Casino Español, por ser la mas amplia y la que mayor cabida ofrecía a los cientos de cientos de comensales, que desde el primer momento se adhirieron a la suntuosa comida.

Hubo que cerrar la lista días antes del domingo, por ser ya excesivas las adhesiones y resultar pequeño el lugar, y así y todo, pasaron de seiscientas las personas que se sentaron a la mesa con los dos ilustres próceres, que han dotado a Cuba de su vía mas importante: la Carretera Central.

Encomendado al Senador Díaz Pardo la organización de dicho banquete puede sentirse Horacio satisfecho porque ningún éxito mas rotundo que el que señalamos tanto para el insigne congresista como para las otras personas que lo secundaron en la Comisión que presidía.

Decorado bellamente el salón del Casino, cinco largas mesas extendíanse de un extremo a otro de él. Lindas corbeilles de trecho en trecho policromaban la albura del mantel, irguiéndose pomposas las dalias y los gladiolos y los asters y las rosas.

Las banderas de Cuba y España, enlazadas caprichosamente veíanse en el testero principal de la sala, sobre el sitio que habían de ocupar el Gral. Machado y el doctor Céspedes.

Los Secretarios de Sanidad y Guerra y Marina, Panchito María Fernández y Carlos Rojas, matanceros como Carlos Miguel, ocupaban sitios de honor en la cabecera de la mesa, junto a los egregios homenajeados.

Estaban allí también el Presidente de la Cámara de Representantes doctor Guás Inclán y el Gobernador de la Provincia doctor Gronlier, con el Alcalde Municipal Benigno González.

Dos autoridades locales mas, el Presidente de la Audiencia doctor Pagés, y el Jefe Militar del Distrito Comandante Rafael Carrerá.

Después, toda Matanzas, todo cuan to aquí significa, vale y brilla.

La lista adjunta dirá mejor que mis palabras faltas de expresión y colorido, lo que fue ese acto, mas que brillante, suntuoso mas que suntuoso de una magna elocuencia de una altísima significación.

Y es que con ese obsequio quiso demostrarse al Gral Machado y al doctor Céspedes, cuan grande es agradecimiento del pueblo, de la República toda, por la obra por ellos emprendida apenas hace tres años, y ya hoy terminándose, en tramo tan importante como el de esta ciudad a la Capital.

Era también ese banquete expresión fiel de la admiración de los hijos del yumurí para los dos grandes Constructores, título a ellos dados por los obreros de Matanzas, con la medalla que sobre sus pechos pusieran.

Igualmente se patentizaba en ese banquete el reconocimiento que de la honradez, de la probidad de este Gobierno, que solo con estas dos condiciones hubiera podido acometer la obra mas costosa y mas imprtante de cuantas hasta el día se han emprendido en Cuba. Matanzas quiso decir el domingo al Gral Machado y al doctor Céspedes, que solo hombres de sus condiciones morales, estaban capacitados para Empresas tan sublimes.

Pero volvamos al banquete, que se desarrolló en medio de una alegría de un franco espíritu de entusiasmo, de un ambiente de regocijo inigualado.

Mientras el Hotel Velasco, encargado del servicio ofrecía el excelente Menú que copio en otro párrafo de esta reseña, un interesante programa literario musical, amenizaba la comida.

Lo copio a continuación.

PROGRAMA

1.—Himno Nacional, por la Banda del 4o., Distrito Militar.

2.—Obertura "Poeta y Aldeano", Suppe, por la Banda Municipal.

3.—"Mírame Así", (Canción) Sánchez de Fuentes, José Antonio Torrens. Piano. Luis Carballo.

4.—"En el ara de la patria" (Poesía) Fernando Lles, José Sánchez Arcilla.

5.—"The Nightingale" (Donjon) Flautista: Juan R. Ondina; Piano: Natalia Torroella.

6.—"Romanza Andaluza", Pablo Sarasate. Violín: Virgilio Diago. Con certino de la Orquesta Sinfónica de la Habana. Piano: Natalia Torroella.

7.—"Tríptico a Cuba" Gustavo S. Galarraga, "La Guajirita del Yumurí" José Jacinto Milanés "Pandereta" Santos Chocano y Dalia Iñiguez.

8.—"El Mambí" (Canción) Luis Casas Romero, Aida de la Portilla, Juana Luisa Lima y de León.

9.—"Fantasía Pastorele Hungrelse" Op. 26 Doppler. Flautista: Juan R. Ondina, Piano: Natalia Torroella.

10.—"Bella Cubana", J. White, Violín: Virgilio Diago, Piano: Natalia Torroella

11.—Paso Doble: por la banda del 4to. Distrito Militar.

Haré presente, que repartidas invitaciones por la comisión del banquete a nuestras principales familias para que pudieran presenciarlo, veíanse los pasillos del Casino colmados de bellas y elegantísimas mujeres, de nuestros mas legítimos blasones, de nuestros prestigios mayores

Allí estaba nuestra Gobernadora, la siempre elegante y siempre gentil Beba Avendaño, con la esposa del Alcalde Municipal Carmita Solaun de González, y la del Jefe Militar del Distrito Sofía Onetti de Carrerá.

La Presidenta de la Audiencia Ana Celia Cantón y la del Tennis María Dolores Núñez de Beato.

Un grupo de la gentry habanera destacabase entre aquella concurrencia.

Y contábanse por cientos las matanceras que residentes hoy en la Capital, vinieron desde allí para estas fiestas

Saludé entre otras a las interesantes hijas del Secretario de Comunicaciones Sánchez Aballí, a Berta Pina de Cárdenas, a Isabel Urréchaga de Suárez Solar, a la Sra. del Magistrado Zayas, a Paquita Morales Pasalodos que desde Oriente vino a Matanzas para compartir con nosotros la satisfacción de agasajar al señor Presidente y al Secretario de Obras Públicas

Otras matanceras mas.

Ernestina Trelles de Menéndez, Mercy Plazaola de Trelles, María Elvira de Vera de Alfonso, Josefina Díaz de Rodríguez, Zula del Castillo de Pina, y su hermana Esther Torres, la esposa del Teniente Florentino Pina.

Párrafo aparte para una dama a quien se vió ayer por las calles de Matanzas con intenso júbilo.

¿Cuál otra ella que Margarita Johanet de Céspedes, la esposa del Secretario que ha batido el record de los records, por que al Capitolio y la Carretera Central, se suman el Prado, las obras de relleno del Malecón, y mil y mil más, que harán su nombre imperecedero, junto al del ilustre soldado de la Independencia que hoy rige los destinos de la Nación?

Va a tocar a Matanzas, cuna de sus padres, donde está la casa solariega de los Ortiz, de los Céspedes y los Coffigny, el honor inmenso de perpetuar en marmol las glorias de Carlos Miguel.

En el nuevo Parque de la Playa que llevará su nombre y en el que ha de colocarse el busto que a mis iniciativas costearan, con los vecinos de la Playa, todos los matanceros.

Continuo la relación de nombres con los de María de Armas de Urréchaga, María Villaoz Vda. de Pons, y las señores de Lores, de Cotera, etc., etc.

A todas estas damas las obsequiaron las señoras de Gronlier de González y de Carrerá con un gran almuerzo en el Club de Oficiales.

Gentileza que agradecieron infinitamente esas visitantes.

A la hora de los brindis alzó su copa el Senador Díaz Pardo, que pronunció una de esas grandilocuentes speeches a que nos tiene acostumbrados.

Estuvo afortunadísimo y dijo, tanto del General Machado como del Dr. Céspedes, lo que por su actuación merecen.

Descendió de la tribuna en medio de una ovación ruidosa.

Habló después Vera Verdura, parlamentario de los más insignes, legislador que para orgullo nuestro, ostenta la representación de esta Provincia en el Congreso y puso fin al acto el doctor Guás Inclán que habló a nombre de Machado y de Céspedes.

El Presidente de la Cámara más que inspirado, más que elocuente, estuvo soberbiamente feliz.

Su discurso fué, sin género de dudas, broche magno al magno acto.

Voy a dar ahora la relación de los comensales al banquete, para después dedicar un párrafo a la nota triste del día, a la única nube que empañó ese domingo, que vivirá siempre en la memoria de los matanceros.

Está esa relación por orden alfabético, como aparecía en los elegantísimos menús, que ostentaban con los retratos del General Machado y el doctor Carlos Miguel de Céspedes, el programa de los números que lo amenizaron y la lista de los platos servidos por el Hotel Velasco, a quien dicho sea paso felicitamos sinceramente porque rayaron a altura envidiable.

Todo fué espléndido, todo en abundancia, todo delicioso.

He aquí ahora la relación de los comensales:

LISTA ALFABETICA

A

Aguiar Manuel; Aduana Agentes de; Aguila Rafael; Alfonso Emilio; Aguirre Marino; Arellano Adolfo R.; Alvarez Agustín; Arellano Juan F.; Ash W. H.; Adreu Porfirio; Alfonso Morales Rafael; Amézaga Luis; Alba Eudoro; Alegría Santiago; América Cónsul E. U.; Armas Víctor de; Acosta Frank; Armour Compañía Administrador; Alvarez Amaro; Ateneo Sociedad Presidente; Aguirre y Compañía; Alonso Jacinto; Alonso Fernández Manuel; Alzuri Pedro S.; Argüelles Carlos; Arburúa José P.; Arredondo Juan D.; Aróstegui Arturo; Acevedo José; Acosta Fernando; Anglade Aida; Aguirregaviria Vicente; Angulo Francisco; Algarra y Sanchis Mariano de; Angulo Andrés; Abriega uan; Arencibia J. M. Capitán; Alfonso Cándido, Capitán; Arango Francisco; Arenal Pedro; Argüelles Francisco; Alonso Abelardo; Alemán, General José B. I. de Honor; Amiel Emiliano (Coronel) I. de Honor; Alberni José. I. de Honor; Aznar Manuel, I. de Honor; Albuerne Manuel; Armas Antonio de; Alvarez Belisario, I. de Honor; Aizcorbe David; Avudante General Carlos Rojas, I. de Honor; Ayudante del Jefe de la Marina Nacional, I. de Honor; Arango Alberto; Arango Virgilio; Angulo Lauro.

B

Beltrán Félix; Bermúdez Fernández J.; Beguerístain M. José; Benavides Francisco; Byrne Ricardo A.; Betancourt Luis A.; Beovides Pedro; Baquedano y Compañía; Byrne Bonifacio; Botet Francisco; Beato Miguel A.; Barreto Diego; Byrne Mario; Burgos Modesto; Buendía Federico; Barraqué Jesús María, I. de Honor; Benítez José R.; Barceló José R., I. de Honor; Betancourt Pedro, I. de Honor; Busto Nemesio del, I. de Honor; Bringuier Enrique; Barreras Alberto; Betancourt Fernández.

C

Céspedes Carlos Miguel de, I. de Honor; Caldwell Juan W.; Castro Ernesto J.; Cruz Octavio; Cil Manuel E.; Cisneros Amado; Curran Cristóbal; Chevet Haim Israelita Unión; Costo Parra Benito; Carbó Oswaldo; Campanería Ricardo; Cánovas Manuel; Cuní Luis A.; Cuní Gonzalo; Calderón Florencio; Capó Dally Julio; Cubana Electricidad Ca. de; Candelario Juan; Cotilla Casado y Ca.; Castañer Francisco; Crédito Compañía de; Casas César; Carbonell Nicolás A.; Cossío Antonio; Casado Enrique; Camsellas González Fidel; Cónsul de España; Castro Arturo; Caneda Cecilio; Caro Eligio; Conforti Alberto; Cruz Alvarez Alfredo; Campuzano Félix; Carballo Arnau Benito; Calonge Carlos; Coto Hernández Florencio; Cueto Manuel; Cañizares Rafael; Carr, J.; Campo Fco.; Costa José; Carbó Sergio; Consuegra I. I. de Honor; Carrerá Rafael, I. de Honor; Campa Miguel A. de la, I. de Honor; Coalla Manuel; Castillo Rafael del, Coronel, I. de Honor; Collazo Rosendo, I. de Honor; Cuéllar Celso; Cortina José M., I. de Honor; Cruells José M., I. de Honor; Castillo Hilario del, I. de Honor; Cano César, I. de Honor; Callejas Enrique.

D

Domenech Juan; Donald Mc. C. W.; Díaz y Pablos; Díez Muro Pedro; Díaz Tellaeche Rafal; Dorticós Octavio; Díaz Pedroso Antonio; Díaz Arturo R.; Díaz Mario; Díaz Pardo Horacio; Dacal Armando; Delgado Manuel, I. de Honor; Díaz Pardo Miguel A.; Díaz Soto Miguel; Díaz Pardo Alberto; Díaz Pardo Valentín.

E

Estorino Armando; Estrada Manuel D. Estorino Bello Rogelio; Echemendía Arturo; Estorino César; Escoto Federico; Elízaga Enrique; Espinosa Manuel, I. de Honor; Eguilior Ricardo, I. de Honor.

F

Flores Pedroso Manuel; Febles Antonio R.; Fernández Gervasio; Fogores A. E.; Fernández Aguirre Ernesto; Fuentes Jorge; Fundora Miguel; Fránquiz José A.; Fernández Feito Manuel; Fernández Mario; Font Tió Antonio J.; Fernández Leopoldo; Fernández Carlos; Funes Miguel; Fernández Feito Celestino; Fernández Rodríguez José; Fernández Eloy; Fuentes Carlos; Forest Oscar; Font Ramón; Fernández Rafael; Francisco Nuza Andrés; Fernández Pérez José M.; Forest Octavio; Fundora Fidel; Fernández Fernando; Fernández José M. Figarola Quico; Finalés Amado; Firmat Ricardo, I. de Honor; Fernández Ramón, I. de Honor; Fernández Quevedo Oscar, I. de Honor; Fernández Hermo Lorenzo, I. de Honor; Fernández Francisco María, I. de Honor; Folch José; Fernández Wifredo, I. de Honor.

G

Gispert Ramiro; González Corzo Manuel; Gronlier José A.; Garmendía Miguel; Guiral Enrique J.; Giscard y Hermanos; Gracía, Hijos de; González Mario; Gatell José; García Belarmino; Grasso Valdobino; González Benigno; García Enrique; Gutiérrez José M.; García José R.; Gutiérrez Rigoberto; Guelmonde Antonio; Girado Nilo, Teniente; García Andrés; Gutiérrez Viriato, I. de Honor; Galiz Menéndez Oscar, I. de Honor; Grau Baldomero, I. de Honor; González de Mendoza Néstor, I. de Honor; González de Mendoza, Claudio, I. de Honor; Gronlier Juan; Gronlier Agustín; Gutiérrez de Celis, antiago, I. de Honor; González Eladio; Guerra Faustino, I. de Honor; González Clavel Carlos, I. de Honor; González Mora, Antonio; Guas Inclán Rafael, I. de Honor; Gómez Miguel Mariano; I. de Honor.

H

Hernández Juan; Haedo José M.; Haedo Ricardo; Haedo Mario; Hernández Rogelio; Hernández Enrique; Herrero Gustavo; Herrera Ricardo, I. de Honor; Haedo Juan Miguel; Hernández Guzmán José; Hernández Romero Buenaventura.

I

Iturrioz José; Iglesias José (Teniente Coronel) I. de Honor; Izquierdo Juliá José, I. de Honor.

J

Jorrín Cristóbal; Junco Martín; Jiménez Rojas Manuel; Jordán Mario A.; Jarcía de Matanzas, Administrador; Juan de Juan, M.; Jimeno Bernal Armando; Jiménez Alberto; Jiménez Anley Alfredo; Junco José del, I. de Honor; Jarquín Manuel.

L

León Pedro de; Lima Armando; Loinaz Leonardo; Ledón Oscar; Loredo Trillo Tomás; León Cazañas Luis G. de; Labra Manuel; López Eduardo; Lecuona Hernández Domingo; Leoniza León; Lamdman Clemente; Labourdette Rodolfo; López Antonio María; Loredo Miguel; López Rufino G.; López Julio; Luján Ricardo; Loumiet Juan; Le Roig Jorge; López Silvero José; Lamadrid Isaac; Lombard Aquilino; Lamas Waldo; Lamadrid Lucas, I. de Honor; Lores Eduardo, Brigadier, I. de Honor; Lancís Ricardo R.; La Rosa Carlos; León Castellanos, Liberato de.

LL

Llanera Marcos A., I. de Honor. Lles Fernando, I. de Honor.

M

Machado Gerardo, General, I. de Honor; Marzol y Compañía; Martínez Goberna Jacinto; Moré Rubén; Mata José H.; Morales Eduardo; Marcet Enrique; Mendoza Mario G.; Montalvo Eduardo; Méndez Guedes Adolfo; Manguart Ramón; Mencía Santiago; Montaño y Martínez; Montero José R.; Magarolas Juan, Medina Benigno; Martínez Goberna Eva sio; Meireles Eduardo; Menéndez Juan Luis; Montes de Oca Manuel V.; Marcos Raúl; Montesino Federico; Moré Cristóbal; Miranda Armandoa Mayoz José; Muñoz Armando F.; Mendiondo Josefa; Menéndez Casimiro; Macías Domingo; Mendoza Miguel A.; Molina Daniel; Muro Marciano; Machado Francisco; Maya Alberto G.; Marsans Raoul; Mosqueda Eugenio P.; Morales Coello Julio, I. de Honor; Martínez Ortiz Rafael, I. de Honor; Molinet Eugenio, I. de Honor; Menocal Fausto G.; Massaguer Conrado W.; Marrero Lima Lino; Montalvo Rafael, I. de Honor; Machado Carlos, I. de Honor.

O

Oñate Justo F.; Ojeda Galo M.; Olivera Manuel; Ollacarisqueta Juan J.; Oliva Muro Horacio; Obregón Salomón; Obrador Revuelta Ramiro; Ortiz Casanova Julio, I. de Honor.

P

Ponsdomenech Jaime; Pina Oscar; Pérez Rodríguez Israel; Pardiñas Pardiñas Oscar; Portal Primitivo; Pérez Bango Israel; Puñal Julio; Panificadora Compañía; Portilla Angel de la; Pérez Fernández Luis; Pérez Cubas Eugenio; Perera Antonio; Pérez Primo Mario; Ponte Manuel de J.; Pérez y Ca.; Pagés Solís Ramón; Ponte José R.; Pella L. Germán; Pumariega Gonzalo; Polo Antonio; Piedra Prisciliano; Pérez Maribona Ramiro. Perdomo José (Teniente Coronel) I. de Honor; Pérez Arocha Domingo (Capitán) I. de Honor. Pedroso Jacinto.

Q

Quevedo Félix.

R

Rodríguez Rogelio; Rodríguez Juan A. Ros José R.; Rabelo Juan; Rojas Carlos; Romeu Manuel E.; Reyes Lovio Horacio; Russinyol Domingo; Russinyol Aristides; Russinyol José; Royal Bank of Canada, Administrador; Rojas Joaquín; Rodríguez Arturo; Rodríguez Miguel; Rodríguez Sobrado Ramón; Ramírez y Mederos; Rivas Francisco; Ruscalleda Mariano; Rosario José Luis del; Reynaldos Rafael (Capitán); Rensoli Fernando; Rodríguez Rizo Amado; Rosaínz Federico; Rodríguez Ramírez y Juan; Rodríguez Batista Manuel, I. de Honor; Ruiz Antonio, I. de Honor; Rodríguez León Francisco, I. de Honor; Rodríguez César; Rosado Aybar José, I. de Honor; Rey Santiago, I. de Honor; Rojas Carlos, María de, I. de Honor; Rivero José; Ruiz Mesa Mario, I. de Honor; Ruiz Armando.

S

Siré Comandante; Sarracent Augusto; Santander Julián; Soler de la Campa José; Safford I. B.; Solaún Juan L.; Sánchez Eduardo; Sainz Severino, Monseñor, I. de Honor; Sandoval Acuña, Enrique; Silveira Ricardo J.; Silva José B.; Suárez Vicente; Skidmore J. B.; Saavedra Mató Carmleo; Saavedra Díaz Nicolás; Simeón Raúl; Santana Ramón; Simeón Carlos; Sotolongo Gerardo; Soto María Teresa; Sánchez Ramón; Santos Jiménez Raúl de los, Capitán; Suárez Pablo; Schweyer Luis W. Capitán; Sández Cifra Ricardo; Sinclair Cuba Co. Administrador; Sarracent Angel; Saavedra Díaz Francisco; Serrano José; Serrano José; Serrano Ricardo; Savon E. R.; Sánchez Aballí Rafael, I. de Honor; Semidey José, Brigadier, I. de Honor; Sánchez Sixto. Sánchez Arcilla, José.

T

Torrens Juan A.; Tarafa Julio; Trujillo César; Tarafa José Miguel; Tejera Diego V.; Torre Salvador de la; Tamargo Juan F.; Triana Rafael; Tapia Luis; Trelles Nicanor; Tranvías Compañía de Administrador; Torres Miguel; Tigera Arturo; Tellechea Carlos; Tigera José; Trejo Francisco; Trujillo Andrés; Taquígrafo de Palacio; Taquígrafo de Palacio.

U

Uriarte Ignacio; Urioste José E.; Urquiza Pedro; Urréchaga Nemesio; Félix Urrutia; Urquiaga Carmelo, I. de Honor; Ubeda Ubaldo.

V

Valdés Mora Mario; Vera Luis de; Villa Ponte José A.; Valdés Armando; Valdés Carreño José; Valiente José; Villa Emilio; Villa Humberto; Valladares Agustín; Villar Fernando; Van Caneghen Arturo; Viciedo José O.; Valladares Ernesto P.; Vallejo Manuel; Villaudet Hipólito; Verdaguer Mario L.; Valdés Cartaya Carlos; Valenzuela Emilio; Vaqueros Asociación Presidente; Vale Francisco; Vera Verdura Manuel de; Verdeja Santiago; Villena José A., I. de Honor; Vázquez Bello Juan A., I. de Honor; Vázquez Bello Clemente, I. de Honor.

W

West Indian Administrador.

Z

Zayas Francisco.
Zamora Juan C., I. de Honor.

En el Casino terminó el programa del día, por que a propias instancias del Honorable Presidente de la República, suspendió el Liceo el baile que tenía anunciado.

La inmensa desgracia que aflige a la hermana ciudad de Cárdenas, con motivo del accidente automovilista ocurrido a los Bomberos de aquella población, quitó el ánimo a todos, para divertirse.

Serían las siete de la noche cuando en el hotel París, fué visitado el Jefe del Estado, por el Presidente y Director del Club, doctores Estorino y Font, respectivamente, y quedó desde aquel momento suspendida la fiesta.

Decorados estaban ya los salones por Mario Andux, que hizo un primor de ellos; listo estaba también el buffet que había de servirse, y la iluminación de la casa, que cual áscua maravillosa, destacábase frente al Parque, se trocó en sentimiento de duelo y de condolencia por la desgracia que afligía a la sociedad cardenense.

Cerradas permanecieron las puertas del Club durante toda la noche, y del banquete del Casino se dirigió el Gral. Machado al Hotel París, para tomar después el tren express que lo llevó a la Habana.

Se fué satisfecho y contento el señor Presidente

De sus labios oí, la impresión gratísima que recibiera al hacer su llegada aquí y encontrarse a todo, todo el pueblo, que lo siguió desde el Parque que lleva su nombre hasta el Palacio de Gobierno.

Hubiera podido telegrafiar anoche el aspecto de ese banquete del Casino, cuya descripción confiada a mi pluma, hago aquí, pero confiar al telégrafo una reseña como esta, era exponerse a omisiones y errores sensibilísimos, de los que rehuí.

Pueden sentirse satisfechos Juan Gronlier, Benigno González y Rafael Carrerá de las fiestas del domingo, por ellos organizadas en honor del Gral. Machado y el doctor Céspedes.

No tienen precedente que recuerde.

Ni podrán ser igualadas jamás.

El desbordamiento que presenciamos a esas horas de la mañana en que hizo su entrada en la ciudad el Jefe del Estado y el Secretario de Obras Públicas, es cosa que no podrá borrarse de la mente de los que lo presenciamos.

Surgían las personas, como las piedras del pavimento. Se veían las calles abarrotadas, y era más que compacto, asfixiante la ola humana que seguía tras la máquina del Presidente, escoltada por las veintidos gentiles amazonas, que representaban los veintidos Municipios de la Provincia.

Escolta de belleza, de gracia y de juventud, la que quiso darle Matanzas a sus ilustres visitantes.

2 RESOLUCIONES DE GOBERNACION

Nombramiento de un vigilante de 2a. Circular a los alcaldes

Por resolución dictada por el señor Secretario de Gobernación ha sido nombrado Vigilante le Segunda del Cuerpo de la Policía Nacional de la Habana, en la vacante ocurrida de Francisco Plana y Wiltz el señor Félix Rojas Madrigal; y en la vacante ocurrida de Ignacio Nodarse, se ha nombrado asimismo a Mario Francisco de la Caridad Cepero y Coloma, vigilante de Segunda de dicho Cuerpo.

Se le ha dirigido circular al Jefe de la Policía Nacional y a los Alcaldes Municipales, ordenándoseles den cuenta a la Secretaría de Gobernación de todos los sucesos que ocurran y de los cuales tengan conocimiento.

De Administracción

AGENCIA DE GUINES

Nuestros favorecedores en la Villa de Güines deberán entenderse para cuanto se relacione con el DIARIO, con nuestro único Agente en aquella Villa señor Marcelino Suárez.

MARCAS Y PATENTES
LORENZO S. RUIZ
—En práctica desde 1912—
Edificio Casteleiro, Departamento 401. Oficios 18, Cable y Telégrafo "TRADEMARK"
Teléfonos: I-5960 y A-9746.
HABANA.
Esta oficina cuenta con archivo clasificado para la investigación de las marcas.

Antes de sentarse a la mesa

Para excitar la secreción de las glándulas del estómago, favorecer el apetito y preparar la digestión, tome Ud.

QUINA LAROCHE

El vino reconstituyente y febrífugo por excelencia; el único recomendado por todos los medicos.

De venta en Droguerías y Boticas

Depósito general: 20, r. des Fossés-St-Jacques. Paris

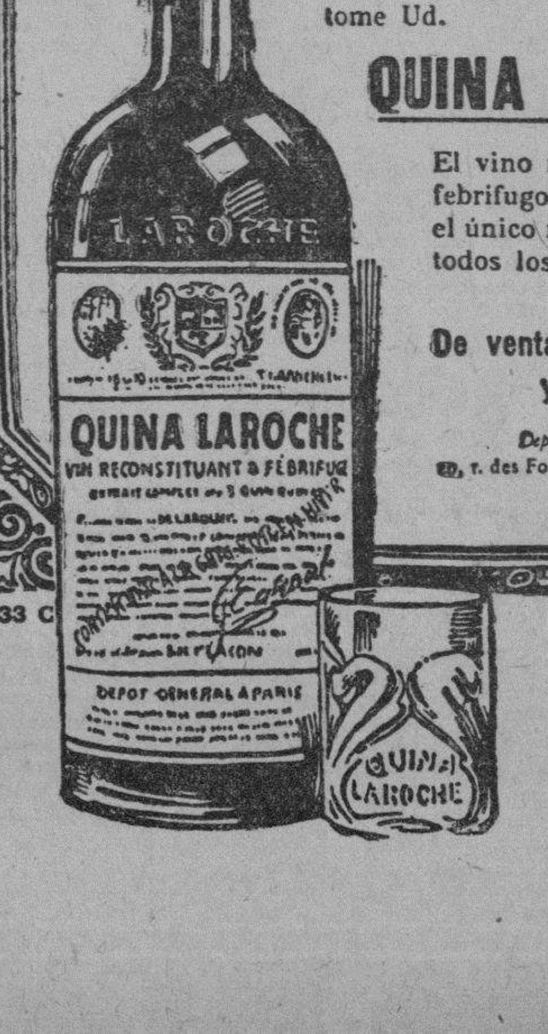

Leche FAVORITA ¡NUTRITIVA!

TOS de los Niños

Coqueluche y Tos Nerviosa

CURA asegurada por el verdadero

JARABE MONTEGNIET

A. FOURIS, Farmacéutico
13, Rue Lacharrière
PARIS

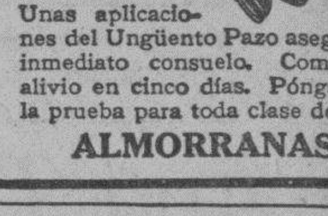

PARA ESE TORMENTO

Unas aplicaciones del Ungüento Pazo aseguran inmediato consuelo. Completo alivio en cinco días. Póngalo a la prueba para toda clase de

ALMORRANAS

DR. PULGARON
Manzana de Gómez 466
Teléfono A-1862
PRIMERA Y SEGUNDA ENSEÑANZA. ENSEÑANZA SUPERIOR Y LATIN
Visitas y Avisos: de 6 a 1.

LA MAYOR
32 EDIFICIOS
600 EMPLEADOS
SARRÁ
DROGUERIA
ABIERTA TODOS LOS DIAS
TODA LA NOCHE LOS MARTES

FARMACIAS DE TURNO

MARTES

Dirección	Teléfono
HABANA	
Ave. de Menocal 113	U-7065
Zenea número 59	M-4170
República del Brasil 41	A-8026
Tejadillo 38	M-5272
Pedro Pérez 71	M-4398
Rafael Mª de Labra 180	M-5719
Gral. Aguirre número 1	M-4236
Gral. Manuel Suárez 103	U-6743
Estrada Palma y Colón	M-4640
E. Villuendas y Oquendo	U-6841
R. Mª de Labra y Barcelona	M-5717
Ave. Menocal y Villuendas	U-7070
Máximo Gómez 384	M-4128
Salud número 99	M-5410
Ruíz de Luzuriaga 129	M-5249
Compostela 163	M-4904
Avenida de la Independencia y Oquendo	U-6830
Ave. Simón Bolívar 71	M-5229
Ave. de la República 203	M-4268
Corrales y Cienfuegos	M-4819
Manrique número 7	M-5160
Pozos Dulces y Lugareño	U-6989
VEDADO	
Calle 17 Nº 58 entre J e I	F-6092
Zapata y B	F-6007
Calzada y 10	F-6262
Calle 17 Nº 453 entre 8 y 10	F-6193
Calle 23 Nº 381 entre 2 y 4	F-6127
VIBORA	
Tejar y 16, Rpto. Lawton	X-2318
10 de Octubre 600	I-7581
San Francisco y Lawton	X-2326
10 de Octubre 444	I-7289
Santa Catalina y Luz Caballero	I-7474
Carretera de Managua y Valiente	I-7213
JESUS DEL MONTE Y SANTOS SUAREZ	
10 de Octubre y Sta. Emilia	I-7565
Santa Emilia y Gómez	I-1309
San Leonardo y Flores	I-7466
10 de Octubre 231	X-2247
LUYANO	
Herrera número 50	I-7641
Pérez y Villanueva	I-7253
Florencia y Bellavista	No tiene.
CERRO	
Churruca 16	I-7440
Santo Tomás 32	I-7231
Calzada del Cerro 458	A-6136

NOTA.—Este grupo deberá prestar el servicio público todo el día y la noche de los Domingos siguientes: Enero 20; Marzo 3; Abril 14; Mayo 26; Julio 7; Agosto 18; Septiembre 29; Noviembre 10 y Diciembre 22.

EXCEMICIDA

MADAME SENTOURE

Maravillosa pomada francesa infalible para eczemas, herpes, peoriasis, ácido úrico, etc. Poderoso específico para llagas, úlceras crónicas. ¡Curas asombrosas! Venta: Sarrá, Johnson, Tachequel. Depósito: Máximo Gómez 412. Dr. Morist.

M.E.C.D. 2016

Mató a Tiros a un Vigilante el Llavero de la Cárcel de Sagua

Hace tiempo que ambos venían distanciados a consecuencia de diferencias en el trabajo. El hecho ocurrió fuera del penal

DIVERSAS NOTICIAS DE LA SEC. DE GOBERNACIONN

Hasta el sábado no comienzan las vacaciones de verano para los empleados. Miguel de Marcos en un nuevo cargo

En la Secretaría de Gobernación se recibió ayer por la mañana un telegrama del alcalde de la Cárcel de Sagua, dando cuenta de que en las primeras horas de la mañana y en momentos de haberse encontrado fuera de aquel penal, el llavero del mismo José A. Durán y el vigilante también de la cárcel señor Pedro Celestino Ariosa, el primero le disparó cuatro tiros de su revólver de reglamento calibre 38, produciéndole tan graves heridas, que Ariosa falleció a los pocos momentos.

Las noticias que se tienen en relación con este hecho y que servirán para explicar los móviles de este choque sangriento son escasas. Solo se sabe que por diferencias en el trabajo, los dos se mantenían distanciados desde hacía tiempo, habiendo tenido frecuentemente varios disgustos.

De este hecho se dió inmediata cuenta al Juez de Instrucción de Sagua, que instruye el sumario y a Gobernación que dispondrá mañana la sustitución de los dos empleados.

VISITO AL SECRETARIO DE GOBERNACION EL ALCALDE DE CAMAGUEY

El doctor De Para, Alcalde de Camagüey, estuvo ayer por la mañana en la Secretaría de Gobernación, saludando al general Delgado, antes de marcharse para su región en la que ha de hacerse cargo nuevamente de su puesto.

HASTA EL SABADO NO COMIENZAN LAS VACACIONES DE VERANO

En la mañana de ayer los empleados y altos Jefes de la Secretaría de Gobernación se dirigieron al General Delgado, suplicándole que durante estos días les concediera el trabajo de una sola sesión como se hizo en los días anteriores, con motivo de las festividades patrióticas, y en atención a que precisamente por ellas y por la carenciacia de incidentes y desórdenes en la República, la Secretaría tenía pocos asuntos, del trámite diario de policía y otras atenciones que dieran excesivo trabajo a los empleados.

El Secretario de Gobernación no accedió a esta solicitud, toda vez que faltan pocos días para ponerse en práctica el decreto que autoriza las vacacones del verano y que comenzarán el día primero sábado.

EL NEGOCIADO DE LAS LICENCIAS DE ARMAS

En las reformas que se han introducido en el presupuesto de la Secretaría de Gobernación y que comenzarán a ejecutarse el día primero, figura la de incluir en los varios despachos que ya tiene a su cargo el doctor Miguel de Marcos, el del despacho de las licencias de armas de fuego. El Negociado, por tanto, que desempeñará dicho funcionario será el de Estadística, Licencias de Armas de Fuego y Asuntos Generales, quedando el que hasta ahora cubría ese servicio, solamente a cargo de los asuntos de policía, que desempeñará el nuevo funcionario señor Cepeda.

UNA SEÑORA SE SUICIDO EN GUANE

Por telegrama cursado a la Secretaría de Gobernación por el Alcalde del pueblo de Guane, se dá cuenta de que la señora Segunda Rodríguez, se incendió los vestidos, después de rociarlos con alcohol, suicidándose.

EN CIENFUEGOS DETUVIERON UN RIFERO

El Alcalde de Cienfuegos ha dado cuenta de que el Vigilante Blas Guerra había detenido al rifero Angel Blanco Soto, de 53 años y viudo, que se dedicaba a las apuntaciones de rifas prohibidas.

LA REGENTE

Neptuno y Amistad

Estando próxima la subasta de prendas empeñadas que adeudan seis meses de interés, rogamos a sus propietarios pasen a pagar los mismos para evitar que sus prendas vayan al remate.

Ofrecemos un surtido de excelentes joyas, que procedentes de empeño realizamos a precios sin competencia. Seguimos dando dinero al más bajo interés de plaza.

CAPIN GARCIA Y Cía.

EL INTERCAMBIO DE ITALIA Y CUBA

Conferencia en Agricultura con el fin de intensificarlo

En la Secretaría de Agricultura, Comercio y Trabajo se celebró ayer una importante conferencia entre el señor Conde del Rivero, Guido Campilli, Alberto Giraudier Jr. y Pedro Arango.

En dicha conferencia se trató ampliamente de un proyecto para intensificar considerablemente el intercambio comercial entre Cuba e Italia, a cuyo efecto se organizará en breve, en Roma la Cámara de Comercio Itado Cubana y se efectuará asímismo una exposición de productos cubanos en aquella capital y otra de productos italianos en la Habana.

Aceptado ese proyecto en principio, se acordó celebrar una nueva entrevista a fines de la presente semana para ultimar todos los detalles correspondientes.

Municipio de la Habana

Departamento Administración de Impuestos

AVISO

IMPUESTO SOBRE INDUSTRIA Y COMERCIO (TARIFAS 1a., 2a. y 3a. 4to. TRIMESTRE DE 1928 A 1929

Se hace saber a los contribuyentes por el concepto expresado, que pueden acudir a satisfacer sus respectivas cuotas, sin recargo alguno, a las oficinas recaudadoras de este Ayuntamiento, situadas en CARCEL FRENTE A MORRO, todos los días hábiles, desde el 28 de mayo actual al 26 de junio próximo, durante las horas comprendidas de 8 a 11 de la mañana y de 1 y 30 a 3 de la tarde.

Para efectuar sus pagos deberán los contribuyentes acudir a la TAQUILLA NUM. 13; con el último recibo satisfecho; y finalmente, se les advierte que el que no pagare su cuota dentro del plazo señalado, incurrirá en el recargo del 10 por ciento y se le seguirá el cobro por la vía de apremio, hasta llegar al embargo y remate de bienes, conforme a lo establecido en la Ley de Impuestos Municipales.

Mayo 24 de 1929.

Miguel Mariano Gómez,
Alcalde Municipal.
641 6 d-26.

EL HOMENAJE AL SR. R. M. ANGULO

Almuerzo al presidente de la Asociación de la Prensa

SERA EL 7 DE JULIO

Importantes elementos se han adherido ya a este bello acto

Ya está decidido que el banquete homenaje al doctor Rafael María Angulo, festejando conjuntamente su reelección como Presidente de la Asociación de la Prensa de Cuba y el restablecimiento cabal de su salud, se efectue el 7 de julio próximo en el Hotel Saratoga.

A ese merecido homenaje al ilustrado periodista, elevado por sus compañeros a posición tan prominente, se han de asociar no solo los que viven de la pluma sino muchos simpatizadores de la prensa, por lo que será, además de un acto de afecto y estimación personal al festejado, la consagración del periodismo como uno de los altos valores sociales.

Las adhesiones al banquete, acompañadas de su importe ($5 el cubierto) deben dirigirse al Presidente de la Comisión organizadora, doctor Pedro S. Núñez, Fábrica y Santa Felicia, Luyanó o al Tesorero de la Comisión doctor José H. Perna o a la Asociación de la Prensa, Prado 66 altos ,al Tesorero Sr. Martín Leunda.

Ya se han recibido varias adhesiones muy expresivas de importantes elementos sociales.

LA MAGNESIA ES LO MEJOR PARA LA INDIGESTION

NO HAY QUE CURAR EL ESTOMAGO CON DIGESTIVOS ARTIFICIALES

La mayoría de las personas que, ocasional o crónicamente, sufren de gases, agruras o indigestión, han suspendido ya las desagradables dietas y el uso de alimentos patentados, drogas perjudiciales, tónicos estomacales, sustituyéndolos, de acuerdo con el consejo que con frecuencia ha aparecido en estas mismas columnas, con una cucharadita o dos pastillas de Magnesia Bisurada, disueltas en un poco de agua y tomadas después de cada comida. El resultado ha sido que ya no sufren molestias en el estómago, comen cuanto les place y disfrutan en general de mucha mejor salud. Aquellos que usan la Magnesia Bisurada, no temen la hora de la comida, porque bien saben que este maravilloso correctivo asimilador de los alimentos, que puede obtenerse en cualquier droguería o botica, regula el funcionamiento del estómago, neutralizando su acidez y evitando la prematura fermentación de los alimentos, y todo esto sin el menor dolor o molestia. Ensaye usted desde luego el procedimiento, pero asegúrese de comprar la legítima Magnesia Bisurada, preparada especialmente para su uso estomacal.

Registro de Barcos y Archivo de Valores, Llevarán los Cónsules

Por la ruta de la Florida embarcó ayer para los Estados Unidos, el Senador por esta provincia, Dr. V. Gutiérrez

EL MOVIMIENTO DE AYER EN EL PUERTO HABANERO

El "Franconia" que llegó con numerosos turistas, saldrá a las seis de la mañana de hoy. 150 rotarios americanos

IMPORTANTE CIRCULAR

La Secretaría de Estado ha dictado una circular para los señores Cónsules, en la cual dispone, de conformidad con otra arancelaria del señor Administrador de la Aduana de este puerto, la forma en que deben ser visadas las facturas comerciales y se preparen las consulares.

Así mismo se ordena la formación de un Registro de Exportadores y un Archivo de Valores; y la remisión de noticias e informes a los Administradores de Aduanas de la República, acerca de esto.

Tanto la circular de la Secretaría de Estado como la del señor Administrador de la Aduana de la Habana, han sido producto de un largo estudio de los problemas que ellas van a regularizar y que positivamente han de ser de positivo beneficio para el Fisco y todos los productores, embarcadores y comerciantes importadores de buena fe cuya actuación regulariza y facilita.

Como esa nueva reglamentación dispone la formación del Archivo de Valorizaciones, ya el doctor Varona Guerrero Administrador de la Aduana ha preparado la documentación necesaria para el que ha de llevar.

EL SR. CARLOS MORAN

Totalmente restablecido de la dolencia que lo mantuvo algun tiempo en su hogar, ha comenzado nuevamente sus labores el señor Carlos Morán Práctico del Puerto.

RECIBIMIENTO A LOS TURISTAS

Dos barcos con turistas norteamericanos llegaron ayer a nuestro puerto, el President Johnson de la Dollar Line, que procedía de New York y el inglés Franconia de la Cunard Line quien está a punto de terminar su viaje alrededor del mundo.

Ambos barcos trajeron el P. Johnson 6 pasajeros para la Habana y 43 en tránsito y el Franconia 7 para la Habana y 339 en tránsito para New York.

La Comisión Nacional para el Fomento el Turismo organizó un recibimiento a estos viajeros y los invitó no solo a visitar el Capitolio sino que los ofreció un Lunch en uno de los Hoteles de nuestsra ciudad.

El vapor Franconia, es el ultimo excursionista que nos visitara en relación con la pasada temporada invernal.

Entre los pasajeros que trajo el buque inglés para la Habana figuran el banquero Harry C. Speller, el petrolero John Arnold, y el médico doctor Ferdinand Jeffies.

En el President Johnson llegaron el periodista norteamericano Robert T. Mac Lood los actores cinematográficos Helen Sloan y Addalina Meuzel.

EL HAVANA

El vapor americano Havana de la Ward Line llegó ayer de New York con carga general 20 pasajeros para la Habana y 53 en tránsito para Progreso, Veracruz y Tampico para donde salió ayer mismo.

Llegaron en este barco los señores Vicente A. Gil, Daniel Whight y Sra. Mario García, Luis Varela, Lorenzo Estrada y familia Ldo. Mario Font.

En transito van el diplomatico mejicano Genaro F. Mac Gregor y familia, el banquero Alberto Mascarena y familia, y la pintora argentina Ernestina Rivademar.

EL AMAPALA

El vapor hondureño Amapala llegó ayer de New Orleans con carga 4 pasajeros para la Habana y 18 en tránsito.

EL CARTAGO

También de New Orleans llegó ayer el vapor americano Cartago que trajo carga y 18 pasajeros para nuestro puerto y 3 en tránsito.

Llegaron en este vapor Olita Benítez, José Francisco León, Francisco Méndez, Eligio Suárez, Emilio Valenzuela.

DESOBEDIENTE

El Vig. de la policía del puerto No. 15 arrestó al chófer Antonio Laberon por que al requerirlo lo desobedeció y faltó.

EL GOBERNADOR ECLESIASTICO DE YUCATAN

En el vapor Havana regresó ayer a Yucatán el Gobernador Eclesiástico de la diócesis yucateca Padre Correa a quien acudieron a despedir numerosos amigos.

EL MISSOURI

Hoy es esperado de Havre Burdeos el vapor francés Missouri que trae carga general.

EL CUBA

De Tampa y Key West llegó ayer tarde el vapor americano Cuba que trajo carga general y 67 pasajeros entre ellos los señores Francisco Sierra, Ramón A. Martínez, Anastasio Fernández y Sra. Avelino Montes, Frank Mallen, Delfín Tomasino, Florencio E. Menéndez Alfredo F. Alexander, Manuel Salazar y Sra. y el señor Siechi Kato.

EL ALFONSO XIII

Ha llegado felizmente a New York el trasatlántico español Cristóbal Colón que salió de la Habana con numerosos pasajeros.

EL FRANCONIA SALE AL AMANECER

El vapor inglés Franconia, zarpará de nuestro puerto, al amanecer de hoy para New York llevando numerosos y distinguidos posajeros que se dirigen bien a los EE UU bien a Europa.

En este vapor y en compañía de sus familiares embarcó anoche el Director del DIARIO DE LA MARINA doctor José I. Rivero, quien se trasbordará al Carinthia en New York para ir hasta Cherburgo.

LOS FERRIES

Los ferries Joseph R. Parrot y Estrada Palma llegaron ayer de Key West con 26 wagones cada uno de carga general.

EL MUNOROVE

Este vapor americano llegó ayer de Norfolk con cargamento de carbón mineral.

SALIDAS

Salieron ayer el Governor Cobb y los ferries para Key West el Havana para Progreso.

VIRIATO GUTIERREZ

Ayer y por la ruta de la Florida embarcó para los EE UU el Senador doctor Viriato Gutiérrez, y familia.

Acudieron a despedir a los distinguidos viajeros el Capitán de Navío señor Morales Coello quien también cumplimentó a los Embajadores que por el mismo vapor embarcaron ayer, el Comandante Espinosa, ambos ayudantes del Presidente, el Secretario de la Presidencia, doctor Ricardo Herrera, el doctor Lorenzo Frau Marsal, Manuel A. Villapol, Baldomero Grau, Gustavo Parodi, Manuel Rivero, M. García Monte, Federico Cuesta, Luis Cuesta; Angel Aguiar; Luis Grau; el Gobernador de la Habana señor Antonio Ruiz, Camilo Marín; Joaquín Massip; Fernando Bosch, José Luciano Castro; Manuel Menéndez; José del Junco, Pedro Blanco; Rafael Martínez Ibor; Eugenio Sánchez Fuentes; doctor Felipe G. Sarrain; el General Molinet y otros.

EMBAJADORES

Por el Governor Cobb embarcaron ayer los Embajadores especiales de Guatemala y Bolivia señores Loventhal y Diaz de Mendoza y el Ministro de Alemania señor Zimerman a quienes acudieron a despedir además de sus edecanes, el Capitán de Navío señor Morales Coello a nombre del señor Presidente de la República.

Otros pasajeros del correo de la Florida fueron Dionisio Hevia, María de Corona, Victoria Sánchez, Francisca Padilla, Oscar J. Angulo, y señora Cesar Pérez, Concepción Eguilur, Angel C. Izquierdo y otros.

UNA EXCURSION DE ROTARIOS AMERICANOS

Mr. William W. Campbell, el Agente general de pasajeros de la Ward Line, en New York embarcó ayer en el vapor Havana de dicha compañía dirigiéndose a México con objeto de traer a la Habana una excursión de 150 miembros de distintos Clubs rotarios de los EE UU que con sus familiares han visitado México habiendo pasado la frontera y ahora desean venir para visitar la Habana y los cuales llegarán el día 12 del próximo mes en el propio vapor Havana.

Con Mr. Campbell va el señor Manuel Fano, Tesorero de la Ward Line quien lleva idéntica misión.

Van además en el Havana los señores Emilio J. Palomeque, Carl P. Repp y señora, Faustino Escalante, Luis Estenoz, y otros.

CONTRABANDO DE CIGARROS AMERICANOS

Ayer tarde los vigilantes de la Policía del Puerto Sres. Ureña y Suárez, observaron de que de a bordo del vapor americano Munlisto, pendía una cuerda la que tenía atado en uno de los extremos un bulto por lo que procedieron a ocuparlo resultando contener 20 paquetes de cigarros americanos de 10 cajetillas cada uno que seguramente iban a ser recibidos por individuos que tripulaban una embarcación menor y los cuales al darse cuenta de la presencia de la policía se dieron a la fuga sin ser vistos.

DE LA ADUANA

Por estimarlo de interés público, la Administración de la Aduana de éste puerto desea hacer saber que en entrevista celebrada con los consignatarios de buques en esta plaza, se acordó que ellos darían las órdenes convenientes a fin de que no se traiga a bordo mercancía alguna que no figure en los correspondientes manifiestos.

Por tanto, no se permitirá extraer de ningún barco nada que no venga en dicha forma, y llenándose los demás requisitos de ley.

El Sr. Secretario de Hacienda ha resuelto que siempre que se solicite el beneficio de la PARTIDA 8-B del Arancel de Aduanas, para la Nafta o Espíritu Blanco que se utiliza como sustituto del Aguarrás o esencia de trementina, para la fabricación de pinturas y barnices, debe darse por el importador, previamente, su conformidad para el pago de sus servicios a un empleado que fiscalice las operaciones a que se someta el producto, pues es indispensable llevar cuenta y razón de lo que se invierta en el preparado.

Sin llenar ese requisito, no se concederá la rebaja de derechos que brinda dicha Partida.

2 CONFERENCIAS DE AGRICULTURA

La Sección de Veterinaria continúa su divulgación

En los días 24 y 25 del mes en curso celebraron conferencias sobre temas agro-pecuarios los técnicos de la Sección de Veterinaria y Zootecnia de la Secretaría de Agricultura, Dres. Arias y Peraza, en las fincas "Buenaventura" y "San Juan de Dios", enclavadas respectivamente en los términos Municipales de Candelaria y Bahía onda.

Hemos seguido con atención la labor de divulgación de ganadería y avicultura progresivas que con tan buenos auspicios está llevando a cabo la Secretaría de Agricultura por iniciativa del General Eugenio Molinet. Estas enseñanzas prácticas, muchas veces objetivas, pues precisamente se procura ofrecerlas siempre que sea posible en las fincas pertenecientes a los ganaderos y avicultores más progresistas, que poseen valiosos ejemplares de razas selectas yy emplean métodos racionales de explotación, asumen de día en día mayor interés por parte de nuestros campesinos y vienen a ser un medio directo y práctico para inculcar a nuestros agricultores el empeño que la adctual Administración tiene en impulsar la ganadería y la avicultura por nuevas sendas de adelanto, y en acrecentar, en intensificar nuevas industrias zoógenas en un futuro próximo, con la suplantación gradual y razonada de nuestros métodos rutinarios y poco productivos, por otros sistemas más modernos y eficientes de explotación ganadera y avícola.

CONCEDIDAS NUEVAS MARCAS DE GANADO

Se han concedido las marcas de hierro para señalar ganado, solicitadas por los señores Miguel Morales Suárez, Serapio Alvarez Dullor, Antonio Rodriguez Delgado, Francisco Monttrio Piña e Inés Mariño.

Se ha negado la marca solicitada por el señor Manuel Fernández Nápoles.

Se han ampliado para señalar más de cincuenta cabezas de ganado las marcas que se les concedieron a los señores Andrés Peña Guerrero, y Aniceto Abascal y Núñez.

Se han expedido títulos de propiedad a favor de los señores José García Suárez, María Andra Suárez, Marcelino Estrada, Luís Falcón de Armas, Nicasia Gutiérrez, Aurelio Cebrián Ledesma, Antonio González Muriol, Victoriano Pentón, Mercedes Gómez Ortega, Evencio Fernández Reinoso.

Se han expedido certificaciones de títulos extraviados pertenecientes a los señores Luciano Monier Kindelán, Angel Coba y Ochoa, Ramón Yero y José Cutiño

CIRCULO DE AMIGOS DE LA CULTURA FRANCESA

Las sesiones de trabajos prácticos del Círculo de Amigos de la Cultura Francesa se verificará en lo sucesivo todos los viernes. Así nos lo comunica su Director, el Dr. Roberto de la Torre. Las horas en que se celebren dichas juntas serán alternativamente, cada semana, a las 5 de la tarde y a las 9 de la noche. El local para la cita del próximo viernes 31, es el Automóvil Club, Malecón 50. A las 9 de la noche.

CONFERENCIA DE LA SRA. SOLANA

Tendrá lugar en breve en el gran teatro Campoamor

EL LICEO DE AMERICA

El Comité patriótico de damas adscripto a la C. Roja española

La suspendida conferencia que organizaron la Cruz Roja Española y el Comité Patriótico de Señoras, tendrá lugar próximamente, en el mismo teatro Campoamor y con igual programa, cuyo tema desarrollará la distinguida escritoria doña Isabel G. de la Solana; y amenizara los intervalos la profesora del Conservatorio Granados, señorita Guillermina Simmerman, discípula que fué de la notable Flora Mora, una de nuestras más admiradas ejecutantes del arte musical. La señora de la Solana, cuenta entre nosotros, con el afecto de todas las clases sociales. Aunqué se dijo que no daría su conferencia, debido a que la Delegación de la Cruz Roja Española y Presidentes de los centros españoles, asimismo, muchas personalidades cubanas que desean asistir, tenían compromiso de ir a Matanzas unas, y la colonia hispánica de despedir a la embajada especial que vino de España a bordo del "Almirante Cervera", muchos españoles nos preguntaron si efectivamente no tendría lugar el acto anunciado. Las familias más distinguidas de nuestro gran mundo aceptaron localidades enviadas por el doctor Ignacio Plá.

El Secretario del Gobierno Provincial, a quien tanto estima la colonia española, no menos que los cubanos; el doctor Ernesto López, dirigió una carta al caballeroso presidente del Comité de Sociedades Españolas, don Alfredo Cañal, comunicándole su deseo de que apoye entusiasta al Comité Patriótico de Señoras, adscripto a la Cruz Roja Española, a fin de que la creación del "Liceo de América" sea en breve una hermosa realidad. Del mismo modo, sabiendo que la distinguida escritora y conferenciante, señora de la Solana, recibió en Galicia los más altos homenajes y que de su magnífica obra "El Emigrado", que hemos leído con deleite, dará a conocer el poema que dedica a la colonia gallega, intitulado 'La Pena del Emigrante", el doctor Ernesto López, en amable carta, pide al digno Presidente del Centro Gallego, don Francisco Pego Pita, que interese a los asociados de tan poderosa entidad a fin de que vengan a la proyectada fiesta, donde el patriotismo y la cultura española buscan bajo nuestro cielo, noble y legítima expansión.

EL "ANTONIO LOPEZ"

El también vapor correo español Antonio López, llegó ayer a Santiago de Cuba con carga general y pasajeros para aquel puerto y para la Haban.

APARATOS PARA PASTEURIZAR LECHE

Instalamos plantas completas, de todas capacidades, para pasteurizar leche; también plantas de refrigeración y fabricación de hielo. Con gusto le daremos toda clase de informes.

A. M. CARNEIRO & CO., New York.
O'Reilly 52, Habana

AUMENTA POR DIA

EL NIÑO, CUYA MADRE TOMA: CERVEZA CABEZA DE PERRO

Así se ha comprobado en los últimos Concursos de Maternidad.

Si usted tiene o va a tener pronto un bebito, prepárese para triunfar en el próximo Concurso de Maternidad.

Críe a su hijo fuerte y sano. Tome desde hoy

Pídanos el folleto que contiene todos los datos del pasado Concurso y las cartas de las madres triunfadoras. Se envía gratis.

CERVEZA CABEZA DE PERRO

DISTRIBUIDOR PARA CUBA: C. CONDE. S. FELIPE 4. TEL. X 2736

ESCOBAR 78 8-4069

Su Electricista

es el responsable, en mayor escala, del confort que Ud. disfruta en su hogar.

Cada vez que él visita su casa, bien sea para instalar un nuevo aparato, o para mejorar, en una u otra forma, su instalación eléctrica, habrá dado Ud. un nuevo paso para rodearse del maximun de comodidades que ofrece en la vida moderna, ese factor tan decisivo en la civilización presente: EL FLUIDO ELECTRICO.

Solicite los consejos de su experto electricista.

El le explicará las conveniencias de alumbrarse, cocinar, lavar, planchar, calentar agua y tantas otras labores domésticas que realiza hoy la electricidad, rápida, fácilmente y a un costo reducidísimo. El le demostrará en la práctica como puede Ud. vivir con mayor confort; como confiar a la electricidad el penoso trabajo de antaño que requería el esfuerzo personal en el hogar.

¡Pida consejos a su electricista!

Cía. Cubana de Electricidad
A las Ordenes del Público

M.E.C.D. 2016

COLORANTE FIJO
RIT
TIÑE TODA CLASE DE TEJIDOS,
Seda, Algodón, Lana etc.,
no mancha las manos,
no perjudica las telas.
ESTUDIO B. y D. F-4883
CONTIENE TODOS LOS COLORES DE LA ESTACION

Con Parte del Legado de Inclán se Hará la Reedificación del Asilo de Guanajay

La Sección de Delincuencia de la Liga de Higiene Mental se propone realizar una activa campaña en pro de la modificación de ese sistema penitenciario

FIRMADO EL DECRETO CONCEDIENDO LAS VACACIONES DE VERANO

Embarcó ayer rumbo a los Estados Unidos, para luego seguir hacia Europa, el senador Dr. Gustavo Gutiérrez. — (Diversas noticias de interés de Palacio)

CON EL JEFE DEL ESTADO

Separadamente visitaron ayer mañana al Presidente Machado, los Secretarios de Justicia, Hacienda, Presidencia; el Senador Dr. Viriato Gutiérrez; el señor Castillo Pokorny y los Embajadores de Bolivia y Santo Domingo.

DESPIDIENDOSE

El doctor Viriato Gutiérrez despidióse del General Machado por embarcar momentos después, rumbo a los Estados Unidos para después seguir hasta Europa en unión de su distinguida familia donde se propone pasar una temporada de descanso, en una importante playa francesa.

COMISIONADO

El Presidente de la República comisionó al Comandante Espinosa, para que en su nombre despidiese al Senador Gutiérrez.

También asistió al muelle, con igual propósito, el Secretario de la Presidencia.

EMBAJADORES QUE SE VAN

Los Embajadores extraordinarios de Bolivia y Santo Domingo, que asistieron a las fiestas de la toma de posesión del General Machado, visitaron a éste ayer mañana para despedirse de él por embarcar rumbo a sus respectivos países. La Embajada dominicana utilizó la vía aérea.

UN AYUDANTE

El Comandante Espinosa, ayudante presdiencial, despidió a tan distinguidos diplomáticos, en nombre del Jefe del Estado. También embarcaron ayer, los Embajadores extraordinarios de Alemania y Venezuela.

RENUNCIA ACEPTADA

A propuesta del Secretario de Justicia, el Presidente de la República aceptó la renuncia presentada por el doctor José Gertrudis López, Juez Municipal de Carlos Rojas.

VISITANTES

Entre las muchas personas que visitaron ayer la mansión del Ejecutivo, anotamos a los Secretarios de Comunicaciones y Sanidad; a los Jefes del Ejército y la Marina de Guerra; al Coronel Quero; Jefe de los Impuestos Alcohólicos; y al líder de la mayoría en la Cámara de Representantes, Coronel Carlos Machado; y al legislador, señor Enrique Machado.

DISPENSA CONCEDIDA

Llevó a la firma el Jefe del Estado, el Ldo. Barraqué, un decreto concediendo dispensa matrimonial a María Adoración Pérez y Estévez para que pueda contraer matrimonio con Manuel Rodríguez y Rodríguez.

ENTREVISTA

El Jefe de la Policía Judicial y el Secretario de Justicia celebraron una larga entrevista en las oficinas de los bajos de Palacio. Se guardó reserva sobre lo tratado.

REUNION

Con el Ldo. Barraqué celebraron una reservada reunión el Alcalde camagüeyano, Dr. De Para; el Senador Dr. Maidique; el Representante, doctor Tomé y el doctor Mañalich.

DESDE BARACOA

El Senador, General González Clavel ha recibido un telegrama desde Baracoa, en el que se le comunica que el Partido Popular de aquel lugar ha acordado recomendarlo como candidato para Senador en las próximas elecciones.

MAS FELICITACIONES

Siguen llegando a Palacio numerosos cables y telegramas, en los que se felicita al General Machado por haber iniciado una nueva etapa gubernamental.

Entre esos mensajes citaremos los siguientes:

Márquez Sterlin, Embajador de Cuba, Washington; capitán Adalberto Jiménez, Agustín García Mier, Casa Domecq, Jerez de la Frontera; Armando López, Consulado de Cuba, New York; Garagorri, Embajada de Cuba, México; Rafael Morales Coello, Consulado General de Cuba, New York; Matías Ortiz, Canciller, onsulado de Cuba, Madrid; Capitán Flores, Consulado Cuba, Progreso, Y.; Agustín Oliva, auxiliar, Consulado Cuba, New York; Emilio Mario Pando, Consulado Cuba, New York; José Medina, Instituto San Carlos, Key West; Varona, Legación Cuba, Lima; Lamar, Ministro Cuba, Asunción; Govantes Aguirre, Legación Cuba, París; Myron Weiss, New York; Perellada, agente consular, Santiago de los Caballeros. Blanca Bárcenas, México; Delfín Tomasino, Consulado de Cuba, New Rork; Ernesto Otero, Consulado de Cuba, New Rork; Alvarez Alvarado, Embajada de Cuba, México; Martínez Castells, Consulado de Cuba Sevilla; Fernández y otros, Colonia Cubana, Chicago; Newcomb Carlton, Presidente Western Union Telegraph, New York; Risquez, Legación de Cuba, Caracas; Rosado, Consulado de Cuba, Málaga; Urquiaga, Ministro de Cuba, Oslo.

New York, Mayo 20 de 1929.—A su Excelencia el General Gerardo Machado y Morales.—Presidente de la República.—Habana, Cuba.

En nombre de mi Compañía, la cual directamente y por mediación de su afiliada la Internacional Ocean Telegraph, tan estrechamente unida a vuestra patria durante sesenta y tres años, es para mí un gran placer en esta ocasión de su segunda exaltación a la Presidencia de la República, expresarle calurosas felicitaciones por el enorme progreso desarrollado bajo su notable administración y por la importancia de la posición que ocupa ya Cuba en la familia de las naciones como miembro libre e independiente, deseándole al mismo tiempo con la mejor voluntad continuados éxitos y prosperidad.

New Comb Carlton,
Presidente de la "Western Union Telegraph Company".

LAS VACACIONES

El Presidente Machado y el Secretario de Justicia firmaron el siguiente decreto, por medio del cual se conceden las vacaciones de verano a los empleados públicos:

POR CUANTO: es costumbre de antiguo estoblecida la de que vaque, durante las horas de la tarde, las oficinas del Poder Ejecutivo en los meses de Junio, Julio, Agosto y Septiembre de cada año.

Por cuanto: normalizado en debida forma el buen funcionamiento de las oficinas públicas correspondientes a dicho Poder, no existe este año ninguna razón que impida mantener la costumbre susodicha.

Por tanto: haciendo uso de las facultades que me confiere el artículo 53 de la Ley del Servicio Civil, oído el parecer de los Secretarios del Despacho y a propuesta del Secretario de Justicia,

RESUELVO:

I—Desde el día primero del próximo mes de Junio hasta el 30 de Septiembre del año en curso, las horas laborables en las oficinas del Poder Ejecutivo serán las comprendidas entre las ocho y las doce de la mañana.

II—Quedan exceptuadas de la disposición precedente las oficinas de las Aduanas, Tesorería y Administración de Correo, en las cuales continuará la labor hasta las tres de la tarde.

III—No obstante lo que queda resuelto, los Secretarios del Despacho ordenarán el trabajo en las demás horas que sean necesarias si el servicio público así lo exige; de igual modo que dispondrán la formación de las guardias permanentes o accidentes que demande la buena marcha de la Administración.

Dado en el Palacio de la Presidencia, en la Habana, a 27 de Mayo de 1929.

(fdo.) Gerardo Machado.
Presidente.
(fdo.) Jesús María Barraqué,
Secretario de Justicia.

AEROGRAMAS

En Palacio se han recibido los siguientes aerogramas que envían varios Embajadores extraordinarios que ya se encuentran navegando lejos de las costas de Cuba, y que han querido testimoniar su agradecimiento al Gobierno y pueblo cubano por las múltiples atenciones tenidas para con ellos. Helos aquí:

Crucero "Buenos Aires", Mayo 26, 1929.—Excmo. Presidente General Machado.—Habana.—Al abandonar aguas cubanas, reitérole mi agradecimiento por atenciones tenidas para la Embajada Argentina, haciendo votos por la ventura personal de Vuestra Excelencia y prosperidad de la nación hermana.

Almirante Martín,
Embajador Argentino.

Crucero "Almirante Cervera", Mayo 26, 1929.—El Ministro Marina España, al Presidente República Cuba.

Fuera ya del puerto a la vista aún de la hermosa Habana, habiendo sido objeto de la despedida grandiosa que se pudo soñar, envío a usted el corazón de un puñado españoles que llevan en su alma recuerdo eterno de su país.

Crucero Buenos Aires, Mayo 26, 1929.—Excma. Señora de Machado.—Habana.—Al alejarme playas cubanas, me es grato expresar a la Primera Dama de la Nación, mi íntimo agradecimiento por las significativas distinciones que nos han sido dispensadas en todo momento, rogando de su gentileza quiera hacer extensvioasasdhrdl hrdl etaoitaoinmtensiva a sociedad cubana nuestra gratitud. Saludala con mis consideraciones más distinguidas.

Almirante Martín,
Embajador Argentino.

Vapor Siboney.

Presidente República.— Habana.

Terminada mi honrosa misión no deseo perder de vista las costas del hermoso país cubano del que me alejo con honda emoción sin una vez más agradecer a Vuestra Excelencia su finísima acogida y al pueblo cubano su generosa hospitalidad. Renuevo los votos de la nación brasileña por la grandeza y felicidad de la República de Cuba. Saludo a Vuestra Excelencia y señora con mi más profundo respeto.

S. Gurcel Doamaral,
Embajador del Brasil.

Vapor Resolute.

Excelentísimo Presidente Machado.—Habana.

Presentando mis homenajes a la ilustre señora Machado renuevo a Vuecencia mi íntimo agradecimiento por espléndida hospitalidad y excepcionales cortesías favoreciéranme.

Varela Acevedo,
Embajador del Uruguay.

EL DR. LAVIN Y LOS MENORES DELINCUENTES

El joven criminalista Dr. Pablo F. Lavín, Asesor de la Comisión de la Cámara de Representantes para la reforma del Código Penal, celebró una entrevista ayer mañana en Palacio con el Secretario de Sanidad. Este último informó al Dr. Lavín sobre el proyecto existente de la próxima edificación del Asilo de menores en Guanajay, utilizando parte del legado de Inclán, de acuerdo con instrucciones de la Junta de Patronos que la integran personas de alta solvencia moral y económica, como la señora Lily Hidalgo de Conill, Dr. Hernández Cartaya y señor Blanco Herrera.

Además, es el propósito de implantarse la reorganización definitiva del sistema penitenciario de la infancia, para lo que la Sección de Delincuencia de la Liga de Higiene Mental, que preside el Dr. Lancís y de la que es Secretario el Dr. Lavín, estudia detenidamente particulares relacionados con esas reformas penales.

Evita este empaque.

¿Va su hija a la escuela con regularidad?

Muchas muchachas faltan a la escuela algunos días de cada mes por enfermedad, lo que, en la mayoría de los casos, es innecesario porque tanto las jóvenes como las mujeres de edad, pueden fortalecerse con el Compuesto Vegetal de Lydia E. Pinkham.

Los muchachas que sufren de agotamiento, insomnio, nerviosidad y falta de apetito, recobrarán nueva fuerza y vigor con el

Compuesto Vegetal de Lydia E. Pinkham

Su hija merece lo mejor en la vida.

De venta en todas las farmacias.

Los males de los riñones incapacitan al hombre para el trabajo

He aquí un hombre que, como otros miles, prosiguen su trabajo, a pesar de estar enfermos de los riñones. Debería intentar primero componer sus riñones, en lugar de querer componer lo que no forma parte de su organismo y de su vida.

Muchas personas se dan cuenta de los peligros que presentan las enfermedades de los riñones, pero hay millones de ellas que lo ignoran en absoluto. ¿Sufre Ud. de dolores de cintura, irritación o sedimentos en la orina, jaquecas o debilidad general. Estas son las señales de peligro. No retarde Ud. su curación. Las Píldoras de Foster para los Riñones son el remedio eficaz para las afecciones de los riñones, según lo demuestra el hecho de que las han usado millones de personas durante cerca de medio siglo. Haga cesar ahora los síntomas peligrosos y evítese dolores y sufrimientos. De venta en las farmacias, boticas y droguerías. E.I.R.

PÍLDORAS DE FOSTER

VAZQUEZ BELLO Y LOS COLONOS

La defensa de nuestra riqueza azucarera con los sub-puertos

Ayer por la mañana se celebró en el cuarto piso de la Manzana de Gómez, la brillante conferencia del doctor Clemente Vázquez Bello, ante los delegados que han venido a la Habana a la asamblea nacional de colonos. El doctor Vázquez Bello trató en toda su amplitud la situación azucarera actual y la necesidad de adoptar una defensa general en favor del país, por medio de la explotación de los subproductos derivados de la caña.

Comenzó exponiendo la orma en que viene desarrollando la actuación de los azucareros de la Florida, la campaña que están realizando, las compañías que se constituyen etc., y la obligación en que estamos de procurar un mejoramiento para Cuba a cuyo efecto expuso la conveniencia de que todos, tanto colonos como hacendados y pueblo en general cooperen intensamente a la divulgación de los productos derivados su manipulación y forma de desarrollo general.

Numerosas felicitaciones obtuvo el doctor Vázquez Bello por su conferencia en la que expuso sus amplios conocimientos sobre los tantas veces mencionados productos.

Ratas y ratones
Eficazmente matado con
Stearns' Electric Paste
Tambien muerta segura para Cucarachas
En todas las tiendas
Devolvemos El Dinero Si Falla

EN MEMORIA DE MARIA L. DOLZ

Peregrinación a la tumba de esa educadora, esta tarde

Hoy martes 28, a las cuatro y media de la tarde, se efectuará una peregrinación a la tumba de la esclarecida educadora María Luisa Dolz.

A este acto de recordación y justicia están invitadas muy especialmente, las autoridades civiles y militares, instituciones patrióticas y culturales, prensa y el pueblo en general.

Integran la Comisión organizadora las siguientes distinguidas personas: Rosalía Ruiz de Bustamante, Presidenta de las ex-alumnas de María Luisa Dolz. Emma López Seña, Presidente del Club Femenino. María Collado, Presidenta del Partido Demócrata Sufragista. Dr. René Pérez Abreu, Presidente de la Junta de Educación, General Pedro Betancourt, Presidente del Consejo Nacional de Veteranos. Dr. Juan R. O'Farrill, Presidente de la Asociación Nacional de Emigrados Revolucionarios Cubanos. Adolfo Santa Cruz, Presidente de la Asociación Nacional de Maestros. Antonio Navarrete, Presidente de la Columna de Defensa Nacional.

ANTECEDENTE PEDIDO

De la Alcaldía ha silicitado el Juzgado de Primera Instancia del Almendares, se le diga si aparece inscripta en el Registro de Contribuyentes la Sociedad Anónima The University Society Cuy Insurance, y si tiene abonado el último trimestre de la contribución, en el actual ejercicio económico.

En nuestro afán de dar mejor servicio y mayores facilidades a nuestros clientes, nos trasladamos el día 27 de Mayo al espléndido local situado en la esquina de las

Avenidas de Italia y de la República

(Galiano y San Lázaro)

The National Cash Registei Company

Compañía de Cajas Registradoras "NATIONAL"

Sucursal de Cuba

A-1052 Teléfonos M-8718

Tenemos Registradoras nuevas y reconstruídas, adecuadas a las necesidades de cada negocio, desde

$150.00

en adelante.

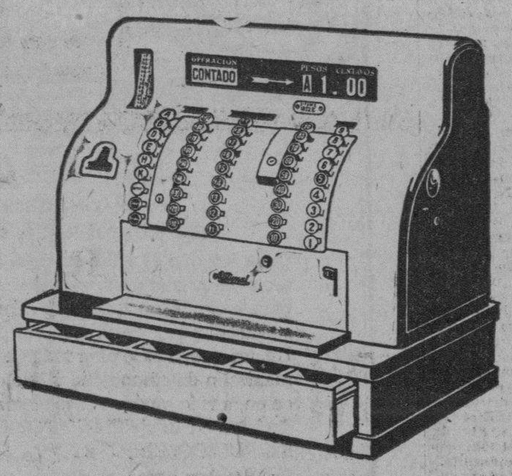

MISCELANEA

LA FUERZA DE LOS REFRANES

Donde con mas intensidad he visto confirmada la fuerza de gran verdad que tienen los refranes, fué durante la estancia de los gloriosos aviadores Jiménez e Iglesias, en nuestra capital. Solamente con leer las invitaciones de que eran objeto, bastaba para ponerle a cualquiera carne de gallina. Tengo para mí, que esos dos señores no han podido fumar con tranquilidad ni un cigarro Especial de La Gloria.

Bien dice el refrán que "Hay cariños que matan". Porque si los aviadores demoran aquí quince días más mueren comprimidos igual que si les hubiese pasado por arriba un camión cargado con mil cajas de sidra Cima y otras mil de cerveza Llave. Donde mejor pude apreciar los suplicios que estaban pasando esos dos capitanes, fué durante el banquete que le dió la colonia española al General Machado. Sufrieron con cariño pero sufrieron, tanto coco padecen los que carecen de Rusquellanas y chocolate La Gloria.

Para salir del local, una vez terminado el banquete, fueron tantos los empellones y apretujamientos que llegué a temer que les diera un ataque de asfixia. Más de una hora tardaron en poder abandonar el local Mientras unos los cargaban en hombros, otros tiraban de ellos hacia el suelo para poder abrazarlos. Tengo para mí que han salido con tantos empellones como preciosos objetos de arte hay en Le Trianon, de Galiano 91, que ya es mucho decir.

¡Nada que no pudieron oir con la debida calma piezas de música tan selecta cual las que venden en el gran almacén "Casa Iglesias", de San Rafael 46.

.. ..

Camisetas fresquísimas de puro hilo para soportar bien el calor, las vende La Rusquella, muy rebajadas de precio en su Palais de Obispo 108. Cálalas.

EPIGRAMAS

Luis Carrillo un baratillo,
con Antonio Chas abrió,
y la sociedad tomó
el nombre de "Chas-Carrillo",
que mucha gracia causó.

Esa pesadez que siente tras las comidas es producida por la dispepsia. Tomé la Pepsina y Ruibarbo Bosque.

Dijo un políglota un día
de un restaurante a la puerta
donde uno lengua comía:
"Mis "lenguas vivas" daría
por aquella "lengua muerta".

De utilidad:
El brillo de los vestidos de lana se quita frotándolos con una solución de agua templada que contenga unas gotas de amoníaco y una cucharada de vinagre. Luego se planchan mientras están húmedos, teniendo cuidado de hacerlo con un paño interpueto.

Todos cuantos oyen el aparato reproductor de la voz humana y los instrumentos "Sonora, se quedan maravillados. Es además un bello y original mueble. Véalo y óigalo en O'Reilly 61.

El calzado no rechina al andar si se mojan bien las suelas con agua caliente y se les aplica en seguida una buena mano de aceite o de grasa, dejándola que se seque poco a poco.

Dientes blancos, encías duras y suave perfume a la boca. Todo se obtiene usando la Crema dentífrica Oriental que está a la venta en boticas, perfumerías y vidrieras.

CANTARES

Al Amor representan
chiquirritico,
porque se estila ahora
querer poquito.

Lo que debe estilarse ahora y siempre es adornar la tumba del ser querido con una corona de biscuit que dura muchos años. Las fabrican los señores Novoa y Co., en Sol 70.

Tus ojitos, muchacha,
son dos puñales,
debieran estar presos
por criminales;
pues poco a poco
a aquel que mira
lo vuelve loco.

Libre de colorantes, pura y cristalina es la gaseosa La Habanera, que calma la sed y entona el estómago. Pida siempre esta marca.

Pensamientos.
Aquel que sopla el fuego, se expone a que le quemen las chispas.
— Guy de Maupassant.

MARMOLES. LOS MEJORES. "CASA MANFREDI".

A un hombre de talento se le puede juzgar y conocer más fácilmente por las preguntas que hace, que por las contestaciones que da. — Lewis.

Surta su biblioteca con libros de los mejores autores. La Burgalesa de Monte y Cienfuegos ha hecho grandes rebajas de precios en todas las obras.

Apellidos ilustres.
Hace algunos años, siendo mozos los señores Maura y Gamazo (D. Antonio) y el hoy concejal Don Cristóbal Colón, por un motivo baladí fueron conducidos a una Comisaría de Vigilancia.

El inspector de guardia, al tomarles la filiación, preguntó a uno de ellos.

—¿Su nombre de usted?

—Antonio Maura — respondió el hijo del ilustre estadista.

Creyó el funcionario que la contestación era una burla y prorrumpió en denuestos y amenazas, que hicieron exclamar al homónimo del descubridor de América:

—¡Si yo digo como me llamo, me matan!

Todo cuanto usted necesite en vajillas, piezas sueltas, cristalería, etc. etc. se lo vende muy barato la antigua y acreditada "Tinaja" de Galiano 43. Pida precios y cotéjelos con los de otras casas.

Usted debe saber que...
Entre los pueblos primitivos suelen usarse todavía como monedas, ciertos objetos de color y forma elegante destinados al adorno de la persona, y ojalá que nunca se hubiera inventado el dinero sino el intercambio de alimentos y materiales necesarios a la vida.

La irreprochable confección que llevan los trajes para caballeros que hacen en La Nueva Retreta de Monte 15 no tiene nada que envidiar a la que hacen en las casas más famosas del mundo. Pruebe haciéndose un traje.

Del millonario Rochefeller se cuenta que en varias ocasiones ha ganado de un golpe más de cinco millones de duros despachando negocios que acaso no le ocupasen más de un minuto; pero también es cierto que en menos de cinco minutos perdió seis millones de dollars con las acciones de la compañía del petróleo.

La medicina que usted necesita la tiene la gran farmacia del doctor Suárez sita en Galiano y Virtudes. Llame a los teléfonos M-4222 o M-5706 y se la mandarán a cualquier barrio de la ciudad sin cobrarle el envío.

El más grande de los peces de agua dulce es el enorme "Arapaimagigas" de los ríos del Brasil y de la Guayana, que mide cuatro metros y medio.

Son permanentes en todas las temporadas los razonables precios que cobran en el gran hotel "Astor" de San Miguel y Amistad. Disfrute usted de todas las comodidades modernas.

La nota final.
—¿Para qué llevas ese cordón atado al dedo?
—El profesor Amstrong me encargó que me lo pusiera para que me acordara de hacer mis temas de inglés.
—¿Y lo has hecho?
—No, se le olvidó darme los temas.

No se le olvide al lector pedir precios de los elegantes y reajustados trajes que venden "Le París" de Neptuno y Zulueta, Manzana de Gómez, y "Cincinnati", de Egido 23.

¿Qué bandas son las que jamás tocan?
Las de las mesas de billar.

Luis M. SOMINES.

EL IMPUESTO DE LAS UTILIDADES

El Ten Cent tendrá que pagar por ese concepto $39.000

En la Secretaría de Hacienda se están ultimando distintos expedientes por el concepto del impuesto sobre utilidades. Entre ellos se encuentra el de la casa Woolworth Co., conocida por el Ten Cent. Esta compañía, según los balances efectuados tendrá que pagar unos 39.000 pesos por concepto de utilidades, ya que los balances presentados en la Hacienda al ser comprobados por lo sinspectores, no se ajustaban a las actuales disposiciones sobre el funcionamiento de compañías anónimas.

¿Se Siente Ud. Nerviosa

irritable, desgraciada? ¿Está Ud. cansada y agotada? ¿Le fastidian sus tareas y le molestan hasta las cosas más insignificantes? ¿Sufre Ud. dolores y angustias durante el período menstrual?

En tal caso, ¿por qué no toma la Nueva Salud de Reno? Ese tónico contiene hierro y fortalece la sangre. Devuelve a los órganos su actividad normal. Da vigor y vitalidad al cuerpo. Al poco tiempo, Ud. se sentirá nueva y la vida le será un placer y no una carga. Cure los nervios, el abatimiento y los males que asaltan a la mujer, tomando

NUEVA SALUD DE RENO
EL TONICO DE LA MUJER

666

Es una prescripción para CATARROS, GRIPPE, FLU, DENGUE, FIEBRE BILIOSA y MALARIA
Mata los gérmenes

GRAN RECONSTITUYENTE VINO QUINA KOLA
GOLIATH
EL MAS AÑEJO DE TODOS LOS VINOS

¡Recuerde usted!
que por antiguas que sean las enfermedades de
Estómago e intestinos
se curan tomando después de las comidas el
DIGESTÓNICO
De venta en farmacias y droguerías.

M.E.C.D. 2016

EL EXITO DE NUESTRO ROTOGRABADO FUE CAUSA DE UN ALZA EN SU VENTA

El haberse agotado en seguida la edición movió a algunos vendedores a pedir mayor precio, motivando varias denuncias

Incalculable ha sido, por todos conceptos, el éxito alcanzado por el DIARIO DE LA MARINA, en su edición extraordinaria de Rotograbado del pasado domingo, dedicada al Capitolio.

Como siempre ocurre en los casos en que la ley de la oferta y la demanda se cumple, pronto se agotaron los ejemplares del Rotograbado, lo que dió lugar a que algunos vendedores, avisados, retuvieran un número de aquellos para obtener mayor lucro, dando lugar a que se formularan denuncias por los consumidores. De tres de ellas conoció la Policía. Helas aquí:

El señor Casimiro Monferrer Palmero, natural de España, de 47 años de edad, casado, con instrucción, empleado y vecino de Jesús María número 24 acusó a José García García natural de España, de 57 años de edad, casado, con instrucción, vendedor de periódicos y vecino de Picota número 38, de haberle querido cobrar la cantidad de un peso por un ejemplar de DIARIO DE LA MARINA del domingo 26 y que después le cobró por el mismo veinte centavos. El García contestó que era cierto le cobró los veinte centavos, pues a él le había costado diez centavos cada uno, o sea ejemplar y rotograbado, y él tenía que ganar algo. Se dió cuenta al Juez Correccional de la Sección Segunda.

El vigilante de la Policía Nacional 124, José Miguel González arrestó a José Villegas Berges, natural de Real Campiña, de 18 años de edad, soltero, con instrucción, vendedor de periódicos y vecino de 15 entre 8 y 10, porque al comprarle un ejemplar de DIARIO el Villegas le quería cobrar veinte centavos, estimando que era un precio abusivo. Se dió cuenta al Correccional de la Cuarta Sección.

Y, por último, comparecieron Pedro Valdés Cossí, de la Habana, de 24 años de edad, soltero con instrucción, chofer y vecino de Banderas 61; Lorenzo Pérez Fuentes, de la Habana, de 50 años, viudo, sin instrucción chofer y vecino de Auditor número 20 y Catalina Juan, de Armenia, de 26 años de edad, casada, con instrucción, vendedora de periódicos y vecina de Villegas 105. Manifestó el vigilante que los condujo que momentos antes, en la Estación Terminal, los dos primeros habían sostenido una riña por lo que fueron reconocidos en el Centro de socorros del Primer Distrito, presentando lesiones leves. La Juan acusó al Valdés de que momentos antes le había vendido un periódico al DIARIO DE LA MARINA y después de leerlo quiso que le devolviera el importe, de diez centavos y como se negara a ello la insultó con las peores frases. Pérez manifestó que era cierto lo dicho por la Juan y que al requerir al Valdés por las formas usadas, éste lo insultó y agredió causándole la lesión que presentaba.

POR SOSPECHAS

Homobono González Poey, ed 17 años, vecino de Miraflores entre J y Tercera, fué arrestado por el vigilante Lago, en los momentos que transitaba por la esquina de Corrales y Castro, por ocuparle un candelabro de bronce con figuras esmaltadas, cuya procedencia no pudo justificar.

NEVERAS TRADE MARK OSOBLANCO
EN MUEBLERIAS Y FERRETERIAS

"TRIANON"
No compre su calzado sin ver los modelos que estamos exhibiendo.
Vea este muy fino y elegante por solo
$7.50
En color beige con sencilla combinación. Tacón alto y mediano.
Hnos. Alvarez
NEPTUNO Y SAN NICOLAS
Telf. A-7004
A. Alvarez

No Deje que Enfermedades Causadas por el abandono le roben su salud

NADIE ES INMUNE*

Cepillese la dentadura, por supuesto, pero tenga siempre presente que es de igual importancia cepillarse las encías vigorosamente toda las mañanas y todas las noches. Empiece ahora mismo a protegerlas contra enfermedades que arruinan la salud y, con frecuencia son la causa de la caída de los dientes.

Use el dentífrico designado para conservar las encías fuertes y sanas. Solamente un tratamiento denta eficiente puede curar enfermedades que han sido contraídas a causa del abandono.

Después que haya usted usado Forhan's por espacio de algunos días observará el cambio efectuado en sus encías y le gusta mejor que lucen y se sienten. ¡Quedará usted encantado de la manera tan eficiente como limpia su dentadura evitando que se oique!

Como medida preventiva vea a su dentista cada seis meses y empiece desde hoy a usar Forhan's con regularidad. No se exponga a las consecuencias fatales del abandono y obtenga de su droguista un tubo de Forhan's.

*4 de cada 5 personas mayores de cuarenta años y millares aún más jóvenes son víctimas de la temible Piorrea. Esta enfermedad hija del abandono, ataca las encías.

Forhan's para las Encías
SUS DIENTES SON TAN SALUDABLES COMO LO SEAN SUS ENCIAS

¿TOSE USTED?
¿SIENTE MUCHA OPRESIÓN?
¿LE DÁ FIEBRE?
El GRIPPOL es una medicación de gran éxito en el tratamiento de la grippe, tos, catarros, bronquitis, tuberculosis pulmonar, laringitis y demás desórdenes del aparato respiratorio.
DE VENTA EN TODAS LAS BOTICAS DE LA ISLA

HABANERAS

EMMA OTERO

GRAN CONCIERTO ESTA TARDE

Una interviú con Emma.

Interesantísima.

La trae el último número de la revista **Pro Arte Musical** y de ella extractaré lo que creo más oportuno.

Véase aquí:

"—Puedo asegurar que me inicié cantando para Pro-Arte Musical. Perfectamente recuerdo que fué en el mes de Noviembre de 1926 y en el Tatro Payret, antes de marchar al extranjero para comenzar mis estudios. En mi concierto de despedida, efectuado en el Teatro Nacional, fué donde me oyó Gigli, mi gran protector artístico, al cual estoy grandemente agradecida, así como al Honorable Señor Presidente de la República que es quien generosamente, de su peculio particular, subvenciona mis gastos de estudios.

—En New York, a donde pasé para perfeccionarme en el arte, fuí eficazmente ayudada en mis empeños por el gran maestro Enrico Rosatti, quien con sus grandes conocimientos, su intensa práctica y sus sabios consejos, contribuyó notable y eficientemente al logro de mis ideales.

—Mi debut formal, después de realizados mis primeros estudios, tuvo lugar en el Concierto de Apertura de la Temporada de 1928-1929, en el Rubinstein Club, el día 11 de Diciembre de 1928, con el recitativo y vals **Dinorah, Zingara** de Donizetti, **Calandrina** de Jomelli, **Villanelle** de Del Acqua y el aria de **El Barbero de Sevilla**. La emoción que sentí entonces, como calcularán ustedes, fué intensísima. Hasta el mismo instante de aparecer en escena, estaba nerviosa, sentía un verdadero terror por el fracaso que creía inminente y al cual iría unido—y esto era lo que más me aterraba—no sólo mi nombre y mi fama, sino los de mi patria y mis protectores, a quienes yo quería y quisiera siempre prestigiar tanto... Más, en el instante preciso, pude dominarme, sobreponerme a toda emoción y el éxito más lisonjero coronó mis esfuerzos.

—Después he cantado en Philadelphia con mi gran protector artístico—que ya he mencionado—el famoso Gigli; en el Haddon Hall de Atlantic City, con Giuseppe de Luca; en Mundell Club, y otros muchos lugares más."

Emma Otero vuelve al Norte.

Para seguir sus estudios.

Después de maravillar a este público con los prodigios de su voz de soprano ligero quiere dejar nuevas huellas de su garganta exquisita con los dos conciertos que tiene organizados.

El primero a las cinco de la tarde de hoy en el teatro Nacional con el valioso concurso de la Orquesta Sinfónica de la Habana que dirige el popular maestro Gonzalo Roig.

Magnífico el programa.

De grandes alicientes.

Entre sus números principales figura el vals de **Dinorah**, que valió a la bella cantante cubana una ovación ruidosa, inolvidable en el concierto del 21 de mayo en el Capitolio.

Emma Otero cantará una composición de su primer profesor, el ilustre Hubert de Blanck, acompañada de la Sinfónica.

Número final del programa serán las célebres Variaciones de Proch.

Se destinarán los productos del concierto a los fondos del Asilo de Ancianos Gerardo Machado Castellón.

Desde el palco d ehonor del teatro asistirá con su distinguida familia el Señor Presidente de la República.

Grande será el éxito.

Social y artístico.

GRAND DINER

Comida elegante.

Seguida de una recepción.

La ofrecen esta noche en obsequio del Honorable Presidente de la República y su esposa, la distinguida dama Elvira Machado de Machado, el Embajador de los Estados Unidos y la señora de Judah.

Celébrase en su suntuosa casa del **Country Club Park** con invitados de alta representación social.

Al jardín **El Clavel**, cuya autoridad en la materia es indiscutible, está encomendado el adorno en general de aquella residencia.

Se verán los nuevos gladiolos.

Gladiolos Capitolio.

(Continúa en la pág. SIETE)

Joyería "El Gallo"
FINISIMAS VAJILLAS DE CRISTAL — ULTIMA CREACION
OBJETOS PROPIOS PARA REGALOS
SAN RAFAEL E INDUSTRIA — TELEFONO A-2738

TERMINO EL PLAZO DE LOS BILLETES DE IDA Y VUELTA PARA LAS FIESTAS

Con este motivo fué un día de intenso movimiento en la Estación Terminal. La meritoria labor de los empleados

Gran Movimiento de viajeros por la Terminal.— Con motivo de haberse vencido ayer la fecha que daban los Ferrocarriles para el regreso en los boletines de ida y vuelta despachados con motivo de las fiestas celebradas en esta Capital el día 20 del corriente, numerosas han sido, las personas que han desfilado por la misma.

El tren de Camagüey que salió de la Terminal a las 8 y 2 minutos estaba compuesto de catorce coches, el tren a Santiago de Cuba, de la una y veinte y cinco se componía de doce coches; el tren Expreso Limitado, que salió a las 10 de la noche estaba dividido en dos secciones, la primera compuesta de diez coches dormitorios y cuatro de primera clase, y la segunda de 17 coches de segunda clase, y el tren de Cienfuegos que sale a las diez y 35 de la noche se componía de 9 coches.

Es digna de encomio la labor realizada por los altos Jefes y empleados de los Ferrocarriles en la organización y atención del público. Entre estos podemos citar a los señores Rafael Fernández, Superintendente de la Havana Terminal, el señor Castrillo Jefe de Despachadores de la Havana Terminal, el señor Berriz, Jefe de Despachadores de los Unidos; el señor Luis González, Jefe de la Estación Terminal, secundado eficazmente por su auxiliar el señor Antonio Sureda, los Jefes de Patio y Andén y los empleados del mismo; todos los maleteros que han demostrado su gran organización en el despacho y entrega de los equipajes de los viajeros; los empleados del Pan American en el servicio de los baúles; muy especialmente la labor de los vigilantes de los Ferrocarriles Unidos, que a pesar de la gran aglomeración de público no hubo que lamentar el menor incidente; y todos los Auxiliares Jefes Despachadores y Despachadores de la Havana Terminal y líneas de los Unidos.

El coche-silla "Varadero".—Ayer salieron en el coche-silla Varadero agregado al tren número 5, a Perico H. Howe; a Sagua la Grande Rafael Gutiérrez Quirós y el señor Manuel Sardiñas; a Cruces Romualdo de la Fe; a Camajuaní Donato Alvarez Rubio.

Mr. F. K. Cameron.—Salió ayer por la mañana para Sagua la Grande, atendiendo asuntos relacionados con su cargo el señor F. K. Cameron Superintendente del Pan American Express Co.

Tren de Cienfuegos.—Ayer por la mañana llegaron en este tren Manuel Villar, Miguel Sena que resultó triunfante en las regatas celebradas el domingo en aguas de aquel puerto, Ramón Gómez, G. Descamps, Roberto Karman, Ivan Valdés, y nuestro estimado compañero Joe Massaguer, director de la Revista Social.

Tren de Caibarién.—Llegaron ayer por la mañana en este tren de: Sagua la Grande Catalino Rodríguez, Patricio Suárez Cordovés; de Remedios Mauricio Carrillo y familia de Matanzas Pedro Ferrand, Agustín Ramos, el teniente doctor Pérez Valdés; de Encrucijada, Oscar Valdés; de Sagua también Marino Ruiz y el Reverendo Padre Rivas cura párroco de aquel lugar.

Tren a Camagüey.—Salieron ayer por la mañana en este tren a: Santa Clara Manuel Puige; a Cienfuegos Virgilio Lugo Viña, Armando Pérez y familia; a Central Estrella Eduardo Delgado e hija; al Central Hormiguero, Juan José García; a Matanzas Manuel Roque; Juan Ballester; a Cruces Fernando Casteleiro; a Sagua la Grande Estanislao Bustamante, Rodrigo González; a Placetas José Ramón Bru y familia; a Caibarién Martín B. Blanco, las señoritas Graciella y Olonda Urrutia, Thelme Bartlete; a Sagua la Grande Dulce Rovira; a Chambas Josefa de la Flor, la señora Viuda de García e hijos; a Santa Clara Fernando Arias, Consuelo Rodríguez, Joaquín Lubián, Adolfo Fernández, Antonio Baxter; a Cabaiguán el doctor René Rodríguez y familia; a Colón Manuel Cagigas.

Manuel Suárez Montesnava.—Regresó ayer a Caibarién en el tren directo el señor Manuel Suárez Mantesnava consignatario de la Empresa Naviera de Cuba, en aquel puerto, acompañado del señor Pedro Pérez, empleado de aquella Consignación. En la Terminal fueron despedidos por numerosos amigos, entre ellos dos señores Abelardo Brú, Jefe de Tráfico y Roberto Collado, inspector de Tráfico de la citada Empresa de vapores.

Tren Expreso Limitado.— Llegaron ayer por la mañana en este tren de: Santa Clara los representantes doctores Octavio y Alfredo Barrero, el doctor Isidro García; de Cunagua el coronel retirado del E. N. señor Morales Broderman; de Matanzas Silvio García, el señor Israel Pérez Presidente de aquel Consejo Provincial y el Representante doctor Juan M. Haedo; de Camagüey Rogelio Rodríguez Blanca, director del Camagüeyano, Enrique Fortón; de Ciego de Avila, Herminio Rodríguez; de Camagüey Leonor González de Hernández; de Santiago de Cuba, el capitán Lino Gómez; de Ciego de Avila Evaristo Valdés, el doctor José Antonio Olazábal, Antonio Sariol; de Camagüey Rosa Peláez viuda de García con su hijo Raúl y Enrique, el Dr. Juan Santos, Armando Silva y su hijo, Andrés H. Formoso de Cayo Mambí Miguel Reinaldo.

Tren a Santiago de Cuba.—Por este tren salieron ayer tarde: a Camagüey: el doctor Manuel Dorta Duque, profesor de la Universidad de la Habana, Pablo Estrada, Graciela Beltrán, doctor Eladio Menéndez y señora, Aquilino Piedra, doctor Lincoln Méndez; al Central Perseverancia el doctor Rafael Lamora; a Santa Clara: Concepción Pacheco, José Francisco de la Vega; a Colón: la señorita Josefa Pascual y el B. P. Jesuíta Antonio Díaz; al Central Zorrilla el doctor Ramón L. Trujillo; a Cruces: Manuel Navarro y señora; a Cienfuegos: Gabriel Fusté, Amado y Guillermo Bengochea; a Santiago de Cuba: Juan Aguilar Almeida, Félix de la Vega, Francisco Berrachino y familia, las doctores Elena Gelabert y Susana Texidor Enrique Muñozquiren y familia; a Sagua la Grande: Manuel Hernández, América Ventura, Eduardo Alvarez; a Santiago: el doctor Pablo María Navarrete, José Angel Valls y Luis de la Prida Tamayo; a Río Cauto: Alejo Méndez; a Manzanillo: Pablo Lavernia; al Central Dos Rosas: el señor B. Laine, administrador de aquella finca azucarera, con su esposa; a Camagüey: el Consejero Rafael Agüero, a Morón: Patricio Ballester, Secretario de aquel Ayuntamiento; a Carlos Rojas: el doctor Juan Pereira Medina; a Cabaiguá : el doctor José Lasaga, con su esposa, la señora Ofelia de Cárdenas; a Jiquí: José Manuel Faxas y señora; a Camajuaní: José Cornide; a Cascajal: Saturnino Martínez; a Matanzas: Enrique Figueroa y el doctor Andrés Lagomasino y a Sancti Spíritus: José Manuel Tapia

LA SRA ALVAREZ DE ROLDAN

Regresó anoche a Victoria de las Tunas en el tren Expreso Limitado, acompañada de sus hijos Yolanda y Nepo y de su hermana la señorita Josefina Alvarez, la señora Ana María Alvarez de Roldán esposa del doctor Domingo E. Roldán Médico Municipal de aquella localidad. En la Terminal fué despedida por numerosos familiares y amigos.

TREN EXPRESO LIMITADO

Salieron en este tren a: Santiago de Cuba Alberto y Francisco Benítez, Prisciliano Espinosa y su esposa, el doctor Antonio Virgili y sobrino, el Teniente Miguel Lesasier, José María Goya y su esposa, Luis Mariano Villalón, el doctor José Tresord, Manuel Arango y señora, Emilio López y señora, la señorita Berta Godoy Silva, las señoritas María y Julia Cross, Agustín Carbó, Manuel Rosell y familia, la señora Chiquitica P. Vidal, las señoritas Isabel y María Bravo Acosta, Guillermo Stenger José Cao López, Gastón Godoy y señora, Valentín Gómez y José Llarch, el doctor Fidel Quintana; a Mayarí Francisco Mastrapa Leyte Vidal y su hija la señorita Catalina Mastrapa, el doctor Angel Cabrera y familia; a Antilla Salvador Ambar Nemo; a Victoria de las Tunas el Teniente Rafael Rubian, Clotilde Planas y familia, el doctor Rafael Posso Tulio, el doctor Tomás Padró y señora; a Holguín la señora Blanca Roca de Fuentes José Salazar y familia el doctor Leopoldo Ariza y señora Juan de Dios Rodríguez, el doctor García del Cuto Angel Badillo: a Santiago de Cuba, el doctor Rodríguez Cáceres y señora, Francisco Villacampa Juan Emilio Puig, Adolfo Baeza, Della Tellez de Ibarra y su hija Alda Domínguez, Jacinto Rovira, María Rovira; al Central Tacajo el doctor Julián Tablada y señora; a Banes la señora Ernestina Miranda de Tamayo, Rubi Ranzay a señorita Lolita Pavón, Rosalva Tamayo y Bienvenido Narbona Tamayo, la señora América Tablada de Vilaró; a Camagüey el doctor Mario Pujals, Rogelio Rodríguez Blanca; a Bayamo Enriqueta Serrano; a Santa Clara Urbano Tristá; al Central Miranda Johonas Barosell a Camagüey Enrique Dobal y Javier Clivares, Rafael Zaldívar Secretario de aquel Consejo Provincial, Francisco González y señora: a Santa Clara Nicolás Lugioyo: a Sancti Spíritus Laudelina Solano; a Camagüey Emiliano Barrios, Aurelio Virgil y señora; a Tuinicu Silvestre Rionda: a San Germán el doctor Sánchez Pessino y familia; a Ciego de Avila Manuel Rivero.

TREN A CIENFUEGOS

Salieron anoche en este tren José María Díaz, Amado Herrerí y señora, Guillermina Rodríguez, José Fraga, Ramiro Pérez, Daniel Utset, Amparo Nodarse, María Yañez, Manuela Ocejo, Nilo Montañá Elías Rada Jr. Francisco Izquierdo a señora Balaguer de Fonte y el doctor Benjamín Sardiñas.

fin de Siglo

MADRES Y NIÑOS PREFIEREN "FIN DE SIGLO"

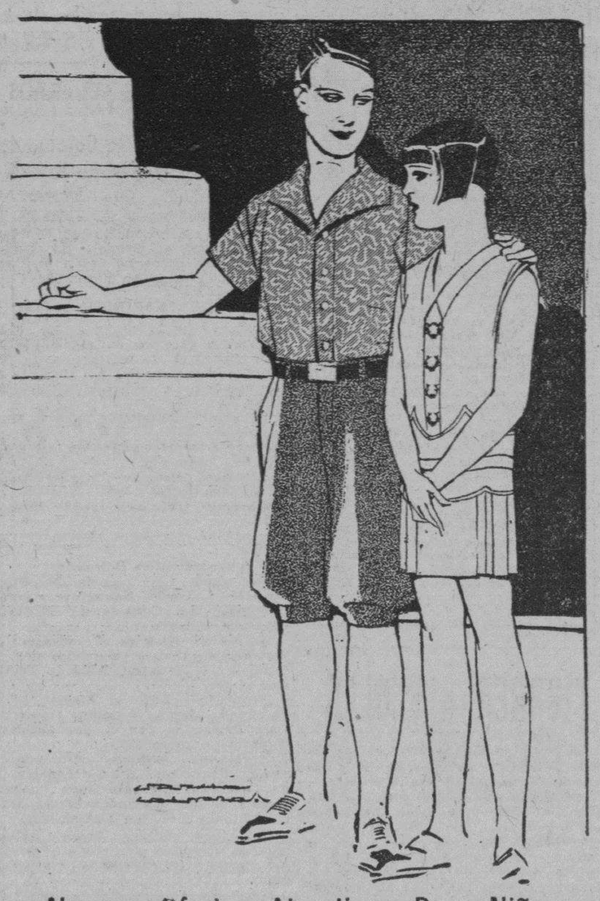

Las madres observan, sobre todo, que en el Departamento de Niños de nuestro Cuarto Piso, hay siempre una gran variedad donde elegir... que las ropas y accesorios infantiles adquiridos allí duran siempre mucho más, por obra de la calidad y de la confección insuperables... y que todo "sale siempre mucho más barato que en parte alguna".

Y los niños a la edad en que ya empiezan a saber de elegancia, encuentran—aunque no siempre sepan explicarlo—que los trajes y vestidos de "Fin de Siglo" "lucen mejor" y les distinguen, en el parque, de los demás niños, en cuya mirada hay siempre un poco de admiración...

Algunas Ofertas Atractivas Para Niñas

EN EL DISEÑO aparece un lindo vestido de olán de puro hilo en los colores rosa, azul, fresa o pastel, con bonitos bordados en tonos contrastantes. Tallas de 5 a 8 años a $3.95.

BLOOMERS

de jersey de seda, en blanco, rosa y azul, en tallas de 4 a 9 años, a $1.50. En las de 10 a 14, a $1.65.

JUEGOS INTERIORES

de jersey de seda, compuestos de camisa y pantalón, en los colores rosa, azul y blanco, en tallas de 4 a 9 años, a $2.40. En las de 10 a 14, a $2.90.

HEMOS RECIBIDO UN ESPLENDIDO SURTIDO EN SOMBRERROS DE ULTIMA NOVEDAD, PARA NIÑAS DE TODAS LAS EDADES.

Aproveche Hoy Estas Ofertas Para Niños

EN EL DISEÑO: Camisa tipo Sport, a 95 centavos. La hay en diversidad de colores.

Pantalón bombacho de dril de excelente calidad, en tono oscuro muy sufrido, a $1.35.

CAMISAS

de sport, manga larga, blancas a 95 cts. Blancas, con cuello fijo a 95 cts.

PANTALONES

de dril crudo de hilo, rectos o bombachos, en varios precios. De dril blanco, bombachos, a $1.25 y $1.50.

De mecánico, grises, en tallas de 2 a 7 años a 85 centavos.

PAYAMAS

enterizas, blancas, a $1.25. En color a $1.45. Tallas de 4 a 10 años.

ROPA INTERIOR

Camisetas atléticas de punto muy delgado, desde 40 cts. Juegos de camiseta y calzoncillo en tela americana blanca, muy fresca, desde $1.00.

Combinaciones interiores en tela muy agradable y duradera, tallas de 8 a 14 años, a 65 centavos.

Dres. Manuel Mencía y Santos Jiménez

Con el objeto de tratar de diversos problemas políticos, un grupo de entusiastas elementos pertenecientes a distintos partidos, celebró un cambio de impresiones en la noche del día 24 de los corrientes, acordándose entre otras cosas, organizar un Comité Ejecutivo para llevar a la Cámara de Representantes a los doctores Manuel Mencía y Rafael Santos Jiménez, personalidades de verdadero relieve en la política nacional y cuyos nombres han sido seleccionados desde hace algún tiempo por la opinión pública para ocupar escaños en dicho Cuerpo colegislador.

Los reunidos acordaron en primer término dejar constituído el Comité Ejecutivo, en la siguiente forma:

Organización de un comité para llevarlos a la Cámara

Presidentes de Honor: General Gerardo Machado, Honorable Presidente de la República. Dr. Miguel Mariano Gómez, Alcalde Municipal de esta Ciudad.

Presidente efectivo, Sr. Antonio D. Torra; Vicepresidentes, Sr. Alfredo Alvarez, Dr. Asterio Latour, señor Enrique Villegas, Sr. Ramón Lasa, Sr. Juan Antonio Vistuer doctor Guillermo Tapia. Director, doctor Zenón Zamora.

Secretario de actas, Sr. Quirino García Rojas; Vicesecretario de actas, Sr. Ambrosio Landrian.

Secretario de Correspondencia, doctor Rafael Calvo; Vicesecretario, señor Rafael López Valdés; Contador, Sr. Angel Rodríguez; Vice, señor Luis Rodríguez; Tesorero, señor Emigdio González; Vice, Sr. Herlberto Madrigal; Vicedirector, señor Pedro Llarenas.

Vocales: señores Manuel Carrera, Manuel Benítez, Francisco Díaz, Francisco Navarro, Clemente Reinoso, Lázaro Almar, Angel Mesa, Benigno Ibáñez, Ramón Oliva, Regino Campos, Timoteo Rodríguez, Estanislao Massip, Juan Hernández, Carlos Parlá.

Finalmente se designó una Comisión de Prensa a cuyo frente figura el Dr. Alfredo Recio.

EL SECRETARIO DEL GOBIERNO PROVINCIAL

Se encuentra recluído en su domicilio particular, preparándose para ser sometido a una operación quirúrgica, el bien querido Secretario del Gobierno Provincial, señor Ernesto López.

La operación, que afortunadamente aunque molesta, como es natural, no ofrece peligro, le será practicada por el Dr. Hernández Ibáñez, quien lo viene asistiendo, en el sanatorio "La Purísima Concepción", de la Asociación de Dependientes.

Agua de Colonia :: del Dr. JOHNSON ::
PREPARADA ::: con las ESENCIAS más finas :::
EXQUISITA PARA EL BAÑO Y EL PAÑUELO
De venta DROGUERIA JOHNSON, Pº MARGALL, Obispo 36, esquina a Aguiar

✝

R. I. P.

El Señor

ANTONIO M. SUAREZ Y CORDOVES

Que falleció en esta ciudad el día 7 de Abril de 1929 después de recibibr los Santos Sacramentos y la Bendición Papal.

Su viuda y madre que suscriben, en su nombre y en el de los demás familiares, suplican a sus amistades se sirvan acompañarles en las honras fúnebres que se celebrarán en la Iglesia del Corazón de Jesús de los RR. PP. Jesuitas (Reina) el Miércoles 29 del actual a las 9 de la mañana, por cuyo favor les quedarán muy agradecidos.

Habana, Mayo 27 de 1929.

Enriqueta González Viuda de Suárez.
Eusebia Cordovés Viuda de Suárez.

M.E.C.D. 2016

INFORMACION RELIGIOSA NACIONAL Y EXTRANJERA

La Convención Anual del Consejo de Estado de los Caballeros de Colón

MISION CATOLICA EN EL CENTRAL HERSHEY

Los padres misioneros fueron muy bien recibidos en él

La última misión dada en este año ha sido la del Central Hersey uno de los Ingenios de Cuba donde los dueños se habían cuidado de todo, menos de preparar el templo de Dios que es el dueño de todos. La misión fué muy fructuosa lo cual prueba la ansiedad que de oir el Evangelio tienen las gentes.

Padres Misioneros los Res. PP. Guillermo Basterrechea y Jesús Goitia Franciscanos, de la Comunidad de Guanabacoa.

Asistencia de personas mayores en la mañana . . .	200
En la tarde	450
Confesiones	300
Comuniones	310
Confirmaciones	226
Asistencia de niños al catecismo	260
Primeras Comuniones	52
Bautizos de adultos	37
Matrimonios Legalizados . .	14

Además se fundó una catequesis para que los niños del ya numeroso pueblo del Central aprendan el catecismo.

Nos recomienda el Sr. Cura Párroco P. Navarro que demos las más expresivas gracias al Sr. Nicolás Lavín alto empleado de Hershey por las atenciones que tuvo con los PP. Misioneros cuyos gastos de estancia y alimentación pagó. ¡Dios le sabrá compensar el servicio que hizo a sus ministros.

Esperamos que el ejemplo dado por Hershey será imitado por otros dueños de Ingenios que tienen mayor obligación, ya que son católicos, mientras el Sr. Hershey es un protestante.

Seguimos recibiendo el resultado de la colecta que se verificó el 12 de Mayo en todas las Iglesias y Colgios Católicos. Todavía faltan de bastantes partes. Las últimas que hemos recibido son las siguientes cantidades:

Mariel y Quiebra Hacha .	$20.44
Madres Escolapias Guanajay	18.16
Catedral de Pinar del Río	59.80
Parroquia de Jaruco . . .	23.45
Parroquia de Bejucal . .	5.91
Colegio de las Hnas. de la Caridad, Bejucal . ..	14.36
Parroquia de Bauta	5.00
Parroquia de Aguacate .	17.00
Parroquia de Wajay . . .	2.00
Colegio Hogar y Patria .	18.69
Parroquia de Santa Cruz del Norte	6.45
Colegio La Domiciliaria (2a. serie)	5.07
Parroquia de Las Martinas	6.20

Suplicamos que aquellos que no hayan enviado todavía lo recolectado, lo manden lo más pronto posible, pues así lo exige la buena marcha de la Obra de Las Misiones Parroquiales.

INICIACION DE LOS CABALLEROS CATOLICOS EN NUEVITAS

Hemos recibido una carta del Cura Párroco de Nuevitas, en la que con una precisión que nosotros lamentamos por las breves palabras que al acto dedica, nos relata la iniciación en la Asociación de Caballeros Católicos de un grupo de hombres de Nuevitas; obra es esta muy necesaria en este país donde todos son bautizados, pero después tan poco responden al cumplimiento de esas ofertas que hacen en el Bautismo.

Pero el apostolado seglar se va extendiendo e intensificando, si bien do una prueba de ello las Asociaciones de Hombres que están surgiendo en el campo y en las ciudades, pero en estos últimos meses son más las que se han organizado en el interior que en nuestras ciudades de primer orden.

Copiamos algunos párrafos de la carta.

El día doce del corriente mes se iniciaron en esta Parroquia dieciseis Caballeros Católicos; por la mañana habían comulgado todos ellos además de numerosos fieles.

Por la tarde se organizó una bonita procesión en honor de María Inmaculada dirigida por las Hijas de María; terminada la procesión se congregó en la iglesia numerosísimo público que la llenaba del todo.

El Sr. Obispo que estaba aquí les dirigió la palabra con verdadero entusiasmo y solidez de ideas exponiendo la verdadera religiosidad y la ejecutividad de la misma.

Acto seguido entraron en orden, en formación los dieciseis caballeros que se iban a iniciar; y públicamente se llevó a cabo la ceremonia de la iniciación tan solemne, conmovedor e imponente que no pocas personas del público no podían contener la emoción sobre todo cuando vieron a los caballeros acercarse en ordenada disciplina a besar los pies del crucifijo después de jurado el cumplimiento de sus deberes de católicos prácticos besar la bandera nacional protestando el verdadero patriotismo y besar la bandera de la institución ofreciendo laborar por la caridad y beneficencia acristiana; son los tres fines de la Unión.

Tal ha sido el efecto y resultado de este acto que es objeto de las más reconocidas consideraciones aún por parte de los que nunca tal vez habían mirado con simpatía mi afecto los actos de la Religión Católica.

El día veinte ha sido la única corporación que hizo acto de presencia al lado del ejército y de las escuelas para rendir honores a la bandera nacional y solemnizar los actos patrióticos que se han celebrado en esta ciudad.

Día 28 de Mayo

Este mes está consagrado a la Santísima Virgen.

Jubilo Circular.— Su Divina Majestad está de manifiesto en la Santa Iglesia Catedral.

Santos Justo y Germán, obispos y confesores; Eladio, Emilio, Luciano y Prisimo, mártires; Santa Eleonida, mártir.

San Germán, obispo y confesor. Nació en Borgoña, hacia el año de 469. Dios le tomó debajo de su protección, conservándole la vida contra muchos peligros.

La vida ejemplar de nuestro Santo, sus penitencias, su virtud y sus limosnas, le hicieron célebre en todo el mundo.

Habiendo muerto Eusebio, obispo de París, el año 554, fué nuestro Santo electo en su lugar; y por más razones que alegó para no admitir esta dignidad, fué consagrado.

No hubo pastor más aplicado a promover la caridad de los fieles. A los que habían movido sus exhortaciones, los acababan de convertir sus ejemplos.

Hallábase Germán muy extenuado por los rigores de su continua penitencia, sin que por eso mitigase un punto de su mortificación y austeridad; ni el grave peso de sus muchos años era bastante para que dejase de trabajar en la conversión de los pecadores.

Pero al fin, lleno de días y de merecimientos, descansó en el Señor el día 28 de Mayo del año 576.

PIORREA ALVEOLAR

La inflamación supurativa de la cavidad en que están engastados los dientes, llamada piorrea alveolar, se creyó por muchos años que era una afección puramente local; pero se ha demostrado, sin embargo, que esa enfermedad, que es una de las causas más frecuentes de la pérdida de dientes, es causada por un desarreglo constitucional en el cual existe en mayor o menor grado la retención de sustancias excrementicias. Este descubrimiento ha permitido el que nos expliquemos la frecuencia con que los gotosos y los reumáticos sufren de piorrea alveolar.

Los depósitos calcáreos que generalmente ocurren en las coyuntudas de las personas gotosas, o reumáticas, se forman también en las cavidades de las mandíbulas en que están encajados los dientes, donde producen una inflamación destructora de los tejidos. Esta inflamación asume con el tiempo un caracter supurativo y a consecuencia de esto los dientes pierden su soporte y se caen. Los depósitos de sarro que tan amenuúo se ven junto a las encías, son generalmente uno de los primeros indicios del desarrollo de la piorrea alveolar.

En unión de un tratamiento local adecuado, Salvitae suele ser un agente eficaz en esta enfermedad, porque tiende a evitar la formación de depósitos calcáreos en las cavidades ocupadas por los dientes.

EN LA ACADEMIA DE CIENCIAS SE CELEBRO DURANTE 19 HORAS

Asistieron los delegados de los Consejos de la Habana, Camagüey y Santiago de Cuba. Un cable a Su Santidad

NUMEROSOS ACUERDOS PARA EL BIEN DE LA ORDEN

Fué electo el nuevo Consejo de Estado, saliendo Diputado el Sr. Jacinto Ruiz Moris, quien tomará posesión en julio

Durante 19 horas consecutivas se ha estado celebrando la 7a:. Convención Anual, el Consejo de Estado de los Caballeros de Colón de Cuba indiendo una labor digna de Cuba comio.

MISA DEL ESPIRITU SANTO

A las 9 de la mañana del sábado 25, se reunían en el templo de San Francisco de la Habana, los siguientes funcionarios del Consejo de Estado de los Caballeros de Colón de Cuba.

Respetable Diputado, Jacinto Ruiz Moris.

Secretario, Hermano Manuel Fernández Gamoneda.

Tesorero, Hermano Miguel Angel Fernández Joffre.

Abogado Hermano José Ramón Cutiérrez.

Guardián Hermano Esteban Cadalso.

Y los siguientes Delegados:

Hermanos, José María de Goya Uriarte y Pablo Navarrete, como delegados del Consejo de Santiago de Cuba número 2,316.

Hermanos Charles W. Maegon y Agustín Aguirre y Torrado, por el Consejo de Jesús no. 2,503 de Trinidad.

Hermanos Antonio Alegría, José Pineda Fargas y doctor Oscar A. Lay, delegados por el Consejo San Agustín número 1390.

Hermanos Antonio Almendares Roza, Francisco Ruiz González y doctor Fernando Martínez Lamo, Delegados por el Consejo Santa María número 2,479 de Camagüey.

Hermanos, doctor Jorge L. Roy, Alfredo Rubiera y Nicolás Conejo, del Consejo San Cristóbol número 2590.

Hermanos Ramón Rodríguez Pérez José Ramón Gutiérrez, Aurelio Suárez, Teodoro Andriano y Juan del Río Hero, Delegados del Consejo Diego Velázquez, número 2,637.

Se hallan así mismo presente, los Diputados de Distrito, Hermano Felipe Pichardo del Distrito de Camagüey: Esteban Cadalso de Trinidad y Cienfuegos, Raúl Navarro de Santiago de Cuba y Ramón Rodríguez Pérez de Guanajay y Habana.

Con estos Delegaciones oficiales, se hallan los Hermanos Manuel Pudín, Máximo Casal, Rionda, Arrojas y otros muchos Hermanos de los Consejos anteriormente nombrados

El objeto de la reunión era asistir a la Misa del Spíritu Santo que celebró el respetable Capellán de Estado, Hermano José Rodríguez Pérez, con cuyo religioso acto se declara abierta la Convención.

EN LA ACADEMIA DE CIENCIAS

Terminada la misa pasamos al edificio de la Academia de Ciencias, donde después de haber sido invocado el Espíritu Santo por el respetable Capellán de Estado Hermano Padre Rodríguez, el respetable Diputado de Estado, en uso de las atribuciones, que le conceden las leyes y estatutos de la Orden, declara abierta la 7a., Convención anual de Estado de los Caballeros de Colón de Cuba.

Acto seguido el R. de Estado procede a nombrar las siguientes comisiones dictaminadoras.

Comisión de Credenciales: Manuel Fernández Gamoneda, Agustín Aguirre y Torrado, Fernando Martínez Lazo, Antonio Alegría Mujica y Aurelio Suárez.

Comisión del Examen de Cuentas del Tesorero de Estado: Alfredo Rubiera, José María Goyo y Charles W. Macganon.

Comisión de Saludo: Juan J. de Mutiozabal, José Pineda Parga; y Antonio Almendro Boza.

Comisión de Mociones: Doctor José Ramón Gutiérrez, Esteban Cadalso, Jorge L. Roy, Ramón Rodríguez Pérez y Pablo Nvaarrete.

SIMBOLISMOS

Mientras las comisiones trabajan febrilmente en sus informes, el cronista católico del DIARIO y a la vez Caballero de Colón, prerrogativa esta última que le da ingreso en la Cámara de la Convención, curiosea un poco por el salón, acompañado por los Hermanos del Consejo San Agustín número 1390, Lay, Purón, Casal y Rionda, y ve entrelazados en el testero de la mesa presidencial, las banderas de la Iglesia de Cuba y de la Orden. Y encima de la mesa presidencial, el crucifijo.

Emblemas todos ellos del más puro amor.

LAS COMISIONES DICTAMINAN

La primera Comisión en emitir su informe, es la de Credenciales, que declara limpias las presentadas por los delegados proponiendo su aprobación al Consejo de Estado y a la Asamblea provisional, que es declarada efectiva por Consejo de Estado, pasando la Asamblea a efectiva y declarándose a la misma en sus legales funciones.

Ya legalmente constituida la Convención, da comienzo a sus funciones, impartiendo su aprobación a los siguientes telegramas y cablegramas redactados por la Comisión de Saludo.

A su Santidad Pío XI.

Al Honorable señor Presidente de la República.

Excmo y Revmo señor Delegado Apostólico.

Señor gobernador Civil de la Provincia de la Habana.

Al señor Alcalde de la Habana.

Al Supremo Caballero de la Orden.

Al Supremo Secretario de la misma.

Al Y. y R. Señor Obispo de Camagüey.

A los aviadores Jiménez e Iglesias.

El Respetable Diputado de Estado, da lectura a un municioso informe sobre la labor realizada por el Consejo de Estado en el año de 1928 a 1929.

Aprobado el informe después de ser ampliamente discutido por los Delegados, es aprobado.

Igualmente lo son, los datos estadísticos presentados por el Respetable Secretario del Consejo de Estado y las cuentas de Tesorería presentadas per el Respetable Tesorero de Estado, así como el brillante informe que de las mismas presentó la respectiva comisión.

También el Capellán de Estado y el Abogado leyeron los informes correspondientes a sus cultos cargos en el Consejo de Estado los cuales merecieron la debida elección por parte de la convención que los estudió minuciosamente y que los aprobó después.

Se entró en el orden del día con el estudio de las Mociones presentadas por los diversos consejos.

Aquí solo anótaremos las que tienen carácter público.

Entre ellas, figura primera: Pedir a Consejo Supremo cree un distintivo para miembros de Primero y segundo grado.

Segundo: Que se una a los documentos que sirven de identificación al caballero de Colón el retrato del Hno. a que los mismos se refieren.

Tercero: Pedir que los asuntos oficiales de la Orden se publiquen en Castellano en el órgano oficial, de la misma "Columbia"

Cuarto: Insistir en la próxima Convención Suprema sobre la concesión a Cuba, Puerto Rico y México del Seguro de la Orden sobre la vida.

QUINTO: Elevar al Consejo Supremo sobre este mismo asunto el luminoso informe presentado por el Hno. Dn. Le-Roy sobre mortalidad en esta República comparada con la de los E. U.

SEXTO: Redactar un folleto explicativo sobre la petición del Seguro re vida y enviarlo a los 60 consejos de Estado de la Unión existente en la Orden a fin de ilustrarles y con el ruego de que lo hagan conocer a los Consejos de su obediencia.

SEPTIMO: Que este mismo folleto sea distinguido personalmente por los comisionados a la Convención Suprema en el momento de la misma.

OCTAVO: Refrendar el artículo primero del Reglamento de los Estatutos del Consejo de Estado de Cuba.

NOVENO: Celebrar una misa anualmente por la Convención de Estado por el eterno descanso de los miembros del mismo.

Otras diversas mociones de carácter íntimo de la Orden se han aprobado después de amplísimo debate, en que terciaron con gran acierto y fraternal caridad los delegados a la convención encauzando con suma abilidad y prudencia estos debates, el Respetable Diputado de Estado asesorado por los miembros del mismo, no turbándose ni un momento la faternal unión y caridad entre los delegados y el Consejo de Estado.

A la una de la madrugada tras armoniosa pero ardúa labor se dió por terminado el debate sobre las mociones, presentadas y el respectivo informe de la comisión correspondiente.

El Respetable Diputado de Estado pide que se envie un cable de salutación al Consejo de Cienfuegos que por causas justificadas no se hallaba representado en la Convención, el cual fué contestado por el Gran Caballero, de expresado Consejo en hermosos congratulatorios para la Convención, fué acogida con apausos la repuesta por la misma.

Se procedió acto segido a la elección del Consejo de Estado de Cuba para el período de 1929-30.

Constituyeron la mesa escrutadora el Respetable Diputado de Estado y los Hnos. Goya y Aguirre, miembros los más jóvenes de la Convención.

El resultado de la elección fué el siguiente:

Diputado de Estado, Jacinto Ruiz Moris.

Secretario de Estado, doctor José R. Gutiérrez.

Tesorero: Manuel Fernández Gamoneda.

Abogado Dr. Pablo Navarrete.

Guardian de Estado, Esteban Cadalso.

Fueron acogidos con grandes aplausos.

Terminada la elección se procedió a discutir diversos asuntos relacionados con la buena marcha de los Consejos, a fin de que estos se engrandezcan cada día más y más para bien de la Orden, y de la República de Cuba.

Terminados estos debates se procedió a la elección de los sustitutos a la Convención Suprema de la Orden, resultando electos Aurelio Suárez y Charles Wnac Gnan.

Con clufda esta designación el exgran Caballero del Consejo San Agustín 1930 Hno. José Pineda Fargas pronunció un brillante discurso de salutación al nuevo Consejo de Estado y a los Delegados del Interior. A an bos felicitó por el espíritu de amor fraternal por el amor fraternal con que han colaborado al grandioso éxito alcanzado por la Convención.

La Convención acuerda recomendar al Consejo Supremo la creación de Consejos en las Capitales de las naciones Hispano Americanas.

Rogar así mismo al Consejo Supremo, se suprima en un anuncio de cigarros en el Columbia la parte del mismo que tiende a menospreciar el azúcar, y por creerlo un acto de equidad.

El nuevo Consejo de Estado tomará posesión el primero de Julio próximo, el cual funcionará hasta la fecha de la próxima Convención que tendrá lugar en 1930 en la ciudad de la Habana según el acuerdo tomado en la última Convención, dejando a elección del Respetable Diputado de Estado la fecha en que se ha de celebrar.

A las 4 y 30 de la mañana se dió por terminada la Convención con un acto de acción de gracias por el armonioso éxito de la misma.

Felicitamos cordialísimamente a los miembros de la Convención y al Consejo, de Estado por el magnífico éxito de la misma.

Gabriel Blanco. C. C.

AVISOS RELIGIOSOS

TRECE MARTES DE SAN ANTONIO EN SAN FRANCISCO

Actos: a las 7 y 30, Comunión general, Ejercicio y veneración de la Reliquia.

A las 9, Misa solemne sermón, procesión y veneración de la Reliquia.

A las 5, Trece Martes y veneración de la Reliquia.

Todos los 13 Martes se dan Recordatorios.

E-772-My. 29.

ASOCIACION DE NTRA. SEÑORA DEL SAGRADO CORAZON DE JESUS

IGLESIA DE LA CARIDAD

El próximo jueves día 30 a las 8 y media a. m. Misa solemne a la Santísima Virgen.

Consagración de los niños a Nuestra Señora del Sagrado Corazón. Procesión, cánticos y ofrecimientos de flores.

Invitamos a las familias asistan con sus niños, como homenaje a la Virgen en el mes de Mayo, rogándoles lleven flores para la Procesión.

E-VBGJ. My. BT.

PARROQUIA DE MONSERRATE

Solemnes cultos que han de celebrarse al Sagrado Corazón de Jesús durante el próximo mes de junio en esta Iglesia. Todos los días, a las nueve Misa cantada con exposición de su D. M. Al terminarse la Misa la bendición. El viernes 7 a las ocho, Misa de Comunión. A las nueve, gran fiesta a toda orquesta. El sermón a cargo de M. I. Mons. Santiago Amigó, Protonotario Apostólico. Por la tarde, a las cuatro y media, Rosario, Estación y Sermón por Rdo. Padre Juan José Troncoso C. D. Procesión por las naves del templo. Para pertenecer al Apostolado sólo debe tratarse de comulgar los viernes primero y dar la cuota mensual que buenamente pueda dar cada persona; desde 10 centavos en adelante. La medalla 60 cts. y se impondrán después de la Misa del viernes primero. Las personas que quieran hacerse socias pueden dirigirse al Rdo. Padre Evelio Díaz en la sacristía de esta Iglesia.

G-1 E-1273 31 Mayo

Agentes para Anuncios en EUROPA:
L. MAYENCE & Cie
DAVIGNON, BOURDET & Cie. Sucres
9, Rue Tronchet, PARIS
19, 21, 23, Ludgate Hill, LONDRES

Farmacia SWANN, 12, Rue de Castiglione, PARIS y en todas buenas farmacias.

¡Nerviosos!

La debilidad, agotamiento, vejez prematura, esterilidad y falta de vigor, se curan y combaten rápida y eficientemente con la POMADA FORTIFICANTE (uso externo) y el ELIXIR GENITAL "Rodríguez de los Ríos", tónico de fama mundial 35 años de éxito, nunca perjudican.

De venta en todas las farmacias y droguerías. Sarrá, Johnson, Taquechel y Murillo.

Agente General: MANUEL ESCRIBANO,

APARTADO 2528. TELEFONO M-2867. HABANA.

SIGA GUARDANDO
Las etiquetas de la Leche Evaporada
LIBBY'S

Las etiquetas de esta acreditada marca tienen el valor de "medio centavo" cada una y serán admitidas hasta el 30 de Noviembre de 1929 para todos los artículos que posee el siguiente establecimiento:

"LOS PRECIOS FIJOS"
Almacén de Ropa"
Simón Bolivar (antes Reina) No. 7

Conserve las etiquetas de "Lolita"

Por cincuenta etiquetas le entregaremos una linda bodeguita de juguete que hará las delicias de sus niños.

En Mayo 31 suspenderemos el canjeo de mercancías por etiquetas de Lolita, pero en cambio ya hemos reducido los precios para que el público obtenga los beneficios de una leche condensada de primera calidad que no es superada por ninguna otra, al mismo precio de otros grados inferiores.

Libby, McNeill & Libby
San Ignacio 87

E. P. D.
EL SEÑOR
Amado Pazos del Pino
HA FALLECIDO

Y dispuesto su entierro para el día de hoy, martes, 28, a las cuatro de la tarde, los que suscriben, padre, hermanos, demás familiares y amigos, suplican a usted se sirva concurrir a la Capilla de la Purísima Concepción, del Centro de Dependientes, para desde allí acompañar el cadáver hasta el Cementerio de Colón, favor que agradecerán eternamente.

Habana, Mayo 27 de 1929.

Vicente Pazos Losada; Carmen, Adela, Mercedes, Vicente y Arturo Pazos del Pino; Juan Pazos Losada (ausente); Nicolás Pazos; Adolfo Castro; Dr. A. G Comesaña.

SERVICIOS FUNEBRES
ALFREDO FERNANDEZ
SAN MIGUEL 63. TLF. A-4348

PARA ELLOS Y PARA ELLAS

Consultorio por la Doctora Herminia Planas

Secretos de una Parisiense Conócete a ti misma

Estimada amiga:

Esta temporada pocas serán las que queden sin una pieza sin mangas, algún "saquito", por ejemplo. Aun esa sencilla prenda tiene sus peligros. A una espalda ancha deberá recortarse la bocamanga bien dentro del hombre, con lo que reducirá el ancho. El grabado menor presenta el mismo modelo con los hombros anchos, que tal vez convengan a las espaldas estrechas. En el menor detalle de la toilette, está su buen éxito.

Suya, LETICIA.

DESEO DE VENGANZA

(Soneto escrito en una tarde tempestuosa)

¡Del huracán espíritu potente,
rudo como la pena que me agita!
¡Ven, con el tuyo mi furor excita!
¡Ven con tu aliento a enardecer mi (mente!

¡Que zumbe el rayo y con fragor (reviente,
mientras—cual hoja seca o flor mar. (chita
tu fuerte soplo al roble precipita
roto y deshecho al bramador torren. (te!

Del alma que te invoca y acompaña,
envidiando tu fuerza destructora,
lanza a la par la confusión extraña.

¡Ven... al dolor que insano la devora
haz suceder tu poderosa saña,
y el llanto seca que cobarde llora!

Gertrudis Gómez de Avellaneda.

ALICIA:

Para los "ensembles", hoy tan de moda, se requiere una tela especial, parecida a la cretona, pero mucho más ligera, de dibujo chico o mediano, multicolor, con gran viveza de colorido. Vea las que acaba de recibir "Le Printemps", Obispo esquina a Compostela, tiene tres clases, "poplin", "asprey" y "sunnyland", cada una de ellas en gran variedad de dibujos y colores, con la ventaja de que le garantizan que no pierden nada con el sol ni con el lavado.

He visto más de cien preciosos estilos a cual más interesante.

Las venden a 40, 50 y 60 centavos vara.

HELIA MARIA:

Celebro todo saliera a satisfacción y que triunfe. Cordialmente.

"UNA CAMAGUEYANA RETRAIDA":

Contestaré por el orden de sus preguntas: 1o., traje elegante, sin mangas y escota. (Actualmente se lleva el escote mucho más pronunciado en la espalda que al frente). Los zapatos de piel de plata, son los preferidos. Hay mucha fantasía, también los de raso negro, que van con todos los trajes. Pida informes a peletería "Miami", Neptuno 90, Ciudad. Las medias color "palo de rosa" (bois de cose) se llevan con preferencia a otros colores, aun tratándose de los zapatos de piel de plata. Es una moda nacida de la tendencia a suprimir totalmente las medias, porque ese tono "palo de rosa" imita el color de la piel humana. 2o., para cines y otras fiestas de menor importancia, irá bien con esas lindas telas floreadas y zapatos de piel rubia, más o menos oscuros. También hay mucho fantasía, de lo que puede enterarse escribiendo a las señas que le doy. No me molesta, me complazco en ayudarla en lo posible.

THELMA:

La crema LUSAND es realmente buena para el embellecimiento del busto, pero hay que tener constancia, un sólo tratamiento, es bien poca cosa! Continúe haciéndolo, observando las instrucciones que lleva el folletico en castellano y no dude que verá el resultado. Son numerosas las lectoras que escriben muy contentas de los resultados obtenidos con la "Crema Lusand". Los guantes de pies es lo que corresponde.

GRETA-MITSOUKO:

Parece raro que lea usted este Consultorio y que pregunte cosas que acabo de publicar... Varias veces en estos últimos días hablé de preparados para aclarar el cabello, en cuanto a la manzanilla que he recomendado es la MANZANILLA DE MAHON, la misma que se toma en infusión como excelente digestivo. Como remedio casero y al alcance de la mano, puedo indicarle mezclar o desleir una cucharada de bicarbonato en el agua con que se enjuague el cabello después de lavarlo. Eso sólo le cambiará el color por amarillo. En cuanto a esa dirección que me pide, no conozco ninguna particularmente, pero cualquier periódico (que no sea el DIARIO DE LA MARINA publica columnas enteras de esas personas, hombres y mujeres, que se dedican a esa profesión, ¡nada más fácil que escribirles!

REFLEXIONES SOBRE EL AMOR

Tiene el corazón una época, una ocasión y un momento indefinible en que nace y se desarrolla el primer amor; ninguna fuerza humana lo desaloja, persevera toda la vida, se hace sentir en la vejez y no muere jamás del todo.

Chateaubriand.

CURIOSA:

Son muchas las marcas de refrescos conocidos, pero prefiero hace tiempo los de "La Habanera", son los más antiguos y conozco su elaboración cuidadosa y esmerada. ¡Gaseosas de limón y de naranja!—Bien heladas son un refresco exquisito. Además en cualquier momento se pueden tener con solo telefonear a la tienda de víveres más próxima.

CHISTES

Angustia va a ver a su abuelita, y le dice: Abuelita, vengo a felicitarte por tu cumpleaños.

—Pero hijita, si mi cumpleaños ha sido hace dos meses.

—Ya lo sé, abuelita; pero es que hoy necesito una muñeca nueva.

En período de exámenes.

Sebastián va a ver a un agente de seguros y le dice:

—¿Hace usted toda clase de seguros?

—Sí.

—Pues asegúreme usted el aprobado.

—Sabrías decirme—pregunta Josefina a su hermano, que está sudando tinta para resolver un problema—¿qué diferencia existe entre un ejército y tú?

—No.

—Pues en que un ejército comprende muchas divisiones, mientras tu no comprendes ninguna.

"MARTIN":

En esos lugares donde la transpiración molesta más, conviene lavar con agua boricada a la que se agregue una cucharada de alumbre en polvo. Puede hacerse auxiliándose de un algodón. Después de secarse se espolvorea con polvos AMMEN'S y sin perjudicarse en la salud, se verá libre de las molestias del calor excesivo.

PENSAMIENTOS

En lugar de ofrecer a los hombres ese ideal tan bajo y tan vulgar de la recompensa, enséñales la nobleza que envuelve el ejecutar una acción únicamente porque ella es moralmente bella, y ellos la ejecutarán, porque los hombres tienen realmente el corazón más elevado de lo que generalmente se cree. Desarrolla en estos el sentimiento de la dignidad personal, del respeto propio, y no obrarán en la esperanza de una recompensa o por temor a un castigo; ellos se colocarán por encima de la una y del otro.

"Al regirse por los beneficios, la virtud degenera en cálculo inteligente y el bien no es otra cosa que un placer lucrativo. La moral verdadera, desinteresada, no persigue más que la satisfacción íntima de haber observado la ley".

L. Bourdeau.

"Hay algunos que, después de haber hecho un favor a cualquiera, se apresuran a cargar en cuento ese favor. Otros no tienen esa precipitación pero consideran al favorecido como un deudor y no olvidan el servicio que le prestaron. Otros, en fin, ignoran, si así puede decirse, lo que han hecho; éstos se parecen a la vida que dá un fruto y después no pide nada, satisfecha de haber dado sus racimos. Como el caballo después de la carrera, como el perro después de la caza, como la abeja cuando elabora la miel, el hombre que hace el bien no debe pregonarlo por el mundo. Deben disponerse a realizar otra acción generosa, como la viña se prepara a dar otros racimos a la estación siguiente".

Marco Aurelio.

POSTULADO DEL "INSTITUTO PARA PROLONGAR LA VIDA" DESDE AGOSTO DE 1929

1o.—Ventile usted cada habitación que ocupe.

2o.—Vista trajes ligeros, porosos y sueltos.

3o.—Busque ocupación y recreo al aire libre.

4o.—Evite comer demasiado y pesar demasiado.

5o.—Corte los excesos de la alimentación con mucha proteína como carne, huevos y también los excesos de la sal y de platos con muchos especias.

6o.—Duerma al aire libre, si puede.

7o.—Coma diariamente algún alimento crudo y fuerte.

8o.—Coma despacio y saboree bien sus alimentos.

9o.—Use suficiente agua interior y exteriormente.

10o.—Asegure una completa eliminación intestinal a diario.

11o.—De pie, sentado o paseando, manténgase erguido.

12o.—No permita que entren en su cuerpo venenos ni infecciones.

13o.—Tenga limpios los dientes, las encías y la lengua.

14o.—Tarabaje, juegue, descanse y duerma con moderación.

15o.—Respire profundamente, haga ejercicios que faciliten la respiración varias veces al día.

16o.—Manténgase sereno y animoso.

CHAYOTES RELLENOS

Se salcochan los chayotes (cuatro grandes), se parten por la mitad y se les echa un polvito de sal; cuando estén blandos se ponen a refrescar para que se endurezcan las cáscaras, se les saca la masa con cuidado para no romper la cáscara. La masa se pone en una muselina y se exprime para que suelte el agua; entonces se le agrega bastante miga de pan mojado en leche y se pasa esta masa por un jibe o colador, se le echan cinco yemas de huevo, azúcar al gusto, una copita de vino seco, dos cucharadas bien llenas de mantequilla, canela en polvo o raja fina. Se coloca en una sartén y se cocina revolviendo hasta que se endurezca; se coloca esta pasta en las cáscaras, se cubre de polvo de pan rallado y encima pasas y almendras peladas; se ponen al horno para que queden bien dorados, o en sustitución una tapa con mucha cantidad de brasas.

(Queda complacida la lectora que en días pasados me pidió la receta de "chayotes rellenos").

Sea usted previsor:
"VAYA EN LA EXCURSION"
CIA. IBERO-AMERICANA DE EXCURSIONES, S. A.
Obispo 15 F. Habana. Tel. A-7578.

M.E.C.D. 2016

Teléfonos. A-2803 A-3716

VENTA DE UN CUARTO MILLON DE PESOS

CUATRO DIAS QUEDAN PARA ADQUIRIR ART ICULOS DE TEJIDOS, SEDERIA, PERFUMERIA, CONFECCIONES Y NOVEDADES A MAS BAJO PRECIO QUE COSTARIA HOY IMPORTARLOS, BENEFICIANDO A NUESTROS FAVORECEDORE S CON LAS UTILIDADES QUE PUDIERAMOS OBTENER DURANTE ESTE MES.

1 Pieza Crea núm. 5001 C. de calidad superior por 99 cts.
1 Pieza Cambric superior de una yarda de ancho por 1.00
1 Sábana Medio Camera de Warandol superior con dobladillo de ojo 54x90 por 50 cts.
5 Toallas de felpa superior con franja color por 1.00
1 Pieza Bramante núm. 7.000 de hilo redondo por 99 cts.
1 Pieza Tela Rica, calidad extra, yarda de ancho por 1.00
1 Sábana, 1 Funda de warandol cameras, confección perfecta por 1.00
3 Toalas de fepa blanca, tamaño grande por 1.00

"EL NUMERO 15"

PORTANTE. Esta casa no hace esquina. MONTE Núm. 15 frente a PRADO.

HABANERAS

Viene de la página CINCO

BENDICION NUPCIAL

ANOCHE EN EL VEDADO

Katie Jané Woodcock y Evelio Costales Latatú.

Katie.

Alada, vaporosa...

Una figurita ideal, fascinadora, de porte aristocrático, la novia de anoche.

Es la hija del inolvidable coronel José Nicolás Jané, amigo de los predilectos del general Mario G. Menocal, en cuyo período presidencial desempeñó el cargo de Capitán del Puerto de la Habana.

Katie Jané Woodcock unió su suerte a la del doctor Evelio Costales Latatú, joven y estudioso abogado, catedrático de Lógica y Cívica del Instituto de la Habana.

Interesante la ceremonia.

En la Parroquia del Vedado.

Lucía la novia un magnífico vestido de georgette francés con adornos que eran finas guirnaldas de azahares.

El velo, prendido exquisitamente, de legítimo encaje de Inglaterra.

Y el ramo, delicada creación del jardín **El Fénix**, hecho todo con easter lillies sobre un valioso encaje en el que fulguraba un broche de pedrería.

El ex-Presidente Menocal, padrino de bautismo de la linda fiancée, y la respetable madre del novio, señora María Regla Latatú de Costales, fueron los padrinos.

Testigos.

Por la señorita Jané.

El doctor Ricardo Dolz, Senador de la República, el Magistrado del Supremo, doctor José Luis Vidaurreta, el señor José Sánchez Villalba y nuestra eminencia quirúrgica, el doctor Manuel Costales Latatú, hermano de Evelio.

Por designación honrosa figuraba entre los testigos de la novia el cronista que suscribe.

Y como testigos del novio el Secretario de Instrucción Pública, general José B. Alemán, el coronel Serafín Espinosa, Director del Instituto, el doctor Gustavo Aragón, el señor Julián Villalba y el hermano de la desposada, el joven Francisco Jané Woodcock.

En un bello pisito del Vedado, calle 21 entre 12 y 14, fijarán su residencia Katie y Evelio.

Primer nido de su amor.

Y de su felicidad.

Continúa en la página NUEVE

JOYAS · MUEBLES · OBJETOS PARA REGALOS
LA CASA QUINTANA
AVE. ITALIA 74-76. TEL. A-4264 - M-2146

RADIO Y ELECTRICIDAD

PROGRAMAS CONCIERTOS — TRASMISIONES Locales y Extranjeras

TRASMISIONES PARA HOY

ESTACION 2 M G
Manuel y Guillermo Salas. San Rafael 14
Trasmitirá el siguiente programa:

ESTACION 2 M C
Montenegro y Cía. Compostela, 69. Habana.
Trasmitirá de 6 a 8 un atractivo programa.

Casino de Verano. Marianao.
Trasmitirá de 9 p.m. a 2.30 a.m. música bailable.

ESTACION 2 J H
Zapata entre 6 y 8. Vedado.
Trasmitirá bajo los auspicios de "La Vaquita" un ameno programa musical.

ESTACION 2 R K
Casa Delaporte. Habana.
Trasmitirá de 9 a 11 p.m. música variada.

ESTACION 2 P C
Director: Valdés Gallol. Prop. Angel Bertematí. San Lázaro 366. Habana.
Trasmitirá de 12 a 1 p.m. y de 7.30 a 11.00 p.m. sus acostumbrados programas.

ESTACION 2 M P
Martínez Aparicio y Cía. Habana.
Trasmitirá de 8 a 10 p.m.

ESTACION 2 A Z
DIARIO DE LA MARINA. Habana.
Trasmitirá de 11 a 11.30 p.m. noticias y números musicales.

W L W
de la CROSLEY RADIO CORPORATION
Cincinnati, Ohio. 428 m. 700 k.c.

6:30 p.m.—Los Crosley Dynacone en su concierto de sobremesa.
Theme: Sunset.
Melodies de Sari, Kahlman; Extase, Ganne; Two Memory Tunes; Doll Dance, Poldini; Selección de Carmen, Bizet;.
6:55 p.m.—Resultado de los juegos de Baseball.
6:59 p.m.—Estado del Tiempo.
7:00 p.m.—Jan Garber y su Orquesta desde el Hotel Gibson.
7:30 p.m.—Sobio Programa (Cleveland)
8:06 p.m.—Ohio Caverns
8:15.—Charla por el Dr. Glenn Adams.
8:30 p.m.—Dutch Master Minstrelns. (N.B.C).
9:00 p.m.—William Syncomatics NBC.
9:30 p.m.—Troutdale in the Pines. Walter Hermann, director. Fantasía de Scheherazade, Rinsky-Korsakoff; Canción India, Rimsky-Korsakoff; Orientale, Lubomirsky; Dance Persane, Ginrand.
10:00 p.m.—Estado del Tiempo.
10:00 p.m.— Heermann Instrumental Trio y Melville Ray, Tenor: Trio op. 90, (Five movements), Dumky; vocal solo. Stille Thranen, Schuman; An den Sonnenshein, Schumann.
10:30 p.m.—Henry Filmore y su Banda; Richard Pavey, Tenor. Interpretarán el siguiente programa:
Bride Elcct March, Sousa; Love's Melody Waltz, Damiderff; Noble Men March, Fillmore; Shades of Night (Intermezzo), Friedland; In Storm and Sunshine March, Heed; Sally Trombone, Fillmore; The Song I Love.
11:00 p.m.—Hora Exacta.
11:00 p.m.—Henry Theis y su Orquesta en Coney Island.
11:30 p.m.—Los Amigos. Programa dedicado a la América Latina.
12:00 m.—Jan Garber y su Orquesta, desde el Hotel Gibson.
12:30 a.m.—Programa de Organo.
1:00 a.m.—Buenas Noches.

W E A F
NEW YORK CITY
Llave de la Cadena Roja de la National Broadcasting Company.

P.M.
6:10.—Concierto de sobremesa Scherry.
6:55—Resultado de los juegos de Baseball.
7:00.—Programa Voters Service.
7:30.—Charla por el gobernador Roosevelt, de New York.
8:00.—Concierto por la mezzo-soprano Genia Fonariova, interpretando un programa francés.
8:30.—Programa Pro_phy-lac-tyc.
9:00.—Hora Everady.
10:00.—Programa selecto por la Orquesta del Clicquot Eskimos Club.
11:00.—Hora de los artistas Radio Keith Orpheum.
12:00.—La Orquesta del Hotel Manjestriel interpretará un programa bailable.
1:00.—Buenas Noches.

W J Z
NEW YORK CITY
Llave de la Cadena Azul de la National Broadcasting Company.

P.M.
6:30.—Programa por la Orquesta Savanna Liner.
7:05.—Smalle y Robertson, duo de comediantes.
7.30.—Programa por los Master Musician, interpretando los siguientes números: Prelude en G Menor, Rachmanoff; Idylle Japonaise, Baron; Mock Morris, Grainger; L' Automne et L'Hiver, de The Seasons, Glazounow; Réve apres le Bal, Boustet; Ballroonm Whispers, Gregh; March Slave, Tschaikowsky;.
8:00.—Programa Stromberg and Carlson, tomando parte Andy Sannella con solos de guitarra y el violinista Godfried Ludlow L'
8:30.—Los Michelin Man.
9:.—Programa ruso por los cantantes de salón
9:30.—Dutch Master Minstrels.
10:00.—Williams Sincomatic con una Orquesta de 25 profesores.
10:30.—Fred Orchestra bajo la dirección de Phil Spitalny, interpretarán los siguientes números:
Roses of Picardy, Wood; From Sunrise to Sundown; Prelude en G Menor, Rachmaninoff; Louise; Hold Me Tight.
11:00.—Hora Slumber por el conjunto del mismo nombre.
12:00.—Buenas noches.

Mah-Jong
Ultimo Código Cubano de Leyes
De venta:
"Librería Académica"
Neptuno 57. Telf. A-9421

EL SR. FRANCISCO PANCEIRA RESULTO ELECTO PRESIDENTE DE LOS COLONOS

Los señores Clemente Vázquez Bello y José Hill fueron designados Presidentes de Honor en la asamblea de ayer

Con asistencia de veintiocho delegados, de los treinta y siete que integran el ejecutivo de la Asociación Nacional de Colonos, se celebró ayer la asamblea nacional de colonos. Se advierte más calma entre los delegados que en los días pasados.

Después de numerosas conferencias personales, de los altos jefes, con los delegados y cerca de una hora después de la convocada oficialmente y desde la anunciada, o sea a las cuatro de la tarde, el señor presidente actuante se decide a declarar abierta la sesión.

Se procede por el doctor Recio a la lectura de la Memoria General, que tiene amplios detalles de las actuaciones todas, especialmente de cuanto se refiere a las visitas a las asociaciones locales, gestiones en defensa de los colonos, proyectos presentados en la Subcomisión de Agricultura, de la Comisión de Defensa Económica Nacional en favor de los intereses agrícolas nacionales. Censo de colonos, fundamentos que tuvo la presidencia de esa Asociación para hacer declaraciones públicas contra el estimado de los señores Guma y Meier publicado hace algunos meses, agradecimiento a la prensa, y otros extremos generales.

De acuerdo con la orden del día se procede a la proclamación de los nuevos directivos que deberán ocupar los cargos que cesan en el ejecutivo, proclamación que se hace entre nutridos aplausos y que responde a los acuerdos adoptados en anteriores cambios de impresiones. Los directivos proclamados son los siguientes: Presidente Francisco Panceira, de Oriente, 1er vice-Presidente, Arturo S. Berrayarza, de las Villas; segundo vice-Presidente: Cecilio Acosta, de Camagüey; 3er. vice-Presidente J. B. Prieto de Matanzas, Cuarto vice-Presidente Francisco López; quinto vice-Presidente: Francisco López; quinto vice-Presidente: Isaac Cowley, Tesorero: Doctor Fernando Martínez Zaldo y el vice-Secretario.

EL ARTICULO 38 DE LOS IMPUESTOS MUNICIPALES

Terminado el acto de la proclamación se procede a dar lectura a una moción de la Provincial de Camagüey, alrededor de la modificación del Artículo 38 de la ley de impuestos municipales, acordándose que la mesa estudie el problema bajo los nuevos aspectos que se le somete y la de preferente atención a dicho asunto.

PROBLEMA LEGAL

Teniendo que ausentarse los señores Vázquez Bello y Silva, para acudir al Senado a una importante reunión, se acuerda conocer un asunto legal presentado por este último señor, alrededor de determinado juicio que se sigue contra unos colonos por supuestos infractores de la Ley Arteaga, acordándose que tanto el señor Silva como la mesa en pleno visiten hoy a las diez al Secretario de Justicia, Lcdo. Barraqué para exponerle el caso en toda su amplitud y forma práctica, para que el Tribunal actuante pueda obrar con conocimiento de causa.

ENTREGA DE LA PRESIDENCIA

Al llegar a este punto el señor Berrayarza procede a la entrega de la presidencia, dando un abrazo al señor Panceira, acto ese que es recibido con unánimes aplausos. Reanudada la asamblea se procede a la lectura de una moción de la Local de Morón en la que se plantea la separación de las locales de las provinciales o lo que es lo mismo la eliminación de las provinciales. Esta moción da lugar a un amplio debate entre todos los delegados, y después de numerosas proposiciones se acuerda que estando presentado el asunto fuera de forma, se designe una comisión para que actúe cerca de la provincial de Camagüey y dicha Local para procurar una solución armónica en beneficio de los intereses generales.

EL ARANCEL FLEXIBLE

Después de plantearse por las delegaciones de Santa Clara el problema de las delegaciones y ascendencia de esta por provincias se informa por el señor Rodríguez Blanco sobre la conferencia del doctor Vázquez Bello y la situación actual de nuestro azúcar, en cuanto se relaciona con los aranceles en los Estados Unidos considerando favorablemente el arancel Hoover, o sea el arancel flexible, alrededor del cual hace valiosas consideraciones que reflejan el optimismo conque recibe dicho arancel que vendría a favorecer el consumidor norteamericano y el productor cubano a la par de garantizar un precio mínimo al agricultor americano.

VAZQUEZ BELLO PRESIDENTE DE HONOR.—HILL TAMBIEN

Aceptada en todas sus partes las palabras del señor Rodríguez Blanco sobre esas fundadas esperanzas, se acuerda, a propuesta del mismo designar Presidente de Honor de la Asociación al doctor Clemente Vázquez Bello. Esta designación fué recibida muy favorablemente por los delegados todos.

También se concedió un voto de gratitud al señor Berrayarza por la intensa labor que ha realizado en su interinatura a favor de los colonos en general.

También se plantea la designación de Presidente de Honor del señor José Hill, presidente que fué de esa Asociación Nacional, y que cesaba reglamentariamente ayer, la que es aceptada por unanimidad.

Se acuerda asimismo que cuando la nueva directiva acuda a presentarle sus respetos al señor Presidente de la República y a darle a conocer las orientaciones que se han trazado los colonos pide se les conceda participación en cuanto se refiere a la solución de los problemas azucareros nacionales, y no como hasta ahora que se atiende solamente a los hacendados.

Terminó la sesión con un amplio informe del señor Félix del Prado sobre su proyecto de ley alrededor del regadío.

ECZEMINA DEL DR. BAUZA. Hace curas sorprendentes en los brotes de Acido Urico, Eczemas, Llagas, Herpes, Granos y en toda clase de picazones persistentes. Hace desaparecer los malos olores en las axilas. Enviando 20 centavos de sellos remitimos muestra. Apartado 1054, Habana. De venta en toda farmacia acreditada.

TINATA
MATA LA GARRAPATA

Se usa como talco. No pica. No mancha. No es cáustico ni venenoso, y si el perro lo lame no le pasa nada. Pero no deja una garrapata viva. Pruebe hoy mismo una latica, y pida folletos gratis de venta en boticas y ferreterías y en la

LA CASA DEL PERRO
NEPTUNO Y AMISTAD. A-4557

¿TOSE?
PRUEBA GRATIS
ALQUITRÁN
Legítimo de
PINO POR SARRÁ
Sólo una muestra a cada persona mediante la presentación de este anuncio, en la Droguería Sarrá, mañana.

ANUNCIESE EN EL "DIARIO DE LA MARINA"

LOS SISTEMAS PENITENCIARIOS DE LA REPUBLICA SERAN REFORMADOS

El Asesor de la Comisión para reformar el Código Penal, doctor Lavin, se entrevista con el Secretario de Sanidad

Una extensa conferencia celebraron ayer el doctor Lavin, Asesor de la Comisión de la Cámara de Representantes que ha de reformar el Código Penal y el doctor Francisco María Fernández, Secretario de Sanidad y Beneficencia, quenes trataron acerca de la organización de los sistemas penitenciarios para menores delincuentes.

La Secretaría de Sanidad cuenta para ello con el auxilio de parte de los bienes del legado de D. Manuel Inclán, entre cuyos fines se encuentra el de proteger a los menores abandonados y cuya administración está encomendada a una junta de Patronos de la que forman parte la señora Lily Hidalgo de Conill, doctor Enrique Hernández Cartaya, Julio Blanco Herrera y otros.

Los doctores Ricardo R. Lancís, Presidente de la Sección de Delincuencia de la Liga de Higiene Mental de Cuba y Director de nuestro estimado colega El Mundo, y el doctor Lavin, han comenzado los estudios relativos a los nuevos sistemas penales de menores cuya bases son las siguientes:

1a.— Los establecimientos destinados a la regeneración de los menores presentarán las características de clínicas criminológicas donde se estudie y clasifique al menor para someterlo a un tratamiento que haga posible su readaptación social.

2a.— Las faltas y acciones delictuosas que el menor cometa no debe ser motivo para conceptuarlo como un delincuente; el menor asilado será siempre considerado un educando; por esto los próximos establecimientos para menores delincuentes estarán organizados sobre las bases de corrección y educación del menor.

3a.— Además existirán institutos adecuados para prevenir la posible delincuencia de los menores, donde se adoptarán las medidas necesarias para la tutela y educación de los menores abandonados.

Será necesaria la previa construcción de los edificios para la nueva Escuela Reformatoria de Varones de Guanajay, que como ya dijimos se pagará con parte del citado Legado de Inclán, entregado al señor Presidente de la República y al Secretario de Sanidad.

Según se nos ha informado varios ingenieros y arquitectos han recibido las memorias redactadas por el doctor Fernández, para trazar los planos de las edificaciones. Estas deben de llenar los requisitos recomendados por la Higiene y la Psiquiatría para que exista una verdadera selección entre los distintos casos. No es posible colocar en los mismos pabellones a los menores anormales con los descarriados o los delincuentes.

Se construirán talleres para las distintas artes y oficios, con el fin de que a la mayoría de edad esos menores estén preparados para ganarse el sustento y no constituyan una carga para la sociedad.

En el plan trazado figuran campos de sports y una colonia agrícola que al mismo tiempo que sirve para enseñar a los menores la agricultura producirá frutos que permitirán mejorar su alimentación como actualmente acontece en el Hospital de Dementes.

FALTAS A LA POLICIA

Eugenio Rafael Zamora Alfonso, vecino de General Carrillo núm. 18, fué acusado por el vigilante Busutil de haberle faltado al respeto, al requerirlo por haberlo sorprendido cuando dormía en el interior de un ómnibus que estaba situado en el paradero de los tranvías. Ramón Otero Carballo, también fué acusado de la misma falta.

ANUNCIESE EN EL "DIARIO DE LA MARINA"

Màs de 10.000
Medicos y Dentistes en Francia
utilisen y recomienden cada dia el
AGUA Y LA PASTA DENTIFRICO DEL
Dr. PIERRE
de la Facultad de Medicina de PARIS
Venta al POR MAYOR: 17 y E. VEDADO

Malos alientos, un mal tan desagradable se le quita a usted con el uso constante del ELIXIR y PASTA del doctor Pierre.

Teléf. F-6110

Telas de calidad fina a precios bajos

Usted necesita para la confección de su vestido, una tela que sea de clase buena, colores firmes y diseños modernos y bellos.

Nosotros estamos en disposición de ofrecerle esa tela, en la calidad que desee, en estilos preciosos, modernísimos y

A Precios que Realmente Representan la Mitad de su Valor

Batista Inglesa Estampada indesteñible, en 100 dibujos, de 15 c. a 10 cts.
Batista Inglesa Estampada, indesteñible, doble ancho, de 30 c. a 19 cts.
500 piezas de Voile Suizo Estampado, doble ancho, en infinidad de encantadores diseños de última moda, de 30 cts. a 25 cts.
Olanes hilo color entero muy fina calidad, a 38 centavos.
Olanes hilo estampados, a 45 centavos.
Olanes hilo estampados en obra menuda, calidad selecta y bellísimos dibujos, del mejor gusto moderno, a 55 centavos.
Voile-Chiffon suizo de hilo, estampado (primorosas novedades) a 60 centavos

SEDAS

Foulard de seda estampado, variadísimos estilos nuevos, a 75 centavos.
Voile de seda imprimé, magnífica caída, a 89 centavos.
Poplin seda, de estampaciones absolutamente firmes, a 98 centavos.

Nosotros la ayudamos vendiéndole más barato y usted nos ayuda en gran medida comprándonos.

La Filosofía

Neptuno 73 y 75.—San Nicolás 74.—Manrique 53 y 55

SEIS PABELLONES PARA MAZORRA

Ya terminados completamente, se inaugurarán próximamente

El doctor Miguel Angel Rodríguez Machado, Director del Hospital de Dementes de Cuba (Mazorra), dió cuenta ayer al señor Secretario de Sanidad y Beneficencia, doctor Francisco María Fernández, de haber sido terminada la construcción de seis pabellones, estando próximo a terminarse otro para 140 mujeres.

Los seis pabellones terminados han sido adaptados, uno para Cirugía, otro para hombres y cuatro para dormitorios de hombres.

Por último el doctor Rodríguez Machado manifestó al señor Secretario de Sanidad que próximamente serían inaugurados los nuevos pabellones.

FELICITACION AL DOCTOR FERNANDEZ

Con motivo de las disposiciones dictadas por el Jefe Local de Sanidad de la Habana, doctor Francisco Pérez y López Silvero, en vista de las constantes quejas de los vecinos y propietarios de Estrada Palma, Víbora, han enviado una atenta comunicación al señor Secretario de Sanidad y Beneficencia dándole las más expresivas gracias por la campaña que contra el mosquito se ha realizado en aquella barriada.

EL PAGO DE LAS MULTAS

A partir de la próxima semana, con motivo de comenzar las vacaciones de verano en las oficinas públicas, el señor Jefe Local de Sanidad de la Habana, doctor Francisco Pérez y López Silvero, como en años anteriores, ha dispuesto que el pago de las multas impuestas por los distintos negociados se haga efectivo en la Secretaría de Sanidad y Beneficencia de 9 a 11 de la mañana.

EL JUEVES SE REUNIRA LA LIGA DE HIGIENE MENTAL

El próximo jueves, a las cuatro de la tarde, el doctor Francisco María Fernández, en su carácter de Presidente, ha citado a todos los Directores de Secciones de la Liga de Higiene Mental de Cuba, con el fin de tratar diversos asuntos de importancia.

ARROLLADO

Gregorio Estrada Corso, vecino de Escobar núm. 85, sufrió lesiones de carácter leve, al ser arrollado en 23 y 12, por el auto particular 2311, que conducía Odón González Sánche, vecino de 25 y 28.

Las Defunciones Ocurridas Ayer en la Habana

HASTA LAS 4 P. M.

Chi Sin, raza asiática, 32 años, Finlay 21, enteritis crónica.

Prudencio Buendía, raza blanca, 91 años, San Antonio 7, asistolia.

Arturo Miñoso, raza blanca, 50 años, Pasaje de Upman, insuficiencia mitral.

Oscar Bardarriaga, raza b., 37 años, San José 93, F, cirrosis del hígado.

Hortensia Preciado Salas, raza blanca, 41 años, 35 y A, Vedado, anemia.

María Hernández, raza mestiza, 25 años, Hospital Calixto García, tuberculosis.

Deogracia López, raza blanca, 45 años, Hospital Calixto García, cirrosis hepática.

Inés Gazenuri, raza negra, 84 años, Hospital Calixto García, endocarditis reumática.

Raúl Miyares, raza mestiza, 28 años, Hospital Calixto García, endocarditis reumática.

Brígido Alvarez, raza negra, 62 años, Hospital Calixto García, arterio esclerosis.

Leonardo Díaz, raza blanca, 48 años, Hospital Calixto García, nefritis crónica.

Ernesto Dubuchet, raza negra, 70 años, Hospital Calixto García, hepatitis.

Regina Arroyo, raza negra, 73 años, División 7, senilidad.

Gilberto Perdomo, raza blanca, 24 años, La Benéfica, tuberculosis.

Juan Manuel Roig, raza m., 31 años, San Joaquín 31, tuberculosis.

Miguel A. Hernández, raza blanca, 23 años, Hospital Municipal, traumatismo por caída.

OBRERO HERIDO

Juan García Guzmán, vecino de Moreno número 63, sufró lesiones de carácter menos grave en una mano, en ocasión de estar trabajando en las obras que se realizan para el Gobierno Provincial, al recibir un macetazo.

ESTAFA DE 10 CENTAVOS

Víctor Jiménez Abreu, vecino de V. Muñoz número 13, dió cuenta a la policía, que su esposa Micaela Valdés, le hizo entrega a un individuo de la cantidad de diez centavos para que se lo apuntara al número 13, de la Bola, y al salir dicho número se negó a abonarle la suma de ocho pesos que le correspondía.

LA EUGENESIA Y LA HOMICULTURA

Se reunieron ayer los miembros de la Oficina ctral. panamericana

Ayer tarde se reunieron en la Secretaría de Sanidad los miembros de la Oficina Central Panamericana de Eugenesia y Homicultura. Presidió el doctor Francisco María Fernández, asistiendo los doctores López del Valle, Domingo F. Ramos, Eusebio Hernández, Teniente Coronel Cesar Muxó Antonio F. Barreras y el Jefe de Despacho, señor Gustavo Santa Ana y Albrech.

Los acuerdos adoptados fueron los siguientes:

1o.— Designar al Secretario de la Oficina, para que con el carácter de Delegado de la misma, concurra al Congreso de Genética que ha de celebrarse en Roma, el próximo mes de septiembre.

2o.— Designar al doctor Francisco María Fernández, Director de la Oficina, para que con el doctor Domingo F. Ramos, Delegado General de la misma, lleven a la práctica todo lo relativo a sus relaciones internacionales y representación que deben tener en la misma las Oficinas de Eugenesia y Homicultura de la América.

3o.— Comisionar al doctor López del Valle, Vicedirector de la Oficina, para que redacte una exposición de la organización y fines de la misma fin de que el doctor Sandoval presente este trabajo en el Congreso, conjuntamente con el proyecto de ley presentado por el doctor F. M. Fernández cuando era representante a la Cámara sobre la esterilización de criminales.

EL CLUB FEMENINO Y MARIA LUISA DOLZ

La Secretaría General del Club Femenino ha citado a todos los miembros de este Club a que concurran hoy, martes, a las cinco de la tarde al Cementerio de Colón, para tomar parte en el homenaje de cariñoso recuerdo que se rendirá a la memoria de nuestra ilustre educadora María Luisa Dolz.

El miércoles, a las cinco de la tarde, se verá honrado el Club con la visita de la Misión Especial de Costa Rica, y con este motivo todas las socias concurrirán a la Casa-Club para recibir a tan distinguidos visitantes.

✝

R. I. P.
El Señor
ANTONIO MENDEZ PRIETO

(Que falleció en esta Ciudad el día 24 de Mayo de 1927)

Su Viuda en su nombre y en el de los demás familiares, suplica a sus amistades, se sirvan acompañarla en las honras fúnebres que por el eterno descanso de su alma se celebrarán en la Iglesia del Sagrado Corazón de Jesús de los RR. PP. Jesuitas (Reina) el miércoles 29 del actual a las 9 de la mañana, por cuyo favor les quedará eternamente agradecida.

Habana, 28 de Mayo de 1929.

Isabel Sumalla Viuda de Méndez.

M.E.C.D. 2016

TEATRO PAYRET

Mañana Miércoles. Inauguración de la corta TEMPORADA de OPERA, por la

BRACALE OPERA COMPANY

Debut del insigne tenor MANUEL SALAZAR en la popular ópera del Maestro Verdi

Otello

Cuyo papel de protagonista estará a cargo del eminente tenor

MANUEL SALAZAR

Tomando parte SARA SCUDERI, CARLO TAGLIABUE, ROMEO MORISANI

Verdadero acontecimiento artístico.

PRECIOS:

Palcos con entrada	$10.00
Palcos 2o. piso	8.00
Luneta	2.00
Butacas	1.20
Tertulia	0.60
Paraíso	0.40

Las localidades para el debut están ya a la venta en la Contaduría de Payret.

La Bracale Opera Co., ofrecerá solamente 5 funciones en Payret. Positivamente las últimas de su temporada en la Habana.

hoy 2½ 5¼ **MARTI** hoy 8¼ 9½

DEBUT DE RITA MONTANER

El Alma de la Cancion Criolla

Y

ESTRENO EN CUBA

de la maravillosa Super Produccion

LAS HERMANAS DE EVA

BETTI BLYTHE — ANITA STEWARD

4 y 8¼

EL TEATRO SINIESTRO

LAURA LA PLANTE

LUNETA 20¢ Antes de las 4, despues 40¢ Noche 50¢

RIALTO

HOY-MARTES 28-HOY

¡¡ESTRENO EN CUBA!!

A LAS 2, 5.30 Y 9.45

LA CELA DE LOS CELOS

Por MARY ASTOR, LLOYD HUGHES y ALICE WHITE

A LAS 3.30 Y 8 P. M.

REFLEJOS DEL CORAZON

Por RICHARD BARTHELMES.

Mary Astor in "Three Ring Marriage"

PRECIOS;

Antes de las 5	20 cts.
Después de las 5	40 cts.
Niños	20 cts.

FUNCION CONTINUA

ENTRE Y SALGA CUANDO QUIERA.

ENCANTO

El Asesinato de Bellamy, la cinta admirable de le Metro Goldwyn Mayer interpretada de manera incomparable por Betty Bronson y Leatrice Joice, obtuvo como nosotros esperábamos un éxito resonante en el tea ro Encanto.

La cinta tiene una trama interesante y bella y el público la acogió con muestras de singular agrado.

Triunfa Don Philippini, al frente de la orquesta del Encanto. La interpreación hecha por la orquesta bajo su acertada dirección de la overtura El Principe EsUtudiante, fué objeto de cálidos elogios de parte de los aficionados.

Hoy se proyectará nuevamente El Asesinato de Bellamy, en todos los turnos con una revista y una comedia.

Pasado mañana jueves está señalado otro estreno de la Metro-Goldwyn-Mayer.

Nos referimos a Marinos en Tierra Firme, una super comedia de la Metro Goldwyn Mayer.

Marinos en Tierra Firme, brinda infinitas ocasiones de lucimiento a Karl Dane y George K. Arthur.

Se anuncia para el sábado primero de Junio el estreno de La Máscara del Diablo, donde reaparece John Gilbert, tras una ausencia corta, pero que no por ello se dejó de sentir.

La Máscara del Diablo es una feliz interpretación de John Gilbert, Alma Rubens y Eva Von Berne.

NEPTUNO

BEBE DANIELS Y CORAZONES SIN RUMBO EN NEPTUNO HOY

La matinée en Neptuno es continua de 2 y media a 7 p. m., y se exhiben las producciones Tómeme el Pulso, Doctor, por Bebe Daniels y Corazones Sin Rumbo, basada en la novela de una comedia, luneta, 20 centavos en-Pedro Mata, además una revista y trando antes de las 4 y 30 centavos después de esta hora.

En las tandas elegantes de 5 y cuarto y 9 y media, Tómeme el Pulso, Doctor, por Bebe Daniels y una revista Metro. Luneta, 30 centavos, (el público de la tanda de 9 y media puede entrar desde las 8 p. m.)

A las 8 y media, Corazones sin Rumbo, por Imperio Argentino. Luneta: 20 centavos.

Mañana: Gente de Cine, y Teresa Raquin.

El jueves, La Dama Sospechosa y Lirio Amarillo.

El Despertar el sábado y el domingo.

OLIMPIC

En las tandas de cinco y media y nueve y cuarenta y cinco, se anuncia la cinta Rox, por Helen Twelvetrees, titulada Cielos Azules, una película que mucho ha gustado en su estreno.

Luneta, 20 centavos a las 5 y media; 30 centavos en la de 9 y tres cuartos, con derecho a ver gratis la de 8 y media.

Tanda de 8 y media: George O'Brien en la valiosa creación A Ciegas. Luneta: 20 centavos.

Mañana: Querer es Poder, un nuevo éxito del celebrado actor cómico de La Universal, Gleen Tryon.

Jueves 30, la colosal producción de Billie Dove que lleva por título El Lirio Amarillo.

RIVIERA

HOY: LA MUJER ESCARLATA, POR PAULINA GARON

En las tandas elegantes de hoy martes, día de moda, anuncia la empresa del Riviera el estreno de la interesante cinta interpretada por la bella estrella Paulina Garon que se titula La Mujer Escarlata.

En la tanda inicial de las 8 y cuarto se exhibe la cinta interpretada por Billie Dove titulada Belleza Americana.

Mañana miércoles en las tandas elegantes se estrena la gran cinta interpretada por la picaresca estrella Colleen Moore que se titula Ay Catalina.

El jueves, día 30 se estrena la interesante cinta de la Fox interpretada por el simpático actor Earle Foxe que lleva por título El Ultimo Varon Sobre la Tierra, en esta cinta han tomado parte 5,000 mujeres y un solo hombre.

Gente de Cine, una de las mejores producciones de la encantadora estrella Marion Davies se estrena en este teatro el próximo viernes, día de moda en las tandas elegantes, en esta cinta trabaja el gran actor William Haines.

Santa o Pecadora, una de las máh grandiosa cinta de la Fox interpretada por la favorita pareja Mary Astor y Charles Morton se exhibe por primera vez en el Vedado en este teatro los días 1 y 2 de Junio en las tandas elegantes.

Muy pronto se estrenará la gran cinta interpretada por el notable actos Ivan Moujouskine que se titula El Gran Secreto.

1070 M-28.

WILSON

El más elegante, cómodo, y ventilado cinema teatro de la Habana, y el que mejores producciones estrena a diario, siempre a base de función corrida de 2 p. m., a 7 p. m., y de las 8 y media a 11 y media p. m., rigiendo los invariables precios de 10 centavos niños y 20 centavos mayores.

Para hoy, magífico programa, con la comedia El Terror, por los Niños Peligrosos y las regias producciones La Coqueta Virtuosa, por Florence Vidor y Albert Conti; y Pasión Española, por Irene Rich y Andrey Ferries.

A las 5 y cuarto p. m., la comedia El Terror por los Niños Peligrosos y La Coqueta Virtuosa, por Florence Vidor.

Mañana, Intrigas Domésticas, por Luisa Fazenda y Clide Cook; y Navegantes del Aire, por Junior Coghlan.

Jueves 30, L aHermana del Pecado por Nancy Carroll y Laurence Gray; y Mendigos de la Vida, por Wallace Beery y Luise Brooks

1080 M-28.

TEATRO SAENGER PARAMOUNT

FAUSTO

HOY - HOY

MEDAL FILM *presenta la jocosa comedia*

PROFESOR DE COQUETERIA

"GERALDINE"

con

EDDIE QUILLAN y **MARION NIXON**

VITAPHONE LA VOZ DE LA PANTALLA

OIGA Y VEA

CUARTETO ARISTOCRATICO *Cantantes y Musicos*

MORRYSEY AND MILLER *Compañia de Revistas*

MOVIETONE FOX ENTERTAIMENTS *Royal Hawaiiannas singers cantantes y musicos bailarines*

TEATRO

UN BALLO IN MASCHERA

Anoche se representó en el Teatro Nacional «Un Ballo in Maschera», la popularísima ópera de Verdi que hacía mucho tiempo no se ponía en escena.

En «Un Baile de Máscaras» se ve siempre al profesor inmortal que conocía profundamente al público, al triunfante autor de «Rigoletto», de «Aida», de «Otelo» y de «Falstaff».

El maestro Cantoni, que es un director de primer orden, condujo a la orquesta compuesta de elementos valiosísimos de manera espléndida.

Carlos Tagliabue, barítono de muy buenos medios vocales cantó con «verdadero amore» el Renato.

Obtuvo, en realidad un brillantísimo triunfo.

Puede decirse que anoche fué cuando, en verdad, debutó ante el público habanero que no había tenido oportunidad de conocer sus admirables aptitudes.

Dió al tipo el propio carácter, la intensa expresión dramática, y cantó divinamente, con una subyugadora emotividad.

Fué estruendosamente aplaudido y los dilettanti tuvieron para él los más cálidos elogios.

Su Renato resultó un «capolavoro».

Tafuro, tenor lírico de notables facultades, hizo, en el Ricardo, gala de su voz y de su dicción y se destacó en el conjunto demostrando que posee una vigorosa personalidad artística.

La Bollardi Cantoni, en la «Amelia», la Sani, en la Ulrica, la Veli, en Oscar y Morisani en el Samuel se esforzaron por contribuir al buen éxito.

La concurrencia que vimos en la última función de abono, se entusiasmó con la actuación de Tagliabue en el Renato, y salió más que satisfecha, complacida, del espectáculo.

La Compañía de Opera continuará actuando en Payret. Para la nueva temporada se han contratado otros artistas.

Nosotros creemos que podría repetirse «Un ballo in maschera» para que los devotos del arte lírico que no asistieron a la función de anoche, puedan oir a Tagliabue en esa obra, donde ciertamente realiza labor de cantante notable y de artista de primer orden.

CARTEL DEL DIA

TEATROS

MARTI.—Tarde y noche: Las hermanas de Eva; El Teatro siniestro; una revista de actualidades. 5 y 15 y 9 y 30: presentación de Rita Montaner.

REGINA.—Primera tanda: El mundo al revés; cintas cómicas. Segunda tanda: cintas cómicas; Los efectos de la prórroga.

AUDITORIUM.—9 y 30: Rigoletto.

ALHAMBRA. — 8: La semilla de Marañón. Segunda tanda: El Frente Unico. A defendernos o Los industrias del patio. Tercera tanda: Jiménez e Iglesias.

ACTUALIDADES. — 8: Nunca es tarde; El Tratado de Cuba y España. 10: Nunca es tarde; La vida de un español en Cuba.

CINEMATOGRAFOS

CAMPOAMOR.—2 y 8: Náufragos de la Vida.—3 y 30, 5 y 15 y 9 y 30: Molino Rojo; variedades por Guillermo Moreno.

OLIMPIC.—5 y 30 y 9 y 45: Cielos azules. 8 y 30: A ciegas; una revista de actualidades.

RIVOLI.—5 y 15: Novedades internacionales; Gente de Cine. 8 y 30: La traición del destino; Gente de Cine; cintas cómicas.

NORMA.—5 y 30 y 9 y 30: Día de descanso; Dulce hogar; Retratos del alma.

RIVIERA.—5 y 15 y 9 y 30: La Mujer Escarlata. 8 y 15: Belleza americana.

CUBA.—Matinee y noche: una revista de actualidades; El Sonámbulo; Hombres y Mujeres; El Desertor; cintas cómicas.

LIRA.—Matinee y noche: una revista de actualidades; La gran trompada; Buscadoras de oro; cintas cómicas.

NEPTUNO.—Tarde y noche: Tómeme el pulso, doctor; Corazones sin rumbo; una revista de actualidades.

VIOLETA.—Matinee y noche: una comedia; Buscando el peligro; Los Náufragos de la Vida; una revista de actualidades.

UNIVERSAL.—Tarde y noche: Díselo al juez; El Coloso; episodio 6 de El Jinete Fantástico; Naves de la noche.

WILSON.—Matinee y nocturna: El terror; La coqueta virtuosa; Pasión española.

INGLATERRA. — Tarde y noche: Perilla toca la gaita; Luna de miel; Noche de misterio.

IMPERIO. — Matinee y nocturna: La represa de la muerte; ¿Casarme yo?; El Apóstata; una revista de actualidades.

VERDUN.—Matinee y nocturna: El Testaferro; episodio noveno de Los peligros de la selva; A caballo por fama; una revista de actualidades.

ENCANTO—Matinee y nocturna: El asesinato de Bellamy; una revista de actualidades; presentación de Don Philippini.

FAUSTO.—Tarde y noche: Profesor de coquetería; una revista de actualidades; cintas cómicas; números por el Vitaphone.

STRAND.—Tarde y noche: La Calle del Pecado; Aquello; una revista; cintas cómicas.

PRADO.—5 y 30 y 9 y 30: La dama sospechosa. 8: La Traidora; una revista.

Información Teatral

EN PAYRET
LA TEMPORADA DE OPERA

Se inaugurará, en el Teatro Payret, la temporada de ópera mañana miércoles con el **Otello, de Verdi**, que será cantado por la Compañía de Bracale que ha contratado al célebre tenor Salazar, que va a interpretar ese role próximamente en la Scala de Milán.

El **Otello** es la más inspirada y valiosa de las óperas serias de Verdi, y Salazar es hoy el tenor que mejor la canta.

Después se representarán **El Trovador y Aida.**

La actuación de Salazar en la Habana ha de producir excelente impresión entre los dilettanti devotos de Tamagno, de Paoli y de Zerola.

El **Otello** de Salazar, es, en realidad, un acontecimiento de los que despiertan la curiosidad de los aficionados a la ópera y provoca extraordinaria expectación.

TEMPORADA POPULAR EN EL NACIONAL

El sábado próximo empezará en el Teatro Nacional una temporada popular de Zarzuela, Variedades y Películas.

Se trata de una magnífica Compañía de Zarzuela en la que figuran elementos de verdadero mérito como el barítono José Olaria, José de Mora, tenor cómico; Angela Méndez, tiple, cantante de bella voz; Felisa Amelivia, Rosita Lacasa, bella y graciosa actriz, y otras figuras como Caridad Castillo, Margarita Hermán, Guillermo de Mancha, primer actor, Alejandro Garrido.

Para la función inaugural se ha elegido la opereta en un acto y tres cuadros, libro de P. Frutos, música del maestro Luna, "Molinos de Viento".

Se estrenará además una gran película titulada "Títeres Humanos" o "Humos de Gloria", de Viola Dana.

EDDY LOPEZ

El día 4 de Junio se celebrará una función en honor de Eddy López, el aplaudido actor cómico en el "Regina".

Espléndido es el programa: "Tejana o Amor de India", de Arquímedes Pous, y "El Amor del Guarachero", de Gustavo Sánchez Galarraga, irán a la escena. Además figurarán varios números de variedades.

VIBOREÑAS

AGUAS DEL JORDAN

Las recibió el pasado domingo un verdadero angel terrenal, hija amantísima de los jóvenes esposos, la bella dama Mercedes Peláez y el estimado amigo "Panchito" García Pujol, a los que estoy unido por estrecha amistad.

Tuvo efecto la ceremonia en su confortable residencia de la Loma de Chaple, en la calle San Francisco de Asís ante un precioso altar, oficiando el respetable y querido Padre Celestino Reviro, Párroco de la Iglesia del Espíritu Santo, quien le impuso los nombres Marta de las Mercedes.

Fué la madrina su abuela materna la bondadosa dama Teresa Pujol viude de García, y padrino su abuelito materno estimado caballero señor Angélico Peláez Castellanos.

Fué madrina de brazos la gentil y elegante señorita "Cuca" Simonetti.

Como recuerdo de la entrada de tan monísima niña en la grey cristiana, fueron repartidos unos elegantes souvenirs.

Después, hasta cerca de las ocho de la noche, sus amistades disfrutaron de muchas atenciones y obsequios por parte de Mercedes, Panchito, los complacidos padrinos y la bella tía, mi muy admirada amiguita Paquita Peláez.

Fueron para todos agradabilísimas las horas pasadas en su compañía, repitiéndose los votos por la más venturosa vida de la nueva y linda cristianita.

Yo reitero los míos con un cariñoso beso a Marta de las Mercedes y mi felicitación a sus dichosos padres y padrinos.

BELLO SOUVENIR

Lo he recibido de la primera comunión que ha celebrado la linda niña Marta de Sena y Barrena y Miguel de Sena, y nieta del amigo muy querido Armando Barrena y Alvarez de la Campa, que se efectuó en la Iglesia del Carmen el día 15.

Mucho agradezco su recuerdo a tan bella amiguita, felicitándola por el piadoso acto que ha celebrado.

NENA ANGULO Y ENRIQUE

Objeto de incontables y expresivas felicitaciones ha sido con motivo de su cumpleaños tan linda figulina viboreña, que tantos admiradores tiene, viéndose su residencia de la Avenida de San Francisco convertida en el más bello jardín, con las muchas flores que le remitieron.

Para todas sus amistades tuvo Nena como su hermana Nenita, tan linda como ella, junto con su mamá, mi buena amiga Celia, numerosas atenciones y obsequios.

De nuevo formulo mis votos por la más dichosa vida de tan admirada amiguita, una de mis predilectas.

EN SUS DIAS

Un afectuoso saludo a la estimada señora Trinidad Vedegas de González y a su gentil y bella hija señorita "Trini" González, que el pasado domingo celebraron sus días.

Objeto fueron de muchas sinceras demostraciones de afecto por parte de sus numerosas amitades, que en horas de la tarde pasaron a su elegante residencia, haciendo "Trini" una vez más, gala de sus valiosas dotes artísticas.

Admitan reiterado mi saludo.

Urbano del Castillo

PAYRET

BRACALE OPERA COMPANY

Una grata sorpresa para el público es la noticia de que la Opera de Bracale hará cinco días en el teatro Payret, a contar desde mañana miércoles hasta el domingo, presentando un repertorio de óperas no cantadas en su última temporada del Nacional y haciendo figurar en el elenco al eminente tenor Manuel Salazar, que se reune en Cuba con las huestes de Bracale, para su tournee sudamericana.

La ópera elegida para el debut es Trovador, la ópera más popular del maestro Verdi y en el reparto toman parte Salazar, Inés Bolardi, Giuseppina Sani, Carlo Tagliabue, Abele Carnevali, Lidia Parigi y Edmondo Orlandi.

Dirigirá la orquesta el Cav. Luigi Cantoni.

Los precios fijados para esta corta temporada popular son a base de 2 pesos la luneta, 10 pesos los palcos con entradas y 60 y 40 centavos las localidades altas.

Serán seguramente cinco días de llenos completos en Payret, porque jamás se ha ofrecido mejor y mayor obsequio artístico al público.

1073 M-28.

REGINA

LUNETA: 30 CENTAVOS

La temporada veraniega del teatro Regina empezó bajo los mejores auspicios: el favor del público y el éxito del espectáculo.

La revista de actualidad Los Efectos de la Prórroga es un canto de optimismo al porvenir de Cuba, fundado en la realidad magnífica de un plan de obras nacionales cumplido ampliamente.

Mario Sorondo supo llevar a la escena las palpitaciones de la política del momento y el sentimiento público. La crítica criolla, esa sátira natural al margen de todos los problemas con el comentario gracioso no falta en las escenas callejeras de Los Efectos de la Prórroga: la visión de un problema de vital interés desde momentos bien distintos: en 1925 cuando la prórroga de poderes era un fantasma, hoy ante la solución de los fantásticos planes del dinámico y en 1935.

Los cuadros de la revista son muy interesantes. Hay tipos populares bien trazados, escenas muy cómicas, y el decorado es de sorprendente efecto.

Para esta noche se anuncia en primera tanda la reprise de una zarzuela del repertorio criollo El Mundo al Revés, letra de Barreiro y música de Rafael Palau, autores de gran prestigio en los tiempos de Irijoa.

En la segunda tanda vuelve a escena esta noche Los Efectos de la Prórroga o De 1925 a 1935. En ambos tandas, películas cómica.

Los precios son invariables: luneta 30 centavos y tertulia, 10 centavos.

Mañana en primera tanda, la zarzuela Molde de Suegra de César Campos y Gonzalo Roig.

El viernes, en segunda tanda se estrenará el sainete revista El Cabaret de las Flores, letra de Mas y López y música del maestro Rojas.

El martes 4 de Junio tendrá lugar el beneficio de Eddy López con el estreno de la zarzuela de Galarraga y Lecuona, El Amor del Guarachero.

E.1252 M-28.

LAS HERMANAS DE EVA

E. Phillips Oppenheim está clasificado en el rango de los más populares novelistas de la hora actual. De ello dán la mejor garantía sus innumerables lectores. Las Hermanas de Eva, fué escogida entre sus más notables producciones paha hacer la gran película que estrenará hoy el teatro Martí.

Con decir que en el elenco de dicha film figuran estrellas de la magnitud de Anita Stewart y Bethy Blythe, Creighton Rale y Charles King, como protagonistas, se puede apreciar de antemano que esta cinta no es de las corrientes, sino todo lo contrario, una de las que dejan en el público la sensación de lo perfecto y definitivo, de lo original y seductor.

El argumento es de por sí extraordinario, pues a la acción constante une el interés dramático y novelesco.

Las Hermanas de Eva está llamada a figurar como línea principal en todos los carteles por una larga temporada.

1088 M-28.

CINEMA CUBA

HOY EL DESERTOR Y HOMGRES Y MUJERES

Para las dos funciones del día de hoy, martes, que comienzan a las cinco y cuarto y a las ocho y cuarto, nos prometen en este cómodo y bien ventilado cine un selecto programa repleta de atracción.

Se inician las secciones con una revista y una comedia titulada El Sonámbulo, la cinta de sugestivo argumento por Stewart Holmes titulada Hombres y Mujeres.

Y la portentosa joya First National por Richards Barthelmess que se titula El Desertor.

Mañana miércoles, Retratos del Alma y Venus Vampira, por Charles Murray.

Jueves 30: El Guardia Marina por Ramón Novarro y Un Acto de Variedad por Lina Basquette y Eddie Quillan.

Viernes 31: El Circo por Charles Chaplin; Don Q. Hijo del Zorro por Douglas Fairbanks y Las Huérfanas de la Tempestad por las Hermanas Gish.

1227 M-28.

INGLATERRA

El más coqueton, cómodo y ventilado cinema de la Habana, y el que mejores producciones estrena a diario, siempre a base de función corrida de 1 y media p. m., a 11 y media p. m., rigiendo los invariables precios de 10 centavos niños y 20 centavos mayores.

Para hoy, colosal programa, con la comedia Perilla Toca la Gaita por Jack Duffy; y las atracciones Luna de Miel, por Polly Mooran, Bert Roach y el perro Blasch; y Noche de Misterio por Adolfo Menjou y Evelyn Brent.

Mañana: El Testaferro, por James Murray y Barbara Kent y Mendigos de la Vida por Wallace Beery y Luise Brooks

Jueves 30, Besos Robados, por Conrad Nagel y May Mc Avoy y Compañeros de Crimen por Raymond Hatton y Wallace Beery.

1081 M-28.

AUDITORIUM Sabado 1 Domingo 2

5¼ 9¼ GRANDIOSO ESTRENO 5¼ 9¼

EDELBERTO DE CARRERA *presenta*

El Gran Secreto

por

CARMEN BONI

IVAN MOSJUKINE

PRADO Mayo 30 a Junio 2

SANTA ?o PECADORA

Gacetillas

PRINCIPAL DE LA COMEDIA

HOY A LAS 9½

Función extraordinaria a beneficio de los artistas J. Valle y A. Rodrigo.

DESPEDIDA DE LA COMPAÑIA

La zarzuela cómica en un acto LAS CORSARIAS y estreno de la comedia en dos actos, de Pedro Muñoz Seca, EL VIZCONDE SE DIVIERTE.

Acto de concierto por Ernesto Lecuona y Maruja González.

1223 M 27

Gacetillas

TEATRO ALHAMBRA

Hoy se estrena la revista en once cuadros, original de Gustavo y Carlos Robreño—padre e hijo—con la colaboración del fecundo y exquisito maestro Jorge Anckermann intitulada El Frente Unico o A Defendernos.

Todos los elementos que integran el espectáculo de López y Villoch han querido contribuir con sus esfuerzos, para que la revist adeje una estela imperecedera en la historia teatral alhambrasca.

Acebal con su gracia insuperable y su talento nada corriente, interpreta un entrenador y "second" de boxeo, que hará las delicias del público, con sus inventivas y gestos cómicos. Este cuairo, en el que toma parte tan señalada, el simpático negrito, presentará a un boxeador conocido, quien hará las veces del gran "Chocolate", el inigualable "¡Chocolate!".

La música, el decorado, los trajes y la pulcritud de la dirección escénica estará a la altura del prestigio, por todos reconocido, de los autores, los Robreño y Juan Firpo, actor y director, de positivos méritos. Gispert, como siempre, se lucirá en el decorado, pues él es pintor de revelantes cualidades.

Finzi, con sus trajes y El Sevillanito, con sus bailes, también se lucirán.

Para hoy en primera tanda: La Semilla de Marañón. En segunda tanda, estreno de la revista El Frente Unico o A Defendernos y en tercera tanda, Jiménez e Iglesias.

FAUSTO

Vuelve a la pantalla del Templo del Vitaphone y del Movietone la simpática comedia Pathe, titulada Profesor de Coquetería, cinta ésta de una originalidad y una gracia sumamente exquisita. La interpretan Eddie Quillan y Marion Nixon. Acompaña a esta película los siguientes números de Vitaphone. Cuarteto Aristocrático formado de jóvenes cantantes y músicos de primer orden. Morrysey and Miller gran compañía de comedia, canto baile y vaudeville, aplaudida en este teatro en nuevos números. Por el Movietone Fox Entrainements podrán ver y oir al gran conjunto musical Royal Hawaiians, en números típicos.

Para el jueves nos anuncian las carteleras de Fausto, La Tigresa y ed Rajah por Adolphe Menjou y Evelin Brent, película esta de un valor artístico inigualable.

Más adelante, El Rescate por Ronald Colman y Lily Damita, La Rosa de Irlanda por un conjunto de estrellas, Los Pecados de los Padres, por Emil Jannings, La Máscara de Hierro por Douglas Fairbanks y otras muchas más todas super producciones.

He ahí el éxito del teatro Fausto solo grandes super producciones y a precios verdaderamente irrisorios.

Además los tres consabidos números de Vitaphone. Los precios de este teatro son absolutamente invariables. Vengan temprano y obtendrán buenos asientos.

1078 M-28.

AUDITORIUM

Esta noche, a las nueve y media será presentada por primera vez en el Vedado, una compañía completa de ópera a cuyo frente estará el aplaudido director Cav. Luigi Cantoni.

La empresa del Auditorium ha querido celebrar este gran acontecimiento ofreciendo a su público la famosa ópera de Verdi ,titulada Rigoletto.

Ningún teatro se presta mejor que Auditorium para esta clase de espectáculos por su acústica insuperable y por lo alejado que se halla del ruido de la ciudad, debido a estas indiscutibles cualidades triunfará la compañía de Bracale esta noche con un lleno completo.

El precio señalado a la luneta es el de dos pesos y medio y un peso el segundo balcony.

Si usted quiere asistir a la representación de Rigoletto esta noche, no deje de separar su localidad antes de las cinco pues no obestante la gran capacidad del majestuoso teatro de Calzada y D., resultará pequeño para dar cabida a la gran concurrencia que habrá si juzgamos por el inmenso pedido de lunetas.

Mañana: La Dama Sospechosa, por Phillis Haver.

HOY AL MIERCOLES **ESCANTO** EMPRESA SAENGER

ESTE TEATRO FABRICA SU PROPIA TEMPERATURA

ESTRENO de la interesante y gran pelicula de la METRO

EL ASESINATO DE BELLAMY

"THE BELLAMY TRIAL"

¿Quien mato a Bellamy?

con

LEATRICE JOY

MARGARET LIVINGSTON

KENNETH THOMPSON

BETTY BRONSON

Un drama de formidable intensidad y de indescriptible interés. Un pecado que santifica a una pobre y bellísima mujer

Don Philippini

y su Orquesta del ENCANTO secundada por los Mtros. LANZ y TRAVERSI

Comedia y Revista

Las Funciones Seran Continuas de 1½ p.m a 11½ p.m.

Los Programas Completos Comenzaran a la 1½ - 3½ 5½ - 7½ y 9½

Los Precios Señalados Son Invariables y en la Siguiente Forma

De 1 a 3 todas las localidades 30¢, de 3 a 7 40¢, de 7 a 11½ 60¢ Niños a todas horas 20¢

CAMPOAMOR

20¢ antes de las 4 **HOY** 40¢ despues de las 4

EL PRIMER TEATRO QUE REAJUSTO SUS PRECIOS

Funcion Continua — *Entre y Salga cuando quiera*

2 p.m 8 p.m

La emocionante produccion de

LIANE HAID y ANDREE ROANE

LOS NAUFRAGOS DE LA VIDA

3½ 5¼ 9½

La Grandiosa cinta de **OLGA TSCHECHOWA**

Moulin Rouge

Guillermo MORENO

Graciosisimo actor

LUNES DEBUT del **Trio Matamoros**

M.E.C.D. 2016

Ideales de una Raza

Por Gustavo E. Urrutia

NO SE TRATA DE CUBA Y ABISINIA

SE conoce que cuando mi compañero "Tartarín" escribió la crónica que dedicó el día 26 a opinar sobre la "cuestión del negro", estaba padeciendo de internacionalismo agudo, contraído en cuatro horas de exposición al sol sobre una cariátide del DIARIO DE LA MARINA, a 15 metros por encima la calle y producido por los efectos del brillante espectáculo de conjunto que ofrecieron las embajadas de los principales países de la tierra, eternos rivales hasta en la cortesía y la piedad.

NO de otro modo se comprende que compare el modesto y aldeano problema de los blancos y los negros cubanos con el de las seculares y múltiples desavenencias y antagonismos de franceses y alemanes, italianos y austriacos, ingleses y norteamericanos etc., para deducir, por analogía, que no hay que fiarse de los momentos sentimentales. ¿Cuál de las circunstancias históricas de las relaciones entre esos países es aplicable a las de los cubanos blancos y los cubanos negros? Creo que no somos los negros de Cuba una gente extraña al resto del pueblo cubano, y cabe recordar lo que escribió Juan Gualberto Gómez hace 39 años desde su prisión de la cárcel de la Habana: "En Cuba ni el hijo del peninsular es español ni el hijo del negro es africano". Quiso decir que todos somos cubanos.

YO he señalado repetidas veces el fenómeno de nuestra mútua compenetración sentimental, que no es comparable con la sentimentalidad entre franceses y alemanes, por ejemplo. Entre los cubanos blancos y los cubanos negros existe un fuerte nexo de simpatía, de amor, que está latente, enmascarado por una preocupación intelectual, cerebral, que no es bastante eficaz para contener los impulsos de atracción cordial cada vez que nos vemos en peligro, o rememoramos nuestros comunes sacrificios, o festejamos la reafirmación de la patria de todos. Entre Francia y Alemania hay repulsión revestida de cortesía y humanitarismo, y cuando se dispensan hospitalidad y protección en casos aciagos, rivalizan lo mismo que cuando se enseñan los dientes. Ambos estados de ánimo, antagónicamente, están plenamente justificados por la historia.

ENTRE nosotros lo que está prendido con alfileres no es la confraternidad, como él dice, sino la preocupación, como creemos nosotros y esperamos que los hechos nos darán la razón. Por eso soy optimista y estoy tratando de esclarecer intelectualmente la improcedencia de la preocupación racial, que en Cuba es un prejuicio intelectual, preventivo, de cálculo, no de corazón. Mi optimismo descansa en el amor comprobado entre los cubanos, como entre los franceses y entre los alemanes, que es asunto nacional, y el pesimismo de Tartarín se funda en las antipatías y los odios internacionales. No procede la comparación de términos heterogéneos. Se trata de una cuestión de cubanos a cubanos y no de un "caso" entre Cuba y Abisinia.

Yo, que preferí andar por la calle, no pude ver como mi compañero desde su atalaya, conjuntos ni minuets de diplomáticos y militares bajo el sol meridiano, en la toma de posesión. Desde una estrecha vidriera de un comercio contiguo a la casa del DIARIO, observé malamente la llegada de las embajadas, una a una, y de la salida no pude apreciar nada a través de la fila de "vivos" que a última hora se pararon sobre las barandas de los palcos. Resignado y filosófico, pero sin complicaciones internacionales en la mente esperé a que el público me permitiera salir de mi cámara de cristal donde, encogido y medio asfixiado oí que alguien me gritó... —¡Niño en pomo...!

LA diferencia de posición influye en la manera de ver las cosas. Puede ser que ya hoy, la ducha fría que recibió Tartarín al leer la prosaica noticia relativa a los presupuestos nacionales, y que según dice con mucha gracia, lo ha vuelto a la realidad, le sirva para simplificar su concepto del problema, hacerlo optimista y convenir conmigo en que "entre cubanos no podemos andar con boberías..."

NOTA.—En mi próximo artículo empezará a tratar "La cuestión económica del negro."

AUTOS DETENIDOS

La Jefatura de Policía dió cuenta a la Alcaldía de haber remitido al Departamento Municipal un automóvil Essex, chapa número 33142 y que fué abandonado por Luis Díaz en la calle de Corazao; y el Chevrolet chapa número 21744, del Municipio de Bauta, propiedad de Pedro Hernández, que también fué hallado abandonado en Dragones y Manrique.

COPIA DE UNA DENUNCIA

Trasladó a la Alcaldía la Sexta Estación de Policía, copia de la denuncia formulada por Francisco P. Núñez, acerca del extravío de su título de chofer número 10184.

Teatro NACIONAL

SABADO 1 DE JUNIO

INAUGURACION DE LA TEMPORADA DE

ZARZUELA

VARIEDADES

PELICULAS

Con el estreno en Cuba de la interesante película

TITERES HUMANOS o HUMOS DE GLORIA

Interpretada por la genial actriz VIOLA DANA

y reposición de la preciosa obra en un acto y tres cuadros,

de P. Frutos, música del maestro Luna,

Molinos de Viento

Gran éxito del notable barítono JOSE OLARIA

Luneta, 40 cts. Butaca, 30 cts. Tertulia, 10 cts.

Gacetillas

TEATRO MARTI

DEBUT DE RITA MONTANER

Al espléndido triunfo de ayer—el teatro Martí secundó con éxito enorme la iniciativa nacionalista de "El Mundo" estatuyendo "El Día de Cuba" teatral para sus lunes—se sumará el de hoy, ya que los empresarios del coliseo apostólico han dispuesto papara este día, un gran programa, uno de esos carteles que señalan la pujanza de un negocio y el acierto de sus directores.

Dos son las grandes novedades de hoy: la primera, el debut de nuestra eminente cancionera, alma del ritmo criollo, realzadora de las dulces melodías tropicales, de Rita Montaner, en suma; figura estelar de nuestra escena consagrada por el aplauso entusiasta de nuestro público y sancionada por el exquisito gusto en arte de las dos ciudades que señalan normas y modas a dos mundos: New York y París.

Rita Montaner—no hace falta ensalzarla porque su arte está siempre presente en la atención habanera—cantará hoy lo mejor de su repertorio en los dos turnos preferentes del teatro Martí, a las cinco y cuarto y a las nueve y media.

La segunda gran novedad, es el estreno en Cuba de una magna producción cinematográfica que avaloran dos de las más relevantes figuras femeninas de Cinelandia—Anita Stewart y Betty Blythe— y que se titula sugestivamente Las Hermanas de Eva. Es una cinta que tiene todo el encanto de las coqueterías femeniles.

Las Hermanas de Eva se exhibirá a las dos y media, cinco y cuarto y nueve y media.

En los turnos de las cuatro y de las ocho y cuarto, otro "peliculón": El Teatro Siniestro, por la gentilísima Laura La Plante.

Los precios son los de costumbre: veinte centavos la luneta antes de las cuatro con el derecho a permanencia hasta las siete; cuarenta centavos después de las cuatro y cincuenta centavos por la noche.

Para el jueves se anuncia el estreno en Cuba de La Edad Feliz, una película dedicada a las chiquitas de quince a veinte.

Y el sábado, El Despertar, de Vilma Banky.

1242 M-28.

VERDUN

Hoy en Verdún: El Testaferro por Charles Murray y Barbara Kent.

Verdun el concurrido cinema de la calle de Consulado nos anuncia para la función de hoy un colosal programa basado en las siguientes producciones:

El episodio 9 de la serie Los Peligros de la Selva, por Frank Merrill.

El drama del Oeste por Hoot Gibson titulado A Caballo por Fama.

La super joya de la Metro interpretada por Nils Astor y Marion Davis que se titula Cazando Novios.

Y por último, estreno de la producción interpretada por Charles Murray y Bárbara Kent que lleva por título El Testaferro.

Mañana: Piernas Muertas, por Lon Chaney y Lionel Barrymore.

Jueves, Luna de Miel por Polly Moran y Bert Roach.

Sábado: Tómeme el Pulso, Doctor, por Bebe Daniels y Richard Arlen.

Martes 4: La Dama Sospechosa, por Phillys Haver y Rene Cardona.

TEATRO CAMPOAMOR

HOY: MOULIN ROUGE, LA GRAN PELICULA DE OLGA TSCHECHOWA Y LOS NAUFRAGOS DE LA VIDA

Hoy en los turnos principales se exhibe Moulin Rouge, la grandiosa producción de Olga Tschechowa, en la que veremos el carmin de los besos, burbujas de champagne, agitar de plumas, frufruteos de sedas, centellear de joyas y el Montmartre el gran barrio parisién.

En los otros turnos, Los Náufragos de la Vida otro estreno de Liane Haid y Andree Roane, despidiéndose el graciosísimo actor Guillermo Moreno

Mañana Llegó la Escuadra de Clara Boy y La PePrla Negra de Lila Lee

El jueves, Hermanas de Eva de Anita Stewart, Betty Blythe y Creighton Hale y el sábado, Gente de Cine, película Metro con William Haines y Marion Davies y donde también aparecen Douglas Fairbanks, Charles Chaplin, Norma Talmadge, John Gilbert y otros.

El lunes, reaparición del Trío Matamoros, los famosos cantantes de la Víctor, que solo actuarán una semana en la Habana y solamente en este teatro. Matamoros debutará con la graciosa película de Johnny Hines, Hablando en Chino.

En la entrante semana, El Despertar o Amarga Realidad de Vilma Banky, Santa o Pecadora de Mary Astor y Charles Morton.

CINE UNIVERSAL

Función corrida de 1 a 6 y 6 y cuarto a 11, con el programa siguiente:

Sinfonía por la Orquesta.

La comedia en dos actos, titulada Díselo al Juez.

Estreno de la última película de Tom Mix en siete actos, El Coloso.

Episodio 6 de la emocionante serie en diez episodios por William Desmond titulada El Jinete Fantástico. Título del episodio: Trío Fatal.

Grandes Films Co., presenta la super joya en nueve actos, por Jacqueline Logan, titulada Naves de la Noche.

Precios de 1 a 6 y de 6 y cuarto a 11: 10 centavos.

PaPr amañana: La Casa Encantada, comedia por los Nigros Peligrosos; Amores Olvidados, por Helen Chadl wick; Esclavos de los Diamantes por Conrad Nagel y episodio 7 de El Jinete Fantástico.

1206 M-28.

TEATRO PRADO

LA DAMA SOSPECHOSA

Para sus turnos elegantes de cinco y media y nueve y media, anuncia el simpático Teatro del Prado, la interesante película por Phillis Haver titulada La Dama Sospechosa. Luneta, 40 centavos mayores y 20 centavos niños.

En la tanda de las ocho La Traidora, por Jetta Goudal. Luneta, 20 centavos.

Mañana: La Prófuga, Luneta 40 centavos.

En la tanda de las ocho, El Ultimo Varón Sobre la Tierra.

Mayo 30 y 31 y Junio 1 y 2, Santa o Pecadora.

El domingo, en la matinée, además de Santa o Pecadora, dos grandes películas. Niños, 20 centavos, Mayores 30 centavos.

En Junio quedará instalado el Vitaphone y el Movietone con grandes estrenos. Todas las películas serán sincronizadas.

1238 M-28.

TEATRO IMPERIO

Consulado 116. Teléfono A-5440

Para sus turnos de hoy anuncian las carteleras de este cómodo y ventilado teatro de la calle de Consulado, un programa de gran atracción figuran en el mismo las cintas tituladas La Represa de la Muerte por George O'Brien; Casarme Yo, por Lois Moran. El Apóstata, por John Gilbert y graciasas cintas cómicas.

Los precios para hoy son como sigue: Matinée a las 2, entrada 10 centavos y para la función de la noche, a las ocho, entrada para damas y niños, 10 centavos, pagando los caballeros 20 centavos.

Para mañana el programa es colosal figurando las cintas La Acusación del Silencio, por Alice Lake; El Corde, por Warner Baxter y otras divertidas comedias.

A petición del público será exhibida nuevamente la estupenda producción titulada Corazones sin Rumbo, el sábado y el domingo es el estreno de la última gran producción de Billie Dove titulada Lirio Amarillo.

1217 M-28.

después de afeitarse con la hoja "Eclipse"

ECLIPSE SUPER RAZOR BLADE

(Para Gillette)

UNA HOJA INGLESA QUE NO TIENE RIVAL

NO SE SIENTE EN EL CUTIS

De venta en LA FRANCIA, Obispo y Aguacate.

Y demás tiendas y vidrieras bien surtidas

Distribuidor para Cuba: C. G. Autran, Lamparilla 70, Habana

FUERTE-ENGORDA OXOIDE

1 copa de 100 c.c. = ½ lb. CARNE FRESCA

Alimenta sin cansar su ESTOMAGO

Sabroso - Aromático

EXIJA LEGITIMO OXOIDE

Varias veces al día

Jugo carne de 97% Extracto concentrado al 25%

PREPARADO POR DROGUERIA "SARRÁ" LA MAYOR

Muestra Gratis presentando este periódico

HABANERAS

Viene de la página SIETE

OLGA

PRIMERA COMUNION

Juntas las manos.

En actitud de orar.

Así, con la simbólica toca blanca, aparece en la fotografía que de ella publico Olga Casado Ravenet.

Linda niña.

Sencilla y dulce.

Hija de un antiguo y querido compañero, Ricardo A. Casado y su gentil y bella esposa, Teodora Ravenet.

Olga, que cuenta nueve años de edad, recibió la primera comunión en la Capilla del Colegio Teresiano.

Como souvenir recibo de la encantadora niña una estampita preciosa.

La recojo y guardo.

Con mi gratitud a Olga.

LOS CONDES DE REVILLA DE CAMARGO

En señal de agasajo.

Y para despedida.

Doble significación que tendrá la comida que ofrecen esta noche el Conde y la Condesa de Revilla de Camargo en honor del distinguido caballero Juan Pedro Baró y su elegante y gentilísima esposa Catalina Lasa.

Será en su señorial residencia con un grupo numeroso de invitados.

Grupo selectísimo.

Matrimonios en su mayor parte.

El afortunado jardín Milagros, tan en boga, tiene a su cargo tanto el adorno floral de la mesa como de los salones y galerías de la condal mansión del Vedado.

Después de esta comida cierran su casa a toda otra fiesta los Condes de Revilla de Camargo.

Salen de viaje.

El sábado próximo.

Por la ruta de la Florida embarcan para Nueva York trasladándose después de breves días a Europa en el gran trasatlántico Berengaria a fin de pasar la mayor parte del verano, según tienen por costumbre, en la capital de Francia.

A propósito de tan amables y opulentos esposos me complazco en reproducir el cable publicado ayer por este periódico que recibieron desde Washington del ilustre diplomático que vino a esta ciudad como Embajador Especial del Brasil a la toma de posesión del General Gerardo Machado.

Dice así:

"—Deseo expresar una vez más mis más cordiales agradecimientos por sus finas atenciones, con un saludo especial a las distinguidas damas y caballeros de la sociedad habanera que he tenido el honor de conocer en la hermosa fiesta del jueves, cuyo recuerdo no se apagará jamás en mi memoria.

S. Gurgel do Amaral"

Vuelven a fin de año los Condes.

Por la misma vía de Nueva York.

Continúa en la página ONCE

CINE

EL ASESINATO DE BELLAMY

Producción Metro-Goldwin-Mayer, con Leatrice Joyce, Betty Bronson, Edward Nugent, George Barraud y Margaret Livingston.

No seré yo por cierto el que revele quien mató a Bellamy, pues además, dadas las revelaciones que sobre ella surgieron en la vista de la causa, bien matada está.

Me limitaré a afirmar que el ambiente de misterio que rodea la muerte de esa joven «society leader» se mantiene durante todos los variados incidentes del proceso con creciente insistencia, y que, al hacer conjeturas sobre el presunto reo del repugnante crimen, se pierde uno en un laberinto de posibilidades, nunca lo suficiente probables para ofrecer visos de certeza, pero bastante plausibles de modo a permitir plantear hipótesis más o menos verosímiles y que concuerdan con los hechos comprobados en la noche de autos.

Este es uno de los méritos de esta cinta. El otro estriba en el desenvolvimiento mismo de la causa, cuyas fases se desarrollan con perfecta adaptación a las prácticas legales, existiendo además cierta intención de satirizar, no muy veladamente en ocasiones, los procedimientos en boga en causas criminales de resonancia. Los métodos empleados por el District Attorney, o Fiscal, de cuyo éxito en casos como éste suele depender su futuro político, se revelan aquí en toda su despiadada desnudez y la actitud de ciertos testigos tiene también mucha miga, para los que han seguido la marcha de determinadas causas célebres en los Estados Unidos en estos últimos tiempos.

Es este film un conjunto homogéneo que pinta las múltiples reacciones con que la opinión pública acoge un suceso criminal de esa clase en Norte-América. La ordenada sucesión de los hechos se refleja con tal fidelidad en la pantalla que parece que vamos siendo testigos de cada uno de ellos. Por eso se sostiene palpitante el interés a lo largo del proceso, sin decaer un instante, antes bien aumentando de contínuo hasta que el veredicto de inculpabilidad, nos hace felices al ver vindicada la inocencia de los acusados, sin satisfacernos del todo, pues no despeja la incógnita de quien mató a Bellamy.

Por eso las últimas escenas, cuya naturaleza, cumpliendo gustoso con el ruego de los productores, no voy a revelar, resultan tan supremamente consoladoras, al convencernos de que todo pasó como debía pasar y de que, como antes dije, bien matada está la muerta.

Todos los actores son dignos de alabanzas por su labor en esta producción, cuya índole especial hace que cada uno de ellos, por pequeño que parezca su papel, sea momentáneamente el centro de atracción, de modo que se puede decir que no hay en «El Asesinato de Bellamy» roles secundarios. Los tipos han sido escogidos con sumo cuidado para representar a cada uno de los personajes que interpretan. Algunos realmente sobresalen del cuadro. El jardinero italiano, la institutriz y la doncella de Mrs. Sue Ives, caracteres muy opuestos y muy humanos ambos, el médico forense, el juez, el fiscal y el abogado defensor, la madre de la acusada, el profesor cuya declaración salva a los presuntos reos, hacen verdaderas creaciones de cada uno de sus papeles, cortos algunos, pero no por eso menos importantes en el esquema general.

Está dirigida esta película con tanta pericia que la acción se desliza en un ritmo apropiadísimo y todos y cada uno de sus detalles reciben la atención debida para hacerles asumir su verdadero valor dentro del conjunto.

La labor fotográfica es excepcional. La sala de la audiencia está enfocada de distintos ángulos con sútil valorización de distancias, de perspectivas y de efectos de luz y sombra, de manera a darnos una visión total compuesta de varias parciales que nos sería imposible obtener si realmente hubiéramos asistido a la vista de la causa. Las escenas que retratan las narraciones de los testigos son a veces defectuosas por no amoldarse exactamente a los hechos. Además, hay incidentes, como el del clubman Farrell, que parecen un poco rebuscados. Existe el afán de dar el máximo incremento posible al misterio y de lanzar falsas pistas al público para desorientarlo, sin ser necesario apelar a tales recursos en modo alguno. No creo haberme engañado, pero en varias ocasiones hay un tipo entre los espectadores, que ofrece todos los indicios de ser víctima de remordimientos de conciencia. Y no sé a que se deben sus aspavientos... El misterio es suficientemente intrincado para que no se recurra a medios de ese género.

J. J. V.

CASA Santa Cruz

FABRICANTES DE MUEBLES

DAMOS FACILIDADES DE PAGOS

GALIANO 95. TELEFONO A-5007

Si su Riñón está dañado lo indicado es "Magnesúrico"

El proceso del artritismo (ácido úrico) cuando recorre el organsimo es variado, puesto que las impurezas de la sangre hace que se enfermen algunos órganos importantes del cuerpo, como lo es el riñón.

Además, los dolores de espalda y cintura, coyunturas, hinchazón en los pies y manos, dolores de cabeza, etc., etc., prueban que el organismo está invadido y seriamente dañado.

Al observarse su orina y ver si en el asiento de ella hay sedimento—blanco o amarillo— es que el riñón está dañado, y entonces puede tomar MAGNESURICO, que hace expulsar el ácido úrico, sin dañar el estómago, sirviendo a la vez de eficaz digestivo.

ANUNCIESE EN EL "DIARIO DE LA MARINA"

Él Recuerda— Ese Cutis de Colegiala

En Francia

la cuna de los cosméticos, el Palmolive es el jabón de tocador de mayor venta. Las bellas francesas gustosamente pagan por el Palmolive casi el doble del precio de sus jabones.

Tenga presente estos datos cuando se sienta usted tentada a usar otro jabón que no sea el Palmolive.

Aceites de olivo y palma—nada más—dan al jabón Palmolive su color verde natural.

LA belleza que los hombres admiran y recuerdan es la belleza natural. Y esta belleza usted puede obtener — aunque use polvos o rouge — si observa lo siguiente.

Lavarse la cara para conservar la belleza del cutis es lo que recomiendan hoy todos los especialistas modernos en belleza. La suciedad de los poros, la grasa y sudor del cutis, pueden eliminarse, solamente lavándose cuidadosamente con agua y jabón —pero no con cualquier jabón.

El jabón Palmolive está hecho especialmente para el cutis. Su espuma untuosa, recomendada para el cuidado de un buen cutis, es la mezcla de los famosos aceites embellecedores de palma y olivo.

Estos finos aceites atraen el encanto de la belleza natural, porque conservan el cutis limpio y hermoso, de una manera natural.

He aquí el método

En la mañana y antes de acostarse lávese la cara, cuello y hombros con el jabón Palmolive, frotándose suavemente con su untuosa y detergente espuma, hasta que penetre en los poros. Enjuáguese con agua fresca, y luego sequese completamente. Si tiene un cutis seco, póngase un poco de cold-cream.

Este tratamiento de belleza conserva el cutis fresco, suave, lozano y con su hermoso color natural.

Si desea, use polvos y rouge. Pero jamás se acueste antes de haberse lavado estos cosméticos, pues obstruyen e irritan los poros, resultando, a menudo, en espinillas y barros.

¡Cuidado con las Imitaciones!

No se deje engañar. No debe usted creer que cualquier jabón verde o descrito contener aceites de palma y olivo, es igual al jabón Palmolive.

En beneficio suyo fíjese que el jabón Palmolive que compre, tenga la banda negra con la palabra Palmolive en letras doradas, la envoltura verde, y el sello rojo en el reverso de la pastilla, con la palabra Palmolive en él impresa. El jabón Palmolive *es de un color verde vivo.* Colgate-Palmolive-Peet, S. A., Apartado 2101, Habana.

10 Centavos la pastilla

El jabón Palmolive jamás se vende desenvuelto

S-294

"CONSERVE ESE CUTIS DE COLEGIALA"

DEL CONCURSO DE LAS BANDAS

Declaraciones del jurado sobre la banda de Cienfuegos

TUVO MALA DIRECCION

Razones en que fundaron su fallo los miembros del jurado

El jurado que actuó en el certamen de bandas efectuado en esta capital con motivo de las fiestas patrióticas, recogiendo ataques y alusiones del director de la banda de Cienfuegos, respecto a su fallo, nos envía el siguiente escrito para su publicación:

Habana, mayo 26 de 1929.

Declaraciones del Jurado que actuó en el Concurso de Bandas de Música, celebrado en el Teatro Payret:

Los firmantes, Miembros del Jurado nombrados por el honorable señor Secretario de Obras Públicas para discernir los premios en el Concurso de Bandas de Música del interior, celebrado durante los días 21 y 22 del corriente mes en el teatro Payret, nos hemos reunido espontáneamente para conocer de la extraña actitud asumida por el señor director de la Banda Municipal de Cienfuegos, quien no conforme con el veredicto nuestro concediéndole al primer premio a la Banda Municipal de Santiago de Cuba y no a la que él dirige, no solamente viene publicando en algunos diarios de Cienfuegos y de esta capital trabajos tendientes a demostrar esa inconformidad suya, sino que reta a miembros de este Jurado, achacándoles la menor capacidad artística para poder juzgar su labor.

En vista de estas peregrinas afirmaciones, que entendemos debieron haber sido hechas antes de la celebración del concurso y no al final del mismo, lamentamos muy de veras tener que hacer público que nuestro veredicto fué hecho por unanimidad de criterio, atendiendo, entre otras consideraciones, a las siguientes:

PRIMERA: Que la Banda Municipal de Cienfuegos fué colocada en el escenario de una manera completamente inadecuada; pues los instrumentos de caña quedaban todos al fondo del escenario, mientras que los de metal quedaban en primer término. Como se ve, la audición de las obras ejecutadas por esa banda, no pudo ser percibida con verdadera claridad por el público, al extremo de que los múltiples pasajes escritos en las obras para la madera, glosando el tema principal, como sucede en la Sinfonía de Tannhauser, no se oyeron en lo absoluto.

SEGUNDO: Que los tiempos llevados por el señor director de la Banda Municipal de Cienfuegos, interpretando las obras de concurso y de libre elección, fueron caprichosamente modificados.

TERCERO: Que el mencionado director, con poco respeto de sí mismo y del culto público congregado en el teatro, público acostumbrado a asistir a conciertos musicales dados por entidades de primer orden, convirtió la faena de la dirección en la más ridícula pantomima por sus exagerados gestos que a veces producían la impresión de una sesión de boxeo, latente todavía en nuestro recuerdo y que causó frecuentemente hilaridad en el público.

Mucho deploró el Jurado que tan magnífica entidad musical, como lo es sin duda alguna la Banda Municipal de Cienfuegos, fuera conducida al fracaso, únicamente por los errores de su director.

Los miembros de este Jurado ponen punto final a este enojoso asunto, lamentando que el justo fallo que en nuestro sentir dimos, haya hecho perder al señor director de la Banda Municipal de Cienfuegos la resignación debida, así como olvidar las más elementales reglas que se deben al compañerismo profesional; y terminamos declarando que no estamos dispuestos a aceptar los retos que se ha servido hacernos, toda vez que un triunfo nuestro en este sentido, no nos había de dar el menor título de capacidad ni de gloria.

Luis Casas R., C. Herrero, José Molina Torres, Armando Romeu, Gaspar Agüero.

NO ES USTED HOMBRE PRACTICO!

Si piensa ir a España este año y aún no ha tomado sus precauciones, Cía Ibero-Americana de Excursiones, S. A.

Obispo, 15, F. Habana. Tel. A-7578

OBRAS DE ALCANTARILLADO EN LA CALLE 23 CAUSAN ESCASEZ DE AGUA

Terminada la desviación de la tubería de 10 pulgadas, de hoy a mañana quedará normalizado el abastecimiento

NOTICIAS DIVERSAS DE LA SEC. DE OBRAS PUBLICAS

Los análisis hechos con diversas muestras del agua que se consume en la Habana han dado excelente resultado

El Ingeniero Jefe del Negociado del Sub Acueducto de Albear ha rendido un informe al doctor Cépedes, participándole que se activen los trabajos de desviación de la tubería maestra de 10 pulgadas que se halla en la calle 21 entre F y G en el Vedado. Esos trabajos tienen por finalidad facilitar los trabajos de Alcantarillado en el propio sector.

Se da cuenta en el informe que a consecuencia de estas obras, el agua ha escaseado en estos días en la zona comprendida de la calle 23 desde E al mar, y en la loma de la Universidad. Rápidamente se harán los trabajos que faltan y de hoy a mañana quedará restablecido el servicio de agua con su efectividad.

RECEPCION DE OBRAS

El Secretario de Obras Públicas ha impartido su aprobación al acta de recepción de las obras de reparación del camino de Gibara a Holguín. Según los informes recibidos de los ingenieros designados por la Secretaría, para la recepción de las obras, estas han sido ejecutadas de acuerdo con los planos y presupuestos aprobados.

INFORMES RECIBIDOS

Se ha recibido el informe del Negociado de Limpieza de Calles, dando cuenta de los trabajos realizados. Se recogieron 4,458 toneladas de basura, rindiendo el material rodante 1,477 viajes.

Por el material destinado al riego de jardines y baldeo de calles se utilizaron 1.188.000 galones de agua durante la semana próxima pasada.

Han sido aprobadas las licencias de fabricación solicitadas por Marcial Martínez Capdevila, Francisco Martínez Juan, y Pedro Figueras Baró, por no afectar al Plan General de Ensanche y Embellecimiento de la ciudad de la Habana.

Fueron aprobados los contratos celebrados para el arrendamiento de la casa Maboa 26 en el Cobre, donde se halla el Almacén de la Jefatura de las nuevas obras del Acueducto de Santiago de Cuba.

También se aprobó el celebrado por el Jefe del Distrito de Camagüey del local destinado a cochera de la Jefatura.

El Jefe de la Sección de Policía del Departamento dió cuenta de los trabajos llevados a cabo por la Sección, relativos a los servicios especiales prestados con motivo de las fiestas, y de aquellos relacionados con la tramitación de expedientes por concepto de multas, sobre infracciones del Reglamento de Limpieza, de Calles y por desperdicios de agua.

Informó el Jefe de la División de Alcantarillado de los trabajos ejecutados en los talleres de maquinaria fundición y herrería de la Estación de Bombas de Casa Blanca.

El Negociado de Calles y Parques sobre las obras a su cargo en distintos lugares de la ciudad, y en los barrios del Cerro, Jesús del Monte, Víbora y Vedado.

El Químico Bacteriólogo, de la Secretaría de Obras Públicas, informó sobre los análisis practicados en las diversas muestras de agua tomadas en la red de distribución de la ciudad, resultando todas buenas.

El Jefe del Negociado de Obras Nuevas del Acueducto de Albear, informó de los trabajos de instalación de la tubería que abastecerá de agua el barrio de Casa Blanca, las fortalezas del Morro y la Cabaña y demás dependencias del Estado enclavadas en la zona de Casa Blanca, y en el Campamento de Tiscornia.

DENUNCIA DE HURTO

María Tenton, vecina de Prado número 68, puso en conocimiento de la policía, que le habían arrancado los llamadores de la puerta principal, los que desprendieron, sin que tenga sospecha de persona alguna, así como el valor de los mismos.

SE CAYO DEL TRANVIA

Al caerse de un tranvía que trató de montar en la esquina de Brasil y Agramonte, se produjo lesiones de carácter menos grave, de las que fué asistido en el primer centro de socorro, el comerciante Pedro Romeñá y Cagigas, vecino de la calle 2 número 105, en el Vedado.

LOS EMPLEADOS DEL GOBIERNO GESTIONAN MAYORES VACACIONES

Con este objeto celebrarán una gran asamblea general el día 28 del actual, en el local social: San Lázaro, num. 114

La Dirección Nacional de Empleados del Gobierno nos envía, para su publicidad los siguientes datos en relación con sus aspiraciones de lograr unas vacaciones más amplias que las que actualmente disfrutan:

El señor José Gómez Díaz, Presidente de la Dirección Nacional de Empleados del Gobierno como siempre con la constancia que le caracteriza realiza una campaña desde Oriente hasta el Occidente, con el firme propósito de llevar a efecto la asamblea general que tendrá lugar en su local social de San Lázaro 114, el día 29 del actual, a las 8 p. m., para en unión de todos los compañeros empleados del Gobierno buscar la conquista de unas vacaciones más extensas que las usuales para cuyo efecto por el Registro de Asociados han sido expedidas por esta secretaría más de ochocientas invitaciones dirigidas a los burócratas empleados del Gobierno que como uno solo dan palabra de asistir a dicha asamblea, no tan sólo por el beneficio que puedan ocasionar estas vacaciones, si que también por la esperanza de un porvenir que será muy aplaudido por todos cuando sea conocido un proyecto de ley para por mediación de la Dirección Nacional de Empleados se lleve a la Cámara de Representantes, Senado de la República y firma del Hon. Presidente para que los empleados del Gobierno que hasta el presente poseen una práctica insuperable en el desempeño de los cargos que les han sido confiados fueron reconocidos como empleados vitalicios. Los empleados del Gobierno están en el deber actual demostrar en estos meses de vacaciones que es más competente el empleado utilizándolo en una sola sesión, porque con más derecho, con más descanso y con más satisfacción rinde una labor más extensa que en las dos sesiones como se ha podido comprobar en vacaciones pasadas que los empleados en las vacaciones han adelantado gran número de expedientes atrasados.

Por tal concepto con el entusiasmo que reina en los ánimos de los empleados públicos se llevará a efecto la asamblea general el miércoles, 29, a cuya asamblea podrán asistir todos los empleados que pretendan y tengan interés de disfrutar del beneficio presentado aunque no tuvieren previa invitación de su local social de San Lázaro 114.

La D. Nacional de E. del Gbno.

M.E.C.D. 2016

EL PLANO DE LA ANTIGUA PLAZA DE ARMAS CON SUS EDIFICIOS COLINDANTES, LO GUARDA EL AYUNTAMIENTO

LOS SUBTERRANEOS ENCONTRADOS DURANTE LAS EXCAVACIONES HECHAS CORRESPONDEN A LAS ALCANTARILLAS DE LO QUE ERA PARROQUIAL MAYOR

LOS DIVERSOS ASUNTOS DESPACHADOS AYER EN LAS OFICINAS MUNICIPALES

EL MINISTRO DE MARINA ESPAÑOL Y LA TRIPULACION DEL CRUCERO DE ESE PAIS "ALMIRANTE CERVERA" MUESTRAN SU GRATITUD AL ALCALDE

Nuevamente se ha vuelto a hablar de que en los trabajos de reconstrucción que se efectúan en el Palacio Municipal, se han encontrado huellas de misteriosos caminos subterráneos, que comunicaban ese edificio residencia en la época colonial de los capitanes generales españoles, con fortalezas militares distantes miles de metros. Y nuevamente el Departamento Municipal de Fomento que dirige esos trabajos, se ve en la necesidad de desmentir tales versiones.

Según plano que obra en el Departamento Municipal referido, confeccionado en el año de 1886 de acuerdo con el proyecto de 1774 para Plaza de Armas, incluyendo la Capitanía General, los subterráneos encontrados corresponden a las alcantarillas que están dentro de lo que era la Parroquial Mayor. No tenían estas alcantarillas gran extensión, pues eran únicamente para dar salida a los desperdicios de la Capitanía.

El plano a que nos referimos tiene esta inscripción: "Fecha del proyecto a que se refiere este plano: Junio de 1774. Copia del plano que existe en el Archivo General legajo número 77, Marqués de la Torre. Habana, Noviembre 2 de 1886".

EL AGRADECIMIENTO DE LA TRIPULACION DEL CERVERA

El Alcalde Municipal, Dr. Miguel Mariano Gómez, recibió ayer el siguiente aerograma del Ministro de Marina Español, Don Mateo García de los Reyes, trasmitido desde el crucero "Almirante Cervera", redactado en esta forma:

"Reciba el Sr. Alcalde de la Habana el conjunto de sentimiento efusivo y cariñoso de este buque que hasta en su estructura de acero siente la emoción de los hermosos días pasados en esa bella ciudad".

DEL MINISTRO DE RELACIONES EXTERIORES DEL ECUADOR

Trasladó ayer al Alcalde Dr. Gómez Arís, la Secretaría de Estado, un cablegrama del Ministro de Relaciones Exteriores de la República del Ecuador, en que se hace constar su gratitud al Alcalde y al Ayuntamiento de la Habana, por el homenaje de que ha sido objeto el gran ecuatoriano Gral. Eloy Alfaro, al dársele su nombre a uno de los parques de esta capital, en que fué erigido el monumento que recuerda su memoria.

RECTIFICACIONES DE RENTAS POR EL DEPARTAMENTO DE IMPUESTOS MUNICIPALES

El Sr. Manuel de Cárdenas, Jefe del Departamento de Impuestos, nos ha facilitado la relación de las rectificaciones de renta que han sido practicadas por la Sección de Impuesto Territorial.

Los recibos expedidos fueron remitidos a la Tesorería Municipal para su cobro sin recargo, dentro de un período de treinta días.

M. González y Pasaje Alvarez, de Leandro Valiño.
Reforma entre Enna y Arango, de Antonio Borges.
Rayo 31, de Andrés Bastón.
M. F. de Castro 223 y 225, de Ricardo Perkins.
M. M. Delgado 136, de Julio E. Poey.
M. F. de Castro 146, de Sergio González García.
M. M. Delgado 86, de Francisco G. Cortina.
Figuras 28 y 32, de Manuel A. Suárez y Cía.
Finlay 148.1|2, de José M. Martínez.
Finlay 42, de María Josefa Bioca, Vda. de Tamargo.
Figuras 76, de Antonio A. y A. Matamoros.
Felipe Poey 32, de Ramiro A. Fernández.
Finlay 67, letra A, de Francisco Salaya.
Finlay 67, letra D, de Tomás Salaya.
Finlay 34 de Basilio Portigal.
Flores 82, de Miguel A. Espinosa.
Felipe Poey esquina a O'Farrill, de Virginia Antimony de Herrera.
Gloria 216 de José Antonio Séneca.
Gloria 7, letra A, de Antonio Fernández Criado.
Gloria 55, de Francisco Massanet.
Gloria 214, de José Antonio Séneca.
Gómez 14, Reparto Santo Suárez, de Antonio González Rodríguez.
Aguilera 207, de Ramón Peñalver.
Polanco 3, de Jaime Nicolau.
Aguirre 93, de Casimiro Lamas.
Banderas 159, de José M. Pulido y S. Bustamante.
Gral. Núñez letra A, de Víctor Portal González.
Figueras 109, de Luis Armenteros.
M. Suárez 142, de Aníbal Herrera Ruiz.
Aguirre 99, de Agustín Ruiz y Edelmira Montalvo.
Banderas 26, de Francisca Penabad Hernández.
Aranguren 203, de Alfredo Piñón.
Banderas 37, de Matías Mesa Suárez.
M. Suárez 71, de Guillermo Carra.
Figueras 27, de Luis Armenteros.
Flores 39, J. del Monte, de Augusto Hugues.
"F" 222, Vedado, de Susana Betancourt de Villaoz.
"F" entre 23 y 25, Vedado, de Susana Betancourt de Villaoz.
"F" número 254, de Carlos G. de la Cruz.
Figuras 51, de Ramón Suárez García.
Aguirre 96, de Dr. Rivas de la Torre.
Gloria 212, de José Antonio Séneca.
Gertrudis 39, de Gloria Balbina y Dulzaides.
Gertrudis esquina a Agustina, de Francisco García.
Gloria 7, letra B, de María Josefa Galarraga.
Florencia y Bellavista, de Constantino Daiz.
Felipe Poey 30, de Ramiro A. Fernández.
Falgueras 34, Cerro, de María Carolina E. de la Haya.
E. Palma 116, de Manuel Rabanal.
E. Palma 19, de Elisa Arcadia González.
E. Palma 28, de Guillermo del Monte.
E. Palma 114, de Ma. Luisa y Julio Alvarez Poey.
Escobar 212, de Pedro Llanio Cruz.
Esperanza 133, de Vicente Carrodegua.
Esperanza 1, de Clemente García Menéndez.
Esperanza 92, de Julio E. Poey.
Figueras 96, de Plácido López.
M. Suárez 254, letra D, de María del Carmen Calvo.
Aranguren 169 de Rafael Amavizcar.
"G" entre 15 y 17, solar 11 manzana 74, Vedado, de Samuel Giberga.
Aguirre 51, de María del Valle de Muñiz.
F. V. Aguilera 24, de Josefa Noste Vda. de Castro.
Fraternidad 34, de Antonio Tenjido.
Aranguren 171, de Rafael Amavizcar.

LICENCIAS COMERCIALES

Para establecerse en la Habana solicitaron ayer licencia de la Alcaldía, los señores Nicolás Jorge, para contratista de obras en Estrella 59; Luis Torres, para bodega en Ave. de Menocal 101; Francisco Grau, para fotografía en Aguila 31; Manuel Rivas, para dentista en Máximo Gómez 230; José Martínez y Baltar, para fábrica de velas en Trinidad 22; Antonio González, para cantina de refrescos en Zulueta 34; R. García, para imprenta en Manila 9; y Francisco Morillas, para órdenes de mudadas en Amargura 45.

BAJAS PEDIDAS

Solicitaron causar baja en el Registro de Contribuyentes del Departamento de Impuestos, los señores Castineira, figón en Lealtad 144; José Planas, venta de tabacos en Inquisidor 25; José Gracia, tienda de tejidos en Ricla 31; y Bernardo O. Pérez, barbería en Luyanó 94.

EL ERARIO MUNICIPAL

Recaudación obtenida por la Tesorería Municipal el día 25 del actual mes:

Ejercicio Corriente, $8.790.48. Resultas, $3.766.10. Para el Consejo Provincial, $1.459.11.

EXISTENCIA EN CAJA

Para el fondo de pensiones a Veteranos y para el de Contingente Sanitario, $18.726,32. Ejercicio Corriente, $414,149.79. Resultas, $749.869,68. Para el Consejo Provincial, 24.249 pesos 88 centavos. Presupuesto extraordinario, $287.94. Depósitos, 125. traordinario, $287 pesos 94 centavos. Depósitos, $125.990.90. Total general, $1.333.274,51.

LOS COBROS

El expresado día se efectuaron estos cobros:

Por espectáculos públicos $517.60. Por cuotas ocasionales, $260.08. Por multas, $28.00.

RUEGO AL ALCALDE DE LA HABANA

Se ha pedido al de la Habana, por el Alcalde Municipal de Santa Clara, que notifique al señor Abelardo Peralta, vecino de San Miguel 81, en esta ciudad, el aumento comprobado de renta a la finca del citado señor, denominada Ajocinado.

TRASMISIONES DE DOMINIO

Conoció la Secretaría del Impuesto Territorial, de estas trasmisiones de dominio:

Ante el notario doctor Fernández de Velazco, vendió la señora Secundina C. Mollá, al señor Manuel Bellas, un lote de terreno con 344 metros cuadrados, situado en Dolores y San Indalecio, Jesús del Monte, en la suma de $1.765.00; señor Lucas Clark, vendió a la señora Concepción Hernández, la casa Colón sin número, Cerro, con 216 metros, en 800 pesos; el señor Hipólito San Nicolás vendió al señor José Suárez, las casas Castillo 55 y 57, con 72 metros superficiales cada una, en 6 mil pesos las dos; señora María Josefa Celhay al señor Francisco Ventura, la casa Guasabacoa sin número, con 119 metros de superficie, en dos mil ochocientos pesos; la señora Mercedes Calleja al señor Lucas Clark, la casa Colón y Santa Teresa, Cerro, con 219 metros, en 700 pesos.

Ante el notario doctor Mario Rojas, vendió el señor Roberto Madrigal al señor Leonardo Bermúdez, la casa Correa 93, con 400 metros, en 13 mil pesos.

Ante el notario doctor Longa, vendió la señora María Teresa Pozo Bacallao al señor Fausto Vega y Pozo, la casa calle D entre 19 y 21, Vedado, con 450 metros, en diez mil pesos.

PETICION DE LOS FOTOGRAFOS

Ayer por la tarde estuvieron en la Alcaldía los dueños de fotografías de la Habana, señores Ricardo Téstar, presidente; José Moré y José Núñez, quienes iban acompañados del letrado Enrique Ruiz.

Esta comisión gestiona del Alcalde, sea modificada la disposición municipal que prohibe la colocación de vidrieras muestrarios en las columnas o portales de las casas donde existan fotografías.

Alegan los interesados, que por estar la mayoría de los fotógrabos en locales altos, se hace necesario la fijación de ese sistema de anuncio, y piden se les autorice para usar carteleras como en los cinematógrafos y teatros.

PIDEN DESDE HAITI EJEMPLARES DE LEYES MUNICIPALES

Se recibió en la Administración Municipal de la Habana, un escrito de los señores Chs. de Delva, David Borges y Ed. Baussean, que forman parte de la Comisión Municipal de Port Au Prince, Haití, solicitando del Alcalde habanero el envío de un ejemplar de la colección de Leyes Municipales en vigor en nuestra ciudad, así como de un ejemplar de la Ley reguladora del funcionamiento de los establecimientos industriales, particularmente en lo que se refiere a las horas de trabajo.

PEREGRINACION A LA TUMBA DE MARIA LUISA DOLZ

La señora Rosalía R. de Bustamante, presidenta de la Asociación de Ex-Alumnas del Colegio María Luisa, invita al Alcalde para la peregrinación que deberá tener lugar en el día de hoy a las cuatro y media de la tarde, a la tumba donde descansan los restos de tan esclarecida profesora.

POR PERMITIR BAILAR A UNA MENOR

El inspector señor Lorenzo Balbi, dió cuenta al Jefe de Espectáculos señor Francisco Javier Sierra, para que por la Alcaldía se le imponga la multa correspondiente que en la Sociedad de Recreo Cosmopolita, situada en los altos de la casa de Monte y Amistad, y la que celebra bailes diariamente, sorprendió a una menor de diez y ocho años, con lo cual, al permitírsele el acceso, se ha infringido un Decreto del Alcalde que prohibe la permanencia en los bailes de carácter público a menores de edad, aunque éstos lo efectúen en sociedades de recreo.

Este informe ha sido trasladado por la Jefatura de Espectáculos al Departamento de Gobernación Municipal, para que se imponga esa multa.

SI SON CONTRIBUYENTES

Por los distintos jueces de instrucción de esta capital se interesa de la Alcaldía se les informe si son contribuyentes por algún concepto al Municipio, los señores Teófilo Olozanski, Ramón Castro Nogueiras, Wenceslao Reyes Núñez, Guillermo Reinoso Cuéllar, José Manuel Yanes García, José Gabriel Larite, Charles Henry Steward, Julio García Leblanc, J. Capuz y Compañía y Miguel Casañas y Mario.

LOS EXPEDIENTES DE APREMIO

Por distintas Zonas Fiscales, en relación con expedientes de apremios desean saber si son contribuyentes al Municipio, los señores Joaquín Montaño, José Pulido, Jesús Cabalo, arcía y Hermano, Vicente López y Cía., Luis De Villegas, American Trading Co., Siré y Cía., y Benito Rodríguez.

DIFERENCIAS DE RENTA

El juez municipal del Centro participa a la Alcaldía haber observado diferencias de rentas en relación con las casas San Anastasio sin número, Arango 127, Vista Alegre 5, Concepción 36, Dolores 9, Fomento sin número, Enna 71, Tamarindo 5 letra A., San Bernardino 93, Correa 1, M. de la Cruz 57, 10 de Octubre 648, eltra C., Mangos 2 letra D., Lawton y Tejar, Juan Abreu, San Nicolás 11, en Jesús del Monte; San Benigno 24, Remedios 36, Princesa 26 letra C., y San Mariano 52.

JUBILACION ANOTADA

La Secretaría de Hacienda participa a la Alcaldía que se ha anotado la jubilación voluntaria otorgada al señor Domingo Soto Valdés, como Jefe de Negociado de Primera en el Municipio.

EL PARADERO DE RAMON MORENO Y ROCHEL

El Sr. Francisco Moreno y Rochel, residente en Cayo Mambí, interesa de la Alcaldía de la Habana, se le den informes acerca del paradero en esta capital de su hermano Ramón Moreno Rochel, español, donde ejerce como comerciante.

Agrega que en el año de 1913 su citado hermano se encontraba en el hotel de Sol número 13.

EL INCENDIO EN LOS ALMACENES DE LECOURS

El Juzgado de Instrucción de la Sección Quinta, pide a la Alcaldía se le remita copia del informe emitido por la Jefatura del Cuerpo de Bomberos, en relación con el incendio ocurrido hace poco en los almacenes de Lecours. Estos datos son necesarios en la causa número 151 del año actual, así como el relativo a si esos almacenes funcionaban con licencia del Municipio.

LICENCIAS DE OBRAS DESPACHADAS

La Jefatura de Fomento despachó ayer las licencias de obras solicitadas para estas casas:

Obras mayores. Construir una casa de planta baja, en San Ramón y Romay.

Obras Menores. Plaza del Vapor número 55, por Dragones. Juan C. Zenea 154. Real 23, Puentes Grandes. Sardiñas 57. Varela 50. Malecón 72. Luzuriaga 158. Primelles y Pezuela. Font esquina a 11. Consulado 120. Compostela 156. Segunda entre Paco y Marimón. Virtudes 22. Manhattan casi esquina a Oeste. Baños 36.

Anuncio lumínico. General M. Suárez número 5. Estrada Palma número 94. Avenida de Italia número 112. Padre Varela número 2.

Habitables. Se expidieron certificados de habitabilidad para estas fincas urbanas: Escobar 206. General Carrillo 2. J. de San Martín 135. 11 entre Font y Batista. Villegas y Marta Abreu. Jesús María 74. Plácido 60. J. de Cárdenas número 29.

SIN LICENCIA

La Jefatura de Policía dió cuenta a la Alcaldía, que en las casas Industria 146 y Pi y Margall número 15 letra B., se está ejerciendo con ventas de refrescos sin licencia municipal.

OBRAS DENUNCIADAS

Informó ayer a la Alcaldía, la Jefatura de Policía que se están realizando obras sin licencia municipal, en las casas Santos Suárez 29, Calle A número 215, calle 23 número 500 en el Vedado y en Agramonte 33.

LA LLUVIA

Según los datos reportados, a la Secretaría de Comunicaciones por los Centros de Telégrafos durante las últimas 24 horas llovió en los lugares siguientes:

Provincia de Pinar del Río:— Llovió poco en Cayo Masón; Consolación del Sur; Mariel y Minas de Matahambre; regular en Cortes y Pilotos; mucho en Guane, La Fé, Las Martinas y Remates.

Provincia de la Habana.— Llovió poco en Bainoa, Calabazar; Campamento de Columbia, Jaruco, Marianao y Santiago de las Vegas. Regular en Aguacate, Quivicán; Rincón y San Nicolás; mucho en Mazorra.

Provincia de Matanzas.— Llovió poco en Amarillas; Banaguises y Unión de Reyes; mucho en Jaguey Grande y Roque.

Provincia de Santa Clara:— Llovió poco en Caibarién; Guayos; Manicaragua; Santa Lucía; Tunas de Zaza y Vueltas; mucho en Aguada de Pasajeros; Camajuaní; Cumanayagua; Palmira; Quinta Remedios y Trinidad.

Provincia de Camagüey.— Llovió poco en Cascorro, Guaimaro y Manopla; mucho en Contramaestre; Francisco y Santa Cruz del Sur, en Vertientes 15 pulgadas.

Provincia de Oriente:— Llovió poco en Bueycito, Caney; Cayo Mambí: Sagua de Tánamo y Santiago: mucho en Alto Cedro, Baracoa; Biram; Cristo, Dos Caminos; Holguín; Ingenio Oriente; San Agustín de Aguaras y San Andres.

PROCESAMIENTO CONTRA UN EMPLEADO

El juez de instrucción de la Sección Segunda remitió al Alcalde copia del auto de procesamiento dictado contra Rafael Soto Beaujardin, inspector de la Sección de Apremios del Departamento de Impuestos, en causa por el delito de cohecho.

INFORMACION TELEGRAFICA DE PROVINCIAS

EL ALCALDE DE SANTA CLARA

Da las gracias a nuestro director por sus atenciones

FALLECIO UN HERIDO

Excitación por elecciones del gremio de escogedores

(Por telégrafo)

SANTA CLARA, Mayo 27. Señor Director del DIARIO DE LA MARINA. Habana.—A mi regreso a esta ciudad, quiero que mi primer saludo sea a usted, enviándole, en nombre del pueblo villaclareño, nuestras más sentidas gracias por las atenciones tenidas con los que en representación de nuestro pueblo y acompañados de nuestra Banda Municipal, visitamos a usted el pasado día 21 en la Redacción del DIARIO.

G. Ubarte,
Alcalde Municipal.

FALLECIO UN HERIDO EN UN VUELCO DE AUTOMOVIL

(Por telégrafo)

SAGUA LA GRANDE, Mayo 27. DIARIO, Habana.—En el Hospital "Pucurull", de esta Ciudad, falleció hoy Oscar Llorente Mora, natural de Isabela de Sagua, de 29 años de edad, chofer, que recibió graves heridas en la cabeza, que le produjo gran conmoción cerebral, al volcarse un automóvil que manejaba, en el lugar conocido por Playuellas, en la carretera de Sagua la Grande a Isabela de Sagua.

Isoba,
Corresponsal.

(Por telégrafo)

FOMENTO, Mayo 27. DIARIO Habana. Hoy se han celebrado elecciones en el Gremio de Escogedores de Tabaco en rama, siendo protestadas ante un Notario Público por uno de los candidatos, toda vez que, según la protesta, no corresponde al número de boletas con el de los votantes.

Los animos obreros están excitadísimos.

Rodríguez,
Corresponsal.

DETENIDOS POR CURANDERISMO

Dos arrestados en Cabezas se resistieron a la rural

(Por telégrafo)

CABEZAS, Mayo 27. DIARIO Habana.—En la finca Caridad, en el Barrio Bija, de este Término, fueron detenidos hoy los mestizos Francisco Oña y Secundino Castro Rivero, por el sargento de a Guardia Rural Venancio Valladares, el Cabo José García y el Soldado Aurelio Hernández, acusados de dedicarse al curanderismo, por medio de la brujería.

Dichos sujetos amenazaron al soldado Hernández con un cuchillo de grandes dimensiones, haciendo uso inmediatamente de su revólver dicho militar, al igual que el sargento Valladares, los que tuvieron que hacer varios disparos al aire para poder alcanzarlos.

Investigaciones practicadas por el Cabo José García y por los soldados han dado como resultado la ocupación de varias cartas comprometedoras, una semilla de guacalote y varios objetos más dedicados a esa clase de curanderismo en casa del señor Manuel Caridad, donde estaban curando a dos de sus hijos.

El pueblo aplaude y felicita a dichas fuerzas. Por correo enviaré detalles completos.

Marciano Perera,
Corresponsal.

FELICITACION AL "DIARIO DE LA MARINA" POR SU EDICION DE ROTOGRABADO

BANAGUISES, Mayo 27. DIARIO Habana.—El público en general, sin distinción de clases sociales, encomia la meritísima labor rendida por el DIARIO en estos últimos días, y particularmente, por su grandiosa edición extraordinaria le rotograbado, que se agotó, tan pronto como llegó a esta localidad, lo que ha evidenciado, una vez más la popularidad de que goza el DIARIO.

Herrera,
Corresponsal.

NUESTRO AZUCAR EN NUEVA YORK

A base de costo y flete, el precio promedio fué de 1.8125

(Por Telégrafo)

HABANA, mayo 27. Sr. Director del DIARIO DE LA MARINA. Habana. A los efectos del flete del azúcar, durante la presente semana, participo a usted que el precio promedio de la libra a base de costo y flete, en los Estados Unidos, durante la semana anterior fué de uno y ocho mil ciento veinticinco diez milésimas, de centavos (1.8125)

Oscar SOTO, Secretario de la Comisión de Ferrocarriles.

CONSEJOS MEDICOS

Por el Dr. PEREZ BOUDET.

Ex-Interno del Hospital de Emergencias. Médico del Departamento Forense de la Ciudad de la Habana. Especialista de las afecciones del Aparato Digestivo. GABINETE: PRADO 38, altos. Teléfono: A-7490.

(Diríjase la correspondencia al DIARIO DE LA MARINA, Prado 103. Dirección).

NERVIOSA. (Ciudad).

Leo y me hago cargo de su carta y efectivamente no podía haber encontrado un seudónimo que mejor le viniera. Es efectivamente una persona muy nerviosa y ese es el principal trastorno que tiene usted, pues teniendo los nervios desequilibrados el organismo entero cambia radicalmente, o le aconsejo que se domine un poco y que a no dudarlo, logrará lo que desea. Referente a su primer pregunta, debo significarle que los masajes en dirección hacia la parte superior de dicha región acompañados de duchas heladas es lo que más resultado actualmente está dando. A su segunda pregunta debo de significarle que tiene que someterse a un plan de alimentación, pues es imposible que usted misma se pueda quitar dentro del campo de su alimentación todos aquellos productos que le causan los trastornos intestinales de que usted me habla. Ese es mi consejo sincero, que puede usted seguirlo o no, pero que es la realidad.

MATANCERA (Matanzas).

Yo realmente no puedo decirle lo que tiene su hijito, señora, pues usted me confiesa que ha sido examinado por distintos médicos y que opinan distinto. Las enfermedades gastro-intestinales es requisito indispensable el verlas, no pueden tratarse a distancia, porque hay que reconocer minuciosamente al enfermo y no puede uno llegar a un fin ni a ningún diagnóstico verdaderamente científico si no se ve el enfermo. Creo además que a su hijito le faltan vitaminas y nada mejor que le dé 10 gotas de Vitasterina antes de cada comida, pero para su parte estomacal, ya le dije anteriormente, que nada puedo hacer sin hacerle un reconocimiento directo para ponerle su plan de alimentación.

TRIGUEÑA TRISTE. (Ciudad).

Al aparecer esta segunda contestación ya tendría usted conocimiento de su primer consulta, ¿verdad? Si tiene dudas sobre el particular, le ruego una vez más se moleste, que con gusto la complaceré, pero tenga la seguridad que ya fué a la imprenta. Siempre a sus órdenes.

MARIOLA. (Ciudad).

Referente a las preguntas que en su carta me hace debo de significarle que esa "bolita" dura que dice tener debajo del brazo, fué cuando usted se afeitó, que al herirse se provocó una infección y como consecuencia de ella le vino la infartación de la cadena ganglionar de la axila; no tiene importancia, aunque hubiera podido ser seria, pero ya pasó. No creo que ella le deba preocupar después de tanto tiempo. Puede aplicarse Cataplasmas Langlebert calientes en dicha región si quiere hacerlo desaparecer. La manifestación de su cara es preciso el que la trate con un especialista de las enfermedades de la piel, puede ser un brote excematoso. Por el momento puede aplicarse la pomada Excemicida Santoré que da excelentes resultados en esas afecciones de la piel.

PINAREÑA. (Sta. Cruz de los Pinos).

Su mal es gástrico, señora, y no de sus nervios, como le han dicho. Usted tiene, a mi juicio, una gran retención de toxinas de origen alimenticio, causa primordial de esa pesadez que se siente y además de una causa renal. Debe de hacerse un análisis completo de orina y además de tomar sus laxantes diariamente y un papel de Paterson, media hora antes de sus dos principales comidas. Requiere plan de alimentación requisito muy considerable en su afección. La aplicación de una caja de Surovarina 15 días antes de la aparición de su menstruación sería eficacísima.

UN ABOGADO. (S. Spíritus).

Mi buen amigo, tengo delante su segunda carta, la que me llena de satisfacción, porque no ha olvidado los consejos que anteriormente le dí, pero realmente me causa espanto al saber la máxima y mínima de su tensión. No será una equivocación. No es que quiera alarmarlo, pero realmente el que tenga una máxima de 180 acompañada de 110 de mínima, es un caso que hay que tratar y resolver lo más rápido que se pueda. Créame que sin tratar de alarmarlo, es serio y ahora veo los motivos para que usted se sienta tan mal. Suspenda todo ejercicio, sea este mental o físico y tome tres comprimidos diarios de Guipsine, cuando pasen diez díaz haga nuevamente que le tomen su tensión. Lo que mucho me ha extrañado es que el doctor que lo vió no se haya asombrado como lo he hecho yo de lo elevada que están tanto la máxima como la mínima. A sus órdenes.

LA CORDOVESITA. (Ciudad).

Usted no me molesta, ni ninguna de las amables lectoras de esta sección, muy al contrario, siempre tengo disposición para contestar las preguntas que sobre materia médico-quirúrgica deseen preguntarme. Refiriéndome a sus preguntas debo decirle que el agua oxigenada no veo ni tiene propiedades de hacer desaparecer los vellos de debajo de su brazo, sí cambiarlos de color, pero solamente esto. Para eso que usted llama "papada" se usan en los Estados Unidos una especie de compresores para reducirla, puede usted dirigirse si así lo desea, a una casa americana en asuntos de "belleza femenina" que con toda seguridad lo encontrará en el catálogo que le mandan. Queda complacida y puede preguntarme las veces que lo desee, que siempre le contestaré con muchísimo placer.

El Pueblo de Cárdenas Viste de Luto Por la Muerte de Seis de Sus Hijos

El sepelio de los bomberos muertos trágicamente frente a las Cuevas de Bellamar fué una imponente manifestación

BELLO RASGO DEL PRESIDENTE DE LA REPUBLICA

Suspendió las fiestas en su honor, envió las flores a la capilla, costeó el entierro y abrió una suscripción

(Por telégrafo)

CARDENAS, mayo 27. DIARIO. Habana.— El acto del sepelio de las seis infortunadas víctimas de la catástrofe automovilista ocurrida ayer a la entrada de la ciudad de Matanzas, al volcarse la bomba-automóvil número uno de esta ciudad, que iban para asitir a los festejos en honor del General Machado, y donde perecieron los jóvenes bomberos Virgilio Leiva, Luis Ibarra, Rafael Zapata, Carlos González Ventura, Pablo Tenas y Heriberto Jerez ha sido grandioso, imponente y conmovedor.

La ciudad amaneció toda enlutada, el comercio, en pleno cerró sus puertas, como siempre hace cuando se trata de actos de esa naturaleza y en balcones y edificios públicos, solo se veían crespones de luto y banderas a media asta. En toda la noche cesó el desfile del pueblo ante los seis féretros, que se encontraban en uno de los salones del edificio del Cuartel de Bomberos. Apenas despuntó el alba fué aumentado el gentío que se reunió para el acto del sepelio, en la Capilla ardiente. La cantidad de ofrendas florales era incontable. Las últimas guardias de honor fueron montadas por los bomberos de Matanzas, que vinieron para el sepelio, siendo portadores de una gran corona que enviaba el Alcalde matancero y otra del Cuerpo de Bomberos de esa ciudad, escenario de la horrible catástrofe de ayer.

Uno de los más hondamente afectados con esa desgracia que abate a Cárdenas, lo es nuestro querido Alcalde Municipal, señor Humberto Villa Carrerá, que ha dado pruebas de su nobleza y buen corazón, no separándose un momento de las seis víctimas y de sus deudos y sintiéndose conmovido como si hubiese perdido a familiares suyos.

La alocución que el señor Villa dirigió al pueblo está llena de sentimiento y de piedad, y en ella invita al pueblo al sepelio de los desgraciados Bomberos.

Cerca de la diez de la mañana partió la gran manifestación de duelo en este órden: piquete de la Policía Municipal, que abría la marcha; Ejército Nacional; Unión de Caballeros Católicos de Cárdenas con su Presidente el Ingeniero Sr. Arias; Colegio La Progresiva, con su Director, Mr. B. L. Wharton; material rodante del Cuerpo de Bomberos de Matanzas; material rodante del de Cárdenas; Banda Municipal de Cárdenas; grupos de Infantería; Cuerpo de Boy Scout; Policía de la Aduana; Clero; representado éste por el Párroco Dr. Venancio Novo; Padres Escolapios; Padres Trinitarios; coche fúnebre con los seis sarcófagos cubiertos con la bandera cubana y representaciones de todas las clases sociales y pueblo en general así como familiares de las víctimas y cientos de vehículos que ocupaban un cordón de varias calles.

Con el Alcalde Sr. Villa, presidieron el duelo el Dr. Juan Gronlier, Gobernador de Matanzas, en representación del Sr. Presidente de la República; los Senadores Sres. Carlos de la Rosa y Dr. Horacio Díaz Pardo; el Representante a la Cámara Dr. Juan Rodríguez Ramírez; el Alcalde de Matanzas, Sr. Benigno González; el de Colón Sr. José Manuel Gutiérrez; el Comandante Carrerá, Jefe del Cuarto Distrito Militar; el R. P. Viera y otras altas personalidades del Gobierno.

Las campanas de todos los templos dejaban oir sus dolorosos tañidos y la Banda Municipal de Cárdenas tocaba las tristes notas de una marcha fúnebre.

El sepelio siguió el siguiente orden: del Cuartel de Bomberos, por la Avenida de Martí, a la Calle Once, de allí a la Avenida Central Calle 12, Progreso, doblando por el Hospital Santa Isabel a la Calzada General Gómez, que conduce a la Necrópolis. Hubo un alto en la marcha, en la esquina donde se destaca la Iglesia de San Antonio, en la barriada neopoblana, donde se les cantó un responso a los desaparecidos por el eterno descanso de sus almas y pronunciando el panegírico del acto, el Representante a la Cámara, Dr. Juan Rodríguez Ramírez, que dijo que al cumplir el encargo de hablar al pueblo de Cárdenas allí presente, en nombre de su Alcalde, se unió a ese duelo, que no era solo de Cárdenas sino de toda la nación cubana; estuvo muy inspirado y declaró que el Honorable Sr. Presidente de la República, al conocer ayer en Matanzas lo ocurrido, no solo visitó a los muertos y heridos de la hecatombe, sino que pidió se suspendiesen los actos sociales de la noche, actos de regocijo, como el baile del aristocrático Liceo y que todas las flores de esa fiesta adornasen la capilla ardiente de las seis víctimas, sino que declaró, solemnemente, que también corría por su cuenta todos los gastos que se originasen y que ofrecía la cantidad que hiciera falta para abrir una suscripción en favor de los familiares de los caidos en cumplimiento de su deber.

Después de la fervorosa y extensa oración fúnebre del Dr. Rodríguez Ramírez, continuó su marcha el sepelio hasta la Necrópolis, donde cerca de las doce del dia recibían cristiana sepultura, rodeados de un pueblo que se sintió como si fuera una sola alma, pára llorar la gran desgracia que nos afecta.

En todos los templos religiosos se han celebrado hoy solemnes misas en sugrafio del alma de los seis jóvenes bomberos cardenenses desaparecidos para siempre.

González BACALLAO.
Corresponsal.

LOS BOMBEROS DE LA HABANA SE UNEN AL DUELO DE CARDENAS

(Por telégrafo)

CARDENAS, mayo 27.—DIARIO. Habana.—Una representación del Cuerpo de Bomberos de la Habana, llegó esta tarde a esta Ciudad, formada por treinta y un miembros y los oficiales tenientes Macías, Acosta, Teherán y Blanco, y el periodista Sr. José Chané. En el Cuartel de Bomberos me entrevisté con ellos participándome que venían a unirse a la desgracia que aflige a los bomberos de Cárdenas por la catástrofe del dai de ayer.

Traían una hermosa ofrenda floral, para depositarla como homenaje de cariño y de recuerdo a los infelices caídos. Los bomberos de Cárdenas y el pueblo en pleno no tienen frases para corresponder a ese rasgo de los bomberos de la Capital, que son esta noche nuestros huéspedes.

Entre las ofrendas florales de mayor tamaño que pueden verse en la Capilla ardiente de los seis infelices bomberos, eran las más hermosas, las del Alcalde de Cárdenas, señor Villa Carrerá, que sobresalía entre todas; la de la Unión de Caballeros Católicos de Cárdenas; la de los señores Concejales de este Municipio; la de las Delegaciones de los Centros Gallego y Asturiano; la de la Iglesia Episcopal; la de la Agencia de los cigarros "El Cuño"; la del Administrador y Empleados de la Aduana; la de la Policía Municipal; la del Dr. Santiago Verdeja; la del Colegio "La Progresiva"; la del Dr. Ramiro Pérez Maribona; la del Liceo de Matanzas; la del Alcalde de Matanzas y Policía de esa Ciudad; la de la Asamblea Local de Maestros; la del Alcalde de Santiago de Cuba; las de las sociedades Cárdenas y Perseverancia; la de Adolfo Hernández y Compañía. El número de ramos y bouquets es incontable.

Hoy la Ciudad presenta un aspecto tristísimo; no se ven más que banderas a media asta y crespones de luto de toda la República. El señor Villa, consternado, no cesa de recibir mensajes de condolencia.

González Bacallao.

El DIARIO DE LA MARINA se une de todo corazón al dolor que embarga al pueblo cardenense.

MATANZAS RINDE TRIBUTO A LOS BOMBEROS DE CARDENAS MUERTOS

El Gobernador Provincial, el Alcalde Municipal, el Presidente del Consejo y el Ingeniero Jefe salieron ayer para Cárdenas

A las seis de la mañana de hoy partieron de esta ciudad, rumbo a Cárdenas, a fin de rendir el último tributo a las víctimas de la tremenda catástrofe ocurrida en la tarde de ayer en la playa de Bellamar— y de la cual informamos oportunamente a nuestros lectores. El Gobernador Provincial, doctor Juan Gronlier; el Alcalde Municipal señor Benigno González; el presidente del Consejo, señor Israel Pérez y el ingeniero jefe de Obras Públicas del distrito, señor Oscar Pardiñas.

En varias guaguas automóviles, de la empresa de Mon, partieron asimismo alrededor de 50 miembros del benemérito Cuerpo de Bomberos de esta ciudad, entre oficiales y números, al mando del segundo jefe del Cuerpo señor Emilio Ribot.

Iban, además, el carro-escalera "Antonio Maceo", portador de numerosas ofrendas florales de las autoridades de ésta y de prestigiosos miembros de esta sociedad, que se halla íntimamente compenetrada en la gran desgracia que aflije hoy a nuestra querida vecina, la ciudad de Cárdenas, con motivo precisamente de haber querido ella contribuir de manera efectiva y cierta a los hermosos festejos con que homenajeamos ayer al Honorable Presidente de la República, General Gerardo Machado, y a su ilustre y laborioso Secretario de Obras Públicas, doctor Carlos Miguel de Céspedes.

El señor Alcalde Municipal ha querido que el Cuerpo de la Policía lleve también su representación al fúnebre acto que deberá efectuarse en la tarde de hoy en la Perla del Norte, y a ese efecto, ha dispuesto que partiera para dicha ciudad un pelotón de policías al mando del primer jefe, Comandante Federico Montesino y el teniente Julio Jiménez. En el carro de la Policía Municipal han ido los cornetas del Cuerpo de Bomberos.

Los numerosos heridos de la catástrofe, que se hallan recluídos en el Hospital Civil de esta ciudad, se encuentran bastante mejorados, algunos de ellos dentro de su gravedad, habiéndosenos asegurado en la mañana de hoy que ya se encuentran todos salvos de peligro.

Se asegura, asimismo, que el Honorable Presidente de la República y los doctores Carlos Miguel de Céspedes y Francisco María Fernández, han donado, de su peculio personal, cierta cantidad de dinero, con el fin de aliviar un tanto la desgracia de los familiares de las víctimas, habiendo sido muy celebrado este rasgo noble y altruista.

UNA NIÑA ARROLLADA POR UN AUTO

Además de la horrible catástrofe a que nos referimos anteriormente, hubo que lamentar también otro suceso desagradable, al ser arrollada, en la esquina de 24 de Febrero y Milanés, la niña de 9 años de edad María Junco y Alfonso, natural de Matanzas y vecina de Maceo 263, por el automóvil número 34768, que manejaba Felipe Iglesias.

La citada niña fué asistida en el centro de socorros, de lesiones graves, siendo trasladada después a su domicilio.

MUERE UN TRABAJADOR DE LA PLANTA DE MR. CLAUDE

A las diez de la mañana de hoy fué conducido al centro de socorros, el ciudadano Juan Lauzurica, natural de Matanzas, de 41 años de edad y vecino de Río y Guachinango, que viene trabajando como jarnalero en la planta productora de electricidad que en la costa Norte de nuestra bahía viene construyendo el sabio francés M. George Claude.

El citado individuo, que no recibió lesiones de ningún género—según el informe de sus acompañantes, llegó ya sin vida al mencionado centro, siendo reconocido el cadáver por el facultativo de guardia doctor Pablo Díaz, quien no llegó a apreciarle lesiones externas.

En estos momentos se halla tendido en el centro de socorros, de donde pasará posiblemente a su domicilio, por haberlo reclamado sus familiares, con la obligación de presentarlo mañana en la Necrópolis de San Carlos para la celebración de la autopsia correspondiente.

Alberto LOVIO,
Corresponsal.

UNA REYERTA EN ALQUIZAR

Se suscitó en Guanímar y resultó un joven herido

HAY DOS DETENIDOS

Gran animación para la verbena del próximo día 9

(Por telégrafo)

ALQUIZAR, mayo 27. DIARIO, Habana.—En las primeras horas de esta madrugada fué trasladado a esa capital, para darle ingreso en el Hospital Calixto García, el jóven Flores Esteban, quien, a consecuencia de una reyerta en un baile efectuado en el Barrio de Guanímar, recibió un botellazo en la cabeza, resultando herido de gravedad.

Como presuntos autores de las lesiones inferidas a Flores, fueron detenidos René Palenzuela y Dionisio Romero, vecinos de esta Villa.

PROXIMA VERBENA

Existe gran animación para la verbena, organizada por nuestro entusiasta Alcalde Municipal, señor Mederos, que empezará el próximo día 9, con motivo de la inauguración del primer kilómetro de la carretera a la Paz, y, además, a beneficio de las obras que en esa barriada se están llevando a cabo, a iniciativas del señor Mederos y con los recursos aportados por los vecinos quienes prestan su apoyo más decidido a esa obra, que ha de redundar en beneficio de esta municipalidad.

G. POSADA.

TERMINO SU MOLIENDA EL COLOSO CENTRAL "P. ALEGRE"

(Por telégrafo)

PUNTA ALEGRE, Mayo 27. DIARIO, Habana.—A la una y treinta de hoy terminó su molienda el Central "Punta Alegre", habiendo elaborado 542.178 sacos, batiendo el record de años anteriores.

Expósito, Corresponsal.

EL CONTRABANDO DE CIGARRILLOS

Dos marinos del "Munisla" iban a pasar doscientas cajetillas

Los vigilantes 9 y 19, de la Policía del Puerto, se personaron anoche en la Capitanía, haciendo entrega de un paquete que contenía 200 cajetillas de cigarros americanos, que habían tratado de sacar a tierra, dos marineros del vapor "Munisla".

Expusieron los vigilantes que sorprendieron cuando dos marineros, bajaba del vapor anteriormente recibido a una cachucha, un paquete, y al advertir que habían sido sorprendidos, se ocultaron, y los individuos que se hallaban en el bote, se dieron a la fuga, dejando abandonado el paquete en cuestión.

MENOR LESIONADA

En el primer centro de socorros fué asistida la menor Caustina Cárdenas Herrera, de 5 años, vecina de Misión número 5, de una herida grave en la nariz que sufrió en su domicilio, al caerse y dar contra un latón de basura.

ARROLLADO

Manuel Barreiro González, de 8 años, vecino de Monte número 129, fué asistido en el primer centro de socorros de graves contusiones diseminadas por el cuerpo, que sufrió frente al Parque de la Fraternidad, al ser arrollado por el auto 17446, manejado por José Suárez Pérez, vecino de Corrales número 46.

HERIDO GRAVE

En la Casa de Salud de Dependientes fué asistido de múltiples contusiones por la cabeza Guillermo Salgado Vega, de 29 años, vecino de Tamarindo 25, las que dijo sufrió al caerse de la escalera del Pabellón "Pérez Pérez", en dicha Quinta.

DE CAMAGÜEY

CAMAGUEY, mayo 27. DIARIO, Habana.—En el tren de las cuatro de la tarde embarcó esta tarde para Ciego de Avila, el doctor Arturo Don, Secretario del Gobierno Provincial, a fin de cumplimentar la resolución del Gobernador interino de esta Provincia, doctor Cirilo Rodríguez, por la que dispone la reposición del doctor Gerardo Maidique, en su cargo de Alcalde Municipal de dicha población y que se le haga entrega inmediatamente. La reposición del doctor Maidique ha causado intensa alegría, y sus amigos festejan alborozados el fausto acontecimiento.

UN JOVEN PERECE EN LA CARRETERA CENTRAL

Hoy lanzóse de un camión, que transitaba por la Carretera Central, el jóven Filiberto García Pelaez, pasándole las ruedas del vehículo por encima y causándole tan graves heridas que falleció pocos momentos después.

HERRERA.

DESDE ANOCHE A LAS NUEVE FUNGE DE ALCALDE EL DR. MAIDIQUE

(Por telégrafo).

CIEGO DE AVILA, mayo 27. DIARIO, Habana.—En estos momentos nueve de la noche, ha hecho entrega de la Alcaldía de este Término, el Dr. Rafael Flores del Monte, Presidente del Ayuntamiento, al señor Gerardo Maidique Venegas, Alcalde Propietario, por haber sido revocado el Decreto de suspensión expedido por el Gobernador Provincial señor Villena, motivada dicha suspensión, que se hizo el 6 de los corrientes, por hallarse procesado el señor Maidique.

La revocación del Decreto de suspensión fué dictada por el doctor Cirilo Rodríguez, Presidente del Consejo Provincial, en funciones de Gobernador Interino.

La toma de posesión del señor Maidique la ha presenciado el Supervisor y Delegado de Gobernación, Capitán Leopoldo Ruiz y varios Concejales y empleados del Municipio, habiendo notificado el Decreto de reposición, el Secretario del Gobierno de la Provincia, doctor Arturo Don Rodríguez, llegado esta noche de Camagüey con tal objeto. Reina tranquilidad completa en la población.

Carlos LUJAN
Corresponsal.

E. P. D.

EL SEÑOR

JUSTO MENDEZ LOPEZ

HA FALLECIDO

Y dispuesto su entierro para hoy martes, a las cuatro de la tarde los que suscriben, padres, hermanos y demás familiares y amigos, suplican a sus amistades, se sirvan concurrir a la Capilla de la casa de Salud Quinta «La Benéfica», para desde allí acompañar su cadáver hasta el Cementerio de Colón, favor que agradecerán eternamente.

Habana, 28 de Mayo de 1929.

Antonio Méndez, María López (ausentes) Francisco y Jesús Méndez; Leal y Hermano, Costales y Hermano; José Gacio, Miguel Angel Negrín, Manuel Cerqueiro, Bautista Rivera, Manuel Martínez, José Rodríguez, Ramón Furelo, y José Vigil.

M.E.C.D. 2016

LA COOPERACION DE LOS DECANOS PARA EL CONGRESO DE UNIVERSIDADES

Hoy se reunirá el claustro general universitario a fin de designar profesor honorario al doctor Fernández Abreu

DIVERSAS NOTICIAS DE LA UNIVERSIDAD NACIONAL

Comisionado el profesor Hernández Beguería para ampliar en el extranjero los estudios referentes a radiología

Con frecuencia hemos dejado constancia de la perenne dificultad que se nos ofrece para percibir —en nuestra diaria visita al Alma Mater— la intensa y compleja labor que desde el primer día viene realizando el doctor Averhoff al frente del Rectorado de la Universidad, por su indeclinable hábito de silenciar su obra en tanto no la última o dicta en una disposición adecuada a determinada necesidad que la inspiró o reclamaba preteritamente.

Este es el caso, una vez más, repetido ayer, en relación con la silente y tenaz preparación "internísima" que viene consagrando el doctor Averhoff al próximo Primer Congreso Internacional de Universidades, señalado para Febrero de 1930 a fin de abrillantar con toda plenitud posible la actuación que en ese notable acontecimiento académico —docente cumple al Profesorado cubano.

El doctor Averhoff, con esa loable finalidad, acaba — y hasta ese mismo instante no fué posible percibir su gesta imperceptible— de promover la activa cooperación de los señores Decanos de las Facultades de Derecho y de Ciencias Sociales, de Medicina y Farmacia y de Letras y Ciencias.

Cooperación en la que, naturalmente, los señores Decanos harán intervenir a los respectivos Profesores de sus Facultades, a fin de madurar y perfeccionar con suficiente antelación cuantos trabajos, ponencias, iniciativas o sugestiones han de ser motivo de estudio, deliberación y resolución en las sesiones de dicho Congreso, llamado a tener un resonante éxito universal.

Todo ello obliga a reconocer que el docto. Averhoff, desde mucho antes que sonara el nombre de Mussolini, guarda para su capote el lema dictado al actual fascismo italo:

—"Trabaja y calla".

EL SR. RECTOR ACEPTA EL PREMIO DEL DR. AURELIO BOZA MASVIDAL

Por Decreto Rectoral firmado ayer por el doctor Octavio Averhoff ha sido aceptado el Premio Extraordinario instituido por el Profesor de la Escuela de Letras, doctor Aurelio Boza Masvidal, para ser adjudicado mediante las reglas de oposición que el donante señalará entre los alumnos sobresalientes del curso de Historia de la Literatura Italiana, que tiene a su cargo dicho Profesor en la Cátedra de "Historia de las Literaturas Extranjeras" de que es Titular el doctor Salvador Salazar.

Este Premio Extraordinario —que se denominará "Boza Masvidal"— consistirá en 50 pesos oro m. o., y Un Diploma de Honor, anualmente, a partir del presente Curso Académico.

Al propio tiempo, el doctor Averhoff dirigió una laudatoria comunicación al Profesor doctor Aurelio Boza Masvidal, expresándole, en su nombre y en el de la Universidad, la especial gratitud que merece su generoso y edificante rasgo.

EL CLAUSTRO GRAL. UNIVERSITARIO DE HOY

Por error, anunciamos que el Claustro General Universitario, citado para esta tarde, se reuniría a las cinco, siendo lo exacto que en la convocatoria del señor Rector la hora fijada es la cuatro y media p. m.

Como publicamos oportunamente, la sesión de hoy se destina a conocer la proposición de la Facultad de Letras y Ciencias de otorgar al doctor Gerardo Fernández Abreu el Título de Profesor Honoris Causa del Alma Mater.

Nos consta que el espíritu imperante en el seno de cada una de las tres Facultades Universitarias es la de apoyar entusiasticamente tan plausible iniciativa.

Y nadie ignora que el doctor Fernández Abreu es muy digno de ese alto galardón, que será otorgado por vez primera en nuestra Alma Mater.

EL PROFESOR HERNANDEZ BEGUERIA AMPLIARA ESTUDIOS DE RADIOLOGIA Y FISIOTERAPIA

El señor Rector concedió ayer Comisión especial al Profesor doctor Ricardo Hernández Beguería, Ayudante—Graduado de la Cátedra "36" de la Escuela de Medicina, para que durante seis meses pueda pasar al Extranjero a realizar estudios de ampliación en Radiología y Fisioterapia, especialidades que profesa en dicha Cátedra.

HOMENAJE A LA DRA. MARIA LUISA DOLZ EN EL AULA MAGNA

Ayer tarde se efectuó en el Aula Magna de la Universidad, el homenaje a la memoria de la Dra. María Luisa Dolz, eminente educadora cubana, organizado por la Asociación Pedagógica Universitaria, siendo presidido por el señor Rector Dr. Octavio Averhoff, los señores Decanos de Derecho y Letras y Ciencias, doctores Ricardo Dolz y José R. Martínez; el Secretario General del Alma Mater, doctor Manuel de Castro Targarona y los Profesores doctor Ramón Zaydín y Alfredo Aguayo.

Complemento del mismo será la pía ceremonia de esta tarde en el Cementerio, cabe la sepultura de la inolvidable mentora, para el que ha invitado — también — el señor Rector al Profesorado y alumnos del Alma Mater.

CUADRO DE EXAMENES ORDINARIOS EN LA ESCUELA DE CIRUGIA DENTAL

Ayer quedaron señalados los exámenes ordinarios para los cuatro cursos de la Escuela de Cirugía Dental, en la forma siguiente:

PRIMER CURSO. (Día 4 de Junio). — Protesis Dental Primer Curso. — Escuela Dental. — Ocho de la mañana. Tribunal: Dres. I. Clark, Biada y R. Madan.

Día 8. — Anatomía Primer Curso. — Escuela de Medicina. — Dos de la tarde. Tribunal: Dres. Varela Zequeira, A. Inclán y R. Peñalver.

Día 13. — Fisiología Primer Curso. — Escuela de Medicina. — Ocho de la mañana. Tribunal: Dres. A. Vieta, Puente Duany y Pardo Suárez.

Día 21. — Operatoria Dental Primer Curso. — Escuela Dental. — Ocho de la mañana. Tribunal: Dres. M. Weiss, A. Mendoza y Rafael Madan.

SEGUNDO AÑO. (Día 3). —Anatomía Segundo Curso. — Escuela de Medicina. — 2 de la tarde. Tribunal: Dres. E. Stincer, E. Romero, y J. Cornide.

Día 10. — Fisiología Segundo Curso. — Hospital Calixto García. 8 de la mañana. — Tribunal: Dres. Grau San Martín, J. Centurión y J. González Rubiera.

Día 14. — Operatoria Dental Segundo Curso. — Escuela Dental.— 8 de la mañana. Tribunal: Dres. M. Weiss, Ramón A. Mendoza y Rafael Madan.

Día 20. — Protesis Dental Segundo Curso. — Escuela Dental. — 8 de la mañana. Tribunal: Dres. Clark, Biada y Forns.

TERCER AÑO. (Día 4). — Bacteriología. — Laboratorio Wood.— Ocho de la mañana. Tribunal: doctores Agramonte, C. Fuentes y R. Márquez.

Día 10. Patología General. (Grupo del Dr. H. Seiglie). Hospital C. García. — Ocho de la mañana. — Tribunal: Dres. Grande Rossi, A. Antonetti y Héctor Seiglie.

Día 13. — Farmacología. (Alumnos de Cirugía Dental). — Hospital Calixto García. — Ocho de la mañana. Tribunal: Dres. O. Jaime, O. Nodarse y Carlos Taboada.

Día 18. — Puentes y Coronas. (Escuela Dental). — Ocho de la mañana. Tribunal: Dres. Eugenio Crabb, R. Forns y Carlos Coro.

Día 22. — Anatomía e Histología Patológica. — Hospital C. García.— 2 de la tarde. Tribunal: Dres. José J. Pereda, Puentes Duany y Sopo Barreto.

CUARTO AÑO. (Día 5). — Terapéutica aplicada a la Estomatología e Higiene Bucal. — Escuela Dental. — Tribunal: Dres. I. Clark, Ramón A. Mendoza y Rafael Madan.

Día 8. — Propedéutica y Ortodoncia. — Escuela Dental. — Ocho de la mañana. Tribunal: Dres. O. López, Eugenio Crabb y Carlos Coro.

Día 12. — Histología Anormal de la Boca. — Escuela Dental. — 8 de la mañana. Tribunal: Dres. I. Clark, Rafael Biada y Rafael Madan.

Día 17. — Patología Especial de la Boca. — Escuela Dental. — Ocho de la mañana. Tribunal: Dres. M. Weiss, Ramón A. Mendoza y Rafael Madan.

EL ESPAGNE

El día dos por la tarde o el tres al amanecer llegará a nuestro puerto el vapor correo francés Espagne que procede de Saint Nazaire, Santander Coruña con carga general y pasajeros.

NOS VISITO AYER EL GRUPO SANTIAGUERO

Es un notable conjunto musical que ha venido de Stgo. de Cuba

En la tarde de ayer visitó nuestra redacción, el aplaudido conjunto "Grupo Santiaguero", que, procedente de la capital oriental, se encuentra actualmente establecido en la Habana.

Dirigidos por el señor Faustino Miró, los hábiles músicos ejecutaron algunas de las piezas de su repertorio, dando muestras de verdadero valor y competencia en el género criollísimo a que se dedican.

Entre otros sones, pudimos oir uno dedicado al General Machado (Ayudando al General), uno de los sones más delicados y armoniosos que hemos escuchado, y que, seguramente alcanzará pronto los honores de la popularidad.

Componen el "Grupo Santiaguero", con su Director, señor Faustino Miró, los señores:

Nicolás Larrea, Manuel Montoya, Francisco Garbey, Modesto Castillo, Silvano Schuec, Víctor Lauro y Faustino Miró (hijo).

El "Grupo Santiaguero", se propone dar dentro de breves días, una audición de su música en la Asociación de Reporters, así como también en otras asociaciones de esta ciudad, ofreciéndose a todos en su actual residencia del Hotel Bélgica, en la Avenida de Bélgica.

Muchos triunfos deseamos a los animosos jóvenes orientales.

los tiranos del hogar

¡QUE ALEGRÍA verlos siempre sonrientes, saludables! Lo principal es evitarles molestas irritaciones. ¿Como? Rociando el tierno cuerpecito con Maizena Duryea cada vez que se bañe al nene o se le cambien pañales. La Maizena Duryea absorbe la humedad y deja el sonrosado cutis terso y fresco, lo que evita las irritaciones. La Maizena Duryea puede ponerse con toda confianza en el delicado cutis del nene.

F. A. LAY,
Apartado 695, Habana

MAIZENA DURYEA

NEVERAS TRADE MARK OSOBLANCO
EN MUEBLERIAS Y FERRETERIAS

HABANERAS

Viene de la página NUEVE

UN PARTY ELEGANTE

ANOCHE EN CHATEAU MADRID

Gran comida anoche.
Bajo las frondas...
Fué en el delicioso Chateau Madrid ofrecida por un matrimonio de alta distinción, Eloy Martínez y Mercedes Montalvo, en honor del muy cortés y muy cumplido caballero Juan Pedro Baró y su elegante y bellísima esposa Catalina Lasa.

Una demostración más de afectuosa simpatía para los viajeros que regresan de una excursión alrededor del mundo.

Allí estaban, parmi les invités, el general Mario G. Menocal y su interesante esposa Marianita Seva.

Condes de Revilla de Camargo.

Marqueses S. Miguel de Aguayo.

Los distinguidos esposos Antonio Díaz Albertini y Blanca Broch. Juan Antonio Lasa y Lola Soto Navarro y Miguel Angel Aguiar y Esperanza Solís.

Mina de Truffin.

Ana María Menocal.

Nandita Sanguily, gentil esposa del eminente cirujano doctor Rafael Nogueira, que se encuentra en estos momentos en Nueva York.

Un grupo de matrimonios distinguidos que formaban el general José Martí y Teté Bances, Juan A. Llíteras y Hemelina López Muñoz. Henry Senior y Elsa Penso, Manolo Rodríguez y Aida López, Guillermo Lawton y Merceditas de Armas, José Jenaro Sánchez y María Galarraga, Juan de Dios García Kohly y Renée Molina, Gustavo Pino y Vivita Rodríguez, Pancho Juarrero y Gloria Erdmann, Guillermo del Monte y Mirta Martínez Ibor y Miguel Angel Campos y la siempre bella y muy graciosa y muy simpática Julia Sedano.

Chona Martínez
y Mariano Juncadella.

Y completando el party tan numeroso y tan animado el señor César Gorri, Cónsul del Uruguay, el señor José María Lasa y el Introductor del Cuerpo Diplomático, señor Enrique Soler y Baró.

La mesa aparecía adornada por la Casa Trias con lindas corbeilles de flores.

Predominaban las dalias.

Y los gladiolos.

MARIA LUISA DOLZ

En la tarde de hoy.
A las cuatro y media.

Una peregrinación a la tumba de María Luisa Dolz en la Necrópolis de Colón.

Tributo a la inolvidable educadora cubana en el primer aniversario de su muerte.

Una ofrenda más.

Entre las ya rendidas.

Iniciativa de las Ex-Alumnas de María Luisa Dolz, asociación de la que es entusiasta, insustituible presidenta la distinguida señora Rosalía Ruiz de Bustamante.

Habrá discursos, entre éstos, del doctor Salvador Salazar, ilustre catedrático de la Universidad.

Recitaciones de poesías.

Por Dalia Iñiguez.

También recitará Panchita Carbonell la poesía que ha compuesto su señora madre, Enriqueta del Peso de Carbonell, antigua discípula de María Luisa Dolz.

Música además.

Por la Banda del Estado Mayor.

MIGUEL A. SUAREZ

Me apresuro a decirlo.
Con el mayor gusto.

La Cuban National Sindicate, sociedad anónima que posee la casi totalidad de las acciones de la Cuban American Realty, incluyendo el Casino Nacional, la Playa de Marianao y el Hipódromo ha nombrado al señor Miguel A. Suárez su vicepresidente y tesorero

Otra designación más.

En favor del señor Suárez.

No es otra que la de vicepresidente del Havana American Jockey Club cubriendo la vacante por el sentido fallecimiento de Mr. Charles F. Flynn.

Este nombramiento, recaído en un cubano de clara inteligencia, activo y con excelentes dotes de caballerosidad y corrección, debe regocijarnos a todos sus compatriotas.

Mi felicitación.

Cordial, afectuosísima.

DIAS

Un saludo.
De felicitación.

Llegue en sus días a un buen amigo, el doctor Emilio del Junco, jefe de una distinguida familia de esta sociedad.

Su hijo, el joven y culto ingeniero Emilio del Junco y André, celebra también su santo.

¡Felicidades!

MOT DE LA FIN

La rosa Catalina Lasa.
Nueva creación.

Lanzada por el jardín de las maravillas, de las grandes sorpresas, el afortunado Milagros de los campos del Wajay.

Es un tributo a la dama que hizo el primer pedido al abrirse al público la casa de Prado 11.

Grande la flor.

De un rosa nacarado.

Su especialidad son los tallos, muy largos, con hojas de un verde muy fuerte.

Expuesta aparecerá esta noche en las vidrieras de aquel coquetuelo salón.

Rosa Catalina Lasa.

Se pondrá de moda.

Enrique FONTANILLS.

RORIGUEZ BETETA HABLA SOBRE LA DOCTRINA DE MONROE EN MISSOURI

"La elasticidad de la Doctrina está, no en la Doctrina misma, sino en aquellos países a que la misma se aplica"

PARA LOS ESTUDIANTES DE PERIODISMO

Beteta, diplomático y escritor guatemalteco, pronunció una brillante conferencia a aquéllos en la Universidad

COLUMBIA, Missouri, Mayo 8. E. —Justificando su aseveración de que la primer mujer gobernadora de un Estado americano fué Doña Beatriz de la Cueva y Alburquerque, quien dirigió los destinos de Guatemala hace cosa de cuatrocientos años, el doctor Virgilio Rodríguez Beteta, diplomático y escritor guatemalteco, hizo gala de elocuencia en su conferencia ante los distinguidos periodistas americanos que asistieron a la reunión que en su Universidad de Missouri celebra cada año el decano Walter Williams, jefe de la escuela de periodismo de dicha Universidad.

Williams es un veterano del periodismo. Hace cincuenta y pico de años que ha venido trabajando en las distintas esferas de esta profesión. Su escuela de periodismo en la Universidad de Missouri es tal vez la más antigua de América. Cada año celebra una semana de conferencias dictadas por personalidades distinguidas que oyen los alumnos y los huéspedes de honor.

El orador extranjero este año fué el doctor Rodríguez Beteta, hasta hace poco Ministro de Guatemala en Honduras.

Hablando sobre la Doctrina de Monroe, el doctor Beteta cuyo tema versaba sobre la prensa latino-americana y relaciones internacionales, presentó un bello bosquejo de opiniones de los principales periodistas de la América española sobre la interpretación de la Doctrina de Monroe.

"La elasticidad de la doctrina,—dijo Beteta,—está como en el caso de la cama de Procusto, no en la doctrina misma, sino en los países a que se aplica la doctrina. Cuando las víctimas no podían meterse en la cama de Procusto, se le cortaban las piernas para que cupieran, y cuando las piernas eran demasiado cortas, se estiraban para que acomodasen a la cama.

"Algo parecido ha sucedido con la América tropical. En 1910 hubo la necesidad de derrocar al Presidente de Nicaragua, porque según se nos dijo entonces, dicho Presidente estaba en negociaciones con el Japón para la construcción de un canal a través de Nicaragua.

"Vino la revolución, pero esto no era suficiente; había que estirar la pierna para que cupiese en la cama, y se estiró a Nicaragua. En la última revolución el caso fué contrario. Hubo que cortar las piernas. No importa quien estuviese envuelto en el caso de Nicaragua, lo interesante es que Nicaragua ha cabido en la cama".

Refiriéndose luego al libro del Secretario Stimson, "Política Americana en Nicaragua", habló el doctor Beteta sobre la serie de circunstancias mencionadas en dicho libro como tendientes a impedir la intervención americana en los países del Caribe, y concluyó preguntando si tales series no serían preciosas filigranas para la Cama de Procusto.

Después de citar infinidad de casos concretos versando sobre la doctrina de Monroe, Beteta dijo que la mayoría de la prensa hispano americana se opone a la interpretación de la doctrina de Monroe siempre que tal interpretación se prestase para tolerar la intervención por una nación en los asuntos de otra.

Habló asimismo el orador sobre ciertas empresas extranjeras que los países tropicales que en lugar de conformarse con el lucro que legítimamente obtienen, disponen fondos para intromisiones políticas tendientes a crear un estado que se preste para la intervención de la potencia extranjera de que son ciudadanos.

Leyendo editoriales de varios diarios hispanos, el doctor Beteta trató de probar su aseveración del antagonismo que siente la opinión pública en Hispano América hacia la intervención, y citó asímismo frases del Presidente Hoover también adversas a la interpretación de la doctrina de Monroe en el sentido de permitir tal intervención en países anulando su soberanía nacional.

Luego habló sobre Guatemala y su temprana historia. Nos dijo que Doña Beatriz de la Cueva y Alburquerque la primera gobernadora conocida en América era descendiente de los duques de Alburquerque que se casó con Don Pedro de Alvarado quien fué a Guatemala como gobernador de la nueva provincia en el año de 1539.

Muerto Don PePdro en una guerra con los indios de Nuevo Jalisco, su viuda, doña Beatriz lo reemplazó y así gobernó a Guatemala por dos días; pues la muerte la sorprendió en compañía de catorce damas de su corte, todas ellas pertenecientes a la elevada nobleza española, durante un terremoto y erupción del volcán de agua".

En otra conferencia ilustrada con vistas cinematográficas el distinguido escritor guatemalteco nos explicó como este mismo volcán de agua ejerció cierta influencia en la mitología de los antiguos mayas. Esta conferencia versó principalmente sobre el tema de la música de los Mayas quiénes según Beteta eran aficionados en grado extremo a la musa Euterpe.

CORRESPONSAL.

Correo Aéreo Internacional

El aeroplano correo número 454-E llegó al Campamento de Columbia procedente de Miami a las 10.03 a. m. conduciendo 29 sacos de correspondencia que pesaban 1,099 libras y un total de 45.380 artículos postales.

MUERTE DE UN EX 1r. MINISTRO

Mr. Ernest Monis falleció en Francia a los 83 años

BURDEOS, Francia, Mayo 27. — (AP) — Hoy falleció en su residencia de Chateau Neuf-sur-Charente, a los 83 años, el ex-Primer Ministro Ernest Monis, quien fué jefe del Gobierno francés en 1911, durante cuatro meses. Estando en una fiesta aérea en Issy-les-Molineaux, un aeroplano embistió al grupo de Ministros, matando al de la Guerra, y fracturándole a Monis una pierna. La lesión consiguiente le hizo abandonar el Gabinete.

MR. BALDWIN ES AMIGO DEL CAMPO

Después de 20 años, aún no se acostumbró a la vida pública

CUAL ES SU OPINION

Estima que las riendas del Estado deben ir a manos jóvenes

Por JACK P. REEDE,
(Corresponsal del DIARIO DE LA MARINA)

LONDRES, Mayo, (S.E.)—"La mayor equivocación de mis enemigos políticos, —dijo el Primer Ministro Baldwin a este corresponsal en una entrevista reciente,— es el creer que porque soy campesino, soy simple. En el campo sabemos cuando cambiamos una libra esterlina que recibiremos veinte chelines por tal libra".

Luego, suspirando agregó: "Aunque llevo veinte años en la vida pública, todavía no me he acostumbrado a la vida en las ciudades.

En el famoso cónclave conservador de Octubre, 1922, fué ese hombre pacífico e ignorado quien estalló la bomba que habría de volar a Míster Lloyd George y su gobierno coalicionista a los espacios. Míster Bonar Law fué nombrado jefe del gobierno, y cuando la enfermedad pudo más que la resistencia de Bonar Law, y éste se vió obligado a renunciar, fué el mismo hombre ignorado y pacífico, este Stanley Baldwin quien se ocupó de formar el ministerio.

Como el famoso ex-vicepresidente de Estados Unidos, General Charles Dawes, Míster Baldwin nunca abandona su cachimba; y ama la juventud; él ha dicho: "el poder debe ir a las manos jóvenes".

Montañas de Catskill
STAMFORD
NEW YORK
"Hotel Perla de Cuba"

Este acreditado Hotel, bien conocido de todas las familias de Cuba que acostumbran a pasar el verano en aquel delicioso lugar, se encuentra abierto desde el 15 de Mayo, completamente reformado, todas sus habitaciones con baños y sus comedores con capacidad para quinientas personas.

También el Hotel dispone de cuatro hermosos COTTAGES para familias que prefieran vivir indeepndientes, compuestas de Sala, Comedor, y cuatro espléndidas habitaciones amuebladas con todo lujo.

Para más informes dirigirse a su propietario, M. Barros, al apartado Jesús Fernández, al Restaurant París, 487, Stanford New York, o al señor teléfono M-5232, en La Habana.

LA VICTORIA DE MISS M. GLEITZE

Venció al canal de la Mancha lo mismo que al dios Cupido

LOS AMORES DE MERCEDES

"Amo a mi prometido, el soldado William, pero amo más al mar"

Por JACK P. REEDE,
(Corresponsal de DIARIO DE LA MARINA).

LONDRES, Mayo, (S.E.).—Mercedes Gleitze conquistó fama cuando atravesó a nado el canal de La Mancha. Pero una conquista mayor que el Canal ha sido la que ha traído nueva publicidad a la famosa nadadora. Mercedes acaba de conquistar al Dios Cupido.

En el apogeo de su fama, Mercedes recibió infinidad de cartas de todo el mundo: Entre esas cartas estaba la del soldado William Farrance, que desde la India escribía a Mercedes describiendo su soledad, y como la fotografía de Mercedes en los diarios había despertado en él un amor profundo.

La nadadora se conmovió con la lectura de la carta de Farrance y la contestó. Una correspondencia larga siguió a la declaración, y sin verse nunca los dos jóvenes pactaron matrimonio. Farrance obtuvo su licencia del ejército y vino a Londres a ver a su novia de correspondencia.

Fué en el atrio de la Catedral de Westminster donde se vieron por primera vez el soldado de la India y la nadadora de Inglaterra. Fué una entrevista conmovedora. Nunca se habían visto en persona; se conocían por carta y por retrato. Y el amor jurado en epístolas fué repetido al oído; y entre besos y suspiros se perdieron los dos jóvenes en un mundo de ensueños y de promesas.

Ahora Mercedes anuncia que ha roto su compromiso. "Es un joven adorable,— dice la nadadora refiriéndose a Farrance, — pero mi amor por el mar es demasiado para que pueda pensar en el matrimonio".

"Hasta que no haya nadado el Canal de Irlanda, el Helesponto y tal vez la Bahía de Buenos Aires a Montevideo no estaré satisfecha"—dijo Mercedes a este corresponsal recientemente. —"El Helesponto, sobre todo, ejerce sobre mí fascinación especial. Deseo cruzarlo, como Lord Byron, y como Leandro en los días clásicos. Y luego, desde que Tiraboschi cruzó el Mar del Plata he tenido deseo especial de ir a esos países del sur, y repetir la hazaña de Tiraboschi". Así decía Mercedes, besando el retrato de su soldado.

Luego añadió sonriendo: "Con tanto amor por el mar, no podré ser nunca buena esposa, y Farrance es muy bueno para casarse con una mujer que pertenece al mar". A una pregunta de este corresponsal, la bella atleta, estirando sus brazos indolentemente, contestó:

—"Quién sabe luego.. Si Farrance quiere esperar.. nadie puede predecir.. William es para mí el hombre ideal.."

Corresponsal.

AVISO

Habiendo llegado a conocimiento de la Sociedad que suscribe que algunos farmacéutcios y laboratorios están vendiendo un producto medicinal de Extracto de Hígado de Bacalao, que por su aspecto o porque emplean el nombre de "Wampole" infringen las marcas que tiene registradas, por este medio se avisa a los farmacéuticos, droguistas o laboratorios que la leyenda "Perfeccionada y sin sabor, Preparación del Extracto de Hígado de Bacalao de Wampole", el nombre de "Wampole's" el envoltorio y rótulo con su firma etc., que usan para su citado producto están registradas como marcas según certificados números 29739, 30841, 46564, 46565, todos expedidos por la Secretaría de Agricultura, Comercio y Trabajo de la República de Cuba.

Que si se persistiera en usar productos medicinales con el nombre de "Wampole's" o que por su aspecto infringen las otras marcas citadas, la casa que suscribe se vería obligada, contra su voluntad y en defensa de sus intereses a establecer las correspondientes acciones criminales al amparo de las leyes cubanas (Inciso 1 del artículo 12 y artículo 41 del Real Decreto de 21 de Agosto de 1884 y artículos 287 y 288 del Código Penal) contra los que fabricaren o vendieren productos medicinales usando en cualquier forma el nombre de "Wampole's" o que de otra manera infringen o imiten sus marcas registradas.

HENRY K. WAMPOLE & CO. INC.

EL BANJO VEGA

El instrumento de fama mundial por excelencia.

La garantía del Comprador es poseer uno de estos famosos instrumentos. Pida informes y se convencerá que VEGA es el más afamado fabricante de BANJOS.

TENEMOS TODOS LOS MODELOS

VDA. DE CARRERAS Y CIA.

Prado 115
Tel. A-3462

San Rafael 1½
Tel. A-6644

HABANA
LA CASA DE LAS NOVEDADES

M.E.C.D. 2016

SOCIEDADES ESPAÑOLAS

CRECE EL ENTUSIASMO PARA EL GRAN HOMENAJE A BLANCO HERRERA

HOY, LA CORONACION DE LA REINA DE GALICIA EN EL TEATRO NACIONAL

ENTUSIASMO PARA LAS FIESTAS CANARIAS QUE HABRA EN GÜINES

La Sección de Propaganda de la Asociación y la delegación canaria en la localidad ultiman el programa de aquéllas

Restablecido.

En días pasados ha causado alta en la casa de salud de Nuestra Señora de la Candelaria, el señor Juan Baute González, Presidente de la Delegación de la Asociación Canaria en Cienfuegos, para donde se trasladó seguidamente en unión de los familiares que le acompañaron durante el tiempo que duró su estancia en aquel moderna Sanatorio.

Con verdadera satisfacción consignamos esta noticia.

DE VIAJE

En el entrante mes de Junio embarcará rumbo a Canarias el señor José Peña Monzón, Vice Presidente de la Sección de Intereses Morales y Materiales de la Asociación Canaria, que va a disfrutar de una temporada de descanso.

Un viaje muy feliz deseamos al señor Peña.

TRISTE NOTICIA

En días pasados se ha recibido en esta capital la triste nueva del fallecimiento de la bondadosa y amantísima madre del señor Agustín Salazar, elemento muy querido en el seno de la Colectividad canaria ocurrida recientemente en la Isla de la Gomera, donde residía.

Llegue hasta él y hasta sus demás familiares la expresión de nuestra sentida condolencia.

LA SECCION DE PROPAGANDA.

Anoche continuó celebrando su junta ordinaria reglamentaria la Sección de Propaganda de la Asociación Canaria, adoptando importantes acuerdos, que mañana daremos a conocer.

PARA LAS FIESTAS DE GUINES

Hoy se pondrán a la venta los tickets para tomar parte en las gran des fiestas que en el entrante mes de Junio ofrecerán en la villa de Güines la ección de Propaganda y la Delegación de la Asociación Canaria en aquella localidad.

El entusiasmo despertado tanto en Güines como entre los elementos de esta capital es muy grande Muchísimos matrimonios tomarán parte en la fiesta, que promete resultar lucidísimas.

Los Comités de Acción Gallega

El jefe supremo del partido es el señor Jesús María Bouza

Este Comité de Empleados de la Havana Electric. celebró una importante junta, presidida por el señor Pedro López Docampo, con el secretario señor Francisco Araón.

Se tomó el acuerdo de proceder a celebrar una junta general de afiliados para hacerla organización de este Comité por miembros adictos al nuevo partido "Acción Gallega", que tendrá por jefe supremo al señor Jesús María Bouza, al que están dispuestos a secundar con todas sus fuerzas. Se adhirieron y firmaron el acta, señores: Pedro López, presidente; José González Quintá; Francisco Areán; Francisco López; José Rey Pardo; Lino Otero; José Couce; Manuel Rocar onde; José Gómez; Angel Prado: José [illegible] Quintás; Antonio Blanco; Manuel Fernández; José Arias: Manuel Domínguez: José Buján; Luis Vázquez: Antonio Pacio; Antonio Saco; Oscar López: Gerardo López; Ramón [illegible] pez: Valentín Bayón: [illegible]an Dopazo: José Regueira; Agustín Sotelo; Francisco Sotelo; Antonio López Docampo: Manuel Gómez: Pedro Maceda; Javier Vázquez; Ramón García y siguen las firmas.

Este Comité por unanimidad nombró al señor Jesús M. Bouza, presidente de honor del mismo.

GRAN HOMENAJE A

Julio Blanco Herrera

MI ADHESION

Al Comité del Centro Montañés, organizador del homenaje a Don Julio Blanco Herrera.

Mozucos, recibid mi entusiasta
adhesión a la fiesta
que estáis organizando
en honor de Don Julio Blanco Herrera
para rendir un público homenaje
al que es, por ley de herencia,
insigne montañés **honoris causa**...
Si en la colonia hispana subsistiera
incólume el recuerdo
de las cien mil finezas
que ha tenido Don Julio
año tras año en beneficio de ellas,
todas las sociedades españolas
adherirse debieran
a ese gran homenaje
que va a rendirse a Julio Blanco Herrera
para pagar, en parte,
de gratitud una impagable deuda.
Los **viejos de la crónica** sabemos
lo que "La Tropical" ha hecho en bien (de estas
dignas instituciones españolas
que hoy su vitalidad a todos muestran...
Nosotros recordamos con cariño,
las resonantes fiestas
de aquel gran "Club Gradense" (los (fartones)
de la "Unión Villalbesa"
y del Club Estradense!... Cuántos años
han transcurrido ya de aquellas fechas!
Y si alguien quiere informes sobre ésto
que pregunte a Vicente de la Presa
que entonces era joven
y hoy sigue siendo joven... según (cuenta.
Sólo en "La Tropical" existía entonces
el Mamoncillo-Abuelo y a su fresca
y benéfica sombra se tejieron
muchos idilios en aquellas fiestas...
Luego se hizo "La Cúpula", "El Ensueño".
se preparó "El Jagüey", se hicieron (nuevas
y hermosas obras hasta hacer, al cabo,
el "Salón Tropical", gala y presea
de esos jardines bellos y famosos...
Cuantiosas sumas invirtió la Empresa
de que es figura ilustre y prominente
Don Julio Blanco Herrera,
pero a él se deben todos los proyectos,
suyas han sido todas las ideas...
Y se hizo todo **eso** únicamente
por la colonia hispana y su grandeza,
para dar a los clubs triunfos soberbios,
para aumentar su fuerza
y prestigiar sus nombres respetables
con el halo del éxito en las fiestas...
Sin el concurso—siempre generoso
y gentil—de Don Julio Blanco Herrera
y de "La Tropical", seguramente
hoy muchas sociedades no existieran!...
He aquí por qué simpáticos **mozucos**
que organizáis la fiesta,
creo que las entidades españolas
debieran, como yo, adherirse a ella
pues todas deben gratitud profunda
al ilustre Don Julio Blanco Herrera.

Martín Pizarro.

Las adhesiones deben dirigirse al Centro Montañés, por la noche, horas en que actúa la Comisión organizadora del homenaje.

Julio Blanco Herrera

MUY IMPORTANTES ACUERDOS DE LA SECCION DE INTERESES ASTURIANOS

Cuatro mil doscientos pesos costó la iluminación del Palacio Social durante las fiestas del 20 de Mayo

La Sección que entiende en el manejo de los intereses materiales del Centro Asturiano, ha celebrado con la asistencia de sus vocales su sesión mensual bajo la presidencia de don José María Alvarez, asistido del Vice presidente don Claudio Piquero. Hicieron proposiciones y señalaron iniciativas de gran interés los vocales don Amalio Rodríguez y don Félix Suárez.

Resultado de esta sesión fué el importante Informe que la Sección presentó para su examen a la Junta Directiva. Reunióse ésta bajo la presidencia de don Nicanor Fernández y del vice señor García, integrando la Mesa el Tesorero, el Secretario General y el Vicesecretario.

Procélese a la subasta de la reja que ha de separar el sótano del local que le sirve de entrada y que ha sido alquilado para barbería.

Teniendo en cuenta el acuerdo de la Junta Directiva anterior, y vista la carta fecha 9 del actual, por la que la Asociación de Representantes del Comercio al por Mayor de Cuba, fijan el día primero de Junio próximo, sábado, para dar la Velada Literario-Musical, la Sección estima que se debe autorizar dicha fecha para la Velada de referencia.

Vista una carta de The Diamond News Co., arrendataria del local de la planta baja del Centro, por San José, donde está instalada la librería, por la que indica que fué autorizada verbalmente para dividir dicho local y subarrendarlo, como medida económica, por su cuenta, y que, como en el transcurso del tiempo y pudiendo haber cambios de Directiva, esto pudiera dar lugar a cualquier mala interpretación entre los miembros de la misma, y a fin de evitar eso, desea que dicha autorización le sea dada por escrito; se acuerda acceder a tal petición.

La Junta se da por enterada de la tenta comunicación de la Casa Dussaq Co. Ltd. en la que da a conocer que ha sido instalada una oficina del Cable para trabajar en conexión con las oficinas de dicha Empresa.

Vista una comunicación de la misma casa por la que solicita autorización para instalar dos sillones de limpiabotas con lugar para la venta de periódicos en la forma que el instalado frente a la Ward Line, la Junta accede con gusto a conceder autorización para instalar un sillón solamente, ya que existe un acuerdo de nuestro Centro en el sentido de que, en cada esquina del edificio social, no sea instalado más que un sillón de limpiabotas, por considerar que mayor número de ellos sería causa de obstruccionar el tránsito por los portales.

También se acuerda recomendar a todos los inquilinos del Centro, de la planta baja, el acuerdo existente de que, por cuenta de ellos tengan siempre en buen estado de limpieza los portales y paredes que le corresponden a sus respectivos frentes.

Se procede a abrir los pliegos por la subasta de una mesa para el departamento de cobradores y una sombrerera para la Secretaría.

La Sección después de tratar distintas veces, con la intervención de varios compañeros de la Junta Directiva, sobre la iluminación del Palacio Social para las Fiestas del próximo veinte de mayo, y de acuerdo con el presupuesto aprobado por la Junta General, le adjudica a la Independent Electric Co., la iluminación de las fachadas de San Rafael y frente al Parque Central, por la suma de $4.200, modificando los planos de acuerdo con los puntos de vista expuestos por el señor Cuervo, y otros miembros de la Comisión.

La Sección se da por enterada de que por Secretaría le han sido solicitados a la Casa Purdy and Henderson los planos de replanteo y fachadas del edificio social, sin costo alguno para nosotros, y los cuales habrán de servir para la confección de la maqueta de nuestro Centro, que el Gobierno Español hará por su cuenta para la Exposición de Sevilla.

Vista una comunicación del Sub-Conserje del Centro, referente a las barandas que existen para impedir el acceso al salón de fiestas y a lo difícil que es su manipulación por su excesivo peso, indicando a la vez que sería conveniente poner unas rejas que guardaran armonía con la escalera principal, se comisiona a los señores Claudio Piquero y Félix Suárez para que hagan un estudio del particular.

Madres: cuando vuestros niños estén pálidos, desganados y enojadizos es señal de que necesitan que se les depure con el laxante suave refrescante y de sabor agradable

"SAL DE FRUTA" ENO

Marca de Fábrica ENO'S "FRUIT SALT"

Movimiento de Enfermos en las Quintas de Salud Hasta las Cuatro de la Tarde de Ayer

LA PURISIMA CONCEPCION DE LA ASOCIACION DE DEPENDIENTES

Ingresaron: Carmen Nieto Almeida; Juan Marrero Amador; María del Carmen Rodríguez Fernandez; Lorenzo Rodríguez Arteaga; Josefina Blanco Alvarez; Antonio Rodríguez Díaz; Javier Oneca Valencia; José Carrasco González; Manuel Arias Fande; Lauro García Alvarez; Joaquín Vicente Uguet; Ramón Ceballos Machado; Cosme Jiménez Cossío; Ramón Rodríguez Pol; José T. Linares; Leopoldo Osés Moreira; Antonio Obregón Ruiz; Indalecio Fernández González; José Maldonado Veloso; Gregorio Díaz Carreño; Antonio Fernández Trápaga; Diego Casañas López; José F. Rubín.

Salieron de alta: Alejandrina Molina Rodríguez; Blanca Molina Rodríguez; Armando Jorge Arencibia; Lorenzo Cintas Rodríguez; José Canoura Cousa; Antonio Balboa Montero; Angel Martínez Villar; Ramón Larripa Abadín; Pedro Pablo Pino Martínez; Domingo Garrote García; María Elena Alvarez Pedroso; Juan Manuel Abascal Ruiz; Eduardo de la Maza Amador; Pedro Acosta Buxadera; Juan Navarro Mateo; Victoriano Crespo Nardo; Joaquín Alvarez Rubiella; Mario Arango Suárez; Miguel Segundo Bordón González; Roberto Villazón Delgado; José Gutiérrez Ortiz; José Pou Codina; Mario Rodríguez Aguiar; Ricardo Alfonso Ruiz Riesco; José Sagrinet Ballver; Armando Beiro Aranda.

Falleció: Amado Pazos del Pino.

LA BENEFICA DEL MUY ILUSTRE

Ingresaron: Manuel Ferreiro Carollo; Florentino Constante Mellide; José María Méndez López; Ramón Cillero Pérez; Modesto Clemente; Jesús Iglesias; Antonio Vázquez; Luis Vázquez Franco; Vicente Galafa Anlló; José Aguirre Franco; Emerito García Cancio; Manuel Fernández Paz; Agustín Pena Carballeira; Manuel Fernández Costas; Ramón Gómez Villaverde; Juan Sánchez Regreso; Emerito Atrio Sancedo; Manuel Calvo Villar; Gonzalo Barreiro Barreiro; José Díaz Fernández; Antonio Canto; Manuel Rodríguez Rodríguez; Daniel Poli Santero; Jesús Gaveiras y Díaz; Agustín Bujanes Iglesias; Pedro Rodeiro García; Antonio López Prieto; Luis Taboada Caneda; Jesús Barreiro y Sánchez; José Vila Portomeñe; Serafín Monzón López; Antonio Ramos Reimondez; Manuel Gómez Pérez; Victorino Díaz Rouco; Antonio Fernández Fernández.

Salieron de alta: Angel Fernández Sánchez; Crisanto Rodríguez Losada; Cesáreo Miramontes Lagoa; Jesús Rouco Crujo; Constantino de Manuel Rodríguez; Manuel Balsa Souto; Andrés Mouriño Vázquez; José González Montero; Carlos Guelpe; José Crespo Caride; José Cuceiros González; Ramón Lago Requeijo; Francisco Diéguez Loureiro; José Paz Vigo; Ramiro Pazos Aguilera; Serafín Sánchez Jovín; Antonio Escudero Torcal; Jesús Fernández Alvarez; Francisco Otero Fernández; Gilberto Perdomo Alfaro; Angel Trejo Díaz; Dositeo Fernández Couto; Cipriano Rego y Puente; Miguel Escalas Vidal; Simón Aranguiz Quintero; José Feliõo Fernández; Dolores Tenreiro; Cándido Fernández; Emilio Amado País; Justo Méndez López; María Antonia Pérez Alfonso.

COVADONGA. CENTRO ASTURIANO

Entradas: Jenaro Cossío Villanueva; Eduardo López de la Torre; Casimiro Muñiz Alvarez; Manuel Pérez Alverá; Ramón Suárez García; Vicente González; Carlos Méndez Rodríguez; Antonio González Martínez; Nicolás Alvaro Pérez; Germán Ibaceta Solar; Jesús Aguirre y Quijano; Rufino González; Secundino López López; José Aladro Cabrales; Francisco Fernández; Eufemiano Soto Cuervo; Andrés Pérez Torres; Alberto Fernández; Donato Artime; Vicente García Camba; José Alvarez González; Juniel Acosta; Miguel Valdés; José A. Menéndez; Adolfo García Fernández; Horacio García Castro; Maximino Pedreira; Alfonso Gómez Carmona; José González; Feliciano Fernández Rico; Oscar González; José López; Manuel Arce Lastra; Francisco García; Arturo González Medina; Pablo Caro Rodríguez; Jerónimo García; José López Gil; José Mena; Víctor Otero Villa; Manuel Fernández; José Juan Fundora; Angel Arredondo; Perfecto Fernández; José de los Reyes; José Amago Fernández; Antonio Marsal; José Solís González; Pedro Herrán.

Salidas: Manuel Pérez Fernández; Norberto Echeverry; Manuel Suárez Sánchez; Fructuoso Caspio; Eduardo Fernández Martínez; Adolfo Echevarría y Ramos; Francisco Aller Fernández; Domingo Castro Quevedo; José Vázquez y Alvarez; Manuel Pozos Sánchez; Eusebio Marrero Pérez; Aurelio Pendones y García; Emilio García Faez; Rafael S. García; José Martínez Alvarez; Ramon Lozano Fernández; Rafael Rodríguez y García; Ramón Porto Díaz; Víctor González Rodríguez; Juan García Fernández; Angel Fernández Rodríguez; Mario García García; Florentino Pérez; Emilio García; Reinaldo Alonso; Manuel Arias; Raimundo del Campo; Enrique Tejeiro; José Mel García; Ambrosio Martínez; José Díaz Heres; Galo Riva Coba; Arturo López Martínez, José Benito Pérez; Luis González Fernández; Ramón Alonso Suárez; Serafín González; Manuel Beceiro Pérez; Fructuoso Nieto; Fernando González; Leonardo Lago González; Paulino Pérez González; Alonso García Ramírez; Alberto Monteagudo.

NUESTRA SEÑORA DE LA CANDELARIA DE LA ASOCIACION CANARIA

Ingresaron: José del Pino Rodríguez; Pedro Hernández Rodríguez; Manuel A. Guerra; José Castellanos Socorro; Tomás Martín Rodríguez; Antonio Ramírez Lorido; Pablo Pérez Medina; Pedro Lastra González; José Rodríguez Martín; Juan Santos Santos; José Suárez Sardiñas; Víctor Díaz Morejón; Máximo Toledo Beltrán.

Salieron de alta: Gregorio González y Hernández; Luis Martín Pérez; Julián González Lepartá Alejandro Hernández; Buenaventura Camacho Mederos.

SANTA TERESA DE JESUS DEL CENTRO CASTELLANO

Ingresó: María Arias.

Salieron de alta: Palmira Penabad; Manuel Victorio; Adela Caso Martínez; Genoveva Rodríguez; Manuel Fernández; Luis Cabarga Rodríguez.

LA BALEAR DEL CENTRO BALEAR

Ingresaron: María Lucila Cancio Martín; Pedro José Torres; Jorge Curbelo Praga; Carmen Ríos Mariñas; Dolores Noval Navay.

Salieron de alta: Nieves Celles Conde; Antonio Paincert Llano; Manuela Valdés de Collado; Rosario Rivas Casas; Herminia González Pereira; Emilia Castro García.

CONCEPCION ARENAL DE HIJAS DE GALICIA

Ingresaron: María Fernández Parga; Esperanza Fleibas Valiño; Rosalía Martínez Gómez; Plácida Ledo Quintana.

Salieron de alta: María Pérez Mairinea; Marina Braña; Ofelia Braña; Eudoño; Edelmira Pérez Pérez; Josefa Lisia Dentín; Serafina Alba; Alvarina Menéndez; Josefa Pérez; María Luisa Rodríguez; Isaura Fernández.

LA DESPEDIDA AL SR. JOSE R. CUERVO

Almuerzo al que asistieron preeminentes personalidades

En el restaurant La Diana ante un grupo numeroso de íntimos amigos y simpatizadores del festejado, se llevó a efecto el almuerzo en honor del señor José R. Cuervo, ex-Presidente y socio número 1 de la Asociación de Langreanos.

Fué servido un espléndido menú.

Ocuparon la presidencia el señor Alfredo Cañal, Presidente del Casino Español y socio de honor de esta Asociación; el señor Cuervo a quien se le ofreció el almuerzo; los señores Jesús Fernández Victorio, y Manuel Rabanal, el doctor Alfredo Cañal hijo; señor Constantino Argüelles y Francisco Antuña, ex-Presidentes, de la Asociación Laureano Sánchez Presidente actual; Don Cándido Menéndez Peña, vice-Presidente de la Sección de Propaganda del Centro Asturiano, señor Faustino Cortina, Presidente de la Comisión de Delegaciones del C. Asturiano.

Entre los comensales vimos al señor Heiman, secretario del señor Cañal, al señor López Don Ramón Fernández, Tesorero del Club Carreño, Aquilino Rodríguez, y otras personalidades del Comercio de esta capital.

A la hora de los brindis el señor Cañal, con frases cálidas y elogiosas, ofreció el acto al señor Cuervo, poniendo de manifiesto la estimación que sus paisanos le tienen. El señor Cuervo, dió las gracias y se mostró muy agradecido por las manifestaciones de afecto que le hicieron, el señor Fermín García, hilvanó frases de elogio para el festejado y para el señor Cañal, por la labor que en pro de la Asociación de Langreanos en particular y de las españolas en general vienen realizando. Los tres oradores fueron calurosamente aplaudidos.

El señor Coto Presidente de la comisión de fiestas de la Asociación y los señores Constantino Argüelles, Amalio Antuña, Mariano Menéndez, V. Ortiz y Alfredo Cuervo, en nombre de los asistentes al almuerzo, ofrecieron a la distinguida esposa del festejado el ramo de flores que lucía su policromía en la mesa Presidencial.

Lleven feliz viaje, el apreciable amigo y su virtuosa compañera.

BAILES

JUNIO 2

VILLAVICIOSA, COLUNGA Y CARAVIA. — Magna fiesta en San Francisco de Paula. Orquesta y sexteto.

JUNIO 9

NATURALES DEL CONCEJO DE COAÑA. — Matinée bailable en el Salón Ensueño, de La Tropical.

UNION VILLALBESA.—Brillante fiesta de la Guadalupe en La Polar. Tres premios a los mejores bailadores. Orquesta, jazz band, cuarteto, sexteto, acordeón, meriendas etc.

Si usted va solo este año a Europa y especialmente a España, gastará más y disfrutará menos que los que vayan en la Excursión Cubana organizada minuciosamente para los latinos.

GRAN ROMERIA DE LOS POLESOS

El comité de damas prepara la fiesta de los huevos pintos

El gentil Comité de Damas, que preside la señora Ludivina Díaz de Fernández, dedica en estos días toda su actividad y mayor atención, a la organización de la popular romería de Los Huevos Pintos, que tendrá efecto el día nueve de junio próximo, en los Jardines de La Cotorra, Guanabacoa, galantemente cedidos para esa fiesta, a los Polesos de Cuba, por el señor Claudio Conde.

No se duermen tampoco los Polesos de Cuba, cuando a divertirse tocan; y secundados por sus paisanas las simpáticas polesinas, se proponen celebrar esta típica Romería, que habrá de ser una exacta reproducción de la que allá disfrutaron muchos años.

Todas las damas y damitas de esta sociedad, que integran el Comité de Fiestas, vienen desplegando gran actividad y entusiasmo, para que la Romería de los Huevos Pintos en Cuba, resulte de igual grandeza y esplendor que la que se celebra en la Pola, siendo de esperar que la labor y entusiasmo de tan gentil Comité de Damas, sea coronado por el más grande éxito.

LA CORONACION DE REINA DE GALICIA

Se celebrará en la noche de hoy en el gran teatro Nacional

Don Juan Piñeiro, gallego enxebre, que por serlo en alto grado preside el Comité de las beneméritas Sociedades Gallegas de Instrucción de la Habana, nos invita a la solemne y brillante fiesta de "Coronación de la Reina de Galicia", que hoy, por la noche se celebrará en el gran teatro Nacional, a las nueve p. m.

Las representaciones de la distinguida y culta Colonia Gallega, asistirá a tan bello acto.

Muchas gracias.

JIRAS

JUNIO 2

CIRCULO SALENSE.—Gran jira en Lisa Club. Espléndido menú y animado baile

JUNIO 9

LOS DE POLA DE SIERO. —Gran romería de los nuevos pintos, en La Cotorra, con grandes atractivos.

PARA LA FIESTA DE GUADALUPE

Se celebrará el día 9 de junio con grandes atractivos

Pocos, muy pocos días nos separan de la grandiosa fiesta en honor de la milagrosa virgen de Guadalupe. El día nueve del próximo mes, tendrá como marco los jardines de "La Polar".

Todo está perfectamente previsto y organizado, por la directiva de esa colectividad que preside el señor Rosendo González, al que viene secundando el secretario señor Elías González Filos, como es natural, tienen colaboración del Comité de Damas que preside la señora Carmen Barreiro de López, cuyas integrantes, se desviven con amor y entusiasmo en la colocación de entradas, sabemos que algunas de ellas, han pasado ya del centenar.

En cuanto a la grandiosidad de la fiesta, ella por sí sola se comenta, ya que los bailadores, tendrán a su disposición un jazz band, varias orquestas, sextetos, charangas, el cuarteto típico gallego, acordeonista, en fin que habrá para todos los gustos.

HOJAS PARA AFEITAR "INDIAN"

La mejor hoja de acero puro y de satisfactorios resultados.

Pídala en todos los buenos establecimientos de la República.

$0.60 paquete de 10 hojas

PRUEBE ESTA HOJA Y NO USARA NINGUNA OTRA

Unicos distribuidores para toda la República:

CULTURAL, S. A.

APARTADO 605. HABANA.

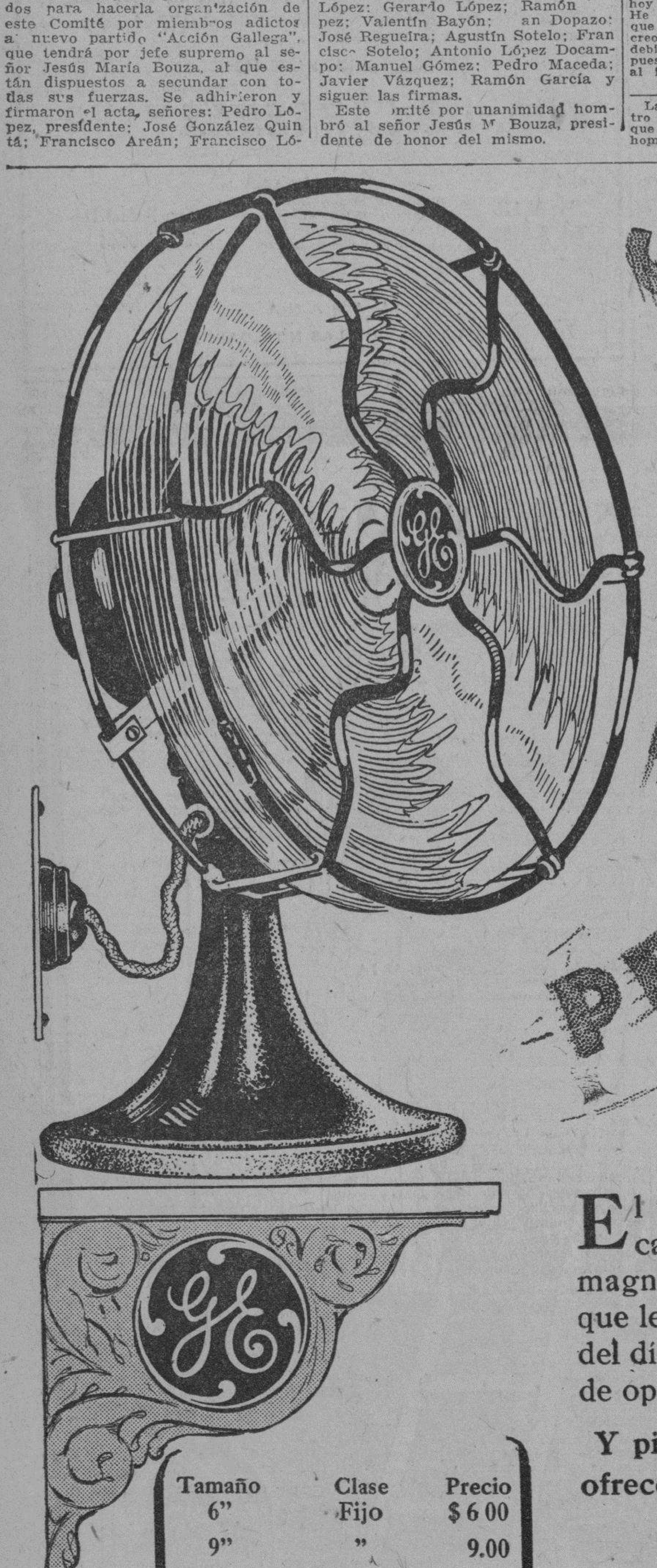

BRISAS PERMANENTES A UN COSTO MINIMO

El verano no debe preocuparle. Por una cantidad reducida, puede Ud. adquirir un magnífico ventilador **General Electric** que le trabaje, si asi lo desea, todas las horas del día y todos los días del verano, a un costo de operación realmente insignificante.

Y piense en el aire fresco que le puede ofrecer un Ventilador General Electric por

Un Centavo:

de 6" - 3½ horas de 12" - 1¼ horas

" 9" - 1¾ " " 16" - ¾ "

de 52" - media hora

Tamaño	Clase	Precio
6"	Fijo	$ 6 00
9"	"	9.00
9"	Oscilante	14.00
12"	"	31.00
16"	"	38.00
52'.	Techo	52.00

(Todos de 110 Voltios)

¡Cómprelo en la casa de efectos eléctricos más cercana!

GENERAL ELECTRIC

M.E.C.D. 2016

Noticias de los Tribunales de Justicia y los Distintos Juzgados de la Habana

JURISPRUDENCIA

RECURSO DE CASACION.—ADMISIBILIDAD.—Es inadmisible el recurso en el que no se expresa debidamente como lo exige el requisito 17 del Art. 5 de la Orden 92 de 1899, el concepto de la infracción que se dice cometida.

LEGISLACION ANTERIOR AL CODIGO.—Tratándose en el pleito de la cancelación de un crédito hipotecario constituído con mucha anterioridad a la vigencia del Código Civil, no son aplicables y por ello no pueden haber sido infringidos por la Sala sentenciadora, determinados preceptos del mismo Código, según lo dispuesto en la primera de sus disposiciones transitorias.

Infracción de Ley.—Sentencia núm. 41 de 19 de Febrero de 1929.—Magistrado Ponente: Dr. Adriano Avendaño y Silva:

HECHOS:

Gustavo Moreno y Lastres demandó al Estado Cubano, en el Juzgado de Primera Instancia del Centro, sobre prescripción de un crédito hipotecario constituído con anterioridad a la vigencia del Código Civil. La Audiencia de la Habana declaró con lugar la demanda, de acuerdo con la prueba demostrativa de haber transcurrido el plazo legal de prescripción del dicho gravamen. El Ministerio Fiscal interpuso casación por infracción de Ley, citando como infringidos los artículos 1623, 1663 y 1969 del Código Civil. El Tribunal Supremo declara sin lugar el recurso por los siguientes fundamentos:

DERECHO:

CONSIDERANDO: En cuanto al primer motivo que adolece del defecto de inadmisibilidad de no cumplirse por el recurrente el requisito cuarto del Artículo quinto de la Orden 92 de 1899, ya que no se expresa en dicho motivo con precisión y claridad el concepto en que el recurrente entiende que han sido infringidos to de la Orden 92 de 1899, ya que Gobierno General de la Isla de Cuba, las Ordenes Militares del Gobierno interventor ni los artículos del Código Civil que como tales cita, pues refiriéndose dichos decretos y órdenes a la suspensión del ejercicio de las acciones, sería preciso que el recurrente para demostrar el error de la Sala con la claridad y precisión necesaria hiciera el cómputo del tiempo de prescripción que alega en relación con las fechas fijadas en la sentencia y no se limitara, como hace, a la simple cita de dichos Decretos y Ordenes y a la afirmación equivocada de que interrumpiera la prescripción sin indicación alguna de tiempo que permita apreciar que está en vigor la acción que en la sentencia se declara extinguida.

CONSIDERANDO: en lo que respecta al segundo motivo en el que se citan como infringidos en la sentencia los artículos 1623, 1663 y 1969 del Código Civil que disponiendo la regla primera de las disposiciones Transitorias del mismo que se regirán por la legislación anterior a su promulgación los derechos nacidos según ella, de hechos realizados bajo su régimen, aunque el Código los regule de otro modo o no los reconozca y tratándose en el pleito de la cancelación de un crédito hipotecario constituído el año 1868, es evidente que dichos preceptos no han podido ser infringidos por el juzgador, y que su cita es inadecuada.

CONSIDERANDO: que debiendo por lo expuesto, declararse sin lugar el recurso, esta declaración debe hacerse sin hacer pronunciamiento sobre costas por ser el recurrente el Ministerio Fiscal.

FALLAMOS: NO HABER LUGAR al recurso establecido sin hacer pronunciamiento sobre costas.

Así por esta nuestra sentencia, lo pronunciamos, mandamos y firmamos. — José V. Tapia, Juan Federico Edelmann, Raúl Trelles, Adriano Avendaño, Miguel Figueroa.

Comentarios:

ES interesante por todos conceptos la sentencia que hoy publicamos en cuanto interpreta a la primera de las disposiciones transitorias de nuestro Código Civil.—En la Exposición de motivos de 30 de Junio de 1889, obra notable de eminentes juristas y que debe ser el primero de los estudios para comprender el Código Civil vigente nos dá la importancia de las disposiciones transitorias porque tratan las mismas de ofrecer solución a los problemas concretos que con frecuencia pudieran presentarse, no contenta con dar una definición abstracta del principio de la no retroactividad de la Ley.—Para determinar cuales hechos quedan al amparo de la legislación antigua y cuales sometidos a la nueva es preciso resolver el punto de partida del derecho, y como todo derecho nace necesariamente de un hecho voluntario o independiente de la humana voluntad, la fecha de este hecho, que puede ser anterior o posterior a la promulgación del Código, es la que debe determinar la legislación que ha de aplicarse al derecho que de aquel hecho naciera, sin que necesario sea, que el derecho nacido del hecho se halle en ejercicio, pues si existía legítimamente según la Ley bajo la cual tuvo origen, es un derecho tan adquirido como el que hubiera ya producido o estuviera ya produciendo su debido efecto. Aplicando este principio fundamental al caso de autos es indudable que si la hipoteca había prescripto hay que atender a la fecha en que el hecho se produjo o sea a la legislación anterior al Código sin que obste que se haya ejercido con posterioridad, por consiguiente no es posible estimar que puedan infringirse artículos del Código Civil vigente que no es el aplicable al caso y nuestro Tribunal con acierto estima su cita inadecuada.

JORGE BARROSO.

ESTAFA

En la Policía Judicial denunció Digno Warwar, establecido en Monte 84, que según documentos que obran en su poder, le entregó a León Gouthman, vecino de Diaria 93, altos, diversas mercancías, por valor de $906.16, para que las vendiera a comisión, cosa que no efectuó, apropiándose de su importe, por lo que se estima estafado.

LA TIENE ABANDONADA

En la Policía Judicial denunció Lidia Uljano Fernández, de 18 años de edad, vecina de Marina letra I, en Jesús del Monte, que su esposo Modesto Bertemati, sin causa justificada la ha abandonado, sin que le pase lo más mínimo para su manutención, pues debido a ello, se encuentra recojida en la casa mencionada, donde reside la señora Micaela Frances.

SEÑORA GOLPEADA POR SU ESPOSO

Falleció en Emergencias un atacado de hemoptisis ayer

Rafael Feijo Vázquez, de la Habana, de 23 años de edad, vecino de Luzuriaga número 157 se personó en la Sexta Estación, denunciando que había sido amenazada por un individuo que sólo conocía por Casimiro, con motivo de haberlo sorprendido hablando con una señora que reside en la propia casa, temiendo pudiera llevar a cabo sus propósitos, por conocer su temperamento sumamente celoso.

Dos horas después el orden se alteraba en la casa Luzuriaga número 157, Casimiro Robelle González, agredió a su esposa Eladia Vázquez Iglesias, ocasionándole diversas lesiones de carácter leve diseminadas por el cuerpo.

A los gritos dados por Eladia, acudió la policía, procediendo al arresto del acusado.

Declaró Eladia, que su esposo sumamente celoso, al sorprenderla hablando con un individuo, sin investigar las causas, la maltrató despiadadamente.

Transcurridas algunas horas, Casimiro regresó nuevamente a la estación, denunciando que su esposa Eladia, lo había abandonado, desapareciendo.

FALLECIMIENTO

El sargento Juan González, de la Séptima Estación, se personó en el Hospital Municipal, por haber fallecido sobre la mesa de operaciones cuando el médico de guardia doctor Castellanos, se disponía a prestarle los primeros auxilios, un individuo conocido por Tomás Rotea, del que se ignoran sus demás generales y domicilio, que llegó a dicho centro presa de un ataque de hemoptisis. El cadáver fué remitido el Necrocomio.

CON UNA BOTELLA

Al hompérsele una botella que llevaba sujeta, se ocasionó heridas de carácter menos grave en una mano, Nicolás Rodríguez Alfonso, vecino de Oquendo número 9 siendo asistido en el Hospital Municipal.

LAS ESTAFAS A LOS MUEBLISTAS

Un vendedor en comisión se apropió de las mercancías

OTRA DENUNCIA CONTRA GOUTHAMN

José Gorayeb, natural de Siria, vecino de San Nicolás 215, participó en la Policía Judicial, que le entregó mercancías por valor de 98 pesos con 75 centavos, a León Gouthman, vecino de Diaria 93, altos, para que procediera a venderlas a comisión. Una vez que León tuvo en su poder esas mercancías procedió a su venta, apropiándose del importe de las mismas por lo que se considera estafado.

OCULTO LOS MUEBLES

Onofre Alemany Alemany, vecino de Central número 20, en Casa Blanca, dió cuenta en la Policía Judicial que Ramón Castellanos, vecino de Avenida Santa Amalia 10, le vendió muebles por la suma de 115 pesos, dejándoselos el denunciante en su poder, hasta tanto adquiriera otros el acusado, pero pasado algún tiempo al ir por los muebles, se enteró de que ya no estaban en poder de Castellanos, por lo que le estableció un juicio en el Juzgado Municipal del Centro, siendo condenado Castellanos a la devolución de los muebles referidos. Al volver nuevamente con el Juzgado para hacer la extracción, se encontró con que el acusado no tenía los objetos en su poder, manifestándole que estaban guardados en la casa del procurador Alberto Febles, extremo este que estima es incierto, por lo que se considera perjudicado.

DISPUSO DE LOS MUEBLES

José Vázquez Carballido, establecido en Angeles, 3, dió cuenta en la Judicial, que con fecha 24 de mayo de 1927, vendió a María Luisa Oliva, vecina actualmente de Salud y Escobar, muebles por la cantidad de 200 pesos, pero es el caso que aún adeudándole la suma de 43 pesos, ha dispuesto de ellos, por lo que ha cometido un delito.

N. GELATS & Co.
HABANA BANQUEROS AGUIAR 106-108
Vendemos cheques de Viajeros
Pagaderos en todas partes del Mundo
y Cartas de Crédito Circulares
en las Mejores Condiciones.
"SECCION DE CAJA DE AHORROS"
Recibimos Depósitos en esta Sección Pagando de 3 por 100 Anual.
Todas estas operaciones pueden efectuarse también por correo.

Vida Civil

DEMANDA PRESENTADA

El señor Vicente Montes Bergarechia, ha presentado ayer un juicio declarativo de mayor cuantía, en cobro de pesos, contra Ceferino Salazar o sus herederos o causahabientes, correspondiendo este asunto al Juzgado del Norte.

JUZGADO DE PRIMERA INSTANCIA DEL CENTRO
(A cargo del Dr. Eduardo C. Lens y Díaz)

LLAMAMIENTO A UNOS HEREDEROS

Por edicto de fecha de ayer, ante el Secretario Gabriel Lafuente, se emplaza a los herederos del intestado Manuel Mosegue o Morsegue natural de Canaria, que falleció accidentalmente, a los 23 años de edad, el día 3 de enero del corriente año en la Villa de Güines, para que dentro de treinta días se personen a reclamar la herencia.

LA CASA EN FIGURAS 2

Por edicto de fecha diez de los corrientes se anuncia para las nueve de la mañana del día 20 de junio próximo entrante, la subasta de la casa Figuras número 2, tasada en ocho mil pesos, que ha sido embargada a Tomás Turón Landín por María Teresa Ibáñez Saco, para el cobro de un crédito hipotecario.

LA CASA MERCER 98

Por edicto de fecha 25, ante el Secretario Francisco Boudet, se anuncia para las nueve y media de la mañana del día 28 de junio próximo entrante, la subasta, con el 25 por ciento de rebaja en su avalúo, de la casa Merced 98, tasada en 20 mil pesos, que ha sido embargada a Carlos Machado y Herrera por Laura Martínez Carvajal y Camino Vda. de López, para el cobro de un crédito hipotecario.

LA CASA CUBA 27

Por edicto de igual fecha, ante el propio Secretario, se anuncia para las nueve de la mañana del día 28 del expresado mes de junio, la subasta, sin sujeción a tipo, de la casa Cuba 27, tasada en ciento cincuenta mil pesos, que ha sido embargada a "The Kelmah Company" por Ricardo Kelly para el cobro de un crédito hipotecario.

RECURSO DE REPOSICION

Con fecha 23 de los corrientes, el mismo Secretario libró cédula notificando a Manuel Rodríguez Cabrera, demandado por Leslie James Pantin y Grace Fantin Ehlers, un escrito presentado por Alberto Carrillo y Romero en los referidos autos, estableciendo recurso de reposición contra la providencia que declaró no haber lugar al pago de los intereses.

CITACION A UN DEMANDADO

Con fecha 25, el propio Secretario notifica a Guillermo Pagés, demandado por Constantino Fernández y Fernández la providencia en que se ordena convocar a las partes para la comparencia que determina el artículo 700 de la Ley de Enjuiciamiento Civil, que tendrá efecto el día 30 de los corrientes a las nueve de la mañana.

PARA SENTENCIA

Con fecha de ayer, el mismo secretario notifica a Horacio Gou y Ceijas, la providencia en que se tienen por conclusos los autos seguidos contra él, y se ordena citarlo para dictar sentencia.

DEPOSITO DECRETADO

Por auto de igual fecha, ante el mismo Secretario, se decreta el depósito de Edith Isabel Corner en poder de William C. Stores.

JUZGADO DE PRIMERA INSTANCIA DE ALMENDARES
(A cargo del Dr. Carlos de la Torre y C. Llorente)

SENTENCIA DICTADA

Con fecha de ayer, el secretario Antonio A. Rubio, libró cédula notificando a José Antonio Fernández García, la sentencia en que se declara con lugar la demanda seguida contra él por Eulalia Aurelia Gutiérrez Carballo.

LIQUIDACION DE REMATE

Con igual fecha, el propio Secretario hace saber a los herederos, sucesores o causahabientes de Jorge Díaz Albertino, que de la liquidación del remate de sus bienes practicado para liquidar sus obligaciones con María Luisa Sánchez Zayas, resulta un saldo de $30.75, a favor de esta última.

RECONOCIMIENTO DE FIRMA

Con fecha 25, el secretario Hermógenes Giménez, libró cédula citando a José Balbona Colunga, demandado por Miguel A. Navarrete, para que el día 6 de Junio entrante, a las nueve de la mañana, comparezca a reconocer las firmas que, son su nombre y apellido, autorizan, cuatro pedidos acompañados a la demanda.

JUZGADO DE PRIMERA INSTANCIA DEL NORTE
(A cargo del Dr. Luis Sausa y de la Vega)

UNA CASA EN ARROYO APOLO

Por edicto de fecha 23 de los corrientes, ante el Secretario suplente José A. de Urrutia, se anuncia para las nueve de la mañana del día 28 de Junio próximo entrante, la subasta de una casa en la calle Felipe Poey, Reparto de la Loma de Luz, que ha sido tasada en ocho mil pesos, y que fué embargada a Manuel Loret y Román por Armando Cartaya y González para el cobro de un crédito hipotecario.

NO HA LUGAR A LA INSCRIPCION

Con fecha de ayer, el secretario Andrés García libró cédula notificando a Angel Alvarez González, la sentencia en que se declara no haber lugar a ordenar la inscripción solicitada por él.

INSCRIPCIONES ORDENADAS

Con igual fecha, el mismo secretario notifica a Guillermina Torres y Fernández, y a Rita Carrillo y Lamar, las sentencias en que se ordenan las inscripciones solicitadas por cada una de ellas.

DAR CUENTA AL FISCAL

Co igual fecha, el propio secretario notifica a Francisco Esquero y Ramón y Margarita E. Fernández Mora, la providencia en que se ordena dar vista al Fiscal del expediente promovido por ellos solicitando dispensa para contraer matrimonio. Con igual fecha, el mismo Secretario notifica a José de los Angeles Rivero y Valdés y Elia Arcos González, la providencia en que asimismo se ordena dar vista al Fiscal del expediente promovido por ellos con igual objeto.

JUZGADO DE PRIMERA INSTANCIA DEL SUR
(A cargo del doctor Juan M. Macías Rodríguez)

DEMANDA CON LUGAR

Con fecha de ayer, el secretario suplente José Gárate, libró cédula notificando a Juana Guzmán Caballero, la sentencia de fecha 3 de diciembre por la que se declara con lugar la demanda seguida contra ella por Julio Guerra.

UNA CASA EN LA CALLE H

Por edicto de fecha 24 de los corrientes, ante el propio Secretario, se anuncia para las diez de la mañana del día 29 de junio próximo entrante, la subasta de una casa en la calle H, Vedado, tasada en $24.220.20, que ha sido embargada a Rosendo Collazo y García, poh el Estado Cubano, para el cobro de un crédito hipotecario.

ADELANTE LA EJECUCION

Con fecha de ayer, el Secretario Arturo Rauchmann, libró cédula notificando a Fabián Sviavosch y Alexis Albelheim, la sentencia en que se ordena seguir adelante la ejecución despachada contra los bienes de dicho señores, hasta rematarlos, para con el producto así obtenido liquidar sus obligaciones con Eusebio Briñas Zequeira.

JUZGADO DE PRIMERA INSTANCIA DEL ESTE
(A cargo del doctor Juan M. Valdés Anciano)

ACCIDENTE DEL TRABAJO

Con fecha de ayer, el Secretario Augusto C. Oliva, libró cédula citando para las diez de la mañana del día 14 de junio próximo entrante, al obrero Miguel Linares Rodríguez, que ha presentado una reclamación por accidente del trabajo.

JUZGADO DE PRIMERA INSTANCIA DEL OESTE
(A cargo del Dr. Ramiro Castellanos y Villageliú)

A LOS FAMILIARES DE UN DEMENTE

Por edicto de fecha 23 de los corrientes, ante el Secretario Carlos Echevarría, se emplaza a los familiares del presunto enagenado Manuel Gómez Cobelo, para que dentro del término de treinta días comparezcan a tratar de su reclusión en la casa de Salud La Benéfica.

INSCRIPCION ORDENADA

Con fecha de ayer, el Secretario Eduardo Daumy libró cédula notificando a Dulce María Rivas Mesa la sentencia en que se ordena realizar la inscripción de nacimiento solicitada por ella.

PARA QUE COMPAREZCA

Con igual fecha, el mismo Secretario cita a José Méndez Torres, demandado por Mercedes María Nieto para que a las nueve y treinta de la mañana del día 11 de junio entrante, comparezca a tratar de los particulares a que se contrae el artículo de la ley del 29 de julio de 1928.

POR PERSONADO

Con igual fecha el mismo Secretario notifica a Ernesto Martín Lamy, la providencia en que se tiene por personado a Luciano Adolfo Díaz y Pérez del Corcho, en el juicio seguido por la sociedad "Llerandi y Villaverde" contra Luis Madrazo.

PENSION RECIBIDA

Con igual fecha, el propio secretario notifica a Rosa Someillan y Oscar Betancourt la providencia en que se ordena depositar en el Juzgado la cantidad recibida para entregarla a la demandante por concepto de pensión alimenticia.

CITACION DE LAS PARTES

Con igual fecha el mismo Secretario notifica a César Augusto Marquez y Massino, demandado por Carolina Vila y Sañudo, la providencia de fecha 25, por la que se ordena unir a los autos las pruebas practicadas y citar a las partes para una comparecencia que tendrá efecto el día primero de junio entrante, a las nueve de la mañana.

PARA REPLICA

Con igual fecha el mismo secretario notifica a José Corrales, la providencia de fecha 25 dictada en el juicio que sigue Emilio Sánchez contra Gloria Zayas y Fernández, en la que se tiene por evacuado por el Fiscal y la demandada el trámite de contestación, ordenándose conferir traslado a la representación actora para el trámite de réplica.

TRIBUNALES DE JUSTICIA

EN LA AUDIENCIA

PIEITO DE LA FIDELITY AND DEPOSIT COMPANY OF MARYLAND

Ante el Juzgado de Primera Instancia del Norte entabló demanda de mayor cuantía, en cobro de pesos, el Municipio de Los Palacios, por su propio derecho, contra la entidad Fidelity and Deposit Company of Maryland, dedicada a la prestación de fianzas, con domicilio en Baltimore, Estados Unidos de Norte América, dictando el juez fallo por el que declaró sin lugar la demanda establecida por dicho Municipio contra la expresada entidad, a la que absolvió de la demanda y declaró, también, sin lugar la demanda reconvencional de la demandada contra la actora, sin hacer especial declaración de costas.

Fallo que la Sala de lo Civil de esta Audiencia ha revocado y, declarando la demanda con lugar, condena a la Fidelity and Deposit Company of Maryland, a que pague al Municipio de Los Palacios, la suma de cinco mil pesos moneda oficial, así como las costas causadas en la primera instancia, declarando improcedente la reconvención formulada, como lo solicitara el doctor Magdaleno Chils, letrado director del Municipio demandante.

SOBRE AFORO DE TEJIDOS DE YUTE Y ALGODON

La referida Sala ha declarado sin lugar el recurso contencioso administrativo entablado por el fiscal, en representación del Estado, contra el aforo practicado por la Junta de Protestas en una importación de tejidos de y[illegible] y algodón, hecho por Alonso, García y Compañía, del comercio de esta plaza, a la que se aplicó la Partida 133 de los Aranceles sin el recargo del cuarenta por ciento.

DEMANDA DEL CONSEJO PROVINCIAL DE LA HABANA

En los autos del juicio declarativo de mayor cuantía, seguido por Mariano Lera y otros, contra el Consejo Provincial de la Habana, el actor estableció recurso de apelación, contra el auto del Juzgado de Primera Instancia del Este, que confirmó la providencia anterior por la que declaró no haber lugar a sacar a pública subasta el dominio de la manzana limitada por las calles de Belascoaín, Estrella, Maloja y División, en esta capital.

La Sala de lo Civil ha resuelto la apelación establecida en el asunto, confirmando el auto apelado, sin hacer especial condenación de costas.

PENSION A LA VIUDA DE UN MIEMBRO DEL EJERCITO LIBERTADOR

El expresado Tribunal ha confirmado la resolución del Juzgado de Bejucal, que concedió a María Anselma de los Dolores Joaquina Valdés, el derecho que alegó de disfrute de pensión como viuda de un miembro del Ejército Libertador.

APELACIONES ABANDONADAS

La repetida Sala ha resuelto declarar abandonadas las siguientes apelaciones:

La de Antonio Díez Valdeón en el juicio que le siguiera William Russel Hill Nash; la de la entidad Almanaques Schneer, S. A., en pleito sobre diligencias de jurisdicción voluntaria en negocios de comercio; y la del doctor Gustavo Adolfo Mejías, cesionario de Emilio Menéndez, en el incidente promovido en el Juzgado del Centro, por aquél contra Régulo Carrasco.

LA PROVISION DEL CARGO DE JUEZ MUNICIPAL SUPLENTE

La Sala de Gobierno de la Audiencia, ha formulado la terna correspondiente para la provisión del cargo de juez municipal, suplente de San Nicolás, en esta provincia, por renuncia del doctor Carlos Hernández Tovar, que la desempeñaba.

Forman la terna los doctores Pedro P. Lorenzo Mederos; José L. González de la Hoyuela y Bartolomé Vilches y de la Maza.

OTROS ASUNTOS TRATADOS EN LA SALA DE GOBIERNO

Dicha Sala de Gobierno, además, conoció de los siguientes asuntos:

Concedió veintisiete días de licencia, por enfermo, al doctor Manuel A. Gutiérrez Balmaseda, juez de Primera Instancia del Centro.

Dos días de licencia al doctor Eduardo Cardona Urgellés, juez municipal de San Antonio de las Vegas.

Admitió a examen a los aspirantes a procurador señores Isidro Sires González, Desiderio Cárdenas Martínez, Toribio Engracia Padrón, Julio González Cabrera, Alfredo Riquelme Graupera, Eugenio López Freixas.

Y expidió certificado de aptitud a favor del aspirante a procurador señor Felipe Regino Donato.

SENTENCIAS EN MATERIA CRIMINAL

Se han dictado, por las Salas de lo Criminal de esta Audiencia, las siguientes sentencias:

Ramón Wong o Wanh Yiu o Wang Che, es absuelto de amenazas. Lo defendió el doctor Manuel E. Sainz Silveira.

Lorenzo Martínez Arango, es condenado a cuatro meses y un día de arresto mayor, por delito privado.

Ramón López Rodríguez, por infracción de la Ley de Drogas, a dos meses y un día de arresto mayor; y por atentado, a un año y un día de prisión correccional; José Gómez, por infracción de la Ley de Drogas, a dos meses y un día de arresto mayor.

EL CHOQUE EN EL CRUCERO DE VENTO

Un maquinista de los Ferrocarriles Unidos, acusado de tres homicidios por imprudencia

Ante la Sala Tercera de lo Criminal de esta Audiencia, está señalado, para esta tarde, el juicio oral de la causa instruída a Alfonso de la Torre, maquinista de los Ferrocarriles Unidos, por el choque habido el día 6 de noviembre del pasado año en el crucero de la Calzada de Vento, que costó la vida a tres ocupantes de un autocamión, nombrados Benigno Santiago Calvo, Julián Rodríguez Carballo y Emilio Neira Hernández; choque en el que sufrió daños de consideración tanto el expresado vehículo como el coche motor de dicha Empresa, que manejaba de la Torre.

Según el fiscal y el acusador particular, doctor Evelio Tabío, quien actúa a nombre de los familiares de las víctimas, el expresado día, Calvo, Rodríguez Carballo y Neira, manejaban por la carretera citada un autocamión de la propiedad del primero y al llegar a las paralelas del ferrocarril, en el cruce expresado, fueron arrollados por el coche motor de los Unidos, cuyo motorista de la Torre, añaden, iba a excesiva velocidad, sin tomar las precauciones debidas y sin hacer sonar la sirena, produciéndole a los tres ocupantes del vehículo heridas de tal naturaleza que les ocasionó la muerte poco tiempo después. Califican los hechos de homicidio por imprudencia, solicitando para dicho empleado de los Unidos la pena de un año, ocho meses y veintiún días de prisión correccional, fijando la indemnización en quince mil pesos, o sea cinco mil para los herederos de cada una de las víctimas. Fijan los daños en cien pesos al camión y en veinte pesos al coche motor.

El defensor del procesado, doctor Luciano Hernández Mesa, alega la irresponsabilidad de su defendido, pidiendo, por tanto, su absolución.

Por su parte, el doctor Luis Rosainz, del bufete del doctor Sánchez de Bustamante, letrado director de los Ferrocarriles Unidos, como tercero civilmente responsable, alega, también, la inocencia de de la Torre y, por ende, que no procede el cobro de las indemnizaciones que a su patrocinado se exige.

DEMOSTRADA LA LEGITIMA DEFENSA

La Sala Segunda de lo Criminal, ha dictado sentencia, absolviendo a Enrique Castanedo, del delito de lesiones graves, para quien el fiscal pidió un año, ocho meses y veintiún días de prisión correccional.

El defensor de Castaneda, el doctor Carlos M. Palma, demostró que su patrocinado obró en legítima defensa, al darle una trompada a su antagonista, que le ocasionó el desprendimiento de un diente, toda vez que el procesado fué atacado ilegítima e inesperadamente por aquél.

JUICIOS ORALES CELEBRADOS AYER

En las distintas Salas de lo Criminal tuvieron efecto ayer los siguientes juicios orales:

El de la causa de José Candia, por amenazas; el de la de Vicente Alvarez, por hurto; el de la de Oscar Gaytán, por lesiones; el de la de Francisco Menéndez, por imprudencia; el de la de Nieves Rodríguez, por infracción de la Ley de Drogas; y los de Ricardo Fernández, José Clotilde Carrillo y Lázaro Díaz, por delito privado.

LA ACUSACION DE LA SINCLAIR CUBA OIL COMPANY

Por haber transcurrido las horas de audiencia en la celebración de otros juicios, se suspendió ayer tarde, en la Sala Primera de lo Criminal, la continuación del juicio oral de la causa seguida a varios miembros de la Junta de Protestas, por la acusación de la Sinclair Cuba Oil Company.

Se ha señalado dicha continuación para mañana, miércoles 29, a las tres de la tarde, en que comenzará su informe el doctor Alfredo Bernal, abogado fiscal, quien, como se sabe, sostiene la irresponsabilidad de los acusados.

EL SUCESO SANGRIENTO EN EL EDIFICIO CHIBAS

Por haberlo solicitado el doctor Felipe González Sarrain, defensor, se suspendió ayer, por la Sala Tercera de lo Criminal, el juicio oral de la causa seguida al señor Lorenzo Arocha Pichardo, por la muerte de su esposa, la señora Sabourín y Poo, en el edificio Chibás, en el Vedado.

Pronto se hará el nuevo señalamiento.

INTERESANTE VISTA EN UN CASO SOBRE NULIDAD DE TESTAMENTO

Para esta tarde está señalada, ante la Sala de lo Civil y de lo Contencioso Administrativo de la Audiencia, una vista que promete ser interesante por la naturaleza de las cuestiones objeto del debate: la de la apelación establecida por los demandados en los autos del juicio declarativo de mayor cuantía que, sobre nulidad de testamento y otros pronunciamientos, promoviera el señor Francisco Rodríguez Jiménez, contra Josefa Santirso y otros.

Del asunto conoció el juez de Primera Instancia del Norte que, conforme lo solicitara el doctor Manuel Fernández Supervielle, letrado del actor, declaró nulo el testamento abierto otorgado por la señora Mercedes Rodríguez Jiménez, por estimar que al otorgarse dicho instrumento la testadora carecía de la capacidad legal necesaria.

En la apelación se combate el fallo de referencia y se intenta obtener la validez del testamento mencionado.

NOTIFICACIONES EN LO CIVIL PARA HOY

Carlos M. Palma; Juan Alvarez Vega; José E. Ibarra; Guillermo Díaz Romañach; Esteban Martínez Pestaña; Fco. Duany Méndez; Antonio Gavaldá; José Beguez César; Antonio L. Grosso; Domingo Socorro Méndez; José León Graupera; Isidro Viera; Evelio Jiménez Cabrera; José P. Gay; Juan D. Birne; Andrés Ramos Simón; Jesús Coll; José M. Vidaña; Rafael Andrew; Feliciano Herrera; Octavio Izquierdo; Indalecio Cueto; Carlos Carret; Oscar A. Lay; Luis Sausa; Carlos Morales Cherrizola; Florentino Alfonso; Francisco Serna; José A. Zunzunegui; Zabarte; Caragol; Rafael Calzadilla (urgente).

SEÑALAMIENTOS PARA HOY EN EL TRIBUNAL SUPREMO
SALA DE LO CIVIL

M. Díaz de Villegas contra F. Averhoff. Ponente doctor Fuentes. Letrado: doctor H. Sotolongo.

Desahucio. J. Souto contra Víctor Hernández. Ponente: doctor Trelles.

Alcalde de la Habana contra Comisión del Servicio Civil. Ponente: doctor Figueroa.

Iglesia Católica de Santa Clara contra el Gobierno Provincial y Ayuntamiento de Santa Clara. Ponente: doctor Edelmann.

Ayuntamiento de la Habana contra el gobernador provincial sobre cobro del aumento del veinte por ciento de las utilidades del Matadero Industrial.

Ponente: doctor Trelles

Compañía Nacional de Fianzas contra Vicente G. Abreu. Ponente: doctor Avendaño.

SALA DE LO CRIMINAL

Oriente. Estafa. Eduardo Betancourt. Ponente: doctor Caturla.

Habana: Atentado. Fernando Corbella. Ponente: doctor Vidaurreta.

Habana: Amenazas. Enrique Perdomo. Ponente: doctor Rojas.

Habana: Homicidio. Miguel de los Santos. Ponente: doctor Bordenave.

Habana: Homicidio. José Domínguez. Ponente: doctor Rabell.

Habana: Estafa. Clemente Rodríguez. Ponente: doctor Vidaurreta.

SEÑALAMIENTOS PARA HOY EN SALA PRIMERA DE LO CRIMINAL LA AUDIENCIA

Hilda Brant, injurias. Defensor: doctor Reimunde.

Feliciano Horta, hurto. Defensor: Dr. Demestre.

Francisco Martínez. Defensor: doctor Jiménez.

Juan Rodríguez, falsedad. Defensor: doctor H. Gil.

José López, estafa. Defensor: doctor Ponce.

Lorenzo Oliva, falsedad. Defensor: doctor Demestre.

Armando Sánchez, estafa. Defensor: doctor Ruiz.

SALA SEGUNDA DE LO CRIMINAL

Rogelio Clan, lesiones. Defensor: doctor Peña.

Francisco Fernández, estafa. Defensor: doctor Castro.

Angel Landeira, estafa. Defensor: Dr. Mármol.

Manuel Yáñez, estafa. Defensor: doctor Yáñez.

Rogelio González. Defensor: doctor Rivera.

Juan Daumy, estafa. Defensor: doctor P. Arteche.

José Castillo, imprudencia. Defensor: doctor Guas.

Juan B. Martínez, cohecho. Defensor: doctor Candia.

SALA TERCERA DE LO CRIMINAL

Alfonso Torre, homicidio. Defensor: doctor Granados.

Evelio Díaz, lesiones. Defensor: doctor Lombard.

José León, infracción de la Ley de Drogas. Defensor: doctor Lombard.

Emilio Colado, lesiones. Defensor: Dr. Moragas.

Juan Valido, lesiones. Defensor: doctor Portocarrero.

SEÑALAMIENTO PARA HOY EN LA SALA DE LO CIVIL DE LA AUDIENCIA

Consulta: Bejucal. Gregorio Lorenzo contra Ceferina Rivera. Ponente: Echeverría. Estrados. Fiscal.

Consulta: Este. Parciano Liborio y Fuentes contra Emilia Jardín. Ponente: Echeverría.

Mayor: Este. Dorinda Alvarez contra Gerardiano Elijo. Ponente: Echeverría. Letrados: Argote y Llorens. Procuradores: Baños y Llorens. Fiscal.

Pensión: Sur. Julián Cabrera Jorge. Ponente: Echeverría. Procurador: M. Capella. Fiscal.

Incidente: San Antonio. Ignacio Zúñiga. Ponente: Echeverría. Parte. Fiscal.

Mayor: Norte. Francisco Rodríguez contra Josefa Santirso y otros. Ponente: Echeverría. Letrados: Rivera y Supervielle. Procuradores: Pereira y Menéndez.

Mayor: Sur. Santiago Núñez contra José Piñeiro. Ponente: Echeverría. Letrado: Villiers. Parte. Estrados.

Menor: Centro. Grosset etc Dunlop contra Harry Swan. Ponente: Echeverría. Letrado: Pardo. Procurador: Roca. Estrados.

Mayor: Este. Carlos Albert contra el Banco Mercantil Americano. Ponente: Echeverría. Letrados: Rivera y Pardo. Procuradores: Pereira y Roca.

Incidente: Sur. Leopoldo Fernández contra Fernando Díaz. Ponente: Echeverría. Letrados: Betancourt y Hoffman. Procuradores: Dennes y Suardíaz.

Incidente: Guanabacoa. Droguería Cubana contra Regina Ramírez. Ponente: Echeverría. Letrado: Juncadella.

Mayor: Norte. John B. Stetson Co. contra Ramón López y otros. Ponente: Echeverría. Letrados: Cruz y Entenza. Procuradores: Roca y Medina. Estrados.

Mayor: Norte. Carlos Coroalles contra Rafia Román. Ponente: Echeverría. Letrados: Valverde y Barceló. Procuradores: Granados e Illas. Estrados.

LA EXCURSION CUBANA QUE IRA A SEVILLA ESTA ORGANIZADA MINUCIOSAMENTE POR ELEMENTOS CAPACITADOS Y DE RECONOCIDA RESPONSABILIDAD MORAL Y MATERIAL.

Correccionales

Sección Primera

Cárcel y Morro.
Teléfono: A-2720.
Juez: Dr. Enrique Almagro.
Secretario: Dr. José A. Iribarren.
Arrestos y multas que se impusieron ayer:

Luciano Pérez, por daño, 3 pesos de multa; Antonio Villares, por daño, 3 pesos; Mario Rodríguez, por lesiones, 2 pesos; Pedro Toledo, por vejación, 3 pesos; Celedonio Lagos, por lesiones, 5 pesos; Antonio Laberi, por desobediencia, 3 pesos; Nicolás Freyre, por riña, 2 pesos; Severo Fernández, por riña, 2 pesos; Pedro Pérez, por escándalo, 1 peso; Benito O'Farrill, por lesiones, 5 pesos; José Iglesias, por lesiones, 5 pesos; Jorge L. García, por lesiones, 2 pesos; Alfredo Rodríguez Valdés, por estafa, 61 pesos.

Se absolvió, además, a trece acusados y conoció este Juzgado, por lo tanto, 28 casos.

Sección Segunda

Juez: Dr. Gonzalo del Cristo.
Secretario: Dr. Fernando Gigato.
Teléfono: A-1510.
Multas y arrestos impuestos en juicios celebrados ayer:

Rafael Saturio, infracción municipal, 1 peso de multa; Georgina Pineda, desorden público, 5 pesos de multa; Bonifacio González, daño, 3 pesos de multa; Teodoro Amado, lesiones en riña, 3 pesos de multa; Arturo Tagles, lesiones en riña, 3 pesos de multa; Francisco Blanco, lesiones y desorden, 3 pesos de multa; María Arian, maltrato de palabras y desorden público, fianza; Zoila Valdés, ofensas a la moral, 5 pesos de multa; María Hernández, ofensas a la moral, 10 pesos de multa; Rosa Hernández, ofensas a la moral, 10 pesos de multa; Felicia Ajón, ofensas a la moral, 10 pesos de multa; Dolores Martínez, ofensas a la moral, 10 pesos de multa; Isabel Ortega, coacción y desorden público, fianza; Pedro Valdés, lesiones en riña, coacción y maltrato de palabras, 5 pesos de multa; Alejandro Espoeno, maltrato de obra, fianza; Leonogildo Gudín, vejación, 5 pesos de multa; Hipólito Bocoret, daño, 3 pesos de multa; Manuel Trejo, daño, fianza; José Mariño Núñez, escándalo por embriaguez, 10 pesos de multa; Rafael Quirós, escándalo por embriaguez, 2 pesos de multa; Arturo Vázquez, desobediencia y faltas a la policía, 3 pesos de multa; Arturo Vázquez, lesiones, fianza; José González, maltrato de palabras y vejación, [illegible] pesos de multa; Nicomedes Jané, desobediencia y faltas a la policía, 3 pesos de multa; Roberto Olinci, lesiones, convicto y entregado a sus familiares; Antonio Fernández, hurto frustrado, 50 días de arresto; Zacarías Wong, infracción de la Ley de Lotería, 31 pesos de multa; Serafín Valdés, infracción Artículo 3o. de la Ley de Lotería, y tentativa de estafa, 31 pesos de multa; Micaela Valdés, infracción Artículo 3o. de la Ley de Lotería y tentativa de estafa, 1 peso de multa; Miguel Argudín, estafa, 75 pesos de multa; Luis Romaguera, hurto, 31 pesos de multa.

Sección Tercera

Avenida de la Independencia, 119.
Teléfono: U-4222.
Juez: Dr. Leopoldo Sánchez.
Secretario: Dr. Ricardo Soler.
Multas y arrestos impuestos en juicios celebrados ayer:

Cipriano R. Vacallao, por uso indebido de armas: 2 pesos. Alfonso Martínez, por excesos de velocidad: 3 pesos. Concepción García, por riña y lesiones, 1 peso. Valentín Fernández, por vejación y desobediencia: 5 pesos. Mario Porto, por riña y escándalo por embriaguez: 10 pesos. Carlos Blanco, por lo mismo que el anterior: 3 pesos. Filiberto Font, por lo mismo que los anteriores: 2 pesos. Pedro Castillo, por escándalo por embriaguez: 10 pesos; Victoria Crespo, por escándalo: 2 pesos. Antonio Ruiz o Antonio L. Taular, por daño, faltas a la policía y escándalo por embriaguez: 20 pesos. Miguel A. Padrón, por daño: 1 peso. Lorenzo Ramírez, por daño, faltas a la policía y escándalo: 20 días; Francisco Vargas, por lo mismo que el anterior: 5 pesos. Claudio A. Caraveo, por daño y maltrato de obras: 3 pesos. Segundo Martínez Pérez o Antonio Díaz Montes, por hurto: 60 días de arresto. José Armada Marcos Echevarría, por hurto, 90 días de arresto. Emiliano Rodríguez Cardel y Eusebio Rodríguez Martín, por estafa, 31 pesos a cada uno. Miguel Castelló, por hurto, 31 pesos. oJsé Wong, por desobediencia: 10 pesos y el menor Pedro Peñalver Cuesta, por hurto, al Reformatorio de Guanajay.

Salieron absueltos 18 individuos y se suspendieron 9 juicios.

Sección Cuarta

Calzada del Cerro, 550.
Teléfono: I-1379.
Juez: Ldo. Pablo G. de la Maza.
Secretario: Mario de la Torre.
Multas y arrestos impuestos en juicios celebrados ayer lunes:

Por infracciones sanitarias: 10 pesos a R. Bastren; Celestino Cabrera; 6 pesos a Antonio Orosa; 4 pesos a Gonzalo Mesa. Por infracciones municipales: 1 peso a Santiago Castellanos, José Fernández; 2 pesos a Manuel Nieto y Amado Hernández. Por excesos de velocidad: 20 pesos a Manuel Piñero, Antonio Angueroa, Antonio Cruz, Juan Núñez; 15 pesos a Rafael Valdés. Por escándalo: 1 peso a José Hernández. Por lesiones en riña y embriaguez: 5 pesos a Celestino Rojas. Por lesiones: 2 pesos a Gustavo Sánchez. Por escándalo: 30 pesos a Antonio Rodríguez; 2 pesos a José Portuondo. Por faltas a la policía y escándalo: 2 pesos a Vicente Alvarez; 1 peso a Alfonso Alonso. Por lesiones en riña: 1 peso a José Gonzláez; Leopoldo Villaverde. Por amenazas: 5 pesos a Lázaro Sotolongo. Por lesiones en riña: 10 pesos a Carlos Maresma Bejar. Por infracción del Reglamento de Tránsito: 2 pesos a José María Vega. Por daño e infracción del Reglamento de Tránsito: 2 pesos a Oscar Laoz. Por daño: 5 pesos a José de la Cruz. Por exceso de velocidad: 20 pesos a Eladio Marcelino Padrón. Por escándalo: 30 pesos a María Rodríguez. Por rifa prohibida: 31 pesos a Alberto Alvarez y Gabino Martínez.

Salieron absueltos 38 individuos y se decretó la detención de 22 y fueron suspendidos 40 juicios.

Sección quinta

Jesús del Monte, 502.
Teléfono: X-1616.
Juez: Dr. Gonzalo Alvarado.
Secretario: Sr. Ramón Franca.
Multas y arrestos impuestos en juicios celebrados ayer:

José Orejas, por estafa, 200 pesos; Tomás González, por amenazas, 30 pesos; Oscar Rodríguez, por hurto, 31 días; Víctor Tejera, por hurto, 31 pesos; José Alayón, por daño, 5 pesos; Pedro Lazo, por riña, 3 pesos; Joaquín Lorenzo, por riña, 5 pesos; Juan Domínguez, por riña, 5 pesos; Máximo González, por infracción del Artículo 607 del Código Penal, 10 pesos. Miguel A. Rodríguez Marguetti, por infracción del artículo 614: 5 pesos; Carlos Ponce, por faltas, 1 peso. Baltasar Otero, por desobediencia: 2 pesos; Justo Castro, por riña: 1 peso; Víctor Fernández, por infracción sanitaria: 10 pesos. Angel García, por vejación, 1 peso. José Reyes, por riña y lesiones: 3 pesos; Prudencio Delaya, por lesiones: 1 peso. José Vázquez Suárez, por riña: 5 pesos. Benito Bello, por daño: 5 pesos.

Se absolvió, además, a 40 acusados, haciendo un total de 61 los juicios que se celebraron ayer en este Juzgado.

Cárcel y Vivac

Movimiento habido en el día de ayer hasta las cinco de la tarde:

Entradas: Joaquín Vilariño Quiñoy, estafa; Francisco Sosa Suárez, daño; Rafael Fernández Hernández, perjurio; Manuel López López, hurto; Antonio García García, hurto; Ruperto Jiménez Herrera, hurto; Joaquín Merino, delito contra la salud pública; Sergio Rabanillo y Prada, robo; Angel Gómez Barrera, estafa; Félix González, estafa; José Boada García, lesiones; Pablo Piloto Acosta, hurto; Bernardo Méndez Cámara, estafa; Rogelio Horta, tenencia de instrumentos; Guillermo R. Cuéllar, robo; Pablo Pérez García, imprudencia; José Pino, hurto; Felipe Oviedo Rodríguez, hurto; Edelmiro Centeno Muñoz, hurto; Abelardo Conesa Montefino, hurto; Guillermo Aparicio Arística, hurto; Antonio Joaquín Rivero Pérez, estafa.

Salidas: Santiago Martínez, estafa; Luis García Ferrán, hurto; Eugenio Guerra Bello, hurto; Alejandro Padrón Monroy, hurto; Manuel Pérez González, daño; Julián Bejerano, hurto; Armando Boniche Chaseger, lesiones; Feliciano y Joaquín Adán Morejón, atentado; Mario Ibáñez Calderón, atentado; Francisco Soca Suárez, daño; José Massó, estafa; Juan Comas González, hurto; Manuel López López, hurto; Miguel Casañas Narín, imprudencia; Pablo Pérez García, imprudencia; Pedro Martínez Pedroso, hurto.

EN SU CASA

Al sufrir una caída en su domicilio, se ocasionó lesiones de carácter menos grave, el menor José Padrón Pérez, de 9 años de edad y vecino de Salud número 160. En el Hospital Municipal le prestaron los primeros auxilios.

JUZGADOS DE INSTRUCCION

SECCION PRIMERA
LESIONADO

Cargando un fardo en la imprenta El Siglo XX en Teniente Rey 27 Daniel Ochoa Cabrera de 20 años sufrió contusiones en todo el cuerpo

CONTRABANDO DE CAJETILLAS AMERICANAS

El Inspector de Descarga número 157 señor Ramón Rodríguez detuvo a la salida del vapor "Havana" al tripulante Hermán Pefrif, ocupándole 10 cajetillas de cigarros americanos. Fué procesado señalándosele 100 pesos de fianza.

SECCION SEGUNDA
EN VENGANZA LE ACUSA

Los subinspectores de la Secreta señores Pompilio Ramos y Maximo Méndez en informe rendido ayer al juzgado de Instrucción de la Sección Segunda en causa por denuncia de Pedro M Betancourt Rodriguez o Sánchez Barcaiztegui, (a) Zapaterito que acusaba a la encargada de la casa Empedrado 62 Palmira Fernández Ferreira de haberle violentado la puerta de su cuarto sustrayéndole ropas, exponen que es incierta la acusación y motivada por vengarse de la infeliz mujer que le recogió en la casa donde le dejaba dormir. Una noche que Zapaterito, fué borracho a la casa promovió un fuerte escándalo siendo detenido y condenado a 30 días de arresto. Como la encargada le prohibió volver por la casa en venganza él la acusó.

PROCESADOS

Albino Fernández Blanco conductor de la empresa de Omnibus de la Habana, que hirió gravemente hace tres noches en el Parque Central a un inspector de la Compañía y a un vigilante fué procesado ayer con exclusión de fianza, por disparo y lesiones. Andrés Dieguez (a) Tabaquerito; Pedro Castro, Alberto Hernández (a) Jicotea, fueron procesados por infracción de la ley de drogas, con 500 de fianza cada uno. Vendían drogas en el Sport Antillano. Vicente Ortiz Campo, por atentado, con 500 pesos de fianza.

SECCION TERCERA
PROCESADO

Fué procesado ayer Domingo Ramón Román, por estafa, con 500 pesos de fianza.

QUEMADURAS

La menor Elena Canasí de 15 años vecina de Carmen letra H., freia unas papas y saltó un poco de manteca causándole quemaduras en la cara.

NO RESIDE ALLI

En Emergencias fué asistida ayer de lesiones en el muslo izquierdo y desgarraduras en todo el cuerpo una señora que dijo nombrarse Carmen Díaz y residir en Vives 156. Al personarse allí la Policía para averiguar como había sido lesionada, no reside en dicho lugar la enferma

AUTO SUSTRAIDO, SE LLEVARON ACCESORIOS

El sargento Manuel Rodríguez Velázquez de Pasaje 25 en Buenavista, entregó su auto a Antonio Arturo Iglesias, que no se lo devolvió. Denunciado el hecho, el vigilante 127, necontró el auto abandonado en Dragones y Lealtad y lo remitió a los Fosos Municipales. Allí se constituyó el dueño que notó que le habían sustraido al auto accesorios por valor de 150 pesos. Denunció el hecho a la Secreta.

EL TIMO DE TODOS LOS DIAS

En la Secreta denunció ayer el señor Feliciano Grandariz de Hospital 11 que dos individuos le timaron 30 pesos diciéndole que iban a colocarle pero necesitaban ese dinero adelantado para los gastos.

SECCION CUARTA
DESPUES DE COBRAR LOS MUEBLES VENDIDOS LOS DEVOLVIO A LA TIENDA

Las señoras Hortensia Morales viuda de Giquel y Estela Arroyo López residente en la calle 14 en el Vedado, compraron en 75 pesos y 175 pesos respectivamente a la señora Ester Rodríguez que reside en 14 número 1, la primera un juego de comedor estilo renacimiento español y la segunda un juego de sala y otro de cuarto. Ayer vieron que los muebles comprados por ella eran subidos a un camión que conducía José Vallina García de Estrella 53 y el dependiente de la mueblería sita en Angeles 13, Ramón Dosal, se los llevaban, por lo que requirieron la presencia de los vigilantes 1724 F. Hernández y 74 R. Blanco, para que, detuvieran a Dosal y al chofer Dosal declaró que los muebles los compró aplazos la señora Ester Rodríguez en el establecimiento Angeles 13 y sin acabar de pagarlos mandó que fueran por los muebles y se los llevara por que ya no los quería.

Se ha dictado orden de detención contra Ester Rodríguez por estafar a las dos señoras a las que vendió los muebles.

SECCION QUINTA
LESIONADO

Por el vigilante número 1023, J. García, fué conducido al Hospital Municipal "General Freyre Andrade" el señor Antonio Iglesias y Cazo, natural de España, de 63 años de edad, soltero y vecino de la calle 2 número 275 en el Vedado, el cual fué asistido por el doctor Guzmán de una herida contusa con colgajo en el talón izquierdo, de pronóstico grave. Dice el lesionado que la herida que presenta se la produjo un camión del servicio de transporte de la cervecería "La Tropical", marcado con el número 13736 el cual era conducido por Higinio Vázquez Hermido, natural de España, de 30 años de edad, casado y vecino de Príncipe número 73. El hecho, dice el lesionado es casual, pues él estaba en la calle Arroyo, frente al Mercado Unico, arreglando un carro de su propiedad y se echó hacia atrás sin darse cuenta de la proximidad del vehículo. El herido ha sido trasladado al Hospital Municipal "General Calicto García" para continuar su curación, y el chofer fué puesto en libertad

SE CAYO LESIONANDOSE

En el Hospital Municipal "General Freyre Andrade" fué asistido por el doctor Abreus de la fractura del brazo derecho el menor Juan Manuel González y Alfonso, de nueve años de edad, vecino de la finca San Antonio ubicada en el barrio San Andrés, en Tapaste. Esta fractura se la produjo al caer al suelo en los momentos en que jugaba con otro menor en el domicilio de un amigo de su padre. Dice el padre del lesionado que su hijo estaba corriendo y se cayó estimando que la fractura se la produjo al caerle todo el peso de su cuerpo en el brazo, estimando el hecho casual.

ARROLLADO POR UN AUTO

En la esquina de la Calzada de Güines y la calle Guadalupe, fué alcanzado por un auto el menor Francisco Bellón Valcárcer, de nueve años de edad, y vecino de Serafines entre Castillo y Ulancio, produciéndole la fractura del brazo izquierdo, una contusión en la oreja del mismo lado y desgarraduras diseminadas por el cuerpo. El menor estaba encaramado en un arbol en la esquina arriba citada, cuando se tiró de él y se lanzó a la calle sin fijarse en los vehículos que pasaban, siendo alcanzado por el automóvil número 22141 que era guiado por Gabriel Foret de 29 años de edad, natural de Santiago de las Vegas, casado y vecino de la calle C., y 22 en Güines. El menor declaró que el hecho era casual.

ES CIRCULADO UN LADRON AMERICANO

Se le busca por hurtar el correo del vapor Leviathan

Por el Jefe de Policía F. C. Perdomo, fueron dictadas ayer tarde las siguientes circulares:

RECLAMADO

Por interesarlo la Dirección General de Correos de los Estados Unidos, procédase a la busca de un tal Walter Singer, alias Charley Singer o Frank Rudis o Max Walter Ketter o Charles Larson o Charles Long quien se halla bajo acusación por el robo de correo en los altos mares, a bordo del vapor americano Leviathan, que partió de Nueva York el 16 de junio de 1928.

DESCRIPCION: Nació el 16 de junio de 1890. Altura: 5 pies 6 pulgadas. Robusto, de hombres extremadamente anchos. Nariz ligeramente respingada. Cabello coposo, de color castaño oscuro, partido al lado izquierdo. Ojos grises. Una berruga pequeña en la parte derecha de la frente. Habla alemán y su dialecto, inglés y un poco de francés. Frecuenta las ciudades grandes y a menudo conduce tiendas de novedades y cafés. Posee pasaporte australiano número 200885 a nombre de Charles Larson; cédula de identificación de marinero americano número 10379 a nombre de Charles Larson; certificado de bote salvavidas americano número 82372 a nombre de Charles Long. Ha trabajado a bordo de vapores como marinero de primera clase, carpintero y fogonero.

Caso de ser habido no se procederá a su detención sino que se dará cuenta a esta Jefatura.

LICENCIAS

El Sr. Alcalde Municipal se ha servido dejar sin efecto las licencias de funcionamiento que le fueron concedidas a la Empresa "La Estrella", en vista de que no ha comenzado a prestar el servicio público de transporte de pasajeros a que se comprometiera, por los itinerarios que le fueron autorizados.

OTRO CIRCULADO

Por interesarlo el Departamento de Inmigración, procédase a la busca y captura y remisión a dicho Departamento del chino Wong Sun o Felipe Wong, que llegó a Cuba el día 8 de Marzo de 1929 en el vapor Orizaba, y que fué puesto a bordo del vapor México, para ser reembarcado el día 6 de Abril de 1929, pero según informes, se fugó del referido vapor México.

Las señas del interesado son: Una cicatriz de 3 centímetros de extensión por encima de la ceja izquierda, a unos 4 centímetros de la misma. Un lunar al nivel del pie de la barba izquierda a 3 centímetros delante de la oreja del mismo lado. Dos lunares a 1 y medio centímetro uno de otro en el carrillo derecho a 3 y 4 centímetro, respectivamente de la comisura labial derecha. Un lunar en la parte posterior del cuello a un centímetro a la izquierda de la columna vertebral.

DETENCION DE 8 RECLAMADOS

Personas arrestadas por la policía en el día de ayer

Por estar reclamados fueron detenidos en el día de ayer por la Policía, las personas siguientes:

Ruperto Bolton, boxeador y vecino de L. Pérez número 89, posada, reclamado por el J. C. de la S. Segunda.

Agustín Márquez Urson, del comercio y vecino de P. Lacoste número 88, reclamado por el J. C. de la S. Segunda.

Agapito Campos Veitia, chofer y vecino de Ayesterán número 16, reclamado por el J. C. de la S. Tercera.

José Echevarría Peña, carretonero y vecino de Ayesterán número 20, reclamado por el J. C. de la S. Quinta.

Cesareo Fernández Oroso, vecino de Zapata número 2, reclamado por el J. C. de la S. Tercera.

María Rodríguez, vecina de Espada número 15, reclamado por el J. C. de la S. Cuarta.

Josefina García Sánchez, viuda y vecina de San Martín número 103, reclamada por el J. C. de la S. Cuarta.

Sixto González Hernández, chofer y vecino de Freire número 4, reclamado por el J. C. de la S. Cuarta.

SE CAYO DE LA SILLA

En el Hospital Municipal fué asistido de lesiones de carácter menos grave, Juan Araoz López, de 6 años de edad y vecino de Freire número 67, que se produjo según declaración prestada por sus familiares a la policía, al caerse de una silla en su domicilio.

DESOBEDIENCIA

José Alfonso Lara, vecino de Arsenal número 40, dió cuenta a la policía, que diariamente es desobedecido por su hija Eulalia Alfonso Castillo de 15 años de edad, solicitando su reclusión en el Reformatorio de Aldecoa, por no poderla soportar por más tiempo a su lado.

REGALO $50 a $500
Barantizamos reserva completa
GARANTIZAMOS EL PAGO
SI SE DESEA ANTE NOTARIO
Por toda noticia que produzca el CASTIGO LEGAL de los culpables de sustracciones de mercancías en DROGUERIAS.
Si el culpable legal resulta el comprador de lo sustraído la GRATIFICACION DOBLE no tema nadie sabrá nada
SR. MARIO F. MOREJON
TELEFONO A-7097

M.E.C.D. 2016

No Podrán Examinarse 2 Años Dentro de un Curso Académico

Así lo ha dispuesto la Secretaría de Instrucción Pública con respecto a los habilitados que estudian en la Normal

Ayer fué firmado por el señor Secretario de Instrucción Pública el decreto a que nos referimos en nuestra edición anterior a la precedente respecto a los certificados expedidos por las escuelas privadas.

Dice la parte dispositiva así:

Que la práctica escolar de que trata el artículo 10. del decreto número 815 de fecha 27 de Mayo de 1926, podrá acreditarse por los interesados mediante certificado acreditativo de su asistencia como profesores durante ocho semanas a una escuela privada legalmente establecida, suscripto por el director del plantel y visado por el Superintendente General de Escuelas de Cuba, a fin de que se compruebe por este funcionario si la escuela de que se trata está legalmente autorizada y si la persona a cuyo favor se expide el certificado figura en el cuadro de profesores del colegio correspondiente.

DOS AÑOS EN UNO

Al director de la Escuela Normal de Santa Clara, contestando a su escrito de fecha 17 del actual en el que expone que la interpretación del decreto número 29 de fecha 3 de Enero de 1928 no le ofrece dudas; y solicita que se le [illegible] si, como algunos maestros-alumnos pretenden, pueden los maestros habilitados matricular y examinar dos cursos completos, uno en junio y otro en Septiedbre de un mismo año académico, se le manifiesta que el citado decreto no autoriza tal cosa, sino que aquellos maestrosalumnos que no hubieren terminado en un año académico un curso cualquiera de la carrera y aprueben en Junio del año siguiente las restantes, o estas menos dos, que podrán llevar de arrastre, tendrán derecho a examinar en Septiembre de ese mismo año, todas las asignaturas del curso inmediato superior y las dos de arrastre, respetando las precedentes.

Aunque el artículo 1o. del decreto número 815 de fecha 27 de Mayo de 1926, modificado por el decreto número 1233 de fecha 30 de Junio del mismo año, dispone que los maestros que deseen matricularse como alumnos libres indiquen en la solicitud la materia o materias en que deseen ser examinados, esto no los exime del cumplimiento de lo dispuesto en el artículo VIII de la Ley de 16 de Marzo de 1915 que dice: "Los estudios de las Normales durarán cuatro años", en contra de cuya disposición de Ley, no podría haberse dictado ningún reglamento o decreto."

BESO DE LA PATRIA

La fiesta del Beso de la Patria ha sido pospuesta para el día dos de Junio próximo.

INTERPRETACION

Se ha manifestado al señor Director de la Escuela Normal de Santa Clara, manifestándole que si algún maestro-alumno entregara sus trabajos de examen escrito y no se presentara luego a leerlos, quedaría incumplido el artículo 6o. del Reglamento dictado por el decreto número 815 de 27 de Mayo de 1926, por lo que no podría considerarse terminado el examen, no debiendo declararse nulo ni calificarlo con uno, como consulta esa dirección si debe hacerse, puesto que no habiéndose completado dicho acto, no debe declararse nulo y menos concederle calificación alguna, sino que se entenderá no hecho el examen.

A LOS SUPERNUMERARIOS

Contestando a una petición, la Secretaría de Instrucción Pública ha recordado que los catedráticos supernumerarios no tienen derecho a percibir gratificaciones por las horas extraordinarias que trabajen.

LICENCIA

Se han concedido catorce días de licencia con sueldo a la señora Estrella Grande de Fernández Cabrera, profesora de la Escuela Normal de Maestras de la Habana.

TRABAJO SOBRE COMERCIO

El señor José Latouer, director interino de la Escuela Superior de Comercio ha enviado, por conducto de la Secretaría de Instrucción Pública, al señor William P. Field, el trabajo que solicitó sobre el estado de la enseñanza del Comercio en la República, para ser remitido al Congreso de Contadores de New York.

EXCLUSION

Los alumnos que hubieren aprobado en el curso 1925-1926 asignaturas de cuarto año en el Instituto Provincial están eximidos de examinar Principios de Agricultura, según ha contestado la Secretaría de Instrucción Pública a un alumno que hizo la consulta.

ABONO

Ha sido autorizado el abono de asignaturas solicitado por el señor Manuel Martínez Martínez, y por Francisco Galnares Santana, en el Instituto de Matanzas.

PROHIBICION

Con motivo de una petición de indulto hechas por varias alumnas del Instituto Provincial de Camagüey, el señor Secretario ha pedido informes sobre el asunto y ha ordenado al señor Director del establecimiento que haga saber a las referidas alumnas que está prohibido dirigirse colectivamente al Departamento.

LA ISLA DE JAN MAYEN

Se ha trasladado al señor Presidente de la Sociedad Geográfica de Cuba el escrito del señor Encargado de Negocios de Noruega en esta Capital, dando cuenta de que la Isla de Jan Mayen ha sido sometida a la soberanía de Noruega, y que la autoridad de policía que se ejerce allí está a cargo del Jefe de la Estación Meteorológica.

GRATITUD

El señor Secretario de Instrucción Pública ha dado las gracias al señor Gobernador Provincial de la Habana por el premio de ciento cincuenta pesos donados como premio para el triunfador en el Concurso de Oratoria.

UNA SOLA CONVOCATORIA

La Secretaría ha manifestado al señor Director del Instituto de Segunda Enseñanza de Oriente, manifestándole que el Artículo 136 del Reglamento Vigente, dispone que habrá una sola convocatoria anual para estudios libres y que las solicitudes se presentarán dentro de los diez días últimos de mayo, y pasado el 31 de dicho mes los Directores de Institutos "no admitirán ni darán curso a ninguna petición de examen.

OTRA LICENCIA

Se han concedido los días de licencia solicitados por la señorita María J. Isalgué, profesora de la Escuela Normal de Matanzas.

Los Certificados de Escuelas Privadas

Serán admitidos para justificar las prácticas escolares.

Noticias y disposiciones de la Sec. de Instrucción Pública

FIERA RIÑA DE UN MATRIMONIO

El juez de Güines pide que se detenga a un falsificador

Telegráficamente se dirigió el Juez de Guines doctor Adolfo Nieto al Jefe de la Secreta, para que detenga al expendedor de billetes falsos Baldomero Arias Domínguez que debe estar en esta ciudad.

CONSORTES EN REYERTA

El Inspector de la Secreta Sr. Tejeda y el detective señor Pedro Blanco al pasar frente a la casa Fraternidad letra J ayer, oyeron dos disparos de revolver y entraron en la casa deteniendo no sin que presentara terrible resistencia, a Raimundo Pomares Maceira, tonelero, ocupándole un revolver calibre 38 con dos cápsulas disparadas y tendida en el suelo, a su esposa Cándida Pimentel. Esta que no presentaba lesiones de bala y si muchas contusiones y desgarraduras leves declaró que habían reñido su esposo y ella golpeándola él, por lo que ella le tiró a la cabeza una botella lesionándole en la frente. El entonces furioso sacó del armario el revolver y disparó contra ella que se desmayó. El marido fué remitido al vivac.

EL CERTAMEN DE LAS COMADRONAS

Organizado por la Sociedad Santa Eugenia, es muy animado

Con una gran animación, como todos los actos que ha venido celebrando la institución benéfica Santa Eugenia se celebró el Conteo de votos de su gran Certamen de Comadronas y Alumnas en el Salón Rojo de nuestro colega La Lucha, ante una selecta como numerosa representación de la sociedad cubana.

Presidió el acto el señor Damaso Randich ocupando puestos en la presidencia los señores Juan de Mara García González, olas; FacundoAción y Camila Sardiñas.

Una vez terminado el conteo y habiendo hecho presentación de votos las candidatas Felicia Núñez, Ana Teresa Ramírez, Dulce María Valdes Goyri, Sra. de Balmaseda, Beatriz Cortiñas, Mercedes Ruiz de Andrade y otras se dió por terminado el acto, habiendo hecho el resumen explicando en palabras expresivas lo que significaba el gran certamen de Santa Eugenia el señor Randich que puso de manifiesto la significación también de la magna obra de la gran casa de Salud.

QUEJAS POR EL ABUSO DEL RADIO

El jefe de la policía las ha sometido a Gobernación

El Teniente Coronel Perdomo, Jefe de la Policía Nacional ha consultado con el Secretario de Gobernación, y no tardará en tomarse medidas sobre el asunto, las facultades de que debe usar la policía para responder a las quejas de los vecinos de la Habana, acerca del abusivo uso del radio, que hacen los fanáticos de estas trasmisiones, en casas particulares y espectáculos públicos, con aparatos de reproducción de la voz humana, de alta potencia.

DESAPARECIDA

La Secreta practica investigaciones para averiguar el paradero de la señora Guarina Parra Gaspar que abandonó su domicilio en 8 entre 13 y 15 y que padece de trastornos nerviosos.

SE APROPIO DEL DINERO

Alfredo Mendiola Masvidal de Línea 80 entregó un cheque por valor de 9 pesos a Gaspar Betancourt de Calzada 89 para que lo cobrara y Gaspar se apropió del direno.

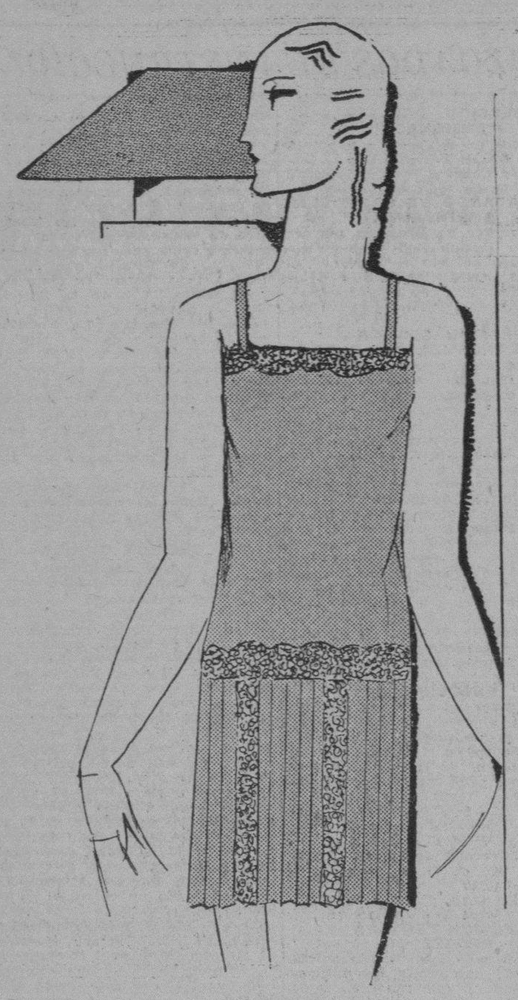

Encajes

Para la confección de Ropa Interior.

En el segundo piso está el Departamento de Ropa Interior de Señora. Allí pueden verse los últimos modelos impuestos por la moda. Especialmente de la bella y práctica prenda step-in.

Pero hay muchas personas que prefieren confeccionar su ropa interior, para imprimir en ella, como en todo, su personalidad.

Vea en la planta baja, por San Miguel, en el Departamento de Encajes, el gran surtido que EL ENCANTO ofrece de estos delicados materiales.

Encajes de Alencon, Bretaña, Valencién, filet, hilo español, Inglaterra...

Los hay blanco, negro, ocre, beige rose, crudo París y otros tonos.

En todos los anchos y formas: picos, conchas, cuadros etc.

Y también encajes de hilo para juegos de cama, mantelería, tapetes, paños de altar, canesús y tiras bordadas para ropa de colegialas...

ESTE ENORME SURTIDO NOS PERMITE OFRECER PRECIOS SUMAMENTE ECONOMICOS.

Desde 0,15

El Encanto

Planta baja.

Para los aficionados a la fotografía en el Interior de la Isla.

Solocite usted un catálogo de cámara Kodak utilizando el cupón que insertamos más abajo. Se lo enviaremos gratuitamente.

Sres, Solís, Entrialgo y Cía.
EL ENCANTO.—Habana.

Señores: Deseo me envíen por correo un catálogo ilustrado de cámaras fotográficas y la lista de precios.

Atentamente . . . . . .

. . . . . .

Pueblo . . . . . .

Calle . . . . . .

Provincia . . . . . .

FOTOGRAFIAS DE JIMENEZ E IGLESIAS.

Con autógrafo.

La fiestas de Mayo de este año han revestido extraordinaria solemnidad, inusitado entusiasmo. Se recordarán siempre como un suceso trascendente.

El mejor recordatorio es una fotografía.

El Departamento Fotográfico de EL ENCANTO ha logrado impresionar los actos más brillantes de estos días:

LA LLEGADA DEL "ALMIRANTE CERVERA".

LA LLEGADA DEL "JESUS DEL GRAN PODER".

Y UN MAGNIFICO RETRATO DE LOS HEROICOS CAPITANES JIMENEZ E IGLESIAS, CON SU FIRMA.

Haga sus pedidos al DEPARTAMENTO FOTOGRAFICO DE EL ENCANTO.

El Encanto

Cuarto piso.

TOALLAS DE FELPA.

Venta especial por tres días.

Los tipos de toallas y sábanas de baño que ofrecemos en esta Venta Especial son de la mejor calidad en relación a su precio

No. 1.—Toallas de felpa blanca, con franja azul, rosa, oro o verde. De 19 por 40 pulgadas. La media docena. . .	1.55
No. 2.—En la misma calidad y colores que las anteriores. De 22 por 44 pulgadas. La media docena.	2.95
No. 3.—Con franja rosa, salmón, melocotón, jade o lila. De 24 por 48 pulgadas. La media docena.	4.25
No. 4.—Toda blanca. de 25 por 50 pulgadas. La media docena.	4.90
No. 5.—Con franja oro. De 26 por 48 pulgadas. La media docena	7.00
No. 6.—Sábanas de baño, con franja azul o rosa. De 38 por 72 pulgadas. Una. .	1.75

El Encanto

Primer piso.

BOLSAS y CARTERAS de PIEL

SEIS DIAS DE VENTA ESPECIAL

Desde hoy hasta el sábado, inclusives, el Departamento de Bolsas y Carteras ofrece en VENTA ESPECIAL todos los artículos de piel, sin que se excluyan los modelos de mayor novedad, acabados de recibir por encontrarnos a principios de temporada.

Usted puede adquirir ahora, a un precio sumamente reducido, aquella bolsa o cartera, precisamente, que necesite combinar con un vestido determinado, dentro del estilo y color apetecidos.

GRAN REBAJA.

El Encanto

Planta baja.

M.E.C.D. 2016

DIARIO DE LA MARINA

AÑO XCVII — Acogido a la franquicia postal — LA HABANA, MARTES, 28 DE MAYO DE 1929 — El periódico más antiguo de Cuba

Sigue el desfile de Enviados a la Toma de posesión de Machado

UN BANQUETE EN HONOR DE LAS DAD. PAN-AMERICANA DE LOS E. UNIDOS

La sociedad tiene por objeto promover la mejor armonía en los países hispano-americanos y el norteamericano

HOOVER FUE DESIGNADO MIEMBRO HONORARIO

La Junta de Gobierno de la Unión Pan-Americana ofreció el banquete, pronunciando un discurso el Secretario Stimson

WASHINGTON, mayo 27 (A. P.) El Presidente Hoover fué honrado hoy con la elección de miembro honorario de la Sociedad Pan Americana de los Estados Unidos cuando los directores de esa organización fueron agasajados en Washington por la Junta de Gobierno de la Unión Pan-Americana.

Los directores de la Sociedad, cuyo fin es promover la mejor inteligencia entre las naciones hispanoamericanas y los Estados Unidos, fueron recibidos por el Presidente y le hicieron entrega de la insignia de oro que lleva grabados los escudos de las veintiuna repúblicas del Hemisferio Occidental.

En el banquete celebrado en el edificio de la Unión, el secretario de Estado, Stimson, pronunció un discurso en su carácter de presidente de la Junta de Gobierno, declarando que la amistad entre las naciones depende más de las actividades de las organizaciones privadas que de las acciones del Gobierno.

El embajador Hernán Velarde, del Perú, en su carácter de vicepresidente, dió la bienvenida a los directores de la Sociedad, calificando su labor de simpática.

El discurso del secretario Stimson fué como sigue:

"La calurosa y entusiasta cooperación que la Sociedad Pan-Americana ha dado siempre a la Unión Pan-Americana, es una feliz demostración de las relaciones que deben existir entre los organismos oficiales y las organizaciones particulares. Existe la tendencia, particularmente marcada en los Estados Unidos, de considerar la cuestión de nuestras relaciones con los países extranjeros como asunto que depende exclusivamente de la acción del Gobierno. Como cuestión de hecho, el establecimiento de una íntima inteligencia entre las naciones depende, en mucha mayor parte, de las actividades de organizaciones como la vuestra.

"La calurosa hospitalidad que habeis extendido a eminentes hispanoamericanos que visitaron los Estados Unidos, ha tenido eco en todo el continente y ha servido para promover ese sentimiento de buena voluntad que es finalidad de vuestra institución.

"Deseo aprovechar esta oportunidad para expresar a vuestro hábil y devoto presidente, a los directores y a todos los miembros de la Sociedad Pan-Americana no solamente el profundo aprecio de la Junta de Gobierno de la Unión Pan-Americana, sino también los verdaderos sentimientos de gratitud por los importantes servicios que habeis prestados a nuestras relaciones internacionales.

"Permitidme, al mismo tiempo, en nombre de la Junta de Gobierno de la Unión Pan-Americana, expresar la esperanza de que, durante los años venideros, las actividades de la Sociedad Pan-Americana se ampliarán y que continuareis contribuyendo hacia la más completa inteligencia entre las naciones de América, lo que significa tanto como el progreso y la prosperidad para este continente y la paz para el mundo".

El embajador Velarde, dijo:

"Los distinguidos viajeros de la América Española, a su llegada a Nueva York, siempre encuentran manos que se les tienden cordialmente. Las atenciones que la Sociedad Pan-Americana tiene para los huéspedes que representan algún aspecto de la cultura de las naciones americanas, forman los lazos de duradera amistad y lanzan la semilla de la mistad que se multiplica entre los pueblos de América.

"En la atmósfera de buena voluntad de la Asociación, los hombres que representan a los diferentes tipos de cultura, a las diferentes tendencias del pensamiento y a la energía creadora de la industria, se unen en esa actitud mental propicia a la inteligencia y al aprecio que Emerson tuvo presente cuando el gran pensador norteamericano dijo que en todos los hombres a quienes trató, reconoció un maestro de los cuales podía aprender algo que ignoraba.

"De estos contactos personales, de las relaciones de cordialidad y de estas corrientes de ideas, ha resultado lo que hoy une a los hombres de los rincones más apartados del continente.

"Habeis practicado la sabia y generosa máxima de Leonardo da Vinci: "Comprender es amar' y facilitando la inteligencia entre los hombres habeis hecho gran cosa para eliminar la guerra".

Ayer embarcaron para sus respectivos países tres Enviados Extraordinarios y el día 31 embarcarán otros tres más

VARIAS NOTICIAS DE LA SECRETARIA DE ESTADO

La representación consular de Cuba en Lisboa informa de un homenaje de los directores de la revista "Contemporánea"

Doctor Miguel A. de la Campa

DESPUES DE LA GRAN JORNADA

Ayer lunes terminaron los actos oficiales y todas las fiestas que el gobierno del General Machado organizó, y ofreció más tarde, —de la manera más brillante y solemne— a las treinta y dos representaciones diplomáticas extranjeras que acudieron y se dieron cita en esta capital, con ocasión de la proclamación para un nuevo periodo de seis años.

Todos los actos fueron espléndidos ejecutados dentro de la más precisa organización, de manera matemática y ajustada, gracias a la cual, el éxito de la gloriosa jornada que empezó el día diez y nueve de mayo con la colocación de la primera piedra del Instituto de Derecho Internacional, hasta la despedida de los barcos de guerra de España y de la República Argentina, surtos en nuestro puerto, culminó en un éxito franco, rotundo, definitivo.

Ya que todo ha terminado despues de escuchar en más de una ocasión con el orgullo natural de cubanos, el aplauso unánime y sincero de los ilustres Embajadores Especiales y Enviados Extraordinarios, huéspedes nuestros de pocos días, nos complace hacer resaltar por medio de estas líneas, y a fuer de sinceros, que el éxito definitivo de la jornada, entre otros factores no menos importantes, se logró gracias a la actividad que desplegó el Dr. Miguel Angel Campa, Subsecretario de Estado y Director del Protocolo de nuestra Cancillería, en la confección de todos los actos, entre ellos y de manera principalísima, el de la proclamación del Presidente de la República, acto que recordaremos con júbilo todos cubanos, y extranjeros que conviven con nosotros, y que guardaremos eternamente en la retina con nuestros más gloriosos recuerdos.

Llegue pues al distinguido funcionario de la Secretaría de Estado, doctor Miguel Angel Campa, nuestro cordial saludo y nuestra más calurosa felicitación.

SIGUEN EMBARCANDO LOS ENVIADOS EXTRAORDINARIOS

En la breve conversación que sostuvimos en la mañana de ayer con el señor Subsecretario de Estado, en su despacho de la Cancillería, nos comunicó que son muy pocos los miembros de embajadas especiales que se encuentran e la actualidad en la Habana.

Ayer, nos dijeron, emprendieron viaje rumbo a sus destinos las Embajadas de las repúblicas de Bolivia, Santo Domingo y Venezuela, cuyos miembros estuvieron en la Secretaría de Estado con el objeto de despedirse del señor Secretario, Dr. Martínez Ortiz, habiendo sido cada uno de ellos debidamente atendido por los miembros del protocolo que tan buen papel hicieron en los actos que se organizaron en honor de los diplomáticos extranjeros representantes en la proclamación del Presidente de la República.

El día treinta y uno, embarcan, por la vía de México, los diplomáticos de Perú, Suecia y Costa Rica, a quienes se les irá a despedir por miembros del protocolo de la Cancillería, en representación del Secretario y del Subsecretario.

HOMENAJE EN LISBOA

El Cónsul de Cuba en Lisboa, señor Enrique Molina, informa a la Secretaría de Estado sobre un homenaje realizado por los Directores de la revista "Contemporánea".

"Informa dicho Cónsul que fué objeto de un homenaje que consistió en la celebración de un banquete, en el cual estuvieron representados, el Gobierno de esa República, la representación diplomática acreditada, la Federación Académica de Lisboa, la prensa y los elementos representativos de las Letras y las Artes portuguesas.

Allí fueron demostradas una vez más las simpatías que siente Portugal por nuestro país.

IMPUESTO DE CONSUMO EN ITALIA

El señor Antonio Ros, Cónsul de Cuba en Milán, informa a la Secretaría de Estado sobre el impuesto de consumo en Italia:

"El Instituto Central de Estadística publica unos datos que son como sigue: Núm. de las ciudades con impuesto municipal sobre los comestibles y otros géneros que en ellas (en las ciudades cerradas) se introducen para el consumo, 191.

Ascendieron las entradas de estos municipios por concepto del mencionado impuesto, durante los últimos 4 meses de 1928, a las siguientes cantidades: 107 millones de liras en septiembre, 143 en octubre; 123 en noviembre y 137 en diciembre; con un promedio mensual, de 127 millones de liras, equivalentes, al tipo de cambio actual a $6.684,210.

No todos los municipios aplican el impuesto de consumo sobre los mismos artículos ni en igual proporción.

Los impuestos que gravan sobre mayor número de habitantes, y dan a la vez entradas más fuertes son: el de los vinos, que en 1928 gravó sobre una población de 9.832.137 habitantes, produciendo casi 375 millones de liras; y el de las carnes frescas de animales bovinos, que gravó sobre igual número de habitantes, rindiendo unos 143 millones de liras.

El impuesto del consumo sobre los vinos produjo liras 38.13 anuales per capita, lo que demuestra que el consumo del vino en las ciudades de Italia no es grande, ya que en todo el año 1928 los 9.832.137 habitantes mencionados no consumieron más que 868, 516.100 litros de vino, o sea escasamente un cuarto de litro de vino diario per capita".

Los Pilotos del "Fort Worth" Reciben Obsequios y Ofertas

Las aclamaciones y agasajos que reciben ahora contrastan con la poca ayuda que se les prestó al empezar el vuelo

OFERTAS DE TEATROS, PERIODICOS Y EMPLEOS

Los premios ganados con su vuelo de resistencia ascienden a unos seis mil pesos para cada uno de los dos pilotos

FORT WORTH Texas mayo 27. (AP).— L. Robbins y James Kelly comenzaron a recibir hoy algunas de las recompensas que se les preparaban con motivo de su hazaña consistente en haber batido el record de permanencia en el aire, abasteciéndose en pleno vuelo de gasolina y aceite.

Después de un largo sueño reparador, como primera recompensa, y bien ganada, por su vuelo sostenido de 172 horas, 32 minutos y quince segundos en el monoplano "Fort Worth" de un solo motor, los aviadores despertaron para encontrar ante sí hermosos presentes y magníficas ofertas.

Las aclamaciones y los obsequios que ahora reciben contrastan violentamente con la poca ayuda que recibieron los aviadores a fin de preparar el vuelo de resistencia.

Han llegado a su poder gran número de ofertas de contratos para presentarse en las escenas de los vaudevilles, para escribir artículos sobre la hazaña en periódicos diarios y magazines y hasta distintos cargos importantes en diversas empresas de aviación.

Robbins y Kelly no han decidido aún el curso que han de seguir, pero los amigos creen que llevarán a cabo una excursión aérea.

Un representante de la Mahoney Ryan Aircraft Corporation de San Louis, llegó con la noticia de que la fábrica regalaría a los pilotos un nuevo aparato Bryan con motor Wright en señal de reconocimiento por el record que han establecido con un aparato Ryan reconstruído.

Robbins y Kelly recibirán $5.500 cada uno de la Fort Worth Association of Commerce y $5.000 se dividirán entre K. K. Hoffman y S. H. Jones, quienes se encargaron de abastecer de gasolina a "Fort Worth" durante la permanencia del mismo en el aire.

Cerca de $2.000 se pagarán a Robbins y Kelly por las compañías de aviación que han ofrecido a los aviadores $100 pesos por cada hora que excedieran de la marca de 150 horas 4 minutos y 15 segundos establecida por el monoplano "Interrogación".

El barógrafo del "Fort Worth" se envió hoy a Washington, donde se examinará oficialmente antes de proclamarse oficialmente el establecimiento del nuevo record.

Negro del aceite y del fango, pero aun en magníficas condiciones teniendo en cuenta su larga estancia en el aire, el monoplano "Fort Worth" descansaba hoy en el hangar municipal guardado contra los cazadores de recuerdos.

Los mecánicos han declarado que el motor Wright se encuentra en tales condiciones que pudo continuar volando muchas más horas de no haber sido por las grandes vibraciones causadas por la falta de equilibrio del propulsor.

La hélice, dentada en el segundo día de vuelo, cuando chocó con la faja de seguridad de Kelly mientras este se encontraba colgado de la nariz del aparato engrasando el motor, se averió grandemente debido a las lluvias que cayeron el sábado por la noche.

ESTADO DEL TIEMPO

Nota del mediodía del lunes.

Un extenso centro de alto barómetro se extiende por el Atlántico, Antillas y mitad oriental del Golfo de Méjico con buen tiempo y vientos frescos, quedando las bajas presiones extendidas desde el extremo occidental Sur del Mar Caribe por Méjico y hacia el Norte hasta Canadá.

Pronóstico para el martes: Buen tiempo. Vientos del Nordeste al Sudeste alcanzando fuerza de brisote. Cielos en parte nublados. Algunas turbonadas despues del mediodía.

Observatorio Nacional.

SE PRETENDE DAR NUEVA VIDA A LA CONFERENCIA DE REPARACIONES

Desahuciada la comisión de expertos por los observadores, Owen D. Young y sus compañeros le inyectaron nuevo vigor

LA NUEVA FECHA PARA LAS ANUALIDADES

La cuestión de la reducción de los marcos alemanes dejados por los alemanes en Bélgica, fué abandonada por dicha nación

PARIS, mayo 27. (A. P.)— Los técnicos se reunieron esta noche a fin de preparar un informe con el cual se proponen dar mañana nueva vida a las negociaciones para la solución del pleito de las reparaciones alemanas.

Owen D. Young y sus compañeros inyectaron nuevo vigor a la Comisión, desahuciada por todos los observadores, quienes la consideraban moribunda, examinando con los demás expertos la posibilidad de poner fin a la paralización que se nota en las gestiones entre alemanes y aliados.

La operación toma la forma de nuevos cálculos acerca de lo que las anualidades originalmente propuestas por Mr. Young rendirían si comenzaran en otra fecha distinta a la del primero de abril de 1929, que fué la base de los cálculos anteriores. Los expertos no quisieron revelar esta noche cuándo se comenzaría a contar la nueva etapa.

Los expertos de las naciones acreedoras insisten aún en que los pagos, de acuerdo con las bases del Plan Dawes, deben continuar hasta fines del presente año. El doctor Hjalmar Schachat sostiene, por su parte, que tales pagos han de cesar a partir de abril de 1929.

La diferencia en los pagos actuales según los dos puntos de vista es de unos seiscientos treinta millones de marcos, o sea ciento cincuenta y un millones doscientos mil pesos, y los acreedores confían en que esta suma adicional les permitiría convenir en un reparto de las reparaciones entre sí, que los colocaría en condiciones de aceptar el plan de Young.

En vista de que el doctor Hjalmar Schacht rechazó esta idea, fué necesario buscar algún medio de reconciliar las opiniones contradictorias. Se espera que los contadores lograrán aclarar la situación acerca del presente valor de las anualidades y su rendimiento final, con el objeto de que los países aliados puedan hacer concesiones a Alemania. Si lo logran, solamente habrá de gestionar la aprobación de otras dos de las condiciones alemanas, la que se refiere a la suspensión de los pagos en el caso de dificultades económicas en Alemania y la referente al derecho de citar una nueva conferencia para revisar cualquiera decisión que ahora se tome.

Estas dos condiciones no han intervenido para nada en las discusiones de los dos últimos días, lo que indica que no ofrecen mayor dificultad para el arreglo del pleito.

La cuestión de la redención de los marcos alemanes dejados en Bélgica durante la guerra ha sido abandonada oficialmente por los belgas y el Gobierno alemán espera que, por tratarse de un asunto que sólo interesa a los Gobiernos de Bruselas y Berlín, fácilmente podrán llegar a un acuerdo satisfactorio para ambos.

Temperaturas en Varias Ciudades

YORK Y WASHINGTON

NUEVA YORK, mayo 27 (A. P.)—Las temperaturas máximas fueron hoy, en Nueva York, de 77 grados Fahrenheit, y en Washington de 86 grados, o sea de 25 y 30 grados Centígrados, respectivamente.

TEMPERATURAS LOCALES

Durante las últimas 24 horas se han registrado en la Habana, las siguientes temperaturas en centígrados:

Máxima: 31.6.
Mínima: 23-2.
Media: 27-4.

PROHIBICION A LOS EXTRANJEROS

CONSTANTINOPLA, mayo 27 (A. P.) — Al Parlamento ha sido presentado un proyecto de ley prohibiendo a los extranjeros ejercer una serie de profesiones en Turquía, entre las cuales están las de médico, dentista, abogado, cochero, chofer, vendedor ambulante, sportman profesional y panadero. Todos los extranjeros que estén ejerciendo cualquiera de esas actividades, tienen que dejarla dentro de los seis meses siguientes a la promulgación de la ley.

PROTESTA CONTRA LA MODIFICACION EN LA LEY DEL RETIRO MARITIMO

La Unión General de las Organizaciones Obreras Marítimas y la Federación Cubana del Trabajo se dirigen al Congreso

LOS RAZONADOS FUNDAMENTOS DE SU PROTESTA

La Unión General de Organizaciones Obreras Marítimas y la Federación Cubana del Trabajo han dirigido al Congreso la siguiente exposición referente a la Ley del Retiro Marítimo:

AL HONORABLE CONGRESO EXPOSICION

Aprobado por el Hon. Senado de la República, y también por la Hon. Cámara de Representantes con pequeñas modificaciones, un Proyecto de Ley modificando la que creó el Retiro Marítimo, esta organización, Central Nacional de las organizaciones marítimas, estima de su deber exponer, antes de la aprobación definitiva por ambos cuerpos colegisladores, lo que leal y sinceramente estima, como una reivindicación de derechos que han sido desconocidos u olvidados, y que no dudamos habrán de reconocerse.

Cuando por Ley del Hon. Congreso, promulgada en 4 de julio de 1924, se creó la Caja de Retiro Marítimo para hacer efectiva la reparación que se estableció en favor de los Empleados y Obreros marítimos, se hizo recaer toda la responsabilidad sobre la "colectividad de empleados y obreros", siendo esa responsabilidad colectiva la BASE de ese seguro social.

Reconociendo la personalidad jurídica a esa institución de carácter obligatorio, se creó el organismo de relación, el Directorio, que ha de fungir de administrador e intermediario entre las personas llamadas a recoger los beneficios de la institución y las "obligadas" a aportar los medios de beneficio.

Es decir: vino la Ley a crear una institución pública PERO DE CARACTER PRIVADO, y al efecto creó los órganos, orientando el desenvolvimiento del seguro social en un régimen AUTONOMO, caracterizado por la PROPIEDAD COLECTIVA de los integrantes de la institución; y haciendo solamente jurídica la relación económica, por cuanto que la reglamentó y disciplinó, estableciendo en definitiva el derecho de propiedad en su artículo XI que de manera terminante declara que "los fondos y rentas que se obtengan por esta Ley serán de la propiedad colectiva de las personas comprendidas en sus beneficios"...

Hizo recaer la responsabilidad sobre la colectividad de empleados y obreros, porque al crear la institución con el carácter de obligatoria, dispuso un descuento sobre sueldos y jornales, y un tanto por ciento sobre la totalidad de éstos, correspondiente a los patronos, con la cual ha de formarse el fondo de Retiro Marítimo, pero sin que ese descuento fuese a integrar los fondos de un MONOPOLIO establecido por el Estado,—y por tanto a cubrir una parte sola de la responsabilidad que acarrease la creación de ese Retiro,—sino para CUBRIR EL SOLO TODA LA RESPONSABILIDAD de la institución; se estableció ese descuento, para formar el capital que ha de capitalizarse y cubrir las obligaciones que se originen, PERO NO COMO UNA CONFISCACION de partes de jornales y sueldos con que formar un fondo disponible por el Estado, confiscación de bienes que la Constitución de la República NO AUTORIZA, y que por tanto no puede disponerse de ellos, como se hace en el Proyecto de modificación de la Ley de 4 de julio de 1927.

Si por la Ley vigente, y que se trata de modificar, se reconoció y estableció la PROPIEDAD COLECTIVA de los fondos del Retiro Marítimo, y nuestras leyes, por mandato de la Constitución de la República, NO TIENEN CARACTER RETROACTIVO, no comprendemos cómo por una Ley se va a disponer de un fondo que constituye una PROPIEDAD PRIVADA primero: para asignar sueldos fijos al Presidente y Miembros del Directorio; segundo: para crear una SINECURA con el cargo de Suplente del Presidente; tercero: para disponer como de cosa propia de los fondos de Retiro Marítimo, para facilitar al Directorio gastos excesivos e innecesarios; cuarto: para autorizar como se autoriza por el Art. XXXIII del Proyecto de Ley a que hacemos referencia, un nuevo presupuesto para el año fiscal que finaliza, incluyendo en el mismo aquellas partidas OMITIDAS en el actual POR FALTA DE CREDITO DISPONIBLE, así como en partida al efecto la necesaria cantidad que permita inmediata y justa compensación a los servicios prácticados por el personal y miembros de la institución. (Miembros del Directorio que abandonaron sus funciones y que por MORAL, lógica y legalidad vigente NO DEBEN DE COBRAR servicios que no han prestado).

¿Es, acaso, que exista algún motivo de utilidad pública que autorice la expropiación de esos fondos por el Estado?... ¿Es que de ese modo puede disponerse de una PROPIEDAD PRIVADA, sin posible indemnización?...

Si es que el Estado, como lo demuestra el Proyecto de Ley a que nos referimos desea regir directamente, por sí mismo, el servicio de seguros sociales, debe declarar que se establece el MONOPOLIO de los mismos y formar dentro de su administración y a su costa oficinas que se encarguen de esta gestión, pero, si no quiere sostener esa actuación directa, NI HACERSE CARGO DE ESAS RESPONSABILIDADES Y OBLIGACIONES, debe, POR RESPETO A LA PROPIEDAD PRIVADA, de limitarse a organizar los seguros y vigilar su funcionamiento, respetando la autonomía administrativa de la institución.

Entendemos pues, que la Caja de Retiro Marítimo no necesita otras modificaciones en su Ley vigente, que las que constituyan una eficaz fiscalización; las que vengan a afianzar su independencia económica; las que desarrollan su vida financiera y afiancen su personalidad jurídica, en vez de mermarlas, así como aquellas que establezcan la definitiva obligación de contribuir para todos los trabajadores marítimos, sea la forma como quiera que sea y las condiciones en que realicen los trabajos; modificaciones que establezcan la igualdad de derechos SIN PRIVILEGIOS QUE NIEGA LA CONSTITUCION DE LA REPUBLICA, así como una modificación del artículo LI de la vigente Ley, en el sentido de que en cualquier tiempo pueda justificarse el tiempo de servicios prestados, ya que la limitación que tiene establecida la Ley le hace perder a multitud de obreros, injustamente, ese derecho, por el solo motivo de no haber podido presentar su documentación en una fecha determinada.

Al objeto de sintetizar nuestra petición al Honorable Congreso, consignamos:

1o.—Que no estamos conformes y protestamos muy respetuosamente, la modificación que se establece por el artículo II del Proyecto de Ley al artículo IV de la Ley vigente, por venir a perturbar el desenvolvimiento de una institución PRIVADA sin beneficio colectivo alguno.

2o.—Que protestamos en todas sus partes del artículo III del Proyecto de Ley POR SER UN ATENTADO A LA PROPIEDAD PRIVADA en cuanto dispone los sueldos que han de devengar el Presidente y los miembros del Directorio, así como dispone de la incautación de fondos de propiedad privada para gastos, inclusive para cubrir obligaciones que por no haber crédito no han podido contraerse y por lo tanto son inexistentes.

3o.—No estamos conformes con la modificación que se establece por el artículo X del Proyecto de Ley, porque al hacer la distribución entre empleados y obreros, no define a quiénes ha de considerarse como empleados y a quiénes como obreros, lo que ha de prestarse a multitud de confusiones, luchas y favoritismos.

4o.—Protestamos enérgica pero respetuosamente, de las disposiciones del artículo XXXIII del Proyecto de Ley, por cuanto dispone que en un nuevo presupuesto de gastos anuales, precisamente en momentos ne que finaliza el año fiscal, se incluya para el año que cursa las partidas OMITIDAS DEL PRESUPUESTO vigente por falta de crédito disponible, y ante esta enormidad tenemos que preguntarnos: ¿si fueron omitidas del presupuesto y por lo tanto no se usaron para qué autorizar un nuevo presupuesto para gastos que no se hicieron?... También dice el artículo a que nos referimos: "Se consignará en partida al efecto la necesaria cantida dque permita inmediata y justa compensación a los servicios practicados por el personal y MIEMBROS de la institución, que no hayan sido equitativamente retribuídos por falta de crédito. ¿Qué se entiende por justa compensación y qué por equitativamente retribuídos? Habiendo abandonado sus funciones la casi totalidad de los MIEMBROS del Directorio, ¿es moral que se les paguen servicios que no han prestado?

Autorizar esto sería justificar el reparto de CINCUENTICINCO MIL PESOS de un dinero que constituye una propiedad privada, que se ha capitalizado para seguros sociales por ancianidad, viudez, horfandad e invalidez, y no para que una burocracia inútil los consumo sin piedad: es un dinero recaudado para más altos fines que el interés de unas personas, dinero, en fin, que no es del Estado y que sólo debe disponerse de él para los fines a que está dedicado.

Por todos estos motivos, fundamentales de derecho y de moral social debe respetarse el "dominio" de los miembros de la institución. Es más, debe imponerse a los demás la obligación de respetarle siquiera sea para no trazar ilegalmente normas legales que pongan en peligro a la sociedad civil que integramos.

Del alto concepto que el Hon. Congreso ha de tener de la sociedad que representa, así como del derecho de propiedad privada, solicitamos muy respetuosamente que se deseche el proyecto a que nos referimos.

Muy respetuosamente,

UNION G. DE ORGANIZACIONES OBRERAS MARITIMAS, **Juan Arévalo**, Secretario General Org.

FEDERACION C. DEL TRABAJO. **Luis E. Fabregat**, Presidente.

LA RATIFICACION DEL JUEZ LENROOT

La votación nominal, que se publicó, causó gran revuelo

WASHINGTON, mayo 27, (AP.) — La Comisión de Reglas del Senado no pudo hoy conocer la fuente que informó de la votación nominal en la ratificación del senador Lenroot, como juez federal, a determinados periódicos. Paul Mallon, repórter de la United Press, uno de los periodistas que dieron publicidad a la votación nominal de referencia, hoy se negó a decir dónde le suministraron la información dicha.

El senador Moses convocó una sesión ejecutiva de la Comisión de Reglas después de haber sido interrogado Mallon y a seguida se dió una nota oficial en la que se dice que de la investigación del incidente han resultado dos cosas: una, prohibir el acceso al hemiciclo senatorial de los agentes de las asociaciones informativas; y otra, modificar las reglas del Senado en lo que concierne a las sesiones ejecutivas.

LAS ELECCIONES EN INGLATERRA

Créese que la tranquilidad seguirá y no habrá sorpresas

LONDRES, mayo 27, (AP.) — Todo indica que la relativa calma que ha caracterizado la campaña electoral inglesa se mantendrá hasta el fin, y que por ese motivo no habrá más sorpresas que las naturales de los resultados de los comicios.

Los líders de los diferentes partidos comenzaron hoy a hacer sus recomendaciones finales a los electorales, lo cual parece algo muy importante este año, en vista de la idea general de que el cuerpo de votantes se muestra muy apático, a consecuencia de lo poco brillante que ha sido y es la campaña política.

LA CONVENCION DE LOS ROTARIOS

Es la vigésima y su reunión se efectuó ayer en Dallas

DALLAS, Estado de Texas, mayo 27, (AP.) — Un debate sobre las leyes de descentralización del control fué la nota principal de hoy en la Vigésima Convención Anual del Rotarismo Internacional, que se está celebrando aquí. En los diversos trenes del día llegaron más de nueve mil delegados, aportando también su contingente los automóviles y los aeroplanos.

En la sesión vespertina fueron presentadas trece resoluciones. Una, de la representación inglesa, pide que se abandone el lema "Gana más quien sirve mejor". Otra solicita que las Convenciones de 1931 y 1932 sean celebradas fuera de Norte América. Esta última será combatida por los delegados de Memphis, la capital de Tennesse, que gestiona que la Convención de 1931 se celebre en ella.

San Sebastián la bella capital donostiarra, y Río de Janeiro, también son candidatos a sede de esa convención.

DEL DISCURSO DE MUSSOLINI

La aplicación leal de las cláusulas del Concordato

ROMA, mayo 27 (A. P.) — El periódico católico "Corriere d'Italia", al comentar hoy el discurso que el primer ministro Mussolini pronunció el sábado ante el Senado, dice que "aunque no coincide siempre con el punto de vista católico, al menos consiente a la aplicación leal y satisfactoria de las cláusulas del Concordato".

Alamac
HOTEL
Broadway and 71st. Street.
NEW YORK

Conocido y recomendado por las principales familias que visitan esta Metrópoli. Ambiente refinado, atención individual, sirvientes de habla española, cocina ESPAÑOLA y AMERICANA.

EL HOTEL ALAMAC pertenece a la cadena de hoteles KNOTT.

Excursiones de Maestros.
El Hotel Alamac ha sido el hotel escogido por las diversas excursiones de maestros que visitarán Nueva York este verano, por el ambiente hispano y el trato esmerado que en dicho hotel mantiene su gerente, el señor Antonio Agüero.

600 HABITACIONES CON BAÑO Y DUCHA.

Busque a nuestro representante en la estación o en el muelle. Oficinas y Salón de Lectura del "DIARIO DE LA MARINA"

Oficinas del OPEN ROAD, Agentes de Vapores.

Para reserva de habitaciones, precios, detalles y panfletos ilustrados, diríjanse al señor
Antonio Agüero
Gerente Hispano.
HOTEL ALAMAC
Cable: ALAMACOTEL
Broadway y 71th. Street.
NEW YORK.

EN LA BOLSA DE TORONTO, PANICO

Algunas acciones se cotizaron a los tipos más bajos del año

TORONTO, Canadá, mayo 27. (AP.) —Hoy hubo una baja violenta en la Bolsa de Valores de esta ciudad, llegando a cotizarse algunas acciones a los tipos mínimos del año. Muchos valores de los que figuran en las listas de la Bolsa de Nueva ork, sufrieron lo principal del ataque de los balistas.

DEMOLICION DE LAS DEMOCRACIAS

Denuncia de los tratados de paz efectuados en Europa

ESPECIAL PARA EL DIARIO DE LA MARINA

ROMA mayo 23.—Francisco Coppola, distinguido escritor fascista y ex-delegado de Italia ante la Liga de Naciones, acaba de dar publicidad a una obra llamada "La Pace Coatta" que contiene sensacionales revelaciones de cierto antagonismo secreto por parte del fascismo hacia las grandes potencias europeas y Estados Unidos.

El espíritu de Mussolini pudiera haber inspirado cada página del libro al juzgar por el lenguaje de la obra. La prensa italiana dice que este libro es el portavoz del duce. El primer capítulo de la obra es una seria denuncia de los tratados de paz, especialmente el Tratado de Versalles.

"Europa vive en un estado de paz obligatorio",—dice Coppola en su obra. La paz fué forzada por las grandes potencias a las naciones pequeñas; por los ricos a los pobres, por los que estaban bien organizados a los que no lo estaban. Y esta paz es la que el Tratado de Kellogg quiere continuar, lo cual quiere decir una eternización de la posición imperialista de los principales potencias del mundo".

Según Coppola es Italia quien sufre las consecuencias de los desmanes de los demás. "No puede negarse, dice el libro,—que las grandes democracias del mundo son absolutas hoy en su dominio. Y ninguna democracia es amiga de la Italia fascista; el antagonismo que existe hacia Italia es recompensado de igual manera por nuestra parte. El fascismo de un lado y la democracia del otro presentan un problema árduo de resolver. El conflicto entre las dos teorías es inevitable.

"Esta estructura híbrida que se está levantando en Europa seguramente caerá en pedazos el día menos pensado. El presente las potencias pluto-mocratas, o demo-plutocratas están hoy en su apogeo, pero tal dominación no puede perdurar. La misión histórica del fascismo es acabar con esta unión de democracia. Llegará el día cuando los valores éticos triunfarán sobre las cadenas económicas, y ese será el día en que Italia hará sentir su peso en la política europea. Y para tal momento de be preparrse Italia".

El autor se extiende en su denuncia de lo que él llamó imperialismo de las democracias unidas. No dice en qué forma podrá Italia destruir las democracias, que se presume sean Francia, la Gran Bretaña y Estados Unidos; tampoco explica cómo se beneficiará la Italia de Mussolini con la conquista de tales potencias. Pero el tenor fascista de la obra lo hace interesante y se creería que era la voz del amo la que la hablaba por boca de Coppola.

Giovanni PIZZA.

SE ELEVO HASTA UNAS OCHO MILLAS

El piloto alemán Neunhofer llegó a 12.739 metros de alto

DESSAU, Alemania, mayo 27 (A. P.) — Los funcionarios de la Junta Aérea de Alemania anunciaron hoy, después de calibrar los instrumentos del piloto Willy Neunhofer, que el aviador alcanzó una altitud de 787 pies más que los declarados el domingo, al terminar su vuelo. La nueva marcación, si es aceptada por las autoridades internacionales, está solamente 540 pies de las ocho millas. El piloto Neunhofer leyó en sus instrumentos una altura de doce mil quinientos metros antes de que pusiera proa a la tierra para descender; pero la Junta Aérea ha manifestado que el aviador llegó a 12.739 metros, o sea 41.787 pies.

NO PUDO SALIR EL GREEN FLASH

Pensaban despegar hoy, pero el mal tiempo no lo permitió

OLD ORCHAND, Maine, mayo 27 (A. P.) — Vientos cruzados y la lluvia en mitad del Atlántico causaron otra demora de un día en el proyectado vuelo del "Green Flash" a Roma.

Lewis A. Yancey, navegante del aeroplano, dijo que no se intentará comenzar el vuelo mañana, como se había pensado.

Creíase que el aeroplano francés "Yellow Bird" iniciaría hoy su proyectado vuelo a París; pero se supo oficialmente que no se emprendería hasta que Armeno Lotti, que marchó hoy a Nueva York, con el fin de conocer las informaciones que posee el Observatorio Meteorológico acerca de las condiciones que reinan en mitad del Atlántico, regrese a ésta.

No se ha hecho ningún trabajo con los monoplanos. El "Green Flash" permanece en el hangar y el "Yellow Bird" sigue en las arenas de la playa.

JUICIO RUIDOSO EN YUGOESLAVIA

Contra el diputado Ratchitch, matador de diputados croatas

BELGRADO, Yugoeslavia, mayo 27. (AP.)—Puniza Ratchitch, diputado radical, comenzó hoy a ser juzgado por el asesinato de Stefan Raditch, líder croata en el Parlamento, de su sobrino, Paul Raditch, y de D Basaritchek, en el Parlamento de Belgrado, en junio de 1928.

Se acusa también a los diputados Dragotin, Jovanovitch, Luma y Povovitch, de ser inductores del crimen.

No se permitió la entrada del público al salón del juicio, aunque estuvieron presentes cuarenta periodistas, la fiscalía, los defensores y los miembros de la Sala.

Como se recordará, el asesinato del líder Raditch tuvo malas consecuencias en Yugoeslavia, pues todos los diputados croatas se retiraron del Parlamento, negándose a participar en las actividades de este. Inmediatamente cobró gran fuerza el movimiento nacionalista en Croacia, que demandó la autonomía. Hubo desórdenes callejeros, que causaron cuatro muertos y 63 heridos.

Puniza Ratchich, estando en sesión la Cámara yugoeslava, empuñó un revólver y disparó contra los croatas, en pleno debate. Ratahitch es montenegrino.

DESTRUCCION DE UN AEROPLANO

Cinco aviadores perecieron al caer el avión ayer en Italia

ROMA, mayo 27. AP.—La tripulación de un aeroplano de bombardeo, formada por cinco aviadores, pereció al descender violentamente el aparato enel Monte Orsaro, cuando realizaba hoy un vuelo nocturno. Las cinco víctimas fueron dos tenientes, dos sargentos y un soldado.

Dr. Felipe Rivero y Alonso
ABOGADO Y NOTARIO
Chacón 25. - Teléfonos: M-1472 y A-8142
Letrado Consultor y Notario de la "Asociación de Detallistas de la Habana"
Notario de los Centros "Asturiano", "Balear" y "Cafés".
Estudio de los Doctores:
Manuel Fco. de Cinca. Ricardo Elizalde e Hidalgo-Gato.
Angel Radillo Gancedo. Rafael de Zendegui y Carbonell
Procuradores:
Urbano E. Gómez Cádiz y Manuel Martínez Cádiz

M.E.C.D. 2016

DIARIO DE LA MARINA

FUNDADO EN 1832

DIRIGIDO HASTA 1919 POR DON NICOLAS RIVERO Y MUÑIZ

Editado por la Compañía DIARIO DE LA MARINA (S. A.), cuyo programa consiste "en la defensa de los intereses generales y permanentes de la Nación cubana, de los especiales de la colonia española establecida en la misma y de la unión y armonía entre los diversos elementos que conviven en el país".—Art. 1o. de los Estatutos.

OFICINAS: Nueva York . . . . Broadway at 71 St. — Habana . . . . Prado 103

PRECIOS DE SUSCRIPCION:

HABANA		PROVINCIAS		EXTRANJERO	
1 mes	$ 1.60	1 mes	$ 1.70	1 año	$ 21.00
3 idem	" 4.80	3 idem	" 5.00	6 meses	" 11.06
6 idem	" 9.00	6 idem	" 9.50	3 meses	" 6.00
1 año	" 18.00	1 año	" 19.00		

Esta suscripción sólo da derecho al número de los domingos.

SUSCRIPCION DOMINICAL:

Sólo para el extranjero

(Países comprendidos en la Unión Postal).

4 meses . . . . $ 4.20
1 año . . . . " 8.40

(Países no comprendidos en la Unión Postal).

6 meses . . . . $ 5.00
1 año . . . . " 10.00

TELEFONOS:

Anuncios clasificados y de suscriptores	A-1014 A-3333	Deportes	A-4732
Quejas de suscriptores	M-8404	Fotógrafo y Rotograbado	M-6844
Redacción	A-0301	Departamento de Radio	M-7714
Anuncios Administración	A-5334	Imprenta	M-9665
		Secretario de Dirección	M-9785

VIDA MUNDIAL

La Nueva Era Económica; los E. Unidos de Norteamérica Contra Todo el Mundo

Por Tiburcio Castañeda

Hechos, no sofismsa.. son los que hay que alegar para demostrar que a la Doctrina Política de Monroe, que se podía haber formulado, "¡fuera las manos armadas de Europa de las Repúblicas Hispano Americanas!", diciendo "¡fuera los productos todos del mundo de los Estaos Unidos, que se bastan por sí solos!"

¿Cuáles son las bases que tengo para hacer estas afirmaciones?

En la Nueva Era Económica que, para sí, han labrado los Estados Unidos, les dá un ardite que Cuba se arruine, con tal de acrecentar su poderío e influencia mundial, absorbiendo poco a poco las Islas Filipinas para que vengan a girar en su órbita política, fijando a Cuba derechos de Aduana a su azúcar, de tal magnitud, que los remolacheros tomen tal impulso en el cultivo de la remolacha que se basten los Estados Unidos para producir todo el azúcar necesario.

Y respecto de la carne de res que venía surtiéndoles la Argentina ¿no estamos viendo, ya desde la Presidencia de Mr. Calvin Coolidge, que entre los comerciantes de Chicago se originó hace dos años el auxilio a la Agricultura por medio del desahogado procedimiento de señalar enormes primas que se cifran entre 300 y 500 millones de pesos anuales a los Agricultores que cultivan el trigo y el maiz, permitiéndoles que sobre el exceso de esos cereales que les quede, después de haber surtido a los Estados Unidos, se les señale una bonificación, que han llamado allí "Bonos y Obligaciones", de t l magnitud, que pueden exportar todos esos cereales a los países productores de cereales, y lo son todos más o menos en Europa y América, en la seguridad de que tendrán preferencia en todos los Mercados del Mundo por su baratura?

Cierto que Hoover se ha opuesto a ese sistema de reparto de Bonos u Obligaciones(Bonus or Debentures) pero ha sido porque temío que el cosechero que recibia los Bonos, pudiera venderlos en plaza, y fuesen los especuladores los beneficiados a la postre, y no los cosecheros.

Pero el remedio a esa especulación que ha sido ideado por el Presidente Hoover, es entregar en dinero esa Prima a los cosecheros para que puedan, de primera mano, vender ese resto de cosecha de cereales al extranjero, impidiendo que con esas primas, cuyo total se calcula en 300 millones de pesos, puedan vender sus cereales en la Argentina y en Europa.

Es sabido que se ha creado en los Estados Unidos, por Decreto del Presidente Hoover, un Organismo Económico titulado "Comisión de Recientes cambios Económicos", y el 19 del corriente se ha publicado en la Prensa de los Estados Unidos el último informe de esa Comisión, que no ha producido asombro, sin duda por la magnitud de las luchas comerciales sobre "Tarifas" y "Primas a los Agricultores", cuyo informe abraza detalles interesantes relacionados con las "Causas de la Prosperidad en los Estados Unidos", el "Secreto de los Grandes Jornales", las "Ventas a plazo", y en general nociones interesantes sobre la "Nueva Era Industrial".

Y esa Comisión llegó sin embargo a la siguiente conclusión que no se esperaba, a saber: "que estaba convencida que la estructura económiga del país no ha cambiado".

Y añade: la "Venta a plazos", la "Venta Cooperativa", la "Cadena de tiendas", es decir, las tiendas de una misma Compañía que para el público son distintas y que creyéndolas así, sale de una tienda porque creyó caro un artículo, y al entrar en otra, le piden el mismo precio, y así en varias más hasta que compra al fin al mismo precio que le pidieron en la primera.

Esa Comisión de Hoover sobre "Recientes Cambios Económicos", cree que todos estos son adelantos que hacen más cómoda y fácil la vida.

Y los que leyendo la historia, se vuelven optimistas después de las Grandes Guerras, notan que después de las Guerras Napoleónicas, Europa se repuso pronto, y también los Estados Unidos después de la Guerra de Secesión.

Y ya se va viendo en Europa y en la América Central y del Sur que si no fuese por la competencia de los Estados Unidos con sus prodigiosos medios de producción, ya Europa se habría repuesto de los desastres de la Guerra.

Pero no hay que desmayar. Así como en Europa se han reunido Francia, Alemania e Inglaterra para para por diversos "Cartel", poder luchar con los productos de los Estados Unidos, de la misma suerte que las producciones de hoy, por el trabajo y la unión tiene medios de defensa contra tarifas y primas a la producción.

Ya se ha dicho por Pirelli, Presidente de la Cámara Internacional de Comercio, que es preciso llegar a una inteligencia entre Europa y América.

Pirelli propuso en la última sesión de Abril del Consejo de la Liga de Naciones, que se crease un Banco de Reglas Internacionales, para facilitar el Comercio y las operaciones financieras.

El mismo día en que se abrió, en Abril último, la Sesión del Consejo de la Liga en Ginebra, se supo que los Estados Unidos iban a revisar las tarifas, alcanzando a los azúcares, menos al de Filipinas

Al mismo tiempo aumentaban los Estados Unidos al doble los derechos sobre la carne y en tres centavos la libra de lana bruta, sin cardar, que tanto afecta a la República Argentina, que tendrá que encontrar salida para ella en el mercado de Francia.

Loucheur, el potentado y ex-Ministro francés, dijo en Ginebra en Abril, que no había que deshacerse en quejas y lamentaciones, sino organizar económicamente a Europa para luchar en las Aduanas con los Estados Unidos.

No hay que desmayar se decía en Ginebra, en la lucha con los Estados Unidos en materia comercial y aduanera.

Mr. Mitchell, Presidente de las Cámaras de Comercio Unidas de la Gran Bretaña, declaró que podían reducir las tarifas para los europeos en todos los países de Europa.

Hoy es más importante el hallar medios de facilitar la venta de azúcar, trigo y carnes por los países a los que imponen tarifas prohibitivas los Estados Unidos.

Por eso de las deliberaciones del Consejo de la Liga de Naciones de Ginebra, surgió este apotegma: ¡Europeos! si continuáis a haceros la competencia unos a otros, llegaréis a ser devorados todos juntos!

En Hispano América hay que aprovechar la advertencia.

Situación Política y Militar en China

Con gran apremio pedían los Chinos Nacionalistas, que son los que, hasta ahora, trata con las Naciones extranjeras, que se les reconociese el derecho de administrar justicia tanto a los propios chinos como a los extranjeros. Estos de largo tiempo venían en las grandes poblaciones haciendo uso de la extraterritorialidad", es decir, de formar tribunales suyyos, extranjeros, para juzgar a sus súbditos, sin intervención alguna de jueces chinos.

Y a regañadientes consintieron en Shanghai, que es la población más comercial de China, que los Chinos se sometiesen a sus propios tribunales, aunque viviesen en la zona extranjera de Shanghai.

Pero mal les hubo a estos porque las decisiones no eran casi nunca justas y ya se decía que las Naciones de Europa y los Estados Unidos seguirían administrando Justicia ante sus Tribunales especiales, como hasta ahora.

Situación Militar

Esta, según los datos cablegráficos que tenemos hasta el día 23 del corriente, hace temer a cada instante un encuentro sangriento entre los 70,000 hombres de Chiang--Kai Shek, Presidente del Gobierno Nacionalista, con los gruesos contingentes que tiene a sus órdenes en Honan, al Norte de Pekin, el General Cristiano, Feng--Yu hesiang

Ni por un solo momento, ni cuando acudió ese General Cristiano al Congreso Nacionalista de Nanking para ensalzar el recuerdo de Sun-Yat-Sen, llamado por Chiang ha demostrado Feng una unión de cooperación con los Nacionalistas de Chiang.

Y éste, harto de tan tirante situación por parte de Feng, con quien inició la primera revolución en Cantón, le ha dirigido diversos telegramas a Honan; en uno de éstos, le decía a Feng, contestándole a uno de éste en que decía que temía ser detenido por las tropas de Chiang, si iba a Shanghai, le decía éste que iría a cualquier punto que designase Feng.

Todavía no ha contestado Feng a ese telegrama del día 22; y es más, se ha visto que se han trasladado los restos de Sun-Yat-Sen, desde Pekin, hasta Nankin, sin que haya acompañado Feng a todos los millares de compatriotas, civiles y militares, que han ido a pie hasta el Mausoleo de Nankin, donde reposará Sun-Yat-Sen. Después de la tan agitada vida política que desde el día 18 al 22 Pekin, Chiang ha llevado 270,000 hombres a posiciones estratégicas entre Nanking y Hanan.

El único recurso que le queda a Feng es ir con sus tropas a Pekin y apoderarse de la Capital antigua e instalarse allí. Ya sabemos que esto lo hizo hace, cinco años, cuando traicionó a Wu-Pei-Fu, quedándose mandando en la antigua Capital, Pekin.

Y que algo de esto intenta hacer, lo demuestra con las comunicaciones que ha enviado a las autoridades extranjeras, diciéndoles que el Gobierno de Nanking es ilegal.

Parece, por lo tanto, que una lucha armada entre esos dos Jefes militares es la solución que debe esperarse en China.

JOSE MARTI Y "LA EDAD DE ORO"

POR ERNESTO MORALES

El Hombre

JOSE MARTI, apóstol y mártir de la independencia cubana, muerto en 1895 con las armas libertadoras en la mano, era un fuerte. No es extraño así que revelase un optimista amor hacia los niños. Los espíritus fuertes se hallan atentos al porvenir, escrutándolo ansiosos y forjándolo obstinados. Forzosamente, entonces, el niño, que es el porvenir disperso y colocado al alcance de sus manos creadoras, debe atraerles. Martí, que fué orador, periodista, crítico y poeta, todo en excelso modo, fué también maestro. No pudo consagrarse a su vocación, tocóle vivir en una hora convulsionada, a la que entregó, con la infinita capacidad de sacrificio de las almas grandes, su pluma de escritor, su verbo de tribuno y su fervor de hombre de acción.

El prócer sin tacha, el escritor idealista, el orador magnético, el maestro laborioso, han encontrado el eco de cien plumas apologéticas que vibran entusiasmadas al contacto de su obra. Martí lo fué todo, porque en su pequeño y nervioso cuerpo se encerraba una singular alma de hombre. Dice Enrique José Varona: "No, no hay vida más digna de admiración que la del patriota José Martí"... "Fué maestro que enseñó doctrinas de libertad, lecciones de concordia, ejemplos de dignidad moral.

Y por su vida de abnegación y por su muerte ha merecido que se sintetice su carrera en la palabra gloriosa, que pone un limbo resplandeciente en torno de unos cuantos grandes nombres, en la que inmortaliza a los Prometeos clavados en su roca y a los Cristos clavados en su cruz, la palabra "Sacrificio". Antonio Batres Jáuregui fué su amigo. Lo trató en el destierro, pobre y trabajando por su ideal, estoico, superior a su destino cotidiano que, duro y espinoso, lo mortificaba pero no lo empequeñecía. Y lo pinta así: "Jamás se le oyó un leve lamento ni una sola queja contra lo acerbo de su propia suerte. Trabajaba con laboriosidad, sin jactancia ni vacilaciones, y perseguía una idea fija, que lo llevaba de la choza del desvalido al alcázar del magnate, siempre sereno, risueño, amable, por más que su corazón estuviera lacerado de amargura".

Y Américo Lugo: "En él, el hombre vale más que el orador, el escritor y el patriota. Estos y todos los demás aspectos de su vida están iluminados con el esplendor que irradia de lo más íntimo de su persona, y es ese esplendor lo que da a sus actos y a sus palabras un sello de pureza y perfección".

Por eso este hombre, a quien la naturaleza hubo dotado de tan admirable proteísmo, pudo concentrar todas sus luces en un haz, y hacerse apóstol. Fué apóstol de la libertad: "La libertad—dice con su estilo denso de imágenes—pone alas a la ostra".

Había tal hombre en él, que de haber actuado en un escenario más grande que el de su pequeña isla de Cuba y en una obra de mayor repercusión, en la historia, su figura sería universal.

El Maestro

Su actuación como maestro la realizó al margen de su vida inquieta, dispersada en todas las actividades que la hora de lucha exigía de él; sin embargo, dejó una honda huella en quiénes lo vieron actuando: "Martí fué, sobreponiéndose a todas las demás facetas de su vida fecunda, el maestro de escuela ideal. Enseñaba deleitando, y aprender de sus labios era un gozo". (Higinio J. Medrano).

El maestro—como el actor, como el orador—sólo puede ser apreciado por el que lo ha visto y oído. Hay en su faena mucho de psíquico. Lo que irradia de simpatía humana, de poder convincente, vale más de lo que enseña. Quienes oyeron, vieron, sintieron a Martí enseñando, nos han trasmitido páginas de férvido elogio: "El llegaba de nueve y media a diez, después de haber acabado su clase nocturna, con la que ganaba el sustento. A su llegada iluminábanse los rostros y ensanchábanse los corazones. A pesar suyo se le quitaban los periódicos, revistas, libros y el sombrero que llevaba en las manos, y se las estrechaban sus discípulos humildes, de una manera efusiva, cordial. Sentábase en su silla, delante de la mesa, y principiaba a revisar y poner en orden los papeles que sobre ésta estaban, escritos de antemano sin firmas. ¿De qué trataban? Eran de ignorantes ansiosos de saber. Por eso en cierta ocasión que hizo Trujillo una relación de las clases de La Liga, llamó a ésta enciclopédica". (M. J. González).

Su cultura era portentosa. Todo lo había leído. Su vida traginada, de lucha, de prisiones y destierros, de propaganda y zozobra, no le impidió leer siempre, estudiar siempre y estar siempre dispuesto a dar (a puñados, como quien diera sol o salud o felicidad o esperanza) el tesoro de sus múltiples conocimientos, acrecentado con el de sus propias observaciones y el de sus personalísimas reflexiones.

Refugiado en Nueva York, después del fracaso de la primera revolución cubana, estableció allí una cátedra gratuita para "obreros y cubanos necesitados". Se la llamó de "Preguntas y Respuestas", por la forma en que se ejecutaba: "sin libros, con los brazos cruzados a la espalda, Martí replicaba con pasmoso conocimiento y penetración las interrogaciones que sobre distintos asuntos se le hacían, poniendo en sus palabras aquella dulzura tutelar que le hizo amado de cuantos tuvieron el gozo de estrechar su mano. Dirigía aquellas clases con el sello de la más suave de las dedicaciones, en las que era su cerebro el único libro, revelándose de tal manera el maestro por excelencia." (1)

Si a tan excelsas condiciones de magnetismo personal, de rara cultura, de capacidad para comunicarse con el espíritu de sus oyentes, se agrega en Martí su temperamento amoroso, cándido, de poeta, podría vislumbrarse el valor de su enseñanza brotando va de sus labios. Su ternura sólo tenía par en su grandeza, su ahinco de realizar el bien en su sabiduría.

Con tantas condiciones morales e intelectuales, por fuerza, Martí debía ser un intenso amador de la niñez; su porvenir debía preocuparlo profundamente.

Y así lo demostró, como poeta en "Ismaelillo" y como pedagogo en "La Edad de Oro", revista infantil, efímera y fecunda que redactó y orientó con videncia de precursor.

"Ismaelillo"

El poeta, ya fuerte, ya íntimo que había en Martí, se lo halla en tres pequeños y singulares libros: "Versos libres" (1882), "Ismaelillo" (1882) y "Versos sencillos", (1891). Martí es, con el mexicano Gutiérrez Nájera, el cubano Casal y el colombiano Silva, el precursor del movimiento de renovación poética que habría de hallar su vocero en el nicaragüense Darío. El patriota revolucionario, como se ve, lo era también artísticamente.

Su breve libro "Ismaelillo", tan breve que sólo consta de quince composiciones, volcadas en metro de romancillo, frágiles, ligeras, aladas, encierra su inspiración de padre amantísimo. Ismaelillo es el hijo del poeta. Su amor a la infancia lo cristaliza en él y a él consagra los manantiales de dulce ternura que brotan de su espíritu férvido.

"Hijo: Espantado de todo, me refugio en tí—reza la dedicatoria—. Tengo fe en el mejoramiento humano, en la vida futura, en la utilidad de la virtud, y en tí.

"Si alguien te dice que estas páginas se parecen a otras páginas, díles que te amo demasiado para profanarte así. Tal como aquí te pinto, tal te han visto mis ojos. Con esos arreos de gala te me has aparecido. Cuando he cesado de verte en una forma, he cesado de pintarte. Esos riachuelos han pasado por mi corazón. ¡Lleguen al tuyo!".

He reproducido esta dedicatoria, porque en ella está Martí de pie, vivo, accionando y hablando en toda su talla, su movilidad y su fuerza. Aquí está todo él: altivo, tierno, sincero y cordial, muy español en la actitud épica y muy americano del trópico en la blandura de la voz.

En "Ismaelillo" hay composiciones ricas en ternura, cualidad ésta poco frecuente en la poesía hispanoamericana de la época. Y esto es lo admirable en Martí. La dualidad que pudo mantener latente en su alma, que vibró en los combativos "Versos libres" y suspiró en los extasiados romancillos que decía al oído de su pequeño.

"Sueño despierto", "Mi reyecillo", "Amor errante", "Sobre mi hombro" y "Mi despensero", son páginas líricas plenas, amorosas blancas, aunque a veces rayadas por la viva luz de un relámpago de inquietud. Piensa el padre en el porvenir del niño. Y le dice, heroico:

¿Vivir impuro?
¡No vivas, hijo!

Pero donde está pintado de admirable modo este momento psicológico que denuncia la cantidad de idealista que había en Martí, tanta que superaba a su amor de padre, es en uno de sus "versos sencillos", el XXXI:

Para modelo de un dios
el pintor lo envió a pedir:
¡para eso no; para ir
patria, a servirte los dos!

Bien estará en la pintura
el hijo que amo y bendigo;
¡mejor en la ceja oscura,
cara a cara al enemigo!

Es rubio, es fuerte, es garzón
de nobleza natural:
¡Hijo, por la luz natal!
¡Hijo, por el pabellón!

Vamos, pues, hijo viril.
Vamos los dos: si yo muero,
me besas; si tú... ¡prefiero
verte muerto a verte vil!

¡Basta este grito hondo para apreciar el temple de tal alma!

Y el hombre capaz de gesto tan de hombre de lucha, escribía también las frescas, mansas, encantadoras estrofas de "Los zapatitos de Rosa"—que no está en ninguno de sus tres libros; obra maestra de poesía infantil, ya que ella es sencilla sin ser balbuceo—o "Mi caballero", escena de cotidiana realidad y pureza emocionante:

Por las mañanas,
mi pequeñuelo
me despertaba
con un gran beso.
Puesto a horcajadas
sobre mi pecho,
bridas forjaba
con mis cabellos.
Ebrio él de gozo,
de gozo yo ebrio,
me espoleaba
mi caballero:
¡qué suave espuela
sus dos pies frescos!
¡Cómo reía
mi jinetuelo!
Y yo besaba
sus pies pequeños,
dos pies que caben
en solo un beso.

Martí ha afirmado: "Un grano de poesía sazona un siglo". La vida y la obra de Martí quedan sazonadas con este grano de honda, tierna, verdadera y grande poesía que es ese al parecer sencillo juguete rítmico que se llama "Mi caballero". Tanto es su calor humano, la potencia entrañable de su intimidad.

La Edad de Oro

En "La Edad de Oro" está el amor que Martí sintiera por el niño, por todos los niños, más allá del propio hijo. "La Edad de Oro" fué una revista que redactó en su destierro de Nueva York para los niños de Hispanoamérica. Tuvo vida efímera, sólo alcanzó cuatro números, que forman un tomo admirable y que aun pudiera sevir como ejemplo de una revista para niños. El primer número lleva la fecha de Julio, 1889. Asombra pensar que hace cuarenta años, en aquella hora de incertidumbre, ese hombre consagrado a la dura labor diaria y a la lucha pudiese imaginar una revista así, con tal videncia de pedagogo; son los milagros de la buena voluntad, del ahincado deseo que poseyó a Martí siempre de realizar el bien, de mejorar a sus semejantes, calentándoles el alma aterida con el chorro de sol—amor y entusiasmo—que brotaba de la suya.

"La Edad de Oro", al través de los años, se agotó. Los pocos ejemplares que quedaban eran avaramente guardados por admiradores del poeta. Debemos a J. García Monge, director del "Repertorio Americano" y de "El Convivio", su reproducción en éste. J. García Monge, que realiza desde San José de Costa Rica una noble obra de fraternización americana, difundiendo la cultura de unas repúblicas en otras, vinculando obras y nombres de artistas, vió la necesidad de que "La Edad de Oro" se conociese en toda América. Trabajo le costó conseguir los cuatro números que al fin generosos amigos cubanos le cedieron; y pudo publicarlos el año 1921 en dos primorosas entregas de "El Convivio de los Niños".

"Esta hoja periódica—juzga Américo Lugo a "La Edad de Oro" la nota más pura de la prensa castellana—es un monumento de sabiduría y amor, en que la poderosa inteligencia de Martí es sol que rinde sus rayos fulgurantes y se derrama en gotas de suave luz sobre las adorables cabezas infantiles". Y Rubén Darío: "Los niños de América tuvieron en el corazón de Martí predilección y amor. Queda un periódico único en su género—los pocos números de un periódico que redactó especialmente para los niños—. Hay en uno de ellos un retrato de San Martín que es una obra maestra".

Entre sus propósitos, Martí anunciaba:

"La empresa de "La Edad de Oro" desea poner en las manos del niño de América un libro que lo ocupe y regocije, le enseñe sin fatiga, le cuente en resumen pintoresco lo pasado y lo contemporáneo, le estimule a emplear por igual sus facultades mentales y físicas, a amar el sentimiento más que lo sentimental, a reemplazar la poesía enfermiza y retórica que está aún en boga, con aquella otra sana y útil que nace del conocimiento del mundo; a estudiar de preferencia las leyes, agentes e historia de la tierra donde ha de trabajar por la gloria de su nombre y las necesidades del sustento".

Veamos cómo realizó Martí este programa artístico que su videncia pedagógica le trazó: enseñar sin fatiga.

En el primer número, Martí pone en conocimiento de sus pequeños lectores "La Iliada" de Homero, les escribe un cuento y una poesía, les narra la existencia de tres héroes, tres hombres que luchaban por la libertad: Bolívar, Hidalgo y San Martín, les da traducciones... Y así, en los cuatro números que aparecieron, vemos tan interesantes e instructivas cosas como la "Historia del hombre, contada por sus casas", "Las ruinas indias", "La exposición de París", "Un paseo por la tierra de los anamitas" y "Cuentos de elefantes"... Tan bellas como su poesía, "Los zapatitos de Rosa", "Nené traviesa", "La muñeca negra" (cuentos). Y también traducciones del francés o del inglés... En el número tres de "La Edad de Oro" se halla aquel admirable artículo de Martí sobre "El padre Las Casas" el heroico defensor de los indios, víctimas de la codicia de los encomenderos.

Martí intuía que a los niños ha de enseñárseles con ejemplos, porque el espíritu del niño es, antes que todo, práctico. Los ponía por ello en contacto con almas grandes, abnegadas y puras; les narra vidas de hombres que se habían sacrificado por un ideal: Bolívar, Hidalgo, San Martín, Las Casas... ¿Qué no realizara Martí de haber tenido campo? Los pocos números de su revista sólo pueden ser tenidos como anuncio de la obra magna que hubiese terminado. Le faltó tiempo y lugar donde expandir la catarata de conocimientos y amor de su alma grande, abnegada y pura. La hora tumultuosa no se le permitió, y este hombre a quien queremos imaginar ancianamente patriarcal, enseñando a niños y a pueblos, tuvo que morir con las armas de libertador en la nerviosa mano, frente al enemigo, en un oscuro combate, ¡y a los cuarenta y dos maduros años!, maduros de reflexión. Faltó serenidad en su vida, para que ella diese al niño todo lo que debió darle. Le faltó tiempo para consagrarse al porvenir. El presente premioso y ciego lo devoró.

Con él, la niñez perdió un poeta y un maestro. Tal vez un maestro y un poeta como todavía la niñez de América no ha visto nacer otro. Tal vez "su" maestro, "su" poeta. Porque se nace maestro de niños como se nace poeta épico. Y hasta ahora, la humanidad ha dado más poetas épicos que poetas capaces de sentir; más aún: de hacer sentir a los niños, de ser puente cordial entre el asombro maravillado, la inqueta curiosidad del niño y el universo asombroso y magnífico. Martí lo fué hasta donde su vida, breve y torturada, se lo permitió. "Ismaelillo" es la flor blanca de su espíritu bueno. "La Edad de Oro" el puñado de semillas que arrojó al porvenir ávido...

(1) Relación del doctor José Jacinto Luis miembro de la Junta Revolucionaria Cubana en Nueva York y amigo dilecto de Martí, recogida por Higinio J. Medrano en su artículo "Martí", tomo 4 número 15 del "Repertorio Americano", la notable revista interamericana.

LA ILUSION DE LA LIBERTAD

Por George Bernard Shaw

— I —

De una vez debemos convencernos de que no hemos nacido libres, y de que nunca podremos serlo. Cuando hayan perecido o hayamos depuesto a todos los tiranos humanos, aún quedará en pie el primero de todos, el único al cual no podemos ni matar ni deponer; la Naturaleza.

A pesar de todo lo fácil que la Naturaleza es en las Islas del Mar del Sur, por ejemplo, donde no existe el trabajo y para conseguir el alimento lo único que hay que hacer es recogerlo, aún persisten las labores de la procreación con todos sus trabajos y todos su inconvenientes.

En nuestras latitudes, sin embargo, la Naturaleza es un amo mucho más inclemente. En las épocas primitivas el hombre se podía alimentar, vestir y asegurarse un techo a cambio de un intenso laborar desde el amanecer hasta la noche, pues de otra manera no hubiera sobrevivido a los rigores del clima.

En la actualidad, nuestra civilización comercial ha tratado de aminorar las tareas de la Naturaleza por medio de las invenciones. Los hombres de ciencia inventan, porque desean descubrir los secretos de la Naturaleza para hacer el trabajo más fácil y más corto, o para hacer factible lo que antes era imposible. Pero de todas maneras, la libertad no se conquista por completo.

¿Qué es la libertad? La holganza. ¿Qué es la holganza? La libertad. Si podemos en un momento dado del día decir: "Puedo hacer lo que me plazca en la hora siguiente", es porque durante esa hora disfrutamos de libertad. Y si decimos: "Debo hacer tal o cual cosa durante la próxima hora, quiéralo o no", es porque no tenemos libertad en esa hora, a pesar de la Magna Carta, de la Declaración de Derechos (o de Independencia) y de todos los otros documentos políticos que se crearon para establecer la libertad.

Analicemos la rutina diaria de cualquier persona de mediana posición: Por la mañana se despierta, o mejor dicho, la despierta un criado o ese abominable adminículo llamado "despertador". Tiene que levantarse y vestirse para tomar el desayuno. Hasta ese momento no disfruta de ninguna libertad porque son actividades imperativas. Luego al diario laborar para sostenerse y sostener la posición en que vive; probablemente trabajará ocho horas, al final de las cuales volverá a ocuparse en las mismas actividades que precedieron su comienzo del trabajo en la mañana. Finalmente se va a la cama a dormir por lo menos ocho horas. Total: no ha disfrutado de ninguna libertad en todas las veinticuatro horas del día.

Todos los historiadores, periodistas y oradores políticos podrán asegurar que la derrota de la Armada, la decapitación del Rey Carlos, y la substitución del holandés William por el escocés James en el trono inglés, nos libertaron para siempre, y en momentos de entusiasmo podremos cantar que somos libres. Pero aún cuando todos estos hechos pueden haber acabado con muchas desgracias que aún sufriríamos si no hubieran sucedido, el caso es que en nada han aumentado nuestra holganza.

Vemos pues, que la tan común costumbre de hablar de la libertad, como si todos fuéramos libres o esclavos, es completamente absurda. La Naturaleza no permite a ninguno de nosotros la absoluta libertad. Con respecto a comer, beber, vestirnos, dormir, y demás necesidades físicas de la vida, el vagabundo más incorregible que sacrifica toda forma de decencia y de honradez en aras de la libertad, es tan esclavo por diez u once horas al día como cualquier rey constitucional que vive una vida completamente estatuída. Una sirvienta negra que se esclaviza trabajando seis horas al día, tiene para sí más libertad que una mujer blanca que no tiene que trabajar fuera de su casa, pero que en cambio tiene que cuidar del hogar todo el día.

Ahora bien: en nuestro deseo de libertad todos simpatizamos con el vagabundo. La única excepción que hacemos, si la hacemos, es que el vagabundo quiere su holganza para malgastarla sin hacer nada, mientras que nosotros la deseamos para trabajar con más ahinco en aquello que deseamos.

La genuina holganza es la libertad de hacer lo que queramos, y no la de no hacer nada. En esto está el más común de todos nuestros conceptos erróneos sobre la libertad, a la cual seguiremos analizando en todas sus fases en subsiguientes artículos. Mejor dicho, seguiremos demostrando que en realidad la libertad tiene la misma efectividad que en el desierto tiene el espejismo de oasis refrescantes, creados solamente por la sed que espolonea los sentidos y exaspera la imaginación.

Londres, Mayo de 1929.

COPYRIGHT 1929 BY PALLAS FEATURES SYNDICATE.

La Habana y sus Monumentos

La gran Revista Argentina «Plus Ultra» inserta, en una de sus últimas ediciones, dos magníficas planas dedicadas a Cuba.—En ellas recoge varias interesantes fotografías que dan idea de las bellezas de la Habana, y le dedica a nuestra República el siguiente comentario, que reproducimos por lo que de halagador tiene para nosotros:

La reina de las Antillas es Cuba; su corona está en la Habana. Entre las ciudades de nombradía bien merecida ocupa uno de los primeros lugares; el primero mientras se está en ella. La Habana, resulta única; no hay capital que se le parezca; solamente pocas villas de la isla reproducen rasgos de la metrópoli cubana. La Habana, a pesar de sus calles rectas, no sigue el canon edilicio de las poblaciones del nuevo continente. Una tendencia a la diversidad, un carácter propio le proporcionan aspecto inconfundible. Si allí llevasen al viajero con los ojos vendados, al verla la reconocería inmediatamente. Difícil, sin embargo, la tarea de fijar en qué consiste la marca distintiva. Todas las ciudades antillanas tienen el mismo cielo brillante, parecido clima y una humanidad casi común. Cuba, Puerto Rico y Santo Domingo añadirán, para despistarnos, el detalle del idioma racial. Pero el perfume vago que exhala la hermosa villa habanera es «sui géneris». Ciudad donde todos los hombres del planeta se hallan a gusto, La Habana conquista, subyuga, como mujer hermosísima y espiritual. Díganlo, si no, los asturianos, gallegos, andaluces, que forman allí legiones aclimatadas integralmente, cómodamente. La belleza y la gracia de las habaneras, la cortesía hidalga de los vecinos, el encanto de toda la ciudad cautivan a los corazones. No en balde decía la antigua zarzuela española con aire de habaneras «De la tierra del cacao,—de la guayaba y del café,—vengo, chico «enamorao»—y muy pronto volveré»». Y conste que, actualmente, La Habana es una de las capitales menos peligrosas para el ser humano. En la época en que se escribieron los populares versos, muchas de las peores epidemias tenían allí productivo mercado. El inmigrante y el turista necesitaban luchar con un medio higiénico adverso, mortífero, a los que se unían los odios de la política. Ahora, repetimos. La Habana no envidia a ninguna ciudad alardes de higiene. Sus hermosos paseos y edificios, el trato cortés y las comodidades de la gran metrópoli cubana, añaden fuerza a la atracción mágica que ejerce sobre el visitante. Los días y las noches, los trabajos y los placeres transcurren en medio de una calma aterciopelada, dulce, que nos domina como una inmensa caricia.

Pedro LEMAIRE.

CANTILENAS MAHOMETANAS

Por Antonio Escobar

EL Conde Carlos Sforza, que desciende de los Duques de Milán, ha sido ministro de Negocios Extranjeros de Italia y Embajador italiano en París. Es un gran señor de mucha cultura y de ideas liberales. Todos los años viene a los Estados Unidos y toma parte en las discusiones del Instituto de Política de Williamstown. Ahora está explicando un caso en una Universidad americana.

Ha publicado en estos días un artículo en que discurre sobre algunos dogmas que son obstáculo a la paz mundial; no son religiosos, sino políticos, y tienen la particularidad de que se sigue creyendo en ellos aun después de haberse demostrado que son absurdos. Uno fué el de Calais; los ingleses pensaron por siglos que la posesión de aquella plaza en el Norte era indispensable a su seguridad nacional, y persistieron en este dogma cuando ya los hombres perspicaces veían que el agarre inglés en Francia estaba destinado a desaparecer y era contrario a la creación de un poder y de un Estado ingleses, verdaderamente fuertes.

Las llamadas "llaves" del Mediterráneo han sido sucesivamente situadas por franceses, ingleses e italianos en los puntos más "arqueológicos"; y la creencia en esas "llaves" fué más axiomática precisamente cuando estaban mohosas y eran inútiles. La última "llave" será para los ingleses, probablemente, Malta; y los almirantes—"sobre todo, los retirados", dice con gracia el Conde Sforza—serán los últimos que se enteren de que, el desarrollo de la guerra aérea significa que Malta sería para los barcos no un refugio, sino una tumba.

Austria-Hungria tenia sus dogmas especiales; había el de "divide et impera" aplicado a los pueblos de los Balkanes y que consistía en fomentar los celos y rivalidades entre ellos. Austria-Hungría ha muerto de ese dogma, que solo un austriaco se atrevió a impugnar: el asesinado Archiduque Francisco Fernando, quien si hubiera sucedido a Francisco José en el trono, habría intentado una política de conciliación entre todas las razas de la monarquía.

—Pero los viejos dogmas austriacos—añade el Conde—han sobrevivido a la muerte de Austria si es cierto que la diplomacia del gobierno italiano tiende a crear desde Roma nuevos grupos de Estados Balkánicos, opuestos unos a otros.

En Francia hay el dogma de la Orilla Izquierda del Rhin, que ha causado mucho daño desde el tiempo de Luis XIV; y según el cual, aquella nación necesita, para su seguridad, ser dueña de aquella orilla.

Un dogma americano es el Peligro Japonés, en el cual creen, según el político italiano, hasta espíritus libres y cultos.

Al regresar—dice—de mi reciente viaje al Extremo Oriente, donde pasé algunos años de mi vida diplomática, me sorprendió que no se daba aquí la interpretación debida al hecho de haber los japoneses retirado sus tropas de Shantung cuando la guerra civil, al renacer en China, hubiera dado al gobierno de Tokío pretexto admisible para prolongar la ocupación.

Y añade:

—En el Japón, como en todas partes, hay nacionalistas exaltados, Pero el viejo Japón militarista es cosa del pasado. Allí se ha aprendido más que en Europa, que la guerra no es negocio. Se está formando una democracia japonesa y "controlará" la vida del Japón mucho antes de lo que diplomáticos y periodistas parecen creer.

Otro dogma americano, profesado por el Presidente Coolidge, que dijo:

—Las propiedades de un ciudadano de los Estados Unidos son parte del dominio general de la nación hasta cuando están en el extranjero; y es deber del gobierno protegerlas.

Al Conde Sforza le extraña que solo algunos escritores políticos hayan procurado poner en guardia a la opinión pública contra la generalización de una práctica que daría el resultado de proteger los intereses inmediatos de unos cuantos individuos con detrimento de los intereses permanentes de toda América, y como consecuencia de un número infinitamente mayor de individuos. Mr. Boyan, que fué Secretario de Estado, no profesaba ese dogma, como se ve por estas palabras suyas, citadas por el Conde Sforza:

—Cuando un ciudadano americano va al extranjero, lo hace por su cuenta y riesgo.

Hay el dogma británico del Dominio de los Mares que "amenaza—dice el autor del artículo—con una rivalidad en armamentos navales, que podría ser el mayor peligro para el mundo"—Sforza lo califica de "anticuado, pomposo, y ahora, sin sentido".

Expone luego que en América la Doctrina de Monroe y la política de aislamiento se expresan con esta fórmula antitética: Libertad de los Mares.

Y termina diciendo que algún día, si no se ha perdido toda fe en la inteligencia humana, en el progresgo y en el resguardo práctico de los intereses materiales, se descubrirá que la solución más fácil para América, para la Gran Bretaña y para el mundo, está en la Libertad de los Mares garantizada por un Dominio Anglo-Americano de los Mares en el Atlántico; al cual seguirán pactos análogos para los otros mares oceanos.

Ya Mr. Colby, que fué Secretario de Estado del Presidente Wilson, propuso, en un discurso pronunciado en el **American Club**, de París, el 28 de Febrero, que la Gran Bretaña y los Estados Unidos se entendiesen para "policear los mares"; con lo que se adelantó al Conde Carlos Sforza.

Este termina diciendo que cuando se descubra que lo conveniente es la **entente** entre esas dos naciones "única capaz de mantener la paz en el mundo" se descubrirá, asimismo que los peores enemigos de esa **entente** no han sido tanto libres decisiones mentales e intereses económicos como algunas fórmulas arqueológicas, repetidas de memoria, de generación en generación, como "vacías cantilenas musulmanas".

NEW YORK, mayo de 1929.

LEYES PARA EL OBRERO

La activa y constante labor de los elementos privados ha sido el auxiliar más valioso en la campaña anti-tuberculosa, que va de éxito en éxito y que en tan pocos meses ha logrado tantos beneficios para la población tuberculosa de Cuba.

El Congreso que promulgó la ley de impuestos a los artículos de lujo consiguiendo así fondos para hacer la nobilísima campaña, puede contribuir de nuevo al engrandecimiento de la misma, con leyes, cuya necesidad se ha sentido siempre, pero que al presente se siente mucho más.

Hace falta — señores Congresistas — la ley del seguro obrero contra la tuberculosis. — Creo que el Dr. Sánchez Fuentes del Dispensario Furbush ha luchado mucho en ese sentido y él sabe bien lo que la tuberculosis es en esta tierra.

Una ley del seguro obrero contra la tuberculosis que ponga a nuestra gran masa obrera a cubierto de todas las necesidades, de todas las desdichas que la peste blanca trae consigo cuando entra en el hogar del obrero y hace su obra de desolación.

Y si no lo aniquila a él le lleva lo más caro de su existencia...

Hace falta una ley que proteja a la mujer pobre embarazada — sea o no tuberculosa — en los últimos meses del embarazo y en los primeros, después del alumbramiento. Otra vieja necesidad de este país — señores Congresistas. — Ley harto conocida para que sea necesario extenderse en detalles.

Una ley que proteja a esa mujer pobre, que tiene que trabajar rudamente en su hogar y fuera de él; a esa mujer que no conoce más goces que los de ese hogar humilde y honrado; teniendo en cuenta que la pobreza hace esos goces, muy difíciles y muy escasos... a esa mujer pobre, que a pesar de todo esto, no teme a las maternidad; no sabe del crimen horrendo del aborto provocado... y da a su patria, los ciudadanos que han de ofrendarle más tarde, el vigor de sus nervios y el acero de sus músculos... A esa mujer pobre, que en ocasiones da también a su patria, el cerebro privilegiado de un estadista o de un inventor.

El Congreso tiene pues en sus manos uno de los más poderosos resortes para contribuir a que la campaña anti-tuberculosa alcance pronto toda su plenitud y toda su grandeza. Y sería igualarnos a Dinamarca, la tierra mil veces bendita, ya que ha logrado vencer en parte a la temible enemiga, que según los hombres de ciencia, no reconoce alturas ni latitudes, razas ni edades y cuya tiranía sólo es vencida cuando los hombres de férrea voluntad con la acción oficial, oponen una tenaz resistencia a su obra nefasta de zapa traicionera y terrible.

Consuelo Morillo de Govantes.

M.E.C.D. 2016

GEORGE HOFFMAN NOQUEO EN EL SEGUNDO ROUND A MIKE McTIGUE

Hilario Martínez Sabe que Su Próximo Contrario Es Muy Peligroso. Pero Espera Vencerle Dadas Sus Buenas Condiciones

La "Maravilla Española" se prepara con gran esmero, pues sabe que el sábado tendrá que trabajar más que cuando se enfrentó con Jack McSarland, Raul Rojas y Tony Vacarelli.

¿PELEARA CON JOE DUNDEE?

Hilario Martínez, la "Maravilla Española", ese valenciano que ha sabido robarse las simpatías de todos los aficionados al boxeo, se está preparando con gran esmero. Como hombre que sabe lo que hace, como verdadero y gran profesional del ring, no descuida ni un solo detalle. Hilario sabe que el sábado tiene más trabajo que con Jack Mc Farland, que con Raul Rojas y que con Tony Vacarelli.

Tommy White es un adversario digno, un adversario peligroso. El hombre que noqueó a Jimmy Finley, el que logró decisiones sobre Sammy Mandell y sobre Andy Mitchell, ahora, con más peso, pega con mayor fuerza y resulta terrible en sus "rushes". Sus tres últimas peleas nos demuestran lo que es. Tommy ha ganado a tres hombres del calibre de Finley, Clyde Hull y Johnny Indrisiano (éste último ha vencido a Johnny Dundee))... Y, por lo tanto luce como una real amenaza para el cartel del valenciano.

Cuando hubo terminado de darse el masaje, pedimos a Hilario unas declaraciones para el DIARIO DE LAMARINA. Nosotros, que sabemos el gran interés que tiene la pelea del sábado para la afición pugilística, hemos querido dar una exacta y auténtica idea de lo que piensa el valenciano sobre ese combate, que es el más grande que ha tenido en Cuba.

PELIGROSO, PERO LE VENCERE

—"Yo estoy actualmente en las mejores condiciones de mi carrera" — nos dijo Hilario. — "Me encuentro mejor aún que en aquellos días en que gané a Sid Terris y Jack Britton. Tengo la ambición de enfrentarme con Joe Dundee en una pelea oficial por el campeonato. (Y creo que este bout se efectuará, aquí en Cuba). En realidad me hubiese gustado más pelear con Izzy Grove que con Tommy White, ya que éste, a más de ser muy fuerte, posee mayor experiencia."

—"White, como todos los hombres de la Baja California, es agresivo; está llevando siempre el ataque, y, como es lógico, hace trabajar mucho más a uno que los boxeadores elegantes. Pero, no obstante eso, puede usted decir que voy a ganar, que precisamente con un adversario del calibre del que me enfrentan el sábado, es que demostraré a los habaneros de todo lo que soy capaz. Por que aquí — entre nosotros — aún no he tenido mucho que hacer en la Habana en este segundo viaje."

HILARIO ESTA MUY BIEN

Y, efectivamente, Martínez tiene razón. Durante su entrenamiento, nos demostró que está en unas condiciones brutales. Pega muy bien con ambas manos y está trabajando con hombres de punch. El sabe que White es muy efectivo en los directos de derecha y por eso utiliza los servicios de Johnsito, welter weight cubano.

Mañana, según nos dijo, llevará a Martín Pérez, ya que éste, con sus golpes terribles, es la mejor preparación que puede encontrar para un hombre de la clase del "Tigre furioso de Arizona"...

UN TIP

Según nos han dicho, es casi seguro que si Hilario, en esa pelea del sábado sale airoso, si hace un papel digno, pelee en la Habana con Joe Dundee, un bout oficial por el Campeonato bajo los auspicios de Jess McMahon.

Por lo menos, algo hay de eso.

Hemos visto cartas de Jess sobre el asunto Si Hilario gana, la pelea será en la Habana. Si es White quien "se lleva el gato al agua" Joe Dundee irá a Méjico.

Y perdónenos el amigo la indiscreción, pero periodistas antes que nada.

Frank Hunter avanzó al tercer round del torneo de los galos

Hoy jugará Tilden con Duplaix y Helen Wills y Hunter con la Bennett y Cochet

PARIS, mayo 27 (A. P.)—Frank Hunter, el único norteamericano que tomó parte en los singles de los campeonatos de tennis de Francia durante el día de hoy avanzó al tercer round derrotando a Roger Danet, vigésimo jugador en la lista de mérito de Francia por 6-0; 7-5; 6-3.

El segundo jugador de los Estados Unidos jugó con igual interés y atención que si la suerte de la copa Davis dependiese del resultado y sin embargo el francés lo hizo extenderse para poder ganarle el segundo set que llegó a doce, después de haber sido materialmente barrido de la cancha en el primero. El juego de Danet es casi tan violento como el de Hunter y el match fué un interesante duelo de "drives".

Los demás norteamericanos estuvieron descansando exceptuando el doctor A. C. Rawlings, de San Francisco, que fué eliminado en el segundo round por Charles Aeschliman, el as suizo por 7-5; 6-2; 6-2.

En el tercer round de singles de mañana, Tilden juega contra Edouard Duplaix, noveno en la lista de Francia, y Helen Wills y Hunter contra Eileen Bennett y Henri Cochet en el round final de los dobles mixtos.

Jugando hoy Cochet el mejor tennis que ha mostrado en este torneo la pareja anglo-francesa batió a Mme. Helene Lafaurie y a René Lacoste por 7-5; 8-6.

La labor de Joseíto

PROVIDENCE, mayo 27 (A. P.) —Los Grises del Providence salieron de su racha de derrotas y vencieron al Bridgeport hoy por 11 a 2 después de haber perdido tres juegos seguidos con los Osos. Ken Jones los contuvo en seis hits, apuntándose su sexta victoria del año sin una derrota. Los Grises batearon duro a cuatro lanzadores de Bridgeport dándoles once hits y anotando siete carreras en el séptimo, bateando todo el team. Ruiz dió tres pases en este inning y fué sacado del box poco después de haber relevado a Toney. Entonces se puso a prueba a Michaels y a Bishop, pero no pudieron dominar el ataque.

Box score de los cubanos:

	Ab	C	H	O	A	E
Rodríguez 1a b.	4	0	1	9	1	0
Ruiz, p.	0	0	0	0	0	0

LA ASOCIACION DEL SUR

A continuación van los resultados de los juegos celebrados ayer en la Asociación del Sur: El Mobile le dió los nueve ceros al Little Rock, habiendo aquél dos carreras. El Birmingham le ganó al Chattanooga 4 por 2. El Memphis al New Orleans 5 por 3. Y el Nashville y el Atlanta tuvieron que posponer su juego por lluvia.

BALOMPIE EN ESPAÑA

SEVILLA Y RAMPLA JUNIORS EMPATARON A DOS GOALS

SEVILLA, Mayo 27. (AP). — En el gran estadio de la Exposición se ha celebrado hoy un encuentro entre el equipo uruguayo "Rampla Juniors" y el equipo de la localidad, terminando con empate a dos goals.

Al salir al campo ambos equipos fueron ovacionados. Los Capitanes cambiaron los tradicionales ramos de flores con cintas de los colores deportivos de los contendientes.

El match comenzó bastante parejo; se ligaron muy bonitas jugadas y fueron los de la República Oriental los primeros en llevar a cabo un ataque a la meta contraria. A mitad de la primera parte un buen centro del extremo derecha lo recogió el interior quien lanzó un chut cruzado que valió el primer tanto a los uruguayos.

En un avance de los sevillanos se paró el juego por haber pitado el referee y al conocerse su fallo de castigar con un penalty al equipo uruguayo hubo gran desconcierto en las filas del equipo forastero. El Sevilla que parece que también creyó que la falta era demasiado rigurosa echó de exprofeso el tiro fuera, terminando el primer half 1x0.

En el segundo tiempo continuaron dominando los uruguayos. Un buen centro del extremo derecha lo remató a goal el centro delantero y consiguió el segundo tanto para el Rampla Juniors. Reacciona entonces el Sevilla y en un centro servido por Roldán consiguen su primer goal. Más tarde hay otro avance en el que los uruguayos se vieron en grave aprieto y usaron de malas artes, razón por la que se le pitó otro penalty, esta vez con razón, y entonces el extremo izquierda del Sevilla lo convirtió en el goal del empate. Los uruguayos creyeron también que esta vez la pena había sido injusta y se retiraron del campo, formándose la gran protesta. Se apaciguaron los ánimos y volvieron al campo, esta vez con diez jugadores. Los Sevillanos hicieron cuánto pudieron por conseguir el goal de la victoria, pero todos sus esfuerzos fueron anulados por la excelente defensa que hizo el marco el keeper uruguayo.

Gustó mucho el juego de los uruguayos.

Notas de los Courts

El team cubano de la Copa Davis visita los courts del Detroit Tennis Club y se dispone a caer de cara al sol como los valientes de Byrne.—Tres encuentros por la Copa Primavera fueron celebrados el domingo en el Ferroviario, triunfando Fernández, Alonso y Etcheverry. Los veteranos también están en el tablero y discutirán la Copa Codina en el Lucky.

Los raquetistas cubanos hicieron ayer su llegada a Detroit, siendo recibidos muy atentamente por diversos funcionarios del American Lawn Tennis Association y Detroit Lawn Tennis Club, en cuyos courts se llevará a efecto la serie el jueves, viernes y sábado de la presente semana. La extrema juventud de los tres argonautas les conquistó rapidamente la simpatía del centenar de espectadores que ocupaban las gradas construídas en el lugar de juego, a donde rapidamente se trasladaron para examinar los courts y hacer un poco de ejercicio, llevando el propósito Ricardo Morales, como capitán del team, de practicar mañana y tarde en el día de hoy y solo por la mañana el miércoles.

La sorpresa que dió el equipo cubano al batir de manera tan decisiva a los mejicanos, ha servido para que la comisión americana de la Copa Davis nos tome bien en serio, llamando la atención de que los cubanos ganaron doce sets en los singles, perdiendo tan solo uno. Temiendo el exceso de confianza, han solicitado que George Lott se una al team, siendo posible que se encargue de los singles en unión de Johnny Hennessey mientras Van Ryn y Allison jueguen e los dobles, siguiendo el sistema ahora en boga de descansar un día los combatientes en los singles.

"MUCHO INTERES"

Cualquiera que sea el resultado de la serie Cuba-Estados Unidos, y no hay mas que un resultado posible que omito citar, tenemos los cubanos el honor de llegar a los finales de la zona americana por segunda vez, y en esta ocasión nos hemos lucido aun mas, pues en 1926, en posesión la Copa Davis de los Estados Unidos, no tenía para la zona americana el final celebrado en Montreal entre criollos y nipones el mismo interés que hoy reviste estando el gran equipo del Tío Samuel por el medio. Por la prensa asociada el mundo deportivo seguirá paso a paso los distintos incidentes de la serie.

La Juventud de nuestro team es un factor además que hace mas llevadera la derrota, pues la experiencia ganada por Vollmer, Morales y Upmann compitiendo contra los Ases americanos les ha de servir muy mucho en el día del mañana para ir mejorando a la vez que haciendo los cambios necesarios en su juego. Cada choque de los tenistas locales en el extranjero tiende a elevar nuestro calibre, poniéndonos en camino de ir progresando en el escalafón deportivo.

"COPA PRIMAVERA"

Pospuesto el inicio de la Copa Primavera el sábado en el club Ferroviario por el torrencial aguacero que cayó sobre los courts, dió comienzo en su lugar el domingo con tres partidos que se combinaron rapidamente por la alteración que fue necesario hacer en el schedule, coordinándose los juegos de ambos días.

El match estelar fue celebrado entre Jorge Fernández y Luis G. Ramos, ganado por el primero con score de 8x6 6x4. Fernández, que no es el bien conocido Tartarín de Tarascón, es una de las mayores promesas de los Pulgarcitos para continuar la brillante estela de Gustavo Vollmer, y bajo la atención predilecta de Alberto González, entusiasta vocal de tennis del club, tanto el ganador del domingo como Julio Infante el otro lucero, vienen progresando rapidamente, aunque todavía les falta dos o tres años de juego para poder codearse con los ases de primera categoría. Ramos opuso una fuerte resistencia a Fernández como lo indica el score, pero aunque prolongó la agonía en el primer set, tuvo que capitular ante el superior juego de su adversario.

En los otros partidos, Manuel Alonso, haciendole honor a su dos veces tocayo el un tanto apagado astro hispano, batió en tres sets a Manuel Cento 4x6, 6x1, 6x4; y Arsenio Mestre rindió bandera ante Joffre Etchevery, cuyo nombre revela bien a las claras las simpatías que despertaban la causa aliada en la guerra mundial su progenitor. El score de este match fue el mas decisivo de la tarde, 6x2 y 6x3.

Habiendo alterado Madame la Lluvia los señalamientos, ha sido necesario hacer un nuevo schedule de los juegos de la Copa Primavera, que publicaremos esta semana, lo mismo que el de la Copa Junior, que está señalada para dar comienzo el sábado 1.

"COPA CODINA"

Mientras los muchachos ocupan su lugar en la brillante luz de calcio de la publicidad, los viejos también se preparan para tirar sus pil ninos en la Copa Codina que debe discutirse en los courts del Lucky. En este evento para parejas ya aparecen inscriptos varios duettos de primo cartello, figurando en primer lugar la muy formidable de Guillermo Villalba y Fernando Martínez, que han escogido esta oportunidad para hacer una victoriosa reaparición en el terreno, el viejo campeón Ignacio Zayas y Alberto J. Carrillo; los actuales torones Andrés Laguardia y Pichón Herrera, Adrián Macía con el prolongado Paquito Sta. Cruz, Conde de Jaruco; apareciendo también prominentemente Leopoldo Ledón, el entusiasta Mr. Gut, Rodulfo Mazorra, y por último los matusalenicos doctor Manuel Codina y Amado Casellas, que valiéndose de sus respectivos caracteres de Presidente de la Federación y Referee en Jefe, pretenden asustar a sus contrarios, pero Carlos Randin, que fue eliminado por default en el campeonato nacional por llegar cinco minutos tarde al Vedado, ha solicitado el cargo de referee para la competencia Codina y ha prometido pagarle con la misma moneda a Casellas.

La lucha de viejos promete ser interesante.

Dando una Gran Exhibición de Base Ball Los Medias Blancas del Chicago Ganaron Los Dos Juegos a los Tigres de Detroit

El segundo encuentro duró catorce innings, decidiéndolo el pitcher Tommy Thomas, quien hizo cristalizar la carrera de Hunefield con un hit.—Whitehill se debilitó en el octavo inning

CHICAGO, mayo 27. (AP) Los Medias Blancas dieron una gran exhibición de pelota hoy al rehacerse y a pesar de la ventaja que le llevaban los Tigres, ganar los dos juegos de un double header, el primero por 7 a 4 gracias a un ataque de última hora y el segundo por 6 a 5 en una lucha de catorce innings.

Los de Chicago se sobrepusieron a la delantera que habían tomado los Tigres en el segundo juego empatando el score mediante un jonrón de Bill Cizzell en el noveno despues de haberlos Whitehill tenido a raya no concediendo más que un hit en siete innings. Ambos teams anotaron una carrera en el décimo segundo y otra cada uno en el décimo tercero, manteniendo así la contienda igualada. Tommy Thomas el cuarto pitcher de los Medias Blancas hizo anotar la carrera ganadora con su single sobre segunda en el décimo cuarto que hizo cruzar el plate a Hunefield que había obtenido una transferencia y robado segunda.

Austry también dió un batazo de circuito por el Chicago, el único hit que le dieron a Whitehill hasta que se debilitó en el octavo. Shea bateó un cuadrilateral por los Tigres.

Can figuró como el lanzador que ganó el primer juego, pitcheando admirablemente despues de haber relevado a Adkins al principiar el juego. Thomas también acabó esa contienda. Lil Stoner fué víctima de una acometida de cuatro carreras en el octavo que le costó una victoria que ya tenía casi asegurada.

DETROIT

	V.	C.	H.	O.	A.	E.
Stone, lf	3	1	1	0	0	0
Rice, cf	4	0	1	5	0	0
Gehringer, 2b	4	1	1	2	3	0
Heilmann, rf	3	0	1	1	0	0
Alexander, 1b	3	1	2	10	0	0
McManus, 3b	4	0	1	1	1	0
Phillips, c	4	0	2	2	0	0
Schuble, ss	4	1	2	3	5	0
Stoner, p	3	0	0	0	2	0
Fothergill (1)	1	0	0	0	0	0
Totales	33	4	11	24	11	0

(1) Bateó por Stoner en el noveno.

CHICAGO

	V.	C.	H.	O.	A.	E.
Metzler, lf	4	0	2	2	0	0
Redfern, 2b	3	0	0	0	3	1
Kamm, 3b	4	0	0	1	1	0
Clancy, 1b	3	0	0	8	1	0
Taitt, rf	3	1	1	2	0	0
Watwood, cf	4	2	2	4	1	0
Cissell, ss	4	2	2	3	3	0
Autry, c	3	1	2	4	1	1
Adkins, p	0	0	0	0	0	0
McKain, p	2	0	0	0	3	0
Thomas, p	0	0	0	0	0	0
Hoffman (1)	1	1	1	0	0	0
Totales	31	7	10	27	11	1

(1) Bateó por McKain en el octavo.

Anotación por entradas

Detroit	211	000	000—	4
Chicago	010	002	04x—	7

Sumario

Empujadores: Gehringer; Alexander Stone; McManus; Autry 3; Hoffman 2; Metzler 2.—Two base hits: Autry 2; Cissell; Taitt; Metzler; Alexander. —Bases robadas: Schuble; Alexander. — Sacrifices: Alexander. — Double plays: Schuble a Alexander; Schuble a Gehringer a Alexander; Mc Manus a Alexander. — Quedados en bases: Detroit 5; Chicago 7.—Bases por bolas: Adkins 1; Stoner 5.—Struck outs: Mc Kain 3; Thomas 1; Stoner 2.—Hits a los pitchers: Adkins 2 en 0 innings (salió sin out en el primero); Mc Kain 8 en 8 innings; Thomas 1 en 1 inning.—Dead ball: Stoner a Autry y a Mc Kain; Mc Kain a Heilmann. —Wild pitch: McKain.—Pitcher ganador: McKain.—Umpires: Van Graflan; Connolly y McGowan.

Véase la anotación por entrada del segundo juego:

Detroit	011	001	000	001	10—5
Chicago	001	000	011	001	11—6

George Blaeholder se anotó otro triunfo a costa de los Indios

Es la segunda victoria sobre el mismo team en la serie de seis encuentros

CLEVELAND, mayo 27. (AP).— Los Carmelitas ganaron hoy el cuarto de los seis juegos de su serie con el Cleveland por 3 a 1.

George Blaeholder se apuntó su segunda victoria en la serie manteniendo los ocho hits del Cleveland bien separados, mientras el San Luís daba diez hits a Miller.

SAN LUIS

	V.	C.	H.	O.	A.	E.
Blue, 1b	4	0	1	15	0	0
McGowan, rf	3	1	1	0	0	0
Manush, lf	4	0	2	1	0	0
Schulte, cf	4	1	2	3	0	0
Schang, c	3	1	0	1	1	0
O'Rourke, 3b	4	0	0	0	4	0
Melillo, 2b	4	0	2	3	5	0
Roetz, ss	4	0	2	4	4	0
Blaeholder, p	4	0	0	0	7	0
Totales	34	3	10	27	21	0

CLEVELAND

	V.	C.	H.	O.	A.	E.
Tavener, ss	4	0	1	5	5	0
Fonseca, 1b	4	0	0	10	0	0
Averill, cf	3	0	1	4	0	0
J. Sewell, 3b	3	0	0	0	1	0
Morgan, rf	4	1	2	3	0	0
Falk, lf	3	0	1	4	0	1
L. Sewell, c	4	0	1	1	0	0
Lind, 2b	3	0	0	0	1	0
Hodapp (1)	1	0	0	0	0	0
Miller, p	3	0	2	0	3	0
Myatt (2)	1	0	0	0	0	0
Totales	33	1	8	27	10	1

(1) Bateó por Lind en el noveno.
(2) Bateó por Miller en el noveno.

Anotación por entradas

San Luis	011	100	000—	3
Cleveland	000	100	000—	1

Sumario

Empujadores: Manush; Miller; L. Sewell. — Two base hits: McGowan; Melillo; Schulte; Roetz.—Bases robadas: Melillo; Miller.—Sacrifice: Mc Gowan.—Double plays: Melillo; Roetz y Blue; Miller, Tavener y Fonseca.— Quedados en bases: San Luis 7; Cleveland 8.—Bases por bolas: Miller 2; Blaeholder 3.—Struck outs: Miller 1; Blaeholder 1.—Passed ball: L. Sewell Umpires: Hildebrand; Guthrie y Moriarty.—Tiempo: 1.55.

Descalifican a Smith

BOSTON, mayo 27, (AP.) — Aunque Ralph Smith, peso completo de Los Angeles, tuvo a Big Boy Rawson, de Boston, al borde de un "nokaut", George Lawrence, el manager del primero, lo descalificó al lanzar una toalla al ring gesta noche durante el segundo round de su bout estelar efectuado en ésta.

JACK DEMPSEY TERMINO SUS NEGOCIOS CON EL MANAGER H. FUGAZZY

NUEVA YORK, Mayo, 27. (AP). —Sin preliminar alguno y sin siquiera una polémica para entrar en calor, el ex-campeón de peso completo Jack Dempsey, dió por terminadas sus relaciones de promoción con Humbert J. Fugazzy, anunciando su decisión de dirigir sus actividades al Oeste e inició un suave flirteo con los poderes que imperan en Madison Square Garden, su primer amor en la industria pugilística.

La terminación de las relaciones con Fugazzy, en un tiempo el principal rival del patrón de Dempsey, el difunto Rickard, fué tan brusca como sus declaraciones anunciando que está listo para mudarse a Chicago para la promoción de bouts en el Coliseum de dicha ciudad durante el próximo otoño e invierno, invadiendo así el terreno que en una época pertenecía a Jim Mullen.

ASOCIACION AMERICANA

A continuación van los resultados de los juegos celebrados ayer en la Asociación Americana: El Indianapolis le ganó al Columbus 4 por 3 en un match en el que sólo se jugaron siete innings por la lluvia. Y el Louisville cogió los mangos bajitos con el Toledo batiéndolo por 10 a 1. Los otros juegos fueron pospuestos a consecuencia del mal tiempo.

Ganó Routis por K. O.

BALTIMORE, mayo 27, (AP.) — André Routis, de Francia, campeón de peso pluma del mundo se apuntó un "nokaut" técnico sobre Buster Brown, de Baltimore, en el tercer round de su match a quince para decidir el campeonato que tuvo lugar aquí en la noche de hoy. Los segundos de Brown tiraron una toalla, poco después de comenzado el tercer round, después de haber sido derribado Brown tres veces.

Los Yankees blanquean

Pero fué a un club de la Liga del Este; los muchachos acabaron el juego

HARTFORD, Conn., mayo 27. AP. —Los Yankees derrotaron al Hartford de la Liga del Este hoy en ésta por 3 a 0, en un juego que terminó al acabar los campeones del mundo su noveno inning después de anotar cuatro carreras cuando un enjambre de chiquillos invadió el campo haciendo imposible continuar jugando.

Score:

		C.	H.	E.
New York	011 000 01—	3	6	0
Hartford	000 000 00—	0	3	0

Baterías: Johnson y Bengough; Hyman y Herr.

HA DE CONSTITUIR UN EXITO COMPLETO LA GRAN FIESTA DE BOXEO DEL JUEVES PROXIMO EN EL CASINO DE VERANO

Se han contratado los servicios de un yankee joven, que pega duro, que boxea bien y que está tejiendo buenos records, para que pelee con el sensacional Ignacio Ara

Supera a todos los calculos conocidos, la cantidad de familias que se han dirigido a los directores del Casino de Verano pidiendo que les separen localidades para asistir a las peleas de boxeo que el próximo jueves se celebrarán en la cancha del frontón playero.

El local es adecuado para que las damas que tienen deseos de presenciar una fiesta de puños—por curiosidad mas que por afición—vean el anhelo satisfecho. El Summer Casino se anota un acierto indiscutible al agregar esta atracción mas al amplio capítulo de diversiones que hace del palacete el lugar predilecto del público habanero.

Palcos y buena parte de las localidades del ring para las familias y el resto de los asientos para la afición ruidosa, a precios verdaderamente populares... Tan populares, que posiblemente en ninguna otra ocasión se han puesto las gradas al- [illegible] a un precio tan reducido.

JIMMY DE CAPUA: Juventud y codicia.

La parte fuerte del programa del jueves por la noche, en el Casino de Verano, la constituyen dos starbouts. Uno de ellos queda firmado hoy y de el nos ocuparemos con atención, mañana. El otro es de atracción fuerte por que en una de las partes combatientes aparece el peleador de moda: Ignacio Ara. El vasco aragonés que le ganó por knockout a Ponce de León y que pocos días después superó por knockout técnico a ese roble que se llama José de la Paz, ha sido firmado para medirse con un peleador de la cuadra de Bill Rogers.

Decir que Bill Rogers manda uno de sus muchachos a la Capital, es predecir que habrá lucha y que los aficionados admiran a un atleta de porvenir y de vergüenza profesional. Rogers, el viejo que trajo a Young Manuel a la Habana, no manda "bultos"... Y Jimmy Decapúa—según dice Rogers al recomendarle—es el mejor de todos los atletas de su cuadro. En sus ultimas cuatro salidas ha ganado tres peleas por knockout y la otra por un punto... No es un consagrado, ni es atracción de la gran "crítica" newyorkina, pero tiene juventud, punch, vergüenza y boxea bien... Y viene a "pegarse" con el atleta español que en la Habana ha monopolizado todo el entusiasmo del público.

POR TODAS PARTES SE VA A LA PLAYA

"Por todas partes se va a Roma"... Y con el Casino de la playa sucede lo mismo... Por todas partes se va al Casino... La empresa de los Omnibus de la Habana, teniendo en cuenta la importancia de esta fiesta del jueves en el Casino, pone en servicio todos los omnibus que sean necesarios... Y ofrece a los fanáticos unos tickets, de ida y vuelta, que solo valen 25 centavos... Además, las guaguas de "La Cubana", mas modestas y no menos rapidas, con transferencias para todas las líneas, cubren la distancia por cinco centavos...

Es de suponer que el jueves próximo se llene el frontón de la playa y es de suponer que ésta fiesta deportivo-social que organiza el promotor "Pepe" Couce con los oficiales del Summer, culmine en el mas ruidoso de los éxitos...

Ara, por lo menos, va con un adversario con el que puede ganar y perder...

Myron Stevens herido

Su carro, sin control volcó y bailó como un trompo; estaba practicando

INDIANAPOLIS, mayo 27 (AP). —Myron Stevens, de Los Angeles recibió ligeras lesiones, en la vía de velocidad de motores de Indianapolis a una hora avanzada de la tarde de hoy mientras practicaba para la carrera de 500 millas del jueves cuando su carro fuera de control volcó y dió media docena de vueltas sobre si mismo después de patinar una gran distancia en la primera vuelta.

Fuera de la posible fractura del brazo derecho y de contusiones y magulladuras en un pie, los facultativos que lo asisten en el hospital donde fué conducido Stevens manifestaron que el corredor al parecer había escapado ileso. Se dijo que se le haría permanecer la noche en el hospital a fin de hacerlo objeto de las necesarias observaciones para determinar su estado.

EL INFIELDER J. WIGHT HA SIDO ADQUIRIDO POR EL CLUB NEW HAVEN

NEW HAVEN, Conn., mayo 27.— AP.—Hoy se anunció la adquisición de John Wight, el infielder del Reading de la Liga Internacional, por el New Haven, de la Liga del Este. Wight, que fué obtenido bajo opción, se presentará mañana a los profesores.

Luis Felipe Gutiérrez pide que sea otro el contrario del cubano

Cree que el decho de ser los dos púgiles de la misma raza afectará los ingresos

NUEVA YORK, mayo 27. AP.— Luis Felipe Gutiérrez, manager y magna voz de Kid Chocolate, dirigió hoy una comunicación a William Muldoon, de la Comisión de Boxeo, manifestando que el cubano está dispuesto a encontrarse con cualquier contrario, excepto Al Brown, de Panamá, que la Comisión escoja en el beneficio de la Alianza Nacional de Sports en Queensborough el 18 de junio.

Chocolate, según se ha sabido, está algo molesto a causa de la decisión de la Comisión al autorizar para esta ocasión un bout a quince rounds entre Vidal Gregorio, de España, y Al Brown para determinar cuál de los dos ha de ser considerado como "el campeón defensor de peso bantam."

Luis Felipe ofrece donar la porción de la bolsa que corresponde al Kid a fines benéficos si se concierta el match.

Se supone que la estipulación poco acostumbrada de Gutiérrez al excluir a Brown se basa en la teoría de que dos boxeadores de color en el bout principal podrían perjudicar gravemente los ingresos.

Se salvó M. Schmeling

BERLIN, mayo 27 (AP).—El nombre de Arthur Buelow, uno de los muchos managers de Max Schmeling fué borrado de la lista de miembros de la Unión de Boxeo de Alemania. La Unión según se dice, llegó a esta decisión a causa de la conducta de Buelow antes de la partida de Schmeling para los Estados Unidos y como consecuencia de su actitud a no tomar en consideración las comunicaciones de dicha Unión.

El come back de Mike McTigue no ha podido ser más desagradable

Al minuto y 18 segundos del round número dos le dieron la gran noqueadura

NUEVA YORK, Mayo 27. (AP).— George Hoffman, ex-campeón nacional amateur de peso completo, noqueó esta noche a Mike McTigue, ex-campeón de peso completo ligero en el segundo round de un match a diez en la arena St Nicholas.

Después de un primer round muy lento, dedicado a boxear a larga distancia, Hoffman se le fué encima a McTigue al empezar el segundo. Dos ganchos de izquierda al cuerpo y un cruce de derecha a la quijada pusieron "groggy" al que fué en un tiempo el rey de las 175 libras. Otro tremendo derechazo lo derribó al suelo. Al escuchar el sexto segundo McTigue hizo un valeroso esfuerzo por levantarse, pero volvió a desplomarse a tierra completamente sin sentido. El final se produjo después de 1 minuto y 18 segundos de pelea en el segundo round.

La campaña de restablecimiento de McTigue termina así casi antes de haber empezado. En su primera prueba hace unas semanas McTigue ganó por puntos a Paul Hoffman, de Holanda, pero el miembro norteamericano de la familia Hoffman fué demasiado para Mike esta noche.

LA LIGA INTERNACIONAL

En el circuito de la Liga Internacional se celebraron en el día de ayer los siguientes juegos: El Rochester venció al Montreal 5 por 2. El Toronto al Buffalo 6 por 1. El Jersey City al Reading 9 por 5. Y el Baltimore al Newark 7 por 6.

BRILLANTE Y ANIMADA LA NOCHE DE MODA EN EL GRAN FRONTON HABANA-MADRID

Casi de calle ganaron el primero Guisasola y Gayarre.—Labat Menor y Cortaberría quedaron en 17.—En el segundo las parejas llegan iguales al tanto 27.—Triunfaron Rafael y Guesala.—En el fenomenal, trágico, vencieron Guillermo y Trecet

Llegamos al Habana-Madrid mucho antes que se iniciara el vaivén emocional. El espectáculo era de alta solemnidad de gracia y de señorío, de aplausos y de la alegría, como ocurre en todas las elegantes funciones que se pelotean los lunes y los viernes, días de moda en la deslumbradora Casita Criolla. Tras de nosotros fueron llegando los fanáticos de todas las series; desde la serie que no se rie nunca hasta la serie, que cuando no tiene se ríe de si misma; aplaudientes; gritantes y aplaudieron, que completaron el lleno papá de las deslumbradores noches. Las fanáticas concurrían en pleno; sonreían, aplaudían, se daban aire dándole al abanico conquetón.

Y en cuanto oimos lo de Siboney; si no vienes desfallezco de amor; nos descubrimos ante el himno; que pasó marcial y tocando palmas a las parejas del prólogo, de 25 tantos, que ya pisaban la cancha; de blanco, Labat Menor y Cortaberría, contra los azules, Guesala y Gayarre. Buen peloteo. Tres empates que no alarman a nadie; en una, dos y cuatro, y se acabó lo que se daba; los dos blancos pegando bonito y dominando la situación, arrollaron con todo, llevando tras de si a los azules, que a pesar de defenderse con celo no pudieron hacer más que 17. Ovación a los dominantes y a los déspotas. Boletos a $1.60

Tomamos resuello, mientras se pelotea la primera quiniela sencilla; se la lleva, Rafael; pagando con $4.80, y la de combinación; Rafael y Uria Menor que pagaron con $20.00; de los cuales no mordimos ni un centavo. Estamos frescos. Pero le entramos al vaivén del segundo, de treinta tantos, entre los blancos, los Hermanos Uria contra los azules Rafael y Guezala; los cuales, doblando bravo y bonito, peloteando mucho, emocionando verdad y derrochando destreza de cuatro profesionales del deporte lo empataron en una, dos, veintitrés, San Juan, San Pedro, veinticinco veintiseis y veintisiete.

No hubo trágica. Lo ganaron los azules. Los blancos quedaron en 28. Ovación al gran segundo. Boletos a $2.00.

Ya estábamos en la segunda quiniela; se la llevaron; la sencilla Esquivel pagando con $3.60 y la combinada Esquivel y Guillermo, que pagaron con $40. Gran ovación al pago cuarentón.

Poco después se iniciaban los pazos del gran fenomenal hora eminente en el Habana Madrid, que salieron a pelotear, los blancos, Epifanio y Hugues contra los azules, Guillermo y Trecet. Y sin duda en nuestros veinte años y los que llevamos bajo el ala hemos visto a chicos, a grandes y a fenómenos pelotear grandes partidos; pero éste, el de anoche, fué de los más grande que admiramos y aplaudimos en justicia. Delanteros y zagueros, haciendo grande el peloteo en todos los cuadros, sacando y rematando y contrarrematando, colocando de fuera a adentro y viceversa, colocando al centro, roleteando y al rebote, siempre con rudeza y siempre con altivez, las dos parejas terminaron de manera brutal de la defensa al ataque y de esta a aquella de manera brutal, muy diestra. Lo empataron en una, dos, cuatro seis y ocho. Briosa racha azul y briosa racha blanca. Iguales a 18, 19 y 20. Otras dos rachas iracundas, frenéticas, emocionantes. Iguales a 25, 26 y 28.

¡Gran empate trágico!

Lo ganaron los azules.

Boletos a $2.40

—¡Para llegar a la cumbre así hay que pegar a la pelota, muchachos!

D. F.

Primer partido a 25 tantos.
Echarri y Gayarre, blancos; contra Antonio y José Luis, azules.
A sacar ambos del 14½.
Primera quiniela a 6 tantos.
Echarri; José Luis; Cubota; Buendía; Antonio; Gayarre.
A sacar del 14.
Segundo partido a 30 tantos.
Pascau y Labat Mayor, blancos; contra Ibarlucea y Esquivel Menor azules.
A sacar ambos del 14½.
Segunda quiniela a 6 tantos.
Pascau; Cortaberria; Esquivel Menor Ibarlucea; Labat Mayor; Uria Meyor.
A sacar del 14.
Tercer partido a 30 tantos.
Iturrino y Guezala, blancos; contra Esquivel Mayor y Uria Menor; azules.
A sacar ambos del 14½.

EN LA LIGA DEL ESTE

He aquí los resultados de los juegos celebrados ayer en la Liga del Este: El Pittsfield venció al New Haven, 6 por 5. El Providence al Bridgeport 11 por 2. Y el Allentown al Springfield 17 por 12. No hubo más juegos señalados que éstos.

44

GRAN CONCURSO
Serie Mundial 1929

CUPON-PROGRAMA de los juegos que se celebrarán el Martes 4 de Junio de 1929

LIGA NACIONAL	LIGA AMERICANA
FILADELFIA ☐ en PITTSBURGH ☐	SAN LUIS ☐ en WASHINGTON ☐
BOSTON ☐ en CINCINNATI ☐	DETROIT ☐ en FILADELFIA ☐
NEW YORK ☐ en CHICAGO ☐	CHICAGO ☐ en NEW YORK ☐
BROOKLYN ☐ en SAN LUIS ☐	CLEVELAND ☐ en BOSTON ☐

Señale con una cruz las casillas de los Clubs que usted estime resultarán vencedores

NOMBRE Y DOMICILIO DEL CONCURSANTE:

Sr. ....

Calle .... No. ....

Ciudad o Pueblo ....

Para la MULTIPLICACION de mis aciertos acompaño . . . . . . cajetillas vacías de GENER y . . . . . . cupones SIN SELECCION del DIARIO DE LA MARINA de esta misma fecha

HAGA SU SELECCION Y REMITA ESTE CUPON CON SUS CAJETILLAS VACIAS Y CUPONES ADICIONALES QUE QUIERA AL APARTADO 2030 O DEPOSITELO EN CUALQUIERA DE NUESTROS BUZONES

M.E.C.D. 2016

La Justa de Espada Entre Profesionales Comenzará el Día 30

CRONICA DE ESGRIMA

CAMPEONATO DE ESPADA ENTRE ASOCIACIONES PROFESIONALES

DARA COMIENZO EL JUEVES 30

Nuestro estimado amigo el señor José Du Defaix, activo Secretario del Colegio de Arquitectos, tiene la gentileza de enviarme datos relacionados con el Campeonato de Espada entre Asociaciones Profesionales, próximo a iniciarse, y en el que será discutida una hermosa Copa donada por el Dr. Carlos Miguel de Céspedes, así como habrán también tres premios, donados igualmente por el Secretario de Obras Públicas y que consistirán en tres medallas; de oro, plata y bronce y que se entregarán a las tres competidores que resulten vencedores en una poule, a nueve botonazos entre los cinco que mejor promedio hayan tenido durante el campeonato por equipos.

El referido Campeonato dará comienzo el día 30 a las 8 y 30 p. m., y en la reunión celebrada entre los Capitanes de teams después de un escrupuloso sorteo, se acordó que los equipos tiren los días siguientes:

Mayo 30.—Colegio de Arquitectos y Club Universitario.

Mayo 31.—Círculo de Abogados y Sociedad de Ingenieros.

Junio 3.—Colegio de Arquitectos y Círculo de Abogados.

Junio 4.—Club Universitario y Sociedad de Ingenieros.

Junio 7.—Club Universitario y Círculo de Abogados.

Junio 10.—Sociedad de Ingenieros y C. de Arquitectos.

Los distintos equipos estarán integrados en la siguiente forma:

SOCIEDAD CUBANA DE INGENIEROS.— Juan M. Doval; Antonio Tella; Jerónimo Andux; Arturo Plazaola; José Caminero y Silvio de Cárdenas (capitán).

CLUB UNIVERSITARIO.— Gastón de Cárdenas y Forcade (capitán); Arturo Sansores; Humberto Paz Tavío; Miguel Fernández Garrido; José Elías Novo; José R. Balsinde y Raúl Cortada.

CIRCULO DEL COLEGIO DE ABOGADOS.— Eugenio Sardiñas; Carlos Zenea; Eugenio Sánchez Agramonte; Enrique Llansó (capitán); Ramón García Mon; Ramón Fernández Islas y Fernández y José María López y Rigal.

COLEGIO DE ARQUITECTOS DE LA HABANA.— Adolfo R. Arellano, (capitán); Osvaldo Miranda; Ernesto López Rovirosa; Armando Pujol; Enrique Cayado y José G. du Defaix.

EDMUNDO ESTRADA

La Federación Nacional de Amateurs de Esgrima de Cuba ha tenido el buen acierto de designar al joven y notable esgrimista, perteneciente a dicha institución, para que la represente en el seno de la Comisión Olímpica encargada de organizar los Juegos Deportivos Centroamericanos que se celebrarán en la Habana el próximo año.

Edmundo Estrada no necesita presentación. Sus actividades desplegadas ampliamente como Secretario de la Federación de Amateurs de Esgrima, le dan suficiente carácter para esperar de él una laboriosa y hábil tarea entre la Comisión Olímpica.

Además, Estrada dará a nuestros lectores, desde estas columnas que se verán prestigiadas con su firma, información completa de todo lo que relacionado con esgrima se acuerde en el organismo olímpico.

Milian Stars gana al Vedado juniors un gran juego 4x3

Se abarrotaron los terrenos del Ku Klux Klan y los fanáticos salieron encantados

Como uno de los números de las brillantes fiestas reales que se han estado celebrando estos días, los team de base ball Milian Stars y Vedado Juniors, ofrecieron a la afición emocionada un espléndido match en los terrenos del Ku Klux Klan de Bejar, en la mañana dominguera de ayer.

Los amplios terrenos resultaban estrechos para albergar tantos millares de fanáticos dando la impresión de un Polo Ground sin cercas o de un Yankee Stadium al que los entusiastas hubieran barrido con todos los muros para presenciar de botella una gran batalla basebolera.

El Vedado Juniors despegó con tres anotaciones, de las que no pasaron, pues los serpentineros estelares se encargaron de que no repitieran el disco y los tuvieron chupando bagazo en los ocho episodios restantes. En cambio, de manera lenta, pero segura, como si estuvieran construyendo un Capitolio, los muchachos del gran Milián anotaron, a pura estaca, dos carreras en el tercero, una en el octavo y la del ganing en el momento de ir para casa en busca del bacalao a la vizcaína. Un juego escalofriante.

Fueron los más dinámicos en el team estelar, el manager y exportador de frutos menores ,Rogelio Milián, quien disparó de cuatro veces tres indiscutibles; Humberto Pi Muñoz, también tres de cuatro y además jugó un short de liga grande; M. Pinedo, de tres, tres, pitcheando una gran clase de pelota; Covita y Ciso, realizaron la labor más notable en el campo y batting vedadista; Verdeja jugó colosalmente en el campo corto, todos los muchachos se distinguieron enormemente.

Véase el score:

MILIAN STARS

	V.	C.	H.	O.	A.	E.
Pity, 2b.	5	0	0	3	1	0
González, rf.	3	0	0	2	0	0
R. Milián, 3b.	4	0	3	2	1	0
M. Almeida, cf, p.	5	0	0	2	2	0
H. P. Muñoz, ss.	4	1	3	3	3	0
E. Milián, 1b.	3	0	1	6	2	0
C. Guantabia, lf.	4	2	0	4	1	0
L. Umbamba, c.	5	0	0	2	1	3
M. Pinedo, p.	3	1	3	3	3	0
Totales	36	4	10	27	14	3

VEDADO JUNIORS

	V.	C.	H.	O.	A.	E.
Verdeja, ss.	4	1	0	3	2	0
Tavío, cf.	5	1	1	2	2	0
M. Coyula, rf.	5	0	0	1	2	2
Goicoechea, rf.	4	0	0	3	0	0
Covita, 1b.	5	0	2	9	2	0
Usattegui, c.	4	1	0	3	1	0
Calvo, 3b.	5	0	0	4	3	0
Ciso, lf.	4	0	2	1	2	0
Domínguez, p.	5	0	0	1	3	0
Totales	41	3	5	27	18	2

Anotación por Entradas

Vedado Juniors	300 000 000—3
Milián Stars	002 000 011—4

Aprovechándose de una legalidad que han descubierto en su adquisición, los Cardenales de St. Luís han reclamado los servicios del pitcher Roy Sherid, de los Yankees y han sometido el asunto a la consideración del Juez Landis.

PARAGRAPH HA RECUPERADO SU FORMA EN AKRON HACIENDO VARIAS ESPLENDIDAS DEMOSTRACIONES EN SUS ULTIMAS SALIDAS

Jack Biener triunfador en tres carreras consecutivas, entre ellas el Garden City, un Stake reclamable con premio de $2,975.—Jack High luce como el candidato más formidable para el título de campeón de la división de tres años

Mientras los directores del Havana-American Jockey Club se reunen para deliberar acerca de los preparativos de la próxima temporada, la cual se llevará a efecto con toda seguridad aunque todavía es muy temprano para hacer vaticinios acerca de los cambios forzosos en el personal y los nuevos alicientes que deben ofrecerse a los caballistas, bueno es lanzar una mirada retrospectiva sobre los acontecimientos de la ultima semana en los tracks Americanos para mantener al día la ilustración hípica de nuestros fanáticos.

Akron, la pista de tres cuartos de milla del estado de Ohio tan querida para los cubanos, ha cerrado sus puertas debido al sheriff del condado, que prendió a varios de los oficiales del mitin, siendo visto el caso al siguiente día. El Juez absolvió a los acusados por no existir ni siquiera un cargo formulado contra ellos, puesto que el sheriff, cumplida su misión, no se ocupó mas del asunto. La temporada se pensó entonces que pudiera reanudarse, pero el temor a una nueva interrupción había hecho embarcar a gran número de caballistas, por lo que no hubo mas remedio que cerrar por el año .

En Akron una yegua que mucho dinero costó a sus admiradores cubanos mostró la buena forma que de ella se esperaba en Oriental Park, ganando par de carreras consecutivass con el buen aprendiz C. Edwards sobre su lomo.

CAMBIO COMPLETO

Paragraph, la yegua mora que llegó a esta precedida de justa fama como ejemplar de alta velocidad, tropezando con Single Star, los precios prohibitivos y las montas justamente admiradas de Catrone, cuya impunidad en Oriental Park es una de las pocas acusaciones serias que pueden hacersele a los soficiales del Havana-American Jockey Club, compitió con un grupo algo inferior al de Marianao en el track de Akron, y además, según alga su dueño no existía el mismo interés de perjudicarlo.

La hija de Royal Canopy solamente cargó 103 libras en una justa de seis furlones contra Red Grange y Princesita, entre otros, y como no tenía mas remedio que suceder en esas circunstancias, sin realizar su mejor esfuerzo ganó con facilidad, pagando $5.80 o sea casi 2 a 1. No se explica el hípico local como a Princesita, llevando 110 libras y Pernia, podía haberse1 ecotizado favorita en contra de Paragraph, que solo cargaba, como hemos dicho, 103 libras. Por el jockey no podía ser, pues todos sabemos que C. Edwards, el aprendiz de Mr. Friedlein, es sumamente aventajado.

La buena forma de Paragraph no fue óbice para qu een su siguiente salida volviera a cotizarsele barato, impresionados los puntos por la fama de Listerine y el veloz Maurice, formando también parte del grupo competidor la popular Ranch Lass. Lo mismo que en su anterior salida, Paragraph arrancó y terminó en punta, cargando esta vez 113 libras y el propio Edwards La distancia de esta carrera fué de 6 y medio furlones y el pago de $10.20.

GOLPE DE ESTADO

En la siguiente justa de ese propio día en Akron, triunfó Merry Windsor sobre Belascoaín y Stuart's Draft, lo que revela que estos ultimos han deteriorado o que la primera mucho ha mejorado. El éxito de Merry Windsor despierta en nosotros el recuerdo de una famosa tarde, El di aanterior ningún seleccionista había pensado en la hija de Black Servant, pero al llegar a la hora de almorzar a mi casa, me esperaban dos hijos del doctor Ricardo Gómez Murillo con un grupo de estudiantes solicitando unos pases para sus amigos, enterándome del cuento de Merry Windsor que había de sacarlos a todos de perdidas.

El tip estaba bien corrido, pues en cuanto abrió la potranca 20 a 1 empezó a jugársele dinero en pequeñas partidas, pero lo suficiente para que al dirigirse los caballos a la tira estuviera Merry Windsor 3 a 1. Tan solo Fifia fue un cuento tan movido en la temporada de 1928-29, pero mientras esta acabó en los bajos fondos, Merry Windsor estuvo a punto de cuajar, terminando en segundo lugar con gran susto del bueno de Frank Bacciocio, tan amigog de favorecer a los apostadores.

De tdoos los ejemplares de dos años que corrieron en Akron el que mas grande lució fue Al livingston, el soberbio potro del doctor Alberto Inclán, descendiente de Whisk y Fortune's a Favor. Para correr melos tiempos que se cronometran nos ger tres curvas, lo que significa que dia milla en Akron es necesario copueden ser muy rápidos. El tiempo de 48.2|5 de Al Livingston ha sido el mejor de éstos ultimos tres años en dicha pista, lo que ha llenado de entusiasmo a su criador, pues el jockey Pernia que lo guió a una facil victoria sosbre Flor del Mal, dice que el hijo de Whisk es el sucesosr de Andresito y Princesita como la estrella máxima del Calmito Stable. Las practicas de Al| Livingston habían trascendido al público, por cuyo motivo se le cotizó como gran favorito en e lgrupo competidor, siendo su dividendo en la mutua de $4.40.

UN ABONADO

Hay caballos que están destinados a terminar siempre en segundo lugar, y uno de los mas confirmados de estos es Gareth, que con J. Scurlock encima acabó mas de diez veces en el place en la ultima temporada de Oriental Park. Está corriendo ahora Gareth en el track de Aurora, y para probar que sigue con su vieja tendencia de solo asomar la almibar a los labios de sus amigos, acabó en la Vice-Presidencia en su ultima aparición detrás de un viejo amigo de los fanáticos habaneros, el veloz The Abbot que salió de sus cuarteles de descanso invernal preparado y listo, batiendo por nariz a Gareth y alcanzando un pago de $31.98.

El puesto de campeón de la división d etres años está aun vacante no obstante las victorias de doctor Freeland en el Preaknss y de Clyde Van Dusen en el Gentucky Derby, pues el grupo derrotado por el hijo de Light Brigade no fue gran cosa y en el clásico del estado de la hierba azul resultó un factor decisivo el diluvio que cayó sobre la pista, convirtiéndola en un fangal, lo que eliminó a varios competidores fuertes.

Los expertos aseguran, en su gran mayoría, que el mas formidable de los candidatos para llevar la corona se presentó por primera vez este año en la pista cuando Jack High, el gran potro de Mr. G. D. Widener, galopó al frente de sus adversarios en todo el trayecto de la milla el segundo día de la temporada de Belmont Park. El hijo de John P. Grier y Priscilla no venció a los ases de su división en su debut de 1929, pero fue tan fácil su manera de batir a los veloces Eddie Ahearn y Ramoneur y finalistas Host y Dangerous, que pocos eran los cronistas hípicos que discutían que Jack High no hubiese ganado el Derby si lo hubiesen preparado para esta carrera.

EL BELMONTI

Su trainer Jack Joyner, veterano en su profesión, ha preferido no apurar a su púpilo equino ni correr el riesgo de un mal embarque a Baltimore o Louisville, reservándolo para ser corrido en el clásico Belmont, justa de milla y media que además de ser aun mas rico que el Derby, cuenta entre sus ganadores a ejemplares de superior talla, pues en esta justa que se corre en el mes de Junio ya solo compiten las verdaderas estrellas, eliminándose las medianías que sirven unicamente para estorbar y bloquear a los ejemplares con chance en los dos grandes stakes del mes de Mayo.

En el Belmont chocará Jack High con Blue Larkspur, que no obstante su derrota en el Derby, sigue siendo considerado como superior al ganador Clyde Van Dusen. Otros elegibles son Chestnut Oak, que tuvo también un victorioso debut el miércoles 22 de este mes, Beacon Hill, The Nut, Dr. Freeland; Twink, y posiblemente el campeón de dos años de 1928, High Strung.

MUCHO ITALIANO

Quasimodo Caffarelli no se ha dormido sobre sus laureles y sigue haciendo estragos con el caballo "reconstruído" Curveur, que aparece ser de la pertenencia del meccaronico Rigione. Curveur recibirá un tiro como premio de su velocidad un día de estos, pues estando nerviado en su pata enferma, dejará esta en la pista cuando menos se espere pero mientras tanto Caffarelli sigue cobrando con él a buen precio cuatro a uno en su ultim asalida, que le abrirá el apetito a todos los amigos del compatriota de Mussolini en esta. Para triunfar tuvo Curveur que correr los seis furlones en 1.13, pues persiguiendolo a toda velocidad le venía detrás Chiclero, del también italiano Mascia, que se ha instalado igualmente en los tracks metropolitanos.

Signore Mascia ha tenido mas suerte con Jack Biener, que no respeta pesos ni distancias. El hijo de Dominant cargando 117 libras triunfó en su primera salida en Jamaica al buen precio de 13 a 5, bajando 9 a 5 a la hora del cierre, y después fue corrido en el Garden City, un stake reclamable con premio de $2.975 para el ganador. Guiado por la mona de D. Brice, que parece haber caído en buen pie en las pistas neoyorquinas, Jack Biener tuvo por contrario mas peligroso a Fair Man, pero este nunca logró acercarsele, siendo la cotización del ganador de 11 a 5.

No satisfecho aun Mascia y su trainer Jacobs, corrieron a Jack Biener en la milla el miércoles 22 sobre pista fangosa, sacandole ocho cuerpos a Gormond, entrenado por aquel celebre Walter Carter que tantos triunfos cosechó para el Armonia Stable. El vencedor abrió a 2 a 1 y cerró 3 a 2, lo que parece demostrar que fue muy jugado por los que conocian lo afieionado que es el hijo de Dominant por el fango.

EN INGLATERRA

El clásico Derby Inglés que anualmente se corre en Epsom Downs, empieza a interesar ya a los fanáticos por su historia y tradición, y por las fabulosas loterías que se distribuyen entre los afortunados.

Hasta este momento se cotiza como favorito a Cragadour, perteneciente a Lord Astor, no obstante haber sido derrotado por Mr. Jenks en las Dos Mil Guineas. Toda vez que la distancia del Derby es mayor y Cragadour venía alcanzando a Mr. Jinks al final de su carrera, los expertos se inclinan hacia las probabilidades del hijo de Craig-an-Eran como destinado a darle su primer triunfo en el clásico de Epsom a Lord Astor, cuyos ases en cinco ocasiones han terminado en segundo lugar. Las Mil y Dos Mil Guineas, el Oaks y el St. Leger han sido ganados por Lord Astor, pero aun le falta para colmar su dicha ensillar al triunfador del "Blue Riband", vulgo Derby.

Mr. Jinks y Hunter's Moon son los segundos favoritos, habiendo este ultimo vencido a Mr. Jinks en una mas reciente salida. Hunter's Moon es de la propiedad del Conde de Derby, cuyos antecesores dieron nombre a la universalmente famosa competencia.

Gay Day también tiene numerosos partidarios por sus ultimas soberbias demostraciones.

Rafael Quintana es una estrella en el club Portland Bears

Jugando sensacionalmente el campo corto, el cubano se ha captado las simpatías

Rafael Quintana, el joven infielder cubano, continúa causando sensación en la New England League, resultando una de las columnas más firmes que tiene el club Portland en la actualidad.

Trabajando habilmente en el campo corto, bateando con marcadísima oportunidad, e iniciando doble plays salvadores que han proporcionado muy buenas victorias a su club, nuestro popular Quintanita no ha tenido rivales últimamente, y por este motivo está resultando ya una de las figuras más populares de ese circuito de liga menor.

Leyendo hace días un diario de Manchester, N. H., nos enteramos que Quintanita, después de jugar sensacionalmente contra los clubs Lynn y Haverill, a cuyos pitchers bateó con facilidad, se presentó en Manchester, defendiendo el campo corto del Portland, y decidió el juego inicial de la serie, disparando dos buenos hits con hombres embasados. Al campo, además, estuvo a envidiable altura, aceptando diez lances sin la sombra de un error.

El Club de Rafael está en el tercer lugar de la Liga.

PORTLAND

	V.	H.	O.	A.
Graves, lf.	3	2	1	0
Baldwin, 3b.	4	1	1	1
Snpder, cf.	5	1	1	0
Saunders, rf.	4	2	1	0
Parke, 1b.	4	0	10	0
McEntee, 2b.	5	3	0	2
Moller, c.	3	0	9	0
Quintana, ss.	5	2	4	6
Sedgeick, p.	4	2	0	3
Totales	37	13	27	13

MANCHESTER

	V.	H.	O.	A.
Browman, 3b.	4	0	3	1
Leary, cf.	3	0	3	0
xShatzer, rf.	2	0	0	0
Steffin, lf.	4	1	1	0
Slayback, 2b.	3	1	2	2
Kahns, ss.	4	1	4	2
Belanger, 1b.	4	0	6	1
Fridbeger, cf.	3	1	2	0
Schriver, c.	2	0	1	2
Miller, p.	3	0	1	2
xHartline.	1	1	0	0
Totales	33	26	9	

xBateó por Leary en el séptimo.
xBateó por Miller en el noveno.
xSedgewick out.

Portland	000	140	200—7
Manchester	020	100	000—3

Runs, Graves, Snyder, Saunders, McEntee, Miller, Quintana, Sedgewick, Slayback, Kahn, Belanger.

Errores, McEntee 2. Slayback y Kahn.

Two base hit: Snyder.

Three base hit, Saunders.

Stolen bases, Belanger.

Sacrifice, Cehriver, Parke, Sedgewick.

Double plays: Miller, Belanger, y Browman; McEntee, Quitana y Parke.

Left en base, Portland 11. Manchester 8.

Bases por bolas: por Sedgewick 4, por Miller 5.

Struck outs: por Sedgewick 9, por Miller 4.

Hit al pitcher, por Miller, Moller, Wild pitcher: Miller.

Tiempo: 1 hora 48 minutos.

Frontòn Jai Alai

PROGRAMA OFICIAL PARA HOY MARTES, A LAS 3 P. M.

PRIMER PARTIDO (25)) tantos. — Aguiar y Salazar, blancos, contra Juanito y Mateo, azules. A sacar del cuadro nueve y medio.

PRIMERA GUINIELA (6) tantos.—Ferrer, Cazalis III, Urizar, Mateo, Aristondo y Abando.

SEGUNDO PARTIDO (30) tantos.—Segundo y Abando, blancos, contra Gárate y Llano, azules. A sacar ambos delanteros del cuadro nueve y medio.

SEGUNDA QUINIELA (6) tantos.—Berrondo, Olazábal, Ugartechea, Juaristi, Hernandorena y Osa.

TERCER PARTIDO (30) tantos.—Hernando y Maguregui, blancos, contra Onaindia y Lorenzo, azules. A sacar los primeros del cuadro 10 y los segundos del 9 y medio.

MAÑANA EN EL CAMPO ARMADA EL ULTIMO ENCUENTRO ENTRE TIGRES DEL HISPANO Y LOS 'TICOS'

Dada la demostración de juego de los negros y amarillos en el match del pasado domingo, se espera sea un gran juego.

Mañana miércoles a las nueve y media de la noche se jugará el tercero y último de los partidos de la Serie Internacional de Balompié que se está jugando en el Campo Armada. Lo jugarán, naturalmente, los teams de La Libertad y el Hispano. Ambos han demostrado pujanza suficiente para enfrentarse con cualquiera de los equipos que nos gastamos por la Habana.

Después del enorme match que el domingo último presenciamos en C. Armada, ya se puede decir que el Hispano tiene todo lo que le hace falta para dejar bien plantado el balompié tropical; y, por de pronto, ya le cabe al Hispano mejor papel, sólo, que el que hicieron recientemente todos los demás clubs juntos ante enemigos positivamente muy inferiores a los visitantes y huéspedes de honor del Hispano.

La noche de mañana se discutirá otro trofeo que vamos a ver quién se lleva para casa. Y si ambos teams van a dar otro juego como el de ayer, prepárense los nerviosos previamente, si no quieren pasarse noventa minutos de emoción en emoción y de sorpresa en sorpresa. Lo del domingo, señores, fué algo de lo que no estamos acostumbrados a ver con mucha frecuencia entre nosotros.

Luego la caballerosidad, la corrección de ambos teams en el campo. Mucha fogosidad, mucho tren, mucho coraje, gran rapidez y energía en el juego; pero nada más que eso. Como cuadra a sociedades y a hombres como los que integran el equipo de La Libertad y del Hispano.

Vayamos mañana a despedir dignamente a los excursionistas de Costa Rica. Hagamos porque no vayan a decir en su país que la afición de la Habana es una afición... cualquiera. Presenciemos su última exhibición en la Habana y cumplamos de esta manera con un deber de cortesía, de sportmanship, de gentileza, de caballerosidad y de hombría, en una palabra, para corresponder de algún modo a todas las finezas de nuestros visitantes.

Por qué
Son millones
Los que dicen
"Junto a Mí
Sólo Quiero
"B. V. D."
RAZON No. 21

La ropa interior "B.V.D." tiene garantía absoluta contra defectos de material o de fabricación. Empezando por estar mejor hecha, es cuidadosamente inspeccionada en cada paso de su fabricación.

Insista!
en exigir esta etiqueta tejida en rojo
MADE FOR THE B.V.D. BEST RETAIL TRADE
Marca Registrada
The B.V. D. Company, Inc. New York
Unicos fabricantes de la ropa interior "B. V. D."

Tòpicos Futbolísticos

A cargo de PETER

Noticias y Comentarios

Ya no se van los "ticos" invictos de su primera visita a la Habana, el domingo perdieron en el segundo encuentro frente a los tigres del Hispano, en un match en el que se discutía nada menos que a la "COPA CUBA", el primer trofeo donado por el Presidente de la República para una justa futbolística.

No pudieron los players costarricenses emular la jornada gloriosa del Fortuna en 1925, cuando con un empate y tres victorias salieron imbatible del simpático San José.

Pero bueno es que digamos que el conjunto blanqui-negro de aquel año es superior al once que ayer presentaron los del alto mando de "La Libertad". Tan excelente maquinita futbolística era aquella que capitaneaba Cosme Vázquez, que la única que se le ha parecido en algo, desde entonces, es la que tenía el Real Iberia cuando contaba con Pepe Torres en su línea de ataque.

Se ha empatado la Serie de sabor internacional. Y esta se decidirá el miércoles por la noche en un tercer partido en el que se discutirá un nuevo trofeo, pues según se nos informa, en el match inicial los "ticos" ganaron la Copa donada por el Ministro de Guerra y Marina, de Costa Rica. Después de haber conquistado el Hispano el tan magnífico como significativo trofeo, poco nos importa a nosotros, como aficionados, el resultado del tercero y último partido. Queda en la Habana el trofeo donado por el General Gerardo Machado y su conquista supone ya un esfuerzo bastante grande para los once atletas que vistieron el domingo pasado los gloriosos jerseys negro y amarillos, y que por eso se han hecho dignos del aprecio de todos los sanos aficionados del deporte y muy particularmente de los parciales del Hispano, quienes seguramente los tendrán ahora en igual estima que a aquel grupo de entusiastas amateurs que se conoció en el mundo futbolístico por los "Once Corazones de Beleño". (¿Te acuerdas de aquellos tiempos, buen amigo "Macho"?)

Ya el once hispanófilo ha hecho más de lo que podía hacer. El Hispano hizo lo posible por que fuera otro equipo más fuerte que el suyo el que jugará el segundo match con los "ticos", pero razones que no son del caso citar, lo impidieron. Pero tal vez si esos mismos obstáculos fueron los que prepararon el camino que condujo a los tigres a la victoria. No hay nada que anime más a la lucha que cuando se advierte que con la razón y la justicia se le quiere postergar a uno valiéndose de la fuerza.

Nosotros somos aficionados del deporte; batimos palmas en pro del Hispano y muy particularmente de sus equipiers, quienes han borrado en parte aquella mala impresión que quedó en el ambiente futbolístico desde que el "Sabaria", de Hungría, batió a un grotesco conjunto que seguramente fué expuesto como lo mejor de Cuba por los representantes del equipo madgyar.

Fué un triunfo merecido el del Hispano? Sí, señor; los jugadores del Hispano superaron en juego al desarrollado por los costarricenses, sobre todo en el segundo tiempo, que fué en el que más laboró Ulloa, el sustituto de Manolo Rodríguez, que dicho sea de paso nos demostró que pese a su estatura, nada favorable para un keeper, que es un artista del marco. Es ligero como un galgo, valiente, de buena colocación y bloca con arte, con estilo, como sólo lo hacen los que se consagran en esa difícil posición.

"La Libertad" tuvo una mala tarde. No tuvimos la suerte de verlo jugar en su encuentro inicial, pero los que lo vieron nos aseguran que jugaron mejor por la noche. Nosotros conocemos el equipo y casi la totalidad de sus jugadores; por eso dijimos días pasados que se trata de un buen conjunto. Pero en honor a la verdad hay que decir, que su actuación del domingo fué mediocre. Pudiera atribuirse a que dos de sus jugadores se encontraban indispuestos y a que el Hispano jugó más, muchísimo más (según nos aseguraron los amigos y compañeros Olímpico y Centro Medio, que presenciaron el primer juego), que el sábado 18 de Mayo. Lo mejor es atribuirlo a ambas cosas. Siempre que un equipo juega mucho, por lo regular el otro juega poco. Muy pocas veces se registran esos choques en los cuales se discute el triunfo de potencia a potencia; por lo regular cuando un equipo se crece como el del Hispano el domingo, el otro decae como el de "La Libertad".

Víctor Santos, el diminuto jugador al que ya creíamos "quemado" se nos reveló el domingo como en sus mejores tiempos. "El Calvito" estaba hasta con suerte, pues donde quiera que se encontraba él, iba el balón. De ahí que su actuación, que fué buena en la primera parte, en la segunda, pareciera propia de un gigante del deporte. Víctor y Toth puede decirse, como dicen los costarricenses: "Los que mandaron **eso pa alante**". Lamas también tuvo sus momentos en que fué aplaudido. Aquella tirada a los pies de Madrigal, en el primer tiempo, fué una de las muchas jugadas extraordinarias del encuentro.

Nos gustó el arbitraje de Francisco Rodríguez. Lo llevó con extremada rigurosidad en lo tocante a jugar limpio, labor innecesaria cuando dos equipos juegan con la deportividad que lo hacían el domingo el Hispano y La Libertad. Aquella era una lucha de caballeros deportistas.

Verdad es que Papas, el querido Salvador Tabasch, fué expulsado en el segundo tiempo, cuando ya la anotación era favorable al Hispano. Pero ese valloso forward que ya conocen los aficianados cubanos sólo cometió la falta de discutir en mala forma la actuación del juez, y éste, como ya hemos dicho estaba como casi siempre que actúa, con rigurosidad, lo cual es cien veces preferible en un árbitro que la benignidad.

* * *

En "Almendares Park" se efectuó el match de gallegos e ibéricos. Leímos al buen camarada Keeper y hablamos sobre el mismo con el compañero "Chutazo", encargado de la reseña para este periódico y ambos convienen en que Samper hizo un arbitraje desacertado que perjudicó al Centro Gallego.

Pero de eso a que se esgrima el arma para decir que al Iberia siempre le favorecen los árbitros porque es el más fuerte, media un abismo.

Aceptamos lo del mal arbitraje y también en que se perjudicó al Centro Gallego, pero ese perjuicio solamente fué monetario, pues de no haber mediado la mala actuación del juez el juego hubiera quedado empatado y en ese caso la invencibilidad del once de los leones quedaba intacta, que era lo único que se perseguía en ese encuentro.

Convengamos, pues, en que sólo se ha despojado al Centro Gallego de un diez por ciento, que es la diferencia que hay de empatar un partido a perderlo.

* * *

Es casi seguro que el equipo del Real Iberia vaya a jugar una Serie a los Estados Unidos tan pronto como termine el Campeonato. También se están haciendo las negociaciones para que el once de los leones se dé un viajecito por Costa Rica.

Anoche estuvieron hablando del asunto los señores Faccio, conocido empresario de Costa Rica y el señor Eduardo Piñeiro. Y hasta se nos asegura que hubo una junta en dicha sociedad para tomar en consideración la oferta.

Son los players de "La Libertad" los más entusiasmados en que el Iberia vaya a Costa Rica.

A PURIFICAR

Ese es el grito del día. Todo se va a purificar, a depurar, a limpiar, por esto es la época de purificar las sangres malas tomando Purificador San Lázaro, que se vende en todas las boticas y en su Laboratorio, Colón y Consulado, Habana. Purificador San Lázaro combate todos los males que tienen su origen en impurezas de la sangre.

PARTE VALIDA
DE LAS CAJETILLAS DE "GENER" QUE PUEDEN MANDARSE EN LUGAR DE LA CAJETILLA ENTERA

Cualquiera otra parte que no sea la que aparece en el grabado, no tendrá valor para este Concurso

NOCHES DE ALEGRIA EN EL
"SUMMER CASINO"
TEMPORADA 1929

COMBINANDO LAS EMOCIONES DE LA FORTUNA, CON LAS BULLICIOSAS FRIVOLIDADES DE UN CABARET EXCLUSIVO.—

KENO,-ENGLISH HAZAR,-SEVEN ELEVE,-BIG SIX,-MONEY WEEL, BOOKMAKING WEEL,-BIRD CAGE Y "LA BOULE" EL JUEGO PREDILECTO EN TODA EUROPA—

DOS ORQUESTAS, EXQUISITO SERVICIO
RESERVE SU MESA AL TEL. F-0-9316.
OMNIBUS DESDE EL PARQUE CENTRAL

M.E.C.D. 2016

FUME "GENER"

PAGINA DEL CONCURSO

SUSCRIBASE AL DIARIO DE LA MARINA

COMENTARIOS SOBRE LAS GRANDES LIGAS

Algo huele a podrido en las filas Yankees! Los records de baseball demuestran que por primera vez en los últimos tres años el team del Coronel Ruppert ha pasado el mes de Mayo lejos del primer lugar, y eso, ligado al magnífico juego que están desarrollando los Atléticos de Filadelfia, y a la velocidad que vienen desplegando los Tigres del Detroit, es un mal sistema para las aspiraciones championables de los Hugmen.

Indudablemente. Algo huele a podrido en las filas Yankees. Y ello debe ser su pitching staff o su ala izquierda del infield, que no parecen funcionar debidamente en estos momentos.

El pitching staff de Huggins ha estado muy lejos de su forma normal desde que se rompieron las hostilidades el 16 de Abril, y aunque Miller, Eddie Barrow, Charles O'Leary, Artie Fletcher y el mismo Ruppert insisten en asegurar que el staff trabajará mejor cuando empiecen a calentar debidamente los rayos solares, es lo cierto, que algunos de sus miembros, parecen haber visto ya sus mejores días y piden a gritos su release.

Cy Moore, por ejemplo, tuvo una temporada brillante en 1927, cuando resultó uno de los pitchers más efectivos del club, terminando la season con un record de 19 victorias y 7 derrotas; pero el año pasado fué una pérdida total para los muchachos, al extremo de que él mismo pidió que lo incluyesen en la lista de los jugadores retirados voluntariamente del club, y este año, después de hacer mil historietas diciendo que su brazo marchaba a la campana, ha vuelto al club para aprovecharse solamente de los viajes, pues hasta ahora no ha hecho nada que merezca la pena.

Tom Zachary tampoco ha dado el resultado que se esperaba,—por lo menos por ahora—aunque dicen que el viejo suele arreglarse a la llegada de Julio para ofrecer buenas exhibiciones de pitching: George Pipgras, Freddie Heimach, y Henry Johnson, siguen demostrando la misma inconsistencia que retardó su entrada en las Mayores y Herb Pennock, actuando cada siete días, no ha podido pitchear dos juegos buenos en sucesión, habiendo ganado solamente un encuentro en lo que va de la campaña.

Hoyt es el único que se ha portado como Dios manda, y como todavía no se ha inventado el unguento que suavice el brazo lo suficiente para que un mismo hombre pueda ocupar el box todos los días, el team tiene que contentarse con recibir un pitching efectivo cada cuatro o cinco días, llevando un promedio sumamente mediocre para aspirar al championship.

En esta última semana, el pitching staff se ha arreglado un poco, y Pipgras, Pennock y Zachary han ganado fácilmente sus encuentros, dejando en pocos hits a sus contrarios, que, como aclaración, diremos que han sido los Boston Red Sox, la novena más débil de la Liga, pero como cuando no es una cosa es la otra, ahora resulta que el ala izquierda del infield está echando los juegos por la ventana, dejando escapar muchos rollings,—algunas veces convertidos en hits,—que bien fildeados hubiesen salvado a sus pitchers de muchas situaciones comprometidas.

Lejos del lugar de los hechos, no puedo afirmar nada concreto sobre este particular, pero haciéndome eco de opiniones tan autorizadas como las de Rud Rennie, del Herald-Tribune; George Daley, del New York World y John Kieram, del Times; diré que el ala izquierda del infield Yankee parece comprada en las realizaciones de un Ten Cents.

Leo Durocher, que empezó la temporada a todo vapor, resultando una de las sensaciones del club en sus salidas al diamante, quiso realizar su trabajo con demasiada precisión, sobre todo cuando había un doble play en perspectiva, con el resultado de que los errores se sucedieron. Huggins le dió veinte mil oportunidades, y lo mantuvo en el puesto mientras el team bateó con dureza por los terrenos del Oeste, pero cuando Ruth, Gehrig, Lazzeri, Combs y los demás cayeron en un slump, sus "boots" (pifias) empezaron a decidir los encuentros, y como consecuencia, su salida del line up regular no se hizo de esperar.

Para llenar su vacante, Miller envió al campo corto a Lyn Larry, belleza de cien mil pesos, cuyas prácticas desastrosas por los terrenos de la Florida le condenaron a presenciar los juegos del Big Show desde el dougout del club, y el muchacho, aunque está trabajando aceptablemente, no parece el hombre indicado para cubrir el campo corto de una novena como los Yankees, que siendo la mejor de ambas ligas, necesita jugar siempre a todo vapor para no caer en las trampas que les tienden sus contrarios.

El hitting de Lary ha sido bastante efectivo, y dicen los peritos americanos, que si logra mantenerse en su forma actual, será muy pronto uno de los favoritos de Yankee Stadium, lo cual decretaría el retiro definitivo de Leo Durocher, pues en New York, como en St. Luis, Cleveland, Cincinnati, y otros circuitos, los managers se ven forzados a mantener en el line up los jugadores que tienen simpatías entre los fans. Pero, algunos temen que su sensacional hitting de estos últimos días sea una mera racha, y esto significa que si vuelve a decaer, Huggins se verá forzado a incluir nuevamente a Durocher en el line up.

Una nueva salida del francesito, como regular, le haría jugar con más juicio y mayor serenidad, pero, ¿qué haría Huggins si el muchacho volviese a precipitarse en su afán de hacerlo bien? Koenig se vería forzado a desempeñar nuevamente el short, y Gene Robertson recibiría el cuidado de la tercera esquina. Y este cambio, aunque muchos crean lo contrario, redundaría en beneficio del team, pues Koenig luce más en el campo corto que en la esquina caliente.

No es visto trabajar a Mark en la antesala, pero lo que han presenciado su labor, aseguran que es un third baseman muy mediocre. Deja escapar muchos rollings pegados a la línea de foul, y es un papelazo formidable fildeando batazos lentos y bunts. Rud Rennie confiesa que Dugan hubiese sido mucho más útil al club a pesar de su edad, y termina diciendo que Lindstrom, Traynor, Biluege, Myer, McManus, Kamn, O'Rourke, y otros (por no incluir todos los jugadores que se dedican al cuidado de la antesala) son mejores que él.

Con Koenig en tercera y Lary fildeando mediocremente en el short, el ala izquierda del infield Yankee no presenta la fortaleza que debiera, y eso hace que clubs como el Boston, el Cleveland y el Washington dividan honores con ellos,—como si tuviesen sus fuerzas parejas,—para perder después indecentemente con el Fila.

Yo creo, que la novena de los Yankees es la mejor de la Liga Americana, y sostengo que habrá que contar con ella para la decisión del championship, pero eso sí, para que mis pronósticos se vean cumplidos, será necesario que esa ala izquierda del infield se porte mejor de lo que lo ha hecho hasta ahora, y que Pipgras, Pennock, Zachary y Heimach pitcheen con más efectividad tan pronto empiecen a sentirse el calor de los rayos solares.

Yo no puedo creer que una novena que tenga en su line up hombres como Ruth, Gehrig, Lazzeri y Combs, que empujan más de cien carreras por temporadas con sus batazos, pueda perder un championship con facilidad, por eso espero del team una pronta reacción, que les permita acercarse al lugar que por las demostraciones que hicieron en la serie mundial de 1928 les corresponde.

DOMINO

Ganadores de Ayer

Liga Nacional

CINCINNATI
PITTSBURGH
FILADELFIA

Liga Americana

No Tenian Juegos Señalados en el Schedule

Concursantes que ocupan los ciento veinte lugares en nuestro escrutinio de ayer correspondiente al cupón número treinta y cinco

Nombre del Concursante	Domicilio	Acs.	Nombre del Concursante	Domicilio	Acs.
1.—Juan Antonio Mir	Ave. Céspedes 47; C. del Sur.	12,500	61.—Antonio García Gayl	Neptuno 14; Habana	804
2.—Mariano Corral	Zaldo 10; Habana	3,626	62.—Ernesto Fonts López	Perdomo 129; Regla	800
3.—Manuel Sánchez	E y 11; Rep. Batista	3,570	63.—Orestes Leiva	Maceo 16; Vueltas	798
4.—Belarmino Sagols	Steinhart 14; Marianao	3,500	64.—Feliciano R. Reinoso	Liceo; Caibarién	790
5.—Elías La Valle	Aguiar 58; Habana	3,235	65.—Juan Manuel Villamana	Carlos Duboy 13; S. de Cuba	755
6.—Enrique González	Real s/n; Taco-Taco	2,676	66.—Cecilio Salles	A. Castillo 1; Marianao	750
7.—Mariano Fraga Díaz	C. de la Valla 14; Habana	2,400	67.—Elpidio Ruíz	Céspedes 46; Bejucal	745
8.—Heliodoro Toledo	Marqués González 56; Habana	2,338	68.—Oscar Novo	Daniel s/n; Perico	732
9.—Ciriaco Martí	Sta. Felicia 27; Luyanó	2,178	69.—Rafael Villegas	Malecón 48; Habana	728
10.—Pedro Leston Valdés	San Pedro 10; Habana	2,156	70.—Antonio Ramos Fuentes	Sol 11; Habana	720
11.—Braulio Díaz Rodríguez	Apartado 7; Stgo. de Cuba	2,100	71.—Alejandro Miñon Pino	San Lázaro 476; Habana	720
12.—Rita Pérez Megret	San Miguel 76; Habana	2,000	72.—Ramón Currás Argüelles	Enna y Luco; J. del Monte	708
13.—Arturo Carrera y Hernández	Cádiz 20; Habana	1,866	73.—Antonio García Palma	2ª del Oeste 42; Placetas	702
14.—Rufino Pérez Landa	Aguiar 58; Habana	1,600	74.—Guillermo González Rivera	Sta. Catalina 13; Víbora	700
15.—Abelardo Piedra Farias	Reina 26; Habana	1,575	75.—Ramón Samson	García y Arango; Nuevitas	700
16.—Luis Rodríguez B.	Cl. Esperanza; Guantánamo	1,525	76.—Luis Guyon Díaz	Espada 15; Habana	700
17.—Adalberto Rodríguez Avalos	José M. Gómez 34; Manzanillo	1,510	77.—Gabriel C. Martínez	Gacel 68; Cienfuegos	700
18.—Manuel Quesada	12 ent. 23 y 25, café; Vedado	1,477	78.—Antonio Díaz Puig	Cárdenas 2; Habana	696
19.—Salvador Cárdenas Alfaro	Castillo 50; Habana	1,398	79.—Julio Ibarzabal	Juan B. Zayas 17; Víbora	690
20.—Américo Ravelo	Bernaza 55; Habana	1,374	80.—Manuel Otaola y Murla	Sol 17; Habana	690
21.—Edelberto Trespardo Vega	Apartado 77; Guantánamo	1,340	81.—Dr. Heriberto Hernández	Independencia 14; S. Spíritus	670
22.—Adalberto Llopis	Estación F.C.; Florida	1,296	82.—José López	Independencia 221; Matanzas	660
23.—Bernardino San Martín	Diago 9; Colón	1,320	83.—Estela de la Torre	Céspedes 16; Jaruco	651
24.—Manuel Gómez Gómez	Meireles 24; Calabazar; Hab.	1,212	84.—Reinaldo A. Cué	Juan Delgado; Rpto. Mendoza	650
25.—José Salvado	I número 195; Vedado	1,206	85.—Angel Vega Alvarez	S. Sánchez s/n; Mayajigua	636
26.—Angel del Monte Pedralles	Zulueta 38; Habana	1,204	86.—Rufino García Alvarez	San Nicolás 254; Habana	635
27.—Ramón Gutiérrez García	Egido 87; Habana	1,200	87.—Joaquín González del Río	Obrapía 31; Habana	625
28.—Joaquín Venero Obregón	E. Palma 11; Stgo. de Cuba	1,200	88.—Manuel Arias	Marina 9; Casa Blanca	624
29.—Narciso Fernández	Real s/n; Taco-Taco	1,200	89.—Cornelio Negrín	Cl. San Pablo; Zulueta	624
30.—Ramón Pardo Monteserín	Apartado 247; Guantánamo	1,200	90.—Valentín Castaño	Oquendo 16	620
31.—Julio Sánchez	Maloja 27; Habana	1,200	91.—Francisco de P. Torres	Céspedes 204; Cárdenas	515
32.—José M. Pérez Lamy	Habana 50	1,158	92.—José Rizo López	Nazareno 29; Guanabacoa	614
33.—Félix Fernández Upiere	Omoa 31; Habana	1,068	93.—Manuel Izaguirre	Colonia Lala; Camagüey	612
34.—Gaspar R. Cortina	Libertad 42; Holguín	1,064	94.—Fernando de Zárraga	Mazón 1; Habana	600
35.—Arsenio Valdés	Café Liceo; Ap. 38; Caibarién	1,050	95.—Ramiro Sánchez	Maloja 56; Habana	600
36.—Eugenio Gómez	Heredia alta 4; Stgo. de Cuba	1,015	96.—Alfonso Gullo	Ave. de Acosta 14; Víbora	600
37.—Raúl Rosado Aybar	Virtudes 119; Habana	1,000	97.—E. E. Perera	Central Mercedes; Mercedes	600
38.—Alberto Martínez Fernández	10 de Octubre 27; Habana	1,000	98.—Pedro Ríos	Niquero	600
39.—Ramón Martínez López	Calabazas; Santa Clara	1,000	99.—Benjamín Peruyero	Trancas s/n; S. J. y Martínez	600
40.—Manuel Menéndez Suárez	Peñalver 42; Habana	1,000	100.—Margarita Pérez Vázquez	Cuba 33; Habana	600
41.—Nildo Toyos	Maceo y N. López; Artemisa	1,000	101.—Marco A. Ruíz	Manrique 143; Habana	600
42.—Manuel López	Hospital 50; Habana	1,000	102.—Angel Carreras	Villegas 66; Habana	600
43.—José M. López	Perseverancia 40; Habana	1,000	103.—Jorge Martínez Martínez	Puerta Cerrada 48; Habana	600
44.—Pedro Campa Mateo	Maloja 50; Habana	1,000	104.—Ramón Méndez	19 núm. 399; Vedado	600
45.—Gabelo Fernández Cabezas	Cl. Lugareño; Camagüey	960	105.—José Miguel Tacoronte	Agua Dulce 6-A; Habana	600
46.—Dr. Adolfo González	Serrano 62; Habana	952	106.—Abelardo Masana	Tejadillo 8; Habana	600
47.—Angel Mir Ruíz	Maceo 172; Regla	938	107.—Juan Torrens	Carlos Duboy 2	600
48.—Ramón García Medina	Monserrate 87; Habana	925	108.—Fernando Lesca Maestri	J. del Monte 655; Habana	600
49.—Alberto Espinosa	Coloma 12; Casa Blanca	910	109.—Francisco Torre de Navarra	6 número 234; Habana	600
50.—Alfredo Prieto Pérez Girón	San Francisco 29; Víbora	900	110.—José M. Fernández Maza	Reparto Batista	600
51.—Manuel M. Bernal	República 55; Artemisa	900	111.—Pablo Arencibia	Neptuno 11; Habana	600
52.—Roberto Amenabar Chartrand	2 esquina a 31; Vedado	900	112.—Florentino Alejo	12 y Cerrada; Rep. Batista	600
53.—Gabino Gómez Fernández	Neptuno 73; Habana	900	113.—José Luis Llorens Prieto	Virtudes 109; Habana	600
54.—Ramón Padrón Yanes	Cerro 550; Habana	900	114.—Pedro W. Lluriá	Playa Varadero; Cárdenas	600
55.—Julián López Medina	Campanario 19; Habana	900	115.—Ignacio A. Muñio	Máximo Gómez 85; S. Spíritus	600
56.—Oscar Cabrera	Maceo 18; San Cristóbal	860	116.—Rosalía Rodríguez	Caserío Luyanó; Habana	600
57.—Benito Martell Domínguez	Almendares 23; Marianao	846	117.—Benedicto Novoa	A número 8; Vedado	600
58.—Andrés Hermida	Corrales 73; Habana	846	118.—Paulino Gómez Moure	Jesús del Monte 100; Habana	600
59.—Garabed Dandigian	Angeles 81; Habana	825	119.—Manuel García Reverón	Carlos III 4; Habana	580
60.—Juan C. Colls León	Hospital 50; Habana	808	120.—Marcelino Salvi Carmona	Fernandina 86; Habana	575

El Cinci dió señales de vida al ganarle a los Cubs del Chicago

Por la mañana se había celebrado un mitin entre los dueños del Cincinnati

CINCINNATI, mayo 27. AP.—Los habitantes del sótano en la Liga Nacional dieron hoy claros indicios de que no se han resignado a permanecer en éd pasivamente por el resto de la temporada, pues los Rojos derrotaron a los Oseznos por ocho a cinco, terminando así una racha de nueve derrotas.

La victoria del Cincinnati siguió a un mitin de directores del club celebrado esta mañana.

El presidente C. J. McDiarmid al discutir la suerte que debía caberle a Jack Hendricks manifestó que no creía conveniente que el Cincinnati cambiase de manager en esta época del año, sin tener en cuenta los malos resultados que la dirección de Hendrick ha dado hasta ahora. Hendricks anunció antes de comenzar la temporada que asumiría toda la culpa de igual modo que se adscribiría todo el mérito por la posición en que terminasen los Rojos la temporada.

CHICAGO

	V.	C.	H.	O.	A.	E.
McMillan, 3b.	5	1	2	4	1	1
English, ss.	5	3	3	0	7	0
Cuyler, rf.	1	1	0	2	0	0
Hornsby, 2b.	5	0	3	3	2	0
Wilson, cf.	4	0	1	1	0	0
Stephenson, lf.	3	0	0	2	0	0
Grimm, 1b.	4	0	1	11	0	0
González, c.	4	0	0	1	1	0
Blake, p.	3	0	0	0	2	0
Root, p.	0	0	0	0	0	0
Jonnard, p.	0	0	0	0	1	0
Beck (1)	1	0	0	0	0	0
Totales	35	5	10	24	14	1

(1) Bateó por Jonnard en el noveno.

CINCINNATI

	V.	C.	H.	O.	A.	E.
Swanson, cf.	5	0	2	1	0	0
Allen, lf y rf.	5	1	1	0	0	0
Dressen, 3b.	5	1	2	0	4	2
Walker, rf.	4	1	2	1	0	0
Pittenger (2)	0	1	0	0	0	0
Purdy, lf.	0	0	0	0	0	0
Critz, 2b	4	2	4	2	8	0
Kelly, 1b.	4	1	2	10	1	0
Ford, ss.	4	1	1	3	2	0
Gooch, c.	4	0	0	2	0	0
May, p.	4	0	2	0	3	0
Totales	39	8	16	27	18	2

(2) Corrió por Walker en el octavo.

Anotación por entradas

Chicago	200	001	011—	5
Cincinnati	010	100	06x—	8

Sumario

Empujadores: English; Cuyler; Kelly 3; Wilson; Grimm; Walker 2; Ford May. — Two base hits: Walker 2; Critz; Dressen; Kelly. — Three base hits: Mc Millan; English.—Base robada: Allen.—Sacrifices: Cuyler 2.—Double plays: English a Hornsby a Grimm; Critz a Ford a Kelly; Kelly (sin asistencia).—Quedados en bases: Chicago 9; Cincinnati 7.—Bases por bolas: May 4.—Struck outs: Blake 1; May 2.—Wild pitch: May.—Pitcher perdedor: Blake. — Umpires: Klem, Magerkurth; Jorda.—Tiempo: 1.53.

LOS JONRONEROS

Los jonroneros de ayer:

Grantham, Piratas	2
Whitney, Phillies	1
Harper, Braves	1
Shea, Tigers	1
Atury, White Sox	1
Cissell, White Sox	1

Leaders en la Liga Americana:

Gehrig, Yankees	10
Ruth, Yankees	9
Goslin, Senators	7
Simmons, Athletics	7
Foxx, Athletics	6
Averill, Indians	6

Leaders en la Liga Nacional:

Ott, Giants	10
Klein, Phillies	9
O'Doul, Phillies	8
Bottomley, Cardinals	8

Total por ligas:

National	185
American	134
Gran Total:	319

ESTAFETA

Antonio Negreira Catasus.— Cristo 30. En respuesta a su carta de Mayo 26 nos es grato manifestarle que sus aciertos hasta Mayo 26, alcanzan un total de 4.735

Rafael Betancourt— Marcané. Los puntos acertados por Vd. hasta Mayo 24 alcanzan la suma de 78.

Carlos M. Rojas— Central Jaronú. Accediendo a sus deseos tenemos mucho gusto en comunicarle que sus aciertos hasta Abril 29, suman un total de 305 puntos.

Roberto García— En los cupones seleccionadores que usted envía viene escrito que adjunto a su selección remite cupones adicionales, pero aquí no se reciben, lo que le comunicamos para su conveniencia.

Angel Rodríguez Bacallao.— Habana. Acusamos recibo de su carta de Mayo 25 y de acuerdo con el contenido de la misma nos place informarle que los puntos de acierto obtenidos por usted hasta Mayo 26, alcanzan la suma de 5.450

Antonio Paz— Tenemos el gusto de comunicarle que sus aciertos hasta Mayo 25 alcanzan un total de 2031 puntos.

Félir Fojo Echevarria— Compostela 94. Habana. Sus aciertos hasta el día 23 de Mayo, alcanzan la suma de 4.695

Manuel Fernández Vega.— Apartado 27. Palma Soriano. Enterados del contenido de su carta, podemos informarle que los puntos de acierto obtenidos por usted hasta Mayo 25, alcanzan la suma de 785.

Armando Gómez de Molina. Steinhart y San Jacinto. Buen Retiro. Sus puntos de acierto hasta Mayo 16, alcanzan la cantidad de 4.618

NOTA

Este escrutinio se refiere exclusivamente a nuestro cupón número Treinta y cinco. Nuestro próximo escrutinio GLOBAL lo publicaremos el domingo, de acuerdo con el sistema que hemos establecido.

ROGER HORNSBY

Es uno de los tantos «viejos» famosos que aún militan en los line-ups de las Grandes Ligas.

Su consistencia al bate, demostrada año tras año en el transcurso de largas temporadas, lo han acreditado como uno de los «sluggers» más peligrosos para la inmunidad de los pitchers contrarios.

Hornsby acredita en su record la gloria de haber acumulado en la temporada del 24 el maravilloso porcentaje de 425; y de haber sido por cinco temporadas consecutivas, champion-bat de su Liga.

Pero sucedió que en una season tuvo la malhadada idea de batear exclusivamente jonrones en rivalidad manifiesta con el Monarca de los mismos y aunque su fracaso no fué completo, no pudo sin embargo, igualar a éste y solo consiguió rebajar considerablemente su average al bate.

«El que imita fracasa» bien lo asegura el dicho popular.

Molesto al parecer con los sastres que confeccionan los uniformes de algunos clubs, se dedicó en estos últimos cuatro años «a cambiar de casaca» y actualmente luce la del Chicago Cubs con la cual se siente a sus anchas y aunque al comienzo de la temporada no demostró hallarse en las mejores condiciones, ha reaccionado y de seguir con la velocidad desarrollada y no sobrevenga una catástrofe inesperada, no dudamos verlo nuevamente sentado en el alto sitial exclusivo de los campeones al bate, trono que por derecho propio ha usufructuado durante largos años.

EL FILA PASO AL CUARTO LUGAR AL GANARLE LOS DOS JUEGOS AL BOSTON

El primer match resultó un duelo de pitchers que perdió Smith por su falta de control, pues con las bases llenas dió una transferencia que produjo la carrera del triunfo.—Harper evitó la lechada en el segundo encuentro

FILADELFIA, Mayo 27. AP.—Ray Benge y Claude Willoughby llevaron a los Filis a un doble triunfo sobre los Bravos de Boston por scores de 2 a 1 y de 3 a 1. Willoughby que concedió siete hits esparcidos hubiera conseguido una victoria dando lechada a sus contrarios en el segundo juego, si no es que Harper bateó un jonrón en el noveno. Cantwell y Leverett que lo relevó en el octavo recibieron diez hits. Whitney dió un batazo de circuito por el Filadelfia en el segundo juego. Benge y Bob Smith tuvieron un reñido duelo de pitchers en el inicial, y la falta de control de Smith forzó la carrera ganadora de los Filis en el sexto, al dar una transferencia a Friberg con las bases llenas.

BOSTON

	V.	C.	H.	O.	A.	E.
Richbourg, rf	4	0	1	0	0	0
James, 2b	3	0	0	3	5	0
Maguire 2b	0	0	0	1	0	0
Sisler, 1b	4	0	0	6	2	0
Harper, lf	4	1	2	1	0	0
Clark, cf	4	0	1	4	0	0
Dugan, 3b	4	0	1	1	0	0
Maranville, ss	3	0	0	2	4	1
Spohrer, c	3	0	1	4	2	0
Cantwell, p	2	0	1	2	2	0
Leverett, p	0	0	0	0	0	0
Bell (1)	1	0	0	0	0	0
Mueller (2)	1	0	0	0	0	0
Totales	29	1	5	24	9	1

(1) bateó por Cantwell en el octavo.
(2) bateó por James en el octavo.

FILADELFIA

	V.	C.	H.	O.	A.	E.
Thompson, 2b	4	0	0	0	5	0
O'Doul, lf	4	0	1	1	0	0
Klein, rf	4	0	1	0	0	0
Hurst, 1b	4	0	2	18	1	0
Whitney, 3b	4	1	2	2	4	0
Peel, cf	3	0	2	3	0	0
Friberg, ss	3	0	1	0	3	0
Davis, c	2	1	1	3	0	0
Lerian, c	0	0	0	0	0	0
Willoughby p	3	0	0	0	3	0
Southern (3)	0	1	0	0	0	0
Totales	31	3	10	27	16	0

(3) corrió por Davis en el séptimo.

Boston	000	000	001—	1
Fila	001	100	10x—	3

Empujadores: O'Doul, Whitney, Harper.

Two base hits: Cantwell, Spohrer, Richbourg.

Home runs: Whitney, Harper.

Base robada: Southern.

Double plays: Whitney a Hurst a Whitney; Maranville, James a Sisler.

Quedados en bases: Boston 5, Filadelfia 5.

Bases por bolas: Willoughby 0, Cantwell 1.

Struck outs: Willoughby 3, Cantwell 4.

Hits a los pitchers: Cantwell 9 en 7 innings, Leverett 1 en 1 inning.

Wild pitch: Cantwell.

Pitcher perdedor: Cantwell.

Umpires: Pfirman, Reardon, McCormick.

BOSTON

	V.	C.	H.	O.	A.	E.
Richbourg, rf.	4	0	1	3	0	0
Maguire, 2b.	3	0	0	2	0	0
James, 2b.	0	0	0	1	0	0
Sisler, 1b.	4	0	0	4	2	1
Harper, lf.	3	0	0	2	0	0
Cark, cf.	4	1	2	0	0	0
Bell, 3b.	3	0	0	2	1	0
Maranville, ss.	2	0	0	2	2	0
Taylor, c.	3	0	0	4	3	0
R. Smith, p.	3	0	2	2	1	0
Mueller (1)	0	0	0	0	0	0
Totales	28	1	5	24	9	1

(1) Bateó por Maguire en el octavo.

FILADELFIA

	V.	C.	H.	O.	A.	E.
Thompson, 2b.	4	1	2	2	3	0
O'Doul, lf.	2	1	2	4	0	0
Klein, rf.	4	0	2	2	0	0
Hurst, 1b	4	0	0	8	0	0
Whitney, 3b.	3	0	0	0	2	0
Peel, cf.	3	0	1	5	0	0
Friberg, ss.	3	0	0	5	4	0
Lerian, c.	3	0	1	1	0	0
Benge, p.	3	0	0	0	0	0
Totales	29	2	8	27	9	0

Boston	000	010	000—	1
Filadelfia	100	001	00x—	2

Empujadores: O'Doul; Maranville.—Two base hits: Thompson; R. Smith; Clark.—Bases robadas: O'Doul; Klein. —Sacrifices: Bell; Maranville.—Double plays: Taylor y Maguire; Friberg a Thompson; Friberg a Thompson a Hurst.—Quedados en bases: Boston 5; Filadelfia 8.—Bases por bolas: R. Smith 5; Benge 3.—Struck outs: R. Smith 3; Benge 1.—Umpires: McCormick; Pfirman y Reardon.—Tiempo: 2.00.

RESULTADOS DE LAS GRANDES LIGAS

JUEGOS DE AYER

EN LA LIGA NACIONAL

Cincinnati 8; Chicago 5.
Pittsburgh 10; San Luis 1.
Filadelfia 2; Boston 1; primer juego.
Filadelfia 3; Boston 1; segundo juego

EN LA LIGA AMERICANA

Chicago 7; Detroit 4; primer juego.
Chicago 6; Detroit 5; segundo juego.
San Luis 3; Cleveland 1.

	Chicago	Pittsburgh	San Luis	Fila	New York	Boston	Brooklyn	Cinci	Ganados	Average
Chi		6	3	2	1	2	3	4	21	636
Pitts	3		6	1	2	2	2	4	20	625
S. L.	3	2		1	2	2	3	8	21	600
Fila	1	1	1		1	4	5	2	15	484
N. Y.	1	1	1	4		6	1	0	14	467
Bos	1	1	1	1	5		4	1	14	412
Bro	0	0	0	6	3	2		2	13	406
Cin	3	1	2	1	2	2	1		12	364
Pdos.	12	12	14	16	16	20	19	21	130	

	Fila	San Luis	New York	Detroit	Cleveland	Chicago	Washington	Boston	Ganados	Average
Fila.		1	3	1	1	2	12	5	25	758
S. L.	0		0	5	7	8	1	2	23	639
N. Y.	2	3		1	0	3	2	8	19	594
Det.	2	3	2		4	6	2	3	22	550
Cle	1	3	2	5		1	2	2	16	457
Chi	1	1	0	5	5		1	2	15	395
Wash.	1	2	3	0	1	1		2	10	313
Bos.	1	0	3	1	1	2	2		10	294
Pdos.	8	13	13	18	19	23	22	24	140	

LOS JUEGOS ANUNCIADOS PARA HOY

EN LA LIGA NACIONAL

Pittsburgh en San Luis.
Chicago en Cincinnati.
Boston en Filadelfia.
Brooklyn en New York

EN LA LIGA AMERICANA

Cleveland en Chicago.
San Luis en Detroit.
New York en Washington.
Filadelfia en Boston.

Jess Petty dominó al team de San Luis que sólo bateó siete hits

Con esta victoria los Piratas pasaron al segundo lugar. High bateó safe ayer

SAN LUIS, mayo 27, (AP).—Los Piratas se abrieron paso hasta el segundo puesto en la Nacional a batazo limpio al ganar el tercer juego de la serie con los Cardenales por 10 a 1. Estos que el sábado estaban en el primer puesto están ahora en el tercero a medio juego del Pittsburgh.

Petty estuvo eficiente no permitiendo más que siete hits a los Cardenales. Los visitantes noquearon a Hallahan del box después de tres innings y se mostraron aun más potentes contra Sherdel que lo relevó. Grantham bateó dos jonrones, uno en el tercero con dos en bases y otro en el quinto con los sacos vacíos. High bateó "safe" en su décimo quinto juego consecutivo.

PITTSBURGH

	V.	C.	H.	O.	A.	E.
Bartell, ss.	5	1	1	4	7	0
L. Waner, cf.	4	1	1	2	0	0
P. Waner, rf.	3	2	2	1	0	0
Traynor, 3b.	5	2	3	0	2	0
Grantham, 2b.	5	3	3	4	5	0
Comorosky, lf.	3	1	0	1	0	0
Sheely, 1b.	4	0	2	12	0	0
Hargreaves, c.	5	0	1	3	0	0
Petty, p.	5	0	1	0	0	0
Totales	39	10	14	27	14	0

SA NLUIS

	V.	C.	H.	O.	A.	E.
Douthit, cf.	4	1	0	1	0	0
High, 3b	4	0	2	1	3	0
Frisch, 2b.	4	0	1	2	3	0
Bottomley, 1b.	3	0	1	8	0	0
Hafey, lf	4	0	0	2	0	0
Roettger, rf.	4	0	0	5	0	0
Wilson, c.	4	0	2	4	0	0
Gelbert, ss.	3	0	0	4	3	0
Hallahan, p.	0	0	0	0	1	0
Sherdel, p.	2	0	1	0	2	0
Selph (1)	1	0	0	0	0	0
Totales	33	1	7	27	12	0

(1) Bateó por Hallahan en el tercero.

Anotación por entradas

Pittsburgh	014	012	002—	10
San Luis	000	000	010—	1

Sumario

Empujadores: Hargreaves; Traynor 2; Grantham 4; P. Waner; Bottomley Comorosky; Petty. — Two base hits: P. Waner 2; Frisch; Traynor.—Home runs: Grantham 2. — Bases robadas: Comorosky; Sheely; Bartell.—Sacrifices: L. Waner; Comorosky.—Double plays: Grantham, Bartell y Sheely —Quedados en bases: Pittsburgh 9; San Luis 7.—Bases por bolas: Petty 2; Hallahan 3; Sherdel 2. — Struck outs: Petty 1; Hallahan 3.—Hits a los pitchers: Hallahan 4 en 3; Sherdel 10 en 6.—Pitcher perdedor: Hallahan.—Umpires: Hart, Rigler y Mc Laughlin.—Tiempo: 1.56.

LOS 6 DE LA FAMA

La combinación de una fiesta de batazos por Hornsby y de un día de descanso para los Yankees han dado un nuevo jefe al grupo selecto de los Seis de la Fama. Mientras los tres miembros de la Liga Americana gozaban de un descanso, Rogers Hornsby se afanó y dió tres hits en cinco visitas al plate contra el Cincinnati, reemplazando así a Lou Gehrig del primer puesto, pues su promedio subió a 331 mientras el de Gehrig perhanecía estacionario en 327. Paul Waner también estuvo atareado al bate dando dos hits en tres tentativas y alcanzando la cifra de 313 o sólo un punto menos que Babe Ruth que esta en cuarto lugar. El hit de Bottomley en tres veces al bate lo mantuvo sin moverse del tercer puesto con 321.

SITUACION ACTUAL

Jugadores:	J.	V.	C.	H.	Ave
Hornsby, Oseznos.	34	139	31	46	331
Gehrig, Yankees.	32	113	29	37	327
Bottomley, Cards.	36	137	26	44	321
Ruth, Yankees.	32	118	29	37	314
P. Waner, Piratas	33	131	25	41	313
Goslin, Senadores.	32	134	22	39	291

Notas Del Diamante

Después de una brillantísima arrancada, los Browns de St. Luis parecen haberse convencido de que no son ellos los llamados a capturar este año el pennant de la Liga Americana y están perdiendo con bastante regularidad. En su reciente tournée a través de los terrenos del Este sólo pudieron ganar tres games de nueve que celebraron y al retornar a Sportsman's Park han seguido con la mala racha, perdiendo más juegos de los que han agnado.

Ese es un mal síntoma para una novena que aspira a la vistoria.

Fred Haney, infielder del St. Luis Cardenales, ha sido enviado por estos, bajo opción, al club Los Angeles, doe la Liga del Pacifico Otros Otros que han saltado de las Mayores son: el catcher Jerkens, de los Yankees, que ha ido para el Jersey City y Lee Meadows, de los Piratas, que ha sido enviado al Indianapolis, de la Ass. Americana, como pago a los servicios del pitcher Stewonic.

Muchos fanáticos se quejan de que el Washington está haciendo un papel muy pobre en la Liga Americana, a pesar de que antes de iniciarse la contienda todos los críticos los consideraron capaces de militar en la primera división. Pero, ¿a qué vendrán esos lamentos cuando tenemos a un New York Nacional que después de haber sido dado como ganador, está pasando mil apuros en un puesto que siempre ha pertenecido al Boston Braves o al Brooklyn Robins?

Aseguran en New York que Gleen Wright aprenderá a tirar con la izquierda para dedicarse en el futuro a la defensa de la inicial o del outfield. Gleen se ha quedado completamente manco a consecuencia del hand ball, pero todavía conserva su vistilla al bat, y esa es la que todos quieren apraovechar.

Si Gleen consigue su objeto, no será el primer player que después de haber fracasado como derecho ha aprendido a tirar con otra mano para mantenerse en el baseball. Eddie Roush fué derecho cuando niño pero una lesión en su mano derecha le obligó a convertirse en zurdo y así ha logrado fama en el Big Show.

M.E.C.D. 2016

MERCADO DE AZUCAR

NUEVA YORK, mayo 27. (AP).—Las conversaciones que se sostienen en Washington acerca de la posibilidad de un receso parlamentario de dos o tres meses, lo que significaría el aplazamiento de la aprobación definitiva del proyecto de Aranceles hasta el próximo otoño, han sido según se creé, una de las causas principales de la quietud que se observa en el mercado del crudo y posiblemente de la falta de interés en los futuros. El sentimiento de incertidumbre que comenzaba a desaparecer con el anuncio de que la Cámara pondría mañana a votación el proyecto, aparece nuevamente. Hubo pocos compradores hoy en el mercado del crudo, pero se dice que un operador y una refinería de fuera del puerto manifestaron decidido interés y hubieran pagado 1 13|16 cts. costo y flete, y acaso azúcares libres de derecho al mismo precio, pero los tenedores de crudos cubanos se negaron a considerar toda oferta menor de 1 27|32 cts.

Abrió hoy la sesión de futuros un punto más alto a uno más bajo y durante el día no hubo sino ligeras fluctuaciones de los precios iniciales. Se publicaron seis avisos de entrega de junio y a ellos se atribuye en parte la relativa debilidad de ese mes, que cerró 2 puntos más bajo, mientras julio y los demás meses lo hacían sin cambio a un punto más alto Las ventas del día bajaron a 24 mil toneladas.

Mes	Abre	Alto	Bajo	Crre.
June				172
July	177	177	177	177
Aug.				181
Sept.	185	185	185	185
Oct.	189	189	189	188
Nov.				190
Dec.	191	193	191	192
Jan	193	194	192	193
Feb				
Mar	199	199	198	199
May 1930	206	207	206	206

Durante la semana pasada se retiró bastante azucar contratado y debido a las dos festividades de esta semana se espera que en los dos próximos días continuará el movimiento del azúcar.

MERCADO DE GANADO

LA VENTA EN PIE.—El mercado se presenta muy firme para la venta en pie Hay tendencia al alza.

GANADO VACUNO. — (Compradores).—En la provincia de Pinar del Río a 5¾ centavos entregado en la Habana; de Las Villas a 5¾ centavos con un diez por ciento de descuento; de Camagüey, pesado en la ciudad de Camagüey, a seis centavos neto, y de otras procedencias de la misma provincia con un 5 por 100 de descuento.

Por el de la provincia de Oriente pagan a seis centavos sin descuento.

GANADO DE CERDA.—(Compradores). Cerdos criollos en pie de 8 a 11 centavos libra y americanos también en pié de 14 a 16 centavos.

GANADO LANAR.—En pie de 7 a 9 centavos libra.

MATADERO DE LUYANO. — Las reses beneficiadas en este matadero se cotizan a los precios siguientes:

Vacuno: pecho a 18 centavos; piernas 29 centavos; las medias reses las cobran a 23 centavos; menudencias a $2.70.

Cerda del país: de 41 a 51 centavos.

Cerda americano. de 41 a 51 centavos.

Lanar: de 45 a 55 centavos.

Tasajo del país: de 18 a 24 centavos.

Reses sacrificadas en este matadero:

Vacuno	185
Cerda	70
Lanar	26

MATADERO INDUSTRIAL. — Las reses beneficiadas en este matadero se cotizan a los siguientes precios:

Vacuno: de 24 a 27 centavos.

Cerda del país: de 41 a 51 centavos.

Cerda americano: de 41 a 51 centavos.

Lanar: de 45 a 55 centavos.

Reses sacrificadas en este matadero:

Vacuno	280
Cerda	161
Lanar	70

MERCADO DE CUEROS.—El mercado de cueros se cotiza a los siguientes precios:

Rastro: de 9 a 10 centavos libra.

Cocodrilo: de 30 a 35 centavos el pie.

Havana Packers: de 12 a 13 centavos.

Lanar: de 45 a 55 centavos (pieles).

ENTRADAS DE GANADO. — No hubo.

DETALLISTAS

VACUNO.—primera 25 centavos libra; segunda 20 centavos libra; tercera 15 centavos libra.

CERDA.—Masa 45 centavos libra; entreverado 25 centavos libra.

LANAR.—Piernas, costilla, surtido 40 centavos libra.

Reunión de Asociación Nacional de Crédito

La Directiva de la Asociación Nacional de Crédito se reunieron hoy en un meeting quincenal en el Automoile Club de Cuba, Malecóó número 50, bajo la presidencia del señor Víctor G. Mendoza. Los siguientes directivos y visitantes estuvieron presentes:

Alberto R. Arellano,
P. A. stebanez,
Earl A. Graham,
A. V. Lemasters
Luís Machado,
George W. Magalhaes,
Víctor G. Mendoza,
G. R. Pérez,
Clark Walter,
C. H. Warner,
W. H. Bond,
B. F. Campbell,
A. Poliakoff,
E. Roelandts,
S. E. Tavel,
George P. Reinberg,
J. Ellis Norris, Administrador de la Asociación.

Se admitió como nuevo miembro de la Asociación,J la Compañía Menen de Cuba, situado en la calle de Aguiar 116. Después de tratar asuntos confidenciales el Cicepresidente, señor Clark Walter, informó a los Directores del entusiasmo con el cual los comerciantes están soportando el trabajo importante de la Asociación. La Asociación está haciendo mucho progreso en apremiar las relaciones honradas en el comercio y al mismo tiempo prestando su apoyo e influencia en beneficio de los comerciantes pequeños que merezcan el apoyo del comercio en general.

BOLSA DE LA HABANA

Cotización oficial del día 27 de Mayo.

	Comp.	Vend.
Bonos y Obligaciones:		
República de Cuba 1904 Speyer	100½	—
República de Cuba 1954 Deuda Interior	100	103½
República de Cuba 1929 4½ por 100	95	100
República de Cuba 1914 Morgan	101	105
República de Cuba 1917 Puertos	96	—
República de Cuba 1923 5½ por 100	100	105
Aymto. de la Habana: 1a. hipoteca	104	—
Aymto. de la Habana: 2a. hipoteca	104	—
Banco Territorial	95	—
Calzado	—	—
Cervecera	106¼	108
Cervecera (Obligaciones no hipotecadas)	92¾	95
Ciego de Avila	—	—
Curtidora	—	—
Gas	110	116
Havana Electric (Consolidados)	85	89
Manufacturera	22	30
Matadero	—	—
Nueva Fábrica de Hielo (bonos)	103	—
Papelera Serie A	101	104
Papelera Serie B	75	—
Teléfono	95	—
Teléfono Conv. Col.	—	—
F. C. Unidos	78	—
Edificio La Metropolitana (S. A.)	98	103
Jarcia Matanzas	99	101
Iron Beer (Obligaciones no hipotecadas)	—	—
Havana Electric (Obligaciones)	71.1|4	76
Centro Asturiano	103½	106
BONOS: Empréstito seriado de la República de Cuba. Morgan 5½ por 100. 1927.		
Serie B: 1929	—	—
Serie C: 1930	—	—
Serie D: 1931	—	—
Serie E: 1932	—	—
Serie F: 1933	—	—
Serie G: 1934	—	—
Serie H: 1935	—	—
Serie I: 1936	—	—
Serie J: 1937	—	—
ACCIONES:		
Banco Agrícola	—	—
Banco Territorial	58¾	—
Banco Territorial benef.	—	—
Banco de Préstamos sobre Joyería	—	—
Cervecera	200	—
Cuba Cane pref.	—	—
Cuba Cane com.	—	—
Cuba R. R.	—	—
Curtidora	—	—
Havana E. Railway Co. pref ex div.	72½	75
Havana E. Railway Co. comunes	9⅜	—
Jarcia pref	99	101
Jarcia comunes	22	28
Licorera comunes	4½	—
Lonja pref.	100	—
Lonja com.	112	—
Manufacturera pref.	4	6
Manufacturera com.	1½	3
Naviera pref.	67	70
Naviera com.	9½	10
Nueva Fábrica de Hielo.	315	—
Nueva Fábrica de Hielo, benef.	104	108
Perfumería pref.	40	55
Perfumería com.	2	9
Pesca pref.	105	—
Pesca com.	25	—
Teléfono pref.	110¼	113
Teléfono com.	—	—
Tel Int ex-Ralt.	238	—
F. C. Unidos	39	39¼
Union Oil	16	22
Metropolitan Auto	—	—
Fibras y Jarcia	61	—
Fibras y Jarcia (sindicadas)	61	—
Ferrocarriles Consolidados de Cuba, pref.	50	56
Matadero	—	—
Compañía de Seguros La Mercantil	125	—

MERCADO DE TABACO

Trescientos noventa y siete tercios de quintas y segundas, de las zonas incluídas en la denomniación de Remedios, pasaron ayer a terceras manos en este mercado local.

Tres fueron las firmas compradoras de ese tabaco: Manuel A. Suárez y Compañía, Constantino González y Compañía, y Manuel García Pulido.

Y vendedores del total apuntado, Lobeto y Compañía, Prieto y Compañía, Puente y Compañía, González y Hermanos, y Abelardo Cuervo y Compañía.

Por el número de firmas vendedoras, se deducirá que los lotes que éstas entregaron fueron pequeños: de ciento cuarenta y dos tercios el mayor, y los demás, menores de cien.

Acaso no pasen de cuatro las firmas especuladoras que dispongan de lotes mayores de doscientos tercios. Pocas también las que cuentan disponibles lotes de más de cien tercios.

Lo que quiere decir que con un movimiento cual el de ayer, alrededor de quintas y segundas, durante varios días, el mercado queda limpio de las dos mencionadas clases. Por lo menos, quedan vacíos de esas clases los almacenes de las firmas especuladoras.

También pasaron ayer a terceras manos varias pequeñas cantidades de hoja suelta de la nueva cosecha de Partido, de cuartas de Remedios y de capas de Vuelta Abajo.

LA RAMA QUE ENTRO

Por el almacén de recibos de los ferrocarriles y por los patios del antiguo Arsenal, entraron ayer las partidas de tabaco en rama siguientes:

De Camajuaní, para Abraham Haas y Compañía, 115 pacas.

Del mismo lugar, para Constantino González y Compañía, 6 tercios.

De Santa Clara, para Echevarría y Pérez, 34 pacas.

De San Luis de Pinar del Río, para Martín Dosal, 1 tercio.

De Camajuaní, para J. B. Díaz y Compañía, 20 pacas.

DE LAS ESCOGIDAS

Terminó de escoger en La Salud la firma Facundo Gutiérrez e Hijos. Tripas, no más.

De un día comenzará su escogida en Caimito el almacenista y cosechero José Menéndez y Menéndez.

Las demás escogidas que relacionamos en anteriores notas, siguen sus trabajos sin interrupción.

MERCADO DE BONOS

VALORES AZUCAREROS

Nueva York, mayo 27. AP.

	Alto	Bajo	Cierre
Amer. Sugar—Ventas 800	78	77	77
C. Am. Sugar. Ventas 2.500	12 ⅝	11 ¼	11 ¾
C. C. Sugar.—Ventas 400	3	2 ⅝	2 ¾
C. C. Sugar Pf Ventas 300	7 ⅞	7 ⅛	7 ⅛
P. A. Sugar.—Ventas 400	15 ¾	15 ¼	15 ¼

BOLSA DE NEW YORK

FERROCARRILES	
Atch Top Sta Fe	206⅜
Atl. Coast Line	—
Baltimore Ohio	115⅛
Canadian Pacific	219⅜
Chesapeake Ohio	207¼
Chi Gt West com.	15⅞
Chi Gt West pref.	44¼
Chi N. W.	—
Chi Mil San Paul com.	28
Chi Mil San Paul prf.	46⅜
C. Rock I. P.	115½
Delaware Hudson	—
Erie	68½
Great Northern	103½
Kansas City Southern	—
Lehigh Valley	—
Louisville Nash.	—
Mo. Kan Tex com.	44¼
Mo. Pac com	80⅜
Mo. Pac pref.	133
N. Y. Central	180
N. Y. N. H. H.	96¼
Northen Pacific	97⅞
Pennsylvania	75⅞
Reading	—
St. Louis S. Francisco	111½
Seaboard Air Line com.	15
Seaboard Air Line pref.	—
Southern Pacific	126⅞
Southern Railway	—
Union Pacific	217½
Wabash comunes	60
Western Maryland com.	38⅛
EQUIPOS	
American Car Foundry	92
American Locomotive	108½
Baldwin Locomotive	220
Gen Rail Sig.	100½
Pullman Company	78⅞
Westinghouse Air Brake	—
MOTORES	
Chrysler	72⅞
Continental Motors	17¾
General Motor, New	70½
Grahan Paige	26
Hudson Motor Co.	81⅛
Huppmobile	43
Mack Trucks	93¼
Nash	85⅛
Packard Motors	135½
Reo Motors	24
Studebaker Corp.	75½
White	39
Willys Overland	22⅛
MARINA	
American International	58
Atlantic Gulf West I.	60¾
Intl Mer Mar pref.	39
United Fruit	118
ACCESORIOS	
Am. Bosch Mag.	48¼
Briggs Mfg. com.	30⅞
Eaton Axle S.	60
Electric Auto Light	144¼
Murray Body	87½
Spicer Mrg Co.	52
Stewart Warner	66
Timken Roller	82⅛
GOMAS	
Fisk Tire	9
Goodrich	72⅞
Goodyear	114
Kelly Springfield Tire	14⅛
U. S. Rubber	47
ACEROS	
Am. Steel Fou.	57
Bethlehem Steel.	94
Central Alloy	40⅝
Colo F. I.	—
Crucible Steel	88
Otis Steel	38
Republic Iron Steel.	87⅛
U. S. Steel	164¼
Vanadiun	76⅜
Youngstown	126½
PETROLEOS	
Atlantir Ref.	63⅞
Barnsdall A.	41⅝
General Asphalt	78¼
Houston Oil	35¼
Marland Oil	34¾
Mid Cont Pet	34
Pan American "B"	58½
Phillips Petroleum	39¼
Pure Oil	27⅝
Shell Union Oil	27⅝
Sinclair Oil Corp.	38¼
Skelly Oil	39¾
S. O. Calif	74⅜
Standard Oil Co. of N. Y.	39⅝
Standard Oil of N. J.	56⅛
Superior Oil	7½
Texas Co.	61⅛
Texas Pac Land	14½
Transcontinental Oil.	12⅛
Union Oil Cal	—
Warner Quinlan	28⅛
DIVERSIONES	
Famous Paramow	61
Fox Film	82½
Loew's Inc	53½
Pathé Exchange	20
Warner Bros Pic.	112
TIENDAS Y ALMACENES	
American Woolen	19⅞
Ass'd Dry Goods	43½
Kresge	46⅜
Montgomery Ward	107
Sears Roebuck	147
Woolworth	213⅞
SERVICIOS PUBLICOS	
American For Pow	95½
American Tel and Tel.	205⅛
Am. Water Works	92½
American Gas Electric	—
Brook Man Tran.	62⅝
Canadian Marconi	—
Columbia Gas	70¼
Consolidated Gas	105⅞
De Forest Radio	—
Elec. Light Pow.	61
Elect. Bond Share	—
Electric Investors	—
Ford Motor Ltd.	—
Hazceltine	—
Internt'l Tel Tel.	78
Interboro R. T.	24⅞
Marconi International	—
Man El Supply	—
National Power Light	47⅛
North American	108¾
Pub Ser N. J.	82
Standard Gas Elec.	86⅜
United Gas Improvement	—
Utilities Power and Light	38¼
United Light	—
AZUCAR Y FERROCARRILES CUBANOS	
American Beet Sugar	—
American Sugar Ref.	77¼
Cuban Cane Sugar com.	3
Cuban Cane Sugar pfd.	7⅛
Cuban American Sugar	12
Cuba Compnay	15⅝
Gt West Sug.	36¾
Consolidated R. R. of Cuba	54⅜
Punta Alegre	15¼
Puerto Rico Sugar	39

MERCADO DE ACCIONES

NUEVA YORK, Mayo 27. (AP).—Por segunda vez en menos de una semana el mercado de acciones experimentó una de las bajas mayores en varios años.

La baja sorprendió a todos los operadores, mas que nada debido a su extensión. Un importante factor de la baja fué la debilidad de los mercados de cereales, pues el trigo abrió 1 peso más bajo en bushel por vez primera desde 1915.

La creciente demanda de préstamos para acciones indica que ha habido una tremenda cantidad de ventas bajistas.

El interés del dinero continúa al tres por ciento.

No hubo prácticamente nada en las noticias industriales y comerciales del día que justificara la baja de las acciones. Los balances de los ferrocarriles reflejan extraordinarias ganancias.

La baja más importante fué de 32 puntos sufrida por Adams Express, que descendió a 510 y la de Case Treshing que perdió 25 puntos a 310.

General Electric, Borg Warner, United Aircraft, Comercial Solvents y Johns Manville, perdieron de 2 a 15 puntos. General Motor más de 4, a 70 1|8, y Radio 5, a 84 3|8. United States Steel bajó cerca de ½ puntos. Más de cien emisiones establecieron cotizaciones mínimas para el año, incluyendo las de cobres y muchas ferroviarias.

BOLSA DE NEW YORK

NEW YORK, mayo 27 (AP).
ACCIONES: 1,615,090
BONOS: —11,918,000
CAMBIOS: $579,000,000

COTIZACION DE LA PESETA

La peseta española se cotizó ayer al cierre del mercado a razón de

7 PESETAS
05.21 CENTIMOS

COTIZACION DEL FRANCO

El franco francés se cotizó ayer al cierre del mercado a razón de

25 FRANCOS
60 CENTIMOS

CLEARING HOUSE

Las compensaciones de los Bancos asociados al Habana Clearing House durante el día de ayer ascendieron a $3.519.688.36.

MERCADO LOCAL DE VALORES

Poca activida demostraron los valores industriales.

Firmes las acciones de Seguros.

Pesadas las Navieras.

Sigue la irregularidad en acciones de ferrocarriles.

Flojas las acciones azucareras.

Sostenidas las acciones de Compañías eléctricas.

No se incluyen las acciones de la American Foreign Power y de la Compañía Cubana de Electricidad.

En la cotización oficial se operó en acciones beneficiarias de la Nueva Fábrica de Hielo a 108, y en Ferrocarriles Unidos de la Habana a 39 de valor.

MERCADO DE VIVERES

Nueva York, mayo 27. AP.

Trigo número 2 rojo de invierno: bushel 1.22⅛.

Trigo número 2 duro de invierno: bushel 1.12⅝.

Avena blanca: 53.

Maíz: 93⅞.

Afrecho Minneapolis: tonelada de 21.50 a 22.50.

Harina Patente: barril de 5.50 a 5.90.

Heno: de 24 a 25.

Manteca refinada: libra 12.95.

Grasa amarilla: 6⅞ a 7.

Aceite semilla: libra 10.00.

Papas: barril de 5.37 a 6.25.

Cebollas número 1 amarillas: bushel, sin cotizar.

Arroz: libra 7.50 a 8.00.

Bacalao: libra de 10.50 a 12.50.

Judías Kinney: libra 8.50.

SUSCRIBASE AL "DIARIO DE LA MARINA"

MERCADO DE CAFE

NUEVA YORK, mayo 27. (AP).—El mercado de futuros en café estuvo más alto hoy debido a las operaciones para cubrirse y algunas compras extranjeras promovidas por la firmeza en los mercados extranjeros Los contratos de Rio del 7 abrieron con alza de 3 a 6 puntos y cerraron de 1 a 11 puntos más alto, con ventas de 24,000 sacos. Los contratos de Santos del 4 abrieron de 5 y 17 puntos más alto y cerraron con avance neto de 8 a 17 puntos y ventas de 15,000 sacos.

Cotizaciones del cierre:

Contratos de Rio del 7: julio 15.35; septiembre 14.75; octubre 14.48; diciembre 14.10; enero 13.95; marzo 13.75; mayo 13.44.

Contratos de Santos del 4: julio 21.70; septiembre 20.85; diciembre 20.05; enero 19.88; marzo 19.45; mayo 19.13.

Rio del 7 se cotizó a 17 cts. y Santos del 4 de 23 y un cuarto a 23 y tres cuartos, en el costo y flete.

MERCADO DE FLETES

COTIZACIONES

Costa Norte:	100 libras	
A Filadelfia	14	15
A New York	14	15
A Galveston	14	15
A New Orleans	13	14
A Boston	16	17
Costa Sur:		
A New York	16	17
A Filadelfia	16	17
A Filadelfia	16	17
A Galveston	16	17
A New Orleans	15	16
A Boston	18	19

Estas cotizaciones son exclusivamente sobre azúcar.

MERCADO DE ALGODON

Al cerrar ayer el mercado de New York se cotizaba el algodón como sigue:

Junio	18.43
Octubre	18.43
Diciembre	18.59
Enero (1930)	18.58
Marzo (1930)	18.73
Mayo (1930)	.....

Una Semilla guardada en su bolsillo no puede crecer

De la misma manera sus ahorros no aumentarán si no los pone Ud. a trabajar, y para esto hay que invertirlos y entonces SI aumentarán. "Invertir", significa colocar dinero donde esté seguro y a la vez produzca más dinero cada año en fechas determinadas.

Un medio excelente para invertir su dinero es colocarlo en acciones de alguna buena compañía tal como las Acciones Preferidas de la Compañía Cubana de Electricidad.

Hubo un tiempo que era indispensable tener mucho capital para poder invertirlo, pero ahora si Ud. tiene tan sólo $10.00 y le es posible ahorrar 34 centavos al día, los puede invertir, en

Acciones Preferidas de la

Compañía Cubana de Electricidad

cada acción rinde más del 6%

LAS ACCIONES ESTAN A LA VENTA EN LAS SIGUIENTES OFICINAS DE LA COMPAÑIA:

HABANA: { Máximo Gómez (antes Monte) No. 1. Avenida de Italia esq. a Zenea (antes Galiano y Neptuno).

INTERIOR DE LA REPUBLICA

Artemisa	Colón	Jatibonico	Placetas
Bayamo	Cruces	Jovellanos	Ranchuelo
Bejucal	El Caney	La Maya	Rodas
Cabaiguán	Encrucijada	Manzanillo	Sagua la Grande
Caibarién	Florida	Marianao	San Antonio de los Baños
Calimete	Guanabacoa	Matanzas	Sancti Spíritus
Camagüey	Guanajay	Morón	San Luis (Oriente)
Camajuaní	Guantánamo	Nueva Paz	Santa Clara
Cárdenas	Guayos	Nuevitas	Santiago de Cuba
Ciego de Avila	Güines	Palma Soriano	Santo Domingo
Cienfuegos	Jagüey Grande	Palmira	

Si no le es conveniente comprar sus acciones en una de las oficinas arriba mencionadas puede usted hacer su solicitud en cualquier otra oficina, o por mediación de cualquier empleado de la Compañía. El pago de las acciones solamente debe hacerse en una de las oficinas arriba mencionadas. Al hacer su solicitud en cualquier otra oficina, o a cualquier empleado de la Compañía, no haga pago alguno hasta que usted reciba aviso oficial de la Compañía, o un cobrador pase a cobrarle, con un recibo debidamente firmado.

CORTE Y ENVIE POR CORREO ESTE CUPON A:

COMPAÑIA CUBANA DE ELECTRICIDAD

DEPARTAMENTO DE ACCIONES PREFERIDAS — APARTADO, 1715. — HABANA.

(Marque con una (X) el cuadro que exprese lo que usted desee.)

AL CONTADO. ☐ Deseo adquirir al contado..... Acciones Preferidas Acumulativas, a razón de $97.00 oro por acción más dividendos devengados. ☐ A PLAZOS. Deseo adquirir a plazos..... Acciones Preferidas Acumulativas, a razón de $97.00 oro por acción, más dividendos devengados, pagaderas a razón de $10.00 oro al contado y $10.00 oro mensuales hasta cubrir su importe de $97.00 oro, más dividendos devengados. ☐ Sírvanse enviarme un folleto ilustrado que contenga más informes acerca de las Acciones Preferidas Acumulativas, así como datos adicionales sobre esa Compañía. FORMA DE PAGO. ☐ En mi domicilio. ☐ En las Oficinas de la Compañía. ☐ Con cheque por correo.

NOMBRE.....

CALLE Y No.....

CIUDAD..... FECHA .....

ASOCIACION DE DETALLISTAS DE LA HABANA Y SU PROVINCIA

A esta Sociedad deben pertenecer todos los detallistas, por las razones siguientes:

Primera: Porque es el organismo máximo de los bodegueros, está dirigida por los mismos y porque su desenvolvimiento es a base de seriedad y honradez.

Segunda: Porque en los cinco años que lleva de fundada adquirió su casa propia y batió el record en los magníficos servicios prestados a sus asociados.

Tercera: Porque cuenta con empleados competentes, y éstos están afianzados, e igualmente está afianzado el Departamento de Contabilidad.

Cuarta: Porque cuenta con un bufete de abogados y procuradores, dirigido por el doctor Felipe Rivero y Alonso, que no escatiman tiempo ni sacrificios para defender y atender a los asociados que solicitan sus servicios profesionales.

Y quinta: porque en esta Sociedad todos los socios tienen los mismos deberes y derechos y campo para impulsar sus ideales en beneficio de la clase.

M.E.C.D. 2016

ANUNCIOS CLASIFICADOS DE ULTIMA HORA

A-3333 A-1014

A ALQUILERES DE CASAS

A-1 HABANA

BELASCOAIN 26

altos del Banco de Canadá, se alquila un piso propio para la estación de verano. En la misma informan o en el teléfono F-5685.
U H A-1 19523 29 Mayo

SE ALQUILA el primer piso de la hermosa y moderna casa en Gervasio 131, entre Salud y Reina, lujosamente decorada, compuesta de sala, saleta, 3 cuartos, comedor al fondo, cocina y baño completo y cuarto y baño de criados. Las llaves en los bajos. Informan: X-5386.
UH A-1 S-3603 29 Mayo

SE ALQUILA el precioso primer piso de Aguila núm. 110, sala, recibidor, 4 cuartos, baño intercalado, comedor, cocina gas, calentador, decorada, propia para profesional, las llaves en la misma informan teléf. F-3417. Su precio $80.
UH A1 19954 28 Mayo.

SE ALQUILAN los espaciosos altos de Prado 77A, con sala, gran terraza, recibidor, hall, 13 cuartos, cuatro baños, comedor, pantry, cocina de gas y carbón y dos cuartos criados con su servicio. Informan: Tel.: F-2973.

TROCADERO 103

(Se alquila) los altos entre San Nicolás y Galiano, precio módico la llave en los bajos. Informes Plaza Vapor 28.
UH A1 20292 2 Junio.

SE ALQUILA EN MONTE 80

Un tercer piso con sala, comedor, tres habitaciones, baño intercalado, patio y servicio de criados. Precio $45.00. Informan en los bajos, Café. Tel. M-4365.
U H A-1 S-3635 30 Mayo

SE ALQUILA HERMOSO PISO

Se alquila un hermoso piso alto en la calle Vento número 15, frente al Parque Maceo, casi esquina a Marina, compuesto de recibidor, sala, gabinete, cuatro cuartos, baño intercalado, comedor al fondo, patio, cocina de gas, cuarto y servicio de criados. Informan teléfono F-5335.
U H A-1 20507 1 Junio

ALQUILO casa una planta, acabada pintar, baratísima. Franco D, casi esquina Desagüe. Sala, saleta, comedor, 3 habitaciones, baño, patios, cocina. Llave Desagüe 71 esquina a Franco. Bodega.
A-1 20535 1 Junio

FRESQUISIMOS bajos acabados de pintar. Sala, comedor, tres habitaciones, cocina, baño. Esperanza 58 entre Aguila y Florida. $37.00. Llaves: de 4 a 6. Teléfono I_2509.
A-1 20539 30 Mayo

SE ALQUILAN los hermosos altos de Prado 79 compuestos de gran sala, recibidor, cinco habitaciones, amplio pasillo, comedor al fondo, cuarto de baño moderno, varios cuartos de criados, etc. etc. Precio $215.00. La llave en los bajos. Informes en San Ignacio 50. Tel. A_7501. A-1 20561 4 Junio

EN NEPTUNO 211 esquina a Oquendo se alquila un primer piso casa moderna construcción. Informes Bodega.
U H A_1 20522 29 Mayo

SE ALQUILA un departamento en el segundo piso de la casa calle de Belascoaín número 38, entre San Rafael y San José, compuesto de sala, comedor, tres habitaciones de 4x4 muy frescas, baño intercalado con todos los aparatos, cocina, pantry y cuarto y servicio de criados. La llave en la azotea. Informa José Colmenares en Oficios 18, Dpto. 404.
A-1 20445 1 Junio

ALQUILO muy barata casa Marqués de la Torre 25, 3 cuartos, sala, comedor, azotea y los demás servicios todo bueno patio. Informan bodega de al lado todo el día. Tel. X-2034.
A-1 20509 30 Mayo

SE ALQUILA el primer piso en Reina 103, esquina a Campanario, compuesto de siete cuartos, sala, saleta, comedor y demás servicios y una espléndida terraza. Informan en los bajos.
(A-1) 20441 31 Mayo

SE ALQUILA el segundo piso de la casa calle de Campanario número 16 esquina a Lagunas, con sala, cinco habitaciones, dos baños intercalados completos, comedor, cocina, pantry, cuarto y servicio de criados. La llave en el primer piso. Informes José Colmenares, en Oficios número 18, departamento número 404.
A-1 20443 1 Junio

SE ALQUILA el primer piso alto de la casa calle de Amistad número 94, casi esquina a San José, compuesto de sala, recibidor, seis habitaciones, dos baños intercalados completos, comedor al fondo, cuarto y servicio de criados, cocina y pantry. La llave en los bajos. Informan José Colmenares. Oficios número 18, departamento 404.
A-1 20444 1 Junio

SAN MIGUEL 254, letra D, altos, $55. Sala, comedor, 5 cuartos, servicio completo para criado. No falta el agua. Llave e informes bodega esquina Hospital. Telf. F-2635. A-1 S-3657 3 Junio

SE ALQUILAN los altos San Lázaro 315, frente al cine Florencia. Sala, saleta, 5 cuartos, baño completo y servicios de criados. Informan en la bodega de la esquina. Telf. U-6906. (A-1) 20367 30 My.

CAMPANARIO 155

Casita. Propia para hombre solo. Sala, cuarto, baño, 4 aparatos y cocina. $27.50. 2 meses fondo, llave frente.
U H A_1 20407 29 Mayo

ALQUILO casita nueva. Corrales 277 entre Rastro y Belascoaín, sala, 2 cuartos, baño, azotea y servicio, llave al lado. Informan Reunión 7.
U H A-1 S_3668 31 Mayo

ALQUILO planta baja de Reunión 7 frente a la Iglesia de San Nicolás, sala, comedor, 3 cuartos, baño y servicio, la llave en los altos.
U H A-1 S_3669 31 Mayo

SI USTED desea un piso moderno y confortable, con un cuarto de baño único en su clase, vea el de Amargura 56, entre Compostela y Habana, propio para un matrimonio de gusto refinado. Informan en el primer piso.
A-1 20483 30 Mayo

CAMPANARIO 98 ESQUINA A SAN MIGUEL

Se alquilan estos espléndidos y ventilados altos. Zaguán, sala, recibidor, saleta de comer, magníficos baños, cinco espaciosas habitaciones bajas y cuatro altas con sus correspondientes servicios. Cuartos para criados con sus servicios. Pisos de mármol y mosaicos de primera calidad. Informes en los bajos y en la Compañía de Seguros "Cuba", Obispo 75, de 11 1|2 a 12 1|2.
U H A-1 20544 30 Mayo

CONCORDIA 166. Planta baja con sala, saleta y 3 habitaciones grandes, buen servicio. Informan al lado en la Bodega.
A-1 S_3673 30 Mayo

SE ALQUILA moderna casa en la calle Arbol Seco No. 71 altos compuesta de sala, recibidor, 3 habitaciones y comedor al fondo, baño completo y cocina de gas, precio $40.00, más informes Tels. U-1478 y U-5089.
U H A-1 S_3658 1 Junio

A-2 VEDADO

VEDADO. Para el 1o. se alquila en $45.00 casa nueva con jardín, portal, sala, dos cuartos, baño intercalado completo con agua caliente, comedor, cocina de gas y patio. 5a. 76, entre A y B.
A_2 20564 4 Junio

EN LA CALLE 6 No. 24 1|2, entre 13 y 15, hermosa casa con jardín, portal, sala, recibidor, tres cuartos de 4x4, comedor corrido, baño y servicio completo, patio y traspatio, cuarto de criado y salida independiente; precio $65.00. F-2211.
A_2 20562 30 Mayo

SE ALQUILAN los altos de una casa recién fabricada muy fresca y agua abundante, en la calle 15 entre 18 y 20 Vedado. Dos cuartos, sala, comedor, servicios sanitarios modernos, cocina con gas o carbón. Informan en los bajos. Teléfono F-2479.
(A_2) S-3671 2 Junio

VEDADO. Se alquilan dos modernos y frescos altos en 23 y 4 con recibidor, comedor, sala, cuatro cuartos, baño, cuarto y servicio de criados. Teléfono F-6142. U H A_2 20476 30 Mayo

VEDADO. Se alquila la espléndida casa de una sola planta calle M número 35, entre 19 y 21, con garages y demás comodidades. Llave e informes al lado, en los bajos del número 37.
UH (A-2) S-3661 1 Jn.

VEDADO. Alquilo altos modernos Avenida Wilson 93 A, con garage, cinco habitaciones, tres lavabos, agua abundante, portal, sala, recibidor, comedor, buenos pisos, muy ventilada. Teléfono U-1409.
A_2 20394 31 Mayo

AMUEBLADA. Se alquila por un año, bien amueblada, la casa calle F esquina a 25, acera izquierda, en el Vedado. Tres plantas, 4 dormitorios, 2 baños de familia y 2 de criados, 2 garages. Precio muy razonable. Telf. F-4963.
UH A-2 20020 3 Junio

LINEA 60 y D

Edificio Montes, hay un piso para alquilar y habitaciones, próximo a los baños de mar, Colegios y Cines. Informes en la misma (hay elevador).
U H A-2 19524 29 Mayo

BEERS BOLETIN

ALQUILERES: Gran casa, Ved. 2 plantas, 20 hab. 10 baños, gar. 4 máquinas, $400. Amp. Alm. con mueb. 4 hab. 2 baños $150. Piso Ved. con mueb. $70; Piso. Hav. parte Comc'l, con mueb. vajilla, pianola $120. Un año o más; azotea con mueb. Malecón $65; COJIMAR, casa Inglesa, con mueb. $70. por un año; Vean nuestra Pizarra en la entrada, y suba arriba.

ALQUILADA

la finca "Aguacate", Vereda Nueva, de Ramón Carillo, a Major Herbert Katz, de Patterson N. J. por un año con opción de comprarla. Bufete, doctor Néstor G. Mendoza.

MEJORES COMPRAS PARA HOY

2 solares, frente Yacht Club, 59 met. fr. por 34 fondo, a $3.50 o $6,500 contado; 1 cab. 10 kilos. Hav. con su casa, 21 puercos de raza, 200 gallinas, renta $36, 5 años, $1,800. Otra, 12 kilos Hav. con casa, 8 vacas, 3 bueyes 1 caballo: frutales, 2 pozos, siembras, etc. renta $35. 7 años contrato $1,800. Solar esq. Parq. Amp. Alm. 1034 met. a $8, solar, Jovellar, 383 metros, a $60; solar y casa en la Playa $2,800. Lean nuestro Boletín en la entrada, y suba a vernos.

ACQUAINT

yourself with Beers & Co. their purposes and accomplishments. A Realtor is your best Counsellor in all Real Estate matter

BEERS HAVANA
Realtors
(Est. 1906), 9.1|2 O'Reilly Street.

A3 CERRO

SE ALQUILA el alto y el bajo de la casa San Salvador 7 esquina a Arzobispo, compuestos de sala, comedor, 4 habitaciones, baño, cocina y servicios. La llave en la bodega de la esquina. Informan: X-5386. UH A-3 S-3602 29 Mayo

PALATINO 33, altos. Sala, comedor, 2 cuartos, cocina, balcón a la calzada y servicios. Llaves en la bodega. Informes: Telf. M-4851. A-3 20453 6 Junio

A-4 JESUS DEL MONTE

SE ALQUILA nueva y bonita casa en Santa Irene No. 121 entre Serrano y Durege; portal, jardín, sala, 3 cuartos, hall, baño intercalado completo, comedor, cocina, cuarto y servicio de criado, traspatio. Teléfono I_4116.
(A-4) S-3670 30 Mayo

EN LO MEJOR DE LA VIBORA

Avenida de Acosta 64, se vende preciosa casa, con mil doscientas sesenta varas, jardín, portal, sala, comedor y cuatro hermosas habitaciones con su baño, pantry y cocina. Se puede dejar $7,500.00 en hipoteca. Informes: Sr. Abril, Obispo 53, teléfono M-6917.
A-4 E_1275 30 Mayo

A-5 VIBORA Y A. APOLO

EN $50.00 ULTIMO precio rebajado, alquilo primer piso fresco moderno, Figuras No. 37, entre Monte y Tenerife. Sala, cuatro cuartos, cuarto baño lujoso completo intercalado con piezas porcelana, espejo y agua caliente, comedor, cocina de gas y servicio de criados. Nunca falta agua. Llaves Bodega de Figuras y Tenerife de 1 a 6 tarde. Informan A-1320.
U H A-5 20223 30 Mayo

SE ALQUILA una casa recién fabricada muy fresca, en lo mejor de Santos Suárez a una cuadra del tranvía que pasa por la calle Paz, calle Zapotes esquina a Gómez, altos de la Bodega y Carnicería, compuesta de recibidor, sala, tres habitaciones, baño intercalado y una gran terraza. La llave en la bodega.
A_5 20560 30 Mayo

SE ALQUILA el chalet más fresco de la Víbora, San Mariano y San Lázaro, esquina de fraile, a dos cuadras de la Calzada. Decorado y de elegante aspecto. Tiene portal a dos calles, gran sala, recibidor, cuatro hermosos dormitorios, buen baño intercalado, espléndido comedor, cocina y calentador de gas, cuarto y servicios de criada, dos garages y cuarto para el chofer. Rebajado a $90.00. Informan en el mismo y por teléfono I-3782.
A-5 20471 2 Junio

SE ALQUILA en Novena y Dolores una bonita casa 3 cuartos, sala, comedor, buen baño, buena cocina, muy sana, tranvías y guaguas a media cuadra. Precio 30 pesos. A-5 20499 30 Mayo

SE ALQUILA Milagro y Porvenir, al lado bodega frente al Parque, con sala, comedor, 2 habitaciones y demás servicios informan y llave en la bodega.
(A-5) S 3672 30 Mayo

A-6 LUYANO

SAUL SAENZ DE CALAHORRA
ABOGADO Y NOTARIO
DOMINGO CLARENS Y CINTAS
Abogado.
ARQUIMEDES MERZEAU
Marcas y Patentes
Notaría: Máximo Gómez 13, Regla. Bufete: Aguiar 43, bajos. Teléfono A-5024.
A-6 20361 31 Mayo

SE ALQUILA la cómoda casa calle Revolución letra D, entre Patrocinio y O'Farrill La. llave en la bodega de la esquina. Informes: teléfono F-5968.
A-6 20361 31 Mayo

A9 DIVERSOS LUGARES

SAN MIGUEL DE LOS BAÑOS

Para el 15 de junio, julio y hasta el 15 de agosto se alquila una magnífica casa de mampostería. Informan FO-2145.
(A_9) 20566 4 Junio

A10 CASAS DE APARTAMENTOS

CASA APARTAMENTOS de una y dos habitaciones, sala, comedor, cocina, elevador, todo moderno, agua abundante, muy frescas. Neptuno 170 entre Escobar y Gervasio.
U H (A-10) S-3675 30 Mayo

B OTROS ALQUILERES

B-1 DEPARTAMENTOS

SE ALQUILA Peña Pobre 16 primer piso un departamento con agua corriente, casa particular.
B-1 20545 1 Junio

EDIFICIO Lamar 12 y 23. En la mejor situación del Vedado, Apartamentos muy amplios y frescos en $25, $30.00 y $35.00. Moralidad y rápida comunicación. Informan teléfono F-5335.
B_1 20508 1 Junio

EN CALZADA 49, entre H y G, casa de familias respetables, próxima a los baños de mar. Se alquilan frescas y ventilados apartamentos con vista a la calle, baño moderno y todo servicio. "Maison Bringuier". Teléfono F-2726.
B-1 20404 31 Mayo

CON VISTA A LA CALLE PRADO

Se alquila un departamento de dos habitaciones, comedor y demás servicios en Cárcel 21-A, entre Prado y San Lázaro. Precio de situación.
UH B1 20318 29 Mayo.

B2 HABITACIONES

HABITACION. Se alquila Manrique 161, (bajos) casi esq. a Maloja, es casa particular, lavabo de agua corriente, llavín, luz toda la noche, se dá barata. No muchachos. UH B2 20299 28 Mayo.

EN ANIMAS 24 último piso se alquila una habitación, hay luz toda la noche. Informan en la misma.
UH B2 20322 29 Mayo.

ALQUILO a hombre solo habitación alta, fresca, clara, en casa de familia decente. Se desean referencias. Blanco 36 altos. B2 20478 11 Junio

SE ALQUILAN frescas y hermosas habitaciones a señoras, caballeros solos o matrimonio sin niño, con o sin comida. Reina 131. Teléfono A_8361.
B-2 20496 3 Junio

SE ALQUILAN habitaciones amuebladas y con comida para dos desde 50 centavos hasta 1.25 diario. Monte 15, Hotel Virginia, frente a Capitolio.
B-2 20555 31 Mayo

SE ALQUILA una amplia habitación bien amueblada, para uno o dos caballeros, en casa moderna, a una cuadra del Capitolio. Casa de familia. Teléfono A-6264. U H B-2 20556 30 Mayo

SE ALQUILAN hermosas habitaciones altas y bajas con luz y teléfono y agua muy abundante, de $8.00 a $10.00, casa de moralidad, calle G No. 71 entre 7 y 9, Vedado. (B-2) S-3674 6 Junio

SE ALQUILA habitación independiente en casa familia honorable, con muebles, comida y asistencia, precio de situación, tiene baño privado. Neptuno 165 altos, entre Escobar Gervasio.
B-2 20567 31 Mayo

B3 LOCALES PARA COMERCIO

GRAN ESQUINA para bodega. Tiene todos los enseres; es buen negocio para cualquiera; poco dinero hace falta. Véame, le conviene. 5a. y F. Vedado. Teléfono F-6238. UH B-3 20070 28 Mayo

SE ALQUILAN los bajos de Aguiar 118, entre Teniente Rey y Muralla, propios para almacén. La llave enfrente, número 89. Informan: teléfono F-3886.
UH B-3 19866 2 Junio

SE ALQUILA una gran esquina para comercio; Jesús del Monte esquina Madrid. Informan en el Café de Toyo. Teléfono I-7728.
U H B-3 20118 29 Mayo

SE ALQUILA bonito local Aguacate número 50 para oficinas o comercio, Notaría o salón de exhibición frente La Metropolitana casi esquina a O'Reilly. Informan de 1 a 4 p. m. Tel. F-3417.
U H B-3 20093 29 Mayo

SE ALQUILA un buen local para oficina o comisionista, con un gran patio en Amparilla 78, bajos, entre Bernaza y Villegas. Informan en la misma y M-1382.
UH B-3 S-3552 28 Mayo

SE ALQUILA local para establecimiento, calle Madrid número 7, a una cuadra de la Calzada de Luyanó. La llave en el encargado. Informan: Telf. X-1757. Precio módico. B-3 20428 1 Junio

SE ALQUILAN, propios para tienda, almacén o depósitos, los bajos de nueva fabricación, muy claros y ventilados, de la casa calle de Obrapía número 49, entre Habana y Compostela, con una superficie aprovechable de cuatrocientos metros cuadrados. Se dan en proporción y pueden verse a todas horas. Informa José Colmenares en Oficios número 18, departamento 404.
B3 20446 1 Junio

PARA COMERCIO o industria cedo la mitad de mi establecimiento con una buena vidriera y espacioso local con habitaciones interiores. En lo mejor de Reina. Informan A-6086.
B-3 20455 31 Mayo

ALQUILO nave de 556 metros, cielos rasos, azotea, 3 cuadras Belascoaín. Desagüe 77 casi esquina Franco. Precio módico. Dueño Malecón 330 bajos. En la misma informan a todas horas.
B-3 20534 1 Junio

BARATO. Alquilo para establecimiento Belascoaín No. 187 bajos un salón corrido sin columnas, con puertas de hierro modernas, llaves bodega. Informan Mercaderes 27. A-6524, U-4742.
B-3 20536 31 Mayo

ESPECIAL PARA COMERCIO

La mejor esquina del Vedado en 12 y 23, se ofrece muy barata con y sin contrato. Es una buena oportunidad para ganar dinero. Tranvías a la puerta en todas direcciones. Informan F-5335.
B-3 20506 4 Junio

B8 SOLICITUD DE ALQUILERES

SEÑORITA decente desea encontrar casa pobre de moralidad para vivir en familia o alquilar un cuarto. Tiene quien responda por ella. Tel. M-1520, horas oficina. B-8 20517 29 Mayo

C COMPRAS

C-2 SOLARES

MIRAMAR

En la 5a. Ave. se vende hermosa esquina de fraile, situada en lo mejor del Reparto. Informan FO-1550.
C-2 20565 30 Mayo

C5 MAQUINARIA Y ACCS.

COMPRO en proporción pero al contado 12 máquinas registradoras Nationales o Remington puede verme en San Rafael 141 bajos esq. a Lucena, o deme el aviso por el teléf. A-2689. Prieto.
C5 20319 29 Mayo.

C7 INSTRUMENTOS DE MUSICA

COMPRO HASTA diez mil tejas americanas estilo criollo. Manden último precio por escrito. Manzana de Gómez 364.
C-7 19881 1 Junio

DESEO COMPRAR pianos, pianolas, sin comején; ortofónicas, radiolas y objetos de arte. Pago más que los colegas y hago negocio en el acto. Teléfono U-3847.
C-7 S-3578 7 Junio

C-8 ANIMALES

SE COMPRA una yunta de bueyes maestros en tiro. Dirigirse al señor Angel Velo, Finca Las Piedras, San Francisco de Paula. C-8 20177 29 Mayo

C-9 FINCAS RUSTICAS

COMPRO finca rústica o urbana por valor de $100.000. M. Fernández. Tel. M-7424.
C.9 20527 30 Mayo

D VENTAS

D-1 CASAS

SE VENDE en 6,500 pesos dos casas modernas a dos cuadras de San Lázaro, mil pesos de contado y resto cuando desee. Informa Narciso Cicard o Rosendo Durán, Angeles 82 y 84.
D-1 20520 30 Mayo

HORROROSA ganga. Admito oferta razonable sobre dos propiedades bien situadas. Armas entre Sta. Catalina San Mariano, con dos departamentos, renta 60 pesos San Francisco 145 y Porvenir, renta 45 pesos. Informan X-1922.
D-1 20486 31 Mayo

VENDO EN 25 mil pesos. San Miguel de Galiano a Belascoaín, 2 plantas, regia fabricación. Urge venta. Castañeda. Teléfono M-6233. D-1 20434 29 Mayo

PARA RENTA SEGURA

Vendo casa de esquina moderna rentando 80 pesos en un solo recibo. Precio $9.000. Véame. Fuentes 49 esquina B, Rpto. Almendares. Teléfono FO-2188. Sr. Quintana. D-1 20573 30 Mayo

PARA PERSONA DE GUSTO

Vendo chalet con una superficie de 1.600 varas, de esquina, valorado en $30.000, lo doy en $20.000 con facilidades de pago, situado Reparto Almendares frente a la línea. Informan en Fuentes 49, esquina a B. Sr. Quintana. FO-2188.
D-1 20572 30 Mayo

PRECIOSA FINCA

Se alquila, a diez kilómetros del Capitolio, casi en las afueras de la ciudad. De dos plantas, portal al frente y costado, sala, living room, comedor, gran hall, comedor de criado, dos cuartos familia, con baño completo, pantry, repostería, cocina en los bajos; cuatro cuartos, tres baños, gran hall, recibidor, cuarto amplio de criado con su baño, grandes closets en todos los cuartos, pantry y terraza en los altos. Con o sin muebles. Garage para tres máquinas, tres cuartos de criados, baño, etc. Treinta mil metros, espléndido parque inglés y magníficos árboles frutales. Informes: The Trust Company of Cuba, Obispo 53, teléfono M-6917.
A-9 E-1274 31 Mayo

DOS PRECIOSAS RESIDENCIAS

De dos plantas. Se venden con o sin muebles. Treinta mil metros o menos. Parque inglés, árboles frutales, etc. Precio de situación. Facilidades de pago. Informes: The Trust Company of Cuba, Obispo 53, teléfono M-6917.
D_1 E-1274 31 Mayo

BUEN RETIRO

Se vende preciosa casa moderna de dos plantas, techos de concreto, con portal, gran living room, comedor, cuarto, cocina y pantry en los bajos; tres hermosas habitaciones, hall, baño, terrazas cubiertas en los altos; garage y dos cuartos de criados con sus servicios. Se puede dejar $7,500.00 en hipoteca, pagadero a razón de $2,500.00 anuales al 6 0|0. Informes: The Trust Company of Cuba, Obispo 53, teléfono M-6917.
D-1 E-1275 30 Mayo

SE VENDE PRECIOSA FINCA

Kilómetro y medio frente a Carretera Central, entre Guanajay y Artemisa, magnífica casa de vivienda con ocho caballerías, propia para cultivos menores, tabaco y otros frutos, árboles frutales, planta eléctrica, dos pozos, etc. Informes: Sr. Abril, Obispo 53, teléfono M-6917.
D-1 E-1275 30 Mayo

INMEDIATO al Prado vendo en $37.500, un edificio de cuatro plantas independientes con doscientos diez y seis metros de superficie. Informa: M. Fernández, teléfono M-7424.
D-1 20524 30 Mayo

SE VENDE una casa acabada de fabricar para personas de gusto. Tiene buenas comodidades, próximo al Hotel Almendares, dos cuadras del carrito de la Playa, Ampliación de Almendares. Calle 13 entre 10 y 11. Informan en la misma.
UH D-1 20164 9 Junio

D-2 .. SOLARES

VENDO un solar en la 5a. Avenida (Avda. del Reloj), Repto. Almendares, cerca del Yacht Club. Mide 20x49, acera de la sombra. M. Fernández. Tel. M-7424.
D_2 20525 30 Mayo

SE VENDE un solar de 556 varas, a $2.00 vara, calle Luis Estévez Víbora. Cuando esté arreglada la calle valdrá a $10.00 cada vara, el que lo compre tendrá de aumento sobre el capital $4.448. Informan botica, Juan Bruno Zayas esquina a General Lacret.
UH D-2 20195 28 Mayo

D-3 ESTABLECIMIENTOS

VENDO cafecito en la mejor esquina de la Habana por no ser del giro, último precio $1.800 mitad de contado, el mejor negocio para dos jóvenes. Cuenya, Dragones y Amistad, Café.
U H D-3 20563 30 Mayo

VENDO gran vidriera de tabacos, cigarros a toda prueba, $700. Venta diaria $26. Cuenya, Amistad y Dragones, Café. (D_3) S-3678 2 Junio

SE CEDE por poco dinero casa comidas con todos los equipos y muebles, no paga alquiler por embarcar rápido. Informan Concordia 178 bajos entre Hospital y Espada, de 7 10 a. m. 2 a 6 p. m.
D-3 20531 31 Mayo

SE VENDE una bodega muy conocida en ganga por tener que intervenir su dueño en otros negocios. Vigía y Príncipe.
D-3 20503 30 Mayo

TINTORERIA se vende, paga poco alquiler. Informan Infanta 76.
D_3 20479 1 Junio

D-4 AUTOMOVILES Y ACCS.

DODGE 1927

Acabado de pintar en Duco, motor a prueba, buenas gomas $200.00 de contado y resto en un año.
Agencia Buick.
Marina 64. U-1964.
D-4 E-1272 31 Mayo

BUICK 7 PASAJEROS

de 1926 con su pintura de fábrica flamante, buenas gomas, vestidura de cuero, en buen estado $1.100.00.
Agencia Buick.
Marina 64. U-1964.
D-4 E-1272 31 Mayo

CHRYSLER SEDAN

tipo 70, 4 gomas nuevas, acabado de pintar en duco. $650.00.
Agencia Buick.
Marina 64. U-1964.
D-4 E-1272 31 Mayo

D-4 AUTOMOVILES Y ACCS.

MAGNIFICA OCASION. Essex último tipo, cerrado, cuatro puertas; se dá a la primera oferta razonable. Puede verse garage Ayesterán y Estrella. Informes teléfono M-6469. D-4 20405 30 Mayo

LIQUIDACION DE AUTOS DE USO
$100.00
CHEVROLET TURISMO
STUDEBAKER
CHEVROLET COUPE
HUDSON
CHANDLER
CHANDLER
CHEVROLET TOURISMO
CHEVROLET TOURISMO
Otros más. Aproveche.
CHRYSLER
San Lázaro 99B. Paradero Tranvía Príncipe
A-2356
D4 E1271 M30

FIAT CHICO

balloon con cuatro gomas nuevas tipo touring (radiador cuadrado).
Agencia Buick.
Marina 64. U-1964.
D-4 E-1272 31 Mayo

BUICK SEDAN

de 1927 cuatro puertas, vestidura de cuero. buenas gomas garantía de motor como nuevo con $400.00 de contado y resto en un año.
Agencia Buick.
Marina 64. U-1964.
D-4 E-1272 31 Mayo

SE VENDEN tres coupés Ford modelo "A" con sólo cinco meses de uso. Venga hoy mismo. Ford Motor Company, calle 23 y P, Vedado. D-4 20528 30 Mayo

D5 MAQUINARIA Y ACCS.

IMPRENTA se venda una cortadora de 26 1|4 pds. de palanca y una cosedora de alambre. Lanuza 22 entre Díaz y O'Farrill, Repto. Almendares.
D-5 20568 31 Mayo

D-6 MUEBLES Y PRENDAS

POR EMBARCARSE su dueño se vende un espléndido juego cuarto sin escaparate y se da baratísimo en el Edificio Arcos, F entre 19 y 21 informa el portero Sr. Fermín.
D-6 20469 31 Mayo

POR EMBARCARME vendo todos los muebles de una casa juntos o separados. Reparto Almendares, calle C entre 14 y 16, casa verde.
D_6 20470 29 Mayo

NO HAY MATRIMONO FELIZ SIN MUEBLES DE SANTA TERESA

Casa fundada en 1870. Hemos puesto en liquidación bonitos y buenos muebles de mimbre superior. Rebajamos hoy todas las mercancías. Hacemos toda clase de muebles de encargo. Barnizamos arreglamos y reformamos muebles muy barato. Mueblería Santa Teresa. Compostela 68, y Teniente Rey. Teléf. A-3482.
UH D6 17980 5 Jun.

MUEBLES A PLAZOS

Para comprarlos venga vernos, economice dinero.

JUEGOS DE CUARTO

Tres cuerpos, matrimonio y señorita, surtido completo en todos colores, para todos gustos y fortunas, originales camitas y escaparate de niño.

JUEGOS DE COMEDOR

Estilo Renacimiento, Adans y moderno de cedro y caoba.

JUEGOS DE SALA

Finos y modestos, elegancia y economía.

JUEGOS RECIBIDOR

La última expresión, estilos nuevos y baratos, adquiera un juego, el que necesite por $2 semanales, neveras y camas hierro 1 peso semanal.

CAO Y VARELA

ANGELES NUMERO 38
UH D-6 18531 10 Junio

D-7 INSTRUMENTOS DE MUSICA

PIANO EUROPEO. Propio para estudios mayores o Academia de Canto, color caoba. Lo doy en $45.00 por tenerme que embarcar urgentemente. San Nicolás 58. M-1125. UH D-7 20398 31 Mayo

D10 OBJETOS VARIOS

SE VENDE una carpeta con su silla $15.00. Aguiar No. 126, departamento No. 220. D-10 20523 30 Mayo

E SE SOLICITAN

E1 CRIADAS Y CRIADOS

SE SOLICITA una criada de mano que sepa servir muy bien y traiga buenas referencias, si no es así que no se presente, en 19 No. 239 altos, esquina a F, Vedado. Sueldo 30 pesos.
E-1 20468 31 Mayo

SE SOLICITA una sirvienta que sea seria y tenga buenas recomendaciones; para cuartos y sepa coser modisturas; sueldo $25.00 y ropa limpia. Paseo número 261 (altos) entre 25 y 27.
E_1 20501 30 Mayo

SE SOLICITA una criada fina que sepa coser, zurcir y lavar ropa fina, para limpieza de habitaciones, que sepa hablar bien por teléfono. Sueldo 30 pesos. Informan Calzada 55 entre D y Baños, de 2 a 5 p. m. (E-1) 20559 29 Mayo

E2 COCINERAS Y COCINEROS

SE SOLICITA cocinera repostera europea, para matrimonio y dos niños que duerma en la colocación, indispensable referencias de su trabajo. Tel. FO-1906. Rpto. Miramar.
(E-2) S_3676 29 Mayo

E3 PARA 2 O MAS SERVICIOS

DOS CRIADAS a 20 pesos y ropa limpia, 1 manejadora 20 pesos y ropa limpia, 1 cocinera durmiendo fuera 25 pesos. Se solicitan 15 No. 446 entre 8 y 10, Vedado. Villa Matilde.
E-3 20570 30 Mayo

E4 MANEJADORAS

EN A Y CALZADA se solicita una manejadora de color que le gusten los niños y sea formal, para una niña de 10 meses. Tiene que ser muy limpia. Sueldo: $25. E-4 20019 27 Mayo

SE SOLICITA una muchachita de 14 a 16 para manejadora. Informan Aguila 185 altos. E-4 20481 30 Mayo

E10 VARIOS

NECESITAMOS personas en todos los pueblos que quieran ganar de $10 a $15 diarios vendiendo unas fosforeras maravillosas. Envíe 5 cts. en sellos de correo Antonio Olaniel. Lamparilla 37, Habana. E-10 20502 29 Mayo

SEÑORITAS que deseen ganarse de $10.00 a $12.00 semanales para proponer artículo de fácil venta, diríjase a Franco No. 53 esquina a Benjumeda; llamen al Tel. U-5269.
(E-10) S-3655 3 Junio

F SE OFRECEN

F1 CRIADAS Y CRIADOS

SE OFRECE criado español; sabe servir a la rusa y sabe planchar ropa de caballero. Tiene buenas referencias. Teléfono A-3343. F-1 S-3665 29 Mayo

JOVEN ESPAÑOL se coloca de criado de manos. Referencias cuatro años con la misma familia. Teléfono A-5317.
F-1 20448 2 9Mayo

SE DESEA colocar una peninsular para criada de manos o manejadora. También de cocinera; si es corta familia y también par aviajar. No se marea. Tiene buenas recomendaciones. 17 y M, altos del café. Telf. F-6182 y F-6242.
F-1 20438 30 Mayo

SE DESEA colocar una joven española de criada de cuartos y repasar ropa o para comedor. Informan: Acosta 77. Teléfono M-9632. F-1 20435 30 Mayo

SE DESEA colocar un joven de criado de manos y entiende de cocina. Tiene referencias. Teléfono F-6087.
F-1 20422 30 Mayo

F-1 CRIADAS Y CRIADOS

DESEA colocarse una muchacha de criada de manos. No menos de 20 pesos. Telf. U-6724. F-1 20431 30 Mayo

DESEA colocarse un buen muchacho español de criado de manos; es muy trabajador. Tiene buenas recomendaciones donde ha trabajado. Sabe servir muy bien la mesa. Ha trabajado en buenas casas. Sabe limpiar máquinas, un poco de jardín y de cocina. Es muy práctico en todo. Tel. A_7779.
UH F-1 20406 30 Mayo

SE OFRECE una señora joven para un matrimonio o corta familia. No duerme en el acomodo. Telf. A-6291.
UH F-1 20371 29 My.

SE DESEA colocar joven española para criada de manos, sabe cumplir con su obligación. Informes teléfono M-5463, pregunten por el de la vidriera, Obrapía 32, puede verse en Cristo núm. 9, bajos. UH F1 19965 26 Mayo.

DESEA colocarse una joven española de criada de cuartos o comedor, con buenas referencias. Prefiere el Vedado. Teléfono A-4740. UH F1 20332 29 May.

SE DESEA colocar una joven española de criada de mano, tiene referencias, teléfono M_5053, preguntar por Margot.
F-1 20473 30 Mayo

DESEA colocarse muchacha española siendo muy práctica para el servicio de comedor o para criada de mano, tiene referencias. Adela. Teléfono U_4669.
F-1 20514 29 Mayo

SE DESEA colocar una joven española recién llegada para manejadora o criada de mano. Informan teléfono A-1412.
F_1 20474 30 Mayo

SE DESEA colocar una muchacha española para criada de mano y también sabe algo de cocina, tiene referencias. Informa el teléfono F-1922.
F_1 20476 29 Mayo

JOVEN español se ofrece de criado de mano, tiene referencias de las casas que ha trabajado. Informan U-5110.
F_1 20477 29 Mayo

DESEA colocarse una joven española para criada de cuartos; entiende algo de costura o el servicio de matrimonio, sabe de cocina. Aurora. U_4669.
F-1 20510 30 Mayo

DESEA colocarse un joven español de criado de mano con referencias de casa de donde ha estado, entiende de jardín. Teléfono I_4283.
F-1 20484 29 Mayo

CRIADO joven español desea colocarse en casa particular sabiendo toda clase de servicio de comedor, plancha y hace toda clase de cotel y buenas referencias. Teléfono A-6555.
F_1 20487 30 Mayo

CRIADO español desea colocarse en casa particular sabiendo servir bien a la rusa, formal y muy trabajador, muy buenas referencias. Informan teléfono M-4584. F-1 20488 30 Mayo

SE DESEA colocar una muchacha española para limpieza. Informan Escobar y Carmen. Teléfono M-4215.
F_1 20557 30 Mayo

SEÑORA española ofrece sus servicios para criada de mano, es cumplidora y duerme en la colocación, tiene recomendaciones, teléfono A_8253.
F-1 20538 29 Mayo

DESEA colocarse una joven española para criada de mano o manejadora, desea casa de moralidad, tiene referencias. M-3053. F_1 20548 29 Mayo

SE DESEA colocar una muchacha española para criada de mano, desea casa de moralidad, tiene referencias. M-4529.
F_1 20549 29 Mayo

DESEA colocarse muchacha española para criada de mano, lleva tiempo en el país, quiere casa de moralidad. A-8892. F_1 20543 30 Mayo

SE DESEAN colocar dos muchachas españolas una de criada de mano y otra de cocinera criolla y española, sabe hacer plaza y duerme fuera, tienen referencias. Informan F_4249.
F-1 20518 29 Mayo

SE DESEA colocar un joven español de criado de mano, sabe trabajar y tiene buenas recomendaciones. Informan U-7072. F-1 20521 29 Mayo

DESEA colocarse una muchacha española para criada de mano o manejadora, tiene referencias. Teléfono A-3481.
F-1 20515 29 Mayo

SE DESEA colocar joven española de criada de cuartos o manejadora, tiene quien la recomiende. Calle 22 No. 24. Apt. 15. Tel. F-6197.
F-1 20437 30 Mayo

SE DESEA colocar una joven española para criada de mano o para manejadora. Tiene muy buenas referencias y es muy cumplidora en su obligación. Llámela al M-3983.
U H F-1 20519 30 Mayo

UNA JOVEN desea colocarse criada de cuartos o manejadora, habla inglés y español, no inconveniente en viajar, tiene referencias. Tel. FO-2635.
U H F_1 20552 30 Mayo

DESEA colocarse un buen criado de mano acostumbrado al servicio fino, tiene buenas referencias, no tiene pretensiones. Informan F-6152. F-1655.
F-1 20569 29 Mayo

DESEA colocarse de criada de mano una española, lleva poco tiempo en el país. Es trabajadora y tiene quien la recomiende. Mercado de Tacón 73. Tel. A-4576.
F-1 20466 29 Mayo

SE DESEA colocar una joven española de criada de mano y ayudar a manejar un niño, es muy fina y muy trabajadora y honrada desearía buena familia y tiene referencias de casa donde trabajó cuatro años. Llámela al U-6676.
U H F-1 20463 30 Mayo

SE DESEA colocar joven práctico para criado de mano. Informan en "La Victoria". F_6177.
F-1 20464 30 Mayo

SE DESEA colocar una joven española de criada de mano o manejadora, tiene recomendaciones. Informan Tel. F-1889, 25 No. 285 altos.
F-1 20460 30 Mayo

F-2 COCINERAS Y COCINEROS

COCINERO muy acreditado desea casa de buena familia, tiene referencias de las familias más distinguidas de la Habana, informes A-6228.
UH F2 20290 28 Mayo.

SE DESEAN colocarse dos jóvenes españolas una de cocinera y otra de criada de mano manejadora o criada de cuartos, si es posible juntas, tienen referencias. Informan Sitios 116. Teléfono F 6281. UH (F2) 20316 29 Mayo.

SEÑORA española muy formal de mediana edad desea colocarse para cocinar y limpiar a corta familia de moralidad, prefiere la Habana, no duerme en la colocación. Teléfono M_4707.
F-2 20482 29 Mayo

JOVEN chino cocinero repostero con referencias, sabe cocinar bien y cumplir su obligación, no importa ir al campo quiere buen sueldo. Informan Teis. M-5294 y A-5595. Por Antonio Li.
F-2 20472 30 Mayo

DESEA colocarse una cocinera española en casa de moralidad, lleva tiempo en el país, sabe algo de repostería, tiene referencias, no duerme en la colocación. Informan F-6107.
F-2 20459 30 Mayo

DESEA COLOCARSE de cocinera señora española de mediana edad. Sabe cumplir con su obligación. Para casa particular o de comercio. Tiene referencias. No duerme en la colocación. Informan: Telf. FO-2268. F-2 20452 29 Mayo

SE DESEA colocar una señora de mediana edad de cocinera, prefiere corta familia. Informes Aguiar 110 altos, habitación número 11.
F-2 20489 30 Mayo

UN COCINERO asiático desea colocarse para casa particular, cocina criolla y española. Informan Tel. U-6503.
F-2 20490 30 Mayo

DESEA colocarse una muchacha inglesa de cocinera y repostera, lleva tiempo en el país y no le importa ir fuera de la Habana, tiene buenas referencias. Informan Someruelos 37. M-5184.
F_2 20530 29 Mayo

COCINERO repostero ofrece sus servicios para casa particular. Informan FO-2766. F-2 20516 30 Mayo

JOVEN español desea colocarse de cocinero para casa particular, es buen repostero con referencias de buenas casas. Llamen FO-9251.
F-2 20467 30 Mayo

F-3 PARA 2 O MAS SERVICIOS

JOVEN ESPAÑOLA buena sirvienta, se ofrece para manejadora o criada de manos, formal y buena. Llame la señora al F-6014. F-3 20433 30 Mayo

JOVEN ESPAÑOLA desea colocarse de manejadora o criada de manos. Tiene referencias. F-5959.
F-3 20391 29 Mayo

DESEA colocarse una joven española para limpieza o manejar una niña; lleva tiempo en el país y tiene buenas recomendaciones. Informan Telf. FO-2713.
F-3 20364-65 29 Mayo

SE DESEA colocar una muchacha española de criada de manos, con matrimonio solo o cocinera. Prefiere la Víbora. Tiene referencias. Informan Telf. I-7238.
F-3 S-3654 30 Mayo

SEÑORA española con una niña de 14 años se ofrecen ella para cocinar y la niña para ayudar limpieza y manejadora, son madre e hija formales. Informes I_7793. F-3 20504 29 Mayo

F3 PARA 2 O MAS SERVICIOS

SE DESEA colocar dos jóvenes españolas, para criadas de mano, entienden de cocina, teléf. I-5617.
UH F3 S3649 28 Mayo.

SE OFRECE joven española para manejadora o criada de mano, tiene que ser casa de familia seria. Informan teléfono U_6709. F-3 20505 30 Mayo

DESEA colocarse joven española de criada de mano, cuartos o comedor. Es dispuesta y tiene buenas referencias. Rita. U_4669. F-3 20511 29 Mayo

ESPAÑOLA desea colocarse de manejadora, criada de cuartos o de mano, sabe cumplir con su obligación. Tiene referencias. U_4669, Carmen.
F-3 20512 29 Mayo

DESEA colocarse una joven española de criada de mano o manejadora, entiende algo de costura, tiene quien la represente. Teléfono F-1443.
F-3 20493 31 Mayo

ESPAÑOLA de mediana edad desea colocarse para cocinar y limpiar. Informan teléfono M-4802.
F-3 20465 30 Mayo

SE OFRECEN dos jóvenes españolas una para cuartos y entiende de costura y otra para manejadora y también entiende de costura, se prefiere las dos juntas. Informan en San José No. 5, 1er. piso. Teléfono A-0278, tienen buenas recomendaciones.
F-3 20542 30 Mayo

DESEA colocarse una joven española para cuartos o manejadora, sabe coser y tiene buenas referencias. Informan Rayo No 29. Teléfono F_5262.
F-3 20553 29 Mayo

UNA JOVEN española desea colocarse para todos los quehaceres de corta familia, entiende de cocina. Informan Rayo 29. Teléfono A-7661.
F_3 20554 29 Mayo

DESEA colocarse una española de mediana edad para cocinar y limpiar. Tiene referencias. Informan San Pedro No. 6. Teléfono A-5394.
F-3 20558 30 Mayo

UNA JOVEN española desea colocarse de criada de mano o de manejadora de un niño, desea buena familia, es de confianza, tiene quien responda por ella. Informan teléfono M-4196. Calle Serafines 14. F-3 20551 29 Mayo

DESEA colocarse una muchacha española para limpiar, entiende de cocina, lleva tiempo en el país y si es necesario sale al campo. Informan por teléfono F-5935. F-3 20513 30 Mayo

ENGLISH speaking girl seeks work I willing to do any class of work sleeps out calle Gravina No. 1, Ciénaga, Cerro, habitación 39.
F_3 20529 29 Mayo

SE DESEA colocar joven española para un matrimonio, cocina y limpia o para criada de mano, tiene referencias. Informan F-2675.
F-3 20546 30 Mayo

QUIERE colocarse una muchacha para coser y hacer alguna limpieza, sabe bordar desfilado y pintar cojines. Teléfono M_3053, María.
F-3 20547 29 Mayo

SE OFRECE criada y cocinera juntas o separadas. Tienen referencias. Teléfono F-4363. F-3 20550 30 Mayo

F-4 MANEJADORAS

SEÑORITA CUBANA, desea viajar con familia respetable. Lo mismo de manejadora, como de compañía. Tiene buenas recomendaciones. Informan en el teléfono I-7590. (F-4) S-3660 30 Mayo

SE OFRECE manejadora portuguesa o de criada de cuartos. Tiene buenas referencias, y criada española; sabe servir mesa a la rusa. Tiene buenas referencias. Telf. A-3343. F-4 S3664 29 My.

SE DESEA colocar una joven de color del país para manejadora, tiene práctica y referencias. Informan teléfono U1203. F-4 20492 30 Mayo

F-6 CHAUFFEURS

SE OFRECE chauffeur para casa particular o de comercio. Tiene referencias. Telf. A-6260. Dragones número 78.
UH F6 20037 28 mayo.

CHAUFFEUR español desea colocarse en casa particular o de comercio. Tiene muy buenas referencias y práctico en el oficio. Desea casa seria. Es formal. Teléfono F-6109. F-6 20454 30 Mayo

SE OFRECE un chauffeur, es formal y trabajador y conoce todas las máquinas. Informan Tel. M-4073.
F-6 20537 29 Mayo

SE DESEA colocar chauffeur mecánico español, en casa particular. Tiene referencias de la última casa que trabajó dos años y meses. Quince años de práctica en su oficio. Es persona seria. Teléfono 4539. F-6 20403 30 Mayo

F7 COSTURERAS

COSTURERA española de mediana edad se ofrece para casa particular, cose y corta por figurín y no tiene inconveniente limpiar una habitación, tiene referencias. Teléf. F-4914. Calzada 33 Vedado.
F7 20321 30 Mayo.

F8 OFICINISTAS

SEÑORITA para oficina, se ofrece una. Conoce Aritmética, Ortografía y es casi Mecanógrafa. Tiene pocas aspiraciones y magníficas referencias. Academia Concordia 23 o por el Tel. A-5836, Isabel.
F-8 20571 29 Mayo

F-9 OPERARIOS Y APRENDICES

DESEA colocarse un hombre que conoce de electricidad, pintura o instalaciones. Puede atender varias casas en ese sentido. Telf. M-1239. F-9 20212 29 My.

F-10— VARIOS

SE DESEA colocar un jardinero de mediana edad, entiende de agricultura y se coloca para otra cosa cualquiera, no tiene pretensiones. Teléfono I-2793, pregunten por Julio.
F_10 20480 30 Mayo

SE OFRECE matrimonio españo para encargado casa inquilinato, a cambio de una buena habitación. Informes: Manrique 131, altos, departamento número 10. Sr. Garel. F-10 20451 29 Mayo

SOLICITA la plaza de portero un joven español práctico en la Habana y tiene recomendaciones. Teléfono F-6197.
F-10 20541 29 Mayo

SE DESEA colocar un joven español de jardinero, tiene buenas referencias. Teléfono F-6197.
F-10 20540 29 Mayo

SE DESEA colocar joven español para portero, limpieza de oficina o casa de comercio o cualquier otro trabajo. Informan teléfono U-6776.
F-10 20491 30 Mayo

JOVEN español desea colocarse para camarero de Hotel o casa particular, tiene quien le garantice. Llame al teléfono X-1041.. F-10 20494 30 Mayo

AVISO OPORTUNO

G2 OFICIALES

REPUBLICA DE CUBA.—Secretaría de Obras Públicas.—Comisión Local Permanente de Subastas.—OFICIAL.—Anuncio. Habana, 16 de Abril de 1929.—Hasta las 9.30 a. m. del día 31 de Mayo de 1929 se recibirán en este Negociado de Contratos y Suministros de la Secretaría de Obras Públicas situada en las calles de Sol y Aguiar y en las Jefaturas de los Distritos Provinciales, Proposiciones en Pliegos cerrados para la Subasta General del Suministro de "ARENA" con destino a la Secretaría de Obras Públicas y sus Dependencias, durante el Año Fiscal de 1929 a 1930 y entonces se abrirán y leerán públicamente. En este Negociado y en las Jefaturas de los Distritos mencionados se facilitarán Pliegos y demás detalles que se soliciten. Edelberto Pedro, Jefe del Negociado de Contratos y Suministros.—Int.
4363 3-ds 24 3-ds 28 Mayo

G3 AGENCIAS DE COLOCACIONES

AGENCIA Montalvo, la mejor de la capital, con sucursales en España y Jamaica inglesa. Calle 17 esquina F. Teléfono F-4427. Necesito criadas españolas.
UH G-3 S-3475 15 Jun.

G-5 ARRENDAMIENTOS

DESEO arrendar casa con dos o tres cuartos, sala, comedor y servicios, que tenga 2500 o más metros de terreno yermo en cualquiera de los repartos de la Habana, que tenga fácil comunicación Llame al teléfono X-1132.
G5 19949 31 Mayo

G8 PARA EL HOGAR

SI DESEA usted renovar sus muebles, llame A-5136; inmediatamente pasamos por su casa con el muestrario; por él escogerá el color que usted desee. Neptuno 139. (G-8) 20182 29 Mayo

G-9 ENSEÑANZA

PROFESOR particular con estudios superiores, da clases primera y segunda enseñanza; especial Química. Historia Natural. Llamen teléfono M-9470.
G-9 20495 2 Junio

PROFESORA titular Solfeo y teoría piano ocho lecciones mensuales $6.00 a domicilio, garantizo mi trabajo. Teléfono A_4837. Sra. Ruiz.
G-9 20497 30 Mayo

SEÑORA honorable desea acompañar y atender o instruir en el arte musical a señoras o señoritas o niñas durante la mañana. Teléfono A-4837. Sra. Ruiz.
G-9 20498 30 Mayo

PROFESORA graduada de la Escuela del Hogar da clases de instrucción e inglés. En su casa y a domicilio. Teléfono U-3221. G-9 20500 11 Junio

G9 ENSEÑANZA

INSTITUTRIZ. Profesora inglesa, católica, busca colocación en buena familia, enseña también francés. Tel. F-1877 o escribir Inglesa, calle 12 No. 16, entre 11 y 13.
G-9 20485 3 Junio

G10 INTERES GENERAL

UNA joven española se desea colocar para acompañar a señora o señorita, sabe coser y bordar a máquina F-3437.
G10 20300 28 Mayo.

H AVISO ESPECIAL

H1 HOTELES

HOTEL "LUZ"
OFICIOS NUMERO 35

Este hotel, preparado por su nuevo dueño, ofrece a las personas decentes y familias estables, cómodas y frescas habitaciones y apartamentos con elevador, con baño privado o sin él. Precios al alcance de todas las fortunas. Con líneas de tranvías a todas partes. M-5764.
H-1 S_3677 11 Junio

HOTEL NUEVA ISLA

MONTE Y SUAREZ

En este hermoso edificio hay espléndidas habitaciones y apartamentos, con muebles y sin ellos, con balcón a Monte o Suárez; hay un gran servicio de comida en el restaurant más regio de la ciudad; música en las horas de comida; servicio a la carta y se admiten abonados. Nuestra mejor propaganda se la debemos a nuestros huéspedes. Nuestros precios son sumamente reducidos; convénzase de ello haciéndonos una visita.
E 1266 Jun 25

H-2 CASAS DE HUESPEDES

GRAN HOTEL "MEYER"

Casa para familias. P. Varela (Belascoain) 98. Teléfonos M-7727, M-1194. Habitaciones y apartamentos con vista a la calle y baños privados. La nueva administración de este Hotel ofrece muy ventajosos precios con magnífico servicio. Véanos.
(H-2) 20432 4 Junio

H8 DINERO EN HIPOTECAS
(Se ofrece)

TENGO $70,000 para hipoteca sobre finca rústica o urbana. M. Fernández. Tel. M-7424.
H-8 20526 30 Mayo

DINERO para hipoteca, en Habana y sus repartos, la cantidad que necesite, interés bajo también para segunda y sobre finca rústica. Campanería. Aguiar 68 teléfono M-7785.
UH H8 S3592 3 Junio.

HASTA $4,000.000.00

Tengo dinero hasta esa cantidad para compra de casas y solares en la Habana y Repartos de Marianao; también damos dinero en hipotecas a bajo interés, véanos en Fuentes esquina a B, Reparto Almendares. José P. Quintana. FO-2188.
U H H-8 S-3639 30 Mayo

PROFESIONALES

EDELMIRA MATARREDONA
COMADRONA
Facultativa en Partos. Universidades Madrid y Habana. Ultimos procedimientos científicos, inyecciones a domicilio. Consultas de 2 a 7. Telf. A-3248. Lagunas 1, bajos, esquina Galiano. E-1267 Jun

VAPORES DE TRAVESIA

LINEA HOLANDESA AMERICANA

El magnífico trasatlántico holandés de 17254 toneladas:

SPAARNDAM

Saldrá fijamente el día 15 de Junio para los puertos de:

VIGO, CORUÑA, SANTANDER, BOULOGNE Y ROTTERDAM

Próximas salidas para dichos puertos

Vapor SPAARNDAM, 15 de Junio.
Vapor EDAM, 6 de Julio.
Vapor MAASDAM, 27 de Julio.
Vapor LEERDAM, 17 de Agosto.
Vapor SPAARNDAM, 7 de Septiembre.

VERACRUZ Y TAMPICO

Vapor EDAM, 8 de Junio.
Vapor MAASDAM, 29 de Junio.
Vapor LEERDAM, 20 de Julio.
Vapor SPAARNDAM, 10 de Agosto.
El nuevo y lujoso trasatlántico

"STATENDAM"

de 40,000 toneladas de desplazamiento, saldrá en su primer viaje de New York para Plymouth, Boulogne Sur-Mer y Rotterdam:
El día 1 de Junio.
El día 29 de Junio.
El día 3 de Agosto.

Se expiden en esta Agencia pasajes para dicho servicio

Para más informes, dirigirse a:

R. DUSSAQ S. en C.
Oficios 22, 24 y 26.
Teléfonos A-5639 y M-6278.

A Inglaterra Directo en 14 DIAS
M. S. "Rio Bravo"
Saldrá de la Habana para: SOUTHAMPTON, BREMEN, BOULOGNE-SUR-MER (Francia) sobre el 22 de Junio.

CUBA A MEXICO
M. S. "Rio Bravo"
Saldrá de la Habana para: VERACRUZ, GALVESTON, Y TAMPICO, sobre el día 31 de Mayo
Para reservaciones, dirigirse a:
Lykes Brothers Steamship Agency, S. A.
Agentes generales para Cuba.
Lonja Nos. 404-408 Telf. M-6955.
Dirección Cablegráfica: "LYKES"

Anúnciese en el Diario de la Marina

M.E.C.D. 2016

TELEFONOS A-3333 A-1014

ANUNCIOS CLASIFICADOS DEL DIARIO DE LA MARINA

TELEFONOS A-3333 A-1014

PANAMA PACIFIC LINE

HABANA A

NEW YORK & CALIFORNIA

S. S. "MONGOLIA"

26,700 Toneladas.

Saldrá el día 1o. de Junio a las 2 p. m. para

NEW YORK

S. S. "VIRGINIA"

33.350 Toneladas

Saldrá el día 4 de Junio a las 6 p. m. para California. (Vía El Canal de Panamá), tocando en San Diego, Los Angeles y San Francisco.

Agentes Generales y Consignatarios:

THE WEST INDIES SHIPPING & TRADING CO.

W. H. SMITH, Presidente.

OBISPO 75 HABANA Telf. A-7322

WHITE STAR LINE
RED STAR LINE
ATLANTIC TRANSPORT LINE
PANAMA PACIFIC LINE

(International Mercantile Marine Co.) NEW YORK, SOUTHAMPTON, CHERBOURG, PLYMOUTH, LIVERPOOL, LONDON, QUEENSTOWN, BOULOGNE, AMBERES Son las líneas predilectas de la Sociedad Cubana.

"MAJESTIC"
"OLYMPIC"
"HOMERIC"
"BELGENLAND"

El orgullo de nuestra flota y su renombrado servicio que admira el Mundo entero.

"ADRIATIC", "CEDRIC", "ALBERTIC", "PANNLAND", "LAPLAND", "MINNETONKA", "MINNEWASKA" y "MINNEKAHDA", hacen un conjunto popular y su servicio de "CAMARA" y "TERCERA TURISTA" incomparables.

"VIRGINIA" 33.500 toneladas — "CALIFORNIA" 32.450 toneladas — "MONGOLIA" (nuevo) 26.700 toneladas

LUJO, CONFORT, SEGURIDAD Y RAPIDEZ
SERVICIO FIJO QUINCENAL ENTRE LA HABANA Y NEW YORK Y HABANA CALIFORNIA VIA CANAL DE PANAMA.

Agentes Generales:
THE WEST INDIES SHIPPING & TRADING CO.
Wm. H. SMITH, Presidente.

OBISPO 75. HABANA. TELF. A-7322

A EUROPA- de NEW YORK

en menos de 6 días

CUNARD Y ANCHOR LINES

LOS FAMOSOS VAPORES

Berengaria - Aquitania - Mauretania

Y Otros Muy Conocidos

FRANCONIA, LACONIA, SAMARIA, SCYTHIA, CARINTHIA, LANCASTRIA, CALIFORNIA, CALEDONIA, CAMERONIA, CARMANIA, CARONIA, TRANSYLVANIA, TUSCANIA, ETC.

A New York y Liverpool

POR EL LUJOSO VAPOR **"FRANCONIA"**

SALE DE LA HABANA 28 DE MAYO

PARA INFORMES, RESERVACIONES, BOLETOS, ETC., LOS AGENTES GENERALES

MANN, LITTLE CO. OF CUBA, LTD.

O'REILLY 92. TELFS: A-3549 y A-7405. APARTADO 3. HABANA.

Ad. No. 4097

NEW YORK

Servicio rápido y seguro, durante todo el año, de vapores americanos de doble hélice, con comfortables camarotes, salones de distracción, amplias cubiertas y toda clase de comodidades para los viajeros. Cocina excelente.

Salidas regulares de la Habana, viaje directo New York, todos los jueves y sabados.

PASAJES:

desde **$85.00** viaje sencillo desde **$130.00** viaje redondo

Nos place ofrecer para la Estación de Verano excursiones escogidas, incluyendo todos los gastos, y atendidas personalmente, a las Playas del Norte. Itinerarios de diversa duración minuciosamente arreglados abarcando visitas a puntos de interés y maravillosa belleza tales como las Cataratas del Niagara, las Mil Islas, Washington la gran Capital Americana, New York la ciudad incomparable . . . Los mapequeños detalles combinados con todo cuidado para que el viajero disfrute de los mayores beneficios . . . Le sugerimos se comunique con nosotros al proyectar sus vacaciones este Verano; tendremos sumo gusto en proporcionarle toda clase de informes.

MEXICO

Servicio semanal a Progreso, Veracruz, y Tampico, todos los lunes. Con nuestros pasajes de la Habana á la ciudad de México, vía Veracruz, incluimos el precio del billete del ferrocarril del puerto á la capital mexicana, por una de las rutas más maravillosas del mundo.

PASAJES:

desde **$81.35** viaje sencillo desde **$150.00** viaje redondo

Para informes, reservaciones, etc.:

WARD LINE

Edificio del Centro Asturiano Habana, Cuba — Departamento de Pasajes *Tel. A-6154 — M-7776*

VAPORES DE TRAVESIA

'EMPRESA NAVIERA DE CUBA, S. A.'

SAN PEDRO NUM. 6.—HABANA.

APARTADO NUMERO 1641

Dirección Telegráfica: "Emprenave"

CLAVES EN USO: A. B. C. 4ª. y 5ª Edición. Western Unión. Watkins and Apendix.

TELEFONOS:

A-5315. Información General.
A-4730. Departamento de Tráfico.
A-6236. Pasajes y Fletes.
A-3966. Almacén.
M-3896. Primer Espigón de Paula.
A-5634. Tercer Espigón de Paula.

VAPORES EN SERVICIO

Santiago de Cuba, Gibara, Habana, Baracoa, Las Villas, Guantánamo, Julián Alonso, Antolín del Collado, La Fe, Caibarién, Rápido, Cienfuegos, Manzanillo, Joaquín Godoy, Eusebio Coterillo y Jamaica.

PUERTOS DE ESCALA

COSTA NORTE

Caibarién, Nuevitas, Puerto Tarafa, Manatí, (Victoria de las Tunas); Puerto Padre, Chaparra, (Holguín, Velasco y Bocas); Vita, Banes, Mayarí, Antilla, Preston, Sagua de Tánamo, (Cayo Mambí); Baracoa, Guantánamo y Santiago de Cuba.

COSTA SUR

Cienfuegos, Casilda, Tunas de Zaza, Santa Cruz del Sur, Manopla, Guayabal, Manzanillo, Campechuela, Media Luna, Niquero, Ensenada de Mora y Santiago de Cuba.

COSTA NORTE DE VUELTA ABAJO

Bahía Honda, Río Blanco, Berracos, Puerto Esperanza, Santa Lucía, (Minas de Matahambre); Río del Medio, Arroyos de Mantua y La Fe.

PUERTO RICO

San Juan, Ponce, Mayagüez y Aguadilla.

REPUBLICA DOMINICANA

Santo Domingo. San Pedro de Macorís y Puerto Plata.

HAITI

Aux-Cayes y Port au Prince.

JAMAICA

Kingston.

COMPAGNIE GENERALE TRASATLANTIQUE

VAPORES CORREOS FRANCESES

Bajo contrato postal con el Gobierno Francés

TODOS LOS VAPORES DE ESTA COMPAÑIA ATRACAN A LOS MUELLES DE SAN FRANCISCO O MACHINA PARA EFECTUAR EL EMBARQUE Y DESEMBARQUE DE PASAJEROS, EQUIPAJES Y MERCANCIAS

PROXIMAS SALIDAS

Para VERACRUZ:
Vapor correo francés «ESPAGNE», saldrá el 3 de Junio.
" " " "CUBA", saldrá el 3 de Julio.
« » » «MEXIQUE», saldrá el 3 de Agosto.
« « « «ESPAGNE», saldrá el 3 de Septiembre.

PARA CORUÑA, GIJON, SANTANDER, PLYMOUTH Y EL HAVRE:
Vapor correo francés ESPAGNE, saldrá el día 15 de junio a las 12 del día.

NOTA.—El equipaje de bodega y camarote se recibirá en el muelle de San Francisco o Machina (en donde estará atracado el vapor) solamente el día 14 de junio de 8 a 10 de la mañana y de 1 a 4 de la tarde. El equipaje de mano y bultos menores pequeños los podrán llevar los señores pasajeros al momento del embarque el día 15 de junio de 8 a 10 de la mañana.

Vapor correo francés "CUBA", saldrá el 15 de julio.
" " " "MEXIQUE", saldrá el 15 de Agosto.
" " " "ESPAGNE" saldrá el 15 de septiembre.

VIAJE EXTRAORDINARIO
del vapor correo francés "MEXIQUE" (antes "Lafayette)" que vendrá únicamente a la Habana para salir de este puerto directo para VIGO, CORUÑA, SANTANDER y el HAVRE, el día 30 de JUNIO, a las 12 del día.

SESIONES DE CINEMATOGRAFO DIARIAS EN LOS VAPORES DE ESTA COMPAÑIA, SEGUN CONTRATO CON LA CASA PATHE.

IMPORTANTE
Buena comida a la española.—Camareros y cocineros españoles.

LINEA DE CANARIAS

Para puertos de ISLAS CANARIAS y el HAVRE, saldrá sobre el 23 de junio el moderno y rápido trasatlántico francés "DE LA SALLE" Este vapor admite pasajeros de cámara y tercera clase. No acepta ninguna carga

Línea de NEW YORK AL HAVRE, PLYMOUTH Y BURDEOS
En esta Agencia se expiden pasajes por esta línea por los lujosos y rápidos trasatlánticos franceses "ILE DE FRANCE", "PARIS", "FRANCE", "DE GRASE", "ROCHAMBEAU", etc., etc.
Para más informes dirigirse a:

ERNEST GAYE

O'Reilly, Número 9. Apartado 1090. Teléfono A-1476.

HABANA

VAPORES CORREOS DE LA COMPAÑIA TRASATLANTICA ESPAÑOLA

SERVICIOS REGULARES DE PASAJE, CARGA Y CORRESPONDENCIA

LINEA RAPIDA PARA NEW YORK Y NORTE DE ESPAÑA

PROXIMAS SALIDAS

PARA VERACRUZ (48 horas de viaje)
CRISTOBAL COLON, junio.....11
ALFONSO XIII, julio.....7

LINEA PARA NEW YORK, VIGO, CORUÑA, GIJON, SANTANDER Y BILBAO
CRISTOBAL COLON, junio.....13
ALFONSO XIII, julio.....14

LINEA PARA NUEVA YORK, CADIZ Y BARCELONA
PROXIMAS SALIDAS
ANTONIO LOPEZ, junio.....1
MARQUEZ COMILLAS, junio...12
MANUEL CALVO, junio.....28
MAGALLANES, julio.....8
ANTONIO LOPEZ, Nov.....13

Amplios comedores para pasajeros de tercera clase) servicio por camareros Excelentes menús con vinos
Estos vapores atracan a los muelles de la Port of Havana Docks Co.
Para más informes, dirigirse a:

MANUEL OTADUY

AGENTE GENERAL

Lonja del Comercio, bajos. Apartado 707. Teléfonos: A-6588 y A-7900

HABANA

MISCELANEA

MATA MOSQUITO

"DULCE HOGAR"

El más maravilloso producto del mundo. Garantizamos su eficacia. Usando este sahumerio podrá dormir tranquilo y evitar enfermedades contagiosas. Pruebe hoy mismo.

30 centavos, 40 centavos, 50 centavos la caja.

LA FLOR DE TOKIO O' RELLY 102

MISCELANEA

DINERO

Del 1 al 3 por ciento sobre joyas y objetos de arte.
GRAN RESERVA EN LAS OPERACIONES
Prendas procedentes de empeño a precios inverosímiles.
"LA IMPARCIAL"
Neptuno 126, esquina a Lealtad. Teléfono M-7086.

SANATORIO "DR. PEREZ-VENTO"

Enfermedades nerviosas y mentales. Para señoras exclusivamente. Calle Barreto, número 62, Guanabacoa.

NECESITAMOS 10.000 PERSONAS

que quieran aprovecharse de esta oportunidad para aprender inglés en poco tiempo, con un nuevo, fácil y práctico método. El precio es barato y el éxito bueno. No pierda un momento más y mándenos su nombre y dirección y recibirá pronto interesantes informes gratis. Es un método distinto.

EL INSTITUTO UNIVERSAL (D-56)
128 East 86th. Street,
New York City, N.Y.

BAULES HARTMANN

LOS MEJORES DEL MUNDO
LOS MAS FUERTES Y SEGUROS
50x100 MAS EN CALIDAD, 50x100 MENOS EN DINERO
"MERCADAL" SAN RAFAEL 14½ (Frente al Ten Cent)

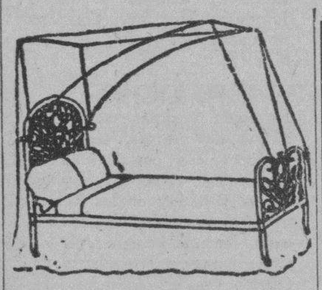

DEPARTAMENTO DE COLCHONETAS, COLCHONES, COJINES, ETC.

Nuestro Departamento de colchones, colchonetas, alfombras, mosquiteros, cojines, etc., etc., presenta el surtido más completo de estos artículos.

Colchones y colchonetas, en todos los tamaños y calidades, desde $1.80, cojines de seda desde $4.00, cestos de mimbre desde $4.00.

Mosquiteros para cama de una persona desde $2.00.

Mosquiteros con su aparato, a $6.50.

Colchones y colchonetas para niños en todas las calidades y precios. Mosquiteros desde $1.50.

También hemos recibido cojines de piel, en formas y colores variados, muy de moda para adorno y para automóvil, gabinetes y oficinas.

Edredones de seda en colores enteros y floreados.

Todos estos artículos pueden verse en el mismo departamento de colchones, colchonetas, etc.

EL ENCANTO

E-953 Indf. 1 Mayo

LA SEGUNDA COMPETIDORA —DE— RUFINO GARCIA ARANGO

Gran Liquidación Permanente de todas las existencias de Muebles, Joyas y Ropas, por la mitad de su valor.

GRAN SURTIDO EN JOYERIA FINA

Pianola marca Apollo con rollos, casi nueva $250.00; una Victrola Ortofónica Víctor tipo "Granada" $150.00; varias más Víctor y otras marcas, desde $10.00.

GRAN SURTIDO EN BAULES Y MALETAS A PRECIOS DE FABRICA

Se compran y cambian victrolas y toda clase de muebles y otros objetos del giro.

Damos dinero en todas cantidades sobre joyas y toda clase de objetos de valor, módico interés y absoluta reserva.

Visítenos y se convencerá de la verdad de nuestro anuncio.

SAN NICOLAS Núm. 250.
(Entre Gloria y Corrales)
Teléfono: M-2875.
RUFINO GARCIA ARANGO

E-986 Indf. 11 Mayo

Ropa de etiqueta

ALQUILAMOS Y VENDEMOS

"LA ZILIA"

Suárez 43 y 45 Telf. A-1598

SLEM

Acumulador francés de calidad
Compostela 133

DIRECTORIO PROFESIONAL

ABOGADOS Y NOTARIOS

DR. OSCAR G. EDREIRA
ABOGADO
Reclamación de indemnización por accidentes del trabajo. Jubilaciones. Pensiones. Divorcios. Cobro de cuentas atrasadas. Asuntos Civiles y Contencioso-Administrativos O'Reilly 82, por Villegas. Telf. A-1582. E-645 18 Abril.

ISIDRO V. CHINER
ABOGADO
Edificio Llata. Aguiar 116. Departo. 32. De 10 a 12 y de 3 a 5. Teléf. M-1894. Exclusivamente asuntos civiles, con especialidad los de materia hipotecaria; subsanación de defectos en títulos para su inscripción en el Registro de la Propiedad; testamentarias, intestados, cuentas particionales, informaciones para perpetua memoria etc. E-1107 Indf. 8 Mayo

DR. FELIPE RIVERO Y ALONSO
Abogado y Notario
Abogado Consultor y Notario de la Asociación de Detallistas de la Habana Notario de los Centros "Asturiano", "Balear" y "Cafés".
ESTUDIO DE ABOGADO DE LOS DOCTORES
Felipe Rivero y Alonso, Manuel F. de Cinca, Ricardo Elizalde e Hidalgo-Gato, Angel Radillo y Gancedo, Rafael de Zéndegui y Carbonell.
Procurador: Urbano E. Gómez Cádiz. Chacón 25, bajos Edificio de la Asociación de Detallistas de la Habana. Teléfonos M-1472 y A-8142. Cable: Rizenca. E-2097 Indf. Oct.

SAUL SAENZ DE CALAHORRA
ABOGADO Y NOTARIO
DOMINGO CLARENS Y CINTAS
Abogados
ARQUIMEDES MERZEAU
Marcas y Patentes
Notaría: Máximo Gómez 13. Regla. Bufete: Aguiar 43, bajos. Tel. A-5024. E-1179 Ind 1 Mayo

DR. MANUEL ARANDA MUÑOZ
Abogado.
Asuntos hipotecarios, herencias, toda clase de asuntos civiles. Mercaderes número 9. Departamento 3. Teléfono M-6173. E-1779 Indf. 1 Ag.

DOCTORES EN MEDICINA Y CIRUGIA

DR. FELIX PAGES
CIRUJANO DE LA QUINTA DE DEPENDIENTES
CIRUJIA EN GENERAL
ESPECIALMENTE CIRUGIA ABDOMINAL, ESTOMAGO, INTESTINOS, HIGADO Y APARATO GENITAL DE SRAS. Consultas: Lunes, Miércoles y Viernes, de 3 a 5. Domicilio: D No. 200, entre 21 y 23, Vedado. Teléfono F-4483. E-1783 Indf. 1 Ag.

Anúnciese en el Diario de la Marina

DR. A. MARTH ARANGO
ENFERMEDADES DE LA PIEL, SIFILIS Y VENEREAS
Consultas de 11 a. m. a 1 p. m. y de 1 a 7 p. m. Horas especiales previo aviso. Marina 56, esquina a Vapor. Telf. U-4023. E-2300 Indf. 3 Nov.

SERGIO GARCIA MARRUZ
CATEDRATICO DE LA UNIVERSIDAD
Director del Hospital de Maternidad, cirujano partero de la Policlínica Nacional Consultas de 1 a 5 p. m. San Lázaro 147 bajos. A-6969. No da consultas gratis. Reconocimientos especiales $10.00. Consultas $5.00. E1249 Indf 23 M.

DR. MARIO DEHOGUES
MEDICINA INTERNA
ESPECIALISTA EN ENFERMEDADES DEL CORAZON Y SANGRE
Tratamiento de la Angina de Pecho, Hipertensión y Palpitaciones.
Gabinete: Lealtad 101 altos. Consultas de 4 a 6. Teléfono U-6158.
Domicilio: Calle 8a. No. 55 Teléfono I-2534 Víbora.

Dr. Manuel González Alvarez
CIRUJANO DE LA ASOCIACION DE DEPENDIENTES
CIRUGIA EN GENERAL
Consultas todos los días de 4 a 6 de la tarde. Campanario, 59, entre Neptuno y Concordia, teléfono A-9102. Residencia particular: calle 9 número 83, entre F y G, Vedado. Teléfono F-2441. E-1792 Indf. 1 Ag.

DR. CELIO R. LENDIAN
Consultas todos los días hábiles de 3 a 6 p. m. Medicina interna especialmente del corazón y de los pulmones. Partos y enfermedades de niños. Calle 4 esquina a 11, número 15 Vedado. Telf. F-3869.

DR. RAMON ASCANIO
Cirujano y Sub-Director del Hospital Calixto García. Cirugía y Enfermedades de Señoras. Consultas de 3 a 5 p. m. Martes, miércoles, viernes, sábados. 23 número 183, entre H e I, Vedado. Telf. F-2618. E-1586 Indf.

ANALISIS DE ORINA
Completo dos pesos. Prado 62 esquina a Colón. Laboratorio Clínico Químico del Dr. Ricardo Albaladejo. Telf. A-3344. E-1788 Indf. 1 Ag.

DR. VALENTIN GARCIA
Medicina Interna.
Reina 104, bajos. Teléfonos A-3486—I-1640. E-862 Indf. 4 Abril

CORPORACION CLINICA

LUZ 44. TELEFONO A-0549, ENTRE AGUACATE Y COMPOSTELA. AGRUPACION DE MEDICOS CIRUJANOS Y ESPECIALISTAS SE TRATAN TODAS LAS ENFERMEDADES

ANALISIS, inyecciones, medicina y cirugía general. ALMORRANAS: curadas radicalmente SIN OPERACION. Especialistas de señoras y niños. (OCULISTAS). BLENORRAGIAS. IMPOTENCIA, SIFILIS Y DEMAS ENFERMEDADES.

RECONOCIMIENTOS con aparatos con la consulta: $2.00; RAYOS X, desde $5.00. PARTOS desde $10.00; RAYOS Ultra Violetas, corrientes, masajes etc. Medicinales, RADIUM, operaciones y otros tratamientos. Precios BARATOS. (CONVENCIONALES). Horas: 1 a 5 TARDE y 7 a 9 NOCHE. TATUAJES, VERRUGAS, MANCHAS ETC. son QUITADAS. Enfermedades nerviosas y mentales E-1024 Indf. 24 Mayo

DR. CARLOS ENSEÑAT
ANESTESISTA
Especialmente ETILENO
Hospital "Calixto García"
San Lázaro 364. U-3423. E-582 8 Abril

DOCTOR S. PICAZA
De los Hospitales de París y New York
Enfermedades del estómago, intestinos e hígado. Tratamiento eficaz de la colitis y afecciones biliares. Horas: de 2 a 4 y convencional, previo aviso. San Lázaro, 246. Telf. F-4918. E-1867 Indf. 7 Ag.

DR. MANUEL LOPEZ PRADES
MEDICO CIRUJANO
De las Facultades de Madrid y la Habana. Con treinta y ocho años de práctica profesional. Enfermedades de la sangre. Pecho. Señoras y Niños. Partos. Tratamiento Especial Curativo de las Afecciones Genitales de la mujer. Consultas diarias de 1 a 4. Gratis martes y viernes. Lagunas 62, bajos. Tel. A-0226. Habana. E-1232 18 Junio

DR. A. G. CASARIEGO
Catedrático de la Facultad de Medicina, de los hospitales de París, New York, Calixto García y Clínica Covadonga. Especialista en enfermedades de los aparatos urinario y genital (hombres y mujeres). Consultas de 2 a 6. Neptuno 125, bajos. E-2080 Indf.

DR. SANTIAGO VERDEJA NEYRA
CIRUJANO ESPECIALISTA EN ENFERMEDADES DE SEÑORAS DEL HOSPITAL NACIONAL "CALIXTO GARCIA"
Consultas, de 1 a 3, en Trocadero 16, los lunes, miércoles y viernes. Servicios gratis para los pobres en la Sala "Weiss" de dicho Hospital, de 9 a 10 a. m. E-573 Indf. 12 Marzo

DR J. LYON
De la Facultad de París. Especialidad en la curación radical de las hemorroides sin operación. Consultas de 1 a 3 p. m. diarias. San Nicolás 28, altos, entre Animas y Lagunas. E-1812 Indf. 1 Ag.

DR. GUILLERMO LOPEZ ROVIROSA
Enfermedades de las Glándulas Internas, Nutrición, Nerviosas y Mentales. Debilidad sexual, pérdidas, impotencias. Niños anormales atrasados, raquíticos. Bocios. Afecciones de la piel y de la sangre. Dispepsia. Colitis. Vías respiratorias. Rayos Ultravioletas aplicados al tratamiento de las afecciones de la piel, acne, etc., caída del cabello, calvicie, raquitismo, anemias etc. Electroterapia, corrientes D'Arsonvalización, diatermia, extirpación de verrugas, etc. San Lázaro 331, entre Infanta y Basarrate, de 5 a 7 p. m. Domingos de 4 a 5. Telf. U-3221. Consultas por correspondencia: $6.00. Giro postal. E-1873 Indf. 7 Ag.

Dr. Alberto S. de Bustamante
Profesor de Obstetricia, por oposición. Especialidad: Partos y enfermedades de señoras. Consultas los lunes y viernes de 1 a 3. Clínica Bustamante y Núñez, Teléfono F-3057. Domicilio: 15 entre J y K Vedado. Teléfono F-1869.

CLINICA BUSTAMANTE
J y 13, Vedado. Cirugía general y especial. Partos. Rayos X y Laboratorio. Teléfono F-1134. E-1777 Indf. 1 Ag.

DR. GOMEZ DE ROSAS
Cirujano Director de la Policlínica Nacional. Enfermedades de señoras, estómago, vías biliares y cirugía general. Consultas de 3 a 5. Cerro 551. Teléfono A-2560. E-469 Indf. 16 Feb.

F. GARCIA CAÑIZARES
Catedrático Titular de la Universidad. Director Facultativo del Centro Balear. Médico de Visita del Hospital de Paula. Medicina general. Especialista en enfermedades venéreas, sífilis y de la piel. Graf. Aranguren (Campanario) número 119. Consultas: lunes, miércoles y viernes, de 3 a 5. No hace visitas a domicilio. E-472 Indf. 7 Mayo E-837 10 Mayo

DR. BIENVENIDO GIROUD LESCANO
Medicina interna, sistema nervioso, cerebro y pulmón. Tratamiento de la tuberculosis con la sacocricina combinación. Rayos X. Radiografía, electroterapia, tratamiento del bocio sin operación. Consultas de 3 a 5. Infanta 75 letra F. Teléfonos M-3014 y U-2064. E-1830 Indf. 1 Ag.

DR. PABLO RONQUILLO
Vías Urinarias, Piel y Sífilis. Gonorrea, Reumatismo blenorrágico. Impotencia, Neurastenia Genital, Riñón, Vejiga, Próstata. Reconocimientos pagos. Consultas diarias de 1 a 3 p.m. y de 6 a 8 p.m. Pobres: lunes y jueves. San Rafael No. 102. Teléfono U-1680. E-2304 3 Dbre.

DR. MANUEL GALIGARCIA
Enfermedades Nerviosas y Mentales
Especialista de la Asociación Canaria. Médico de Visita de los Servicios de Nerviosos y Enagenados del Hospital Calixto García. Ayudante de la Facultad de Medicina. Consultas: $6.00. De 3 a 5 diarias. J, 211, bajos, entre 21 y 23. Vedado Teléfonos F-2775 y F-5885. Sanatorio para tratamientos. Real 68, Arroyo Naranjo Informes en la consulta. E-1790 Indf

Dr. J. A. Hernández Ibáñez
CIRUJANO UROLOGO DE LA ASOCIACION DE DEPENDIENTES
ENFERMEDADES VENEREAS. VIAS URINARIAS ENDOSCOPIA Y CIRUGIA DE LAS VIAS URINARIAS
Consultas: Neptuno número 78, esquina a Manrique. De 11 a. m. a 1 p. m. y de 4 a 5 p. m. Telf. A-5469. Habana. E-1304 Indf. 1 Ag.

DR. RICARDO ALBALADEJO
Especialista en vías urinarias. Tratamiento especial para la blenorragia, potencia y reumatismo. Electricidad Médica y Rayos X. Prado 62, esquina a Colón. Consultas de 8 a 12 a. m. y de 1 a 5 p. m. Teléfono A-3344. E-1787 Indf. 2 Ag.

DR. JULIO FERNANDEZ
MEDICINA INFANTIL
Consultas: Lunes, miércoles y viernes, de 2 a 4. San José y Marqués González, altos. Teléfono U-2451. Habana. E-269 Indf. 1 Fe.

DR. JOSE J. CHALONS
Médico Cirujano
DIRECTOR DE LA CASA DE SALUD "LA PURISIMA CONCEPCION"
JEFE DE CLINICA DEL HOSPITAL "LAS ANIMAS"
Enfermedades infecciosas, sifilíticas y venéreas. Rayo 2, altos, esquina a San Rafael Consultas de 3 a 5. Telf. M-2659. E-459 19 Marzo

DR. GONZALO AROSTEGUI
Médico de la Casa de Beneficencia y Maternidad. Especialista en las enfermedades de los niños. Médicas y quirúrgicas. Consultas de 12 a 2. Calle 11 entre K y L, Vedado. Teléfono F-4233.

DR. MANUEL VIAMONTE
Catedrático Auxiliar de Radiología y Fisioterapia de la Universidad. RADIOLOGO DE LA QUINTA "COVADONGA"
Concordia 64-A, esquina a Lealtad Teléfono A-6698. De 9 a 10 a. m. y de 1 a 4 p. m. Rayos X. Radium. Radioterapia Profunda Luz Ultravioleta y Electricidad Médica. E-1900 Indf. 19 Ag.

DR. H. FERNANDEZ AGUIRRE
TUBERCULOSIS
ESPECIALISTA DEL HOSPITAL DE PARIS.—MEDICO DE LA ASOCIACION DE DEPENDIENTES
Cura radical de la tuberculosis; ganglionar-osea-orticular, testicular, etc., por la vacuno-terapia vandremer Consultas de una a tres p. m. Campanario 10, altos. Teléfonos M-1181 y M-1481. E-452 16 Marzo

DR. PEDRO A. BOSCH
Medicina y Cirugía, con preferencia partos, enfermedades de niños, del pecho y sangre. Consultas de 2 a 4. Aguiar 11. Telf A-6488 F-762 Indf. 1 Ab.

DR. ABELARDO LABRADOR
Consultas gratis para pobres de 8 a 12 de la mañana. Pagas de 3 a 6 p. m. Angeles 3, entre Reina y Estrella. Teléfonos A-6801 y U-2256. Especialidad en enfermedades de señoras, flujos crónicos, metritis etc. Partos, venéreo y sífilis, blenorragias, enfermedades del corazón y riñones diabetes, reumatismo crónico, enblanquecimiento. Tratamientos especiales por inyecciones neosalvalsán, etc. Se hacen radiografías a precios módicos. E-52 Indf. 10 My.

"POLICLINICA HABANA"
Suárez 32. Teléfono M-6233.
DR. GUILLERMO LEON
Director Facultativo
Medicina y Cirugía en general. Especialidad en enfermedades venéreas. Consultas de 1 a 5 de la tarde y de 8 a 9 de la noche. Consultas especiales dos pesos. Reconocimientos $2.00. Enfermedades de señoras y niños. Garganta, nariz y oídos, (OJOS). Enfermedades nerviosas, estómago; corazón y pulmones, vías urinarias, enfermedades de la piel, blenorragia y sífilis, inyecciones intravenosas para el asma, reumatismo, tuberculosis, obesidad, partos, hemmorroides, diabetes y enfermedades mentales etc Análisis en general. Rayos X, masajes y corrientes eléctricas. Los tratamientos y sus pagos a plazos. Telf M-6233 E-1810 Indf. 1 Ag.

DR. GERMAN ARGUELLES
Especialista en enfermedades del aparato digestivo, con práctica en las principales clínicas de París, Berlín y Madrid. Gabinete: Velázquez número 27 (primero), Madrid. E-649 19 Junio

DR. RODRIGUEZ CUELLAR
Tratamientos modernos de las enfermedades nerviosas, bronconpulmonares, mamaria y secretas en general. Aplicación de los últimos métodos de actinoterapia, serovacunas e inyecciones de oro, endovenosas para la tuberculosis. Tratamientos científicos, rápidos para las enfermedades del estómago corazón, riñones y sangre. De 12 a 2. Reconocimientos: 5 pesos. Consulta: $2 00. Gratis: de 3 a 4. Telf. A-7820 Campanario 197, (entre Figuras y Concepción de la Valla. E-1199 2 Julio.

DR. J. M. VERDUGO
DE LA FACULTAD Y HOSPITALES AMERICANOS Y PARIS
Estómago e intestinos.
Tratamiento eficaz de la úlcera estomacal y duodenal y de la colitis en cualquiera de sus períodos. Hígado y afecciones biliares Enfermedades de la nutrición. Consultas de 1 a 3. Horas especiales previo aviso. Prado 60, bajos. Teléfono A-4425. E-1060 Indf. 1 Mar.

DR. JOSE VARELA ZEQUEIRA
Profesor de Anatomía de la Universidad. Cirujano Jefe de la Asociación Cubana de Beneficencia. Cirugía en general. Especialidad: Cirugía de la mujer. Consultas de 4 a 5. Gervasio 126, entre San Rafael y San José Teléfono U-5410. E-348 Indf. 1 Feb.

DR. PEDRO MONTALVO
Medicina general con preferencia en enfermedades del estómago, intestinos y del pecho. Aplicación de Diatermia y Luz Ultravioleta. Consultas de 2 a 4 en Belascoain 79. Teléfono U-5050. Sábados de 1 a 12. Avisos e información en el F-1972. E-792 2 Junio

Dr. Francisco Javier de Velasco
Afecciones del corazón, pulmones, estómago e intestinos. Consultas los días laborables de 12 a 2. Horas especiales previo aviso. Salud 34. Telf. A-5418. E-1784 Indf. 1 Ag.

DR. J. B. RUIZ
Catedrático de la Universidad. De los Hospitales de Filadelfia. New York y Calixto García. Especialista en vías urinarias y enfermedades venéreas: Exámenes Uretroscópicos y Cistoscópicos. San Lázaro 221-C, de 1 a 3. Telf. U-6351. Para pobres de 10 a 12. E-928 Indf. 1 My.

POLICLINICA INTERNACIONAL
Lealtad 143, entre Salud y Dragones. Teléfono A-0344. Director: David Cabarrocas. Médico Cirujano. Rayos X entregando la plancha: $3.00 y $6.00; Análisis Orina Parcial: $1.00; Análisis Orina Completo: $2.00; Análisis de Sangre, Exudado, Heces Fecales, Esputos etc. $3.00. Consultas de 10 a. m. a 6 p. m. Sábados, días de fiesta y Duelo Nacional de 10 a. m. a 12 m. Consultas Rayos X gratis todos los días. Consulta con inyección: $0.50; Turno Especial: $1.00; Visita del Médico de guardia: $2 00; Hora Especial: $3.00; Consulta para seguir tratamiento en su domicilio por 15 días: pesos, con obsequio del patente necesario. Obsequio de patentes a los pobres. E-2322 Indf. 1 Nov.

HEMORROIDES
Curadas sin operación, radical procedimiento, pronto alivio y curación pudiendo el enfermo seguir sus ocupaciones diarias y sin dolor. Consultas de 1 a 5 de la tarde. Suárez 32. Policlínica P. Teléfono M-6223. E-1810 Indf. 1 Ag.

Dr. Alfonso E. Milla Solsona
CURA RAPIDA DEL FLUJO
Especialista Enfermedades Señoras. Servicio de Enfermeras. Tratamiento médico Enfermedades: útero (matriz), ovarios y trompas. Consultas: Martes, jueves y sábados. De tres a seis. Pobres: miércoles y viernes. San Rafael 102. Telf. U-1680. E-626 Indf. 23 Mayo

DR. E. PERDOMO
Vías Urinarias, estrechez de la orina, riñón, hidrocele, sífilis, impotencia. Calle D y 11. Vedado. De 1 a 4. Telf. F-4822.

DR. HERNANDO SEGUI
Garganta, Naríz y Oídos
Prado, 38. De 12 a 3.
E-210 Indf. 11 Feb.

M.E.C.D. 2016

TELEFONOS A-3333 A-1014

ANUNCIOS CLASIFICADOS DEL DIARIO DE LA MARINA

TELEFONOS A-3333 A-1014

DOCTOR FLORES
EZCEMAS, ALMORRANAS

Ezcemas por antiguos que sean, se garantiza su curación por un procedimiento especial. Inyecciones Intravenosas para Reumatismo, Raquitismo, Linfangitis, Dispepsias y Blenorragia. Neurastenia por el procedimiento del doctor Monin. Electricidad Médica para Parálisis y Nerviosismo. Estrechez uretral y sífilis, curación garantizada. Almorranas: son curadas sin operación ni dolor, pudiendo el enfermo continuar sus trabajos diarios. Análisis orina: 2 y 3 pesos, completo. Impotencia. Curaciones por contrato. Análisis: Sangre Esputos, Heces Fecales. Consultas diarias de 9 a 12 mañana y 9 a 10 noche. Acosta 64. Telf. M-1658.
E-363 Indf. 1 Febrero

DR. ANTONIO PITA
MEDICO CIRUJANO

Nuevo tratamiento en enfermedades nerviosas y crónicas por la Fisioterapia, contando con la mejor instalación de electricidad médica. Rayos X, Ultravioleta, sala diagnóstica, laboratorio, gran sala de Hidroterapia con baños rusos, turcos, luz, sulfurosos, duchas alternas, piscina natación, gimnasia, asistida por expertos. San Lázaro 45, de 2 a 4 p. m.
E-174 Indf. E-17.

DR. ALFONSO SANCHEZ

Especialista de los Hospitales Necker y Lariboisiere de París. Vías Urinarias y enfermedades venéreas. Cirugía, Rayos X. Consultas de 1 a 5. Virtudes 88. Teléfono A-2008. English Spoken. On parle français.
E-433 11 Marzo

ENFERMEDADES SECRETAS

Antiguas, mal curadas y prostatitis, impotencia, esterilidad. Curaciones garantizadas en pocos días, sistema nuevo alemán, Dr. Jorge Winkelmaun, especialista alemán, 30 años de experiencia. Manrique 5-A, a todas horas.
E-1797 Indf. 17 Ag.

DR. IGNACIO CALVO
PROTOLOGO

Cirugía especial del recto. Tratamiento médico de las hemorroides. Rectos-copia, sigmodoscopia. Carlos Tercero 209, esquina a Franco. Teléfono U-2266. De 3 a 5.
E-430 Indf. 14 Feb.

LEPRA

Los médicos y personas interesadas que deseen conocer el nuevo libro del Dr. López Rovirosa, exponiendo la técnica de su ventajoso Nuevo Tratamiento contra la Lepra, pueden solicitarlo por correo en carta a dicho doctor, a San Lázaro 331, Habana. E-805 Indf. 4 Ab.

OCULISTAS

DR. C. E. FINLAY F. A. C. S.
PROFESOR DE OFTAMOLOGIA

Especialista en enfermedades de los Ojos y de los Oídos.
Calle 23 No. 246, altos, entre Baños y F, Vedado. Telf. F-1178.
Consultas de 11 a 12 y de 3 a 4 y por convenio previo.
E-1807 Indf. 1 Ag.

DR. MARTINEZ FERRER

Enfermedades de los ojos. Calle A, 184, (entre 21 y 23), Vedado. Consultas de 2 a 4. Teléfono F-3474.
E-526 Indf. 27 Febrero

DR. JOSE ALFONSO
OCULISTA

Garganta, nariz y oídos. Consultas de 1 a 4. Máximo Gómez 386. Telf. M-2330.
E-1763 Indf. 1 Ag.

DR. HORACIO FERRER
ESPECIALISTA DE LAS ENFERMEDADES DE LOS OJOS

Consultas de 2 a 5 de la tarde. Consultas por la mañana a horas previamente concedidas. Ave. Wilson y L, Vedado. Teléfono F-4891. E-1780 Indf. 1 Ag.

DR. ALIPIO C. PORTOCARRERO
OCULISTA
GARGANTA, NARIZ Y OIDOS

Consultas de 12 a 4.
San Nicolás No. 52, Habana.
Telf. A-8627. E-1795.

CIRUJANOS DENTISTAS

DR. VALDES MOLINA
CIRUJANO DENTISTA

San Lázaro 205 (bajos) esquina a Escobar. Teléfono A-8583. Dentaduras de 15 a 30 pesos. Trabajos se garantizan. Consultas de 8 a. m. a 5 p. m. Los domingos hasta las 12 m. E-1885 Indf. 1 Ag.

DR. SALVADOR VIETA Y MORE
CIRUJANO DENTISTA

Curaciones rápidas de todas las afecciones de la boca por procedimientos modernos, especialidad en piorrea, abcesos y curaciones de todos los dientes, muelas y raíces desahuciadas, evitando las extracciones. Haciéndose cargo además de todos los trabajos concernientes a su profesión. Consultas y operaciones de 2 a 5. Calle 9 esquina a I, altos, Vedado. Teléfono F-4677.
E-1773 Indf. 21 Ag.

DR. OROSMAN LOPEZ
PROFESOR TITULAR DE ORTODONCIA DE LA UNIVERSIDAD
—Y—
DRA. MANUELA LOPEZ

Especialista en corregir defectos de posición en los dientes de niños y adultos. Procedimientos nuevos. 17 número 451 (altos), entre 8 y 10, Vedado. Telf. F-3212. Consultas de 8 a 4 p. m.
E-623 Indf. 1 4Marzo

DR. MONTAÑO

Cirujano Dentista. Especialidad Prótesis. Laureado con Medalla de Oro en el 1er. Congreso Dental de Cuba. Consultas de 12 y 1 a 8. Industria 100, altos. Teléfono A-8878. E-566 9 Abril

DR. GUERRERO DELANGEL
DENTISTA MEXICANO

Técnica especial para extracciones. Facilidades en el pago. Horas de consultas: de 8 a.m. a 8 p. m.. A los empleados de comercio, horas especiales para la noche. Trocadero 65-B, frente al café "El Día". Teléfono M-6395.

DR. J. HERNANDEZ CALZADILLA
Cirujano Dentista

Especialista en extracciones sin dolor ni peligro en niños y señoras en estado, con anestesia local o gas. Cura completa de dientes flojos y piorrea alveolar. Puentes y planchas de todas clases modernas en encías. Trabajos de ortodoncia. Arreglo puentes, planchas partidas, faltas de dientes dejándolas nuevas. Consultas diarias hasta las 10 de la noche. Reina 76. Altos. Teléfono A-7537.
E-1817 Indf. 1 Ag.

Dr. Armando Roig y Palenzuela

MEDICO Y DENTISTA DE LA ASOCIACION "NTRA. SEÑORA DEL CARMEN" MEDICO DEL "DISPENSARIO TAMAYO" Consultas de 2 a 6. Plácido 49, altos. Teléfonos M-8002, I-2592.
E-948 Indf. 1 Ab.

COMADRONAS FACULTATIVAS

AMPARO VIÑALS, (Comadrona de las Hijas de Galicia) ofrece su casa para asistencia; precios convencionales; consultas de 11 a 12 a. m. y de 4 en adelante. Marqués González 63, altos, entre Maloja y Sitios. E 1041 Mayo 14.

CONSUELO RUDA DE RODRIGUEZ
COMADRONA FACULTATIVA

con muchos años de práctica, asistencia de partos en su domicilio con asistencia médica a precios módicos. Consultas de 9 a 11 y de 4 a 6. Tel. U-5824, Marqués González No. 64.
Cta. 1108 Ind 8 Mayo

JUANA PUIG
COMADRONA

Especialidad en partos y reconocimientos. Consultas gratis. San Miguel 244-E, altos, entre Marqués y Oquendo. Tel. U-4543.
E-1235 3 Junio

GIROS DE LETRAS

ZALDO Y COMPAÑIA
Cuba Números 76 y 78

Hacen giros de todas clases sobre todas las ciudades de España y sus pertenencias. Se reciben depósitos en cuenta corriente. Hacen pagos por cable, giran letras a corta y larga vista y dan cartas de crédito sobre Londres, París, Madrid, Barcelona y Nueva York, New Orleans, Filadelfia y demás capitales y ciudades de los Estados Unidos, Méjico y Europa, así como todos los pueblos.
E-1746 Indf. 1 Ag.

N. GELATS Y COMPAÑIA

106, Aguiar 108, esquina a Amargura. Hace pagos por el cable. Facilita cartas de crédito y giran pago por cable; giran letras a corta y larga vista sobre todas las capitales y ciudades importantes de los Estados Unidos, México y Europa, así como sobre todos los pueblos de España, Londres, París, Hamburgo, Madrid y Barcelona.

CAJAS RESERVADAS

Las tenemos en nuestra bóveda, construidas con todos los adelantos modernos y las alquilamos para guardar valores de los interesados. En esta oficina daremos todos los detalles que se deseen.

N. GELATS Y COMPAÑIA
BANQUEROS
E-324 Indf. 1 Feb.

J. BALCELLS Y CIA.
S. EN C.
San Ignacio Número 33.

Hacen pagos por el cable y giran letras sobre New York, Londres, París y sobre todas las capitales de España, Islas Baleares y Canarias. Agentes de la Compañía Inglesa de Seguros contra incendios "The Royal. Administración de Bienes. E-1742 Indf. 1 Ag.

A ALQUILER CASAS

A-1.—Habana.
A-2.—Vedado.
A-3.—Cerro.
A-4.—Jesús del Monte.
A-5.—Víbora y Arroyo Apolo.
A-6.—Luyanó.
A-7.—Regla y Guanabacoa.
A-8.—Marianao.
A-9.—Diversos lugares.
A-10—Casas de apartamentos

A1. Habana

SE ALQUILA el segundo piso de la casa Aramburu 12, entre San Lázaro y Jovellar, con sala, comedor, cuatro cuartos, comedor y todos los servicios. Es moderna, fresca y ventilada. La llave en el primer piso. Informan en Mazón 11. Telf. U-4497. A-1 20074 29 Mayo

SE ALQUILAN los hermosos bajos de Zulueta 36-D. Informes: Prado 111, altos. Telf. A-1544. A-1 S-3526 31 Mayo

40 PESOS, ALTOS nuevos. Comedor, sala, baño completo intercalado y tres habitaciones. Sitio alto y fresco. Agua abundante. En el mismo edificio, 16 pesos. Apartamento con luz, dos habitaciones, cocina y baño. Entre dos líneas de tranvías, Vigía y Fernandina. A-1 19552 10 Junio

ESCOBAR 146, entre Zanja y Salud. Se alquilan los espaciosos y frescos altos de esta casa, compuestos de sala, saleta, comedor y cuatro habitaciones, todo amplio. La llave en los bajos. Informes: Salud 75. A-1 20205 4 Junio

SE ALQUILAN los modernos bajos de Infanta 35, a dos cuadras de Tejas, tres cuartos, comedor, sala, cocina y servicios completos. Poco alquiler. Teléfono U-6726. A-1 S-3627 1 Junio

SE ALQUILA la casa Malecón 12, principal, a una cuadra de Prado, compuesta de seis habitaciones, sala, recibidor, cocina, cuarto de baño, cuarto de criados con servicio sanitario. No falta nunca el agua. Las llaves en los bajos, izquierda. A-1 20206 4 Junio

SE ALQUILAN los modernos y hermosos altos de San Miguel número 118. Sala, recibidor, cinco habitaciones, comedor, cocina y servicio de criados. Precio $90.00. La llave en los bajos. Informan: F-2973. A-1 20393 30 Mayo

MONTE Y CASTILLO. Se alquila un local con enseres propio para establecimiento. Informan en el Bar "La Gloria". A-1 20389 31 Mayo

AGUIAR, 134, ENTRE MURALLA Y SOL

Se alquilan estos magníficos y bien ventilados altos, compuestos de sala, recibidor, cuatro habitaciones amplias, baño intercalado, agua caliente, timbre eléctrico, cocina de gas, pantry, lavadero y cuarto de criados con servicio sanitario completo. Acera de la brisa. Informa: J. Barquín y Co., Muralla y Aguiar, Teléfono A-7858. A-1 S-3653 6 Junio

SE ALQUILA magnífico piso, Rayo 25, con sala, comedor, cuatro hermosas habitaciones, servicios sanitarios modernos y cocina de gas. Informan en la misma. Teléfono A-1417. A-1 20415 1 Junio

VIRTUDES 171-B. Se alquilan cómodos y frescos altos y bajos. Llaves en el 171-D bajos. Informes: calle 13 número 84, entre H e I, Vedado. Teléfono F-2410. A-1 S-3656 30 Mayo

SAN LAZARO 312, entre Escobar Gervasio, recién construída, planta baja, primero segundo separados. Sala, recibidor, tres cuartos, comedor, cuarto criados, baños modernos. Teléfono U-5759. A-1 20424 29 Mayo

SE ALQUILA la hermosa y fresca planta alta Figuras 16 esquina a Lealtad, con sala, recibidor, comedor y cuatro habitaciones y baño completo. Para informes y verla en los bajos, de 1 a 4. A-8107. A-1 20354 6 Junio

ALQUILO MODERNOS altos en Alambique 27, media cuadra de los tranvías, con sala, comedor y cuatro cuartos. Precio de situación. Informes: Universidad 15. Telf. A-3061. A-1 20356 6 Junio

SE ALQUILAN los bajos y altos de la casa Manrique número 124, bien toda o separada. Propia para colegio, sociedad de recreo o cosa análoga por su extensión. De construcción moderna. La llave en el número 126. Para informes Manteca. Cuba 76-78. A-1 20376 11 Junio

COMODOS Y frescos altos, con sala, comedor, tres grandes cuartos y servicios se alquilan en San Rafael 141 y 151, entre Lucena y Marqués González. La llave en la bodega. Informes: A-6420. A-1 20378 3 Junio

SE ALQUILA en el suntuoso Edificio Marta, moderno piso compuesto de foyer, sala, tres cuartos, baño intercalado, comedor, cocina y calentador de gas. Servicios de criados. Elevador día y noche. Consulado 7 casi esquina a Prado. A-1 20379 3 Junio

SE ALQUILAN, Marqués González 6 y 6-B bajos, entre San Rafael y San José, con sala, comedor, tres grandes cuartos, patio y servicios. La llave en la bodega. Informes T-6420. A-1 20381 3 Junio

SE ALQUILAN en Oquendo B, E y F, entre Zanja y San José, frescas casitas, con sala, comedor, dos cuartos, patio y servicios. La llave en la ferretería. Informes: A-6420. A-1 20382 3 Junio

SE ALQUILA el tercer piso casa Máximo Gómez 206. Llave e informes en los bajos. A-1 20395 2 Junio

ALQUILO CASITA. Sala, cuarto, baño completo, cocina gas, a media cuadra Infanta, una Carlos III. Xifré 20, entre Estrella y Maloja. $33. A-1 20396 4 Junio

ALQUILO CASITAS apartamentos, Oquendo Pocito, bodega; otras grandes primero segundo piso; una baja chiquita; hay cuartos apartamentos. Llave puerta calle Infanta. Sala bodega. A-1 20426 11 Junio

ALQUILO espléndidos altos, casa Lealtad 122, entre Salud y Reina, compuestos de sala, saleta, comedor al fondo, seis cuartos, dos baños, uno intercalado, cocina de gas y de carbón con su horno, pantry, dos cuartos y caseta sevillana en la azotea para el servicio de criados, propios para familia acomodada o médico de buena clientela. La llave en los bajos. Informan en la misma. A-1 20414 6 Junio

SE ALQUILA la casa de Sol número 121, con dos plantas y 6 habitaciones en la azotea, entrada independiente. La 1ra. planta se compone de un salón corrido propio para establecimiento. La 2a. planta tiene sala, saleta, comedor, cocina, baño, servicio, 5 habitaciones y un patio entendido. Se alquila toda la casa o separadamente cada planta. Informan Sol 125, altos. A-1 20208 28 Mayo

MODERNAS A $12.00 y $14.00. Sala y dos habitaciones, cocina y servicios, a una cuadra los tranvías y guaguas "La Especial", lo más alto y sano de la Víbora. Al lado del Convento Santa Clara. Calle C entre 12 y 12, Batista. A-1 20213 31 Mayo

VIVA CON ECONOMIA Y CONFORT

Casas fresquísimas, modernas, con dos, tres, cuatro habitaciones, sala, comedor, baño lujoso, demás servicios. Dos elevadores funcionando día y noche. Morro y Genios. Edificio Gómez. A-1 20252 4 Junio

CASAS a $22.00. Alta o baja con dos cuartos, sala, saleta y servicios, cocina, etc. Puerta Cerrada 83 y 93, entre Carmen y Figuras. A-1 S-3630 29 Mayo

CARLOS III 16-C, ALTOS

Sala, saleta, comedor, cuatro habitaciones, baño intercalado moderno, cocina de gas, servicio de criados. Próximo al colegio La Salle. Precio: 65 pesos. Informan: F-2134 y M-7908. A-1 20148 31 Mayo

EN $25 CASA moderna con dos habitaciones y baño intercalado, parte más alta de Santo Suárez, calle Oeste entre Estrada Palma y Luis Estévez, llave al lado, para más Perseverancia 34 altos o teléfono A-6591. A-1 20242 5 Junio

CASA EN 23.00

Esperanza número 117, con 2 habitaciones, sala y saleta, acabada de pintar; en la misma informan y en el Telf. A-2484. El lunes. (A-1) S-3624 28 Mayo

CASTILLO, 54

Casa de madera con sala, comedor, tres cuartos, cocina, servicios, patio y traspatio, $25. Próxima al mercado y tranvías. Llaves bodega. Informes: San Joaquín 33. Teléfono M-4803. A-1 20151 1 Junio

ZEQUEIRA, 12, BAJOS

A una cuadra de Monte. Casa con sala, saleta, dos cuartos, cocina, patio y servicios, $30. Llaves bodega. Informes: San Joaquín 33. Telf. M-4803. A-1 20152 1 Junio

OMOA, 14-B

A una cuadra de Monte. Casa con sala, comedor, tres cuartos, cocina y servicios, $35. Llaves bodega. Informes: San Joaquín 33. Teléfono M-4863. A-1 20153 1 Junio

SE ALQUILA: Los altos de la casa de Belascoaín 56, de construcción moderna, compuesta de sala, recibidor, comedor, cinco cuartos, baño intercalado, cuarto de criada, con servicios y baño independiente. Informes San Miguel 57, bajos, teléfono M-9581. J. Camps. A-1 20157 4 Junio

SE ALQUILAN en Prado número 97, dos apartamentos con balcón a la calle, frente al Capitolio, con muebles y todo servicio. Se dan baratos. Informan en el mismo. A-1 20171 30 Mayo

ALQUILO A familia decente altos y bajos San Lázaro 101, entre Galiano Blanco. Sala, comedor, tres habitaciones, cuarto criado, baño moderno cada piso, 70 y 75. Verlo de 11 a 6. Llave en los altos. A-1 20186 29 Mayo

ALQUILO, SAN Lázaro 147, piso principal de la casa moderna. Sala, saleta, 4 cuartos, baño intercalado, comedor fondo, cocina con calentador y baño de criado. Informes: M-8513. A-1 S-3626 1 Junio

EN $60 altos modernos primer piso motor para agua, sala, saleta, comedor, 4 cuartos, Jesús María 73, entre Compostela y Habana. Informan los bajos. A1 20311 30 Mayo

SE ALQUILA el primer piso de Compostela y Conde, con 3 cuartos, sala y comedor, baño moderno informan en los bajos. Telf. M-4212. A-1 S-3645 3 Jn.

ALQUILO primer piso Escobar 41 esquina Animas, construcción moderna, abundante agua, espléndido servicio sanitario, muy fresca. Llave botica. Informes Aguila 62 antiguo. A1 20351 29 My.

FIGURAS 35, PRIMER PISO

esquina, tres cuartos, comedor, sala, baño completo, cocina, 42 pesos, Bajos, dos cuartos, etc. 34 pesos. Rebajadas. Informes. X-1085. Llavín, mismas. A1 20346 28 Mayo.

ANIMAS, Manrique segundo piso, moderno, compuesto, sala, comedor, cuatro habitaciones, baño intercalado, la llave los bajos. Informan San Rafael 113. Teléfono A-1963. A1 20331 31 Mayo.

VIRTUDES 137, altos, a la brisa, se alquilan recibidor, sala, seis habitaciones, comedor, baño moderno, cocina gas. La llave e informes en los bajos. U-4350. A-1 20024 1 Junio

CONSULADO 69 A. ALTOS

Casa nueva, con sala, tres cuartos, comedor, cuarto criados, baño familia y criados, cocina gas con horno, agua abundantísima, que no puede faltar. A-1 20124 27 Mayo

ALQUILO ALTOS Y BAJOS

Casa nueva muy cómoda y barata con elevador, sala, recibidor, 5 habitaciones, baño intercalado, gran comedor, despensa y cuarto de criados, San Miguel 173 B una cuadra de Belascoaín, el portero las enseña o en el segundo piso informan. A-1 20123 31 Mayo

CASAS PARA FAMILIAS

Desde 45 a 85 pesos, completas, modernas, frescas, céntricas, confortables, 3 cuartos dormitorios, gran edificio "Providencia", Carlos III número 12 esquina a Oquendo. No se mude sin ver antes estos pisos y agradecerá este aviso. Informes: O'Reilly 11, Teléfono A-9251.
A1 E 1261 M

SE ALQUILAN los altos de Lealtad número 111, entre San Rafael y San Miguel. Tiene sala, recibidor, comedor, 7 habitaciones, baño completo, cuarto y servicio de criado etc. Alquiler 125.00. La llave en los bajos. Informan Tel. F-4496. A-1 S-3602 29 Mayo

ACABADOS de pintar, se alquilan en $55.00 cada uno, los altos y bajos de la casa moderna Campanario 180 cerca de Reina, compuestos de sala, comedor, 3 cuartos y baño. La llave en la casa de empeño de la esquina. A-1 20005 28 Mayo

GANGA. Se alquila en Parque Maceo. Ganga. Casa grande. Dos plantas con 1,200 metros. Marina 5, propia para Sociedad, Cuba, Hotel, Clínica, Academia, Cabaret, etc. Se dan meses gratis para ayudar a la adaptación. Alquiler 250 pesos. Informes: teléfonos A-4358 y M-6263, altos botica Sarrá. A1 20101 31 Mayo

E ALQUILAN los espléndidos altos de Manrique 4, para oficinas. Precio: 70 pesos. Informan en la misma. A-1 S-3553 1 Junio

SE ALQUILAN baratos los bonitos altos de Habana 204, casi esquina Merced, con hermosa sala, 3 grandes habitaciones, comedor y buen baño; para verla de 4 a 6. A-1 20003 30 Mayo

ALQUILO FRESCOS, amplios altos, Empedrado 51 esquina a Aguacate. Sala, comedor, 3 cuartos, doble servicio, azotea, $60. Informan en la bodega. Teléfono U-2037. A-1 20034 30 Mayo

SE ALQUILAN los cómodos y bonitos altos de la casa Chávez 6, son de moderna construcción. Allí todo está en relación. Informan: Belascoaín 95. Edificio Recarey. A-1 20050 31 Mayo

SAN JOAQUIN 6-B

entre Cádiz y Santa Rosa. Se alquila esta casa con sala, saleta, comedor, tres cuartos y servicios en $31.00. Informan J. Balcells y Cía. San Ignacio 33, A-2766. A-1 20104 3 Junio

ALQUILO, AGUIAR 5 y 7, segundo piso, con dos grandes cuartos. Sala, comedor, cocina de gas, servicios completos. Llaves e informes Habana y Cuarteles, bodega. Telf. M-4844. Precio baratísimo. A-1 S-3607 3 Junio

SE ALQUILA el alto de Consulado 15, sala, comedor, tres habitaciones, baño intercalado, habitación y baño sirvientes. Informes teléf. F-4878. A1 19938 28 Mayo.

NEPTUNO 243-B

Bajos entre Aramburu y Hospital, se alquila una casa fresca y cómoda, informan U-4239. A1 19982 29 Mayo.

INFANTA 8, entre San Lázaro y Jovellar, se alquila bonito tercer piso, moderno, muy fresco, baño completo intercalado, criados. Informan: Galiano 40. Telf. I-2035. A-1 19888 31 Mayo

ALQUILO ALTOS y bajos, Concordia número 163.1|2, con 6 habitaciones el alto y 4 el bajo, calentador, cocina de gas, baño moderno, a la brisa. Precio reajustado. Llaves en la bodega de Oquendo. Informes: J número 200. F-5012 y A-8665. A-1 S-3533 2 Junio

SE ALQUILAN los bajos de Cárdenas 3, esquina a Corrales, propios para establecimiento. 70 pesos, y Cárdenas 5, 3o. derecha, 45 pesos. Llaves e informes en Zulueta 36-G. Telf. A-9266. A-1 19755 1 Junio

ALQUILO CASITA NUEVA

en 20 pesos con luz independiente, a una cuadra del parque Maceo, Hornos 6 entre Príncipe y Vapor M-6916. A1 S3560 28 Mayo.

ESTRELLA 157, esq. a Escobar, segundo piso, moderno, muy fresco: tres habitaciones, demás comodidades. Informan en Muralla 111. A-7468. A1 19776 29 Mayo.

SAN RAFAEL 153, esquina Hospital. Alquilo piso bajo moderno. Sala, saleta, 2 habitaciones, baño moderno, cocina gas. Ferretería Belascoaín 71, esquina a San Rafael. Telf. U-5215. A-1 19454 28 Mayo

SE ALQUILAN espaciosos altos, Monte 311, cerca de Cuatro Caminos, 5 cuartos, sala, saleta, comedor, dos servicios y una gran habitación en la azotea. Teléfono A-5640. A-1 19573 2 Junio

SE ALQUILA un fresco y hermoso 2o. piso en Damas número 18, casi esquina a Luz, compuesto de sala, recibidor, 5 amplias habitaciones, baño intercalado, con agua fría y caliente, comedor, cocina de gas, cuarto de criado con todos los servicios Precio de situación. Informan; Damas número 18, bajos. Telf. M-3039 (A-1) S-3576 1 Junio

LEALTAD, 68, ALTOS

Se alquila la moderna casa cinco cuartos, recibidor, sala, comedor, baño intercalado, pantry y servicios para criados. Informes Reina 25. Teléfono A-5301. La llave en los bajos. A-1 19873 31 Mayo

SE ALQUILAN los bajos de Reina 113, antiguo, compuestos de sala, saleta, cuatro cuartos grandes, comedor, baño, cocina y dos patios. Informan en los altos. A-1 S-3570 31 Mayo

ESTRELLA 58, altos, entre Manrique y San Nicolás. Se alquilan. Sala, comedor, cuatro cuartos, cocina, servicios, nunca falta agua. Llave en la bodega de la esquina. Informan: F-1253, M-8887 y A-8124. A-1 S-3580 29 Mayo

SAN LAZARO 98 bajo interior independiente, sala, dos cuartos, cocina gas, servicio etc. Precio 30 pesos. Informes M-2863, noche F-2124. Llave en los altos. A1 19098 29 Mayo.

HABANA: Se alquila el primero o segundo piso de la casa calle de Mazón 31, entre San José y Valle, compuestos cada uno de sala, comedor, tres cuartos, baño intercalado, cocina y servicio de criado. Precio: 55 mensuales. Las llaves de ambos pisos en la bodega de Mazón y Valle.

HABANA: Se alquilan los altos de la casa O'Reilly 76, compuesta de sala, recibidor, tres cuartos, comedor, cuarto de baño, cocina y servicio de criados y dos cuartos en la azotea. Precio: $80.00 mensuales. La llave en los bajos.

PARA OFICINA: Precio reducido, se alquila en los altos de Empedrado 16, dos departamentos bien ventilados y con frente a la calle.

SEGUNDO PISO, altos de la casa Villegas 23 y 25, casi esquina a Empedrado, compuesta de sala, comedor, tres habitaciones, baño intercalado, cuarto y servicio de criados. La llave en el primer piso de la propia casa. Precio: $65.00. Informa Bufete de Arellano. Telfs. A-2218 y A-2478. E-802 Indf. 1 Ab

A2. Vedado

VEDADO, 15 número 337, entre A y B. Alquilo casa. Jardín, portal, sala, comedor, cuatro cuartos y demás comodidades. Llave al lado. A-2 20440 6 Junio

SE ALQUILA la casa J número 8, entre 9 y 11, Vedado, con portal, sala, comedor, hall, cinco habitaciones, cuarto despensa, cocina, baños intercalados, servicio criados, garage, patio y traspatio. Renta setenta pesos al mes. Informa Dr. Agustín Morales, 9 entre I y J, Vedado. Teléfono F-1731. A-2 20442 30 Mayo

VEDADO. Se alquilan los cómodos y frescos bajos de 5ta 44.1|2, entre D y E, a la brisa, acabados de pintar y a media cuadra del Parque Villalón, con 5 hermosas habitaciones, patio y traspatio y demás servicios. La llave en el 44 (bajos). Informan F-5469, después de las 10. A-2 20388 4 Junio

PROXIMO AL Parque Maine, se alquila la casa en N número 20, tipo chalet, entre Línea y 17, Vedado, con jardín, portal, sala, comedor, cuatro habitaciones, baño completo, cuarto y servicios de criados, cocina y calentador de gas. Informes A-6420. Puede verse de 1 a 5 p. m. A-2 20377 3 Junio

$55. SE ALQUILA EN $55

Los modernos y frescos altos de la calle 12 número 25, entre 13 y 15, Vedado. La llave en los bajos. Informan en Compostela 94. A-2 20369 31 Mayo

VEDADO. Se alquilan los altos de la casa calle 15 número 196, entre G y H, con todas sus comodidades. Razón: calle H número 138, esquina a 15. A-2 20133 1 Junio

VEDADO. Se alquila el bajo de Avenida Wilson 85-A. Sala, cuatro habitaciones, dos baños, hall, comedor, habitaciones y baño para sirvientes y patio. Informes: Telf. F-4878. A-2 20168 30 Mayo

SE ALQUILA amueblada una casa cerca de los baños de mar, calle 5a. esquina F, altos, número 31, con terraza, sala, comedor, 4 cuartos, baño completo, cocina y demás servicios. Iforman en la misma. Teléfono F-5925. A-2 S-3623 2 Junio

CALLE 27 No. 374 ENTRE 2 Y 4

Jardín, portal, sala, comedor, cuatro habitaciones, cocina, baño moderno, servicio de criados. Precio $65.00. Informan teléfono F-2134. A-2 20148 31 Mayo

EN EL VEDADO. Alquilo la hermosa casa de Paseo y 27, acera de los pares. Informan teléfono XO-1741 y A-3231. A-2 S-3631 29 Mayo

SE ALQUILA la amplia y fresca casa calle 9 número 38, entre G y F, en el Vedado. Sala, recibidor, comedor, 6 cuartos y demás servicios, todo moderno, en la misma informan. A-2 20038 31 Mayo

GANGA. Se alquila toda la casa. 13 número 25 entre 2 y 4, compuesta de dos pisos independientes, con sala, saleta, tres habitaciones al fondo con entrada y servicios independientes. Alquiler 70 pesos. Si hace contrato por un año o más se da un mes gratis. La llave en la bodeba de 13 y 4. Informes teléfonos A-4358 y M-6263, altos botica Sarrá. A2 20099 31 Mayo

GANGA. Se alquila fresca y hermosa casa de esquina, 5a. No. 36 esquina a E, Vedado. Jardín y portal por las dos calles. Sala, recibidor, 5 habitaciones con ventanas a la calle E, comedor al fondo, baño, cocina, pantry, cuartos y servicios de criados, garage, etc. Se da un mes gratis. Alquiler $110. Informes: A-4358, M-6263, altos Botica Sarrá. A-2 20100 31 Mayo

SE ALQUILAN para primero de Junio, regios bajos modernos a la brisa, calle veintitrés 248, entre Baños y F. Vestíbulo sala, saleta, cinco cuartos con sus closets, dos baños, comedor sevillano, cuarto y servicio de criados, garage para tres máquinas. Todos los departamentos se hallan lujosamente decorados y los baños en colores son de lo más fino. Informes F-6180 y F-2279. A2 20262 29 Mayo.

VEDADO alquilo magníficas casas altas y bajas, cuatro y seis habitaciones, frente al Malecón, también una, dos plantas, habitaciones y baño los altos; Once entre L y M, allí informan. A2 20310 29 Mayo.

VEDADO SE ALQUILA CALLE 25

número 420 entre 6 y 8 a la brisa, acabada de pintar, una cuadra del tranvía por la calle 23. Estos hermosísimos bajos, compuesto de jardín portal, sala, recibidor, hall, 5 grandes cuartos, 2 baños intercalados, salón de comer al fondo, cocina de gas, cuartos y servicios de criados, todo cielo raso lavadero, garage para 2 máquinas, propia para personas del más refinado gusto, y en módico precio. Luaces núm. 20, esquina Bruzón está la llave e informan. Teléfono U-3003. A2 20156 29 Mayo.

SE ALQUILA hermosa casa calle 17 número 302 esquina C, Vedado. Jardines portales, vestíbulo, gabinete, hall grande, siete habitaciones, tres baños, comedor, pantry y cocina, lavadero, tres cuartos criados, garage para dos máquinas, la llave en la misma de 2 a 6. A-2 20226 29 Mayo

ALQUILO FRENTE AL MAR

Vedado, calle A No. 3, casa moderna, sala, cuarto, cocina y baño $20, luz toda la noche, informa el encargado. A-2 20120 28 Mayo

SE ALQUILA

Casa calle E o Baños 253, entre 25 y 27. Jardín, portal, sala, 5 cuartos grandes, comedor, cuarto criados y servicio. Precio rebajado. Llaves al lado. A-2 20047 28 Mayo

SE ALQUILAN los altos de la casa calle H número 223, entre 23 y 25, propio para corta familia. Informan en los bajos. A-2 20017 1 Junio

ALQUILO CASA en el Vedado, compuesta de sala, 3 cuartos, cuarto de criados, comedor, dos baños. Informan: 13 entre 6 y 8, bodega. A-2 20063 1 Junio

SE ALQUILAN dos preciosos altos en la calle C y 19 por módico precio. Teléfono F-1985. A-2 19535 28 Mayo

SE ALQUILAN modernos altos, calle 25 número 347. Sala, comedor, 3 cuartos, baño intercalado y servicio de criado. Informan: F-3646. (A-2) S-3571 31 Mayo

VEDADO, calle Ocho número 209, altos, entre 21 y 23. Sala, saleta, tres habitaciones, baño completo, comedor, otra habitación en la azotea con sus servicios, lavadero. La llave en los bajos. Informan: F-2697. A-2 19929 30 Mayo

SE ALQUILA una moderna y fresca casa, calle 2 entre 13 y 15, acera de la sombra. Informan: calle 2 número 87, teléfono F-5072. A-2 S-3574 29 Mayo

BAJOS EN CASA nueva, todo confort, tres habitaciones, baño intercalado, pantry, comedor y magnífico sótano con amplia cocina y dos grandes habitaciones con baño para criados. Calle 27 número 17, entre M y N. Informes y llave en los altos. A-2 19765 31 Mayo

SE ALQUILAN altos calle 6 número 185, entre 21 y 23. Terraza, sala, hall, cinco cuartos y demás comodidades. Entrada para criados. Teléfono F-3682. A-2 19752 29 Mayo

SE ALQUILA una casa amueblada, calle 9 entre F y G. Informan: F-3325. A-2 B-8 S 3207 2 Junio

EDIFICIO TAVEL, 21 Y C

Se alquilan casas con sala, comedor, cocina y baño con dos, tres y cuatro habitaciones; otra con sala, cuarto, cocina y baño. F-6252 y U-1710. A-2 S-3200 2 Junio

AVENIDA de los Presidentes, calle G, No. 25 entre 17 y 19, se alquila hermosa casa, una sola planta, portal, vestíbulo, recibidor, sala, comedor, cinco cuartos y dos de criados y demás comodidades, informan al lado. A-2 19721 28 Mayo

CASITAS independientes, $13.00, Vedado. Calle 26 entre 27 y 29, a cuadra y media del tranvía de la calle 23. Portal, sala, cuarto servicios sanitarios, patio, todo independiente. Informa Otero, bodega Las Mercedes. 27 y 26. Telf. A-0383. A-2 18376 8 Junio

SE ALQUILA en el Vedado casa grande, al centro de una manzana de terreno que limita las calles 4 y 6, 11 y 13. Puede verse a todas horas. Informan: Manzana de Gómez 240. Teléfono A-4893. A-2 19015 29 Mayo

29 ENTRE B y C, Vedado. Se alquilan los altos de Villa Dulce María. Cinco cuartos, sala, comedor, terraza, baño intercalado, cocina de gas, etc. Precio $80.00. Informan: J. Balcells y Cía., San Ignacio 33. Teléfono A-2766. A-2 19245 31 Mayo

A3. Cerro

CERRO. Alquilo en 15 pesos cómodos altos de la azotea la casa Infanta esquina Santa Teresa. Tienen dos habitaciones, comedor y demás servicios. Informes bodega. A-2 20051 31 Mayo

CERRO 458-B, esquina a Patria. Se alquilan bajos con portal, sala, comedor, dos cuartos, baño y cocina. Informan en la misma. Alquiler módico. A-3 20163 29 Mayo

ALQUILO LOS frescos altos de Domínguez letra C, casi esquina a la Calzada del Cerro. La llave en la barbería de enfrente. Informan: Telf. X-2651, Menéndez. (A-3) S-3652 31 Mayo

SE ALQUILA casa moderna y fresca, San Pablo número 44, casi esquina a Mariano. La llave en el número 14 esquina a Santa Catalina, Cerro. (A-3) S-3651 21 Mayo

ALQUILO CASA moderna y fresca con portal, 3 cuartos y demás servicios. Santa Catalina número 8, esquina a San Pablo. La llave en los bajos. (A-3) S-3650 31 Mayo

ZEQUEIRA 52 A, casa moderna, sala, comedor, tres cuartos, baño intercalado completo, cocina de gas. Informes M-2863, noche F-2124. Llave en la bodega. A-3 20243 10 Junio

ALQUILO, Primelles 49, fresca casa con portal, sala, saleta corrida, tres grandes cuartos, comedor corrido al fondo, pantry, cocina, baño, patio y traspatio. Informan F-2090. A-3 20007 29 Mayo

CERRO. ALQUILO precioso, fresco, corrido piso alto, Domínguez esquina Mariano, escalera mármol, sala, 3 cuartos, balcones, comedor, cocina, servicio, baño, en $30 y $60, garantía; trato en la misma Julio. Otra baja, con sala, saleta, 2 cuartos, cielo raso, servicio, cocina, patio independiente, $25 y $50 garantía. Julio Palao. A-3 19925 31 Mayo

CERRO se alquilan casas Prensa y Velarde, compuestas de portal, sala, comedor y 3 cuartos, precio situación. Teléfono I-7661. A3 19959 31 My.

A4. Jesús del Monte

HERMOSA CASA

Delicias 26 entre Mangos y Remedios, Jesús del Monte, una cuadra de la Iglesia: Sala, comedor, 3 cuartos, cocina, baño, patio central: Precio $30.00 mensuales. Quintana: M-3193. A-4 20094 31 Mayo

SE ALQUILA en Calzada de Jesús del Monte 508, casi esquina a Milagros, con sala, tres cuartos, patio, servicios y azotea. La llave en la ferretería. Informes: A-6420. A-4 20380 3 Junio

EN JESUS del Monte, Santa Ana y Luco. Se alquilan frescos y ventilados altos con sala, saleta, tres cuartos y todo servicio, agua abundante. Precio $25. Llave bajos. A-4 20138 3 Junio

SE ALQUILAN los altos de J. del Monte 61, compuestos de sala, comedor, tres habitaciones y servicios, agua con abundancia. Precio $35.00. Informan: teléfono I-2262. A-4 S-3628 28 Mayo

ALQUILO ALTO esquina fraile, comedor, sala, cuatro cuartos, servicio moderno completo, acabada de reformar y pintar gran azotea, precio de situación. Lacret esquina Pasaje Este, Santos Suárez. La llave en la bodega. Telf. I-7228. A-4 20170 2 Junio

SE ALQUILA la casa Calzada de Jesús del Monte No. 3 esquina Tejar. Informan Tel. M-2504, la llave en el No. 1, Fonda. A-4 S-3311 6 junio

A5. Víbora y A. Apolo

SE ALQUILA una casa en Concepción 162, esquina Novena, con sala, recibidor, 2 habitaciones, patio y portal, con tranvía en la esquina. Informan A-0590. A-5 S-3581 31 Mayo

SE ALQUILA la casa San Mariano letra D, bajos, entre Calzada y San Buenaventura. Informan: Telf. A-8919. A-5 19909 1 Junio

E ALQUILA, Calzada Arroyo Apolo esquina San Juan. Portal, sala, dos cuartos, comedor, cocina y servicios, $18.00. A-5 19758 28 Mayo

SE ALQUILA la casa San Anastasio 22, entre Santa Catalina y Milagros, con 4 cuartos, portal, 2 ventanas, patio y demás servicios. Alquiler último: 30 pesos. Llaves en la bodega de Santa Catalina. Informan: F-1714. A-5 S-3666 4 Junio

ALQUILO AMPLIOS y frescos altos, Avenida 10 de Octubre 524, casi esquina a Santa Catalina. Terraza, gran sala, cuatro grandes cuartos, comedor, baño de lujo, cocina con calentador de gas, cuarto y servicio criados en la azotea. Informan: F-2090. A-5 20006 29 Mayo

CALZADA de Jesús del Monte 463, hermosa casa (a una cuadra Reparto Chaple) esquina Altarriba, frescos altos para numerosa familia, recibidor, sala, 7 habitaciones y 2 baños, completos intercalados, comedor al fondo, pantry, cocina, cuarto y servicio criados. Garage con cuarto chauffeur y servicio. $110. En la misma informan de 1 a 6. A-5 20042 29 Mayo

ALQUILO MODERNOS frescos altos, Loma Chaple 8, cerquita Calzada. Sala, comedor, 5 cuartos, baño intercalado, doble servicio 50 pesos. Informan los bajos. Telf. U-2037. A-5 20033 30 Mayo

SE ALQUILA espléndida casa Avenida de Acosta y Primera, altos. Dos cuadras de los tranvías. Llaves: Jesús del Monte 632, bodega. Informes: Alonso y Compañía. M-5111. A-5 19998 30 Mayo

PRECIO de situación. En lo más alto de la calle Concepción se alquila elegante y cómodo chalet de mampostería rústico, en 45 pesos. Informan: M-7500. A-5 20253 28 Mayo

POCITO 10, Y DELICIAS

Preciosos altos modernos, con sala, saleta, cuatro cuartos, baño intercalado completo, cocina de gas y calentador. $45 Llaves bodega. Informes: San Joaquín 33. Telf. M-4803. A-5 20150 1 Junio

VIBORA SEGUNDA No. 3, entre B. Lagueruela y Gertrudis, se alquila casa separada de las demás, forma de chalet, bien ventilada. Informan: B. Lagueruela 25. Tel. I-7187. A-5 20084 1 Junio

VIBORA. B. Lagueruela 27, esquina a Segunda, frente a la popular Sociedad Areca, se alquila espacioso chalet fabricado en el centro de mil metros de terreno. Informan: B. Lagueruela 25. Tel. I-7187. A-5 20085 1 Junio

PRIMERA NUM. 22

entre Gertrudis y Josefina se alquilan casitas muy frescas, nuevas a 16 pesos con luz y derecho al teléfono, informa Curbelo I-6306, I-3348. A5 19948 31 Mayo.

O'FARRILL 15, Víbora. Un bajo moderno. Sala, cuatro cuartos, recibidor, dos baños intercalados, comedor lujoso, servicio criados con o sin garage. 13. A-5 20144 28 Mayo

SE ALQUILA la casa Estrada Palma número 85, entre O'Farrill y Concejal Veiga, a la brisa, muy fresca. Tiene jardín, portal, sala, saleta, hall, cuatro habitaciones con lavabos de agua corriente, baño completo, comedor, cocina, cuarto y servicios de criados. Todos los departamentos muy amplios. La llave en la bodega. Informes: Telf. U-5577. A-5 19894 28 Mayo

LAWTON, San Anastasio 70, entre San Francisco y Concepción, fresco. Sala, saleta, 4 cuartos, comedor, baño, cocina, servicio. 50 pesos. Llave al lado. A-5 20041 29 Mayo

SE ALQUILA la casa Armas 20, Víbora, sala, comedor y dos habitaciones y amplio portal, la llave en el 22 informen en Monte 31. Teléfono A-4353. A5 20346 29 Mayo.

($30.00) HERMOSA y moderna casa. Jardín, portal, sala, 2 habitaciones, comedor, baño y patio. Alcalde O'Farrill entre Chaple y Luis Estévez. Villa María Vicenta. A-5 19422 3 Junio

33 PESOS, alquilo hermosa casa compuesta portal, sala, 3 habitaciones, comedor, servicio intercalado, patio y traspatio. Carritos en la esquina, Tejar 5, entre 8a. y 9a. Lawton. A-5 19621-22-29 31 My.

VIBORA, Milagros 60, a 3 cuadras de la Calzada y a una de los tranvías de Concepción. Se alquila barata, con sala, comedor, 3 cuartos, cocina, patio etc. Llave al lado. Informes: F-5668. A-5 19361 2 Junio

PATROCINIO 22, esquina, tres cuadras Paradero y colegios Maristas y Lourdes. Jardín, portal, saleta, sala, tres grandes cuartos con lavabos y baño a cada lado, hermoso comedor, pantry, cuarto costura, cocina gas, carbón, dos cuartos criadas, baño, lavadero, garage, gran traspatio, muy rebajada. Llaves en el 15. Informes: Chaple 6. I-1377. A-5 19211 31 Mayo

A6. Luyanó

SE ALQUILA una casa preparada como para Café, Fonda y Bodega, con armatoste acabado de fabricar, con vida propia situada en la Calzada de Luyanó, Boada y Pérez y Hno. Se da contrato, alquiler moderado. Informan en Cienfuegos No. 37, López y Hno. A-6 S-3448 28 Mayo

FABRICA ESQUINA Pérez, Luyanó, alquilo casa moderna. Portal, sala, 2 habitaciones grandes, baño. 23 pesos. Ferretería Belascoaín 71. U-5215. A-6 20190 4 Junio

A UNA CUADRA de la Calzada de Luyanó, en Acierto, 9-C, alquilo casita con portal, sala, comedor, dos habitaciones, patio y servicios. La llave al lado en la D. Informes: I-5106. A-6 19861 28 Mayo

A8. Marianao

ALQUILO CASA, 7a. esquina 6a., Reparto La Sierra, frente Parque. Bajos: sala, comedor, cocina. Altos: cinco habitaciones, dos baños, terraza, jardín, garage, cuarto de chauffeur. Llave otra esquina. Informan: teléfono F-5495. Precio: 100 pesos. A-8 18993 30 Mayo

AMPLIACION DE Almendares, en lo más céntrico, una cuadra del tranvía y de los ómnibus de la Habana. Jardín, portal, sala, tres habitaciones, baño intercalado, comedor, pantry, cuarto criado, cocina, un gran traspatio, garage. 6 Ave. entre 11 y 12. Renta $60.00. FO-1013. A-8 20408 30 Mayo

CRUCERO DE la Playa, Reparto Nicanor del Campo. Se alquila en la calle 9, entre 14 y 16 las casas número 7 y 11, compuestas de portal, sala, 3 habitaciones con baño intercalado, comedor, cocina, cuarto de criado, con servicio y garage. La llave al lado. Informan: F-2906 (A-8) S-3554 6 Junio

COUNTRY CLUB PARK

Parque de Residencias privadas. Lugar fresco e ideal. Se alquila cerca del juego de golf, residencia de dos plantas con portal al frente y fondo, terraza, vestíbulo, sala, comedor, pantry, cocina, cuarto de criados, garage, cuarto de chofer y servicios. En los altos terrazas, 4 hermosas habitaciones, dos baños y hall. Jardines en una extensión de 3,500 metros cuadrados. Informes: The Trust Company of Cuba, Obispo 53, teléfono M-6917. A-8 E-1260 31 Mayo

REPARTO BUEN RETIRO

Se alquila la casa de dos plantas situada en la calle Reina esquina a Parque, con jardines, portal, sala, comedor, pantry, cocina, gabinete y cuarto. En los altos 3 hermosos cuartos, baño y hall. Garage en cuerpo aparte con cuartos y servicios. Precio de situación. Informes: Country Club Park Investment Company, Obispo núm. 53, teléfono M-6917. A-8 E-1260 31 Mayo

COUNTRY CLUB PARK
PARQUE DE RESIDENCIAS PRIVADAS

Tenemos a la venta dos residencias. Precios de situación. Tel. M-6917. Obispo 53. A-8 E-1260 31 Mayo

POR EMBARCAR alquilo Chalet de lujo con o sin muebles, seis dormitorios, garage para 2 máquinas, frigidaire y jardín. FO-1663. A-8 20091 31 Mayo

ALMENDARES. Hermosos altos de esquina, nueva fabricación, balcones y terrazas a dos calles, mucha brisa, agua abundante, frente a las Ursulinas. Calle 4 y 13. Informes de 8 a 12. A-1392. A-8 19548 28 Mayo

A9. Diversos lugares

EN LO MAS ALTO del Reparto Batista, calle D entre 11 y 12 y a media cuadra del tranvía, se alquila en 45 pesos linda casa de mampostería, fabricación moderna, compuesta de portal, sala, saleta, tres hermosas habitaciones, baño intercalado completo, comedor, patio y servicio de criados. Informan en la misma. Telf. U-2199. A-9 20421 3 Junio

REPARTO LA Esperanza, alquilo, acabada de fabricar, en lo más alto, una casita con dos departamentos. J. Casal y Cisneros. Informan en la misma y Campanario 3, Martínez. A-9 20140 30 My.

LINDA CASA por $25.00. Jardín, portal, sala, tres amplias habitaciones, comedor, lindo baño, lo más sano de la Víbora. Calle C, entre 11 y 12, Batista. A-9 20214 31 Mayo

ALTURAS DEL Río Almendares. Se alquila la planta alta de una casa en la Avenida América y Avenida de los Aliados, compuesta de terraza, sala, hall, recibidor, comedor, tres cuartos baño intercalado, despensa, cocina y fregadero, cuarto y servicios de criados y garage para una máquina y servicio. Precio 100 pesos mensuales. La llave en los bajos de la misma. Informes: Bufete de Arellano. Teléfonos A-2478 y A-2218. E-1130 Indf. 12 Mayo

A10. Casas de Apartamentos

EDIFICIO Arbos, se alquilan apartamentos de sala, cuarto y baño, completo, cocina y luz, elevador día y noche, en Oquendo 18, entre San Miguel y San Rafael. A10 19777 6 Mayo.

SE ALQUILAN departamentos con sala, comedor, 3 cuartos y demás servicios. Casa de extricta moralidad. Para verlos preguntar por el encargado. Para informes Manteca. Cuba 76-78. A-10 20375 11 Junio

$40 PLAZA DEL MAINE $44

Por tranvía Línea y M. Pisitos independientes, sala a la calle, tres habitaciones, baño intercalado, cuarto y baño criada, cocina gas y comedor al fondo, ambos salida independiente. Gran edificio "Maine Apartments" elegancia, ventilación, orden. Familias escogidas exclusivamente. M y 13, entre Calzada, Línea y Malecón. Frente al parque más suntuoso de América. Esquinas $50 y $55. Hay amueblados y garages y farmacia. A10 S3600 22 Agosto.

APARTAMENTO de fachada moderno, sala, comedor, cuarto, cocina, calentador, baño completo, edificio estilo español, San Lázaro y Hospital en la botica. Informan. A10 S3641 1 Junio.

EDIFICIO LARREA, M. Gómez 407 y 409. Preciosos apartamentos modernos, bonitos, baratos, de 1, 2 y 3 cuartos, sala, baños intercalados, comedor. El encargado. A-10 20143 28 Mayo

PALACIO "LA AURORA"

Oquendo 24. Se alquilan departamentos con sala y cuarto, cocina y servicios independientes, luz toda la noche. Muy baratos. Informan U-6908. A-10 S-3439 28 Mayo

"PALACIO AYESTERAN"

Ayesterán No. 8, se alquilan departamentos con sala, cuarto y comedor, cocina y baño completo independiente, luz toda la noche a $20 y $21. Tel. U-2412. A-10 S-3438 28 Mayo

EDIFICIO "AGUIAR", Industria 72.1|2, a 2 cuadras de Prado. Amplios apartamentos de 2 cuartos con su baño completo, luz, limpieza, teléfono, agua caliente y ascensor día y noche y un local propio para oficina. A-10 18483 9 Junio.

B OTROS ALQUILERES

B-1.—Departamentos.
B-2.—Habitaciones.
B-3.—Locales para comercio.
B-4.—Muebles y enseres.
B-5.—Instrumentos de Música.
B-6.—Automóviles.
B-7.—Varios.
B-8.—Solicitud de alquileres.

B1. Departamentos

PRECIOSOS DEPARTAMENTOS

Manrique 53 y 55, entre Neptuno y San Miguel, altos de La Filosofía. Nueva fabricación con balcón al frente, muy amplios y frescos, mucha limpieza, agua abundante, alquiler de situación. Informan en La Filosofía. (B-1) 20368 2 Junio

DEPARTAMENTO independiente azotea, muy fresco. Dos cuartos y uno chico, baño intercalado, recién construído. San Lázaro 312, entre Escobar Gervasio. Teléfono U-5739. B-1 20425 29 Mayo

EN $20 UN departamento de dos habitaciones, amplias, claras y ventiladas, servicio propio y electricidad. Compostela 113, entre Sol y Muralla. B-1 19505 3 Junio

SE ALQUILAN frescos y cómodos departamentos y habitaciones. Informan en Cuba 4. B1 S3648 29 Mayo.

DEPARTAMENTOS modernos a $18 y $20, sala, cuarto, cocina, baño y luz a una cuadra de San Lázaro. Jovellar 49 entre Hospital y Espada. B-1 20126 30 Mayo

EDIFICIO CARREÑO

Frescos y ventilados departamentos de 2, 3 y 4 habitaciones de dormir aparte de sala, comedor, baño, cocina, repostería, cuarto y servicio de criados. Oficina 2o. piso. Tel. U-2958 B-1 20010 8 Junio

SE ALQUILA un departamento en Animas esquina a Oquendo, a una cuadra del parque Maceo. Alquilo $25.00. La llave en la misma. B-1 20194 28 Mayo

EMPEDRADO Y Aguiar, Edificio Larrea. Preciosos apartamentos con todo servicio. Casi regalados. Informa encargado, para oficinas. B-1 20145 28 Mayo

GALIANO Y CONCORDIA

En el 2o. piso se alquila un apartamento, sala, comedor, 3 habitaciones, baño y cocina. La llave Vidriera café. Teléfono I-1790. B1 20245 29 Mayo.

MAGNIFICOS APARTAMENTOS

Muy frescos, de 2, 3 y 4 habitaciones, etcétera. Preciosa vista al mar. Alquileres rebajados. Edificios "Echeverría". Malecón o Marina 16, y Calzada y J, entrada Vedado. Informes: F-1664, F-5976 y M-2387. B-1 19305 31 Mayo

SE ALQUILAN en O'Reilly 5 entre San Ignacio y Cuba, departamentos, uno entrada independiente, agua en los lavabos, muebles o sin ellos, buena comida si la desean, mucho orden, baratos. B-1 18910 28 Mayo

ALQUILO EN 14 PESOS

Con luz, hermoso apartamento nuevo e independiente. Calle 3 número 65, entre 16 y 18, Reparto Almendares. Telf. FO-2429. B-1 20036 1 Junio

SE ALQUILAN MAGNIFICOS TERRENOS

Propios para industrias y depósitos de materiales, con chuchos de Ferrocarril, muy cerca de la Calzada de Concha y de los Muelles. Informan: Telf. X-2819. Concha 3, Taller de Maderas Gancedo. B-1 20043 1 Junio

B2. Habitaciones

SE ALQUILAN habitaciones espléndidas, con lavabo de agua corriente. No se admiten perros. Personas de moralidad. Galiano 132 altos del "Brazo Fuerte". B-2 20096 31 Mayo

OBRAPIA 99 una cuadra parque, hermosas habitaciones vista calle, baño caliente todas horas. Precios bajos. Industria 115. Habitaciones $15 y $17. Sol 79. Habitaciones $9 y $15. B2 S3647 10 Junio.

ALQUILO en casa particular hermosa habitación independiente con su servicio y luz, a hombres o matrimonio solo. Milagros 37, Reparto Mendoza. Telf. I-6072. B-2 S-3667 2 Junio

OBRAPIA 96-98 se alquila una habitación con balcón a la calle y un gabinete de mamparas, lavado de agua corriente, luz toda la noche para oficinas u hombres solos informes el portero. B2 20288 31 Mayo.

SE ALQUILA una habitación a persona seria en casa particular, amplia y ventilada. Amistad 81 2do. piso entre San José y Barcelona. B2 20324 28 Mayo.

SOL 79 habitaciones $7 y $15.00 Departamento $24.00. Casita de cinco habitaciones $35.00. Industria 115 habitaciones $12.00 y $16.00. Cuba 46, habitaciones $10.00, $12.00 y $15.00, departamento $27.00. B2 S3646 10 Junio.

INQUISIDOR 25

Esquina a Luz, tenemos habitaciones frescas y ventiladas con balcón a la calle de $10 en adelante. B-2 S-3611 29 Mayo

SE ALQUILA una habitación amplia, fresca en lo más céntrico de la Habana, casa Prado número 9, altos. Informan en la misma, sábado 25 hasta el otro sábado. B-2 20067 30 Mayo

SE ALQUILA una habitación muy fresca para hombres solos o matrimonio sin niños. Informan en Escobar número 168, altos. B-2 S-3618 28 Mayo

SE ALQUILAN tres hermosas habitaciones juntas o separadas. Animas 90, altos, primer piso, entre Galiano y San Nicolás. B-2 20139 30 Mayo

EGIDO NUMERO 18, a media cuadra de la Estación Terminal. Se alquilan habitaciones baratas con luz. Informan en la misma. B-2 20174 30 Mayo

ALQUILO DOS hermosas y bonitas habitaciones con luz, teléfono y espléndido baño, agua abundante. Precio módico. Unicos inquilinos. San Ignacio 84-A, entre Sol y Muralla. B-2 20199 28 Mayo

HABITACION PARA familia alquilo dos grandes, juntas o separadas, personas solas o matrimonio sin niños. Absoluta moralidad. Precios económicos. Campanario 123, entre Reina y Salud. B-2 20200 29 Mayo

EN REINA 6 segundo piso, casa particular, se alquila una habitación con agua corriente a hombre solo o matrimonio sin niños. B-2 S-3636 29 Mayo

EN CASA particular se alquilan dos habitaciones con baño privado a caballero o señora sola, no hay niños. Luz, teléfono, también para guardar muebles. Calle A No. 208 entre 21 y 23, Vedado. B-2 S-3637 28 Mayo

SAN RAFAEL 44 se alquilan dos habitaciones con balcón a la calle, hay teléfono y se da comida, más informes en la misma. B-2 20246 30 Mayo

SAN IGNACIO 48 y Lamparilla: Se alquilan habitaciones modernas, altas y frescas a diez pesos. Pueden verse a las once de la mañana. Informan Telf. F-2124. B-2 20027 3 Junio

EN SALUD 132 se alquilan tres habitaciones muy baratas. Las llaves en el primer piso. B-2 19756 1 Junio

HABITACIONES, altas y bajas, con piso de mosaico, muy grandes, a precio módico. Escuela pública enfrente. Mucho orden. Lagunas 60-E, entre Escobar y Gervasio. B-2 19757 30 Mayo

GALIANO 109, altos del City Bank, la mejor casa de la Habana por su seriedad, limpieza y buena comida. Habitaciones con baño. B-2 S-3521 29 Mayo

VEDADO. Elegante residencia particular. Habitaciones con todo confort, lujosamente amuebladas, propias para la temporada de baños. Precio moderado. Telf. F-2221. B-2 19889 28 Mayo

B3. Locales para Comercio

SE ALQUILA en $80.00 para negocio comercial la planta baja. Acosta número 7. Llave al lado. Telf. M-4712. (B-3) S-3572 31 Mayo

PARA COMERCIO

Se alquila la planta baja Figuras 16, esquina a Lealtad, propia para bodega, café o botica. Esquina céntrica, alquiler rebajado. Se dá contrato. Para verla en la misma de 1 a 4. B-3 20359 6 Junio

SE ALQUILA la casa Consulado número 85, esquina a Animas, para establecimiento, propia para botica donde siempre existió. La llave en Prado número 99. Informes Manteca. Cuba 76-78. B-3 20374 11 Junio

SE ALQUILA la esquina de Animas 7 y Consulado, propia para establecimiento. La llave en la barbería. Para informes: Manteca, Cuba 76. B-3 20373 11 Jn.

SE ALQUILA para almacén u otro establecimiento los bajos de Cuba 93 entre Luz y Acosta. Informan: teléfono F-5380. B-3 20409 4 Junio

NUEVO LOCAL

Alquilo para pequeña industria o depósito en 45 pesos. Carmen 9, una cuadra de Monte. Telf. A-7042. B-3 20385 2 Jn.

ALQUILO espléndido local la esquina de Benjumeda y Plasencia, pegado a Infanta, acabado de fabricar, propio para establecimiento, almacén o industria. Precio muy barato. Telf. A-3061. B-3 20355 6 Junio

PARA BILLARES o comercio. Alquilo planta baja San Ignacio 48, entre Obrapía y Lamparilla. Tiene cinco grandes puertas calle. Superficie 600 metros. Informan teléfono F-2124. B-3 20026 3 Junio

ALQUILO GRAN local con enseres para bodega u otro comercio. Véalo, gran oportunidad. Alquiler módico. Calle Goicuría 24, esquina Luis Estévez, en Santos Suárez, véalo. B-3 20015-16 17 Junio

REINA, 28

Local propio para establecimiento. Tiene dos habitaciones, baño, cocina. Precio: 110 pesos. Informan: F-2134 y M-7908. B-3 20147 31 Mayo

HERMOSAS naves. Se alquilan, son modernas, muy apropiadas para comercio, Figuras 104 al 110. Están próximas a los Muelles de Atarés y Tallapiedra, calle adoquinada. Informan en la Bodega del lado. B-3 S-3632 29 Mayo

GRAN LOCAL para comercio. En Monte 399 al lado del Mercado Unico, tiene 700 metros de superficie, salida por la calle Omoa y se alquila en módico precio. Informan en Belascoaín 637, señor García. M-2911. B-3 S-3633 29 Mayo

ALQUILO AMPLIA nave para garage, almacén o industria, con 500 metros. Zanja 140-B, por Espada. Informes en el café. Teléfono U-2037. B-3 19901-02 29 Mayo

AGUILA 96, bajos. Se alquilan, con fiador. Muy próximos a San Rafael. Informan, Cuba 52, de 3 a 5. A-7625 o F-1283. B3 19836 28 Mayo.

GANGA. Se alquila hermoso local. Cuba número 70, casi esquina a Obispo, propio para fonda, café, oficina, etc. Si hace contrato por un año o más se da un mes gratis. Alquiler 70 pesos. Informes: teléfonos A-4358 y M-6263. B3 20102 31 Mayo

NAVE EN LOMBILLO Y AYESTERAN

Se alquila con 860 Metros, dos cuartos al fondo, pasillo. Informes bodega de Payrot en la esquina o en I-3726 su dueño. B-3 20117 29 Mayo

BUENA OCASION

Local esquina, propio para Bodega u otro giro con contrato 4 años baratísimo por embarcar su dueño antes del 31 del actual. Virtudes esquina Perseverancia. B3 20078 28 mayo.

PARA SALON DE BILLARES

En Inquisidor 25, por Luz, al lado del café, tengo un local de 14 metros de frente por 9.50 de fondo, propio para cuatro mesas de billar. Informa el encargado o su dueño: teléfono I-5916. B-3 S-3610 29 Mayo

MAGNIFICO LOCAL de 400 metros, con entrada para camión por dos calles, propio para industria o almacén. Estévez 43. Informes en los altos del 41. Telf. M-7001. B-3 20058 29 Mayo

SE ALQUILA en la Calzada de Infanta 52.1|2 letra B, casi esquina a Desagüe, un local propio para establecimiento y con vivienda. Dos puertas hierro. Informan: U-1777. B-3 S-3619 10 Junio

M.E.C.D. 2016

TELEFONOS A-3333 A-1014

ANUNCIOS CLASIFICADOS DEL DIARIO DE LA MARINA

TELEFONOS A-3333 A-1014

GANGA. Se alquila espléndido local, planta baja para establecimiento o familia. San Lázaro 222 y 224, alquiler 35 pesos. Informa el portero.
B-3 20103 31 Mayo

SE ALQUILA OBISPO No. 78 BAJOS

Casi esquina a Villegas, gran local, sirve para toda clase de comercio. La llave en la misma de 8 a 11 y de 1 a 4.
B-3 E-1264 30 Mayo

SE ALQUILA Amistad 40 casi esquina Neptuno, local 480 varas, habitaciones fondo, precio razonable. Informes Bernaza 39. A-3568.
B-3 20224 1 Junio

SE ALQUILA Belascoain 10 casi esquina Neptuno, local 480 varas, precio razonable. Informes Bernaza 39. A-3568.
B-3 20225 1 Junio

SE ALQUILA en el mejor punto de la Habana parte de un local con teléfono, vidrieras, luz y herramientas nuevas, propio para platería o taller de máquinas de escribir, etc., etc. Precio muy bajo, llame al M-8833.
B-3 20227 28 Mayo

NAVE REGALADA, $50.00

De 500 y pico metros cuadrados, 1 cuadra esquina Tejas y otra Infanta, Cruz del Padre y Velázquez. Llaves e informes bodega. Teléfonos A-7841 y M-5798.
B-3 19734 1 Junio

FRENTE AL teatro "Apolo", alquilo dos locales modernos, propios para cualquier comercio, con habitaciones interiores o sin ellas. Las llaves en el 307. Informan I-5106.
B-3 18962 28 Mayo

SE ALQUILA la casa Desamparados 18, esquina a Cuba, a propósito para bodega, bar, carnicería, lechería, casa de comidas u otra industria cualquiera. Tiene planta alta que puede dividirse por tabiques para inquilinos. Informes: teléfono I-2547.
B-3 19872 2 Junio

SE ALQUILAN las dos casillas 31 y 32 de la Plaza del Vapor, situadas en el arco de entrada por Galiano, a propósito para peletería, sombrerería, tienda de tejidos, café, bodega u otra industria cualquiera. Se da contrato. Informes: teléfono I-2547. La llave en las casillas 19 y 20, por Reina.
B-3 19871 2 Junio

SE ALQUILA la amplia casa San Isidro 67 esquina a Picota, con cuatro puertas por cada calle, a propósito para inquilinato, garage, depósito de mercancías, fonda, bodega, bar, carnicería, lechería o cualquiera otra industria que se desee. Se hace contrato. Informes: teléfono I-2547.
B-3 19869 2 Junio

SE ALQUILAN dos naves una de techo de concreto y otra fibra cemento y una esquina, propia para bodega ú otro giro en Benjumeda y Subirana y en Santo Tomás y Subirana. Informes en la misma o teléfono FO-1787.
B3 S3597 7 Junio.

PARA comercio o industria alquilo baratísimo, local moderno Infanta esq. a Sitios, tiene cinco puertas metálicas. Informan Infanta 47 bajos.
B3 S3559 1 Junio.

PARA ESTABLECIMIENTO

Alquila Infanta 107. Entre valle y San José. Informes en la misma.
B3 19787 30 Mayo.

AGUILA 96, bajos. Se alquilan, con fiador. Muy próximos a San Rafael. Informan, Cuba 52, de 3 a 5. A-7625 o F-1283.
B3 19837 28 Mayo.

PAULA, 12

Se alquila para almacén o industria la planta baja de esta moderna casa, con cuatrocientos metros planos y piso granito, cerca de los muelles. Informan: teléfono F-6421
B-3 S-3517 2 Junio

SE ALQUILA local apropiado para depósito o industria, 200 metros, barato. O'Reilly 5 entre San Ignacio y Cuba.
B-3 18911 31 Mayo

PROPIO PARA comisionistas, depósito, etc., se alquila amplio local en Tejadillo número 5. La llave en el alto. Informes: Obispo 16, altos.
C-3 18877 13 Junio

SE ALQUILA la casa de dos plantas de Oficios 30 propia para almacén importante. La llave en el 32. Informan Estrella 39.
B-3 S-3215 1 Junio

B8. Solicitud de Alquileres

DESEO ALQUILAR casa en el Country Club, Reparto o una finquita cerca de la ciudad, embarcándose su dueño cuidamos la casa y dando algo de alquiler. Se cambian referencias. Llamad al F-5072.
B-8 S-3662 30 Mayo

C COMPRAS

C-1.—Casas.
C-2.—Solares.
C-3.—Establecimientos.
C-4.—Automóviles y Accesorios.
C-5.—Maquinaria y Accesorios.
C-6.—Muebles y Prendas.
C-7.—Instrumentos de Música.
C-8.—Animales.
C-9.—Fincas Rústicas.
C-10—Objetos varios.

C3. Establecimientos

COMPRO Y VENDO

Establecimientos de todas clases, especialidad en bodegas, cafés y vidrieras de tabacos. Fincas urbanas y dinero en hipoteca. Tengo negocio para usted. Paulino Fernández, intermediario comercial. Belascoain y Carlos III. Café Celada. Tel. U-6818. de 2 a 5.
(C-3) 16846 28 Mayo

C6. Muebles y Prendas

"LA NACIONAL" COMPRA-VENTA-PRESTAMOS

DE OCASION.—Vendemos varias Cajas de Hierro, diferentes tamaños, Archivos de metal; Kardex, Máquinas de escribir y de sumar; gavetas sueltas de metal; baúles, maletas de cuero y de fibra, juegos de cuarto esmaltados y barnizados, juegos de comedor, recibidor y de sala de diferentes tipos; sillones de mimbre y de portal e infinidad de piezas sueltas. Todo a precios baratísimos.

COMPRAMOS muebles de oficina de todas clases; cajas de caudales, máquinas de escribir, de sumar y de coser, juegos de sala y piezas sueltas. Pagamos los mejores precios.

PRESTAMOS en todas cantidades. Dinero sobre ropas, muebles, joyas, máquinas de coser y escribir y sobre todo lo que tenga y represente valor. Véanos cuanto antes. Villegas 93, Plaza del Cristo. Teléfono A-9915. "La Nacional". Casa de toda confianza.
C-6 20076 24 Junio

MUEBLES A PLAZOS Y EN ALQUILER

Compramos toda clase de muebles finos. También hacemos cambio. Llame al teléfono U-5820. La Comercial, Neptuno número 153, entre Escobar y Gervasio. Las ventas para el campo no pagan envases.
C-6 S-3203 2 Junio

COMPRAMOS muebles en cualquier cantidad. Burós, neveras, máquinas Singer y mamparas. Pasamos a domicilio. Avise al Telf. A-6620.
C-6 19456 2 Junio

C10. Objetos Varios

TELEFONO M-9654. Martínez. Compro ropa usada, zapatos y todo lo que sea de vestir, de caballero, que esté en buen estado. Monserrate esquina a Teniente Rey.
C-10 19017 13 Junio

LIBRERIA MONSERRATE

Compro libros en todas cantidades, voy a domicilio. Vendo magníficas obras de derecho y libros cubanos antiguos. Teléfono M-3980. Monserrate 145.
C-10 20012 3 Junio

COMPRAMOS TODA clase de objetos de plata fina, oro viejo, platino y plata, en todas cantidades. San Rafael 133. Carballal Hermanos.
C-10 17401 1 Junio

COMPRO PLATINO, oro viejo, prendas rotas, objetos de plata, bronce, carey, nácar. Todo lo de fotografía, óptica, gemelos de teatro y toda clase de objetos vendibles. Voy enseguida. Avise teléfono A-4177. Teniente Rey No. 106, frente al DIARIO.
C-10 20197 29 Mayo

D VENTAS

D-1.—Casas.
D-2.—Solares.
D-3.—Establecimientos.
D-4.—Automóviles y Accesorios.
D-5.—Maquinaria y Accesorios.
D-6.—Muebles y Prendas.
D-7.—Instrumentos de Música.
D-8.—Animales.
D-9.—Fincas Rústicas.
D-10—Objetos Varios.

D1. Casas

COJAN PAN GRANDE, COJAN

VIBORA.—Calle 13 y Concepción.—"Pasaje Iberia". 12 casitas nuevas pintadas aceite, siempre alquiladas, 527 metros. Rentan $125.00, en $9.000, mitad al contado. Costaron $13.000.

VIBORA.—Preciosa casa $2.950.00, admitiendo deber $2.000, Dolores 245, apearse Concepción y 13, tranvías, y guaguas Lawton. Tiene portal, sala, dos hermosas habitaciones, comedor, servicios. Véala hoy.

VIBORA.—Tres hermosas casas, frente tranvía Lawton. Portal, sala, tres cuartos, baño intercalado, comedor, patio, mucho traspatio. Avenida Dolores entre 16 y 17 a $4.500 cada una. Rentan $34.00.

VIBORA.—Calle 16 esquina "B", frente tranvías Lawton, suntuoso edificio dos plantas concreto, escalera mármol, esquina para comercio. Tiene 9 casitas altas y bajas. Renta $200, en $17.000. Costó $24.000.

CALZADA 10 de Octubre 519, casi esquina Concepción, 1.069 varas para fabricar, punto comercial incomparable, mucho terreno al fondo, a $15.00 vara. Costó a $25.00.

$8.000 VARAS frente tranvías, calle "B" en Lawton, a $2.75 vara. 1.365 varas en Concepción entre Armas y Porvenir, a $4.40 vara. 1.000 varas esquina 16 y Dolores, frente tranvía Lawton, con zapata corrida, a $6.00.

TAMBIEN SE cambian estas propiedades por otras de la mitad de su valor, recibiendo la diferencia en efectivo o en hipoteca. Dueño Sierra. Estrada Palma número 9. De 12 a 2. Telf. I-1812.
D-1 20065 28 Mayo

GANGA se vende 2 cuartos de mampostería, con techo monolíticos en $350.00 pagar el resto $10 a la compañía mensual. Informa teléfono FO-2724. Chirino
D1 20257 31 Mayo.

RESIDENCIA MODERNA

Vendo de jardín, portal, sala, comedor, 4 hermosos dormitorios, gran baño intercalado, dos closet, hall, cocina azulejeada, paredes de citarón, techos monolíticos, cielo raso decorado, garage grande, cuarto y servicio de criado. Patio con árboles frutales. Calle 9 y Avenida 9, frente a la línea de la playa, rodeada de buenas residencias. Precio $9.800 con facilidades de pago. También fabricamos en otros repartos con muchas facilidades de pago y a gusto del que desea el proyecto. Sr. Valladares, constructor de obras. teléf. XO-1155.
D1 20344 1 Junio.

VENDO UNA casa en la Víbora, Reparto Mendoza, a dos cuadras de los tranvías y muy cerca de los colegios Maristas y Lourdes, con jardín, portal, sala, hall, 4 cuartos, comedor, baño, cocina, garage servicio de criado y traspatio, en $8.500. Teléfono I-1507.
D-1 20461 1 Junio

VENDO UNA casa en la Víbora, R. Mendoza, a una cuadra del tranvía y muy cerca de los colegios Maristas y Lourdes, con jardín, portal, sala, hall, 4 cuartos, comedor, baño, cocina, servicio de criados, garage, en $7.000. Telf. I-1507.
D-1 20462 1 Junio

UNA ESQUINA con bodega y cinco casas de mampostería y hierro preparadas para hacerles altos, rentan $175.00, las vendo en $15.000, dejo la mitad en hipoteca. García Pola, Finlay 119 altos. Teléfono U-1363.
D-1 20088 28 Mayo

VERDADERAMENTE regalada o séase en 25,000 pesos, doy un chalet que costo el año 15 al pie de 55 mil; mil 100 metros, todo fabricado, armazón hierro forrado con concreto garantizado para 4 pisos. Tiene sala de mármol de 10 metros por 6, saleta comer igual y 8 cuartos de 4 y medio por 4, en lujo, un verdadero Palacio. Llámeme enseguida si no quiere perder esta tremenda ganga; tratará Ud. con el propio dueño. I-6102.
D-1 S3615 30 Mayo

SE VENDE barata una esquina con dos casas. Calle Mayía Rodríguez y Pasaje Sur, Reparto La Sola. Informan Sola y Pasaje Sur, bodega.
(D-1) 20192 3 Jn.

VIBORA. MUY barata se vende casa. Jardín, portal, sala, tres habitaciones, comedor, baño completo, patio, traspatio. Trato directo. Lacret 34-C, entre Bruno Zayas y Cortina.
D-1 20155 28 Mayo

COJAN GANGA. Concepción, cerca Calzada. Portal, sala, 4 cuartos, saleta, servicios 6x40, todo fabricado y moderno. $7.000, mitad en mano, resto a deber. Dueño: Salud 8. Rastro. M-7457.
D-1 19868 7 Junio

VENDO CASA moderna $5.500. Santa Emilia 92, próxima Serrano, frente tranvía. Portal, sala, comedor, tres cuartos, dos servicios, patio, pasillos. Doy facilidades. Párraga 4.1|2. Víbora.
D-1 19859 28 Mayo

UN PALACIO POR $37,000

Hoy vale $60,000; pero urgencias especiales obligan a darlo en ese precio. Está en la meseta de la loma de Chaple, Víbora. Llámeme al teléfono I-6102 a cualquier hora y tratará con el propio dueño.
D-1 S-3614 30 Mayo

GANGA

En el mejor lugar del Reparto Miramar se vende un aespléndida casa, por tener su dueño que embarcarse para el extranjero. Está situada en la acera de la sombra. Construcción de mucho lujo y garage. Informan: G. del Monte, Habana 82. A-2474.
(D-1) S-3603 28 Mayo

PROPIETARIOS

Vendo varios chalets tres y cuatro habitaciones todas comodidades. Ampliación de Almendares; si no reunen las comodidades que necesitan les construyo otra; tengo terrenos en cualquier lugar ciudad o campo; doy presupuesto, planos y estudios gratis, cobro terminación, dejo parte en hipoteca, para cancelar partidas parciales; no tendrán pleito con constructores si llaman FO-1969. J. Fonollar, calle 12 A. de Almendares: por reparaciones, instalaciones, pídame precios. Pague a plazos; voy a cualquier punto campo. Informes correo; me hago cargo de todo trabajo, grande o pequeño.
D-1 19737 30 Mayo

SE VENDEN en intervención de corredor las modernas casas de dos plantas Pérez 11 y 13, entre Concha y Juana Alonso; están pintadas de verde. I-2484.
D-1 E-1181 Indf 6 Jul

SE VENDEN: la casilla número 20 y una cuarta parte de la 19, situadas en la Plaza del Vapor, por Reina, casi esquina a Galiano, conjuntamente o solo la 20. Precio definitivo: $16.000 y $4.000 oro americano respectivamente, libres y sin mediación de corredor. Informarán: teléfono I-2547.
D-1 19870 2 Junio

VENDO UNA ESQUINA

1.500 varas todo comercio, renta 300 pesos un solo recibo, libre de agua y contribución, precio 35.000 dejo 15 mil al 6 0|0 es una ganga. Informes Amistad 136, notaría Dr. Roca.
D1 S3561 6 Junio.

D2. Solares

EN LA SIERRA. Bonito solar de 30x28, esquina de brisa. Urge su venta. De 8 a 12. A-1392.
D-2 19549 28 Mayo

VERDADERA GANGA. Se vende un terreno con un chalet, 778 m. cuadrados. Se dá muy barato. Informan: Dolores y 9a., Lawton, Arturo Díaz. Telf. I-7804.
D-2 21032 8 Junio

SOLARES

Para RESIDENCIAS
INDUSTRIAS
COMERCIO
Precios y condiciones muy atractivas.
Véanos.
MENDOZA Y CIA.
Obispo 63
E-1133 13 Julio

CON $400.00 rebaja vendo contrato solar de esquina en Santos Suárez, lugar alto y saludable. Teléfono U-3262.
D2 20347 3 Junio.

SE VENDE un hermoso solar en la calle Línea entre I y J, Vedado. Informan en Concordia 68. M-6067.
D-2 19474 28 Mayo

SE TRASPASA la opción de un solar de esquina en Batista, junto a la línea de tranvías. Se dá por lo entregado. Informan: Luyanó y Concha. Telf. X-2292.
(D-2) S-3548 29 Mayo

AVISO. POR embarcarme vendo solar fabricado madera y mampostería. Renta $90. También vendo una bodega. Paga poco alquiler. Se dá barata porque urge la venta. Informes: Telf. FO-2630.
D-2 20447 30 Mayo

¡MAGNIFICA OPORTUNIDAD! EN 23, VEDADO

Le vendo de $10 a $13 vara la medida que usted solicite, también en las calles 20, 21, 22, 24 y 26, con grandes facilidades de pago. Informa su dueño: Dr. Aranda y M. Sañudo. Mercaderes 9, Depto. 3, de 10 a 12 a. m. Teléfono M-6173.
D-2 E-223 Indf. 26 Enero

A 200 METROS DE INFANTA

Nueve mil varas, con chucho de ferrocarril, otros lotes a 50 y 100 metros de Infanta. Facilidades pago. Informa Tavel. F-6252 - U-1710.
D-2 S-3201 2 Junio.

VERDADERA GANGA

Vendo una esquina de gran porvenir en Lugareño y Pozos Dulces, detrás del paradero del Príncipe. Otra esquina en General Lee y Mendoza casi al puente que va a Palatino. Reparto La Sola, informan en San José 126, teléfonos U-2224 y 2217.
D-2 19393 1 Junio

UN TERRENO a cuatro pesos y medio la vara con chucho de ferrocarril propio. En la Calzada de Concha otro terreno en la Calzada de Luyanó a tres pesos y medio. En la Playa vendo otro a dos pesos setenta y cinco centavos casi a media cuadra de los tranvías. García Pola, Finlay 119 altos. Teléfono U-1363.
(D-2) 20089 28 Mayo

CALZADA y Paseo. Se vende con facilidades de pago un terreno de esquina; mide 3.634 de frente por 3,689 de fondo. Informan: F-1439.
(D-2) S-3617 1 Junio

VENDO O CAMBIO por casa solar o automóvil un Pasaje de 12 casitas que rentan $140. A-5474. M-2261.
D-2 20181 30 Mayo

REPARTO SAN José, esquina de fraile, con 1,323 varas, a $2 vara. Informan: Libertad 33, entre P. Delgado y Goicuría. Telf. I-1427.
D-2 20198 30 Mayo

D3. Establecimientos

URGE VENDER por enfermedad del dueño puesto de aves y huevos; buena marchantería. Poco alquiler y contrato. Factoría 30, buenos enseres para fruta, caja contadora.
D-3 19542 29 Mayo

SE VENDE un puesto de frutas con buena vivienda y poco alquiler, abierto hace 20 años y se dá muy barato por enfermedad. Informan: San Ignacio y Muralla, vidriera de tabacos. En el café.
D-3 19932 28 Mayo

SE VENDE una bodega muy cantinera por disgusto entre los socios. Monte y Revillagigedo. Pregunte al cantinero.
D-3 19908 31 Mayo

BUENA OPORTUNIDAD. Por inventario y al contado vendo mi bodega por tener que embarcarme por asuntos de familia. Está sola en esquina. Es cantinera. En Marianao, a 30 metros del paradero Los Quemados, esquina Boquet y Línea. Trato directo con el dueño. No quiero corredores. Felipe Remis Pérez.
D-3 20189 2 Junio

POR EMBARCAR cedo pequeño taller cargar y reparar acumuladores, motores y dinamos con dinamo de 1.1|2 kilowats, 115 volts y su pizarra de cero al máximo, todo preparado; también se vende el dinamo y pizarra, barato y poco alquiler. Telf. F-3779. San Lázaro 238. Taller de niquelar.
D-3 20362 30 Mayo

BARBEROS

Figuras 56, entre Monte y Tenerife. Barberos, se vende una barbería barata.
D-3 20417 1 Junio

SE VENDE una batería de cocina para fonda o tren de cantinas y cocina de gas para casa particular y varias casas más. Calle Párraga número 10, Víbora.
D-3 20191 30 Mayo

LUJOSA CASA DE HUESPEDES

Se vende barata por embarcar extranjero. 27 habitaciones, muebles, servicio comedor y cocina, poco alquiler con contrato. Informa señor Verdaguer, Lonja Comercio piso tercero de 9 a 10 y 3 a 5.
D-3 20066 9 Junio

VIDRIERA tabacos, quincalla y billetes se vende en lo mejor de la Habana por tener otro negocio. Buen contrato y fácil pago. Razón Muralla 103, 2o. piso, de 7 a 8 y de 12 a 2. S. Lizondo.
D-3 20083 8 Junio

SE VENDE una barbería con buenos clientes. Se vende muy barata por motivo de viaje su dueño. Está completa con 12 años establecida. Calle Habana esquina a Lamparilla.
D-3 20110 31 Mayo

VENDO KIOSKO barato en paradero trenes por asunto familiar. Aproveche ganga; su dinero está garantizado. Informa Eusebio Arana, Estación Quemados Marianao.
D-3 20184 2 Junio

VENDO una vidriera y un molino Hobart en perfectas condiciones y muy barato. San Rafael 141 bajos, esq. a Lucena. Prieto.
D3 20320 29 Mayo.

VENDO una gran bodega en Calzada de mucho tráfico, por no ser del giro la doy sumamente barata. Informan Amistad y Dragones, café Carballo.
D3 S3644 3 Junio.

VENDO REPARTO LECHE $2.500

Todo dentro de la Habana a cafés o particulares, vende 550 litros diarios, garantizo $500 utilidad mensual. El asunto de darlo barato se explicará al interesado. Sr. Benito. Antón Recio y Monte. Café.
D3 S3621 1o. Junio

SOLICITO SOCIO poco dinero para puesto de frutas y helados, lo vendo barato por no entender el negocio. Jesús del Monte 110, al lado de la Quinta de Dependientes. Telf. A-6162.
D-3 20159 29 Mayo

SE VENDE una bodega en Calzada. Buena, mucha marchantería, de gran venta. Se da $3.000. Hay casa para dormir. Informan: teléfono M-4907. Sr. Rodríguez
D-3 20179 28 Mayo

SE VENDE muy barata la vidriera de cigarros y tabacos del Café El Musel, Santa Clara y San Ignacio, buen contrato y poco alquiler, pregunten por el dueño del Café.
D-3 20121 28 Mayo

GANGA: Vendo bodega, $1.000, $500.00 de contado, resto a plazos. Alquiler: $23.00, contrato 6 años. Informan en la misma, Calixto García 121, Regla.
D-3 20137 9 Junio

DOS farmacias. Causas justificadas obligan a venderlas. Para una no hace falta efectivo; sí garantías y la otra libre de deudas a tasación de existencia de mercancías y gratis por regalía. Informan no por teléfono, Aldaya y Bofill. Droguería Sarrá.
D3 19968 30 Mayo.

GANGA. Embarco 31. Vendo setecientos pesos vidriera tabacos Bar Presidente, Galiano Trocadero, bien surtida, buena Registradora. Cinco años contrato, vidriera propia.
D-3 20052 30 Mayo

VENDO UNA CASA DE

dos plantas en la Habana en 14.000 pesos, tiene 6.500 en hipoteca y la cambio por bodega o café. Informes Amistad 134 notaría, Pepe.
(D3) S3566 28 Mayo.

VENDO UNA BODEGA

en 3 1|2 dando 1 1|2 de contado venta diaria 50 pesos. Tiene gran barrio y buena marchantería, informes Amistad 136, García. café.
D3 S3565 28 Mayo.

VENDO UN NEGOCIO

sólido y fácil manejo para uno o dos socios que quieran ganar dinero, informes Amistad 136. García.
D3 S3564 28 Mayo.

VENDO EN $6.000

Café barra en gran punto, venta diaria, 90 pesos. Informes Amistad 136. García.
D3 S3563 28 Mayo.

VENDO UNA GRAN BODEGA

Almacén en 7.000 pesos, tiene de existencias 5.000 admito 3 mil de contado, venta mensual 3.000 admito socio para dejarlo al frente. Informes Amistad 134, notaría Pepe.
D3 S3562 28 Mayo.

NO SE ESTABLEZCA sin antes verme, pues tengo buenos negocios, lo mismo en fincas, cafés, fondas, casas huéspedes y barras; tengo tres cual mejor, solas esquina, mucho porvenir y poco alquiler. Con poco dinero también admito socio honrado, si no no molestar. Informes: Monserrate y Animas. (Café Pérez).
D-3 19570 31 Mayo

GANGA. POR no ser del giro se arrienda una cantina por poco dinero. Informan: Grana, vidriera hotel Boston.
D-3 19608 28 Mayo

CON URGENCIA se vende el "Bar Express", con o sin su propiedad, que mide 139 m. de fabricación; todo en 9,000 pesos. Calle 7 y C, Buenavista.
D-3 17930 8 Junio

D4. Automóviles y Accs.

15 CARROCERIAS Ford para volteo o fijas sin uso. Fabricio, Cristina 18. Teléfono A-1749.
D-4 19998 28 Mayo

SE VENDE un Buick del 27, bueno de todo, chapa 32911, en la piquera del Sevilla. Se dan facilidades de pago.
D-4 19857 7 Junio

POR EMBARCARME vendo un Jordan de cuatro pasajeros sportivo, motor continental sello rojo de 6 cilindros, espléndido funcionamiento. Telf. F-5445.
D-4 20057 29 Mayo

EN CIEN PESOS vendo Hudson de 5 pasajeros, en buen estado, para trabajo. Vives 149. Garage.
D-4 20203 2 Junio

SE VENDE en $350.00 Marmon 5 pasajeros tipo Sport, en perfecto estado de funcionamiento, buena pintura y gomas. Es una ganga. Puede verse en Obrapía 22 esquina San Ignacio en horas hábiles. Pregunten al portero.
D-4 20216 28 Mayo

GANGA. Vendo Chevrolet del 26 en $150, motor a toda prueba, gomas nuevas y acabado de pintar. Informes en Belascoain 8 altos, para verlo Mazon entre San José y San Rafael, garage El Popular.
D-4 20097 1 Junio

POR EMBARCAR vendo Dodge particular gomas ballon, pintura Duko, fuelles y vestiduras y acumulador nuevos. Precio $450.00. FO-1663.
D-4 20092 31 Mayo

BUICK

De 7 pasajeros Touring, fuelle, pintura y gomas nuevas; una ganga. Agencia Hupmobile. Prado 23.
D-4 20073 29 Mayo

SE VENDE un automóvil Buick, tipo sport, en perfectas condiciones de apariencia y mecánica, con gomas nuevas. Puede verse en la calle 17 número 467, entre 10 y 12, Vedado.
D-4 20397 1 Junio

SE VENDE un Chevrolet del 28; está casi nuevo, con buenas gomas y se dá barato. Calle Vives 149, garage. Emilio Macía.
D-4 20392 30 Mayo

GANGA, excelente oportunidad. Ofrecemosmos "Oakland" Coach" en magníficas condiciones; solo 11 meses de uso. Telf. A-5905.
D-4 20009 31 Mayo

GANGAS EN carros de uso. Camiones sinfín FORD, con carrocerías de reparto y estacas desde $140. Fords y Chevrolets turismo desde $60. Dos Chrysler del 26 y 27 bien de todo, en $250 y $350. Otros muchos carros más. No compre sin vernos. Facilidades de pago. Agencia FORD de Marianao, Real y Avenida de Columbia.
D-4 19775 21 Junio

D5. Maquinaria y Accs.

ALMACEN. Existencias constantes de calderas, donkeys de vapor, bombas, motores, romanas diversos tamaños, arados, desgranadoras, tuberías, fluses acero para calderas etc. Basterrechea Hermanos. Lamparilla 9. Telf. A-2950. Habana.
(D-5) 11879 25 Septiembre

PERFORADORA de pozos William Bross, con su doble socket, jar, barrena de 10" en magnífico estado. Véase. Oficios 116. Habana.
D-5 20077 1 Junio

SE VENDE una máquina de escribir (marca Underwood) con su mesa y silla giratoria. Una máquina de sumar, marca Dalton, con su mesa, un archivo metal, un estuche muestrario. tres vidrieras mostrador, una caja caudales, un buró de caoba, seis mesetas, un ventilador marca Dalton. Entrepaños propios para tienda o almacén. Para informes Telf. A-6798.
D-5 20207 28 Mayo

CILINDRO aplanadora marca "Aveling Portters", se vende o alquila; también me hago cargo de construir carreteras en fincas de recreo. Vendo un camión Stewar de dos toneladas, un Republic de tres y media, con un arrastre, propio para cargar vigas o maderas de grandes dimensiones. Informan: Salud 29.
D-5 19931 7 Junio

MAQUINARIA EN GANGA

A precios completamente de situación se vende: una máquina Corlis muy buena, casi nueva de 125 HP; una paila Babcock & Wilson usada, con fluses usados de 150 HP; una paila multitubular usada en 125 HP; un cepillo para madera "American", muy bueno 8x15; una sierra sinfín "Yates" para partir, casi nueva, con hoja de 6". Una máquina vertical de 12 a 15 caballos. Un cepillo molduras American de 4x8. Una gran secadora American Process para cebar 100 toneladas diarias, completamente nueva con sus accesorios y un lote de poleas de trasmisión. Informan en los teléfonos X-2819 y X-2629. Concha número 3, Taller de Maderas Gancedo.
D-5 20044 1 Junio

CALDERAS vapor 2, 4, 6, 8, 10, 12, 15 y 18 HP, verticales, 1. 25 HP locomóvil, marca "Arneff", tanques 10.000, 1.400 900, 500 galones; donkis 2x1.1|2 1x3|4; bomba elevar agua 1.1|4x1; máquinas vapor 6 HP motor eléctrico 2, 3 HP; autoclave derretidos cebo, bomba para grasas luz brillante o jabón (especial); 15 carrocerías Ford para volteo o fijas sin uso. Cristina 18. Telf. A-1749.
D-5 19997 28 Mayo

¡CARPINTEROS! VENDO barato muñonera de reloj y afiladora automática 30" recorrido. Mariano Castro en Suárez. Vigil 4, al lado paradero Ceiba por Zanja.
D-5 19874 28 Mayo

VENDO chimenea 6 pies diámetro x 100 alto, bomba gul y Blek de 4 x 4 nuevas y varias calderas de 5 a 100 HP y tanques de todos. C. Fernández, Magnolia 32, Cerro.
(D-5) 19502 29 Mayo

D6. Muebles y Prendas

FAMILIA QUE embarca vende juegos sala, comedor, recibidor, sombrerera, 2 butacones de cuero lámparas adornos. No a mueblistas. San Lázaro 104.
D-6 19550 28 Mayo

MARIANAO INDUSTRIAL (S. A.)

Un juego de comedor estilo Adam construído de caoba, barnizado a muñeca compuesto de 12 piezas y con las sillas tapizadas con cuero legítimo. Se vende por la mitad de su valor, puede verse en la Fábrica Calle de Luisa Quijano y Sta. Rosa, Teléfono FO-7213. En el mismo lugar puede verse un gran surtido de muebles que se liquidan a mitad de su precio.
D6 E 1258 jun 9

GRAN REBAJA DE PRECIOS MUEBLES A PLAZOS

Los puede adquirir en la casa de González y Díaz, Netpuno número 167, de lo más fino al último modelo. No se olvide, venga a hacernos una visita y compare. Nota: Compramos muebles finos y cambiamos. U-5844.
E-1115 Indf. 10 Mayo

GANGA. POR querer dejar el negocio se liquidan juegos de cuarto de tres cuerpos caoba y cedro esmaltados y decorados, juegos de cuarto para señorita, juegos de comedor en bonitos estilos, juegos de sala dorados y esmaltados, juegos de mimbre para recibidor, buen surtido de lámparas sueltas. No hagan sus compras sin visitar esta casa. San Rafael 167, entre Marqués González y Oquendo. Telf. U-5730.
D-6 20387 1 Junio

TALLER DE ESMALTAR

Por poco dinero esmalto su juego sala o cuarto. Barnizo y reformo toda clase de muebles y se tapizan. Llame al teléfono A-7759.
(D-6) 20427 6 Junio

ENDO MAGNIFICA contadora Remington, marca $8.99; está nueva, costó $5.20. La doy en $200. Calzada y 22 (café), Vedado.
D-6 S-3547 30 Mayo

MUEBLES

Fabricamos o importamos para el gusto más refinado. Pueden adquirirlos a plazos y en alquiler en el almacén importador de muebles y casa de préstamos "La Nueva Especial", Neptuno Núm. 191 y 193. Teléfono U-5010, al lado del café "El Siglo XX". Nota:—Las ventas para el campo no pagan envases.
D-6 S-3205 2 Junio.

NOVEDAD

Si desea tener su casa amueblada con los últimos estilos puede adquirirlos en la casa González y Díaz, Neptuno número 165, con facilidades de pago. Visite esta casa y se convencerá. Teléfono U-5844.
E-1116 Indf. 10 Mayo

MUEBLES baratos, juegos completos y piezas sueltas. También se cambian en San José 75. casi esquina a Escobar. Teléfono M-7429.
D-619488 17 Junio

Se venden los muebles de una casa que se desea quitar, todos juntos o separados. San Lázaro 254. Edificio Collazo. tercer piso a la derecha del elevador.
D6 XXX 28 Mayo.

BILLARES, vendo tres con todos sus accesorios completos, con uso, dos de viuda de 5x10, una de piña, 4 1|2 por 9, calle Almendares y San Manuel, Marianao. Teléf. FO-7956.
D6 19790 6 Junio.

LIQUIDACION DE MUEBLES "LA ESPECIAL"

La mueblería más grande y mayor surtido de toda la República. Salón de exposición y ventas. Neptuno número 159, entre Escobar y Gervasio. Muebles fabricados y exportados para el gusto más refinado. En "La Especial" pueden adquirir muebles a plazos y en alquiler. Hay juegos de cuarto en caoba de tres cuerpos, con filete de bronce; juegos ídem esmaltados en dos tonos policromados y decorados en todos colores; juegos de caoba y bronce; juegos de señoritas esmaltados, policromados y decorados. Juegos de comedor estilo "Renacimiento", ídem estilo Adams, ídem inglés, ídem con filetes en todos estilos y a todos precios. Juegos de sala estilo Luis XVI decorados y con gobelinos; juegos esmaltados y policromados de todos precios. Juegos de sala con filete de bronce muy finos; ídem en otros estilos, juegos de recibidor, tapizados y de rejilla a todos precios. También los hay de mimbre de todos estilos y precios; mesas escritorios de todos tamaños; libreros de dos y tres hojas; sillas giratorias, juegos de oficina. Neveras de todos estilos y tamaños. Juegos de niños y esmaltados Chaise Long tapizadas y de mimbre. Lámparas de pie muy finas y muy baratas, ídem de sala, saleta, cuarto y comedor, reloj de pared; ídem de pie. Espejos dorados, ídem vitrinas, sillones de portal de todos estilos, sillas de coche, ídem de colegios, sillas de tijera, paravanes, alfombras, de sala, saleta y cuarto, maceteros, de todos estilosy precios, camas de hierro y camitas de niños desde la más barata a la mas fina. Sombrereras, perchas de arbol, cestos de ropa, fiambreras finas y corrientes, sillones de niños de caoba y mimbre. En piezas sueltas: escaparates de lunas, ídem sin luna, camas, coquetas, cómodas, chifonierr, chifo-Rober; mesas de noche, aparadores, auxiliares, vitrinas; mesas de correderas, mesas de máquinas, mesas de teléfono y sillería de toda clase y otros muchos artículos que no se detallan aquí. Fíjese bien que "La Especial" le hace a usted cualquier juego o muebles de encargo sin que tenga que hacer anticipo alguno. Hacemos ventas para el campo sin cobrar embalaje; damos facilidades de pago guardando la más absoluta reserva. También alquilamos muebles desde la más humilde cama de hierro hasta una lujosa residencia. Haga una visita a esta acreditada casa y saldrá complacido por su mercancía exquisita y sus precios ínfimos No se confunda.

"LA ESPECIAL"

Neptuna número 159, entre Escobar yi Gervasio. Teléfono U-5620 y Apartado número 2291.
D-6 S-3206 2 Junio.

ARREGLE SUS MUEBLES

Esmaltamos barnizamos, tapizamos en todos estilos. Tenemos máquina para pintar. Especialidad en mimbres. Hospital 25-A, teléfono U-4424. Nota:—Prontitud y equidad en los trabajos que se nos confíen.
D-6 19745 1 Junio

BAULES Y MALETAS

de todos tamaños finos y corrientes, los liquidamos por la mitad de su valor.

MUEBLES, JOYAS Y ROPAS

Las empeñamos cobrando módico interés. Las compramos pagando bien, siendo modernos, los vendemos al contado muy baratos y a plazos, damos facilidades. No compre sin visitarnos.

LA COMPETIDORA

De A. G. Arango, Gloria núm. 68. Teléf. A-6827.
E-1251 ind. 20 My.

SE ARREGLAN MUEBLES "EL ARTE"

Taller de reparación y reconstrucción de muebles, envases y embarques. Especialidad en pinturas, barnices y tapicería. Calle I número 9, casi esq. a Calzada. Telf. F-2312.
D-6 S-3318 7 Junio

EMBARCO, VENDO cuarto 3 cuerpo, otro 2 cuerpos, comedor, recibidor, sala, dorado alfombra, Radio Electrola, pajarera, columpio, tapices, lámparas, máquina Singer, escribir, vajilla. Campanario 123. Salud.
D-6 20202 29 Mayo

SE VENDE en el Vedado, calle I número 3, cerca de Calzada; un juego de comedor chico, de caoba, 11 piezas, puede verse de 4 a 7.
D-6 19928 28 Mayo

GANGA. Se vende un auto piano Stower o se cambia por un piano que esté en buenas condiciones. Informes Reparto Rosalía, calle B No. 10.
D-6 20254 29 Mayo

SE VENDE muy barato un magnífico juego de comedor, compuesto de 12 piezas, puede verse a todas horas en la calle 28 entre 7 Avenida y 2. Frente al Colegio Hogar y Patria, Reparto Miramar. Tel. FO-2191.
D-6 S-3629 29 Mayo

POR EMBARCAR se vende un juego cuarto en 55 pesos y otro comedor en 35. Pueden verse en Galiano 132 altos, de once a dos.
D-6 20244 1 Mayo

MAQUINAS DE escribir se alquilan a 3 pesos. Compramos, vendemos y reparamos. Infanta 102, esquina San Rafael. Telf. U-3756.
D-6 19739 1 Junio

"LA NUEVA ARGENTINA"

Casa de Préstamos. Interés desde el 1 por ciento. Liquidación de prendas procedentes de empeño por la mitad de su valor. Neptuno número 179. U-5956.
D-6 S-3204 2 Junio

"La Casa Durán", Angeles 84, próximo a Gloria. Teléfono M-9175. Escaparates desde $8.00 con lunas desde $18.00; coquetas desde $10.00. Aparadores desde $6.00; mesas correderas desde $6.00; de noche desde $3.00; espejo y consola desde $10.00; seis sillas y 2 sillones caoba desde $18; americanas desde $15.00; juegos de cuarto marquetería, desde $65.00. De comedor $55. De sala desde $35.00. Vendemos muebles sueltos a plazos y contado. Alquilamos, damos facilidades de pago. Compramos muebles usados y se los tomamos en fondo. Para el campo embalaje gratis.
D-6 18997 13 Junio

REGISTRADORAS NATIONAL, Registradoras Anker alemanas, varios modelos plazos cómodos. Hago cambios, compro, reparaciones, niquelados y esmaltados; trabajos garantizados. J. R. Ascencio, teléfono M-9571. Campanario 89.
D-6 17675 3 Junio

PARA OFICINAS Y DE OCASION

Bufetes planos y de cornisa. Archivos, cajas archivos, máquinas de escribir. La Hispano Cuba, Villegas, 6. Losada. A-3054.

DINERO

No reparamos intereses. Préstamos sobre alhajas y objetos de valor.
LA HISPANO CUBA
Villegas, 6, por Avenida de Bélgica, antes Monserrate. Teléfono A-3054.

DE OFICINAS

Compro. A-3054. Bufetes planos y de cortinas. Archivos, cajas archivos, libreros, máquinas de escribir. La Hispano Cuba. Losada. Villegas, 6. A-3054.
D-6 E-317 Indf.

MUEBLES EN GANGA

Gran surtido en juegos completos y piezas sueltas, juegos de cuarto, 70 pesos; comedor 75 pesos; sala o recibidor, 45 pesos; camas a 7 pesos; cómodas 10 pesos; seis sillas y dos sillones 15 pesos; sillas sueltas a $1.50; sillones $2.50; mesas correderas 6 pesos y otros que no se detallan a los precios mencionados. También se cambian y compran en

"LA PRINCESA"
San Rafael 107. Teléfono A-6926.
D-6 2777 Indf. 1 Dic.

MUEBLES BARATOS

"La Miscelánea". Juegos de cuarto todos tipos, de comedor; recibidor; de sala, esmaltados; tapizados; lámparas; neveras; aparadores sueltos, vitrinas; mesas correderas; sillería de todos tipos; sillones, fiambreras; mesas de centro, máquinas de coser; espejos; juegos de mimbre, 40 pesos, tapizados; camas de hierro $6 se cambian muebles; barnizan, esmaltan; todo muy barato. San Rafael 115. Telf. A-4202.
D-6 19856 22 Junio

LAMPARAS EN GANGA

Se vende una lámpara de sala de bacarat, muy fina, en $300.00. — Una lámpara de pie de bronce, en $100, mármol de Verona, en $80.00. Puede verse en la Casa Vilaplana, O'Reilly y Villegas.
D-6 E- Indif. 1 En.

D7. Instrumentos Música

REPARACION de pianos y pianolas y órganos afinaciones dos pesos, cuerdas gratis. Teléfono U-6411. compro pianos y pianolas.
(D-7) 19289 31 Mayo

PIANOS Y AUTOPIANOS de las mejores marcas, procedentes de empeño, garantía absoluta, realizamos gran cantidad al contado y a plazos. Precios ínfimos. "La Predilecta", San Rafael y Oquendo.
D-7 S-3578 7 Junio

SE VENDE a particulares una Victrola Ortofónica 4-3, con varios discos modernos. Está nueva. Precio $85. Juan Bruno Zayas 23, esquina O'Farrill.
D-7 S-3622 28 Mayo

A-4602. PIANOS, PIANOLAS, compramos, arreglamos, afinamos, garantizamos los trabajos, facilidades de pago. Matamos comején, barnizamos, reforzamos cualquier instrumento. Ventas o reparaciones avisen A-4602.
D-7 20201 29 Mayo

VENDO REGIA pianola moderna con muchos rollos y un piano para estudios mayores. Los doy con facilidades de pago. San Rafael 141, bajos, entre Soledad y Oquendo.
D-7 S-3579 28 Mayo

PIANOS, pianolas e instrumentos al contado y en plazos cómodos. Música impresa y estudios para todos los conservatorios. Pianos de alquiler, afinaciones y reparaciones. Calidad y bajo precio. Viuda de Carreras y Cía. Prado 115. Telf. A-3642.
D-7 S-1757 Indf. 1 Ag.

SE VENDE una pianola, un año de uso, con rollero y rollos. Se dá muy barata. Aguila 211, al lado Los Precios Fijos.
D-7 20180 29 Mayo

USTED DEBE saber: que ir a giras o a veranear sin música es ir en busca del tedio. Un fonógrafo de maleta "Mellowtone" por muy poco dinero le resolverá el problema. "Casa Peters". Villanueva 19. Teléfono I-2298. El "Milowtone" es el único que iguala en sonido al grande de gabinete.
D-7 20449 11 Junio

ULTIMA REMESA de nuevos estilos de pianos cuarto de cola y verticales. Pueden verse en la antigua Fábrica de Pianos Peters. Villanueva 19. Telf. I-2298. Plazos cómodos. Precios razonables y garantía seria.
D-7 20450 26 Junio

HAGA UNA VISITA A LA GRAN

EXPOSICION DE PIANOS ALEMANES

de las conocidas marcas
"HARTMANN" y "TRAUTWEIN"
y Autopianos americanos en
OBISPO NUMERO 127
Altos del Almacén de Música
ANSELMO LOPEZ
Aquí encuentra usted instrumentos de alta calidad, a precios sin competencia.
D-7 19899 27 Junio

CON GRANDES FACILIDADES

Vendemos pianos, autopianos y victrolas ortofónicas Víctor. Visite nuestros nuevos departamentos de música, impresa e instrumentos de cuerdas. Vendemos lo mejor y a precios bajos. Universal Music & Comm. Co. San Rafael y Consulado. Tel. A-2930
D-7 S-3271 5 Junio

GRAN REALIZACION DE PIANOS

Y pianolas de muy poco uso, absoluta garantía con grandes facilidades de pago. "El Brillante", Casa de Préstamos, Aguila 211. Teléfono M-1661.
D-7 19380 1 Junio

PROCEDENTES de empeños se realizan muebles, joyas y objetos de valor, en precios de ocasión. América Arias 59 antes Trocadero.
D-7 S-3455 12 Junio

D8. Animales

SE VENDEN pollitos Brahmas-Armiñados legítimos, de 5 y 7 semanas. También se venden huevos de la misma raza y una criadora para 100 pollitos en $10. Telf. F-4373.
(D-8) 20045 31 Mayo

¡VENAO! Vendo por no poderlo tener, un bonito ejemplar de un año, muy manso, criado a mano. Estrella-181.
D-8 20040 3 Junio

NOVILLAS DE RAZAS

Se venden un lote de novillas de razas lecheras Holstein Jersey y cruzadas, de ambas razas muchas muy próximas a parir, finísimas y baratas. También vendemos un lote de ganado Cebú de pura raza, y 100 novillos criollos propios para ceba, parejos y de excelentes condiciones para potreros. Informan en la Finca María, del doctor Alfredo Zayas, carretera de Wajay a Mazorra.
D-8 19591 5 Junio

SE VENDE un verraco Hampshire, legítimo, de diez meses; otro de seis y varios de cuatro. Informan en la finca Lilia. Cano. Telf.
D-8 20166 28 Mayo

D9. Fincas Rústicas

2,500 M2. VEDADO

Magníficamente situado. Pequeña parte al contado. Resto a censo. Detalles: Teléfono A-6057.
D-9 E 1237 28 Mayo

VENDO acción finca una caballería renta $35. 7 k. Parque Central con todos los animales, por tener otro negocio y no poderlo atender. Informan Corral Falso 258, Bodega, Guanabacoa.
D-9 20229 30 Mayo

WAJAY

Frente a "El Chico", se vende una finquita con mucha arboleda y un pozo. en $5.500. Informa su dueño, en Habana 82. Telf. A-2474.
D-9 S-3569 29 Mayo

GUANABACOA Y COJIMAR

Fincas rústicas y urbanas, muy baratas: una casa de mampostería, cuatro cuartos, pisos de mosaicos, 9x32 en $17.000; una casa en $600; una en $700; una finca de 4.1|2 caballerías frente a carretera. Facilidades de pago. Tenemos casas baratas y para industria. Juan Cabricano, Martí 2, Guanabacoa. XO-1913 y XO-1513.
D-9 S-3585 7 Junio

D10. Objetos Varios

VIDRIERAS, mostrador y de portal, varias; baratísimas. Real 76, Marianao.
D-10 20411 11 Junio

SE VENDEN los armatostes, mostrador, nevera; molino y vidrieras de un local y se admiten proposiciones de alquiler del mismo. Informan: Telf. I-7363.
D-10-20142 28 Mayo

VENDO COLECCION "Esfera" del número 1 al mes de Octubre 1922, encuadernada. J. del Monte, los domingos todo el día. Demás días de 6 a 8 p. m.
D-10 20173 28 Mayo

E SE SOLICITAN

E-1.—Criadas y Criados.
E-2.—Cocineras y Cocineros.
E-3.—Para dos o más servicios.
E-4.—Manejadoras.
E-5.—Crianderas.
E-6.—Chauffeurs.
E-7.—Costureras.
E-8.—Oficinistas.
E-9.—Operarios y Aprendices.
E-10—Varios.

E1. Criadas y Criados

SE SOLICITA una jovencita o señora de edad para ayudar a los quehaceres de corta familia, que duerma en la casa. Peñalver 92.
E-1 19911 30 Mayo

SOLICITO criada de mano sepa algo de costura. Teléfono FO-1691.
E1 S3643 28 mayo.

FOLLETIN 24

WALTER SCOTT

GUY MANNERING O EL ASTROLOGO

VERSION CASTELLANA —DE— E. LOPEZ Y FERNANDEZ

TOMO SEGUNDO

(Continúa)

la aduana, inmediatamente antes del ataque a Woodbourne. Sin embargo, no quisiera que esta circunstancia os inspirara ninguna prevención contra el detenido. Puede ser que él explique cómo el arma se encuentra en su poder.

—He aquí señor, otra pregunta que debo dejar sin respuesta.

—Existe también una particularidad que merece ser profundizada. El preso depositó en manos de místress Mac-Candlish de Klippletringan, una bolsa conteniendo muchas monedas de oro de diferentes cuños y alhajas de diversas clases. Puede ser, sir Roberto, que juzguéis a propósito preguntarle cómo ha venido a ser propietario de objetos que se encuentran tan raramente reunidos.

—Señor Van Beest Brown, ¿oís, señor, la pregunta que se os ha hecho?

—Poderosos motivos, caballero, me impiden responder.

—Me contentaría esto, señor porque en tal caso nuestro deber, señor, nos pone en la necesidad de haceros conducir a la cárcel.

—Como gustéis, caballero. Poned atención, sin embargo, en lo que váis a hacer.

Pensad bien que os declaro que soy capitán de caballería al servicio de su majestad; que he llegado muy recientemente de las Indias orientales; que es, pues, imposible que yo tenga la menor relación con los contrabandistas de que habláis. Mi teniente coronel está actualmente en Nottigham; mi mayor y los oficiales de mi cuerpo están en Kingston, sobre el Támesis. Consiento en pasar por el último de los hombres, si a la vuelta del correo de estas dos ciudades, no establezco la prueba de estos dos hechos de la manera más positiva. Podéis vos mismo, si lo queréis así, escribir al regimiento y...

—Todo eso está muy bien, señor — dijo Glossin comenzando a temer que la firmeza de Bertram hiciera alguna impresión en sir Roberto, que se moría de vergüenza si creyera cometer el disparate de mandar a la cárcel a un capitán de caballería. — Todo eso está muy bien; pero ¿no podéis indicar algunos testigos un poco menos alejados de nosotros?

—No hay en Escocia más que dos personas con quienes yo haya tenido relaciones. El uno es un labrador del valle de Liddesdale, llamado Dinmont, habitante en Charlies-Hopeé pero no sabe de mí más que lo que yo he dicho y lo que acabo de deciros.

—¿Y esto es bastante, sir Roberto? ¿Será preciso traer ante nosotros a ese rústico para que atestigüe por juramento su credulidad? ¡Ja, ja, ja!

—¿Y cuál es, pues, vuestro segundo testigo, amigo? — dijo el baronet.

—Un gentilhombre que tengo alguna repugnancia en nombrar, por razones particulares, pero bajo las órdenes del cual he servido algún tiempo en la India y que tiene demasiada probidad para rehusarme el testimonio que puedo reclamar de él como militar y, como hombre de honor.

—¿Y quién es ese importante testigo, señor? ¿Algún pagador, algún sargento, sin duda?

—El coronel Guy Mannering, comandante antes de ahora del regimiento en el cual he tenido el honor de deciros que mando una compañía.

—¡El coronel Guy Mannering! — pensó Glossin. — ¿Quién diablo lo hubiera adivinado?

¡El coronel Mannering! dijo el baronet vacilando en sus opiniones. — Mi querido señor — dijo a Glossin llevándole aparte, — este joven, con un nombre terriblemente plebeyo, muestra una seguridad modesta; su tono, sus maneras, sus sentimientos, anuncian al caballero, o a lo menos a quien ha vivido en buena compañía. Se dan en la India ciertos cargos muy ligeramente muy indiscretamente, muy inconsideradamente. Creo que haríamos bien esperando la vuelta del coronel, que ahora está en Edimburgo.

—Estáis en mejores condiciones que nadie, sir Roberto, de decidir lo que conviene hacer — dijo Glossin; — pero con todo el respeto posible, os someteré una reflexión. No sé hasta qué punto tenemos el derecho de soltar a ese hombre por una simple aserción, de que no puede dar ninguna prueba; y cargaríamos con una pesada responsabilidad si le retenemos prisionero sin llevarle a una cárcel pública. A vos os toca decidir, sir Roberto; añadiré solamente que yo mismo he sido reprendido con severidad, hace muy poco, por haber detenido un momento a un preso en un sitio que yo creía seguro y donde estaba estudiado por dependientes de la justicia. El hombre consiguió escaparse, y no puedo ocultarme que mi reputación de magistrado atento y circunspecto ha sufrido hasta cierto grado. Esto es una simple observación, sir Roberto, y yo concurriré con vos a todo lo que juzguéis conveniente.

Glossin no ignoraba que estas palabras eran muy suficientes para decidir a su colega, que, aunque hinchado de orgullo y poseído de su importancia, aprovechaba de buena voluntad las luces de los otros. Sir Roberto resumió, pues, el asunto de la manera siguiente, basando su discurso, en parte, sobre la suposición de que el acusado era un hombre de honor, y en parte, sobre la creencia de que era un miserable, un asesino.

—Señor, señor Van Beest Brown, yo os llamaría capitán si hubiera el menor motivo, la menor causa, la menor razón para creer que seáis realmente capitán, o que pertenezcáis al cuerpo respetable de que hablais o a cualquier otro cuerpo al servicio de Su Majestad, relativamente a la cual circunstancia pido que entendáis bien que no pretendo emitir ninguna opinión, declaración, determinación fija, positiva e inquebrantable. Digo, pues, señor Brown, que hemos decidido, que atendidas las circunstancias desagradables en que os encontráis habiendo sido robado como decís, afirmación sobre la cual suspendo mi juicio; habiendo en vuestro poder oro y alhajas por valor considerable: teniendo un cuchillo de caza del cual no podéis explicar cómo habéis llegado a ser propietario: digo, señor, que hemos decidido, resuelto y determinado haceros llevar a una prisión. o más bien de designaros un alojamiento, hasta que el coronel Mannering haya vuelto de Edimburgo.

—¿Puedo preguntaros con humildad de sumisión, sir Roberto, si vuestro designio es hacer conducir a este joven a la prisión común del Condado? Si no habéis tomado una determinación precisa a este respecto, me tomaré la libertad de haceros observar que podría llevársele con menos ruido y aparato a la de Portan ferry, lo que parece preferible para el caso en que por azar su declaración resultara verdadera.

—Sin duda. Además hay en Portan ferry un destacamento de soldados para guardar los almacenes de las aduanas; y, sobre todo, considerando cada cosa, y visto que este lugar es muy conveniente, yo digo que, todo considerado, ordenamos, no, autorizamos la detención del señor en la prisión de Portanferry.

El mandato se expidió inmediatamente, y se notificó a Bertram que sería conducido a la mañana siguiente al encierro que se le destinaba, no queriendo sir Roberto enviarle la tarde misma, por miedo a que intentara recobrar la libertad en el camino. Debía, pues, mientras tanto, permanecer detenido en el castillo de Hazlewood.

—Esta detención — pensó Bertram — no puede ser tan rigurosa ni durar tanto tiempo como mi cautiverio en la India; pero que el diablo se lleve esa vieja cabeza formalista y a su asociado, más maligno, que siempre habla a media voz. ¡No quieren entender una historia tan sencilla!

Al mismo tiempo Glossin se despedía del baronet con muchas reverencias respetuosas y presentándole mil bajas excusas respecto al motivo que le impedía aceptar su invitación para comer. Esperaba, añadió, que alguna otra ocasión le sería permitido venir a ponerse a las órdenes del respetable baronet, de milady Hazlewood y del joven míster Hazlewood.

—Ciertamente, señor — le respondió sir Roberto con aire afable; — yo me congratulo de que mi familia nunca haya sido falta de urbanidad para con sus vecinos, y yo os daré la prueba, señor Glossin, cuando vaya por vuestros alrededores, entrando en vuestros dominios tan familiarmente como se puede creer, pensar, esperar.

—Ahora — pensó Glossin — se trata de encontrar a Dirk Hatteraick y a los suyos; de imaginar un medio para apartar la guardia de las aduanas, y dar el gran golpe: todo depende de la actividad. ¡Qué dicha que Mannering esté en Edimburgo en este instante! ¡Ese joven, conocido suyo! (Aquí permitió a su caballo que aflojara el paso.) ¡Y si yo intentara entenderme con el heredero! Es verosímil que consintiera en dejar una buena parte de sus bienes para obtener la restitución del resto, y yo abandonaría a Hatteraick. Pero no, no; hay demasiados ojos abiertos sobre mí. Hatteraick mismo, Gabriel y esa vieja hechicera. No, es preciso seguir mi primer plan.

A estas palabras hizo sentir la espuela a su caballo y partió al trote largo para poner en práctica sus maquinaciones.

CAPITULO XLIV

¿Qué es uua prisión? Un lugar de zozobras,
Donde el corazón del culpable aun se endurece más;
Para juzgar a un amigo, piedra de toque segura;
Tumba prematura que hace estremecer el corazón;
Allí se ve al culpable, se ve al inocente;
El hombre honrado gime al lado del bandido.

(Inscripción en uno de los muros de la cárcel de Edimburgo).

A la mañana siguiente muy temprano, el coche que había llevado a Bertram al castillo de Hazlewood le conducía al lugar destinado para su detención en Portanferry, siempre acompañado de sus dos silenciosos vigilantes. La prisión, lo mismo que el edificio de la aduana que estaba adjunto, se hallaba situada tan cerca de la mar, que se había juzgado necesario fortificar estos dos edificios por medio de un malecón construído con gruesas piedras, en el lado de la playa, y contra el cual las olas venían a deshacerse. La cárcel servía de casa de corrección y era también una especie de sucursal para la prisión del Condado, que era muy vieja y cuya situación no ofrecía comodidad para el distrito de Klippletringan, Estaba rodeada de muy altas murallas y tenía un pa

M.E.C.D. 2016

TELEFONOS A-3333 A-1014

ANUNCIOS CLASIFICADOS DEL DIARIO DE LA MARINA

TELEFONOS A-3333 A-1014

NECESITO un buen criado de mano y un chauffeur español que tengan recomendación exclusivamente de casas particulares, sueldo $40. También un muchacho $20. Compostela 58. E1 20276 28 Mayo.

SE SOLICITA un criado que tenga buenas referencias. Sueldo $40. Escobar 78, altos. Presentarse solamente de 8 a 9 de la mañana. E-1 E-1262 29 Mayo

E2. Cocineras-Cocineros

SE SOLICITA una peninsular para cocinar y limpiar casa chica sin lujo, puede dormir y estar de 1 a 5 en su casa. Teléfono I-4369. E-2 20080 29 Mayo

SE SOLICITA cocinera repostera, blanca y se prefiere joven. San Rafael y Amistad, Hotel Bristol, 6o. piso. E2 20343 28 Mayo.

SE SOLICITA una cocinera española que ayude a la limpieza de la casa. Sueldo $20.00. Tiene que dormir en la colocación. Plasencia número 2 entre Benjumeda y Llinás. Telf. U-1395. E-2 20178 30 Mayo

SE SOLICITA cocinera española que ayude a la limpieza de la casa, buen sueldo. Habana 91, altos. E-2 20215 28 Mayo

E3. Para 2 o mas servicios

SE NECESITA para cocinar y limpiar una señora de mediana edad para dos personas. S. Lázaro 341 entre Basarrate y Mazón. E3 S3642 29 Mayo.

E9. Operarios-Aprendices

SE SOLICITAN albañiles que sepan trabajar fachadas de piedra rústica. Traigan recomendaciones del arquitecto de la obra donde han trabajado. Sin estos requisitos no se presenten. Informan en Manzana de Gómez 364. De 11 a 11.1|2 a. m. (E-9) 20401 1 Junio

SE NECESITA dependienta de buena presencia y buen carácter, para farmacia de importancia en esta capital; ha de saber hablar inglés, y tener buenas referencias. Dirigirse al Apartado No. 771, Sr. J. P. Pérez. E-9 20241 30 Mayo

E10. Varios

SE SOLICITA un muchacho para mensajero. Luyanó 134, tintorería. E-10 S-3613 28 Mayo

COMISIONISTAS! ¡AGENTES! Voluminosa Revista Mensual Alemana de Exportación, editada en español, ofrece miles de gangas en últimas novedades, nuevos artículos, inventos y productivas agencias distribuidoras. Ejemplar de muestra 50 centavos. Tres meses $1. Un año $3. José T. Gutiérrez, Apartado 1911, Habana. E-10 20193 9 Junio

NECESITO socio, negocio préstamos y mueblería, casa 20 años fundada, buen punto, contrato. Informes en la misma, Aguila 139 entre San José y Barcelona. E-10 19915 7 Junio

PARA LAVAR en mi casa solicito buena lavandera, 3 días a la semana. $1.10 diario. Ha de traer referencias. Calle 2 esquina 3a. Ave., Reparto Miramar. Una cuadra del puente Pote y una del mar. E-10 20370 29 Mayo

SE NECESITA muchachito formal para recados, sueldo $7.00 y mantenido. Milagros 37, entre Bruno Zayas y Cortina. Telf. I-6072. (E-10) S-3663 30 Mayo

SOLICITO SOCIO de cuarto que pague 10 pesos y sea formal. Habitación muy buena con ascensor. Se solicita en Empedrado 4. Telfs. A-2764 y M-9561. E-10 19883 2 Junio

SE SOLICITAN jóvenes de buena presencia que deseen ganar de cuatro a seis pesos diarios. Informan: Muralla 98, departamento 500. E-10 19880 29 Mayo

F SE OFRECEN

F-1.—Criadas y Criados.
F-2.—Cocineros y Cocineras.
F-3.—Para dos o más servicios.
F-4.—Manejadoras.
F-5.—Crianderas.
F-6.—Chauffeurs.
F-7.—Costureras.
F-8.—Oficinistas.
F-9.—Operarios y Aprendices.
F-10.—Varios.

F1. Criadas y Criados

ESPAÑOLA FORMAL desea colocarse para criada de manos o para todo servicio de matrimonio solo. Tiene recomendación. Informan: Romay 29. Teléfono M-6060. F-1 20134 28 Mayo

DESEA colocarse un buen muchacho chino de criado de manos, muy trabajador. Sabe servir muy bien la mesa. Trabaja en casa particular. Informan: Telf. A-5902. (F-1) 20372 30 My.

JOVEN ESPAÑOLA fina y con muy buenas referencias desea colocarse en casa respetable, para criada de manos o de cuartos. Sabe cumplir con su obligación. Para informes por teléfono U-7027. F-1 20357 29 Mayo

SITUATION WANLED half daz worf Cleaning are washing. Call Rodríguez No. 27. D. James. X-3195. F-1 20358 31 Mayo

JOVEN ESPAÑOLA se ofrece para criada de manos, cuartos o servir a la mesa. Muy práctica, buenas referencias de donde ha trabajado. Telf. M-2730. F-1 20420 30 Mayo

SE OFRECE una joven española para criada de manos; sabe coser. Infanta número 44, L. A. Telf. U-6689. F-1 20439 30 Mayo

SE DESEA colocar una joven española para criada de manos. Tiene muchas y grandes referencias. Informan: Gloria 64. Telf. M-4909. F-1 20436 30 Mayo

DESEA COLOCARSE un criado de manos, español, con mucha práctica en el servicio. Tiene excelentes referencias. Llame al teléfono M-3850. F-1 20161 31 Mayo

JOVEN ESPAÑOLA desea colocarse en casa de moralidad. Tiene quien la recomiende, siendo muy cumplidora. Informes: M-4518. F-1 20176 28 Mayo

DESEA colocarse joven española para cocinar y limpiar, no duerme en la colocación. Informan teléf. A-2063. F1 20333 28 Mayo.

MUCHACHA española ofrece sus servicios para comedor en casa particular sabe su obligación, honrada y formal recomendaciones de familias, no le importaría cocinar y limpiar a matrimonio solo que no haya que lavar ropa. Informa Telf. X-2101. F1 20298 28 Mayo.

CRIADO JOVEN japonés, desea colocarse en casa particular. Telf. F-4084. F-1 20172 28 Mayo

UNA joven española desea colocarse para cuartos o criada de mano. Lleva tiempo en el país. Informan A-5985. F1 20349 29 Mayo.

SE DESEA colocar un joven español de criado de manos. Sabe su obligación y tiene referencias. Informan teléf. F-6087 F1 20329 29 Mayo.

DESEA colocarse un joven español de criado de mano, sabe servir a la rusa y con referencias. Teléfono M-1860. F1 20330 28 Mayo.

SE OFRECE una joven española para criada de mano, cuartos o comedor, muy práctica, buenas referencias. Teléfono M-3229. F1 20293 28 Mayo.

MATRIMONIO austriaco se ofrece, él para criado y ella para criada, hablan español, lo mismo para la ciudad que para el campo. Informan teléf. M-9578. F1 20286 29 Mayo.

SE DESEA colocar un joven japonés para criado de mano, sabe servir bien la mesa a la rusa y habla español, perfectamente. Teléf. M-9578. F1 20287 28 Mayo.

SE DESEA colocar joven española, es formal y trabajadora de criada de mano, sabe coser no importa fuera de la Habana. Informan teléfono U-5225. F1 20297 28 Mayo.

SE OFRECE una joven española para criada de mano cuartos o comedor, muy práctica, buenas referencias. Teléfono M-9578. F1 20284 29 Mayo.

SE DESEA colocar una muchacha española para limpiar por horas o de criada de manos, duerme fuera. Informan teléfono F-2131. F1 20282 28 Mayo.

SE DESEA colocar una joven asturiana para criada de cuartos o comedor, tiene buenas referencias. Teléf. A-1209. F-1 20317 30 Mayo

SE OFRECE un buen criado de mano, peninsular práctico en todo esmerado servicio; tiene recomendación de buenas casas. También un joven para segundo criado, portero, fregar máquinas, jardinero etcétera. Teléf. A-4792. F1 20277 28 Mayo.

SE DESEA colocar muchacha española de buena presencia para criada de mano, sabe servir bien a comedor. Tiene buenas referencias. M-7122. F1 20270 28 My.

JOVEN español desea colocarse de criado de manos en casa particular. Tiene inmejorables referencias de las casas en que ha trabajado. Teléfono F-1699. UH F1 20258 29 Mayo.

JOVEN española, desea colocarse para criada de manos; es trabajadora y sabe cumplir con su deber: ha de ser casa de moralidad. Da referencias. Informan: teléfono A-3076. F1 20309 29 Mayo.

MUCHACHA española ofrece sus servicios para comedor, sabe servir a la rusa, la recomienda la señora con quien ha trabajado, prefiere los repartos. Teléfono M-5119. F1 20307 29 Mayo.

DESEA colocarse joven española para criada de manos, sabe cumplir con su obligación, es dispuesta. Elvira U-4669. F1 20303 28 Mayo.

SE DESEA colocar una joven española de criada de cuartos o manejadora, lleva cuatro años en el país. Tiene buenas referencias. Teléf. A-6976. F1 20315 29 Mayo.

DESEAN colocarse una buena criada de mano también una cocinera. Son serias y trabajadoras. Desean familia de moralidad. Tienen referencias. Teléfono F-6285. F1 20314 28 Mayo.

UNA muchacha española desea colocarse para criada de cuartos o de mano, tiene referencias. Informan teléf. M-4630 F1 20313 29 Mayo.

UNA CRIADA de color cubana desea viajar con familia. Informes: San Rafael 120.3|4, esquina Gervasio. Telf. U-4177. (F-1) 20209 28 Mayo

SE DESEA colocar una muchacha para criada de mano, prefiere cuartos y coser. I-7432. (F-1) 20231 28 Mayo

F2. Cocineras-Cocineros

DESEA colocarse joven española para cocinar, sabe su oficio, tiene referencias. Cuarteles No. 1, habitación 32. F-2 20228 28 Mayo

SE OFRECE muy buena cocinera de color sabe hacer dulces muy limpia formal y con referencias. No duerme en la colocación pero trabaja, donde quiera. M-7122. F2 20271 28 Mayo.

SE DESEA colocar una joven española para cocinar y sabe hacer dulce si es con corta familia. San Nicolás 15 teléfono A-6923. F2 20272 28 Mayo.

UN BUEN cocinero español joven desea colocarse cocina española y criolla, sabe de repostería, muy limpio, buenas referencias de casas particulares. Teléfono M-3229. F2 20274 28 Mayo.

SEÑORA de color desea colocarse para cocinar. Gloria 129. Teléf. M-5376. F2 20275 28 Mayo.

MUCHACHA española desea colocarse entiende algo de cocina que sea corta familia Rayo 29. (F2) 20326 28 My.

SE DESEA colocar una española de cocinera o para acompañar a una señora o señorita. Tiene quien la recomiende, teléfono M-7676. F2 20327 29 Mayo.

COCINERO PARA casa particular, con muy buenas referencias. Telf. M-4494. Voy barrios Marianao y campo si pagan viajes. Preguntad por Herrera. F-2 20402 30 Mayo

DESEA colocarse de cocinera una señora de color de mediana edad. No duerme en la casa. Cocina en la Habana y fuera y en establecimiento. Telf. A-2789. (F-2) 20383 29 Mayo

COCINERO ESPAÑOL, hombre formal para restaurant, barra o negocio. Sabe trabajar. Se ofrece, Aguila 114, café. Teléfono M-4871. Sánchez. F-2 20366 30 Mayo

SE DESEA colocar una señora de mediana edad, para cocinera. Cocina a la española y criolla. Tiene referencias. Calle San Mariano 30, Reparto Rocafor. Teléfono X-2236. F-2 20363 30 Mayo

UN JOVEN chino cocinero repostero, desea colocarse en casa particular. Cocina criolla y española. Tiene muchos años de práctica, muy aseado. Tiene buenas referencias. Informan por Telf. A-4324, tintorería Rafael Eng. F-2 20419 30 Mayo

SE DESEA colocar una joven de color de cocinera; sabe hacer dulces. Es limpia y formal. Teléfono F-1244. F-2 20410 30 Mayo

COCINERO repostero asiático desea colocarse casa particular. Cocina práctico criolla, española y americana. También tiene recomendación. Informan teléfono M-4004. Pregunte Alfredo Hong. F-2 20360 1 Junio

UN JOVEN asiático cocinero y repostero desea colocarse en casa particular; sabe cocinar bien a la criolla y española y francesa y tiene buenas referencias. Informan: teléfonos M-4375 o M-2773. Preguntar por Manuel Lima. F2 2-0 20457 30 Mayo

DESEA COLOCARSE de cocinera una señora de mediana edad, del país. Es limpia, no hace plaza y duerme en la colocación. Informan en Peña Pobre 14, altos. F-2 20458 30 Mayo

DESEA colocarse una señora española para coser y cortar. No importa hacer alguna limpieza. Informan Telf. U-6698. F-2 20456 30 Mayo

SE DESEA colocar una cocinera española, sabe cocinar a la criolla, española y americana, especialidad en repostería se prefiere casa de comercio, tiene recomendaciones. No duerme en la colocación. Florida 61, M-4315. F2 20334 28 Mayo.

UN chino joven cocinero repostero, desea colocarse en casa particular tiene buena referencia. Informan teléf. A-4377 Rafael Lima. F2 20296 28 Mayo.

GRAN cocinero chino y repostero, cocina española y criolla y francesa, tiene buenas referencias. Informan teléfono M-9578. F2 20285 29 Mayo.

SE DESEA colocar una buena cocinera española cocina española y criolla sabe de repostería, tiene buenas referencias. U-6752. F2 20289 29 Mayo.

SE OFRECE MAESTRO COCINERO maestro de cocina y repostería para casa particular, trabaja la alta cocina francesa, la española, la criolla y la americana es persona sola y va a cualquier lugar. Tiene buenas referencias para avisos e informes en "Antigua de Mendy" Víveres Finos. Teléf. A-2834. (F2) 20259 31 Mayo.

SE OFRECE un chinito joven excelente cocinero, cocina española y criolla, sabe de repostería, muy limpio buenas referencias. Teléfono M-3229. F2 20294 28 Mayo.

DESEA colocarse un asiático joven y limpio sabe cocinar a la francesa, española, criolla, antes cocinero del doctor Zayas, informan Lagunas 95, teléfono U-5813, Preguntar por Rafael. F2 20281 2 Junio.

DESEA colocarse de cocinero un joven de color y repostería, sin pretensión. Llame teléf. M-4316. F2 20263 28 Mayo.

JOVEN cocinero asiático, desea colocarse casa particular y comercio, cocina americana, española, criolla, repostería, habla castellano correctamente buena referencia. Informan teléf. M-7654. F2 20260 28 Mayo.

COCINERA se ofrece sabe cocina española y criolla sabe cumplir con su obligación, es dispuesta. Angela U-4669. F2 20304 28 Mayo.

SE OFRECE, española para cocinar a corta familia, es limpia y trabajadora y tiene referencias, pregunten por María M-3053. F2 20340 28 Mayo.

SE OFRECE un buen cocinero repostero español trabajó en grandes casas, es solo. limpio. sale al campo. M-4205. F2 20339 29 Mayo.

SE DESEA colocar una joven española, para criada de manos o manejadora o criada de cuartos, pregunte por Teresa. M-3053. F2 20341 28 Mayo.

SE DESEA colocar cocinera blanca mediana edad, no duerme en la colocación, ni saca comida. Estrella y San Nicolás. M-4447. F2 20265 28 Mayo.

SE OFRECE un buen cocinero de color joven fino hace dulce. Prefiere casa particular, inmejorable referencia. Teléfono M-4507. F2 20266 29 Mayo.

ESPAÑOLA con buenas referencias se ofrece para cocinar. Informan teléfono I-1902. F2 20267 28 Mayo.

ESPAÑOLA buena cocinera a la criolla y a la española, con buenas referencias. se ofrece, puede hacer un poco de limpieza y duerme fuera. Llámela M-1744 F2 20268 28 Mayo

SE DESEA colocar una señora española de cocinera en casa moral y de corta familia, duerme fuera. Teléfono U-1282. F2 20269 29 Mayo.

F3. Para 2 o mas servicios

UN MATRIMONIO español solicita casa de inquilinato o apartamentos para encargados, con buenas referencias. Informan; San Ramón 6. Telf. M-4224. Caridad. F-3 20158 28 Mayo

SE DESEA colocar una joven española recién llegada de manejadora o criada de manos, es formal y cumplidora. Gloria 84. Teléf. M-5376. F3 20336 29 Mayo.

SE DESEA colocar una joven española para criada de manos, entiende algo de cocina. Teléfono M-3292. F3 20337 29 Mayo.

DESEA colocarse una joven para cuidar un niño y ayudar a los quehaceres de la casa. Zulueta número 34. Telf. A-5927. F-3 20430 29 Mayo

SE DESEA colocar una joven española para matrimonio solo o para corta familia, sabe cocinar bien o para cuartos o comedor. Teléfono M-3064. F3 20325 28 Mayo.

SE DESEA colocar joven española para cocinar y limpiar a un matrimonio solo, tiene referencias. Informan M-4612. F3 20338 28 Mayo.

SE DESEA colocar una joven española recién llegada criada de manos o manejadora, teléfono M-4835. F3 20283 29 Mayo.

UNA joven española desea colocarse para cocinar y limpiar. Informan A-3000. F3 20295 28 Mayo.

DESEA colocarse una buena criada de mano, manejadora o habitaciones, española; tiene referencias de donde trabajó; también se ofrece una cocinera repostera. Teléf. A-4792. F3 20279 28 Mayo.

JOVEN española se ofrece para criada o para cocinar y limpiar en casa particular. Tiene referencias. Informan Teléfono F-1839. F3 20264 28 Mayo.

DESEA colocarse una joven española para criada de mano o para cocinar para un matrimonio solo, tiene quien la represente. Teléfono F-6204. F3 20261 29 Mayo.

DESEA colocarse joven española para criada de mano, manejadora o de cuartos tiene referencias. Informan teléfono M-2562. F3 20342 29 Mayo.

SE DESEA colocar una joven de 17 años española, recién llegada de manejadora o criada de mano, Amistad 98, teléfono M-4793. F3 20345 29 Mayo.

DESEA colocarse joven española para manejadora o criada de mano, no le importa ir al campo. Informan A-5985. F3 20350 29 Mayo.

DESEA colocarse joven española para criada de manos y manejar un niño no importa ir al campo, tiene referencias. Laura. U-1759. F3 20306 28 Mayo.

DESEA colocarse joven española para criada de cuartos o manejadora. Es formal, tiene buenas referencias. Manuela U-4669. F3 20305 28 Mayo.

DESEA colocarse una joven española para criada de mano, entiende algo de cocina, es seria y tiene buenas referencias. Teléfono I-2336. (F-3) 20230 28 Mayo

F6. Chauffeurs

DESEA colocarse un joven español de chauffeur en casa particular o de comercio, tiene referencias y no tiene pretensiones de ninguna clase, para informes teléfono M-6850. F-6 20232 28 Mayo

JOVEN CUBANO chauffeur experimentado serio, decente y buen carácter, se ofrece para trabajar en casa particular o establecimiento. Informan en el F-1961. F-6 20400 1 Junio

CHAUFFEUR JOVEN desea colocarse en casa particular o comercio. Tiene buenas referencias. Informan: Telf. F-4848. Línea y 4, bodega. F-6 20136 28 My.

CHAUFFEUR ESPAÑOL se desea colocar en casa particular o comercio, lo mismo va para el campo. Informan: teléfono M-4232. F-6 20175 28 Mayo

SE OFRECE experto chauffeurs mecánico español en casa particular o comercio, tiene recomendación de casas conocidas y no pretensiones de mucho sueldo. Teléf. A-4792. F6 20278 28 Mayo.

CHAUFFEURS joven español, con muy buenas recomendaciones de las casas que ha trabajado, se desea colocar en casa particular o comercio. Informan teléfono A-3343. F6 20323 28 Mayo.

F8. Oficinistas

SE OFRECE jovencito, serio y formal, con conocimientos de oficina, para cualquier clase de trabajo. Informan en Serrano número 63. Teléfono I-1171. (F-8) S-3659 29 Mayo

TENEDOR DE Libros y corresponsal en inglés y español, desea colocarse. Título de colegio americano. Mucha experiencia. Además taquígrafo en ambos idiomas. Monte 10. Telf. A-2261. F-8 20429 3 Junio

TENEDOR DE Libros con larga práctica en llevar libros, ofrece sus servicios en contabilidades. por horas o fijo. Teléfono A-5847. Teniente Rey número 104. Zaldúa. F-8 20399 11 de Junio

MECANOGRAFA y Taquígrafa sistema Pitman, solicita empleo. Tel. M-2072. F-8 18922-25 28 Mayo

F10. Varios

DOCTORA EN medicina española, con su título en trámites para la rivalidad en la Universidad Nacional. Desea posición de administradora del hogar de compatriota viudo y educar sus niños o asistir enfermos. Las mayores referencias. Apartado 1511, Habana. Dra. Alvarado. F-10 20384 2 Junio

COBRADOR PRACTICO, sabiendo manejar. solicita plaza casa particular o comercio para cobrador, vendedor o ambas cosas, sin pretensiones. Tengo referencias y garantía. X-2392. Sr. Casares, de 1 a 5. F-10 20418 30 Mayo

SE OFRECE un muchacho de 14 años para mandadero o trabajar en una imprenta. Informan: U-6152. F-10 20412 29 My.

UN JOVEN español desea colocarse para cualquier cosa que lo soliciten y entiende de chauffeur. No le importa ir al campo. Informan: teléfono F-4404. F-10 20413 30 Mayo

DESEA colocarse un japonés para jardinero u otro trabajo análogo. Teléfono A-6931. F-10 20169 1 Junio

SE DESEA colocar joven español de jardinero, entiende de huertas, está práctico en el oficio, tiene referencias. Informan teléfono FO-2723. F-10 3638 28 Mayo

SEÑORA recién llegada, castellana, se ofrece para acompañar señora o señoritas distinguidas, sabe de costura y muchas labores, borda a máquina, buenas referencias. Escriban a Depto. Anuncios este DIARIO, dejando dirección. (F-10) 20249 31 Mayo

SE OFRECE un buen lavandero de tintorería, práctico y largo en el trabajo. También es un experto jardinero y puede hacer otros trabajos. Teléfono A-4792. F10 20280 28 Mayo.

MUCHACHA española desea lavar ropa a casas particulares, tiene buenas referencias. Sabe lavar y planchar bien, teléfono X-2380. Bodega. O X-1550. F10 20335 28 Mayo.

VIAJANTE CATORCE años en la línea de lo último de Pinar del Río a Jobabo. relacionado en víveres, licores y farmacia. Tiene solvente material y moral. Solicita representación. Telf. M-9158. F-10 20165 30 Mayo

SEÑORITA cubana de moralidad, muy útil, desea ir a España acompañando niños, señora enferma, pagándole solamente viaje. Referencias. Campanario 230 esquina Rastro, apartamento 4. F-10 19890-91 31 Mayo

G AVISO OPORTUNO

G-1.—Religiosos.
G-2.—Oficiales.
G-3.—Agencias de Colocaciones.
G-4.—Saldos.
G-5.—Arrendamientos.
G-6.—Pérdidas.
G-7.—Para las Damas.
G-8.—Para el Hogar.
G-9.—Enseñanzas.
G-10—Interés General.

VILLAVERDE y Compañía, O'Reilly 13. Teléf. A-2348. Si usted necesita un buen cocinero, camarero, criados, dependientes, fregadores, cafeteros, chauffeurs, jardineros etc., etc. Llame al teléfono de esta antigua y acreditada casa y se le mandará en seguida con las referencias necesarias. Se mandan a toda la isla. Agencia seria. G-3 S-3520 2 Junio

AGENCIA La Unión, de Marcelino Menéndez. Treinta y dos años de establecida. Es la única que en cinco minutos facilita todo el personal con buenas referencias. Llamen al teléfono A-3318, Habana 114. G-3 S-3230 2 Junio

G3. Agencias de Colocaciones

"LA MATANCERA"

La mejor Agencia de Colocaciones de la Habana. Pida por teléfono sus criados, criadas, cocineros y cocineras, sirvientes y empleados de todas clases. Servicio permanente. Abierto domingos y días festivos. Calle Sol 79, entre Compostela y Aguacate. G-3 19180 15 Junio

SE DESEA colocar joven española para corta familia o de criada de mano, entiende de cocina, tiene referencias I-7659 G3 20301 28 Mayo.

AGENCIA "EL SOL"

Ofrecemos cocineros, ayudantes, fregadores, criados, camareros dependientes café, fonda, chauffeurs, criadas, cocineras manejadoras con referencias. Teléfono M-1860. G3 20328 28 Mayo.

ESPAÑOLA se ofrece para corta limpieza y coser, por figurín, es seria, no le importa ir al campo. Informan U-4669. G3 20302 28 Mayo.

AGENCIA Primera de Aguiar, Maloja 53, teléfono A-3090. La agencia más antigua, la más acreditada y la que mejor personal tiene para todos los giros, empleos y trabajos. J. Alonso. G-3 17954 6 Junio

G5. Arrendamientos

FINCA MERCEDES

Se arrienda entre Cotorro y Santa María, cuatro caballerías y media, mucha agua y caserío, propia para vaquería, cultivo o jardín. Informan U-4239. G5 19983 29 Mayo

ARRENDAMIENTO

Se arriendan dos lotes de terreno y se venden varios animales en la finca "Mirta", kilómetro 6 de la Carretera Central del Cano a Wajay. Informa su dueño, Habana 82. Teléfono A-2474. C-5 S-3568 29 Mayo

G7. Para las Damas

SENOS

Desarrollo o restauración por nuevo tratamiento; uso externo. Conserve la lozanía del seno, la belleza del rostro y la suavidad del cutis, con los productos Emegé. De venta en La Casa Grande y en Bohemia. Neptuno 65. Informes confidenciales por correo o teléfono. Mlle. Emegé. Industria 57. Telf. M-9513. G-7 19382 1 Junio

JUAN MOLINA, PELUQUERO

Señoras, caballeros y niños. Ofrezco a usted mis servicios a precio condicional. Atenderé su aviso. A-4478. Hago trenzas, crespos, bucles y transformaciones. G-7 18860 28 Mayo

SOMBRERERA. Tiño, hago, reformo por muy estropeado que esté, lo dejo nuevo. Virtudes 67 esquina Galiano. Teléfono A-2892. Celestina. G-7 19574 30 My.

PELUQUERO FRANCES, FERMIN

Ofrece sus servicios a domicilio a su numerosa clientela. Corte, 80 centavos; ondulaciones al agua y Marcel $1. Separe su turno al U-1346. G-7 19919 31 Mayo

MANTONES DE Manila; mantillas, peinetas españolas; trajes típicos de todas naciones, pinturas, maquillajes para artistas de teatro y cine. Alquiler de disfraces para carnaval, de todas clases y estilos, los alquila PILAR, Virtudes, 28, entre Aguila y Amistad. Teléfono M-9392.

FUERA CANAS. Obtenga un hermoso color negro o castaño usando "La Favorita", tintura instantánea y vegetal a base de Quina. Estuche $1. De venta en boticas y sederías. Depósito: Peluquería PILAR, Virtudes 28. Teléfono M-9392.

CORTE de pelo a sus niños por expertos peluqueros, estilo americano y francés. Niños: 50 centavos. Niñas modelo "Garzón", niños "Juana de Arco", 50 centavos. Señoritas 80 centavos. Peluquería PILAR, Virtudes 28. Teléfono M-9392.

PILAR. Peluquería de señoras y niños. Peinados $1. Masajes, 50 centavos; manicure, 50 centavos; lavado de cabeza, 50 centavos; teñido del cabello desde cinco pesos. Trenzas, moños postizos, cabello. Virtudes 28. Teléfono M-9392. G-7 19179 15 Junio

G8. Para el Hogar

EL PENSAMIENTO. Se hace toda clase de calzado a la medida, con especialidad para pies delicados y defectuosos. Taller en Cerro 771. Teléfono I-6157. G8 12882 16 Julio

EXCEMICIDA de Madame Sentouré. Maravillosa pomada francesa, infalible para ezcemas herpes, psoriasis granos, fístulas. Poderoso específico para llagas, úlceras crónicas. Curas asombrosas. Venta Sarrá, Johnson, Taquechel. Depósito: Máximo Gómez 412. Dr. Morist. G-8 Ador. Indf.

G9. Enseñanza

PROFESORA FRANCESA, experimentada en la enseñanza. Se garantiza conversación en corto tiempo, método fácil y rápido, referencias inmejorables. Precio especial de verano. Informes: U-2142. Malecón 328, altos. G-9 19260 31 Mayo

ACADEMIA "LORETO SERAPION"

Esta gran Academia abrirá su Cursillo de Verano el primero de Junio, admitiendo alumnos en todos los grados. Especialidad: Inglés, Preparatoria, Estudios Comerciales, Repaso de Asignaturas. Clases diurnas y nocturnas. Vea al Dr. Serapión. Gervasio 116, altos. Telf. U-3032. G-9 20149 31 My.

CAMPEON EUROPEO

Doy clases de baile en Factoría 72, casa particular, a $4.00 Curso. Tel. M-2047, de 8 a 11. G-9 S-3634 4 Junio

PROFESORA francesa titulada, da clases de su idioma. Precios rebajados. Fácil método de aprender rápidamente. Enseñanza rápida. Llamar al A-4060. G 9 19651 29 Mayo.

PROFESORA DE Francés. Dá clases colectivas o particulares en su casa o a domicilio a señoras y señoritas. Sírvase llamar de 6 a 8 al F-4765. G-9 20187 4 Mayo

INGLES POR correspondencia. No necesita saber gramática para aprender por mi sistema. J. Mora González. Marqués González 5. Envíe sello para informes. G-9 20160 30 Mayo

RAFAEL MONTALVAN. Profesor de Inglés. Prepara el programa de la Normal y del Instituto. Telf. M-2944. Habana G-9 20059 29 Mayo

PROFESORA DE piano, teoría y solfeo. Incorporada al Conservatorio Orbón. Clases a domicilio y en su casa. Egido 55, altos. Teléfono A-7371. G-9 19568 5 Mayo

SEÑORITA profesora da clase a domicilio de corte y costura a señora y señorita, sistema Marty I núm. 202, entre 21 y 23, Vedado. Habitación 11. G9 S-3640 28 Mayo

PROFESORA INGLESA

Disponiendo de algunas horas libres por la mañana y por la tarde, se ofrece para lecciones. Llame al Telf. FO-9125. G-9 19733 21 Junio

ACADEMIA "MERCEDES"

Clases diurnas y nocturnas, diarias. Profesores y Profesoras competentes. Teneduría de Libros, Inglés, Francés, $8.00; Teneduría de Libros, Aritmética, Taquigrafía Pitman u Orellana, $8.00; Teneduría de Libros, Aritmética, Mecanografía, $7.00; Teneduría de Libros, $5.00; Taquigrafía Pitman, $4.00; Taquigrafía Orellana, 4.00; Mecanografía, $2.50; Escritura, Gramática, Aritmética, $5.00. Una hora para cada asignatura. Escobar 168, bajos, próximo a Reina. Telf. M-8118. (G-9) S-3620 25 Junio

LATIN FRANCES

Primera y segunda enseñanza. Gramática, Historia, Literatura, Geografía. Clases a domicilio. Precios convencionales. Sr. Bueno de Diego, Telfs. U-5754. De 11 a 1. G-9 19960 7 Junio

INGLES, TENEDURIA, taquigrfía, Mecanografía, Ortografía y Matemáticas. Enseñanza a domicilio por el profesor Francisco Heitzman, San José 8, entrada por Aguila. Honorarios 11 pesos mensuales. Se darán más informes por escrito o personales. G-9 19448 2 Junio

INGLES

Enseñado por profesora americana, sorprendentes resultados en pocas semanas. El discípulo leerá, escribirá y hablará el inglés en breve tiempo. Lecciones a domicilio también. Mis Kapan. Egido 7. Tel. M-7918. G-9 19449 17 Junio

CLASES INDIVIDUALES día y noche. Teneduría, aritmética, caligrafía, redacción, todo $10.00 mensuales. Inglés, Taquigrafía Pitman, mecanografía, ortografía, $10.00. Diploma y empleo final. Profesor Tizol. Belascoaín 195. Telf. M-1803. G-9 S-3499 17 Junio

PROFESOR inglés de Londres, Métodos Jorrín, Berlitz, Baldwin etc. Clases a domicilio o en su casa. También para exámenes, métodos Sorzano Jorrín. Alfred Nanson. Teléfono X-1323. G-9 20135 3 Junio

PROFESORA DE piano y solfeo, sistema Falcón. Mecanografía y Taquigrafía sistema Pitman. Se ofrece para dar clases en su domicilio. En la misma solocita empleo una mecanógrafa y taquígrafa. Teléfono M-2072. G-9 18226 7 Junio

ACADEMIA DE música. Se dan clases de Solfeo, Piano, Mandolina y Violín por profesores competentes. Precios reducidos. Directora Coloma Miguez. Franco número 7, altos. Teléfono U-3306. G-9 18837 12 Junio

ENSEÑANZA de idiomas: Inglés, Francés, Italiano. Conversación, correspondencia comercial, traducciones. Lecciones particulares para principiantes o perfeccionamiento. Profesor extranjero Amistad 70. A-0584. G-9 17784-790 4 Junio

ACADEMIA TARREGA

La preferida en la Habana entre todas las Escuelas de Guitarra. Estudio completo, solfeo y armonía adaptado al instrumento. Canciones populares. Prado 110-B, altos. M-1995. Miércoles y sábados de 2 a 6. E. S. López, Profesor. (G-9) 18158 31 Mayo

ACADEMIA "Martí". Corte, costura, corsets, sombreros, flores y toda clase de labores, dirigida por la Srta. Carmen Fernández. Apodaca No. 43 altos. Teléfono M-2774. G-9 18420 8 Junio

PROFESOR GRADUADO en Madrid y París. Clases a domicilio. Primera y segunda enseñanza. Gramática, Historia, Literatura, Geografía y Francés. Sr. Cid, San Lázaro 388-A. Telf. U-4746. G-9 19261 31 Mayo

BAILES—WILLIAMS—M-3643

Aprenda danzón, son, fox, pasodoble, vals todos $10 adelantando $5. Señorita clases, $1. Bailes españoles, castañuelas zambra. Casa particular. M-3643. 18447 8 Junio

COLEGIO "SAN ELOY"

Pupilos desde $18.00 al mes. Primera enseñanza. Preparatoria. Bachillerato. Idiomas y Comercio. Se admiten internos, medio internos y externos. Primelles 20 Cerro. Habana. Telf. I-6002. Pida prospectos. G-9 E-705 Indf. [illegible] May

Academia de inglés "ROBERTS"

MALECON 31

LAS NUEVAS CLASES PRINCIPIARAN EL DIA 3 DE JUNIO

Clases nocturnas seis pesos mensuales. Clases particulares por el día en la Academia y a domicilio. ¿Desea usted aprender pronto y bien el idioma inglés? Compre usted el METODO NOVISIMO ROBERTS, reconocido universalmente como el mejor de los métodos hasta la fecha publicados. Tercera edición pasta. $1.50. G-9 E-1110 Indf. 5 My.

PROFESORA FRANCESA

Graduada de la Universidad de París

Da clases de Francés y Literatura a domicilio y en su Academia. Calle 4 número 253, entre 21 y 27. Vedado. Telf. F-2658. E-1362 Indf. 1 Sep.

Gran Academia Comercial de Idiomas, Taquigrafía y Mecanografía. Unica premiada en el concurso Profesional celebrado el 28 de mayo de 1922. Colegio elemental y superior. Director: Luis B. Corrales. Loma de la Iglesia de J. del Monte, Teléfono I-2490. Clases de día y de noche. Internos. En todas las librerías y en esta Academia se vende la única Aritmética Mercantil, práctica, con problemas de Teneduría de Libros. Más útil y más barata que se conoce. E-1708 Indf. 1 Ag.

G10. Interés General

ANTONIO Correa, de 4 Middagh Street, Brooklin, N. Y., desea saber de su tío Miguel González, montañés y de oficio planchador que casi siempre vivió en la Habana, en 1916. Residió en Río Blanco. G-10 20235 28 Mayo

COMPRO SELLOS del Capitolio en todas cantidades. Geo. T. Street, Apartado 1702, Habana. G-10 20183 28 Mayo

MAESTROS DE OBRA. Relleno cargado en camiones a $0.20; cabezotes de ronze $.80 metro. Rajón duro $1.00 metro. Gransa de cantera $0.50 metro. Cal apagada sobre camiones $2.30 metro. Informes: José Vila, Canteras de Kohly, pasando el Puente Almendares, calle 23. Teléfono A-0383. G-10 20196 30 Mayo

SE DESEA saber de los familiares o parientes cercanos del señor Modesto Carrera, natural de España, veterano de la Guerra en New York, E. U. A. Su hermano don José Carrera, se supone vive en la Habana y su padre reside en España. Escribir al señor Dr. Martín Schlesinger, abogado y Consultor de Leyes, 1440 Broadway, New York, N. Y. U. S. A. G-10 19852 7 Junio

LA ENTRADA DEL "CERVERA"

Al recibo de un peso, se remite una interesante fotografía del "Cervera", (tamaño grande). E. G. Salazar, Apartado 777. Habana. G-10 19567 31 Mayo

H AVISO ESPECIAL

H-1.—Hoteles.
H-2.—Casas de Huéspedes
H13.—Comidas a Domicilio.
H-4.—Cambios.
H-5.—Clínicas y Sanatorios.
H-6.—Acciones, Bonos, Valores.
H-7.—Dinero e Hipotecas. Se toma.
H-8.—Dinero e Hipotecas. Se ofrece.
H-9.—Bancos y Banqueros.
M-10—Miscelánea.

H1. Hoteles

HOTEL VANDELBILT

Espléndidas y económicas habitaciones, desde 25 a 50 pesos, propias para familias estables, hombres solos y todo el que busque una casa de orden y moralidad. Neptuno 309, esquina a Mazón. Teléfono U-6764. H-1 S-3511 18 Junio

GRAN HOTEL "COLON"

Las habitaciones más frescas, amplias y bien amuebladas de la Habana, con todo servicio desde 20 a 35 pesos por mes, por día de 1 a 2 pesos. Elevador toda la noche. Magnífico restaurant. Villegas 110, entre Muralla y Sol. Telfs. M-5037 y M-4305. H-1 20386 26 Junio

HOTEL VICTORIA. Se alquilan habitaciones desde 15 pesos, comida española y criolla desde 20 pesos; matrimonio casa comida desde 60 pesos. Habitaciones por día desde 70 centavos. Monte 17-19. H-1 20039 30 Mayo

HOTEL "LINDBERGH"

Animas 58. Frescas, ventiladas habitaciones agua fría, caliente, servicio privado, higiene, moralidad. Por mensualidades de 15 hasta 45 pesos. Por días desde un peso en adelante. Se admiten abonados al comedor. English Spoken. (H-1) 19645 21 Junio

HOTEL "ROMA"
O'REILLY Y AGUACATE

Espléndidas habitaciones. Confort moderno. Magnífico restaurant instalado en la terraza, lejos del polvo, calor y vendedores ambulantes que tanto molestan. Servicio a la carta y con música. Precios de situación. Háganos una visita. Se admiten abonados al comedor. Teléfonos M-6944 y M-6945. Cable Romotel. H-1 S-3202 2 Junio

THE SAVOY

NO HAY COMO LA HABANA

Para pasar un verano agradable. Numerosas familias de provincias nos visitan durante los meses de calor, pues aquí en el Vedado hallan el clima agradable, comodidad y distracción. THE SAVOY es un verdadero hogar, tranquilo y delicioso, rodeado de jardines que proporciona las ventajas del hotel sin las molestias al cuidados de la casa. Cien metros de portales, siempre frescos y con sombra, donde las señores se sientan a leer, coser y pasar el rato. Comunicación fácil con toda la ciudad y Playa de Marianao, por los tranvías y ómnibus de las calles 17 y 9. A doce minutos del Parque Central, de las tiendas de moda, teatros, cines y bancos. Precios módicos incluyendo tres excelentes comidas diarias, en mesas separadas para cada familia. Cuartos con baño particular y closet. Reserven habitación por escrito.

VEDADO F ESQUINA A 15.
TELEFONO F-5270.
LA CASA DE LAS ESTATUAS
H-1 E-305 Indf. 13 Feb.

HOTEL ANDINO

San Lázaro 490, frente a la Universidad Nacional. Situado en la parte más céntrica, alta y saludable de la Habana. A las familias de provincias: Antes de fijar su residencia durante su estancia en la Habana, rogamos una visita a este lujoso y moderno edificio, donde encontrarán por precios módicos todas las comodidades de un hogar. Lindísimos apartamentos, grandes y pequeños, completamente amueblados e independientes, cuartos con o sin baño particular. Todos tienen balcones de donde se divisa precioso panorama. Elegante comedor, exquisita comida, servida en mesas separadas. Servicio y limpieza esmerado. Elevador día y noche. Garage para uso de los inquilinos. Teléfono U-3029. E-1106 8 Junio

HOTEL "PALACIO"

Este hotel ha sido completamente reformado y lujosamente amueblado, nueva administración, precios por habitación con baño privado desde $35.00 por mes. Monserrate 81, frente al Centro Asturiano. Telf. M-5765. Palacio y Hermanos. A-1 18991 13 Junio

H2. Casas de Huéspedes

ABITACION amueblada y comida. Baño y ducha caliente. Casa de moralidad, para una persona, en cuarenta pesos. Para matrimonio: 60. Reina 55, altos, Fotografía. H-2 19749 6 Junio

HOTEL "PALACIO BERLIN"

Zulueta 83 entre Misión y Gloria. Ofrecemos habitaciones amuebladas para matrimonios con desayuno, almuerzo y comida por $70.00. Las habitaciones más frescas de la Habana, todas con balcón a la calle y con baños privados o sin él. Magnífico comedor con esmerado servicio de camareros. No engañamos, nuestras mejores referencias son nuestros mismos clientes. La mudada no le cuesta nada, la hace la casa por su cuenta. Visítenos y quedará complacido. Teléfonos M-4471 y M-4251. H-2 S-3247 3 Jun.

CASA de Huéspedes La Matancera, Reina 83, esquina a Manrique, alquilo habitaciones amuebladas con servicio privado, agua caliente, buena comida, casa de orden especialidad para matrimonios. Teléf. M-4069. H2 19770 1 Junio.

PENSION PARA FAMILIAS

Animas 3, altos, entre Prado y Consulado, junto al Casino Español. Habitaciones muy frescas y hermosas y fresquísimos apartamentos de dos habitaciones con balcón a la calle, propio para matrimonios. Agua corriente en todas las habitaciones, baños con agua fría y caliente. Es la casa ideal para ser habitada por familias estables y sobre todo de moralidad, por haber hecho reformas y tener nueva dueña. En esta casa podemos asegurar que la comida es inmejorable. Admitimos abonados al comedor. H-2 20188 24 Mayo

CASA DE HUESPEDES, Tejadillo y Villegas, a una cuadra del Prado. Habitaciones con balcón a la calle, elevador baños con agua fría y caliente, nuevo cocinero; precio moderado para matrimonio y persona sola por gran rebaja de alquiler hecha por el dueño del edificio, casa de moralidad. H-2 19537 29 Mayo

H7. Dinero e Hipotecas (Se toma)

DESEO TOMAR en primera hipoteca $5.000 al 9x100 para el Cerro, sobre una propiedad que renta $145 al mes. Trato directo con el prestamista, sin corredores. Informes: Telf. I-2440, de 7 a 9 y de 1 a 4 L. García. H-7 19999 28 Mayo

H8. Dinero e Hipotecas (Se ofrece)

DINERO

Doy grandes y pequeñas cantidades en hipoteca desde el 6x100 en adelante para la Habana y sus barrios; también tengo para los Repartos. Operación rápida y absoluta reserva.

JULIO C. GRANDA

Obrapía 33. Telfs. A-6102 y F-5759. H-8 S-3242 3 Junio

FACILITO dinero en hipoteca sobre propiedades urbanas. Alquileres. Condominios. Fincas rústicas. Solares. Toda otra operación que ofrezca garantía. San Rafael No. 63-A. Teléfono A-0891. H-8 18916 28 Mayo

EN HIPOTECA DOY $500 a $5.000 sin comisión, Habana Repartos. También $6.000 a $50,000. Neptuno y Amistad, café, vidriera tabacos, 9 a 3. Díaz. M-5238. H-8 20162 2 Junio

DINERO EN primera hipoteca en todas cantidades, con prontitud y reserva. Banco de Canadá 506. Telf. M-7409, de 9 a 11 a. m. y de 2 a 4 p. m. H-8 20204 1 Junio

DINERO EN hipotecas al 7x100. Facilito cualquier cantidad, operación en 24 horas. Alberto Cuervo, Obispo 59, altos. Telf. A-0318. H-8 20062 2 Junio

DINERO PARA HIPOTECA AL 6½

Cualquier cantidad al 7x100, de diez mil pesos en adelante, para la Habana, al 6 y medio. Rodolfo Carrión. Oficina Trocadero 89 de 8 a 5. Teléfono A-5658. Particular I-6102. Figueroa y Milagros, Víbora. H-8 S-3041 28 Mayo

DESDE 6%
Según Garantía Estimada
HIPOTECAS CORRIENTES
PREFERIMOS CORREDORES
Altos Droguería SARRA - A-4358 M-6263
E-1256 2 Junio

DINERO para hipotecas al tipo más bajo de plaza, en todas cantidades, con la mayor reserva y prontitud. Miguel F. Márquez, Empedrado 16, altos, esquina a Cuba. H-8 E-1775 Indf. 22 Ag.

Preferimos Corredores
DINERO en HIPOTECAS
DEUDOR NO PAGA NOTARIA
UNO O DOS AÑOS GRATIS
Interés desde 3%
Compramos al Contado
Urbanas y Rústicas
Habana o Interior
Altos Droguería "SARRA"
Oficina Particular A-4358 M-6263
Tte. Rey y Compostela
E-1257 2 Junio

TENEMOS GRANDES y pequeñas cantidades de dinero para hipotecas al mejor tipo, sobre fincas, casas en la Habana, Marianao y sus barrios, para fabricar. Martínez y Prieto. O'Reilly 23. A-6951. H-8 E-1170 Indf. 1 Junio

DINERO

En hipotecas al 6x100 en cualquier cantidad, habiendo buena garantía. Habana 82. Telf. A-2474. H-8 S-3567 29 Mayo

---

FOLLETIN 3

EL COMITE DE LOS DIEZ

NOVELA ESCRITA EN INGLES POR MARY ROBERTS RINEHART Y TITULADA. EN DICHO IDIOMA

De venta en Casa Wilson, Obispo 52. Teléfono: A-2298.

CAPITULO PRIMERO

—El hijo del amo y un amigo suyo —contestó Billy Grimm en lo que él creía ser el lenguaje racional. —¿Qué pasa? ¿Se ha perdido alguien? Pero el teniente de Eduvigis había ya dado media vuelta a su corcel partiendo al frente de su piquete Avenida abajo, para proseguir su anhelosa busca.

Cuando habíase perdido de vista el último caballo. se detenía la vagoneta en la plataforma. Escalofriado aún, el príncipe Otto hizo ademán de recobrar su "tapadera".

—¿Quieres dar otra vuelta? —preguntó Bobby sin darle la menor importancia.

Su Alteza no pudo reprimir un respingo de gozo.

—Sí..., si eres tan amable...

Y obedeciendo a un imperioso ademán de Bobby, se pusieron de nuevo en marcha

CAPITULO III

EN DESGRACIA

A las ocho de aquella misma noche, el Príncipe heredero cruzaba la plaza frontera al Palacio Real. Se acercaba con lentitud por dos razones: la primera, porque no tenía la menor gana de volver. La segunda.., por miedo. Estaba seguro de que le esperaban momentos indicutiblemente desagradables.

En el Palacio parecía reinar inusitada confusión. Bajo los amplios soportales deteníanse carruajes que después de descargar su contenido, principalmente formado por personas de uniforme, se alejaban veloces para dejar sitio a los que les seguían. En el ala que habitaba su abuelo, el Rey, había profusión de luces. Sabiendo que su abuelo odiaba la luz y se acostaba temprano, Fernando Guillermo Otto sentíase intrigado.

Se detuvo en la plaza, atisbando una ocasión propicia para entrar desapercibido.

Iba hecho una lástima. Su augusto rostro presentaba inequívocas chafarrinadas de hollín, y sus augustas manos....pedían a gritos una pastilla de jabón. El hongo ocupaba en su coronilla idéntica posición a la de la gorra del americano. Y, siguiendo las indicaciones de éste, el cuello almidonado había pasado a un bolsillo del pantalón. Mientras esperaba decidió volvérselo a poner. Miss Braitwaite tenía ideas muy peculiares en lo tocante a cuellos

Por un momento cesaron le llegar carruajes. El Príncipe Fernando suspiró y, metiéndose las manos en los bolsillos, emprendió la marcha imitando en lo posible el andar algo fachendoso de Bobby Thorpe. Y para sostener su valor se repetía la des-

—Al fin y al cabo, ¿qué te importa? No te comerán, ¿verdad?

A ambos lados de la puerta había un centinela rígido, inmóvil, como tallado en madera. Sólo movía los ojos. Y adentro, en el patio del Palacio, estaba la guardia real, generalmente sentada en un largo banco mientras uno de los suyos iba de arriba abajo con el fusil al hombro. El Príncipe los conocía a todos. Más de una vez, habiéndose procurado cigarrillos del teniente Larisch, se los echaba desde una de sus ventanas. Al verlos caer, continuaban inmóviles hasta que el oficial volvía la espalda. Entonces encendían uno y se lo pasaban por turno. Cada hombre daba una chupada y lo cedía a su vecino por detrás de la espalda. Era muy divertido.

Amparado por las sombras, el príncipe Otto miró a su alrededor. Los centinelas parecían de piedra, pero algo anormal ocurría en el patio. La guardia estaba formada y al parecer con todo su complemento. Y cuando, por decirlo así, se había resuelto afrontar lo inevitable, parte del escuadrón de caballería del que él era coronel salió con gran estrépito y entrechocar de armamento, galopando calle abajo.

Raro, muy raro todo aquello.

El príncipe Otto sacó un pañuelo que había perdido mucho de su prístina blancura, y mojando en saliva una de sus puntas se lo pasó por la cara. Después volvióse a sacudir el polvo del calzado y, por fin, con las manos en los bolsillos, se dejó ver.

Es principio elemental de la disciplina el que un centinela sea impasivo. El modelo tipo es el soldado de plomo. Un buen centinela no estornuda ni tose estando de guardia. ¿Quién ha visto jamás sonarse a un centinela? ¿O escarbarse los dientes con un palillo? ¿O leer la prensa? Nadie, en absoluto.

Sin embargo, los dos centinelas vieron impávidos acercarse al príncip Otto. Y uno de ellos hasta se olvidó de presentar armas; en cambio, se santiguó. El otro permitió que una leve sonrisa errase por sus labios al ver a Su Alteza Real sacar la mano del bolsillo para devolver el saludo. Miró al uno, miró al otro con cierto embarazo, titubeó un instante al pasar entre ambos, y asegurando la estabilidad del hongo siguió adelante.

"¡Arrapiezo!", dijo el segund centinela para sus adentros. Y moviendo ligeramente la cabeza —un centinela aprende a mirar a todas partes como los caballos, sin volver apenas el cuello— siguió el avance del tránsfuga hacia Palacio.

El príncipe Otto subió la regia escalinata. Acá y acullá se cruzaba con guardias que saludaban atónitos. A no haberle embargado una infausta visión de Miss Braithwaite habría podido darse cuenta del alivio que su paso iba sembrando. Correos de gabinete cortejaron la muerte escaleras abajo, otros, jadeantes y ansiosos, se precipitaron hacia el ala del edificio donde estaba reunido el Consejo, y donde el anciano Rey, sostenido por múltiples almohadones en su lecho, esperaba atenazado el corazón por el terror.

La Archiduquesa Annunciata estaba con su padre. En la sala contigua, el Consejo debatía en voz baja.

—Repíteme lo que decías— ordenó el Rey.—¿Cómo, en nombre de Dios pudo ocurrir semejante cosa? ¡En pleno día y con todos vosotros a su alrededor!

—He dicho cuanto sabía —contestó impacientemente la Archiduquesa.—Acababa de reprenderle porque hacía señas a Eduvigis y...¡un momento después había desaparecido! Eduvigis dice que le vió levantarse y salir. Creyó que...

—¡Envía a buscar a Eduvigis!

—Ya se ha retirado. Le adora y..

—Envía a buscarla —repitió secamente el Rey.

La Archiduquesa Annunciata salió de la Real Cámara. El anciano Rey se dejó caer hacia atrás, y su mirada, cansada por muchos años de gobierno, de desengaños y de amarguras recorrió la abitación, deteniéndose en el retrato que había sobre la mesa de noche.

Era un militar, muy joven, sonriente.. Junto a él, un perro apoyaba la cabeza en su rodilla. El retrato tenía la particularidad de que, fuera cualquiera el ángulo desde el que se le mirase, parecía devolver la mirada. El Rey lo sabía porque era viejo y porque son muy contadas las personas a que un rey puede confiar sus más íntimos pensamientos, hablaba frecuentemente con el retrato.

Cuanto más viejo se hacía más iba creyendo que su confidente le escuchaba. Había llegado al punto en que se empieza a pensar que la muerte no es el fin de las cosas sino su comienzo. Y la creencia le preocupaba. Su ideal hubiera sido olvidar y no volver a empezar

—Si se han apoderado de él— dijo al retrato— yo no puedo hacer nada Entre tus manos está. muchacho.

Había pasado gran parte de su vida esperando primero un hijo, después, que ese hijo se hiciera hombre, y, por último, que ese hombre amase y se reprodujese. Mas tarde. cuando aquel hijo murió de muerte violenta, siguió esperando el momento en que pudieran sus cansadas manos transferir el cetro a las de su nieto.

Cruzándose de brazos esperó. Llegaban hasta él los rumores de las voces del Consejo. En el vestíbulo, por la parte de afuera de su puerta, algunos de los que componían su Casa Militar formaban silencioso grupo. Y el Rey, desde su lecho, esperaba.

De pronto se abrió la puerta. El anciano volvió la cabeza. En el umbral vió a un niño muy sucio, muy encogido.

El príncipe heredero Guillermo Otto hallábase terriblemente asustado. La situación no era para menos. Miss Braithwaite había llorado como una Magdalena, desmayándose al verle. Y eso que dudaba que el desmayo fuese de "veras", porque estaba seguro de haberla visto pestañear. Y al volver en sí le había castigado a no cenar, a copiar cuatro planas de traducción alemana y a acostarse a las siete y media durante ocho días, sin dejar de llorar durante todo el proceso Y después le había mandado presentarse a su abuelo

A su abuelo, que le miraba en silencio.

—¡Aquí..., aquí estoy, Señor! —dijo desde la puerta.

El Rey lanzó un profundo suspiro, pero el silencio persistió. El príncipe Otto se restregó furtivamente un zapato contra la pantorrilla.

—Temo..., temo no estar muy presentable, Señor— dijo dando un paso al frente. Hasta que su abuelo se lo ordenase no podría entrar en el aposento.

—Ven aquí— dijo el Rey.

Se acercó al lecho.

—¿Dónde has ido?

—La verdad..., la verdad, Señor, es que me he escapado.

—¿Por qué?

El príncipe Otto reflexionó. ¡Vaya un momento terrible!

—No lo sé..., se me ocurrió de repente...

Veíase en un trance muy difícil. Si decía que estaba cansado de las cosas como eran, parecería ingratitud, mas aún, sería descortés. Pero..., realmente..., ¿por qué se había escapado?

—¿Y si acercases una silla y me lo contases? —dijo el Rey. —Valdrá más que examinemos lo ocurrido con minuciosidad.

Su Alteza Real acercó la silla y se encaramó a ella. Como no se llegaban los piés al suelo, los enganchó en las patas delanteras. La acción era permitible; primero, porque el Rey no podía apercibirse de ella desde la cama, y segundo, porque así reprimía el temblor de sus piernas.

—Probablemente —dijo el Rey, — te habrás dado cuenta de que tu acción ha sido causa de considerable alarma...

—Lo siento mucho, Señor. No pensé que...

—El deber de un Príncipe es pensar.

—Pero—observó Su Alteza,— en realidad, creo que Miss Braithwaite no se desmayó. Ella tal vez "creyó" desmayarse, pero pestañeaba.

M.E.C.D. 2016

SERVICIO AEREO DIARIO MADRID - SEVILLA - BARCELONA

ACTUALIDAD ESPAÑOLA

Enrique de Mesa

Por RAFAEL SUAREZ SOLIS

ERA Jefe de Negociado. Vaya por delante ese triste dato biográfico. Y no como situación singular entre los escritores españoles, aun de los más famosos. "Primum vivere, deinde philosophari". También los escritores tienen que vivir, y en España, muchas veces, las Letras no dan para tanto. Dan, con frecuencia, disgustos, que además afectan a la situación burocrática, como precisamente a Enrique de Mesa le ha ocurrido en los días anteriores a su muerte. Fué una de las víctimas del famoso Decreto reciente que autoriza a los miembros de la Unión Patriótica a denunciar empleados públicos desafectos a la Dictadura "para los efectos consiguientes". No se sabe lo que Mesa haya manifestado a este respecto. Nada en letras de molde, porque los periodistas están a salvo de ese "delito" gracias a la previa censura. Algo en conversación privada, tan grave que mereció separar del destino a un laborioso y cultísimo funcionario.

Figuraba en el escalafón del ministerio de Instrucción pública, y atendía su negociado en el Museo de Arte Moderno. Allí lo ví por última vez, una mañana de invierno en que pronunciaba una conferencia en la sala de los pintores extranjeros "Pepín" Díaz Fernández, el autor de "El Blocao", también perseguido y preso por desafecto al régimen. Aquella misma conferencia que tanto revuelo vanguardista ha causado en la Habana cuando se publicó en el Suplemento Literario del DIARIO DE LA MARINA, y a la que dedicó "Ruy Díaz" los comentarios promotores de una fructífera polémica, suficiente a situar y definir valores y propósitos literarios y artísticos que andaban por aquí sin acomodo. Se debe a Enrique de Mesa en parte esta simpática trifulca. No había ido a escuchar a Díaz Fernández aquella fría mañana de invierno sino el grupo de los contertulios del café Savoia: una minoría rebelde y exigua, desamparada de público como es, al parecer, condición de las minorías estimables, mientras la democracia no tenga intervención en los intereses humanos. Al ver tan de mañana a los mismos "clientes" del Savoia ocupando apenas un metro de terreno en la enorme sala del Museo se me ocurrió preguntarles, imitando las solicitudes de los camareros, si iban a tomar la conferencia sola o con leche. Enrique de Mesa me dijo:

—De usted depende la cantidad de público que "escuche" a Díaz Fernández. El DIARIO DE LA MARINA es un buen periódico, y esto que va a contarnos el conferenciante merece ser conocido por el gran público del DIARIO.

Tenía Enrique de Mesa fama de hombre temible. Crítico teatral, sus juicios eran la pesadilla de autores y cómicos. El mismo público lo leía con cierto recelo, porque con frecuencia le señalaba los fallos que tenía en el curso de sus entusiasmos las noches de estreno. Mesa se aplicaba a una crítica severa y sin contemplaciones. Una actitud que contrastaba con su manera habitual de ser amable, tolerante y alentador en el trato particular. Cierto día que se le hacía notar ese contraste, durante una conversación en el Círculo de Bellas Artes, explicaba: "Con la gente de teatro no se deben tener contemplaciones. La tolerancia está bien cuando se ve el deseo de acertar, la preocupación honrada por dar al teatro español el lustre correspondiente a su gran historia, y lo que debiera, por tanto, ser en el día. Pero solo se advierte un deseo de lucro, y una sumisión decidida, al efecto, a las exigencias torcidas de los empresarios. Nadie escribe la obra conveniente, sino la que se ordena desde la negra cueva de las taquillas".

El verdadero Enrique de Mesa era el poeta. Un poeta sin situación determinada en el tiempo y la moda. Su "manera" sólo tenía como característica la de ser española, con tanto de clásico como de moderno, o apenas de lo uno y de lo otro. Paisajista y madrileño, la razón de su sensibilidad no tenía motivos ostensibles para alterar normas que el objeto ofrece inalterables. El paisaje castellano, aun más el de las proximidades de Madrid, parece estar aún "posando" para los fondos de Velázquez, tal vez por sospechar que tampoco se han movido gran cosa las figuras del primer plano. El conde-duque de Olivares, Felipe IV, "Esopo", Pablillo... están ahí, como el Pardo, sin que nadie les mueva la actitud y el color que descubrió don Diego. Los versos de Enrique de Mesa son estáticamente castellanos, tan nuevos como los que cantan a "la moza fermosa", o tan viejos como hacerlos pudiera la lírica moderna de Antonio Machado.

La propia persona de Enrique de Mesa era así un espectáculo de castellanismo crónico. Castellano de Madrid, estilizado por los refinamientos de la ciudad, siempre tocado en invierno con una capa parda; serrana por el matiz, torera por el corte. Así sus versos, entre camperos y pulidos, como los del marqués de Santillana.

EL PABELLON ALEMAN

EL PUBLICO EN LAS DOS EXPOSICIONES

Para el otoño será enorme, sobre todo en la de Sevilla

MADRID, Mayo 27.—(AP)—Las Exposiciones Ibero-Americana de Sevilla y Universal de Barcelona se hallan en pleno período de funcionamiento, siendo numerosos los extranjeros que han acudido a ambas, según los informes oficiales.

La afluencia de visitantes será enorme, según las noticias recibidas, en el Otoño, especialmente para la Ibero-Americana de Sevilla, pues según las noticias de las agencias de turismo, los turistas temen ir a Andalucía en los meses de verano, temiendo a que el calor les haga poco grata la estancia en el sur de España.

MADRID, Mayo 27.—(AP)—Los jefes y oficiales de la Guardia Civil designados por el Gobierno a instancias del Perú para la organización en aquella República de un cuerpo similar a la Benemérita, estuvieron hoy en el Ministerio del Ejército para despedirse del general Ardanaz.

Los reyes y el gobierno asistieron a la apertura

BARCELONA, Mayo 27. (AP.)—Don Alfonso y Doña Victoria en compañía del general Primo de Rivera, de los ministros de Economía Nacional y Trabajo y de las autoridades asistieron hoy a la inauguración del Pabellón de Alemania en la Exposición Universal.

Fueron recibidos por el Embajador, el Cónsul general, personalidades de la colonia alemana y los comités alemán y español de la Exposición.

El Embajador pronunció un discurso en alemán saludando los Reyes y al Gobierno. Recordó la amistad que existe entre los dos países e hizo votos por el éxito de la Exposición y la futura grandeza de España.

Le contestó el Rey diciendo que cada vez que inaugura un pabellón extranjero experimenta una honda satisfacción, que ha sido mayor en el caso del de Alemania, que parecía no poder inaugurarse hasta dentro de varios meses. Agregó que la organización alemana ha vencido todos los obstáculos y terminó haciendo votos por la grandeza de Alemania.

Después de recorrer el Pabellón alemán y las instalaciones que ha hecho dicho país en los Palacios de Metalurgia, Sección de Química y Maquinaria los Reyes inauguraron con el mismo ceremonial los Pabellones de Finlandia y de Hungría.

Lo que Contiene de Interesante la Gaceta

—Decreto de la Secretaría de Gobernación, expulsando por indeseable al ciudadano dominicano Ernesto Maura, (a) «Doble Chase».

—Circular número 4 de Hacienda, disponiendo que al ingresarse las multas impuestas por los jueces por infracciones sanitarias, en lugar de consignarse bajo el epígrafe genérico de «multas impuestas por los Tribunales», se indiquen como del Fondo de Epidemias, que es a donde corresponden.

—Circular de Hacienda, número 5, disponiendo que se abran separadamente las cuentas de «Recargos a morosos», en los dos libros de Rentas Públicas o del Fondo Especial de Obras Públicas.

—Circular número 6 de Hacienda, disponiendo que se abra una cuenta de Jubilación de los Registradores de la Propiedad, en la que se ingresen las cantidades los depósitos que a ella correspondan.

—El Tesorero General de la República hace público que existen en las Arcas Nacionales, en efectivo, $23.628.202.82.

—Decreto ratificando que la suma de 75 mil pesos para el pago al Hospital de San Lázaro de los derechos que tenga sobre los terrenos ocupados por la Batería de Santa Clara serán apropiados del Fondo de Reserva del Fondo Especial de Obras Públicas.

—El 31 de Mayo, a las ocho de la mañana se efectuará la venta en pública subasta en la Aduana de la Habana, de las mercancías que están depositadas en los almacenes de los muelles del litoral, que no han pagado los derechos correspondientes.

Una Conferencia de Mr. Stanley Sobre "La Deuda que América Tiene con España y sus Ideales"

MOVIMIENTO MARITIMO

N. YORK, mayo 27, (AP.) — Hoy llegaron a este puerto los vapores Svanhild, de Cárdenas, y Barón Aisla, de Tarafa. Salió el Krosfond, para Antilla.

A Galveston llegó el Tillie Lykes, de Sagua la Grande. A Norfolk llegó el Philadelphian, de Sagua, y salió el Munrio, para la Habana.

A Tampa llegó el Florida, de Baracoa, y de este mismo puerto llegaron a Baltimore el Viator y el Vera.

LA CAUSA CONTRA JEFES Y OFICIALES

En la presente semana se sabrá el fallo del consejo

CIUDAD REAL, Mayo 27.—(AP)—Tan pronto terminen los informes de los defensores de los procesados en la causa contra los jefes y oficiales del primer regimiento de Artillería Ligera, que se sublevaron en Enero pasado contra el Gobierno, cesará el consejo de guerra, elevándose el fallo al Capitán General para que lo apruebe o lo desestime.

La sentencia se conocerá por el público en la presente semana.

EN ZACATI HAN HALLADO PERLAS

En Motril, a donde pertenece Zacati, se hacen comentarios

MADRID, mayo 27. (AP).—Publica el periódico "Informaciones de esta capital un telegrama de Motril en el cual se da cuenta que en el sitio llamado de Zacati, continuan trabajando los buzos con el objeto de pescar perlas. Agrega el telegrama que hasta ahora han logrado quince ejemplares muy hermosos. El hallazgo es objeto de toda clase de comentarios.

BARCELONA, Mayo 26. (AP.)—Han llegado, procedentes de París, el señor Emilio Conforte, director general de Arquitectura del Uruguay y la señora Delgado, esposa del Maharajá de Kapurtala.

En dirección a París han salido los Archiduques de Austria, siendo despedidos por los Reyes, los Infantes, Primo de Rivera y las autoridades en la estación del ferrocarril.

TREMENDO TERREMOTO EN ALEMANIA

HAMBURGO, Alemania, mayo 27, (AP).— El Sismógrafo del Observatorio ha registrado un terremoto muy severo, a una distancia de cinco mil millas y el cual comenzó nueve minutos antes de mediancche del domingo, continuando por largo tiempo.

DEL REY ALFONSO AL SR. ELIZALDE

Mensaje de contestación al que le envió el Club Atenas

Su Majestad el Rey Alfonso XIII se ha servido enviar al señor Cornelio Elizarde, Presidente del Club Atenas, el siguiente cable en contestación al que le remitió dicho Club, con motivo de la visita que los capitanes aviadores Jiménez e Iglesias hicieron a la citada sociedad el pasado sábado:

Presidente Elizalde,
Club Atenas,
Habana.

Mayo 26. 1929.

Sinceramente agradezco entusiasta mensaje me envía con motivo visita aviadores Jiménez e Iglesias y fervientes votos. Saludales.

Alfonso R.

LA REANUDACION DE LAS CLASES

Las responsabilidades de los alumnos y de los profesores

MADRID, Mayo 27. (AP.)—Después de varias semanas de interregno desde los sucesos estudiantiles que sirvieron a la prensa extranjera para crear toda clase de fantasías alrededor de supuestos actos de terror en España, los estudiantes han reanudado hoy sus clases en todos los centros docentes de España, mostrándose la mayoría de los estudiantes muy satisfechos de haber podido evitar un grave conflicto y el cierre de las Universidades.

Las comisarías regias de las Universidades continuarán funcionando con el fin de fijar las responsabilidades de los alumnos y de los profesores en los desórdenes

Por otra parte continúa en vigor la real orden del Gobierno que provocó los escándalos en Madrid y otras universidades, en virtud de la cual los alumnos de los Colegios especiales podrán examinarse por un tribunal formado por dos profesores del mismo y un catedrático de la universidad correspondiente.

Anoche se Efectuó el Banquete de la Comisión Americana al Comité y a las Autoridades

SEVILLA, mayo 27. (AP). — Hoy continuó la Semana Norte-Americana, con actos de cine y conciertos En el salón principal del Pabellón de los Estados Unidos, dió esta noche Mr. Stanley una conferencia sobre "La Deuda que América tiene con España", diciendo que los sublimes ideales que llevó ésta al Nuevo Mundo, han ejercido gran influencia en los Estados Unidos, principalmente en Florida y California, Estados que colonizaron los españoles. El conferencista elogió también a los misioneros, espiritual y científicamente, ponderando la civilización española, y diciendo que "norte-americanos y españoles somos afines". Mr. Stanley fué muy aplaudido.

Esta noche el periodista argentino Sr. Franco obsequió con una comida al delegado de su país, señor Varaona. Pronunciaron discursos, encomiando la labor informativa del anfitrión, el propio Varaona, y los señores Castromán, Capitán de Corbeta Guillén, comandante de la carabela Santa María y el investigador argentino Ravello, quien dijo que pronto serán publicados los documentos demostrando cómo la literatura española llegó a la Argentina, y cómo fueron llevadas a éste país las primeras ediciones del Quijote. Se brindó por la Argentina, por España, por el Rey y por el Presidente Irigoyen.

Hoy fué inaugurado el primer servicio aéreo diario entre Madrid, Sevilla y Barcelona, con cargo al monopolio de líneas aéreas, subvencionado por el Estado

Se ha comenzado las exhibiciones de películas sobre la vida argentina, en el Pabellón de éste país. El Embajador de los Estados Unidos, Mr. Hammond y señora, visitaron hoy la carabela Santa María, en la que fueron recibidos con todos los honores, sirviéndoseles vino en vasos de la época colombina.

BANQUETE DE LA COMISION NORTE AMERICANA

SEVILLA, mayo 27. (AP).— Esta noche se celebró el banquete ofrecido por la Comisión de los Estados Unidos al Comité de la Exposición y autoridades de Sevilla. Hizo el ofrecimiento del agasajo el Embajador Hammond, quien expresó la agradable impresión que le ha producido la Exposición, que ha superado todas las esperanzas.

El Alcalde agradeció a los Estados Unidos la aportación hecha por estos al certamen, e hizo votos por que se estrechen sus relaciones con España. El Director de la Exposición, señor Cruz Conde, agradeció las frases elogiosas del Embajador, y expresó su gratitud a los Estados Unidos por responder al llamamiento que se les hizo. Saludó después a la mujer norte-americana, de la que dijo que encarna las virtudes y adelantos de nuestra época.

Terminó con elocuente discurso, el Comisorio Especial, Mr. Campbell y quien habló de la grata impresión que causa Sevilla, y de la cordialidad y cariño con que recibe a los norte-americanos Cantó la obra de España, que desea demostrar al mundo su laboriosidad, y felicitó al Comité por el éxito de la Exposición Ibero Americana.

El banquete fué amenizado por a Banda Militar Norte Americana que está en Sevilla, y la cual interpretó al final el Himno Americano y la Marcha Real española.

Se ha anunciado por la noche que en estos días el Comité Argentino publicará una edición paleográfica de los documentos referentes a la fundación de Buenos Aires.

NOTICIAS QUE INTERESAN A LOS CHOFERES

TRASPASOS DE AUTOMOVILES

Relación de traspasos de automóviles que fueron realizados en el Departamento de Gobernación Municipal, por los señores siguientes:

Juan Fontán a Plá Aixalá, un Hudson chapa 39463; Ramón Martínez Soto a Miguel Prias e Iglesias, un Chevrolet chapa 1390; Sustaeta y Mora a Pedro drés Campos a José A. Funcasta, un Ramos, un Chevrolet chapa 17582; An- Chevrolet chapa 16317; Casa Merson a Raúl Sosa, un Ford chapa 16175; José M. Morales a Sabatés y Co. un Dodge Imperial Auto, un Chevrolet chapa nú- Brother chapa 33036; L. B. Ross a mero 16588; Alfredo Mínguez a Imperial Auto, un Chevrolet chapa 16895; Joaquín Fernández a Imperial Auto, un Dodge Brother chapa 33621; J. Vasallo a la Compañía de Gomas Fisk de Cuba, un Chrysler chapa 5106; José Fernández a Manuel Villabrille, un Chevrolet chapa 18354; L. B. Ross a Abelardo Villar, un Chevrolet chapa 3356; Agustín Carreras a L. B. Ros, un Chevrolet chapa 18890; L. B. Ross a Isidro Hernández, un Chevrolet chapa 33832; a José Losada, un Chevrolet chapa 4054; a Matías Barceló, un Chevrolet chapa 15543; y a Duná y Cía., un Pontiac chapa 5086; Lla Núñez a L. B. Ross, un Pontiac chapa 6684.

VEHICULOS INSCRIPTOS

Se inscribieron en el Negociado de Transporte y Locomoción del Municipio 12 vehículos de diversas clases que importaron una recaudación de $209.20.

ACCEDIDAS LAS SOLICITUDES PRESENTADAS

El director del Fondo Especial de O. P. ha solicitado del alcalde notifique a los señores Angel Artiles, vecino de la calle 14 y 3, en el Reparto Lawton, y al señor Julián Marcos, de 10 de Octubre número 104, que han sido autorizados en la solicitud por ellos presentadas.

DEVOLUCION DE UN AUTO

Los señores J. Ulloa y Cía., piden a la Alcaldía les sea devuelto el automóvil número 33142 de su propiedad, y el cual fué abandonado por el chofer Luis Díaz Suárez.

UNA INSCRIPCION 15432 12354 234 6

Interesa de la Alcaldía el juez de Instrucción de la Sección Cuarta se le informe a nombre de qué persona se halla inscripto el automóvil número 40701 y uso a que se le destina.

UN LESIONADO

Viajando en un ómnibus y al apearse del mismo en la esquina de Aguiar y Brasil, se ocasionó lesiones de carácter menos grave en una mano, Jaime Gómez Deiros, vecino de Cádiz núm. 59.

CHOQUE DE OMNIBUS

En la esquina de Lacosta y Brasil, chocaron los ómnibus 42796, de la empresa Las Tres Palmas y 40671, de la Compañía Cubana de Tránsito, conducidos respectivamente por Vidal Guzmán Arda y Manuel Trejo.

OTRO ARROLLADO

En el Hospital Municipal fué asistido de lesiones de carácter leve, Ramón López Cárdenas, vecino de Castillo número 11 y mensajero. Se las produjo al arrollarlo en la esquina de Desagüe y Varela, el auto 17843, que conducía Mario Valdés Pérez.

UNA EXPLOSION

Juan Rey López, vecino de A. Seco número 65, sufrió lesiones de carácter leve, al explotarle el motor de un automóvil, que se encontraba reparando en el taller de Arboi Seco y Desagüe.

ACUSADO DE HURTO

Fernando Rubín Otero, vecino de Lealtad 152, fué acusado por el chofer José Apello García, de haberle hurtado la tapa del radiador de su máquina que tiene el número 44622.

UN CHOQUE

El ómnibus 40620, conducido por Fernando González Díaz, chocó con el auto 45820, que manejaba Damián Saura Miranda, que reside en P. Varela núm. 61. Ambos vehículos sufrieron averías.

CON UN TRANVIA

En la esquina de Zenea y M. Delgado, chocaron el tranvía 568, manejado por el motorista José Armas Rielo y el ómnibus 41861, de la empresa Amaro, guiado por Severino Roquete Castillo.

AUTOS QUE CHOCAN

Los autos 39695 y 44765, chocaron en la esquina de República y San Nicolás, siendo conducidos respectivamente por Carlos Carmona y José Díaz Alonso, que se acusaron mutuamente.

EN ESTADO DE EMBRIAGUEZ

Un violento choque tuvieron los autos 39575, manejado por Antonio Ruiz Taboada y 15767, que conducía José A. Benítez. Al intervenir el vigilante 678, Ruiz le faltó al respeto, comprobándose en el centro de socorro que se encontraba en estado de embriaguez alcohólica.

CONTINUAN LOS ARROLLADOS

José Amago Fernández, del comercio y vecino de 21 y Baños, sufrió lesiones de carácter menos grave, al ser arrollado en la esquina de Real y Rizo, en Puentes Grandes, por el auto 5070, que conducía Manuel Morales Espino.

LE ROMPIO EL SOMBRERO

José Manuel González Giralt, vecino de Gloria núm. 88, denunció a la policía, que transitando por la esquina de Aranguren y V. Muñoz, el viento le voló el sombrero siéndole destruído por el auto particular 2816, una de cuyas ruedas le pasó por encima, culpando de ello al chofer que lo conducía, estimándose perjudicado en la cantidad de un peso.

REYERTA

En la Estación Terminal sostuvieron una reyerta Pedro Valdés Cosi, chofer y vecino de Banderas núm. 61 y Lorenzo Pérez Fuentes, de Auditor núm. 20, ocacionándose ambos lesiones leves. Según se hace constar, Valdés le compró un "Diario de la Marina" a Catalina Juan, que en aquel lugar se dedica a vender, los y una vez que lo había leído, trató de que le devolviera los 10 centavos que le cobró y como no accediera a ello se incomodó insultándola, saliendo en su defensa Pérez Fuentes.

VEJACION

René Oliva Curbelo, despedidor de la empresa de ómnibus La Nacional, fué acusado por el vigilante Mauri, de la Octava estación, de haberlo vejado, extremo que negó el acusado.

EL HOMENAJE A ADELARDO NOVO

Ha sido organizado por la Agrupación Artística Gallega

SERA EN EL NACIONAL

Con motivo de sus bodas de plata con el periodismo

Un magno acontecimiento social y artístico ha de constituir, sin duda alguna el homenaje que, en la noche de hoy, 28, a las ocho y media de la noche, le será tributado al licenciado Adelardo Novo, Director de nuestro apreciado colega "Diario Español".

Motiva el justo homenaje el cumplir el Lcdo. Novo, sus bodas de plata con el periodismo y lo ha organizado la Agrupación Artística Gallega, que tantos triunfos ha conquistado en su afán de hacer resaltar las bondades del sentimiento de esa región española.

Tomarán parte en la fiesta, que es a la vez de cariño y acercamiento hispano cubano, el Coro Típico Gallego, la Sección de Filarmnoia, y la Sección de Declamación, quienes llevarán a escena un simpático programa: La Casa de la Troya, la monumental obra de gran escritor gallego-madrileño Don Alejandro Pérez Lugín, adaptada a la escena por D. Manuel Linares Rivas; varios números de filarmonía y nuevos Ala Las, por el Coro Típico, llenarán de placer a los asistentes.

Los precios para la función están al alcance de todas las fortunas, esperándose que el público habanero contribuirá gustoso a tan merecido homenaje.

ANTE-PROYECTO DE VIA AEREA

Se trata de acortar la nueva línea de Ontaneda a Calatayud

MADRID, Mayo 27.—(AP)—Hoy visitaron al ministro de Fomento, marqués de Guadalhorce, los comisionados de los Ayuntamientos de las provincias de Santander y Burgos, quienes le hicieron entrega de un anteproyecto para acortar la nueva línea del ferrocarril de Ontaneda a Calatayud. El nuevo proyecto hace pasar la línea férrea por Portillo de Luna, acortando el trazado 41 kilómetros y reduciendo el presupuesto de gastos de 92 millones a 82 millones de pesetas. La línea será electrificada desde Medina de Pomar a Santander.

AUTOMOVILES CIRCULADOS

Por transitar con exceso de velocidad, fueron denunciados en el día de ayer por la policía, los autos siguientes:

Por el vigilante 920, Y. Posada, en la Calzada de F. de Castro y Batista el ómnibus 41753, de la empresa La Ideal, conducido por Máximo González Morales.

Por el vigilante 1044, M. Penichet, en la esquina de Aguirre y Prado, el auto 16188.

Por el vigilante 5, R. García, en la esquina de 23 y 32, en dirección a Marianao, el auto 4776.

Por el vigilante 1027, en M. Gómez, con dirección a P. Grandes, regateando los ómnibus 169, de la Compañía Cubana de Tránsito y 911, de la empresa Cuba.

Por el experto Fernández de Lara, en la esq. de Menocal y San Martín, los autos 44691, particular; 17419, de alquiler; camiones 12308, 4090 y 14395; ómnibus 152, de la empresa Cuba.

EL TIEMPO EN ESPAÑA

MADRID, mayo 27, (AP.) — El tiempo es bueno en esta capital. La temperatura máxima en España fué de 28 grados en Murcia y la mínima de cuatro grados en Orense. La máxima y mínima en Madrid durante las últimas veinticuatro horas fueron 24 y 10, respectivamente.

PARA PROGRESO DE LA CIENCIA

El XII congreso, celebrado en Madrid, fué clausurado

MADRID, mayo 27. (AP).—Comunican de Barcelona que se ha celebrado la sesión de clausura del XII Congreso Internacional para el Progreso de la Ciencia, asistiendo al acto el Rector de la Universidad y las autoridades.

La sesión se celebró en el Salón de Actos de la Escuela de Ingenieros Industriales. Se acordó que el próximo Congreso se celebre el año próximo en Lisboa.

CASAS BARATAS EN BARCELONA

El Rey Alfonso inauguró un grupo en la barriada de Horta

BARCELONA, mayo 27. (AP.)—El Rey Alfonso, después de despedir al Archiduque de Austria y a su esposa, que vinieron a conocer la Exposición Universal, visitó las obras del nuevo Palacio del Gobierno Civil, trasladándose mas tarde a la barriada de Horta, donde inauguró un grupo de casas baratas para los funcionarios públicos.

Terminada esta ceremonia siguió el Rey Alfonso al Laboratorio Antirrábico del doctor Ferrán, conversando con esta eminencia de la Medicina española.

ADEUDABA 114 PESOS

El inspector municipal señor Julio Rodríguez, vecino de Arias número 78, se personó en la Tercera estación, ordenando no se permitiera que el teatro de la Comedia celebrara función, con motivo de adeudar al Municipio la cantidad de 114 pesos, setenta centavos, de lo que fué notificado el administrador de dicho coliseo señor Estrada. Una hora después el señor Estrada depositó la expresada cantidad.

EXPULSADOS DE LA CAMARA 52 DIPUTADOS

CIUDAD MEXICO, mayo 27. AP.—Cincuenta y dos diputados valenzuelistas fueron expulsados de la Cámara de Diputados, esta noche, después de despojárseles de su inmunidad parlamentaria contra el arresto. Ahora serán juzgados por su aparente complicación en la última revolución. Los valenzuelistas con los partidarios de Gilberto Valenzuela, aspirante a la presidencia, que se puso al lado de los rebeldes. Otros 16 diputados de la misma filiación fueron exonerados.

O MARISCAL NO SE ESTRENO

El teatro coruñés Rosalía Castro no reune condiciones

CORUÑA, mayo 27. (AP).—Para hoy se había anunciado el estreno de la ópera gallega "O Mariscal", letra de Cabanillas y de Villar Ponte y música del arquitecto coruñés Eduardo Losada Rebellón.

No obstante haberse vendido la totalidad de las localidades, el Gobernador Civil, previo informe de la Junta de espectáculos, se vió obligado a suspender el acto debido a que el Teatro Rosalía Castro no reune las condiciones que exige el Reglamento de espectáculos.

Se hacen gestiones cerca del Gobernador Civil para que revoque la orden.

LAS OFICINAS DE TURISMO EN N. Y.

El Patronato del Turismo español las inaugura hoy

NEW YORK, Mayo. (Zárraga). - Hoy martes 28 serán inauguradas las oficinas que el Patronato Nacional del Turismo Español ha instalado en Nueva York y en las que ostentará la representación del conde de Güell, presidente del Patronato, el señor Salomón E. L. Maduro, Agente General de la Compañía Trasatlántica Española en Nueva York.

Funcionarán estas oficinas en el edificio señalado con el número 695 de la Quinta Avenida, habiéndose hecho en el local las modificaciones necesarias a fin de que resulte de puro ambiente español por el decorado y mobilario exquisito gusto y valor artístico.

Para la inauguración se espera que venga de Washington el Embajador de España señor Padilla y Bell, asistiendo además todos los miembros representativos de la colonia hispana y diversas personalidades de los Estados Unidos.

INFORMACIONES COMENTADAS

LOS FERROCARRILES CHINOS Y LA UNIFICACION DE EUROPA

POR DIONISIO PEREZ

HE aquí que los servicios informativos de las lejanas tierras que llegan a los periódicos latinos—empleo por una vez esta palabra inexacta para referirme a Francia, Italia y España juntamente—por proceder, acaso de agencias norteamericanas, no han recogido la nueva de la más grande, estruendosa y sorprendente victoria que se ha ganado en aquel trágico escenario de una guerra civil desangradora, extenuadora, y despobladora... Parece que cuatrocientos millones de chinos es cifra que conviene disminuir para el perfecto equilibrio de las razas en el mundo.

Fruto de esta guerra, de este derrumbamiento de la China histórica, aislada y hermética, fanática y egoísta, odiadora de lo extranjero; de la China que sabía bastarse a si misma, han sido unos tratados de comercio con las grandes naciones industrialistas que comenzaron a regir en el mes de febrero último. Inglaterra y Francia, Bélgica y Alemania, Italia y Checo-Slovaquia, Rusia y los Estados Unidos recibieron por igual el mismo trato de favor. El Japón cercano y pariente fué medido con igual rasero de equidad.

No parece preciso señalar que este espíritu de igualdad y de justicia fué impuesto por los Estados Unidos. Esta nación amenazó con desencadenar la guerra en el Mar Amarillo, si se creaba el menor privilegio aduanero o comercial para ninguna nación. Era preciso consagrar en aquellos tratados la independencia y la soberanía económica de la gran China que, ya desangrada por la guerra, abrumada por las deudas contraídas vamos a civilizar rápidamente electrificándole las regiones agrícolas y mineras, cruzándola con un canal en el distrito de Tientsin, irrigándole los campos, trazando sobre su superficie una enmarañada red ferroviaria y habilitando sus varios y admirables puertos... Solo así podrá pagar China los intereses y la amortización de las deudas que ya tiene; solo así podrán desembarcar y circular las mercancías de los países industriales y, de pasada, solo así podría incorporarse a la civilización occidental.

Han bastado dos meses de este régimen de igualdad para que los Estados Unidos lograsen la grande y señalada victoria de que no han dado cuenta en sus informaciones alámbricas e inalámbricas los periódicos latinos.

Esta batalla se llamará en la historia: **la americanización de los ferrocarriles chinos"**; batalla incruenta y generosa, en la que no solo no se disparaban cañones ni se cercenaban cabezas, sino que se esparcían sobre la miserable inmensidad del territorio amarillo miles de millares de dólares aureos y tintineantes...

En realidad, estos dólares son puramente imaginativos. Están todos ellos contenidos en una breve hoja de papel que ha suscrito el gobierno de Nankin. Los Estados Unidos abren a China un crédito, sin otro límite que la cantidad que designen los ingenieros y el consejo de administración de los ferrocarriles, a condición de que este crédito se invierta íntegramente en material ferroviario comprado en los Estados Unidos...

Se trata, pues, de un empréstito; no de la exportación de oro amonedado; sino de la exportación de mercancías vendidas a largo plazo con interés. Claro es, que mientras las obras se realizan y mientras se reorganiza el servicio y mientras sea necesario asegurar los intereses del empréstito, los ferrocarriles funcionarán administrados por yanquis, en plena posesión y dominio, pero esto no representa la más leve merma de la soberanía china. El día que el gobierno de Nankin lo apetezca se apropiará la red ferroviaria con solo integrar en oro la cantidad del empréstito que aparezca invertida, más un tanto por ciento de compensación. Espléndido negocio, tanto mayor si se considera que el Consejo de estos ferrocarriles está autorizado para colocar en China misma los títulos de su empréstito.

La pobreza de los chinos es cosa muy relativa. Los hay míseros que solo se alimentan con raíces silvestres y bichejos repugnantes; los hay ricos en proporción adecuada a la enorme cifra de la población. Con el incentivo de un ocho por ciento de interés garantizado por los Estados Unidos, es seguro que de las huchas y cajas de los propios chinos, saldrán en varios golpes, los ochocientos, los mil o los mil quinientos millones de dólares necesarios para realizar el plan ferroviario imaginado. Y he aquí que lis altos hornos que funden los rieles en pittsburg, y l safábricas metalúrgicas de Milwakee que construyen las poderosas locomotoras, y los talleres de Detroit que hacen los vagones, y los madereros de Dakota que suministran las traviesas cobrarían sus mercancías al contado, a precio no regateado y en verdadero y auténtico oro.

Más aún; para expropiar terrenos, para pagar sueldos y mano de obra en Crina se llevarán al Celeste Imperio unas resmas de hojas de papel que pasaron sobre las admirables planchas grabadas con los bustos de Lincoln, Jefferson, Franklin y Washington rodeados de cifras representativas... No puede negarse que estos billetes de la Reserve Bank son como de oro; se los paga al precio del oro en los países de moneda nacional depreciada y en los Estados Unidos se los cambia por oro efectivo donde quiera lo pidáis, pero en la realidad económica son unas resmas de papel. La **Reserve Bank** las dará en crédito al Consejo de los ferrocarriles; se anotarán unas cifras puramente imaginativas en los libros de contabilidad y con estas resmas de papel el Consejo de los ferrocarriles adquirirá y poseerá tierras, minas y casas, pagará el trabajo de millares de obreros, podrá hacer propagandas y regalos, repartir dividendos y mostrarse próvido y fastuoso. Luego, con las utilidades y rentas de aquellos bienes materiales, reintegrará sus resmas de papel a la Reserve Bank y quedará dueño de las tierras, las minas, las casas, las vías y aún de los hombres...

¡Extraño y milagroso sortilegio del crédito!... Ya hace años, los Estados Unidos tienen puesta la mirada en esa China misteriosa de los cuatrocientos millones de habitantes. En 1926, el señor Davis, Secretario de Trabajo en el gobierno yanqui, vertía lágrimas de cocodrilo por la pobreza de los chinos infelices... "Son demasiado pobres;—gemía—tan pobres que recomponen y zurcen sus vestidos logrando que los duren varios años. Bastaría con que cada chino nos comprase una pulgada de tela cada año para que pudiéramos resolver la crisis de nuestra industria textil. Nuestras fábricas trabajando seis meses abastecen cumplidamente el consumo nacional. Se necesitan consumidores extranjeros para que puedan seguir trabajando el resto del año y se resuelva nuestro conflicto económico de superproducción y minusconsumo".

Y he aquí que ya tienen los Estados Unidos el mercado que apetecían. En igualdad de condiciones aduaneras y políticas las naciones europeas, empobrecidas en la guerra, no pueden luchar con los enriquecidos yanquis. Estas realidades económicas tienen inmediatamente repercusiones políticas. Ver si no, cómo ha surgido con nuevos bríos en Alemania, en los grupos financieros e industriales que templan rieles y construyen locomotoras, el ideal de la Pan-Europa, de una Europa que se defienda de esta absorción del mundo entero, que necesita el pueblo yanqui para mantener en la paz, las abundancias que le proporcionara la guerra... Y como si la ley del más fuerte, que usufructúa en la paz el dinero, tuviera el único desenlace de la guerra, el Japón responde a la americanización de los ferrocarriles chinos, anunciándonos que han sido felices las pruebas del cañón nuevo que hace blanco a sesenta kilómetros de lejanía...

Dionisio PEREZ.

M.E.C.D. 2016