SECCION 1ª

El DIARIO DE LA MARINA es el periódico más antiguo de Cuba. Fué fundado en el año mil ochocientos treinta y dos. Servicios especiales de España.

DIARIO DE LA MARINA

Miembro de The Associated Press. Esta queda autorizada para usar nuestros servicios y noticias de Información. Hilo directo con New York.

SECCION 1ª

AÑO XCVII.—NUM. 116 Acogido a la franquicia postal LA HABANA, VIERNES, 26 DE ABRIL DE 1929.—SANTOS CLETO Y MARCELINO TIEMPO PARA HOY: Bueno. EJEMPLAR.—5 CENTAVOS

HEMEROTECA MUNICIPAL

Se Habla de Aplazar la Conferencia Del Desarme Refundiéndola Con la Proyectada Para el Año 31

Mediante este arreglo, las 5 potencias principales, podrían preparar un Tratado en cruceros, destroyers y submarinos

CUESTION DE CRUCEROS ENTRE INGLATERRA Y E. U.

Créese que si ambos países llegan a un acuerdo, será una cosa fácil los demás extremos. Baldwin cooperará con E. U.

GINEBRA, abril 25. AP.—La delegación de los Estados Unidos a la Comisión Preparatoria del Desarme se ha pronunciado contra la inmediata entrega a la Gran Bretaña, Francia, Italia y Japón del memorandum que prepara, a fin de explicar el propósito técnico de la fórmula norteamericana sobre el equivalente del tonelaje.

Los norteamericanos consideran más prudente circular el memorandum solamente en vísperas de la discusión de los problemas navales por la Comisión Preparatoria. Los expertos, que han venido trabajando en el memorandum desde que el Embajador Hugh S. Gibson anunció las condiciones generales de la fórmula del desarme naval, no han querido anticipar ningún detalle más sobre el asunto.

Otro acontecimiento relacionado con las cuestiones navales consiste en el cambio de opiniones que se ha operado en norteamericanos y británicos, quienes consideran que sería mejor fundir la segunda conferencia naval de Washington de 1931 con la propuesta conferencia naval internacional. Mediante este arreglo, las cinco primeras potencias del mundo podrían preparar un tratado en el que se comprendiera la limitación de los cruceros, destroyers y submarinos al mismo tiempo que se estudian las modificaciones convenientes para el arreglo en vigor referente a los buques capitales y barcos porta-aviones.

Los observadores creen que si los Estados Unidos y la Gran Bretaña llegan a una inteligencia en relación con los cruceros, el problema entrará en una amplia base de solución. En los círculos británicos se dice que en el caso de resolverse el pleito de los cruceros, la solución para los demás barcos auxiliares resultaría más sencilla.

Aunque no se han llevado a cabo negociaciones, los observadores dicen que no les sorprendería que el Almirantazgo y las autoridades navales norteamericanas resolvieran más tarde, con alma, estos problemas. Inglaterra no prevé ninguna dificultad para el arreglo con Francia después de haberse puesto de acuerdo con los Estados Unidos. Queda, como es natural, el asunto de Italia, que reclama la paridad con Francia; pero esa cuestión apenas entra para nada en el pleito entre los Estados Unidos e Inglaterra.

Una importante consideración puede demorar la inteligencia anglo-norteamericana y consiste en que los Estados Unidos pretenderán determinar sus relativas necesidades en relación con las que el Japón pueda considerar que son las suyas.

En Ginebra se preguntaba esta noche cuántos cruceros desea la Gran Bretaña. En la actualidad Inglaterra tiene en servicio cincuenta y tres cruceros y se tiene entendido que los Estados Unidos desean un tonelaje equivalente dentro de las 300.000 toneladas propuestas en la conferencia tripartita.

Los Estados Unidos con veintitrés cruceros de 10.000 toneladas y cañones de ocho pulgadas, y diez del tipo Oklahoma, se encuentran perfectamente dentro de ese límite. Se dice que teniendo esto en cuenta, los valores equivalentes que se proponen favorecerían a los Estados Unidos.

Cualquiera inteligencia entre la Gran Bretaña y los Estados Unidos tendría que ser condicional, es decir, que habría de depender del convenio a que se llegara respecto a los demás buques auxiliares, pues el nuevo tratado ha de comprender a toda clase de buques.

El Embajador Gibson celebró estas tade conversaciones privadas con Lord Cushendun sobre el aspecto general de la Comisión Preparatoria. Convinieron que no debe permitirse que su labor se vea interrumpida por cuestiones extrañas al mandato de la Comisión, que consiste en preparar los métodos para la reducción de los armamentos.

Existía cierta tendencia esta noche entre las delegaciones de algunas grandes potencias a abogar por el aplazamiento de las sesiones a fin de semana, sin fijar la fecha para la nueva reunión, con el fin de que los expertos puedan ocuparse de los problemas navales.

BRISTOL, abril 25. AP.—El primer ministro Stanley Baldwin hizo hoy su primera referencia al discurso sobre el desarme, pronunciado por Hugh S. Gibson en Ginebra el lunes pasado, en un mitin electoral celebrado en la noche de hoy en esta ciudad, abogando por la cordial cooperación a los propósitos que persiguen los norteamericanos. El primer ministro declaró que Inglaterra desea la paz, la paz industrial en el interior y la paz del mundo en el exterior.

"Mr. Gibson ha dado a conocer el propósito de su Gobierno, que consiste no solo en la simple limitación, sino en la reducción de los armamentos y su deseo es que tal reducción no se aplique a ésta o a aquélla clase de buques de guerra solamente, sino a todas las clases", declaró Mr. Baldwin.

"En nombre del Gobierno de Su Majestad hago la misma declaración.

"Este es y ha sido siempre nuestro propósito y nuestro deseo, y cooperaremos cordialmente con los Estados Unidos a fin de lograr su general aceptación por las naciones.

"Pero no es éste el único valor de las manifestaciones norteamericanas. Mr. Gibson indicó en líneas generales el pensamiento de su Gobierno. No voy a entrar ahora en detalles. Debemos esperar a que el Gobierno de Washington diga cuándo ha llegado el momento oportuno para dar forma concreta a sus proposiciones.

"Deseo decir inmediatamente, sin embargo, que nosotros recibiremos cordialmente las nuevas sugestiones, que nos parecen muy útiles y adecuadas para llegar a un compromiso.

"Sobre todo recibimos con agrado y apreciamos el espíritu en que el Presidente Hoover hace frente a este difícil problema y confiamos, con la ayuda de los Estados Unidos, en encontrar en sus sugestiones la base para una solución práctica."

La Cuestión de la Goleta Hundida I'm Alone es Sometida a Arbitraje

El fallo de esta cuestión internacional será sometido a 2 árbitros: uno por cada uno de los Gobiernos interesados

WASHINGTON, abril 25. (AP).—Los Estados Unidos y Canadá han convenido en someter al arbitraje la disputa por el hundimiento de la goleta canadiense I'm Alone, por un guardacosta norte-americano.

El Secretario Stimson hizo pública esta noche la correspondencia sostenida entre los dos Gobiernos por el caso de la I'm Alone, que será sometido al fallo de dos árbitros, uno por cada país, de acuerdo con el Tratado sobre el contrabando de licores vigente entre los Estados Unidos e Inglaterra.

El Gobierno de Ottawa hizo representaciones formales al de Washington el 9 de abril, por el hundimiento de la goleta, a la altura de las costas de la Louisiana por el guardacostas norte-americano Dexter. Los argumentos canadienses se basaban en estos tres puntos principales:

Que la I'm Alone estaba en todo momento a más de una hora de navegación de distancia de las costas de los Estados Unidos.

Que faltaban en el caso los elementos esenciales de la doctrina internacional que autoriza la "persecución acalorada".

Que el Gobierno canadiense reconocía que la I'm Alone estaba dedicada, desde varios años antes, por diversos armadores, a introducir licores de contrabando en los Estados Unidos.

Contestando la nota canadiense, el Secretario de Estado Stimson se basó en los tres puntos siguientes:

Que la I'm Alone estaba a 10.8 millas de la costa cuando fué avisada por primera vez por el guardacosta norte-americano Volcott, estando en esos momentos dentro de la distancia de una hora de navegación de la costa.

Que hubo "persecución acalorada" y continúa.

Que el hundimiento de la goleta estuvo justificado, siendo inevitable después de haber actuado los guardacostas completamente de acuerdo con la ley.

La nota de Mr. Stimson termina diciendo que si el Canadá no puede aceptar aun los hechos y conclusiones legales que se le expone, los Estados Unidos se encuentran dispuestos a someter la cuestión al arbitraje

Aceptando la sugestión norte-americana de arbitraje, la respuesta canadiense expresa que el Gobierno de Ottawa lamenta no poder convenir en ciertos aspectos importantes de la declaración norte-americana. Las discrepancias con respecto a la posición de la Im Alone y de la velocidad de la goleta "solo pueden ser solucionadas mediante un exámen cuidadoso de todas las pruebas por un tribunal imparcial," dice la réplica.

La correspondencia muestra una amplia divergencia de opiniones entre los Gobiernos canadiense y norte-americano con respecto a la cuestión de la persecución fuera de la distancia de una hora de navegación de la costa, cuando aquella ha comenzado dentro de ese límite. Los canadienses entienden que la persecución debe estar confinada a la distancia dicha, a menos de haber sido iniciada dentro de las aguas territoriales (tres millas de la costa) tal como son reconocidas en el Derecho Internacional. Mr. Stimson sostiene, por su parte, que comenzada dentro del límite de la hora de navegación, la persecución puede continuar fuera de esa zona.

"En el caso de que se negase a las autoridades norte-americanas continuar la persecución de los buques en alta mar después de haber sido avisados dentro del límite del Tratado —dice Mr. Stimson— resultaría que las ventajas del pacto serían ilusorias.

El Gobierno canadiense tampoco aceptó este punto de vista.

Los Estados Unidos han deplorado la muerte de León Maingui, tripulante de la I'm Alon que se ahogó en el hundimiento, pero haciendo saber que el capitán de la goleta, Randall, pudo haberlo evitado deteniéndose a la orden de parada.

ANIVERSARIO DE VARONA SUAREZ

Esta tarde tendrá lugar un homenaje en el cementerio

Esta tarde a las cuatro y organizado por valiosos elementos de nuestra sociedad, ha de tener lugar en el Cementerio de Colón el piadoso acto de recordación y de cariño, en memoria del doctor Manuel Varon Suárez, con motivo de cumplirse hoy el primer aniversario de su muerte.

Con una copiosa ofrenda floral sobre su tumba, y con la oración encargada al senador doctor Viriato Gutiérrez, se rendirá este tributo de veneración hacia quien supo hacerse amar por sus excelentes cualidades de gobernante bondadoso y de caballero ejemplar.

El doctor Aurelio Méndez, Interventor General de la República, ha invitado al Jefe del Estado, a las demás autoridades de la Nación residentes en La Habana, a los miembros del Congreso, así como a los numerosos amigos particulares y políticos del doctor Varona Suárez, a fin de que la ofrenda floral de esta tarde resulte de la magnitud a que se hace acreedor el recuerdo del ilustre desaparecido.

EDITORIAL (16)

TIBURCIO CASTASEDA: Si Fracasó la Comisión de Peritos de Reparaciones, hay que sentirlo por la República Alemana.
ANTONIO ESCOBAR: Agro y Urbe.
GABRIEL CAMPS: Moral de la Prisión.
ATANASIO RIVERO: Comidilla.
GILBERTO K. CHESTERTON: De Semana a Semana.

Impresiones

AUNQUE no se aprobase ahora el aumento de la tarifa norteamericana al azúcar de afuera, es evidente que se trataría del simple aplazamiento de una batalla cuyo final está previsto: una mayor protección a los plantadores de remolacha.

La experiencia enseña que contra las leyes de la política jamás prevalecen los dictados de la lógica. Los productores de azúcar en los Estados Unidos han politiqueado en las últimas elecciones, y no a humo de paja, sino exigiendo su tajada en el descuartizamiento del señor consumidor, ese pobre anónimo que paga por todos al final de cuentas.

Bueno es no forjarnos demasiadas ilusiones. En el banquete del proteccionismo norteamericano los agricultores exigen un cubierto mejor, y habrá que dárselo o no hay justicia en yanquilandia. El sistema económico en ese colosal país es un "dale al que no te da", hasta llegar al pueblo, que no teniendo a quien dar, se da de puñetazos en la barriga.

Existe la creencia, muy generalizada y muy errónea, de que la prosperidad norte-americana es algo que alcanza a todos los yanquis sin excepción, por lo que pueden permitirse el lujo, por ejemplo, de pagar la libra de azúcar a diez centavos, si fuera preciso. Esta creencia tiene su origen en las estadísticas que colocan la riqueza total de la nación por encima de la englobada de los cinco o seis pueblos que la siguen en potencialidad económica. Pero no se tiene en cuenta el número de habitantes de que constan los Estados Unidos. Es verdad que esos cuadros estadísticos especifican, casi siempre, el dinero que corresponde proporcionalmente a cada americano, pero no aclaran que casi todo él pertenece a una insignificante minoría. ¡Cómo que a la mayoría pertenecen los seis millones de individuos que no encuentran trabajo y la manada infinita de empleados que no ganan arriba de veinte pesos semanales!

Proteccionismo, pues, en otras palabras, significa: modo o manera de que unos cuantos privilegiados exploten a mansalva a la eterna carne de cañón, que es el pueblo soberano.

Pero nosotros no vamos a dictar normas de vida a una nación como los Estados Unidos. La realidad es como acabamos de describirla y a ella debemos atenernos.

Si suben los derechos al azúcar, ¿se arruinará por ello nuestro país? Si los dejan como están o, más aún, si los rebajasen, ¿mejoraría la industria azucarera?

Discurriremos mañana sobre este tema, no por árido menos interesante.

Varela Acevedo Como Embajador

MONTEVIDEO, abril 25 (A. P.) El Gobierno designó hoy al ministro del Uruguay en los Estados Unidos, doctor Jacobo Varela Acevedo, embajador extraordinario en el acto de juramento constitucional del Presidente Machado, en la Habana, el próximo 20 de mayo.

La economía *es la base* de la riqueza

De igual manera, los Anuncios Oportunos, son la base y el sostén de la Industria y el Comercio.

Departamento de Anuncios Clasificados

A-1014 A-3333 DIARIO DE LA MARINA

INGLATERRA, E. UNIDOS Y CUBA

Nuevas Soluciones Norteamericanas

AL ocupar la presidencia de los Estados Unidos, en 1853, el General Franklin Pierce, elegido por la mayoría esclavista y sudista para suceder a Taylor y Fillmore, volvió a cobrar impulso la tendencia a lograr la pronta anexión o incorporación de Cuba a los Estados Unidos, pese a la oposición de Francia e Inglaterra, cuyo proyecto de convención tripartita para garantizar la soberanía española en la Isla, acababa de ser rechazado por Fillmore.

Hasta entonces los Estados Unidos habían tenido dos soluciones para la cuestión cubana: **primera,** mantener el **statu quo,** Cuba en poder de España, hasta mejor oportunidad, según la política recomendada por Adams, desde 1822; **segunda,** adquisición de Cuba mediante compra de la Isla a España, oferta hecha por el Secretario de Estado Buchanan, durante la administración de Polk.

Bajo el gobierno de Pierce, aparecieron dos nuevas soluciones más, las cuales demuestran el cambio que se producía en la actitud de los Estados Unidos, a medida que éstos se sentían con poder bastante para conquistar a Cuba por la fuerza de las armas. La primera de esas dos nuevas soluciones fué la siguiente: Arrancar la Isla del **poder de España si ésta persistía en resistirse a venderla.** La segunda, de extraordinario interés histórico, porque fué la que prevaleció al fin y al cabo, en una u otra forma, **lograr que España consienta en la independencia de la Isla, siendo los Estados Unidos los que contribuyan esencialmente a ese resultado.**

Las dos últimas soluciones resultaron lanzadas a la publicidad por el gobierno de los Estados Unidos de una manera indirecta, mediante una hábil maniobra diplomática. William L. Marcy, Secretario de Estado del Presidente Pierce, se dirigió al Ministro norteamericano en Madrid, Mr. Pierre Soulé, recomendándole que a la primera oportunidad que se le presentase, renovara ante el gobierno español la oferta de compra de Cuba. "Si el orgullo de España se irrita—le manifiesta Marcy a Soulé, en comunicación de 3 de Abril de 1854, ante la proposición de vender la Isla a una potencia extraña, puede ser que se la induzca a que consienta—aquí aparece la cuarta de las soluciones mencionadas más arriba—en su independencia, y en que sean los Estados Unidos los que contribuyan esencialmente a ese resultado".

La noticia de que el Presidente Pierce iba a renovar la oferta de compra de la Isla hecha por Polk en 1848, se había hecho pública desde principios de 1853. El Presidente tomó posesión en Marzo del citado año, y en 10 de Julio de 1853, la "Junta Cubana" revolucionaria que funcionaba en Nueva York, dirigió un escrito de protesta al gobierno de los Estados Unidos contra el proyecto de compra-venta. Lo firmaron—según consta en la proclama publicada en su obra **Iniciadores y Primeros Mártires** por el doctor Vidal Morales—Gaspar Betancourt Cisneros, Domingo de Goicuría, Porfirio Valiente y José Elías Hernández.

Mientras estos hechos venían produciéndose, se efectuaron, paralelamente por indicaciones de la propia Cancillería norteamericana, porque se sabe bien que los ministros no procedieron por su propia cuenta en asunto de tanta monta, las llamadas "conferencias de Ostende", entre los ministros de los E. Unidos en Inglaterra, Francia y España, Buchanan, Mason y Soulé. En estas conferencias de Ostende, celebradas los días 9, 10 y 11 de Octubre de 1854, y proseguidas en Aix-la-Chapelle, del 12 al 18 del propio mes, según refiere don José I. Rodríguez, los tres diplomáticos norteamericanos que representaban a su país en las otras naciones europeas directamente relacionadas con la cuestión de Cuba, estudiaron dicha cuestión en sus diversos aspectos, pusieron de manifiesto una vez más la importancia de la misma para los Estados Unidos, y se permitieron dirigir a su propio gobierno indicaciones precisas sobre la mejor manera de resolver el problema. De estas conferencias salió, aparentemente, la tercera solución citada antes, o sea la de arrancarle la Isla por la fuerza a España. En rigor ésta no era por el momento sino una amenaza para compeler a España a la venta. Así lo prueba el texto del escrito de los tres diplomáticos norteamericanos. Las conferencias de Ostende no fueron, seguramente, sino un medio ideado para llamar la atención de España e impresionarla fuertemente ante los designios de los Estados Unidos.

"Hemos llegado a convencernos firmemente—decían los señores Buchanan, Mason y Soulé—de que un esfuerzo inmediato y enérgico debe hacerse ahora por el gobierno de los Estados Unidos para comprar a España la Isla de Cuba... La proposición debe hacerse, a juicio nuestro, por la vía diplomática ordinaria, de manera que pueda darse cuenta de ella en las próximas Cortes Constituyentes... Si España, sorda a la voz de su propio interés, y siguiendo sólo los impulsos de un obstinado orgullo y falso y mal entendido sentimiento de honor, se niega a vender a Cuba a los Estados Unidos ¿qué habrá de hacerse entonces por el gobierno americano?". Los tres ministros no vacilaban en recomendar el empleo de la fuerza, la guerra. "Si después de haber ofrecido a España por la Isla de Cuba un precio superior **a lo que ella vale,** resulta que nuestra oferta es rechazada, el momento habrá llegado de considerar si Cuba española pone o no en peligro nuestra paz interior y la existencia de nuestra amada Unión. Si la respuesta es afirmativa, estaremos justificados, dentro de toda consideración de derecho divino y humano, en arrancarla del poder de España"... Y demostrando que no sólo los españoles sabían hacer frases, agregaban en tono casi dramático: "Faltaríamos a nuestros deberes y resultaríamos indignos descendientes de nuestros valientes antepasados, cometiendo también un acto de indigna traición a nuestros descendientes, si permitiéramos que Cuba se africanizase y llegase a ser un segundo Santo Domingo".

España no se dejó impresionar por las conferencias de Ostende y de Aix-la-Chapelle. Probablemente estaba en el secreto de la maniobra. En 18 de Diciembre de 1854, dos meses después de las "conferencias", el Ministro de Estado español hacía la declaración en las Cortes, "acogida con estrepitosos aplausos", de que "desprenderse de Cuba era desprenderse del honor nacional". A los Estados Unidos les quedaba un recurso: hacer buena su amenaza y apelar a la fuerza. No lo emplearon. La conminación de Ostende no fué más que un gran **bluff.** Ni Francia ni Inglaterra aparecieron interviniendo en nada, pero bien puede creerse que se movían, entre bastidores, al lado de España.

El próximo artículo: EN BUSCA DE LA GRATITUD.

Turina Embarca Mañana

Saldrá en el Cristóbal Colón Con Rumbo a Nueva York

Recibimos ayer en esta redacción la gratísima visita del eminente maestro compositor español D. Joaquín Turina. Visita de despedida, toda vez que embarcará el sábado, mañana, en el vapor "Cristóbal Colón" con rumbo a los Estados Unidos.

En la imposibilidad, por falta de tiempo, de despedirse personalmente de todas sus amistades, nos encarga lo hagamos por este medio en su nombre, así como de aquellas entidades y personas que para él han tenido atenciones.

Reiteramos al gran músico español nuestra cordial despedida.

2 Generales de Brigada Federales Separados Del Alto Mando Por su Adhesión a la Causa Revolucionaria

El Coronel Cervantes en prisiones a causa de la desaparición de ochenta mil pesos que aquél tenía bajo su custodia

LOS REBELDES EVACUARON MASIACA, SIN PELEAR

Las tropas federales se proponen cortar el paso hacia la frontera a los revolucionarios para obligarlos a luchar

CIUDAD MEXICO, abril 25. (AP) —Las esperanzas federales de un decisivo encuentro con el ejército revolucionario en el sur de Sonora, se desvanecieron hoy, cuando los insurgentes evacuaron precipitadamente la ciudad de Masiaca, sin disparar un tiro.

LOS FEDERALES AVANZAN

Los federales han recuperado otra faja de veinticinco millas de territorio, pero se encuentran ahora ante la necesidad de llevar a cabo otro lento y arduo avance, en vez de poner término a la rebelión, destrozando el grueso de las tropas rebeldes. Los revolucionarios se sostuvieron en Masiaca cuatro días, mientras los federales, avanzaban lentamente por la línea ferrea, después de reparar los puentes, se movían desde San Blas, Sinaloa, a Don. Los aviadores del Gobierno anunciaron que los insurgentes estaban construyendo defensas, pero estas quedaron abandonadas tan pronto como el ejército federal se concentró en Don.

UN MENSAJE AL PRESIDENTE

El secretario de la Guerra, Elías Calles, en su mensaje al Presidente Portes Gil, no intenta explicar la táctica de los insurgentes, limitándose a decir que se caracteriza por su cobardía y constituye una prueba evidente de la desmoralización de los revolucionarios.

Mientras la Infantería ocupaba a Masiaca sin oposición, la caballería federal avanzó hacia Navojoa persiguiendo a los insurgentes y los aviadores utilizaban bombas y ametralladoras para atacar a los que huían. Por otra parte una pequeña fuerza federal flanqueaba a los insurgentes y destruía varios puentes del ferrocarril al norte de Navojoa.

CORTANDO LA RETIRADA

La aspiración principal del general Jaime Cárdenas consiste ahora en impedir que los insurgentes se escapen, atravesando la frontera con los Estados Unidos. Intenta continuar su avance con la esperanza de alcanzar a los rebeldes y obligarlos a presentar combate.

Si los revolucionarios continuan retirándose hacia el norte, se verán en el caso de hacer frente a los federales en Guaymas, donde se encuentra un cañonero que domina con su artillería el paso de los trenes por aquella región. El general Almazán, por otra parte, hace esfuerzos para cortar la retirada a los rebeldes, a cuyo efecto avanza con un numeroso ejército por el Paso del Púlpito en el norte de Sonora. Se decía hoy que Almazán esperaba penetrar en el estado dentro de cuarenta y ocho horas, después de silenciar la hostilidad de algunas pequeñas fuerzas rebeldes que demoran su avance.

EN SINALOA

La campaña contra los "cristeros", como llama al Gobierno a las partidas religiosas que desde hace dos años vienen operando en Sinaloa, no ha variado. El general Cedillo se está sitiando todavía el baluarte de Tepatitlan, que hasta ahora ha resistido tres días de ataque por los federales.

SAQUEOS REBELDES

Las noticias recibidas hoy informan que los rebeldes saquearon las minas de Santo Domingo, cerca de Ciudad Chihuahua, antes de entregar la plaza a las fuerzas del Gobierno. Los empleados de las minas se escondieron en los túneles, mientras los insurgentes robaban a los funcionarios y se llevaban todas las provisiones de boca que encontraron.

VICTORIAS REBELDES

El jefe de una partida irregular, José Covarrubias, resultó muerto en un ataque que llevó a cabo sin éxito contra la ciudad de Ayotitlan, Jalisco, en el día de ayer y otros dos defensores también perdieron la vida. En Capitotlan, Sinaloa, los irregulares, después de un combate de tres horas, rechazaron a los federales de la ciudad y la saquearonpero a su vez fueron rechazados por los refuerzos que llegaron procedentes de la ciudad minera del Rosario.

OCHENTA MIL PESOS

El coronel José W. Cervantes, que mandaba las fuerzas que hicieron evacuar al Gral. Aguirre de la ciudad de Veracruz a principios de Marzo, ha sido relevado del mando y entregado a las autoridades civiles con el fin de que explique la desaparición de 80.000 pesos que se hallaban en el cuartel general rebelde cuando fué capturado. El coronel Cervantes entregó al Gobierno en aquella ocasión 30.000 pesos, pero los revolucionarios dicen que había 110.000 pesos.

ADICTOS A LA REVOLUCION

Dos generales de brigada, Sergio Pazuengos y Pedro Sosa, han sido privados del mando y separados del ejército por su supuesta adhesión a la causa rebelde. Dícese que actualmente se encuentran con los insurgentes en el estado de Sonora.

El Buenos Aires Para la Habana

Este crucero salió ayer con la misión especial argentina

BUENOS AIRES, abril 25 (A. P.) El crucero "Buenos Aires" salió hoy, a las seis de la tarde, con rumbo a la Habana, llevando al almirante Juan Martín, embajador extraordinario en la toma de posesión del Presidente Machado, el próximo 20 de mayo. La Embajada la completará la plana mayor del crucero y el personal de la Legación argentina en la capital de Cuba.

El almirante Martín y el comandante del crucero, capitán de fragata Alberto Sarmiento y Laspiru, se despidieron esta tarde del Presidente Irigoyen. Como deferencia especial, éste invitó al ministro plenipotenciario de Cuba Néstor Carbonell, para ir a la Habana en el "Buenos Aires". El señor Carbonell agradeció la atención, pero declinó el ofrecimiento, debido a que ciertos asuntos pendientes en la Legación requieren su presencia en esta capital.

TOPICOS DENTALES (Pág. Nueve).

ACUSACION A LOS CARNICEROS

Dicen éstos que no es cierto que ellos se hayan confabulado

Anoche visitó nuestra Redacción una Comisión integrada por comerciantes al por menor, que se dedican al expendio de carnes. Esos elementos nos expusieron que han sido acusados por la Policía Nacional de confabulación, asegurando que ellos se han puesto de acuerdo para alterar el precio de la mercancía que venden.

Los comerciantes citados nos pidieron que hiciéramos constar públicamente, que esa acusación es errónea, ya que ellos, en muchos casos dado los precios en que compran las carnes y la cantidad en que las venden, no cubren gastos.

Y para mayor abundamiento de sus razonamientos, nos mostraron las siguientes cifras:

Antes compraban la libra de carne a 17 y 18 centavos y la vendían a 15 y 20 centavos; ahora ha subido de precio, comprándola a 25 y 26 centavos, vendiéndola a 15, 20 y 25 centavos; todos estos precios, tomando como base la media res.

Estiman los carniceros, indebidamente acusados, que esa subida del precio de las carnes, hecha por los encomenderos a ellos, débese, principalmente a la depreciación que tienen en la actualidad los cueros cubanos, que, al no tener salida en el Mercado, hacen que se obligue a cobrar más caro la carne.

Según nuestros visitantes, es un caso de manifiesta injusticia denunciarlos como lo ha hecho la Policía, ya que no son culpables de esa alteración de precios.

Hablará Aquí el P. Vittorino Facchinetti

Dará varias conferencias el ilustre franciscano italiano

ESTA EN NUESTRA CIUDAD

Milán, Roma, New York, Buenos Aires, han oído sus palabras

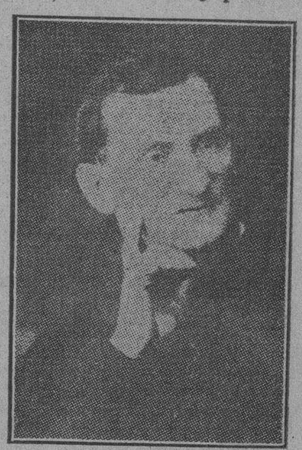

P. Vittorino Facchinetti, O. F. M., Doctor laureado en S. Teología y Ciencias Históricas y Morales, Predicador General, Caballero de la Corona de Italia y miembro de varias Academias.

Es huésped de la Habana un cultísimo Franciscano italiano. Gran artista, gran historiador, orador de fibra bien calentada, el P. Facchinetti quien trae a la Habana el más espiritual de los mensajes Franciscanos. Hablará aquí y alzará las almas en vilo, como en Milán; como en Roma, como en Nueva York, como en Buenos Aires... El P. Facchinetti es un intelectual de intelecto completo.

Serán varias las conferencias que en la Habana pronunciará el doctísimo Franciscano. Son conferencias que han tenido el más clamoroso éxito en las principales ciudades de Europa y América, ilustradas con una magnífica colección de proyecciones en colores. He aquí algunos de los títulos de sus conferencias: "L' eponeca del Poverello D' Assisi negli splendori dell' arte contemporanea".

"Da Cavaliere ad Apostolo".

"Gli amori sublimi del Poverello".

El P. Facchinetti es autor de varias obras. Se han traducido al español las siguientes:

"S. Francisco en la historia, en la leyenda y en el arte".

"Sed amigos". "Sed apóstoles". "Sed Alegres". Tres tomos.

"Los Santuarios Franciscanos". Tom. I. "El Alverna en el Casentino", Tom. II.

"Asís en la Umbría". Tom. III. "El valle de Reati".

Embajador que Manda el Perú

LIMA, abril 25. (AP)). El Presidente Leguía, nombró hoy Embajador Especial en el acto de juramento constitucional del Presidente Machado, en mayo venidero, al señor Enrique de Castro Oyangueren, actual Ministro del Perú en Centro América.

El Consejo de Ministros peruano acordó esta noche convocar a elecciones generales para presidente, senadores y diputados, los días 7 y 8 de julio próximo.

NOTICIAS QUE Interesán a los Choferes y Automóviles Circulados en la Página VEINTIUNA.

MERCANTIL Y RADIO Y ELECTRICIDAD (Pág. Doce).

12 GRAN CONCURSO Serie Mundial 1929

CUPON - PROGRAMA de los juegos que se celebrarán el Viernes 3 de Mayo de 1929

LIGA NACIONAL		LIGA AMERICANA	
CINCINNATI en BROOKLYN	☐ ☐	DETROIT en CHICAGO	☐ ☐
SAN LUIS en NEW YORK	☐ ☐	SAN LUIS en CLEVELAND	☐ ☐
CHICAGO en FILADELFIA	☐ ☐		☐ ☐
	☐ ☐		☐ ☐

Señale con una cruz las casillas de los Clubs que usted estime resultarán vencedores

NOMBRE Y DOMICILIO DEL CONCURSANTE:

Sr. .....

Calle ..... No. .....

Ciudad o Pueblo .....

Para la MULTIPLICACION de mis aciertos acompaño ..... cajetillas vacías de GENER y ..... cupones SIN SELECCION del DIARIO DE LA MARINA de esta misma fecha

HAGA SU SELECCION Y REMITA ESTE CUPON CON SUS CAJETILLAS VACIAS Y CUPONES ADICIONALES QUE QUIERA AL APARTADO 2030 O DEPOSITELO EN CUALQUIERA DE NUESTROS BUZONES

M.E.C.D. 2016

PARA ELLOS Y PARA ELLAS

Consultorio por la Doctora Herminia Planas

Secretos de una Parisiense — Conócete a ti misma

MADRIGAL

A una dama altiva
y desdeñosa.

Que el cielo sea testigo
de que sois tan cruel cual
(seductora,
¡Siempre esquiva conmigo!...
Y aunque así me tratéis, bella
(señora,
vuestro desdén bendigo.

Un fuego abrasador mi pecho
(inflama
—¡Si quemaran los rayos de la
(aurora!—
de vuestros ojos es la pura llama
que el corazón devora
de este ser que es feliz... ¡porque
os adora!

José Ma. CALVEIRO.

INDECISA

En el "Printemps", calle Obispo esquina a Compostela encontrará cortes de vestido de última novedad, donde podrá elegir en colores y dibujos lo que más le convenga.

UNA NOBLE ACCION

Era una tarde invernal, melancólica y fría; una rubia joven caminaba por el bosque, taciturna y silenciosa, paseando sus ojos por el suelo y por el monótono cielo gris.

Los árboles del bosque, secos y tristes, mecían sus ramas a impulsos del viento lanzando gemidos; con la caída de las hojas, su hermosura había muerto, éstas lentamente, habían amarilleado bajo el influjo del cierzo y caído fuego, al impulso de la helada ráfaga. La alegría se había perdido en misteriosos abismos, reinaba la más profunda tristeza.

La joven caminaba... caminaba... como una sombra lenta, solemne; caminaba sin saber a dónde, con pasos inciertos; en su faz se dibujaba la amargura de la tristeza infinita, una mueca doliente congestionaba sus labios, pensaba en la tristeza del bosque...

De pronto al volver al suelo sus ojos, vió caído al pie de un árbol, aterido, medio muerto, un pobre pajarito que miraba con un dolor mudo, con un mirar extraviado, al deshecho nido que oscilaba en la desnuda rama.

La joven lanzó al verle, un grito lastimero y el avecilla contestó con un trino dolorido y clavó en ella sus ojitos moribundos, como pidiendo piedad; levantóle del suelo, le besó muchas veces y le cubrió. El animalito se había aletargado como en un dulce sueño y poco a poco fué volviendo en sí con el calor.

Al volver la primavera, cuando comenzaban a abrirse las primeras flores, a desentumecerse las corrientes inquietas y a llenarse de retoños los árboles, la joven le llevó al pie del árbol donde le había encontrado, y señalándole el niño deshecho, le colocó en la rama diciéndole: He allí tu nido, vuelve a ser feliz; y se alejó con los ojos llenos de lágrimas...

Bertha ALEMANY.

CURIOSIDADES

Las joyas de azabache empañadas recobran su brillo frotándolas con miga de pan. luego se les pasa una franela o gamuza para quitar la miga adherida.

Tal es la sensibilidad de la trompa del elefante, que puede recoger del suelo una aguja.

INFECCIONES DE LA PIEL

A veces, una muchancha que ha tenido muy lindo cutis comienza a sufrir frecuentemente erupciones aparecen en su cara barros o manchas rojizas comoamapolas, o bien la piel se reseca y abre en manchones que se descaman y ofrecen una mancha cenicienta y desagradable. Se trata, seguramente, de una infección. Esta puede adquirirse fácilmente usando la borla de polvos la crema o loción de una persona enferma del cutis; también en un estanque de natación, etc.

Las infecciones cutáneas son siempre serias. En cuanto aparecen hay que acudir al especialista si no se quiere ver destruída a poco la belleza de la piel. Entre los herpes o eczemas hay algunas tan persistentes que en muchos casos resultan casi imposibles de curar si no es sujetándose a métodos prolongados y molestos de dietas, aplicaciones exteriores y rayos de diferentes luces. Por tanto, siempre es conveniente estar alerta para prevenirlas. La pomada EGOSUM, tan recomendada es de excelentes resultados en estos casos.

No se use nunca jabones, polvos, borlas, cosméticos de ninguna clase que haya tocado otra persona. Téngase con los objetos del tocador un escrupuloso aseo y procúrese desinfectarlos una vez por semana cuando menos. Cuando se tomen baños en estanque tómese luego una regadera fría o tibia y pásese por el cuerpo una esponja mojada en solución bórica o alcohol lavando bien la cara con suficiente cantidad de la solución. que obra como un desinfectante.

El **Agua de Colonia, de A. Reyes,** es muy recomendable para esta higiene.

Lo mismo que ocurre con la piel de la cara y del cuerpo ocurre con el cuero cabelludo. La mayoría de las personas que tienen caspa han contraído esta enfermedad por contagio. Han usado el peine, el jabón, la brillantina que usó otra persona con seborrea. La pomada LILIANA, usada en **fricciones diarias,** es remedio eficaz en tales casos.

Como loción astringente y fresca **para el cutis,** puede adoptarse la **Loción Madame Lucie,** que al mismo tiempo que embellece la piel, la cura y refresca.

PENSAMIENTOS

El hombre no ha sido creado para permanecer encerrado entre cuatro paredes, sino para agitarse y vivir en el cuadro inmenso e insondable de la naturaleza, su madre.

De todo éxito, por pequeño que sea, surgirá un día un esfuerzo más grande que lo completará.

La democracia posee una riqueza inagotable.

Cuando una nación se hace fuerte, se enorgullece de esa fuerza y quiere manifestarla a todo trance.

El poeta moderno debe poner su alma al unísono del alma de la colectividad.

El ritmo de la vida debe palpitar en todo poema sincero.

W. Witman.

BUENAS RECETAS

Pollo souté.—Se parte el pollo en pedazos chicos, se fríen en mantequilla con cebollas picadas, sal, pimienta, nuez moscada y un poco de caldo. Cuando se empiece a ablandar se agrega vino blanco y zumo de limón verde, se da color con azafrán y se cuaja la salsa con un poco de harina de Castilla.

Sandwich de queso.—Se prepara una mezcla de yemas duras mantequilla, queso y mostaza francesa, se une todo bien y se le unta al pan en las dos mitades.

BUENA RECETA
Rizado de Cabellos

No conozco nada tan desgraciado como la costumbre de rizarse los cabellos enroscándolos en papeles retorcidos, en horquillas o en los vulgares **bigondis** de acero.

Si queréis ondularos los cabellos sin castigarlos, partidlos cada noche al acostaros en varias mechas, que limpiaréis una a una cuidadosamente, enrollándolas luego a una cinta, que debéis procurar sea de tono favorable a vuestro color. Atad las mechas con arte sobre el occipucio formando un vigoroso haz.

Al deshacer las mechas por la mañana, os encontraréis el cabello ondulado, lo que os evitará recurrir a las tenacillas, temibles y condenables enemigas de la cabellera.

Si no os satisface la ondulación lograda por el procedimiento que os aconsejo, pasad suavemente por el cabello un poco de alcohol, si vuestra cabellera es de naturaleza **grasa,** vaselina con pilocarpina, si es naturalmente seca.

Las lociones siguientes, administradas en fricciones cotidianas favorecen el rizado natural:

Primera:
Alcohol: 5 gramos.
Agua de rosas: 450 gramos.
Goma: 20 gramos.

Segunda:
Goma arábica: 70 gramos.
Bórax: 60 gramos.

Tercera:
Infusión de manzanilla: 1|2 litro.
Goma: 1 gramo.
Borax: 30 gramos.
Alcohol alcanforado: 30 gramos.

Esta preparación conviene a las rubias; las morenas reemplazarán la manzanilla por una decocción de hojas de nogal.

CREMA DE LIMON

Ingredientes: Media libra de azúcar molida, 10 yemas de huevo, tres onzas de harina, dos cuartillos de leche.

El azúcar y los huevos se ponen en una cacerola y se mezclan bien, trabajándolos con una espátula de madera. Se añaden las dos onzas de harina y las raspaduras de corteza de dos limones. Después de trabajado todo, se añaden los dos cuartillos de leche y se hace hervir durante cinco minutos.

ESTUDIANTE AGREDIDO.

El estudiante Juan Fernández Arenas, vecino de Varela número 127, sufrió lesiones de carácter menos grave, al ser agredido en Línás número 16, por un individuo que solo conoce por José Manuel, con el que sostuvo un disgusto, según le declaró a la policía.

EL PROYECTO DE COD. DE COMERCIO

Los trabajos de la Sección de Legislación mercantil terminan

EMPRENDE NUEVA TAREA

El proyecto de hipoteca naval se enviará a la C. Codificadora

La Sección de Legislación Mercantil de la Comisión Nacional Codificadora ha terminado ya la redacción del Proyecto de Código de Comercio, en su parte terrestre, y ha hecho entrega de dicho proyecto, precedido de una exposición de motivos, a la citada Comisión Nacional para que se sirva, previos los trámites oportunos, remitirlo al Congreso de la Nación.

Rendida esa tarea por la Sección de Legislación Mercantil, integrada por sus miembros doctores José A. del Cueto, Arturo Hevia y Antonio L. Valverde, se propone ahora terminar la redacción de otro proyecto de ley sobre hipoteca naval, que probablemente, en la próxima semana, será igualmente entregado a la Comisión Nacional Codificadora; proponiéndose inmediatamente emprender los trabajos para redactar el proyecto de Código de Comercio Marítimo y una ley de Quiebras y Suspensiones de Pagos.

ACEITE KABUL
RESTAURADOR DE JUVENTUD
PRODUCTO VEGETAL
Las canas que hacen viejo, huyen ante ACEITE KABUL, que se unta con las manos y no las mancha. No pinta, es restaurador del cabello, al que devuelve su negro intenso y brillo natural.
QUITA LA CASPA
SE VENDE EN SEDERIAS Y BOTICAS

DR. J. HERNANDEZ CALZADILLA
DENTISTA
Especialista en extracciones sin dolor ni peligro en los niños y señoras en estado, con gas o anestesia local. Cura de dientes flojos, Piorrea alveolar. Dentaduras de todas las clases, modernas, sin encías. Trabajos de ortodoncia. Arreglo puentes y planchas partidos o faltas de dientes, de fundolas nuevas. Consultas diarias y días festivos hasta las 10 de la noche.
PRIMA 78 BAJOS TELEFONO A-7537

Dr. Felipe Rivero y Alonso
ABOGADO Y NOTARIO
Chacón 25. - Teléfonos: M-1472 y A-8142
Jrado Consultor y Notario de la "Asociación de Detallistas de la Habana"
Notario de los Centros "Asturiano", "Balear" y "Cafés",
Estudio de los Doctores:
Manuel Fca. de Cinca. — Ricardo Elizalde e Hidalgo-Gato.
Angel Radillo Gancedo. — Rafael de Zendegui y Carbonell
Procuradores:
Urbano T. Gómez Cádiz y Manuel Martínez Cádiz

Casos y Cosas

TUTIFRUTIMANIA

El uso del **tutifruti**
en Cuba está propagándose
de tal modo, que ya vemos
mascarlo por todas partes.
¡Claro, como lo fabrican
en los **Unites Estates!...**
Si se elaborara en Cuba
no lo masticaba nadie.
Hoy día en cualquier momento
encontramos en la calle
un señor, una señora,
o un niño, dale que dale
a la quijada de arriba
sin parar y sin cansarse.
A mí, cuando en el tranvía
se me sienta al lado alguien
que va mascando esa goma,
por Dios que me da un coraje
que quisiera **amablemente**
cogerlo por el gaznate
y hacerle tragar aquello,
para que se le pegase
en las tripas y más nunca
lo hiciera al lado de nadie.
¿No te pasa a tí lo mismo,
mi lector? Pero, ¡quién sabe
si te encuentras casualmente
mascándolo en este instante
y me pidas la cabeza!
Si es así, no te me enfades,
que a mí no me mortifica
siempre que lejos lo masquen;
lo que me saca de quicio
es que vengan a sentarse
donde estoy, y que se pongan
como si fueran rumiantes.

Sergio ACEBAL

ALMA MATER

La revista mensual ilustrada de los estudiantes de la universidad de la Habana no ha salido el día 25 del actual como se esperaba a consecuencia de la descomposición de una de las máquinas que en su confección se emplean.

Según nos informa el señor Onetti, nuestro estimado compañero se procede con urgencia a la necesaria reparación y la leída publicación saldrá sin nuevas demoras a mediados de la entrante semana.

LOS ACTOS INTERNACIONALES Y CONGRESOS QUE HABRA EN SEVILLA

El gran homenaje a las naciones que contribuyen al auge de la Exposición, consiste en dedicar una semana a cada una

UNA DAMA EN REPRESENTACION DE CADA PAIS

Congresos de turismo, farmacéutico, de ciudades, asamblea veterinaria, de ciencias, jurídico, oceanografía, etc., etc.

Según informes de nuestro Cónsul en Sevilla, durante el tiempo que dure la Exposición, se verificarán los siguientes Congresos y actos internacionales:

"HOMENAJE A LAS NACIONES CONCURRENTES. — El Comité de la Exposición, deseoso de enaltecer y honrar a las Repúblicas que darán brillo y altura con su presencia al próximo Certamen de Sevilla, ofrece a estas Naciones una intervención activa en el desenvolvimiento de la vida social de la Exposición, dedicando una semana a cada una de las aludidas, que se llamarán Semana del Brasil, de Cuba, de México, etc., y durante las cuales las actividades del Comité y del Ayuntamiento de Sevilla se orientarán en el sentido de rendir el mas alto y afectuoso homenaje a la Nación de que se trate, organizando para ello solemnidades y festejos entre los que figurarán forzosamente una o dos conferencias de carácter histórico y literario en honor de la República correspondiente. Por su parte, la representación oficial de la Nación invitada, tendrá las mayores facilidades del Comité y del Ayuntamiento para todo lo que su país crea oportuno realizar en el recinto de la Exposición o dentro de su Palacio representativo.

Esta intervención justificará cumplidamente la invitación con que también se honra el Comité para que libremente sea designada una Dama por el Gobierno de cada país, que en su representación visite nuestro Certamen.

CONGRESOS. — Durante el Certamen Ibero-Americano se celebrarán importantes actos, en los que se tratarán interesantes temas culturales, científicos y económicos, de los que se deducirán provechosas enseñanzas para el porvenir de España y el de las Naciones llamadas a intervenir en su decisiones.

Entre los que se están organizando, y que han sido propuestos por cantidades oficiales y particulares, figuran:

I CONGRESO IBERO-AMERICANO DE TURISMO. — Cuyas finalidades son las de crear y desarrollar todo género de relaciones morales y materiales entre España, Portugal y las Naciones Ibero-Americanas; contribuir al enaltecimiento, conservación y propaganda del patrimonio histórico, artístico, monumental y pintoresco de los países de genealogía ibero-americana; el contribuir con su influencia a mantener la paz, el favorecer el progreso y conservar la buena inteligencia entre dichas naciones.

CONGRESO FARMACEUTICO IBERO-AMERICANO. — Concedido carácter oficial a este Congreso, su celebración habrá de ser de gran transcendencia cultural y motivo atendible para estrechar las relaciones entre España y América.

IV CONGRESO INTERNACIONAL DE CIUDADES. — El Gobierno ha señalado el mes de marzo próximo para la celebración del Congreso de Ciudades, que será uno de los más importantes y de más fecunda transcendencia de los que tendrán lugar. Se calcula que vendrán a Sevilla un millar de municipalistas extranjeros, en su mayoría Alcaldes, Concejales y Técnicos de los Ayuntamientos de más relieve en el mundo. Esta reunión ha sido organizada por la Unión Internacional de Ciudades, Federación integrada por 28 Uniones de Municipios de otros tantos países que han elegido a nuestra Ciudad como Sede del Congreso.

ASAMBLEA VETERINARIA HISPANO-AMERICANA. — También tiene esta Asamblea el apoyo oficial, que se celebrará en fecha compatible con las demás.

CONGRESO DE CIENCIAS. — Con carácter oficial se celebrará en Madrid un Congreso Hispano-Americano de Ciencias y sus aplicaciones, y de estudios etnográficos, cuyas últimas sesiones tendrán lugar en Sevilla en el próximo Septiembre.

CONGRESO JURIDICO IBERO-AMERICANO. — Se gestiona que bajo la dirección del ilustre Colegio de Abogados de Sevilla y con la cooperación oficial, se celebre este Congreso durante el certamen.

CONGRESO INTERNACIONAL DE OCEANOGRAFIA. — Tendrá por objeto reúnir a los sabios de todos los países del mundo, para la discusión de aquellos problemas más interesantes de orden general que no pueden resolverse por las Comisiones internacionales existentes, a las cuales está adherido un número de naciones limitado. La inauguración se verificará el día primero de mayo próximo.

CONGRESO MARIANO HISPANO AMERICANO. — Se celebrará durante la semana del 15 al 21 de mayo próximo, y revestirá inusitado esplendor, pues han manifestado deseos de concurrir la mayoría de los Obispos de todo el orbe católico.

España y América rendirán espléndido homenaje a la Virgen Inmaculada cuya devoción sostuvo a Colón en la gran empresa; cuyo amor movió a Isabel la Católica hasta sacrificar sus joyas y llevó a nuestros misioneros, a nuestros sabios, a nuestros artistas y a nuestros capitanes a las hermosas regiones del Nuevo Mundo para difundir la fe, la cultura, la sangre, la grandeza y la gloria de la raza hispana.

CONGRESO INTERNACIONAL DE AGRONOMIA TROPICAL Y SUBTROPICAL. — Durante los meses de mayo y junio y bajo el alto Patronato del Gobierno español, se celebrará este Congreso, al que se ha unido otro Congreso Internacional del Café.

CONGRESO DE EMIGRANTES. — Propuesto por el Gobierno se reunirá este Congreso para estudiar el problema de la emigración, bajo sus diferentes aspectos, en orden al derecho público, al privado, al social y a la economía en relación con los emigrantes.

II CONGRESO NACIONAL DEL COMERCIO ESPAÑOL EN ULTRAMAR. — Ha sido convocado este II Congreso para el mes de Junio venidero y designadas las distintas Comisiones que han de actuar en la elaboración de los trabajos inherentes al mismo, el que será dividido en tres Secciones: la primera destinada a estudiar los problemas de carácter puramente comercial y financiero; la segunda, que tratará de los de carácter social y emigratorio; y la tercera, que entederá a su vez en cuanto haga relación a la organización corporativa de las colectividades de españoles residente en América y Filipinas.

III CONGRESO NACIONAL DE HISTORIA Y GEOGRAFIA HISPANO-AMERICANA. — De acuerdo con el Consejo de Enlace se celebrará este Congreso en el mes de Mayo próximo, el que tendrá por finalidad el estudio de los temas contenidos en la propuesta formulada al efecto por la Real Academia de la Historia.

CONGRESO CULTURAL HISPANO-AMERICANO. — Al día siguiente del de la inauguración del Certamen, tendrá lugar la reunión mencionada, la que tendrá por objeto acordar las bases para una legislación común hispano-americana referente al Derecho Penal, procesal y mercantil; la propiedad literaria artística e industrial; la instrucción pública; la de transportes, cambios y giros.

CONGRESO BANCARIO IBERO-AMERICANO. — Que tendrá lugar a continuación del II Congreso Nacional del Comercio Español en Ultramar, con el apoyo oficial.

CONGRESO DE ALTOS ESTUDIOS MILITARES. — Que tendrá como motivo el recoger las enseñanzas obtenidas en la guerra europea.

A este Congreso concurrirán representantes de las diferentes armas y cuerpos e institutos del Ejército y Armada por cada región.

Como acto espectacular tendrá lugar un desfile de unidades de todas y cada una de las especialidades de fuerzas y de la Armada, invitándose a las distintas nacionalidades a que envíen representación de sus respectivos Ejércitos.

De Día en Día

LA soga, que siempre quiebra por lo más delgado, en este caso del contrabando de opio que está siendo la comidilla de estos días, parece haberse roto por la panadería "La Paloma". Lo cierto es que el establecimiento en cuestión acaba de ser clausurado por orden del Departamento de Sanidad, no obstante que la policía lo ha registrado de punta a cabo y puede apostarse doble contra sencillo a que ya no queda allí ni un grano de opio, ni una mala adormidera.

Que los dueños — a quienes no conocemos, ni por referencias — hayan sido procesados por indicios de participación en el contrabando, no es lo suficiente para privarlos del ejercicio de su profesión, siempre que lo ejerzan atenidos a las ordenanzas. Eso de la clausura de "La Paloma" o de cualquier otro establecimiento que se viera en caso análogo, está bueno para después del fallo de los tribunales, que lo mismo puede ser adverso que favorable, pues para eso se celebran las vistas. No siendo para eso, holgaba la ceremonia.

Y para que se vea que tenemos derecho a juzgar rigurosa en exceso la orden de clausura dictada contra esa modesta panadería, que, a juzgar por los detalles que se vienen publicando, parecía ostentar un nombre simbólico, pues todo el mundo cogía de paloma a la razón social, vamos a poner un caso muy parecido:

Unos contrabandistas eligen para depósito de su artículo de contrabando — pongamos también drogas — las cajas de seguridad que alquila el Banco H. Viene luego el descubrimiento policíaco. Los gerentes del Banco son acusados de complicidad. ¿Se decretaría, simplemente por eso, la clausura del Banco, perjudicándose de rechazo a cuantos tuvieran negocios con él?

El caso es el mismo, pero aumentado para que se le vean mejor los detalles. Y si se alega que el Banco H. no mezclaría sus negocios de opio con sus negocios de dinero, también puede jurarse, sin temor de errar, que la panadería de la bulla tampoco mezció, ni pensó en mezclar nunca el pan con el opio: ¡Hay que ver la diferencia de precios entre ambos productos!

Con arreglo a lógica (que es como deben tratarse todas las cuestiones), más derecho—y más obligación—tienen los funcionarios de Sanidad a clausurar una panadería, por el hecho de ocuparle una partida de manteca en mal estado, que por la circunstancia de encontrar en ella una partida de opio de primera calidad. En lo primero hay incomparable más riesgo para la salud de los consumidores de pan.

De sobra sabe, en fin, el que esto escribe, que la clausura de "La Paloma" no va a ser reconsiderada por estos razonamientos. Pero esta es una de las pocas ventajas que trae el ser periodista: poder quitarse, de vez en cuando, el barrenillo que le cae a uno por la comisión de una injusticia, que, a lo mejor, ni nos va ni nos viene...

INTOXICADO

Ingresó en la Covadonga pabellón Argüelles no declara por su estado de gravedad, el señor Antonio Martínez Gisbert del central Francisco en Camagüey, que despues de tomar leche se sintió indispuesto.

¿Va su hija a la escuela con regularidad?

Muchas muchachas faltan a la escuela algunos días de cada mes por enfermedad, lo que, en la mayoría de los casos, es innecesario porque tanto las jóvenes como las mujeres de edad, pueden fortalecerse con el Compuesto Vegetal de Lydia E. Pinkham.

Los muchachas que sufren de agotamiento, insomnio, nerviosidad y falta de apetito, recobrarán nueva fuerza y vigor con el

Exija este empaque.

Compuesto Vegetal de Lydia E. Pinkham

Su hija merece lo mejor en la vida.

De venta en todas las Farmacias.

KOKOFAT

Cucarachas
Eficazmente matado con
Stearns' Electric Paste
Tambien muerta segura para Ratas y Ratones
En todas las tiendas
Devolvemos El Dinero Si Falla

MARCAS Y PATENTES
LORENZO S. RUIZ
—En práctica desde 1912—
Edificio Casteleiro, Departamento 401. Oficios, 18 Cable y Telégrafo "TRADEMARK"
Tels.: I-5960 y A-9746.
HABANA

Dr. Gonzalo Pedroso
CIRUJANO DEL HOSPITAL MUNICIPAL DE EMERGENCIA
Especialista en Vías Urinarias y Enfermedades Venéreas. Cistoscopia y catetorismo de los uréteres. Cirugía de Vías Urinarias. Consultas de 10 a 12 y de 3 a 5 p. m. en la calle Avenida de la República. 254. E-16 Indf. 1 Enero.

Dr. F. M. Souza
Garganta, Nariz, Oídos. Hospitales de New York, Viena, Budapest, Habana. San Lázaro 228. de 2 a 4.

DR. PULGARON
Manzana de Gómez 455
Teléfono A-1862
PRIMERA Y SEGUNDA ENSEÑANZA. ENSEÑANZA SUPERIOR Y LATIN
Visitas y Avisos: de 6 a 1.

LA MAYOR
32 EDIFICIOS
600 EMPLEADOS
SARRÁ
DROGUERIA
ABIERTA TODOS LOS DIAS
TODA LA NOCHE LOS MARTES

TOS
de los Niños
Coqueluche
y Tos Nerviosa
CURA asegurada por el verdadero
JARABE MONTEGNIET
A. FOURIS, Farmacéutico
13, Rue Lacharrière
PARIS

FARMACIAS DE TURNO

VIERNES

Dirección	Teléfono
HABANA	
Lamparilla y Villegas	M-5718
B. Masó y Peñalver	M-6460
Zenea 145	U-7015
Gral. M. Suárez y Oquendo	U-6936
Gral. Aguirre y R. Cabrera	M-6422
Padre Varela 1	U-7045
Ave. de Menocal 121	U-7074
R. Mª de Labra y Esperanza	M-5211
Pi y Margall 27	M-4700
Ave. República y F. Andrade	U-6774
Gral. Q. Banderas y Corrales	M-4666
Padre Varela 645	M-5427
Estrada Palma 95	M-4092
Merced 42	M-4370
Luz y San Ignacio	M-4015
Finlay y Soledad	U-6729
Príncipe núm. 19	U-7040
Fernandina 77	M-5365
Vicente Aguilera 67 y 67	M-1736
VEDADO	
Calle 17 entre F y G	F-6222
Calle 2 entre 35 y 37	F-6002
Calle M y 13	F-6245
Ave. de Wilson 109	F-6200
VIBORA	
10 de Octubre 614	I-7242
Milagros y San Anastasio	X-2361
Estrada Palma 59	I-7591
10 de Octubre 448	I-7481
Concepción 18	I-7678
JESUS DEL MONTE Y SANTOS SUAREZ	
Stos. Suárez y Serrano	I-7609
10 de Octubre 218	X-3005
LUYANO	
M. Fernández de Castro 113	I-7713
M. Fernández de Castro 48	X-2348
CERRO	
Salvador y Bellavista	I-7618
Calzada del Cerro 440	M-4230

NOTA.—Este grupo deberá prestar el servicio público todo el día y la noche de los Domingos siguientes: Febrero 10; Marzo 24; Mayo 5; Junio 16; Julio 28; Septiembre 8; Octubre 20; y Diciembre 1º.

EXCEMICIDA
MADAME SENTOURE
Maravillosa pomada francesa, infalible para eczemas, herpes, psoriasis, ácido úrico etc. Poderoso específico para llagas, úlceras crónicas. ¡Curas asombrosas! Venta: Sarth, Johnson, Taquechel. Depósito Manuel Gómez 412. Dr. Morist.

PARTE VALIDA
DE LAS CAJETILLAS DE "GENER" QUE PUEDEN MANDARSE EN LUGAR DE LA CAJETILLA ENTERA

Cualquiera otra parte que no sea la que aparece en el grabado, no tendrá valor para este Concurso

DEMANDE ESTA — Gillette — MARCA DE FABRICA

Afeitadas Perfectas con Las Genuinas Hojas Gillette

Aviso A Los Comerciantes
Emplee el material de propaganda Gillette para avisar a sus clientes que usted vende las Navajas de Seguridad y Hojas Gillette. Si no recibe usted material de exhibición y para propaganda, mándenos su nombre y dirección o escriba a nuestro distribuidor cuyo nombre aparece mas abajo, y recibirá el material que necesite enteramente gratis.
Advertising Department.
Gillette Safety Razor Co., Boston, E. U. A.

Las Hojas Genuinas Gillette se afilan y asientan en la fábrica hasta alcanzar el filo máximo a que puede reducirse el acero. Se inspeccionan escrupulosamente repetidas veces antes de colocarse en sus correspondientes sobresitos. Por esta razón las Hojas de Navaja Gillette son las mejores obtenibles. Cada hoja es de doble filo extra afilado, lista para uso instantáneo.

Vaya al comerciante mas próximo cuando necesite usted un repuesto de las Hojas Genuinas Gillette.

De venta en todas partes por firmas responsables.

Distribuidores
COMPAÑÍA HARRIS, S. A.
O'Reilly 106, (Apartado 650)
Habana

Para obtener una afeitada confortable use la Genuina Navaja de Seguridad Gillette.

GENUINAS
Hojas Gillette
L-160

EN EL REUMATISMO
NINGUN PREPARADO IGUALA A LA
SOLUCION DE SALICILATO DE SOSA CLIN
GUSTO AGRADABLE
TOLERANCIA ABSOLUTA

DOLORES ARTICULARES Y MUSCULARES
LABORATORIOS CLIN COMAR & CIE.
20, Rue des Fossés St. Jacques, PARIS.

M.E.C.D. 2016

EL PROXIMO PRESIDENTE DEL CLUB ROTARIO SERA EL DR. LUIS MACHADO

Su designación para el cargo de Director fué votada ayer por la casi totalidad de los miembros rotarios reunidos

Con una concurrencia de 66 asociados, se celebraron ayer las elecciones en el Club Rotario para la designación de los diez directores que han de gobernar el Club, en el año social de 1929-1930.

Presidió el acto el señor Andrés Terry, actuando en su ayuda, con la actividad de costumbre el señor Salvador Miret, y el Secretario del Club, doctor Granados, que tan buenos recuerdos ha de dejar de su actuación en la Secretaría.

El resultado de la votación, fué el que sigue:

Luis Machado, 62 votos.
Francisco Andreu, 58.
Sergio Herrera, 58.
Julio Blanco Herrera, 57.
Alberto Johnson, 56.
Carlos Gárate, 55.
Gaetano Todaro, 52.
Frank T. Mangenis, 50.
E. Sabino Crespo, 48.
Mario Núñez Mesa, 45.

Antes de la votación, se anunció por el Presidente que renunciaban a sus postulaciones el señor John L. Stowers y nuestro compañero el señor Fernando López Ortíz, editor de "El Automóvil de Cuba". Dábase por seguro que sería de los electos.

Ahora, en el transcurso de la próxima semana, los diez directores electos procederán a la designación del Presidente del Club, que tomará posesión el 1º de Junio próximo, pudiendo afirmarse que será designado por aclamación, el doctor Luis Machado.

El acto rotario se desarrolló dentro de la mayor armonía, terminándose la Junta sin tratar otros asuntos, para que los compañeros excursionistas que van a la convención rotaria de Santiago, pudieran alcanzar el tren del mediodía. El señor Julio Blanco Herrera, que es concurrente también a los actos rotarios de la capital de Oriente, no embarcó hasta la noche, en el Expreso Limitado.

Sea usted previsor:
"VAYA EN LA EXCURSION"
CIA. IBERO-AMERICANA DE EXCURSIONES, S. A.
Obispo 15 F. Habana. Tel. A-7578.

KOKOFAT

FUME
La Selección
Petit Cetros · Rubíes · Nacionales
Tabacos elaborados A MANO
con las mejores hojas de Vuelta Abajo.
¡PRUEBELOS!
De venta en todas las vidrieras.
Telf. A-9012 Estrella 19 Habana

Las Defunciones Ocurridas Ayer en la Habana

HASTA LAS CUATRO DE LA TARDE

Pedro Padilla y García, blanco, 3 días, Dolores 3, Hemorragia Umbilical.

Arístides Granja y Alvarez, blanco, 18 años, Paniagua 58, Enteritis crónica.

Pedro Padilla, blanco, 2 días, Dolores 2. Debilidad Congénita.

Graciela V. Valdés, blanca, 21 meses, Casa Beneficencia, Sarampión.

Francisco Plana Font, blanco, 73 años, D núm. 259. Vedado, Arterio Esclerosis.

Aida Rodríguez, blanca, 18 años, Luyanó 47, Septicemia puerperal.

Natalia Surnie, mestiza, 80 años, Asilo N. S. G. Machado, Arterio esclerosis.

Brígida Moreno, negra, 61 años, Amargura 64, Arterio esclerosis.

José Martínez, blanco, 48 años, Hosp. C. García, Demencia.

Ramón Barquillas, blanco, 32 años, Hosp. C. García, Tuberculosis.

José Pereira, blanco, 59 años, Hosp. C. García, Embolia cerebral.

Juan Herrera, negro, 82 años, Arterio esclerosis.

María Sabatés, blanca, ignórase edad, Hosp. C. García, Arterio esclerosis.

Orlando F. Díaz, blanco, 7 meses, Animas 19 C. Blanca, Gastro enteritis.

Antonia Poey, mestiza, 22 años, Hosp. C. García, Tuberculosis.

Abrahan Care, blanco, 55 años, Hosp. C. García, Ulcera gástrica.

María C. Hernández, mestiza, 19 años, Vapor 36, Neumonía labar doble.

Antonio González, blanco, 81 años, Romay 35, Esclerosis cardío.

Baltasar González, blanco, 85 años, Segunda 5, Hipertrofia de la próstata.

Eva López, blanca, 28 años, Hosp. Municipal, Traumatismo aplastamiento.

Rosa Vega, blanca, 35 años, Hosp. C. García, Septicemia puerperal.

Andrea Madruga, blanca, 4 meses, San Lázaro 3, Debilidad congénita.

UNA CAIDA

Al caerse en su domicilio Neptuno 181, la señora María Ambrón Rele, sufrió la fractura de la muñeca derecha.

EL TIEMPO MUERTO SERA UTILIZADO PARA LA SIEMBRA DE FRUTOS MENORES

El proyecto que en tal sentido ha formulado el Presidente de la Asociación de Colonos, fué aprobado por Agricultura

Nadie ignora que entre nosotros se denomina "tiempo muerto" a ese período de seis meses que precede a las actividades de la zafra. Y se produce entonces—singularmente en las zonas azucareras—tan absoluta paralización y la calma es a tal grado intensa, que parece haber huido la vida de aquellos lugares. El "tiempo muerto" ofrece en nuestros campos el espectáculo desolador de los cementerios.

Ahora bien ¿es posible emplear con provecho el "tiempo muerto" convirtiendo sus días de calma y reposo en febriles y activos?

Don Arturo Barrayarza, presidente de la Asociación Nacional de Colonos lo asegura y nos da la fórmula sometida a la consideración del Sub Comité de la Agricultura. El señor Barrayarza la denomina "Plan de Intensificación de cultivos menores".

De él, dice al repórter su autor:

—Mi fórmula obtiene: el empleo de los obreros que libran la subsistencia en la Industria Azucarera, durante el "tiempo muerto": el abaratamiento de la vida; el beneficio de los propietarios de colonias y la reducción del costo del azúcar.

Y agrega Barrayarza:

—El Congreso de la República tiene en sus manos la solución del problema que "el tiempo muerto" crea todos los años a nuestros obreros adoptando este proyecto de ley: Se obliga a las fincas azucareras y sus colonos a cultivar frutos menos en el llamado "tiempo muerto".

Tomando como base un estimado de 3.600 millones de arrobas de caña, representadas en 90.000 caballerías a razón de 40.000 arrobas y con una producción de 31.200.000 sacos de azúcar al tipo de 11.50 rendimiento promedio anual, o sean 4.500.000 toneladas de azúcar, se estima que corresponde dedicar 3.600 caballerías para la siembra de toda clase de frutos menores, o sea el cuatro por ciento de la cantidad de terreno sembrado de caña.

—Corresponde a cada central y sus colonos dedicar una caballería de otros frutos para el mantenimiento de sus trabajadores por cada millón de arrobas de caña molida en la zafra anterior. Para determinar los cultivos apropiados en cada zona y en cada colonia, se nombrará un Comité. Las funciones de este Comité son: conseguir mercados, transportes baratos de los frutos y facilitar el intercambio de productos entre las distintas zonas.

—¿Cómo ha de financiarse ese plan? pregunta el repórter.

Y el señor Barrayarza responde:

—Verá usted. El Congreso, al aprobar la ley autorizará al Presidente de la República al financiamiento de un crédito de tres millones de pesos que podrá adquirir dentro del país o fuera de él, si lo creyera conveniente. Esta cantidad puede servir para constituir una Cooperativa o Banco Agrícola. Organizado el Banco será el encargado de realizar el desenvolvimiento del plan, destinándose dos millones de pesos para la ejecución del mismo. Se anticiparán $500.00 por cada caballería para la siembra, cultivo, recolección y venta de frutos, que sobre un total de 3.600 caballerías suman $1.800.000, quedando un sobrante de $200.000, para cualquier ampliación.

—La garantía del dinero que se anticipa será conjunta y solidariamente, debiendo recibir el Banco diez centavos por cada cien arrobas de caña que se muela destinándose esta garantía de las atenciones de corte y tiro. El central deberá pagar al Colono la parte que le corresponda por la siembra y anticipos recibidos. Se fija la cantidad de diez centavos del corte y tiro porque estas cantidades no están afectadas y corresponden al colono para poder realizar la recolección del fruto.

—Con la abundancia de frutos menores en las colonias habrá de venir el abaratamiento de la vida del obrero y cortador de caña y una economía de ahorros para el colono de dos mil pesos por cada millón de arrobas de caña, ya que cada obrero solo necesitará para comer veinte centavos diarios en lugar de los sesenta que ahora gasta.

—Los anticipos se irán haciendo a medida que se realicen las siembras como se hace con las de caña en la forma siguiente:

—Se entregarán $175.00 cuando esté roturada y lista la tierra para la siembra. Cien pesos cuando esté nacido el fruto. Cien para el cultivo y guataqueo y $125 para su recolección y venta.

—Estas caballerías se sembrarán dos veces en el tiempo muerto. Para las atenciones de las siembras de frío no se necesita anticipo alguno porque ya se han recolectado los frutos de las primeras siembras. Podrán emplearse diez o doce hombres por cada caballería a la vez que muchos de los realizan trabajos de limpias de cañas y cultivo en los meses de Primavera.

DISTINCION AL SR. DON GABRIEL ANGEL AMENABAR

La República de Chile, demostrando gratitud por los relevantes servicios prestados a la difusión del prestigio de la hermosa República del Sur, durante varios años en atinados trabajos que se publicaron en el DIARIO DE LA MARINA, acaba de conceder al señor Gabriel Angel Amenábar la condecoración "Al Mérito", con categoría de Comendador.

Esta honrosa distinción a nuestro distinguido amigo, que desempeña brillantemente las funciones de Cónsul General de Cuba en San Francisco de California, es la última con que se han premiado sus trabajos. Hace un año, apenas, el señor Amenábar fué condecorado por su Santidad, el Papa Pio XI con la alta condecoración de Caballero de San Gregorio el Magno.

El Presidente de Chile Gral. Don Carlos Ibañez y la Cancillería de aquel país, aprovecharon la breve estancia de la gentil esposa del señor Amenábar, señora María del Toro en su país nativo, para enviarle la condecoración mencionada.

Nuestra felicitación al señor Amenábar.

SIN MOTIVO.

Denunció José Peón Montes, del comercio, y vecino de México número 66, que diariamente es insultado y vejado por la inquilina de los altos de su domicilio nombrada Sofía Córdova careciendo de motivo para ello.

KATOL
INSECTICIDA EN POLVO
Lo mejor que hay en el mundo para exterminar CHINCHES, CUCARACHAS y demás INSECTOS NOCIVOS. Es absolutamente inofensivo para personas, animales y aves.
"EL SOL NACIENTE", O'Reilly 80 (ENTRE VILLEGAS Y AGUACATE)

IRONBEER

EL MISMO DE SIEMPRE
IGUAL CALIDAD
MAS CANTIDAD
POR EL MISMO PRECIO.

ES DELICIOSO

El que toma un IRONBEER queda satisfecho, porque mitiga la sed, el calor y el cansancio; refresca la mente y da energía extraordinaria al organismo.

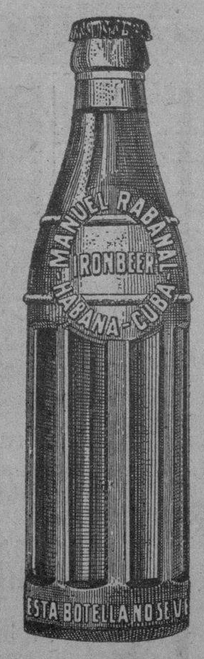

IRONBEER ES UN GRAN REFRESCO:
Y UN REFRESCO GRANDE A LA VEZ
LA BEBIDA NACIONAL ES EL
IRONBEER
ZARCOTIPOS-HABANA-A-2485

OFICIAL CUBANO A SANTO DOMINGO

Designado instructor de la guardia del Presidente

El señor Presidente de la República de Santo Domingo, deseando organizar una Guardia Montada, cuyos caballos le han sido cedidos por el Gobierno de Cuba interesó de este último el envío de un oficial, para que se hiciera cargo de la instrucción de la Guardia que se menciona.

El Gobierno de Cuba, accediendo a los deseos expresados, ha designado al primer teniente de caballería Luis Dumois y Cárdenas, cuyo oficial se ha graduado en las Escuelas Militares del país y en la de Caballería de Fort Riley, Kansas, del Ejército de los Estados Unidos; habiendo ejercido el cargo de Instructor en nuestras Escuelas.

CON UNA SILLA.

Regla María Bustamante Martínez, de 19 años y vecina de Romay número 43 sufrió lesiones de carácter leve diseminadas por el cuerpo, al ser agredida con una silla por Manuel González, al que le unen íntimas relaciones y con el que sostuvo un disgusto.

SUPREMAS
DURANTE 18 años las Bujías Champion han venido prestando servicios perfectos en motores por todo el mundo. Ahora la mayoría de los automovilistas exigen la marca Champion!

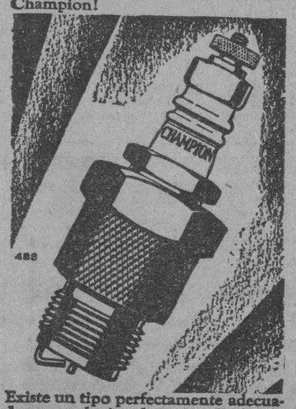

Existe un tipo perfectamente adecuado para cada tipo de motor. Todas las Champion llevan construcción de 2 piezas a prueba de escapes, electrodos incorrosibles de aleación especial, juntas de cobre macizo y aisladores de silimanita (exclusiva de la Champion). Su motor merece lo mejor — use Vd. sólo Champions.

Representante de la fábrica:
C. H. MacKay
Avenida 7, entre 34 y 36, Miramar
Habana

CHAMPION
Confiables para todo motor
Toledo, Ohio, E. U. A.

EL ARCHIVO DE LOS PROTOCOLOS

Ha tomado posesión de su cargo el Dr. C. M. Alzugaray

Ha tomado posesión del "Archivo General de Protocolos" para cuyo cargo fué nombrado por Decreto Presidencial, el Dr. Carlos M. de Alzugaray, el cual conservará bajo su custodia los Protocolos de los oficios que se detallan a continuación:

Regueyra	1567-1878
Ortega	1633-1897
Fornari	1638-1897
Junco	1640-1891
Salinas	1646-1879
Pontón	1659-1879
Marina o Apostadero	1745-1878
De Gobierno	1752-1896
Galleti o V. Rodríguez	1753-1898
Ramírez	1753-1873
Real Hacienda	1771-1865
Guerra	1779-1874
Bienes Difuntos	1782-1850
Diezmos	1788-1803
Factoría de Tabacos	1789-1828
Real Consdo. y Comp.	1795-1864
My. Real Hacienda	1800-1801
R. Hcda. Anl. Ecle.	1805-1843
Guanajay	1813-1823
Real Lotería	1816-1841
Juan de Entralgo	1823-1881
C. Laurent Trujillo	1829-1877
Valerio	1830-1880
Barreto o Pimentel	1834-1880
Esc. o Rodríguez Pérez	1835-1872
Nuño	1842-1897
Escrituras Públicas	1846-1855
Matrículas	1860-1873
Marina de Regla	1867-1872
Alejandro Núñez	1870-
José Ma. Gamboa	1873-1892
M. Nuño Santa María	1873-1885
Antonio Mendoza	1873-1892
Carlos Rodríguez	1873-1877
Fernando Gálvez	1873-1878
M. González Alvarez	1873-1890
José Amor	1873-1874
José Portocarrero	1873-1898
Carlos Amores	1873-1891
P. Rodríguez Pérez	1873-1892
Andrés Mazón	1873-1893
Joaquín Abenza	1873-1886
J. M. López S. Román	1873-1874
Bartolomé Marrero	1874-1881
Lino Raldiris	1874-1879
J. F. Rodríguez Guillén	1874-1888
A. Núñez de Villav.	1874-1897
Nicolás de Villagelú	1874-1892
J. Salustiano Barreras	1874-1891
M. Sánchez Segovia	1874-1887
Joaquín Lancís	1876-1896
L. Rodríguez Boyes	1876-1893
Antonio Armengol	1876-1894
[illegible] Castro	1879-1830
Andrés Rodríguez	1881-1884
C. Laurent e Iglesias	1886-1897
Emilio Villagelú	1894-1898
F. Diego y Alberto	1894-1898
José R. Arellano	1894-1898
Federico Mora	1894-1898
F. Rodríguez Acosta	1894-1898
Alfredo Villagelú	1894-1897
M. Díaz Quibus	1895-1897
Enrique del Monte	100-1902
P. Hernández Lapido	1903-1926

LA REGENTE
Neptuno y Amistad
Estando próxima la subasta de prendas empeñadas que adeudan seis meses de interés, rogamos a sus propietarios pasen a pagar los mismos para evitar que sus prendas vayan al remate.
Ofrecemos un surtido de excelentes joyas, que procedentes de empeño realizamos a precios sin competencia. Seguimos dando dinero al más bajo interés de plaza.
CAPIN GARCIA Y Cía.

¡ASEGURE su BILLETE!
Y JUGARA GRATIS A LA LOTERIA
FOLLETOS GRATIS EN TODAS LAS VIDRIERAS
COMPAÑIA NACIONAL DE REINTEGROS DE LOTERIA S. A.
MANZANA DE GOMEZ 252-254-256
HABANA TEL. M. 3641

PIESILOIDES
Avisa a los consumidores que los productos que actulmente servimos al público, son de la letra A clase corriente a 0.25 caja de una a diez piezas en cada una. Estos protectores anestésicos separan con flexibilidad el cansado del pie colocando el callo en el centro quitando el dolor en menos de un minuto consiguiendo su curación si Ud. insiste, hasta ahora no ha fallado aún. Son cómodos, económicos flexibles, agradables e infalibles.

La letra B, que daremos al público dentro de poco, ya es una clase preparada a máquina tipo Standard de clase fina y un año de duración.

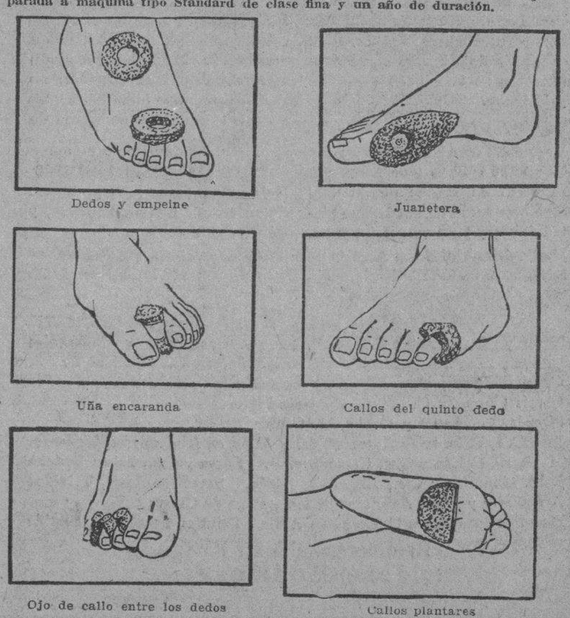

Dueños de boticas pequeñas

Dentro de poco les cambiaremos la mercancía letra A, por la letra B, de tipo Standard muy fina, y el producto de la venta hasta ese día, será de ustedes en obsequio de sus buenas gestiones y simpatías por Piesiloides, con la A han sido curados 13.536 vendidos en todas las boticas de la Habana.

Firme garantía quiropedista Alfaro (Villegas No. 50, teléfono M-7585, al por Mayor. Todos los meses lea este anuncio en esta plana.

M.E.C.D. 2016

Emulsión Angier

CONSEJO A LAS MADRES

Nunca dé a sus niños medicinas que no sean aprobadas por el doctor. No trate experimentos, sino use el remedio aprobado que es seguro, digno de confianza y eficiente. La Emulsión Angier es este remedio.

La profesión médica la recomienda para toses, anemia, escrófula, raquitismo, mala nutrición y enfermedades consuntivas; diarrea infantil e indisposiciones del intestino.

Es tan agradable que los pequeñines la toman con verdadero gusto cuando rehusan otras medicinas.

(3)

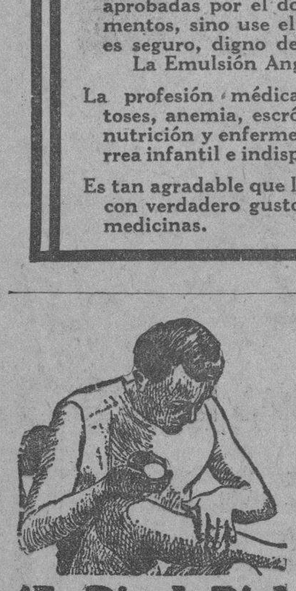

¿Le Pica la Piel o Siente Quemazón?

El Ungüento Cadum hace cesar la quemazón y picazón al instante. Produce un efecto calmante y cicatrizante asombroso cuando se aplica sobre la piel irritada o inflamada. Ha demostrado ser un gran alivio para millares de personas que durante años han estado sufriendo de eczema, acné (barros), granos, forúnculos, úlceras, erupciones, urticaria, ronchas, almorranas, comezón, sarna, postemillas, escaldadura, sarpullido, costras, así como en heridas, cortaduras, arañazos, lastimaduras, quemaduras.

LOS PASAPORTES Y CIUDADANIAS

Relación de los solicitados en la Secretaría de Estado

Solicitudes presentadas en el día 24 en la Secretaría de Estado:

CARTAS DE CIUDADANIA

David Roth, Silvio de Cárdenas, Evelio Boza, José Mauricio, Belisario Loyola, Adalberto Sánchez, Eusebia Pereira, María González, Belarmino García, David García, Wolka Asribant, Eusebio Bravo, Giordano Serrano, Juan Armesto, Alejandro Arrochoa.

PASAPORTES VISADOS

Ignacio R. Nodarse, Esperanza Maury, José M. Mesa, Ramón Benítez, Flor Reyna, Alfredo Basarrate, Alfredo Santiago.

PASAPORTES

Juan Elías Assaf, Antonio Molina, Urbano Magranot, Alfonso Magranot, Antonio Formoso, Antonio de la Torre, Aniceto García, Julio Millot Francisco Camames, Herminio Molina, José Alvarez, Concepción Miranda Manuel González, Venancio Coto, Manuel López, Rafael Martínez, Hilda Díaz, Belisario Loyola, Erasmo Artola, Elena Herrera, Cipriano González, Antonio Vendaguer, Nicolás Roca, Carlos Stinger.

AUTO SUSTRAIDO

De Prado y Virtudes frente al American Club sustrajeron al señor Lawrence A. Colleman, norteamericano, vecino de Habana 184 su auto 1097. Se considera perjudicado en 400 pesos.

UNGUENTO PAZO — E. W. Grove

EL MARTIRIO DE LAS ALMORRANAS

Experimentos hechos en casos crónicos han probado que el Ungüento Pazo puede dependerse con absoluta seguridad de dar inmediato alivio.

FLY-TOX

MATA LAS CHINCHES ÚSELO EN TODAS PARTES NO MANCHA

Otra vez nuevo con steelcote!

Ni marcas de brocha ni empalmes

No se necesita ciencia

Para hacer un buen trabajo con Steelcote. Elaborado a base de caucho puro de Pará tiene gran fluidez y su terminado es nítido y brillante.

¿Por qué manejar un carro deslucido?

Con $2.00 o $3.00 transforma Ud. su carro en menos de un día. Steelcote seca en unas horas - pinta Ud. hoy y puede pasear mañana.

Steelcote resulta barato

Porque aunque su precio es al parecer más elevado que el de otras pinturas, lo cierto es que su rendimiento y capacidad cubridora no tienen igual. Una pinta basta para un carro pequeño y un cuarto de galón para uno grande.

Sobre las otras pinturas

No necesita quitar la vieja pintura de su carro. Líjela solamente, y dé Steelcote sobre ella.

¡Brillo de espejo! Incomparable para esmaltar muebles. No cuartea, no salta, no lo mancha la lluvia, está libre en fin de todos los defectos de las otras pinturas de automóviles.

Distribuidores:

Tomé y Cía., Neptuno 229, F. Plá. y Cía., Galiano 49 y Sucursales
Urquía y Cía., Belascoain 12, Vicente Gómez y Cía., Galiano 32
García Gómez y Cía., Muralla y Compostela
García Gómez y Cía., Egido y Jesús María
Maseda, Fernández y Rocha, M. Gómez 408
José Cué, Ftria. "San Antonio" 3a. y Fuentes, Almendares, Marianao.
M. García Cofiño y Cía., Camaguey, A. López y Cía., Palma Soriano
J. M. González y Cía., Abreu 20, Sagua, Francisco Arcis, Trinidad
Arambarry y Hno., Aguilera alta 5, Santiago de Cuba
Eloy San Juan, S. en C. Ciego de Avila, Faustino Fernández, Florida

Representante de la Fábrica
José Rodriguez
Apartado 1377 Habana

Steelcote
ESMALTE A BASE DE CAUCHO

LA MOSCA DEL MEDITERRANEO

El secretario de Agricultura de Santo Domingo pide datos

En la tarde de ayer, se ha recibido en la Secretaría de Agricultura, un cable del Sr. Espaillat, Secretario de Agricultura de la República de Santo Domingo, interesando informes relacionados con la "Mosca del Mediterráneo", que como se sabe ha aparecido en la Florida, contestándosele que según comunicación cablegráfica enviada a nuestra Sanidad Vegetal, por el Dr. J. H. Montgomery, segundo Jefe de la Junta de Plantas del Estado de Florida, este insecto se encuentra concentrado en Orlando, habiéndose establecido una rigurosa cuarentena militar, extremo este que ha confirmadó nuestro Cónsul en Miami, manifestando que la expresada plaga se encuentra en los Condados de Orange, Seminole y Lake. Al propio tiempo se le dice al Secretario de Agricultura, de Santo Domingo, que por nuestra Sanidad Vegetal se han tomado medidas para evitar la introducción de dicha plaga en nuestro país, ejerciéndose una estrecha vigilancia sobre las plantas, frutas y otros productos vegetales procedentes de Florida; así como que se ha comisionado al Sr. Jefe del expresado Departamento de Sanidad Vegetal, para que se traslade a los lugares infestados, a la mayor brevedad posible, a fin de tener informes completos y determinar las medidas definitivas que habrán de adoptarse.

El Sr. Rogelio Garayta, Inspector Encargado del servicio en los muelles, ha hecho entrega en el día de ayer, en la Jefatura de Sanidad Vegetal, de varios bultos conteniendo limones, mameyes, caimitos, cocolotes y naranjas, decomisados a los pasajeros llegados en el vapor "Monterrey", procedentes de Méjico. Este decomiso de frutas fué realizado por el Sr. Manuel Velasco, Inspector de servicio en los muelles de la Ward Line. Esta medida se ha tomado por la Sanidad Vegetal de Cuba, por temor a la introducción de la "Mosca Morelos", que tan dañina es a los frutales.

Correo Aéreo Internacional

El aeroplano correo 9700 llegó al Campamento Columbia, procedente de Miami, a las 10 y 14 a. m., conduciendo 23 sacos de correspondencia que pesaban 867 libras y un total de 25.800 artículos postales.

Pasajeros

Por la vía aérea, llegaron ayer: de Miami, el abogado americano Alen A. Lloyd y Mr. Roy C. Smith; de Santiago de Cuba, llegó G. Gran Mason.

A FAVOR DE LAS CASAS BARATAS

Primer acto a favor de la ley en la Bolsa del Trabajo

Mañana sábado, a las ocho y media de la noche se llevará a cabo en la Bolsa del Trabajo el primer acto a fin de continuar la campaña a favor de la ley de casas baratas.

Hará uso de la palabra de acuerdo con aquella finalidad el señor Eduardo Escarza.

Las corporaciones obreras y las clases necesitadas están invitadas a dicho acto.

DANDO CRANQUE

El Sargento Torres, de la Tercera Estación, dió cuenta al Alcalde Municipal de que en la casa Carrillo número 12, propiedad de Rolando Martínez, el contratista Cebrián y Hermanos, realizan obras sin licencia.

UNA REYERTA ENTRE PENADOS

Al mediar en una reyerta lesionaron a un hombre

Angel Narciso Vázquez Estrada, Procurador Público, y vecino de Quintín Banderas núm. 50, fué arrestado por el Sargento López, por haber formado un fuerte escándalo alterando el orden, en el interior del Juzgado Municipal del Este, siendo mandado a sacar del salón por el Juez doctor Llansó.

¡¡A LOS VEINTE AÑOS!!

Lucrecia Duconget Acosta, de 20 años de edad y vecina de Lazcano número 120, dió cuenta a la policía que se había visto precisada a trasladarse para la casa Oquendo número 102, residencia de su mamá, con motivo de los malos tratos que recibía de su esposo Manuel Alejo, de 26 años, y tenedor de libros de una casa comercial de esta Capital.

HERIDO EN UNA RIÑA

En el café que está situado en Virtudes número 1, sostuvieron una riña el dueño del mismo nombrado Antonio Sardiñas Parga, y Blás Rojas Valdés, barbero y vecino de Consulado número 75. Al intervenir como mediador Pedro Flores Carrillo, vecino de Cabrera número 73, fué maltratado por el Rojas, ocasionándole lesiones de carácter menos grave en el rostro.

PENADOS QUE RIÑEN

Antonio María Moré y Narciso Bonego Hernández, penados que realizan las obras que se construyen en la Sub-estación de Luyanó, sostuvieron, en la misma, una reyerta, ocasionándose lesiones de carácter leve.

DESOBEDIENCIA

Juan Hernández, vecino de Hidalgo núm. 135, fué acusado de desobediencia por el vigilante Hernández, con motivo de continuar realizando unas obras sin licencia en la casa San Francisco número 101, propiedad del doctor Carlos Manuel de la Cruz. Representante a la Cámara, después de haberle notificado la paralización de la obra por orden del señor Alcalde Municipal, pudiendo comprobar que dichas obras se realizan sin llenar los requisitos previstos en la Ley.

EL HOMENAJE AL COR. ESPINOSA

Se celebrará mañana, sábado, organizado por padres y tutores

Organizado por padres y tutores de los alumnos del Instituto de Segunda enseñanza de la Habana, mañana tendrá lugar en el teatro Payret un gran homenaje al coronel Serafín Espinosa, Director de aquel Centro docente.

Hé aquí el programa de este acto:

I

Número de concierto por la Banda Municipal de la Habana.
1—(a) Pavo Real. Lecuona.
(b) Me odias. Lecuona.
(c) Júrame. Gréver.
Canto y Piano.
Señorita María Luisa Morales y Maestro Gonzalo Roig.
2—Entrega al Coronel Espinosa de la medalla acordada por el Ayuntamiento de la Habana; palabras del señor José Izquierdo, Presidente del Ayuntamiento.
3—(a) Nocturno.
(b) Quién me ha de querer a mí. C. Pujol.
Piano. Srta. Clotilde Pujol.
4—Canto a Martí, A. Acosta.
Recitación, Srta. Emma Piñeiro.
5—Entrega del album con que la sociedad habanera rinde homenaje al Coronel Espinosa: palabras, en nombre de la Comisión organizadora, por el doctor José Manuel Carbonell, Presidente de la Academia Nacional de Artes y Letras.
6—Fantasía de Carmen. Bizet-Hubay.
Violín y Piano. Srtas. Jossy y Clotilde Pujol.

II

7—La Forza del Destino. Verdi.
Dúo (Tenor y Barítono) Sres. Miró y Aragón.
8—Gran ballet ruso, interpretado por las alumnas señoritas Moraima del Pico, Celia Rosa Morales, Alicia Morales, Silvia de Solo, Acela Pérez Roca, Estela Santana, Hortensia Betancourt, Rabañal, María Clotilde Isoba, María Antonieta Pérez, Caridad Quintana, Alicia Martínez Fonts, Inés Maceo, Marta de Castro, Lelia León y Mercedes Menocal.

Es una mujer que comprende la verdad de las palabras de su dentista cuando éste le indica que la única función de un *dentífrico* es

LIMPIAR

LA Crema Dental Colgate sólo quiere limpiar, ajustándose a la opinión de los dentistas que afirman que un dentífrico **no debe** intentar más. Deje que su dentista le cure la boca; deje que la Crema Dental Colgate se la tenga limpia.

La Mujer Moderna

es extraordinariamente cuidadosa de su belleza. No es muy dada a los remedios. Prefiere depender de un régimen de alimentación científica para garantía de una constitución saludable y atractiva; del jabón y el agua en aras de una piel de fresca belleza; de un dentífrico que le sirva para mantener los dientes LIMPIOS, y no que trate de curarla de enfermedades que no tiene.

La Crema Dental Colgate

se transforma al cepillarse en abundante y burbujeante espuma. En la espuma hay carbonato de calcio, cuerpo finamente pulverizado que sirve para separar las adherencias alimenticias y para pulir el esmalte. La espuma, después, en inundación purificadora invade toda la boca, dejando los dientes, la lengua, las encías, en un estado de purísima limpieza, libre del riesgo de las cáries.

Colgate — Est. 1806 NEW YORK — Concha 5, Habana

NADA HAY MEJOR PARA LIMPIAR LOS DIENTES BIEN

Suprime las causas de las caries dentales.

MISCELANEA

¡PERDON!

Hoy tengo que empezar mis cuartillas pidiéndoles perdón a los sabios científicos, porque las ideas que voy a exponer, entre fumada y fumada de un cigarro Especial de "La Gloria", son un tanto atrevidas. El lector sabe que respecto al cáncer se saben pero que muy pocas cosas. ¿no es cierto?

Lo que sabemos de esa plaga que está asolando al mundo, es que a persona que le ataca es persona que puede ir pensando en un Cristo y una calavera, porque meses más, o meses menos, se va para el hoyo como por escotillón, diciéndole adiós a la sidra Cima y a la Cerveza Llave.

Sabemos también que lo mismo puede producirse en el bazo que en la lengua, en los hígados que en esófago, en los labios que en el riñón. En los únicos sitios que no se ha producido el cáncer—y esto deben anotarlo los científicos para obsequiarme en su día con chocolate La Gloria, o Rusquellanas—es en los metatarsos, vulgo juanetes.

Se decía hace tiempo que el cáncer no atacaba a personas que tuvieran menos de cuarenta años, pero tal aseveración resultó fallida, porque ya está demostrado que el cáncer no respeta edades, ni fueros ni privilegios, de las personas. Lo mismo ataca al que puede adquirir el coñá Especial Pemartin por millares de litros, que al infeliz diabético que no puede adquirir los alimentos Heudebert en la Casa Recalt.

Fuera de esas cosas que están completamente a la vista, andan ciegos los científicos, y los que sin serlo procuramos estar al tanto de los acontecimientos. Quiere decirse, que a la hora presente aun no se ha descubierto el microbio del cáncer, y al no haberse descubierto ante la ciencia, da pruebas de ser mal educado e inmeritorio de que le regalen un bonito objeto de arte de "Le Trianon" que está en Galiano 91, próximo a San Rafael.

Toda esta disertación sobre el cáncer, la traigo a colación porque a mi modo de ver son muchas las enfermedades en que la ciencia anda de cabeza sin saber lo que son, de dónde vienen y cómo se curan. Una de estas enfermedades que he procurado conocer a fondo, porque a cada rato me atropella, es el reuma ...Sí, señores, el reuma. De esa enfermedad no se sabe una palabra, por cuanto sigue campeando por sus respetos como campea el gran almacén de música e instrumentos "Casa Iglesias", de San Rafael 46.

Millares de gentes inocentes os aseguran que con tal o cual específico se cura el reuma, pero en la práctica nos convencemos que son simples paliativos, y que los ataques reumáticos lo mismo se van tomando esos brebajes, que dejando de tomarlos; todo es cuestión de tiempo.

Digo todo esto, porque hace muchos años que soy víctima del reuma y después de haber hecho todo cuanto humanamente ha estado en mi mano, sigue dándome palos de todos colores.

¿Hay algún lector amable que sepa realmente lo que es el reuma y con qué se cura eficazmente? Dígamelo, y cuente que si acierta lo llevo a La Rusquella, de Obispo 108, para que elija las corbatas, pañuelos y camisas, por docenas, pagándolas yo de mi bolsillo... He ahí un buen "tip".

.....

Y dejadme que entre dolor y dolor del ataque reumático número 34578 234556789345895344, que estoy padeciendo, le recuerde al lector que el maestro de maestros, Enrique de Lago, es el que más elegantemente puede vestir a los caballeros bien. Visítelo en Maloja 13, teléfono A-6038.

MARMOLES, LOS MEJORES "CASA MANFREDI"

Leo:
"Bajo el sol cubano hará Lupe Vélez una gran película en el mes de Julio".
¡Pues ya sudará bastante!...

Con el calor las digestiones son más lentas y la dispepsia se acentúa. Tome la Pepsina y Ruibarbo del doctor Bosque para librarse de ese mal.

He aquí una noticia que necesita traducción:
"Investigaciones espiritistas en la "casa de los fantasmas". Los "mediums" ven surgir espectros".
Traducción: Varios chiflados van a cubrirse de ridículo en una casa de vecindad, donde han visto unas cuantas visiones producto de sus mentes enfermas.

Señora: Huya de esas noticias estrafalarias y pida a "La Burgalesa", de Monte y Cienfuegos datos sobre los libros que venden allí y que tratan sobre el rejuvenecimiento de la mujer con recetas prácticas para el embellecimiento del cuerpo.

Visite la exposición de efectos sanitarios que tiene Antonio Rodríguez en Cienfuegos 18, 20 y 22. Es el que más originalidades puede mostrarle.

Vaya una noticia "descaperuzante":
"Se invierte un millón de pesos de capital cubano en la vecina república de Santo Domingo".
¿Es que no había en Cuba donde invértir ese millón? Pues habérmelo dado a mí...

Invierta el lector poca parte de su dinero en ofrendar a su deudo con una corona de biscuit fabricada por Novoa y Co., en Sol 70. Es el recuerdo que más perdura.

Y lo que debe buscar el lector es el pan integral que vende la gran panadería "La Guardia" en Angeles y Estrella, teléfono A-2022.

EPIGRAMA

—Tu mujer tiene un amante—
le dijo a Ramón, Andrés,
y le respondió al instante
Ramón, de muy mal talante:
—Y la tuya tiene tres.
Lo oyó un cura bonachón
y, sintiendo escalofríos,
le dijo, en tono dulzón:
—No regañéis, hijos míos,
que los dos tenéis razón

FLY-TOX
MUERTE SEGURA PARA LOS INSECTOS
Compre Una Lata Hoy Mismo

ATAQUES PUEDEN CURARSE

El bien conocido remedio ELEPIZONE dominará los Ataques y toda forma de Desordenes Nerviosos.

Por más de veinticinco años este remedio ha probado sus cualidades curativas, y ha restablecido la salud a millares que sufrían de Epilépsia y debilidad nerviosa.

El ELEPIZONE es un remedio para niños y adultos, y es recomendado por los médicos, y se ha vendido en las principales farmacias de Cuba por veinticinco años.

NO ACEPTE IMITACIONES PIDA ELEPIZONE

Tambien la tengo yo al recomendarle al lector La Nueva Retreta, de Monte 15, donde le probarán que tienen un gran cortador, buenos operarios, telas inmejorables y precios equitativos.

Pensamientos.
Reconocer y confesar que se ha errado es lo que más engrandece.—**San Bernardo.**

Por un tropiezo, no renuncies al buen propósito que te habías propuesto realizar.—**Shakespeare.**

La coquetería más hermosa es la inocencia.—**Lamartine.**

Cuanto más llora un niño más impacienta a sus padres.—**Arthuron Brisbane.**

Dese una vuelta por "Madrid" y no le pesará. Es un moderno y reajustado restaurante donde se come muy bien y se toman exquisitos aperitivos hechos por el gran Angelito. "Madrid" está en Zulueta y Animas, al lado del teatro Principal de la Comedia.

De utilidad.
Antes de lavar los encajes de seda, conviene remojarlos en una lejía hecha con leche caliente y bórax, lo cual impide que la seda se ponga amarilla.
Los encajes no deben guardarse nunca en papel blanco, sino en papel de seda azul obscuro, doblando bien las puntas y sujetándolas con alfileres, para que no entre el menor rayo de luz.

También le es muy útil saber a los lectores que la deliciosa crema dentrífica "Oriental", es la que más blanquea la dentadura, la que más perfuma la boca y la que preserva a las encías de la piorrea. Pídala en boticas, perfumerías y vidrieras.

Contestando.
Juan R. Fernández. Habana.
Sinceramente le digo que el mejor maestro cortador de zapatos es el signore Juan Gatto, que tiene su taller en Obrapía 45, casi esquina a Habana. No hay pie difícil para él, porque además es un soberbio hormero, que hace verdaderas maravillas.
Visítelo.

Usted debe saber que...
El célebre naturalista norteamericano John Muir recibió su primera lección de Botánica debajo de un algarrobo que existe todavía en el patio de la Universidad de Wisconsin.

"Sonora" es el aparato que mejor reproduce los sonidos y a la vez constituye un mueble original de gran gusto para adornar un hogar. Oígalo en la Casa del señor Giralt, sita en O'Reilly 61.

Recientemente un millonario norteamericano pagó en Londres por una serie de cartas autógrafas de Franklin, la friolera de veinte mil dólares.

El reloj que más premios ha alcanzado en distintas exposiciones, es el famoso "Longines" que reciben los señores Cuervo y Sobrinos.

Otro hijo de Uncle Sam, abonó por cinco páginas, manuscritas, de "Pickwick", la célebre obra de Charles Dickens, la tontería de veinticinco mil pesos.

En "El Aguila de Oro", sita en Teniente Rey número 83, prestan dinero en cualquier cantidad, cobrando un módico interés y guardando absoluta reserva.

La nota final.
Examen de física:
—¿Qué pasará si echamos al fuego una moneda de plata?
—Pues... que me quemaría una mano por cogerla.

Lo que puede pasarle a lector si no va a "Le París" de Neptuno y Zulueta, Manzana de Gómez, o a "Cincinnati" de Egido 23, a comprar sus trajes hecho o a la medida, es que le cobren más y le den peor mercancía. Visite esas casas si necesita ropa.

El colmo del gran maestro zapatero señor Gatto.
Hacer zapatos a los pies de imprenta.

Luis M. SOMINES.

KOKOFAT

COMBATIENDO EL HAMBRE EN CHINA

Gestiones del gobierno y de la comisión internacional

El Sr. José Gómez Garriga, Encargado de Negocios ad-interim de Cuba en Pekín, informa a la Secretaría de Estado, lo siguiente:

"Continúan las gestiones del Gobierno Nacional y de la Comisión Internacional de Socorros a los hambrientos de China, para hacer llegar alimentos a las poblaciones que sufren de este flajelo hace meses. El Gobierno Nacional publicó un Decreto autorizando al Ministro de Hacienda para emitir bonos del Tesoro por valor de 10 millones de dólares, a fin de ayudar y enviar alimentos a las poblaciones hambrientas del Norte de China. El Gobierno Nacional acordó asimismo levantar los impuestos internos a los productos de primera necesidad, y eximir de los de Aduana a esos mismos artículos que lleguen a China expedidos para socorrer a la población que sufre de hambre. También fueron nombrados el Ministro de Higiene Pública y un miembro del Yuan Ejecutivo, para hacer una investigación en las regiones que sufren de hambre y proponer las medidas efectivas para socorrer a las personas que se encuentran en la miseria. Las principales provincias donde el hambre está haciendo verdaderos estragos son las de Honan, Shosi y Kansu".

FLY-TOX
Mata los Mosquitos
Facil de Usar

MUEBLES FINOS
FACILIDADES DE PAGO

Alquilamos Sillas de Tijera

MONTE 180 TEL. A-3606

La Casa Grande

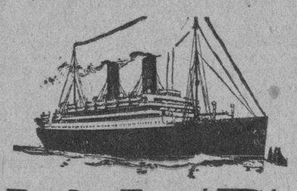

Muy Pronto

terminará el plazo de admisión para tomar parte en la GRAN EXCURSION CUBANA QUE IRA A

SEVILLA Y BARCELONA

y a Madrid, Granada, Córdoba, Zaragoza, PARIS, etc.

Salida oficial: 30 de Junio vapor Méxique antes Lafayette.

Salida suplementaria: 15 de Mayo.

Inscripciones e informes: OBISPO 15-F, Habana.

Depositario: BANCO DEL COMERCIO.

Turismo: AGENCIA F. LE BOURGEOIS, Les Grands Voyages, S. A. de París.

Navegación: Trasatlántica Francesa.

Se ruega a cuantas personas se han interesado por estos viajes, formalicen su inscripción cuanto antes enviando su importe al BANCO DEL COMERCIO.

COMPAÑIA IBERO AMERICANA DE EXCURSIONES, S. A. Obispo 15 F.

(Solicite el nuevo folleto ilustrado, con el programa detallado y todas las garantías).

M.E.C.D. 2016

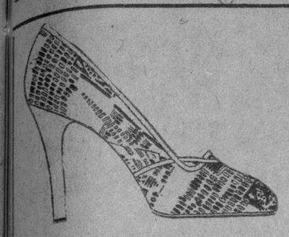

Diseños exclusivos de
ALTA ELEGANCIA
admírelos privadamente en
"Uncle Sam"
Estilos en existencia de
$8, $10 y $12.

MODELO 82

PELETERIAS
UNCLE SAM
SAN RAFAEL 1

CIA. MATALOBOS. TELEFONO M-7190

INTERESANTES INFORMES DEL SERVICIO EXTERIOR HAN SIDO ENVIADOS A CUBA

Uno sobre el movimiento comercial, industrial, emigración, instrucción y criminalidad en la República de Portugal

El Cónsul de Cuba en Lisboa, informa a la Secretaría de Estado sobre movimiento comercial, industrial, instrucción, emigración y criminalidad de Portugal:

Nacimientos en 1926	216.819
Nacimientos en 1927	202.998
Decrecimiento	13.826

Los matrimonios, como consecuencia de estos hechos, también disminuyeron, fenómeno que se viene observando, según dice el citado boletín, desde hace algunos años a la fecha.

Matrimonios en 1926	47.903
Matrimonios en 1927	41.688
Diferencia de menos	6.215

En la emigración se observa una disminución beneficiosa al país.

Emigrantes en 1926	42.057
Emigrantes en 1927	27.674
Diferencia	14.393

La emigración se dirigió a los siguientes países:

Para el Brasil	21.153
Para la Argentina	2.352
Para los Estados Unidos	692
Para Europa	3.073
Para Colonias Portuguesas	223

Los ingresos en favor de las obras de misericordia fué en 1928 de 30.000 contos, y en 1927 de 37.000 contos, y los gastos fueran en 1926 de 25.000 y en 1927 de 29.000. La casa de misericordia de Lisboa recibió en este período 10.500 contos y gastó 9.500. Sus ingresos de la Lotería disminuyeron en 1927 en 1.000 contos. Las cocinas económicas distribuyeron en 1926, 1.200.000 raciones y en 1927 distribuyeron 688.000 con diferencia de menos en 1927 de 512.000 raciones.

El Gobierno Civil de Lisboa distribuyó para su presupuesto de beneficencia en 1926, 814 contos y en 1927, 772 con diferencia de menos de 42 contos. La Asistencia Nacional para los tuberculosos recibió en 1927, 4.000 contos y en 1926, 3.000, con diferencia para más en 1927, de 1.000. Los gastos en los dos años fueron los mismos: 3.000 contos. En lo que se refiere a la instrucción primaria ha habido un aumento de matrículas: en 1927 318.000 niños; en 1926 316.000; diferencia 2.000 niños. En la enseñanza secundaria se matricularon en 1927, 15.100 estudiantes y en 1926, 12.604, con una diferencia para más de 2.496 estudiantes. En las Universidades se matricularon en esta forma:

	1927	1926
Universidad de Lisboa	1.950	1828
Universidad de Coimbra	1.484	1294
Universidad de Oporto	1.019	1000

En el campo criminológico ha habido una disminución así representada:

Condenas en 1927	10.624
Condenas en 1926	11.333

La Policía de Seguridad Pública efectuó en 1927, 21.550 prisiones y en 1926, 14.000 debiéndose este aumento a las medidas adoptadas contra la prostitución y la mendicidad, etc.

Producción de minerales en 1927: 522 millones de toneladas.

Producción de minerales en 1926: 450 millones de toneladas.

La pesca aumentó en 1927 a 218.000 contos, y en 1926, a 198.000. La Balanza comercial de exportación o importación se muestra, de acuerdo con los datos que publica el mencionado Boletín, cada vez más desequilibrada. En 1927 la exportación fué de 900.000 contos y en 1926 de 1.072.000 contos, con una diferencia de menos de 172.000 contos, en los mencionados años. La importación fué la siguiente: En 1927, 3.000.000 contos; en 1926, 2.600.000. La exportación de vinos de Oporto continúa desde 1924 disminuyendo.

En tráfico en los puertos, en 1927, fué de 8.329 navíos; en 1926, 8229. En el puerto de Lisboa entraron en 1927, 2.524 barcos. El tráfico telegráfico en 1927 fué de 8.000.000 de telegramas;; en 1926, de 6.000.000.

El señor O. Lamar, Encargado de Negocios a. i. de Cuba en Gogotá, informa que el Gobierno de ese país ha dado una concesión para establecer una línea aérea con Colombia, Ecuador y el Perú y con estación final en el puerto de Paita.

También informa el señor Cónsul de Cuba en Bogotá, señor Osvaldo Lamar, que el número de habitantes, según el último censo verificado en esa ciudad, es de 224.211.

El señor Embajador de España por nota dirigida a la Secrtearía de Estado, informa que el Gobierno de esa nación ha acordado la celebración de una exposición Internacional de Pintura, Escultura, Dibujo y Grabado, en la ciudad de Barcelona.

El señor José Méndez, Cónsul de Cuba en Madrid, informa a la Secretaría de Estado sobre una operación a que fué sometido el doctor Lorenzo Valdés Bango, Médico jubilado de la Inspección Sanitaria del Puerto de la Habana, y que dicho señor está muy mejorado después de operado. Lo que se publica para conocimiento de las personas interesadas.

El Encargado de Negocios ad-interín de Cuba en Pekín, señor Gómez Garriga, remite a la Secretaría de Estado, un informe dando cuenta del establecimiento en breve, de un servicio aéreo entre Shanghai y Hankow. El sevicio será de pasajeros, correspondencia y mercancías.

KOKOFAT

UNA SOLA PRUEBA GRATIS
¡¡ ASMÁTICOS !!
LOFAOL
Sólo una muestra a cada persona mediante la presentación de este anuncio, en la Droguería Sarrá, mañana.

Del 1er año en adelante

POR más de medio siglo los médicos han venido recetando las sopitas de Quaker Oats para los niños de uno a siete años. No tiene igual como alimento sano y nutritivo.

—Y en la niñez es insubstituible. Sus elementos nutritivos, perfectamente equilibrados, forman los huesos y los músculos, y favorecen el desarrollo de los dientes, la sangre y los nervios. Proporciona en abundancia las energías que el niño requiere en la edad de su desarrollo.

Luego, en la juventud y, por último, en la ancianidad, Quaker Oats sigue siendo el alimento por excelencia, por su exquisito sabor y por ser fácil de preparar y económico.

Exija siempre la lata Quaker. Fíjese en que tenga el nombre Quaker Oats y la bien conocida imágen del Cuáquero.

Quaker Oats
2079

HABANERAS

GRAN COMIDA Y BAILE

ANOCHE EN EL BILTMORE

Suntuosa.

La fiesta de anoche.

Fiesta de doble carácter, comida y baile, en obsequio del Honorable Presidente de la República y su digna esposa, la caritativa y dulce dama Elvira M. de Machado.

Ofrecida en el gran **Havana Biltmore Club** por el doctor Ernesto Sarrá y señora, Loló Larrea, tan bella, tan airosa y tan elegante.

Con los festejados y anfitriones figuraba en la comida una caracterizada y brillante representación de nuestra buena sociedad.

El Embajador de los Estados Unidos y la señora de Brandon Judah.

El Embajador de España y la señora de Méndez Vigo.

Condes del Rivero.

Condes de Revilla de Camargo.

Marqueses de S. Miguel de Aguayo.

El Secretario de Obras Públicas y su bella e interesante esposa Margarita Johanet de Céspedes.

El Alcalde de la Habana y su elegante y gentilísima esposa Serafina Diago de Gómez.

Mina de Truffin.

Lily Hidalgo de Conill.

Ana María Menocal.

Beba Larrea.

Una extensa relación de matrimonios que empezaró por Eloy Martínez y Mercedes Montalvo, Segundo Casteleiro y Lolita Colmenares y Miguel Morales y Ofelia Abreu.

Baldomero Grau y Nena Machado y José Emilio Obregón y Angela Elvira Machado.

El general Martí y Teté Bances.

Henry Senior y Elsa Penso.

José Gómez Mena y Olga Seiglie y Panchito Plá y Raquel Larrea.

Miguel Angel Aguiar y Esperanza Solís, Octavio Averhoff y Celi Sarrá y el doctor Nogueira y Nandita Sangully.

Juan Kindelán y Rosario Arango y Demy Castillo Pokorni y Lolita Montalvo.

José Jenaro Sánchez y María Galarraga, Juan de Dios García Kohly y Renée Molina y Manolo Rodríguez y Aida López.

Colás de Cárdenas y Nena Arlosa, Luis N. Menocal y Alicia Nadal y Pancho Juarrero y Gloria Erdmann.

El doctor Aballí y Corina García Montes, Juan A. Lliteras y Hemelina López Muñoz y Alberto de Armas y Conchita Fernández.

El capitán Paco Vives y María Luisa Gómez Mena, Willy Lawton y Cuquita Alfonso y Angel Colmenares y Ofelia Larrea.

Carlos Mazorra y Rosita Sardiña, Mario Seiglie y María Montoro y Segundo García Tuñón y Sarita Larrea.

Guillermo del Monte y Mirta Martínez Ibor, Eddie Abreu y Julita Plá y Carlos Fonts y Juanita Cano.

Guillermo de Zaldo y Nena Gamba, Leslie Pantín y Ondina de Armas y Eduardo Alfonso y Carmelina Guzmán.

Y Antonio Larrea y Nelly Peón y Pepe Maciá y Mercy del Monte completando el numeroso concurso de matrimonios.

Mercedes Madrazo.

Nena Velasco.

Luisita Plá.

Alvaro Maldonado, Secretario de la Embajada Española y Enrique Soler y Baró, Introductor del Cuerpo Diplomático.

Gerardo Gutiérrez.

Alfredo Zayas O'Farrill.

Dos mesas en forma de U se extendían en el comedor de aquel palacete de la Playa de Jaimanitas.

Distribuídos aparecían en profusión ramos de **easters lillies**, los más lindos del jardín **Milagros**, a todo lo largo del mantel en artísticos centros dorados.

Mantel finísimo.

De damasco rojo.

En la terraza reuníanse alrededor de elegante mesa once parejas de muchachas y jóvenes para la comida de las señoritas Sarrá, Hilda y Ofelia, tan encantadoras.

Son las hijas menores de los distinguidos esposos Sarrá-Larrea porque la mayor, la gentil Tina, está navegando en el **Resolute**, que debe hallarse a esta fecha en los mares del Japón.

Aprovecharé para decir que se espera en este puerto al gran barco excursionista el próximo 24 de mayo.

Ese mismo día ofrecerán un **té** para recibir a la viajera los señores de Sarrá.

Paso ya a dar cuenta de las parejitas agrupadas en la comida del elemento joven.

Aleida Averhoff
y Fermín Goicoechea.
Vivien Conill
y Pancho Arango.
Margarita de Armas
y Antonio García.
Fifí Tarafa
y Arturo Mora.
Gloria Gómez Mena
y Antonio Coroalles.
Cuca Pina
y Leopoldo Goicoechea.
Silvia Menocal
y Chano Sampedro.
Mariana de Armas
y Miguel Arango.
Livia Averhoff
y Pedro Romero.
Ofelia Sarrá
y Oscar Gans.
Hilda Sarrá
y Raúl Fowler.

Resaltaban con su inmaculada blancura los **easters lillies** en el adorno de la mesa.

A las diez, hora en que se sirvió la comida, había dado ya comienzo el baile.

Tocaron alternativamente la Orquesta de los Palau y el Sexteto Habanero.

Y cantó el Trío Siboney.

Celebradísimo.

Continúa en la página SIETE

Unas bonitas piernas de mujer lucen más, mucho más, cubiertas con Medias de Seda
VAN RAALTE
Garantía Infinita
En todos los colores de moda

Mathilde Cumont

Garantía de autenticidad parisienne, la obtiene adquiriendo su VESTIDO y SOMBRERO en esta casa

Acaba de llegarnos otra nueva colección de modelos de la temporada en preciosas telas estampadas; alta novedad en colores y dibujos, en Chiffon y Foulard de los grandes magos PATOU, LELONG y CHANEI

Prado Nros. 88 y 96

Acuerdos de la Junta Central

En su sesión de ayer tarde la Junta Central Electoral adoptó los siguientes acuerdos:

Se acordó contestar al Juzgado de Instrucción de Pedro Betancourt que la copia del acta de la sesión celebrada por el Comité Municipal Conservador de ese término ha sido devuelta a la Junta Municipal del término.

Se acordó aprobar el nombramiento propuesto por la Junta Municipal de San Antonio de los Baños de José Manuel Contreras Martínez para escribiente.

Acordó la Junta Central quedar enterada de la comunicación de la Junta Municipal de Guantánamo diciendo que el conserje de esa Junta ha renunciado el resto de la licencia que le fué concedida.

Se acordó contestar a la Junta Municipal de Ciego de Avila que la Junta Central no tiene nada que objetar sobre el traslado de sus oficinas siempre que el local le haya sido facilitado por la Administración Municipal del término, y corriendo con los gastos la Administración del término.

Se acordó aprobar el nombramiento propuesto por la Junta Municipal de Mayarí de Feliciano Ruiz para sustituir al Secretario durante su comparecencia ante la Audiencia de Santa Clara el día 29 del actual.

Se acordó conceder una licencia de treinta días con medio sueldo al Secretario de la Junta Municipal de Sabanilla del Encomendador debiendo seguir sustituyéndole el empleado que hasta ahora lo ha estado haciendo.

Acordó la Junta Central quedar enterada de la comunicación de la Junta Municipal de Alto Songo remitiendo las cuentas que los miembros de las mesas de los colegios electorales de ese término han presentado a la Secretaría de Gobernación por sus servicios prestados.

Se acordó remitir una copia de la circular de la Secretaría de Gobernación sobre la normalización de las nóminas a la Junta Municipal de Holguín.

Se acordó admitir y sustanciar la reclamación establecida por el doctor Wilfredo Albanés, contra la sesión celebrada por el Comité Municipal Conservador de Holguín el día quince del corriente.

Se acordó abrir una investigación suplementaria en la reclamación establecida por el doctor Manuel Cobo y del Castillo contra la convocatoria librada por el Presidente del Comité Municipal Conservador de Pedro Betancourt.

Use Medias de fin de Siglo
Porque cuestan menos
Porque duran más!

He aquí algunos tipos favoritos:

95 cts.; Medias de seda enteramente, con el talón agudo. En todos los colores. Excelente resultado.

$1.50 De pura seda, en tejido semichiffon, con talón de fantasía. Todos los colores de moda.

$1.95 De fina seda chiffon, con cuchilla calada y talón de "pico". Rebajadas de $2.75

$2.75 De seda pura, en tejido doble y clase extra superior. Gama completa de matices en boga

CALCETINES, MEDIAS Y ESCARPINES PARA NIÑOS

CALCETINES de seda pura, con el puño vuelto, en todos los colores preferidos. En tallas de 2 a 7 años, a 75 cts.
UNA NOVEDAD PARA EL VERANO: Calcetines muy bajos, de tipo "escarpin", franceses, de hilo puro, blancos todo o con el puño en colores.

MEDIAS "tres cuartos", de calidad muy fina, en tejido de algodón mercerizado. Todos los tamaños y colores: a 70 centavos.
"Tres cuartos" en seda de color entero, con el puño de fantasía. Todas las tallas y colores :a $1.00.

fin de Siglo

NUEVAS MARCAS PARA EL GANADO

Relación de las concedidas últimamente por Agricultura

Se han concedido las marcas de hierro para señalar ganado solicitadas por los señores Orrantia y Rojas; Manuel Rodríguez; Ramos y Casanova; Norberto Rodríguez; Juana Mellán García; Antonio Gutiérrez; Secundino Torres; José Gómez; José Ortiz; Bautista Lanza Gutiérrez; Reimundo Remedios; Fidel García; Flores Avalo, Hernández; Leoncio López Montejo; Amador Espinosa Castellanos; Nicolás A. Cabrera; Francisco Laforque Muñoz; Pedro Puga; Tomás Padrón; Francisco Sosa y Quesada; Ramón Hernández; Brunet y Schilling; Pablo Guerra Díaz; Obdulia Mayo viuda de Queral; Jesús Huerta Sosa; Modesto López; Roque Andron Barrot; Gabriel Cadenas Aguilera; Manuel Roch; Eladio Peláez y Margarita Yaber.

Se han negado las marcas solicitadas por el señor Lorenzo Ortiz Callejas.

Se han expedido títulos de propiedad a favor de los señores Diego Tellez; Felipe Martínez Vega; Ramón Hardy; Martín Díaz Rodríguez; José López; Octavio Mazón; Juan Mazón; Alberto Ríos y Díaz; Elio Peña; Pedro Peña; Manuel Iznaga Conde; Manuel de la Concepción García; Leocadio Altuna Cañizares; Ramón Velosc y Romero; Andrés Hernández; Fermín Figueredo; Miguel Morgado Torres; Armando Cedeño y Gómez; Juan Gómez; Ramón Mazón; Isidoro Mazón; Francisco Nodal Rueda; Pedro Mazón; Alfredo Mazón y Hermanos; Eusebio Mazón; Jacinto Mazón; Fernando Salino Mazón; Francisco Furones; Angel Toirac; Jesús Matos; Miguel López; José Quevedo; Vicente Yero; Félix Faez; Cristóbal Sánchez; Gelasio Noa; Francisco Matos y Teófilo Quintero.

Se han expedido certificados de título a favor de los señores Manuel Ramírez y José Santana.

Se han ampliado para señalar más de cincuenta cabezas de ganado las marcas que se le concedieron a los señores Santos Viamonte Mejía y Gregorio Lecumberry.

Se ha traspasado la propiedad de la marca de hierro que este Centro les concedió a los señores Pérez y Mira, a favor del señor Domingo J. Pérez Naranjo.

Habana, 25 de Abril de 1929.

CENTRO CULTURAL DE JOSE MARTI

Segunda conferencia del doctor Santiago Argüello

Hoy viernes 26 las 5 y media p. m. y en los Salones de la Cruz Roja Nacional, pronunciará el doctor Santiago Argüello, su segunda conferencia sobre "El mago del Renacimiento Leonardo de Vinci".

Para su Eterna Majestad la Mujer Belleza, hermosura y salud se consiguen con las legítimas e infinitables PILDORAS ORIENTALES, garantizadas bajo el núm. 31118. Siempre con éxito maravilloso. Pida folleto al Depto. Píldoras Orientales. Apartado 1244, Habana. - De venta en Boticas.

CIA. DE HELADOS Y REFRESCOS S. A.
PASEO DE MARTI 110. TELEFONO M-5141.
RESTAURANT — HELADOS — REFRESCOS — LUNCH
DULCES FINOS
Nuestro servicio está a cargo de señoritas.
Esta casa está preparada para servir toda clase de buffets.
RAUL F. SANCHEZ. RAFAEL M. MUÑOZ.
GERENTES
CINE TRIANON.—F-2403. PRO-ARTE F-2609.
Sucursales en el Vedado:

EL ESTREÑIMIENTO LO CURA EL AGUA ESPAÑOLA
CHESALTA
M. CABRERA Y CIA TELF. A-0342
REMEDIO INFALIBLE. ES AGUA DE MESA MUY AGRADABLE

¿Qué es mejor para el mal de estómago?

La mayoría de las dolencias estomacales, como indigestión, acedía, gases, dolor, acidez, etc., son causadas por un exceso de ácido en el estómago.
Los digestivos artificiales, como la pepsina no están indicados en esos casos y pueden causar mucho daño. Pruébese echar a un lado todos los digestivos y trátese de neutralizar el ácido que ha descompuesto el estómago tomando una cucharada o dos pastillas de Magnesia Bisurada pura en un poco de agua. Esta dosis calma instantáneamente el estómago y hace desaparecer el dolor y el malestar, y la digestión de los alimentos se hace como lo manda la naturaleza. Para el rápido alivio de la acidez del estómago.

LA MAYORIA PREFIERE la MAGNESIA BISURADA

LA EDAD DE LAS ILUSIONES

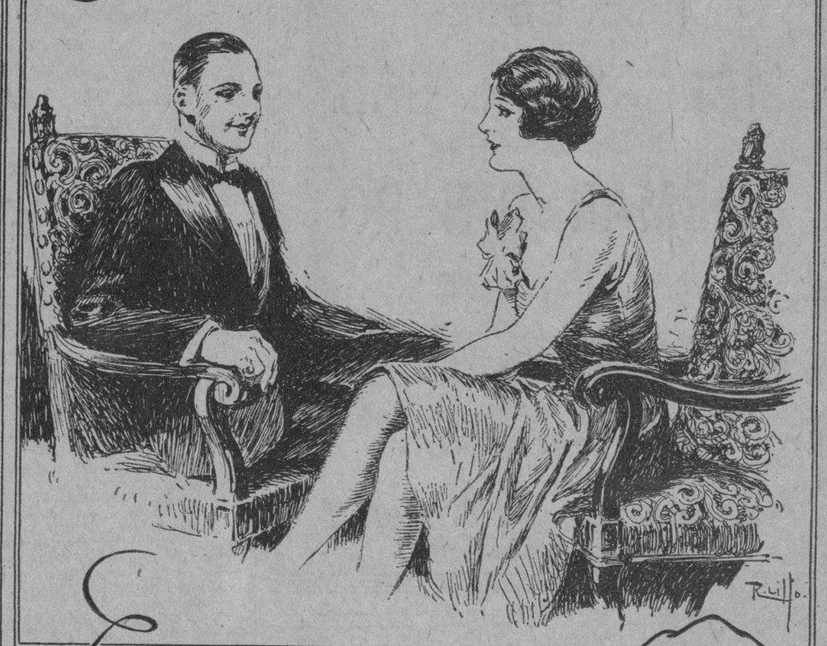

LA PRESENTACION EN SOCIEDAD ES LA MAYOR AMBICION DE LA JOVENCITA QUE SURGE YA COMO MUJER A LOS PLACERES QUE BRINDA LA VIDA. PERO HA LLEGADO TAMBIEN A LA EDAD EN QUE CON MAS SOLICITUD QUE NUNCA HAY QUE CUIDARLA

TODDY

Tómese caliente como desayuno y merienda. Frío como refresco

ES UN ALIMENTO CIENTIFICAMENTE COMPUESTO DE ELEMENTOS QUE LO HACEN UNICO PARA MANTENER LA SALUD Y EL VIGOR DEL ORGANISMO.

¡MUCHO CUIDADO CON LAS IMITACIONES!

M.E.C.D. 2016

INFORMACION RELIGIOSA NACIONAL Y EXTRANJERA

Deber Social de Laborar Por el Dia de Las Misiones Parroquiales

Al afirmar el orden social, que debe naturalmente reinar en toda reunión de hombres; al poner orden en las pasiones de estos mismos hombres y al proponerles la eternidad como objeto principal del impulso que hacia la felicidad les empuja ha cuidado el cristiano del bienestar temporal del hombre. Según una sentencia de San Agustín, solamente puede ser feliz aquella sociedad cuya reina sea la verdad, cuya ley sea el amor y cuyo fin sea la eternidad.

El orden social descansa sobre el exacto conocimiento del destino del hombre y de la significación de las cosas terrenas. "Una vez, dice Cicerón, que ha asentado firmemente la filosofía el fin de la vida, lo ha sentado firmemente todo. Una vez conocido el término final de las cosas, y sabido en qué consiste el mayor bien y el mayor mal, se ha dado ya con el camino de la vida y con la norma de todos los deberes". (De Fenibus 5,6) Pues bien, donde quiera que domina el influjo del cristianismo, ha echado profundas raíces en todos los hombres este conocimiento fundamental.

El orden social descansa sobre la debida autoridad y obediencia en la familia, en el estado y en la Iglesia y sobre la prosperidad privada. Todo esto lo ha regulado con feliz éxito el cristianismo. El poder soberano no tiene solamente derechos, sino también deberes, y el súbdito no tiene sólo deberes, sino también derechos. La mujer ha sido colocada en la posición que le es debida. El cuidado de los niños ocupa de nuevo lugar preeminente en la sociedad humana. El matrimonio ha sido afirmado y santificado. El derecho de propiedad no es absoluto; el hombre ha de dar cuenta del empleo de los bienes terrenos a Dios el único y verdadero propietario de los mismos.

El orden social descansa sobre la libertad y la sujeción debidamente entrelazadas.

El orden social descansa sobre el dominio de cada uno sobre sí mismo. La tierra no es en modo alguno el reinado de los cielos, en el cual se puedan satisfacer todos los deseos. Cuando los hombres abusan del orden establecido en la sociedad o la atacan violentamente, es, sin duda, que se dejan llevar de un egoísmo sin límites: cuando encuentran injusta la diferencia de clases es que solamente atienden a los que se hallan sobre ellos mismos.

Tan sólo puede gozar de consistencia el orden social allí donde los hombres poseen la recta noción del trabajo, del placer y del dolor.

Esta noción la ha aportado el cristianismo al mundo por medio de sus enseñanzas fundamentales y la ha mantenido en pie por medio de su divino influjo en los corazones. Allí donde desaparece el cristianismo, desaparecen también estas importantísimas enseñanzas.

Estas enseñanzas son las que el Misionero enseña al predicar la divina Religión de Jesús crucificado, por la redención de la humanidad prevaricadora, por cuyo bienestar temporal y eterno debemos cooperar a la benéfica labor del Misionero laborando por el éxito del DIA DE LAS MISIONES.

El deber social de contribuir al bienestar humano, nos lo demanda.

G. BLANCO

FUE BENDECIDO E INAUGURADO EL NUEVO ALTAR DE JESUS NAZARENO

En la solemne ceremonia ofició el Definidor Oficial de los Carmelitas Descalzos, P. Balbino del Carmelo. Los padrinos

Conforme anunciamos tuvo lugar el pasado viernes en la Iglesia Parroquial del Carmen, la solemne ceremonia de bendecir e inaugurar el nuevo altar dedicado a Jesús Nazareno, altar de estilo antiguo que es una verdadera joya de arte sagrado.

A las nueve de la mañana dió comienzo el acto de la bendición de acuerdo con el ritual usual en estos casos y en cuya ceremonia ofició el Definidor Provincial de los Carmelitas Descalzos, P. Balbino de Carmelo.

Sirvieron de padrinos en la ceremonia la activa y celosa camarera señora Agustina Rubio de Martínez y su hijo el correcto joven Luis Martínez Rubio.

Terminada la misa dió comienzo la misa solemne de ministros a toda orquesta y voces en la que ofició el propio P. Balbino.

La parte musical estuvo a cargo de nutrido coro y escogida orquesta bajo la dirección del maestro Jaime Ponsoda.

Terminada la misa, el P. Balbino pronunció hermosa y sentida plática sobre la devoción a Jesús Nazareno.

Tuvo elogios y felicitaciones para la Camarera y demás cooperadoras por la solemnidad y brillantez con que habían celebrado la fiesta anual e inauguración del nuevo altar, por lo que las felicita y se felicitaba él también.

El nuevo altar presentaba un precioso adorno floral confeccionado con gladiolos, azucenas, áreca y luces en artística combinación, obra ejecutada por la camarera, señora Agustina Rubio de Martínez, María Solís de Fernández, Casilda Pernas de Reymondez y Amelia Pérez, las que fueron objeto de múltiples elogios por la hermosa obra ejecutada.

También presentaba un paño de altar de gran valor confeccionado y obsequiado por la distinguida dama Amparo del Alamo y un frontal pintado y regalado por la señora Casilda Pernas de Reymondez.

Asistió al altar el Hermano Eusebio de Santa Teresa, C. D. C.

Una numerosa y selecta concurrencia invadía el hermoso templo de nuestra Señora del Carmen que lucía sus mejores galas para las solemnidades ya mencionadas.

Todos los actos fueron presididos por la Camarera y devotos de Jesús Nazareno.

También fué estrenada una preciosa y valiosa túnica además de todos los objetos del altar.

Durante todo el día fué sumamente visitado el altar del Nazareno por sus incontables devotos que le ofrendaron preciosas ofrendas florales.

Nuestra felicitación al P. Samuel de la Virgen del Carmen y a la Camarera señora Agustina Rubio de Martínez por la solemnidad y brillantez con que han celebrado dicha fiesta y bendición.

E. V. B.

EL MATRIMONIO DE BABE RUTH

Se celebró a las 5 y 30 a. m. en la iglesia de San Gregorio

NEW YORK, Abril. (ZARRAGA). — A las cinco de la mañana se verificó el matrimonio religioso de Babe Ruth, como si con el madrugón quisiera compensar su retraso en sacar la licencia matrimonial cuando ya estaba a punto de cerrarse el negociado por lo avanzado de la hora. Se verificó la ceremonia en la iglesia católica de San Gregorio, en la Calle 90, siendo presenciada por un limitado número de amigos íntimos y actuando como padrinos Mr. y Mrs. George H. Lowell. La novia vestía un traje de georgette, de color púrpura y el novio, modestamente, un traje azul marino a rayas. La ceremonia no pudo ser más sencilla, quedándose después de ella toda la comitiva a oir la misa rezada que dijo el padre William F. Hugues.

LA COMUNION DE 23 CIEGOS

Pertenecen al asilo que lleva el nombre de Varona Suárez

Asistimos ayer en el templo de Reina, a una Comunión sublimemente conmovedora de 23 cieguecitos del "Asilo Varona Suárez".

A las ocho llegaron al templo acompañados de la Directora señora Ascensión Cedeño, de la Catequista señorita Hortensia de Armas, de sus profesores y de distinguidas damas de la sociedad habanera que los transportaron en sus máquinas.

Causaba profundo dolor el ver aquellos jovencitos de ambos sexos avanzar por la amplia nave central, unidos por las manos y guiados por sus caritativos lazarillos. Pero en sus rostros no se advierte señal de dolor ni abatimiento, antes por el contrario, brilla plácida sonrisa. Es que la luz sobrenatural de la Fe, les muestra a su Dios y Señor, en quien ven todas las cosas criadas, y como Job, están firmemente poseídos de la verdad de la Resurrección de la carne y contemplar tras una vida fugaz terrena, una vida sempiterna en que sus ojos hoy apagados a la luz de la naturaleza, se recrearán con la vista del Divino Sol de justicia.

Ciegos más desgraciados son los que voluntariamente cierran los ojos del alma para no ver las maravillas de Dios, negándose a recibir las esplendorosas claridades de la divina luz de la Fé.

Al hacer estas reflexiones, ya no los vemos tan desgraciados, sino aureolados por la excelsa grandeza del dolor cristiano. Y ellos mismos se encargan de provarnos, mostrándose jovialmente alegres después del acto religioso en el vestíbulo del templo y en el Asilo.

No podemos por menos de bendecir a los que proporcionan a estos ciegos las confortables duzuras de la Esperanza cristiana.

La Misa de Comunión general, dió comienzo a las 8 a. m.

Fué celebrada por el Padre Plácido Delgado, S. ., a quien con placidísimo ayudamos, pues así hemos podido observar en sus más mínimos detalles el fervor de los niños y jóvenes ciegos, quienes nos edificaron con su angelical compostura religiosa.

Comulgaron por vez primera dos niñas y seis niños. Los quince restantes eran comuniones de perseverancia.

Dirigió los fervorines de preparación y acción de gracias, el R. P. Manuel Gómez, S. J., quien en unión de la Catequista señorita Hortensia de Armas, les había preparado para este acto tan hermoso.

Amenizó el banquete eucarístico, el organista del templo señor José Fuentes.

Presenció esta bellísima Comunión se trasladó en unión de los ciegos a la casa-asilo en Tulipán, donde presenciaron el desayuno y las habilidades de los ciegos, a los que tributaron calurosos aplausos.

Felicitamos a las Directora, Catequista y demás personal del Asilo Varona Suárez, por las inmejorables enseñanzas religiosas con que confortan su alma, haciéndolas firmemente esperar, que brillará para ellos la luz eterna.

G. BLANCO.

Día 26 de Abril

Este mes está consagrado a la Resurrección del Señor.

Jubileo Circular.— Su Divina Majestad está de manifiesto en la iglesia de Nuestra Señora del Monserrate.

Nuestra Señora del Buen Consejo. Santos Cleto y Marcelino, papas, mártires; Clarencio y Lucidio, confesores.

San Cleto, papa y mártir. Este Santo fué romano, y habiéndole convertido a la fe el apóstol San Pedro, se hizo discípulo suyo, y en la escuela de tal maestro aprovechó tanto en poco tiempo, que fué ejemplo y modelo de todo el clero de Roma, así por su celo, como por su fervor y admirable devoción.

Habiendo terminado San Pedro el año 67 del Señor su gloriosa carrera por medio del martirio, le sucedió inmediatamente San Lino, y a San Lino sucedió San Cleto. No es fácil explicar la solicitud, el caritativo desvelo, y las fatigas de este santísimo Papa, durante aquellos calamitosos tiempos de persecuciones y de trabajos. Sus paternales trabajos y felicísimas fatigas le habían hecho muy digno de la corona del martirio. Padeciólé hacia el año de 96, habiendo ocupado la silla de San Pedro doce años. Consérvase su cuerpo en la iglesia del príncipe de los apóstoles en el Vaticano.

ANIVERSARIO DE LAS URSULINAS

Brillante fiesta para celebrar la conmemoración el día 28

La Madre Priora, las Profesoras y Alumnas del Colegio de las Ursulinas, tienen el hónor de invitar a usted a la fiesta que se verificará el 28 de Abril.

A las 9 Misa solemne. Ocupará la Sagrada Cátedra el Iltmo. Protonotario Santiago G. Amigó, Capellán de la casa.

A las 3 p. m. fiesta gimnástica.

1—Entrada y presentación de todas las alumnas.
2—Ejercicios calisténicos por las alumnas del primero y segundo grados.
3—Juegos "Ven conmigo" primer grado; "Coger la tercera" segundo grado.
4—Ejercicios calisténicos por las alumnas del tercer grado.
5—Juego: Carrera con la pelota, cuarto grado.
6—Ejercicios durante el andar. Quinto y sexto grados.
7—Juego: "Pelota de Guerra", tercer grado.
8—Ejercicios calisténicos por las alumnas del cuarto, quinto y sexto grados.
9—Juego: "Carrera con piedras", primero y segundo grados.
10—Competencia entre tercero y sexto grados, con la pelota de grin.
11—Carrera de estafeta con ventajas, entre segundo, cuarto y sexto grados.

Colores: Amarillo, segundo grado; Punzó, cuarto grado y Azul, sexto grado

12—Ejercicios calisténicos de todas las alumnas.
13—Homenaje a la Bandera Nacional.
14—Desfile.

La banda de Música del Sexto Distrito Militar amenizará la fiesta.

RECOLECTA PARA LAS MISIONES

Más de un millón de pesos en los E. U. con ese objeto

ROMA, Abril 25.— (SE) — El Jefe Superior de la Obra de la Propaganda de Fe en Roma, ha tenido una serie de entrevistas con los Directores Nacionales de esta Obra, estando actualmente en Roma el representante de los Estados Unidos, Francia, Bélgica, Italia, Inglaterra, Escocia, Holanda, Suiza, España, Polonia, Baviera y Yugoeslavia.

Monseñor William Quinn, Director General de la Obra de Propaganda de la Fe en Estados Unidos, rindió el másehermoso de los informes, pues arrebató un esfuerzo nunca alcanzado en América. La suma recolectada este año en Estados Unidos asciende a $1.262,168-57, que representa un aumento sobre el año pasado de $135,360. El informe demuestra que la obra ha recibido un mayor impulso en 65 diócesis, y que sólo ha disminuido en dos.

LOS CATOLICOS EN LOS E. UNIDOS

Anualmente aumentan casi en medio millón en el país

NEW YORK, Abril 25. (SE.). — Casi a medio millón llega el aumento de los católicos en los Estados Unidos el último año; el Censo o Directorio General fija en 423,709 el número de los nuevos católicos que vienen a aumentar el cento anterior de 1928 publicado por Kennedy Sena.

El número de convertidos asciende a 36,376, o sea 2,385 más que el año pasado: el número de Obispados creados de nuevo son cinco, por lo cual en este año la Jerarquía en los Estados Unidos está constituida de la siguiente manera: 17 Arzobispos, de los cuales cuatro son cardenales; 104 Obispos.

Sacerdotes seculares . . .	18,370
Religiosos sacerdotes . . .	1,407
Aumento de sacerdotes en este año	567
Total de Iglesias Parroquiales	11,986
Aumento de este año . . .	204
Alumnos en los Seminarios	14,864
Aumento de este año . . .	254
Escuelas Parroquiales . . .	7,067
Alumnos de estas escuelas	2.488,682
Aumento de escuelas . . .	53
Aumento de alumnos . . .	206,845

El Directorio General de este año se extiende de la misma manera a relatar el personal de religiosas, hospitales, orfanatorios y obras sociales, a que está consagrada la Iglesia Católica en los Estados Unidos demostrando todo ello la gran vitalidad que el Catolicismo va tomando en este país.

Ajeno a toda política el Catolicismo en los Estados Unidos tiene el ideal del culto en las Iglesias, de la educación en las Escuelas y de la beneficencia en los hospitales, orfanatorios y empresas sociales, que cual la de inmigración, tiene un interés enorme.

Las peregrinaciones que se están organizando para Roma con motivo del Año Jubilar demuestran que el Catolicismo en este país vive unido a su cabeza visible que es el Papa.

Todo a $3.00 y $5.00

NUEVOS ARTICULOS AGREGADOS

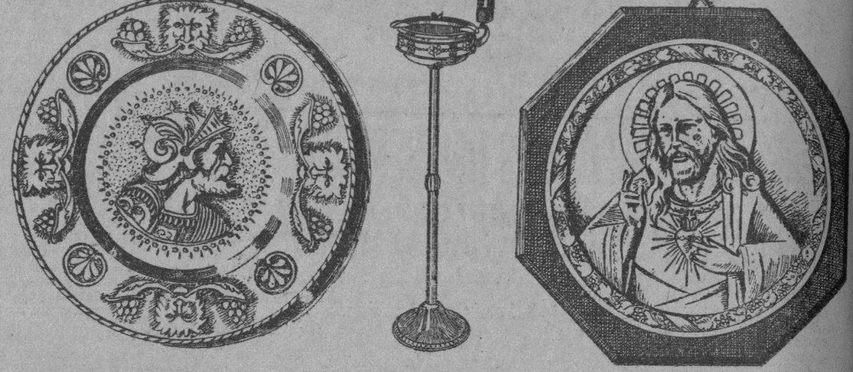

MEDALLONES DE BRONCE repujado, estilo Renacimiento.
De 44 centímetros **$3.**
De 63 centímetros **$5.**

CENICERO TODO DE BRONCE y cristal tallado, con 83 centímetros alto, **$5.**

SAGRADO CORAZON DE JESUS en plata, alto relieve, sobre madera negra.
Dos tamaños a **$3 y $5**

Además convoyes, enjuagatorios, bomboneras, licoreras & de plata y cristal tallado estatuitas de bronce, macetas de bronce jarrones de porlana decorados a mano, juegos para café con bandejas del color del juego la última moda y muchos artículos más.

SECCION X
obispo 85

ASMA
Enfisema o Opresiones
Remedio soberano Cigarrillos ó Polvo **ESPIC**
En los hospitales y farmacias del mundo entero
Exigir la firma J. ESPIC en cada Cigarrillo

Agentes para Anuncios en EUROPA:
L. MAYENCE & Cie
DAVIGNON, BOURDET & Cie. Succrs
9, Rue Tronchet, PARIS
19, 21, 23, Ludgate Hill, LONDRES

SALES DE ESTRONCIO
de PARAF-JAVAL

BROMURO DE ESTRONCIO
Indicación: ENFERMEDADES NERVIOSAS

YODURO DE ESTRONCIO
Indicación: ENFERMEDADES DEL CORAZÓN LINFATISMO

LACTATO DE ESTRONCIO
Empleado en la enfermedad de Bright
Indicación ALBUMINURIA

SALICILATO DE ESTRONCIO
Mejor tolerado que el de sosa

8, Rue Vivienne, PARIS
y en todas las Farmacias

REMEDIO DEL DR. HALE PARA EPILEPSIA

Ataques Baile de San Vito, Convulsiones y Enfermedades que afectan el Sistema Nervioso.

Remedio del Dr. Hale

es la fórmula del mejor Especialista de los Nervios en Nueva York y se vende con

Garantía o se Devuelve el Dinero
ADMIRABLES RESULTADOS SE OBTIENEN PRONTAMENTE

LO VENDEN EN TODAS LAS BOTICAS EN FRASCOS GRANDES DE 16 ONZAS

Esos Terribles Ataques De Neuritis o Reumatismo

¿Sufre usted de reumatismo? ¿De esos terribles ataques reumáticos, de intensa punzadas que le martirizan y le hacen sufrir horriblemente?

Por fin, he aquí un nuevo y eficaz remedio para todas las personas que sufren de reumatismo, neuritis y otras dolencias por el estilo.

Los remedios anticuados no proporcionan alivio a esos dolores reumáticos, agravando muchas veces el estado del paciente, esto se explica simplemente, y es debido a que no llegan a curar la verdadera causa que produce esos dolores, los cuales son producidos muchas veces por materias tóxicas tales como alguna bolsa de pus oculta en la raíz de un diente, o la infartación de las amigdalas. La sangre arrastra consigo esos venenos, dando lugar a infecciones que producen desesperantes dolencias nerviosas y articulares.

La Rheunesia, que así se llama este nuevo y eficaz descubrimiento, ayuda a expulsar esos violentos venenos y neutraliza las materias tóxicas, las acideces estomacales, proporcionando así instantáneo alivio.

Si usted se queja de reumatismo, aproveche esta oportunidad y terminará de una vez con ese terrible sufrimiento.

Compre Rheunesia y vea con qué rapidez los cansados músculos recuperan su vida; cómo las articulaciones adquieren su flexibilidad y cesan las molestas punzadas al instante.

La Rheunesia se vende en todas las farmacias al precio de $1.90. Compre Rheunesia hoy mismo.

Rheunesia
para el reumatismo

KOKOFAT

El Cliente Satisfecho Es Nuestra Mejor Propaganda

RECUERDE:

MALGASTAR GAS
ES
QUEMAR DINERO

NO UTILICE
UN QUEMADOR GRANDE
suando puede hacer el trabajo con
UNO PEQUEÑO

Cía. Cubana de Electricidad
A las Ordenes del Público

MAGNESIA ERBA
AROMATIZADA

FRUTA LAXANTE REFRESCANTE CONTRA EL
ESTREÑIMIENTO
Almorranas, Bilis, Embarazo gástrico o intestinal
TAMAR INDIEN GRILLON
13, Rue Pavée, 13
PARIS
De venta en todas las farmacias.

FIESTA BENEFICA A FAVOR DE LAS RELIGIOSAS DEL COLEGIO "LA CARIDAD"

El festival se llamará "Zambra Cubana" y sus ingresos se destinan a una clase de niños pobres en Santos Suárez

A favor de las Religiosas del "Amor de Dios" del Colegio "La Caridad" con el fin de crear una clase para niños pobres en el Reparto Santos Suárez y del Asilo "Machado Castellón" institución que lleva el nombre del padre del Honorable señor Presidente.

El festival se llamará "Zambra Cubana" de la época romántica del año 1838 dividida en seis provincias. Cada provincia llevará los trajes de dicha época y de un color distinto, según modelo creado por el conocido artista señor Adolfo Galindo, director artístico.

Dicho festival, imitará una ciudad del año 1838 y las casas serán los kioscos que se construyan; en cada uno se venderán los productos propios de cada Provincia.

Se representará todo lo típico de la época, con Volantas y Quitrines, con Caleseros a la antigua usanza, e irán en ellos a las fiestas.

La iluminación imitará una noche de luna.

Habrá concurso de bailes de la citada época y la música será apropiada al acto.

COMITE: Presidentas de Honor: Sra. Elvira Machado de Machado, primera dama de la República; Sra. América Arias viuda de Gómez, Sra. Mariana Seva de Menocal, Sra. María Jaén de Zayas, Sra. Angela Elvira Machado de Obregón, Sra. Nena Machado de Grau, Sra. Berta Machado de Sánchez Aballí, Sra. Margarita Johanet de Céspedes, Sra. María Luísa B. de Ruiz, Sra. Serafina Diago de Gómez; Presidenta: Excma. Sra. Marquesa de Tiedra; Vicepresidenta: Excma. Sra. Condesa del Rivero, Sra. María Tavira de Galindo, Sra. Cándida de la Noval de Antón; Tesorera: María Luísa Montalvo de Soto Navarro; Vicetesorera: María Escarrá de Casares; Secretaria: Sra. Amelia Solberg de Hoskinson; Vicesecretaria: Nicolasa Z. de Llerandi.

LA MUJER y EL HOGAR FELIZ
MAGNIFICA ENCICLOPEDIA

Materias que componen la obra:—Arreglo de Casa.—Cocina Doméstica.—Economía Doméstica.—Corte y Costura.— Labores.— Ajuar de Novia. Primera Canastilla.—Cuidado de los Niños.—Educación de los Niños.—Deberes de los Padres, Educación Física.—Colegios.—Manera de hacer dinero en casa las señoritas: mil medios fáciles.—Etiqueta.—Relaciones Sociales.—Arreglos de Mesa para fiestas.—Juegos de Prendas y de Sociedad.—Pasatiempos.—Todas estas materias están estudiadas por eminentes profesores dedicados a cada una de ellas.—En esta obra encuentra la mujer cuanto es necesario para sostener un hogar dichoso y feliz; el conocimiento de todos sus deberes para su hogar; su Esposo y sus Hijos.

PUEDE ADQUIRIRLA A PLAZOS O AL CONTADO
A plazos $35.00; $5.00 de entrada y $5.00 mensuales.
HAGA SU PEDIDO; LIBRERIA ACADEMICA
NEPTUNO 57, entre Aguila y Galiano.—Teléfono A-9421

AVISOS RELIGIOSOS

Capilla del Sagrado Corazón
(Víbora)

Fiesta de S. Pablo de la Cruz, Fundador de los Pasionistas, el domingo 28.

Misa de Comunión general a las 7 a. m.

Misa Solemne con orquesta, a las 9.30 a. m.

Predicará el R. P. J. Santillana, S. J.

La Capilla goza del Jubileo de la Porciuncula, la tarde del sábado y todo el domingo.

E1021 M-28.

REFORMA DE LA TUTELA

Proyecto de Ley, dictado para la República de Cuba por el Profesor
DR. FRANCESCO COSENTINI

En este proyecto de Ley se han reunido todas las ideas modernas respecto de la Tutela, dándole una forma adaptable al carácter de los pueblos latinos y teniendo en cuenta las formas anticuadas o ineficaces hoy en vigor, para sustituirlas con organismos más sólidos y eficientes.

En este proyecto no se atiende tan solo al patrimonio del niño y su custodia por un "munus publicum" bajo el control directo y vigilante de un Juez pupilar, asistido por un Consejo Municipal de Tutela, Consejo de Familia, etc., sino que se atiende también de modo principalísimo al niño y su educación y cuidado moral garantizando eficazmente su crecimiento, tanto como sus bienes. Es un trabajo notable, que es casi seguro será aceptado por nuestro Congreso.

Precio del ejemplar, a la rústica .... $ 0.50

DE INTERES A LOS ESTUDIANTES O ASPIRANTES A INGRESO EN LA ESCUELA DE COMERCIO.

Estando próxima la fecha de exámenes para ingreso en las Escuelas de Comercio, nos apresuramos a ofrecer a todos aquellos que necesiten desarrollar el Programa recientemente publicado, el libro de TEMAS PARA INGRESO EN LA SEGUNDA ENSEÑANZA por el Dr. Isidro Pérez Martínez, que contesta completamente las materias requeridas en los Programas modernos.

Con los TEMAS PARA INGRESO EN LA SEGUNDA ENSEÑANZA del Dr. Isidro Pérez Martínez, tienen en un solo tomo y con un costo mínimo, las contestaciones requeridas, evitándose también el estudio innecesario de obras voluminosas y el costo de las mismas. Este libro contiene trece asignaturas, todas ellas redactadas en forma clara y precisa, tal como se exigen en los estudios modernos.

Precio del ejemplar, a la rústica .... $ 2.50
La misma obra, encuadernada en tela .... $ 3.00

OTRAS NOVEDADES

MARTINI (T) y CARDINI (C).—DIETETICA. Datos modernos argentinos. Buenos Aires. 1 tomo en 4°, rústica .... $ 5.50
ROEDERER. — ORTOPEDIE. TUBERCULOSIS CHIRURGICALES. 1 tomo .... $ 3.50
EUMORPHIE.—LA CLOSSOPTOSE UN GRAVE DANGER POUR LES ENFANTS. por el Dr. Pierre Robin. 1 tomo rústica .... $ 1.50
NERIS.—LE TRACTUSTHYREOGLOSSE. 1 tomo rústica .... $ 2.25
AHL. — LE PROBLEME DE LA NEPHROSE LIPOIDIQUE. 1 tomo rústica .... $ 1.50
ROUSSEAU (R) et GALLIE (L). — TRAITE PRATIQUE DE DROIT FINANCIER, BANQUE ET BOURSE. París. 2 tomos en 4°, encuadernados en tela .... $ 6.00
GOMEZ (J. A.) y MARTOS (L). — LA CONTRIBUCION SOBRE LAS UTILIDADES DE LA RIQUEZA MOBILIARIA. Refundición y anotaciones en el texto de 22 de Septiembre de 1922. Madrid. 1 tomo en 8° mayor, tela .... $ 1.75
GONZALEZ-HONTORIA (M). — TRATADO DE DERECHO INTERNACIONAL PUBLICO. Obra escrita por encargo del "Carnegie Endowmwnt for International Peace". Obra de verdadero mérito y utilidad. Madrid. 2 tomos en 4°, encuadernados pasta. $ 12.00
CEJADOR Y FRAUCA (JULIO).—REFRANERO CASTELLANO. (Obra póstuma) Madrid. 3 tomos en 2 volúmenes, pasta española $ 12.00
PEREZ DE MOYA (JUAN).—PHILOSOPHIA SECRETA (Colección de Clásicos olvidados. Volúmenes VI y VII) Madrid. 2 tomos en 4°, en pasta .... $ 5.00
GOMEZ NUÑEZ (SEVERO).—LA GUERRA HISPANO-AMERICANA. El Bloqueo y la defensa de las costas. Datos de la guerra Hispano-Americana, ilustrados con grabados. (Obra rara). Madrid, 1899. 4 tomos en 8°, encuadernados en pasta .... $ 10.00
DIAZ DEL CASTILLO (BERNAL).—CONQUISTA DE LA NUEVA ESPAÑA. Madrid. 2 tomos en 4°, encuadernados en tela .... $ 4.00
HERTWIG (OSCAR).—GENESIS DE LOS ORGANISMOS. Madrid, 1919. 1 tomo en 4°, encuadernado en tela .... $ 6.00
HELPS (A) y CARNEGIE (A).—LA BASE DE LOS NEGOCIOS. COMO SE OBTIENE LA FORTUNA. Barcelona. 1 tomo en 4°, a la rústica .... $ 1.00
CARNEGIE (C. U.).—PARA HACER DINERO EN EL COMERCIO. Métodos modernos. Barcelona. 1 tomo en 4°, enc. tela .... $ 1.75
DELBRIDGE. — INTEREST BOOK FROM 3% TO 12% ON ANY SUM FROM $1.00 TO $10,000.00. Contains also Camound interest table and time table. San Luis. 1 tomo en 4°, enc. tela .... $ 1.75
KENT (F).—COMPOUND INTEREST AND ANNUITY TABLES. Values of all functions to ten decimal places for 1-100, 1-200, 1-300 years. Rates of interest 1/4 of 1 per cent to 10.¼ per cent. Conversion factors and Logarithms. London. 1 tomo en 4°, encuadernado en tela .... $ 6.00

LA MODERNA POESIA
Obispo 135. Apartado 605. Teléfono A-1171. Habana.

CERVANTES
Galiano 62 Apartado 1115. Teléfono A-4958. Habana.

M.E.C.D. 2016

REGRESO DE CIENFUEGOS EL LIDER DE LA MINORIA EN LA CAMARA BAJA

Salió para Matanzas a conferenciar con los lecheros de esa ciudad, sobre la pasteurización de la leche, el Dr. Fernández

LLEGO UNA ENFERMA PROCEDENTE DE CAIBARIEN

El Presidente de la Cámara de Comercio de Sagua la Grande. Los trenes llegados y salidos ayer. Pasajeros de la Terminal

El Secretario de Sanidad.— Ayer por la mañana salió para Matanzas el Dr. Francisco María Fernández, Secretario de Sanidad, acompañado de su secretario el Sr. Gustavo Santa, el Dr. José Agustín Simpson, Asesor legal de la citada Secretaría, el Teniente Coronel César Muxó, Supervisor de Alimentos, y el Representante Amado Finalés, con el fin de celebrar una junta con los lecheros de aquella ciudad, sobre la planta de pasteurización de la leche.

Según nos informó el Dr. Fernández, mañana por la mañana saldrá para San Juan y Martínez en viaje de inspección. Utilizará el coche salón "500" que será agregado al tren número 19 que sale de la Terminal a las 6 y 10 de la mañana.

El Dr. Santiago Rey.— Ayer por la mañana en el tren directo regresó de Cienfuegos, el Dr. Santiago Rey, líder de la minoría en la Cámara Baja, después de haber asistido a la inauguración del nuevo Mercado de Abastos de aquella ciudad. Lo acompañaba su hijo el Dr. Santiago Rey y el Representante Manuel Rivero.

El Administrador del Central Parque Alto. —Ayer por la mañana salió para el Central Parque Alto el Sr. José Rupiá Administrador de aquella finca azucarera.

El Dr. Juan Figueroa.— Regresó ayer por la mañana de Cienfuegos en el tren directo el Dr. Juan Figueroa, Jefe de Higiene Infantil de la Secretaría de Sanidad.

Una Enferma. — Procedente de Caibarién, fué traída ayer por la mañana para su reclusión en el Hospital Calixto García, por encontrarse gravemente enferma, la señora Manuela Páez de Ina, a quien acompañaban la señorita Amalia Mujica y el Sr. Oscar González. Fué trasladada a dicho establecimiento benéfico para atender a su curación.

Agustín Beguiristain.— Procedente de Sagua la Grande llegó ayer por la mañana el Sr. Agustín Beguiristain, Presidente de la Cámara del Comercio de aquella localidad.

La Señora de Zayas Bazán.— Acompañada de su hija Lidia salió ayer por la mañana para Camagüey la distinguida señora Isabel Recio de Zayas Bazán, esposa del Comandante Rogerio Zayas Bazán, ex-Secretario de Gobernación. En la Terminal fué despedida por numerosos familiares y amigos, entre ellos el Sr. Pedro Rodríguez y su esposa "Bebé" Zayas Bazán.

El Sr. Salustio García.— Regresó ayer por la mañana de Santa Clara el Sr. Salustio García, Pericial de la Secretaría de Gobernación después de haber atendido distintos asuntos relacionados con su cargo.

Ernesto Fernández.— Procedente de Camagüey, llegó ayer por la mañana en el tren Expreso Limitado, el Sr. Ernesto Fernández, Tesorero de la Zona Fiscal de aquella ciudad.

El Administrador del Central "Baguanos".— En el tren Expreso Limitado llegó procedente del Central "Baguanos", el Sr. E. L. Sauborn, Administrador General de aquella finca azucarera.

Tren de Cienfuegos.— Llegaron ayer por la mañana en este tren el Dr. Federico Laredo Brú, Francisco Fernández, Luis Valmaña, José Fernando Cuevas, José López, José Hernández Leal, Pedro Martínez, Frank Carrillo, Fernando Villapol, Ambrosio Manresa.

Tren de Caibarién. — Llegaron ayer por la mañana en este tren de: Cárdenas, Marcelino Cantera, Antonio Rodríguez; de Encrucijada, Luis Huntin y Manuel Orestes Ferrer; de Sagua la Grande, el Dr. Masses; de Matanzas, Pedro Alvarez; de Santa Clara, José Martínez Nebot; de Perico, el Dr. Salvador Sánchez, Luis Buridam.

Tren de Camagüey. — Salieron ayer por la mañana en este tren a: Sancti Spíritus, la señora Natividad Martínez Moles de Bertrán; a Santa Clara, Nemesio Lorenzo; a Sagua la Grande, la señora de Palacios; a Matanzas, el Dr. Juan D. Byrne; a Santa Clara, el Sr. José Pérez. Inspector de Comunicaciones; a Yaguaramas y Calimete, jornagadores de los F. C. Unidos Aceña y Llano; a Matanzasa, el Representante Dr. Juan Rodríguez Ramírez, José Someillán, Ignacio y Concepción Schwein, Vidal Lombarría, José Manuel García y Adrián Aymerich; a Encrucijada, Lucas Rey; a Sant aClara, José Fuentes.

Para asistir aa la Convención Nacional de Rotarios.— En el coche-salón "Martí" agregado a la cola del tren Vía-Bayamo, salieron ayer para Santiago de Cuba, con el objeto de asistir a la Convención Nacional de Rotarios, que se celebrará, en el Club Rotario, de aquella ciudad, los días 27, 28 y 29, del presente mes, numerosos y distinguidos rotarios de esta capital y del interior, entre los que anotamos:

Los doctores, Carlos Gáraate y Sergio Herrera, Walfredo Santa Cruz y Miguel Recarey; Delegados por el Club Rotario de la Habana; Por los Rotarios Pinareños, los señores Francisco Canosa, José Barcárcel, Antonio Santana y Agustín Formaguera, todos acompañados de sus respectivas esposas; Por los Rotarios de Isla de Pinos, el doctor J. M. Llorca.

El Team de Natación de la I. M. C. A.— Ayer por la tarde, salieron para Cárdenas, con el objeto de competir en aquella ciudad, con el Deportivo de la misma, los componentes del team de natación de la I. M. C. A. (Jóvenes Cristianos), con su coach, el profesor J. M. Díaz.

El Jefe de la Policía Secreta de Matanzas.— Ayer tarde, regresó a Matanzas, el señor Roque del Busto, Jefe de la Policía Secreta de aquella ciudad.

J. M. Campanería.— Regresó ayer tarde, al Central "Perseverancia", el señor J. M. Campanería, Administrador General de aquella finca azucarera.

Demente Conducido.— En el tren Expreso Limitado, llegó ayer por la mañana, procedente de Sancti Spíritus, conducido, por el vigilante municipal de aquel lugar, Andrés Cruz, un individuo padeciendo enajenación mental y nombrado Manuel Rodríguez Beltrán.

Políticos.— Desde las primeras horas de la mañana de ayera, desfilaron y salieron por la Terminal ferroviaria, numerosos políticos, entre los que anotamos:

El Capitán Emilio San Pedro, representante a la Cámara, que regresó a las Villas.

A Ransuelos: regresó el representante Ramón Trinidad.

A Jovellanos: salió el Dr. Alejandro Rodríguez Cremé, representante acompañado de su distinguida esposa.

A Santa Clara: regresó el señor Eligio Estrada, Secretario del Partido Popular de las Villas.

Y a Cárdenas: el Dr. Ramiro Pérez Maribona, representante por aquella ciudad.

Expreso Limitado.— Por este tren llegaron: De Santiago de Cuba: la distinguida señora Rosa Ariza de Padró acompañada de la señorita Angeles Ariza, Rodolfo Caballero, acompañado de su esposa, Armando González Muñoz, José Contreras Morron y la señorita Isabel González Hernández; De Camagüey: llegaron, el doctor Martínez Cañizares, Lucas Roig y señora, José Alvarez, inspector del 1 y 1|2 por 0|0, y Alvaro Varona; Del Central "Manatí", el colono Carlos Martínez, acompañado de sus familiares; De Santa Clara: los señores Rodolfo Vázquez, el Dr. José A. Portela, Carlos Monserrat e Isidro Torens; De Cárdenas: el R. P. Cayetano del Niño de Jesús y el señor Nemesio Urrechaga; De Ciego de Avila: el señor Manuel Fernández; y Benito Duffa; de Guantánamo: el capitán José Larrubia, del Ejército Nacional; De Encrucijada: el señor Heriberto Hernández; del Central "Palma": la señoa de J. M. García, acompañada de sus familiares; De Veultas: el doctor Mario Asencio, De Puerto Padre: el señor Lucas Santos; de Sancti Spíritus: el doctor Marcos Lamadrid; y José Ramón Godínez; De Sagua de Tánamo: el señor Manuel R. Fonseca; De Matanzas: el señor José Carrillo; y de Piedrecitas: Mr. John H. Hamilton.

Tren a Santiago de Cuba.— Salieron ayer tarde por este tren, las personas siguientes: A Matanzas: salieron el doctor Francisco Cabrales, el señor Laureano López, acompañado de su esposa; Silvino Cora, José Cruz y Luis de Arcila; A Cárdenas: el joven Pablo de la Rosa, a Ciengo de Avila, el señor Salvador Delgado acompañado de sus familiares; A Santa Clara, los señores Rafael Vázquez, la señora María Zaldívar de Sardiñas, acompañada de sus hijas Silvia y Dolores; Antonio Pérez y Manuel Santos; Al Central "Perseverancia": el señor Ramón Larrea, acompañado de su distinguida esposa; A Calimete: el señor Francisco Domínguez; A Cienfuegos: el señor Higinio Carrión; A Sancti Spíritus: el señor Romualdo de la Vega y familia; A Santiago de Cuba: la distinguida señora Isabel Ravelo Vda. de Hernández; y Mr. William Sprowls, Contador del Banco de Canadá de Nueva York, quien por la vía de Santiago, se dirige a Santo Domingo, R. Dominicana; y a Encrucijada: la señora de Peraza con su hija Carmen.

El señor Julián Alonso. — Ayer tarde salió para Pinar del Río, el señor Julián Alonso, Director Gerente de la Empresa Naviera de Cuba, con el fin de atender distintos asuntos de negocios. Regresará hoy a esta Capital.

A la Convención Rotaria.—Anoche en el tren Expreso Limitado, salieron para Santiago de Cuba, con el fin de asistir a la Convención Rotaria que se efectuará en aquella Ciudad, los señores Julio Blanco Herrera, Inspector General de la Nueva Fábrica de Hielo, el doctor Manuel Jiménez Lanier, doctor Carlos Arreaza, doctor Rafael Zervigón, Vicente López, José Trijillo, Walter de Muralt, José María Carrió y Rafael Prado.

Angel Garri. — Regresó anoche a Santiago de Cuba, en el tren Expreso Limitado, el señor Angel Garri, Presidente de la Cámara de Comercio de aquella Ciudad.

El señor Arturo S. Berrayarza.— Anoche en el tren Expreso Limitado, salió para Remedios el señor Arturo S. Berrayarza, Presidente de la Asociación Nacional de Colonos con el fin de presidir una asamblea de Colonos que se efectuará en aquella Ciudad. De este lugar seguirá en viaje de recorrido por Yaguajay, Placetas y Fomento, donde también se efectuará el domingo próximo otra Asamblea de Colonos.

El Senador Maidique. — Anoche salió para Ciego de Avila en el tren Expreso Limitado, el Senador doctor Modesto Maidique(quien fué despedido en la Terminal por su secretario el señor Rafael Lugioyo.

Manuel de Cárdenas. — Anoche salió para Camagüey con el fin de inspecciosar sus colonias de aquella Ciudad, el señor Manuel de Cárdenas Jefe del Departamento de Impuestos del Municipio de esta Capital.

El Dr. Pedro Sánchez del Portal. —Salió anoche para Camajuaní el doctor Pedro Sánchez del Portal, Comisionado de Inmigración.

Tren Expreso Limitado. — Salieron anoche en este tren a: Santiago de Cuba, Cipriano González, que seguirá viaje a Santo Domingo, República Dominicana, Gerónimo Simón, Emilio Format la señora María Machín, H. J. Dyolé, F. C. Flitfrot; a Jatibonico Valentín Menéndez; a Santa Clara el doctor Emilio Núñez Portuondo; a Zaza del Medio, Rafael Rea Bara; a Ciego de Avila, Juan Montalvo; a Camagüey, Evaristo Prado, la señora de Tellaeche, Isaac Rodríguez, Isabel Wertel; a Santa Clara, Joaquín Barcelata; al Central "Fe" el Ingeniero Fernando Guerrero.

Tren a Cienfuegos. — Salieron en este tren anoche Julián Cabrera, Rafael Benítez, el Teniente de la Marina Nacional Hilario González, el doctor Evello Cuervo y señora, Mario Pí, Alberto González.

ALCANZADA POR LA CORRIENTE.

La señorita Trinidad Martínez Herrero de 15 años y vecina de Valle número 5, fué asistida en el Hospital Municipal de fenómenos de carácter menos grave producidos por corriente eléctrica, que se produjo al estar tendiendo sobre un alambre en la azotea de su domicilio.

DENUNCIA DE AMENAZAS.

Matilde Alonso Rodríguez, vecina de Zapata número 3, denunció a la policía, que su hija Pastora Alonso de 18 años de edad, sostenía relaciones amorosas con Manuel Pérez, conocido también por Manuel Arenas, las que terminó, por no convenirle, siendo desde entonces amenazada por dicho individuo.

KOKOFAT

HABANERAS

Viene de la página CINCO

YACHT CLUB

MAH-JONG Y BRIDGE

Una tarde animada.
Muy favorecida.
Fué la del miércoles en el **Habana Yacht Club** con motivo de las partidas de mah-jong y bridge organizadas por la señora Georgina Serpa de Arnoldson.
Numerosas las damas que reuníanse en torno a la distinguida esposa del Cónsul de Suecia.
Mesas de bridge.
Eran cinco.
—Condesa de Revilla de Camargo, Aida López de Rodríguez, Hemelina López Muñoz de Lliteras, Lolita Colmenares de Casteleiro.
—Elsa Penso de Senior, Anisita Montoro de Bustamante, Clara Marchena de Maduro, Eva García de León.
—Lelia Marchena de Bais, Salomé Santamarina de Machín, María Arango de Etchegoyen, Amelia Rivero de Domínguez.
—Cusa Portela de Villalba, Mercedes Alvarez Flores de Rivera, Julita Jorrín de Culmell, Elena Galán de Fernández de Castro.
—Malvinita Arnoldson, Julieta de Cárdenas, Rosario de Cárdenas, Natalia Ruiloba.
Mah-jong.
Cinco también las mesas.
—Lelia Herrera de Morales, Amelia María Cadaval de Frnández Blanco, Heliana Varona, la Marquesa de Villalta.
—María Martín de Plá, María Galarraga de Sánchez, Rosita Cadaval de Reyneri, Renée G. de García Kohly.
—Ernestina Varona de Mora, Cu-Mirta Martínez Ibor de del Monte, Lolita Varona, Nena Guedes.
—Mina Betancourt de Bandini, Lolita Fernández de Velasco de Montalvo, Monzona Rivera de Veith, Julia María Aguirre de Cuadra.
—Ernestina Varon ade Mora, Cuca Ariosa, Esperancita Núñez de Martínez, María Usabiaga de Barrueco.
Magnífico el buffet.
Abierto toda la tarde.

LA BODA DEL DIA

Boda elegante.
En la noche de hoy.
Celébrase a las nueve y media, según expresan las invitaciones, en la Iglesia de Santo Domingo.
Moderno y lujoso templo del Convento de San Juan de Letrán.
En el Vedado.
Calle 19 entre J. e I.
Son los novios la señorita Caridad Betancourt y el joven y meritísimo doctor Julio Sanguily y Quintana.
Caridad, tan airosa y tan bonita, es hija del distinguido y muy simpático general Matías Betancourt, designado padrino de la boda.
Del jardín **El Clavel**, regalo del querido **confrére** Pablo Alvarez de Cañas, es el ramo que lucirá la señorita Betancourt.
Encomendado ha sido también el adorno de la iglesia al gran jardín de Marianao.
Será de alta sociedad.
Muy elegante.

TITO SCHIPA

Ultimo concierto.
Del tenor Tito Schipa.
Lo ofrece hoy con un programa selecto, variado, interesantísimo, para los señores socios de Pro-Arte.
Será por la tarde.
En el Auditorium.

Continúa en la página NUEVE

JOYAS · MUEBLES · OBJETOS PARA REGALOS
LA CASA QUINTANA
AVE. ITALIA 74-76. TEL. A-4264-M-2146

QUEDO EN LIBERTAD EL SUPUESTO MATADOR DEL COCINERO F. MENDEZ

Detención de una expendedora de drogas y de varios narcómanos. Defraudación y quebrantamiento de depósito

Fué puesto en libertad ayer por no aparecer cargos contra el Tomás Rodríguez González, español camarero, que fué detenido por suponerle autor de la muerte de su compatriota y amigo Francisco Méndez, ayudante de cocina que fué muchos años del Salón Prado, antiguo café El Pueblo, y que apareció muerto, flotando en bahía frente a la calle Escobar.

En nuestra información publicada a raiz de la detención, expusimos que creíamos que era inocente Rodríguez y que descartada la idea del robo, ya que Méndez no llevaba consigo ni dinero ni alhajas, que dejó en su casa, podía suponerse que se trataba de un suicidio, dada la situación del occiso sin colocación y sin poder realizar el viaje a España que proyectaba.

Los testigos declararon todos favorablemente a Tomás, negando que tuviera resentimientos con el occiso y ante tales datos y la ausencia de pruebas desfavorables para Tomás, el juez decretó su libertad.

NARCOMANOS DETENIDOS Y OCUPACION DE DROGAS

Los Expertos Gallaraga, Montenegro y Alonso, detuvieron al salir de la casa Zequeira 52 domicilio de la conocida expendedora de drogas Clementina o Carmelina Pérez u Obdulia Alonso, a Hector González Planas, de San Francisco de Paula, al que le ocuparon un papelillo de heroína. También detuvieron a Juan Manuel González al que ocuparon una jeringuilla y su aguja y a Emilio Freire todos conocidos viciosos que se surten de drogas en la casa citada.

DEFRAUDARON AL MUNICIPIO Y QUEBRANTARON EL DEPOSITO

El letrado del Municipio Dr. Oscar Ramírez a nombre del Alcalde Municipal Dr. Miguel Mariano Gómez, denunció que los señores Rodríguez Laso de Alambique 9; María González de Alambique 13 y Ramón Rodríguez de Flores y Santos Suárez, casas cuyos alquileres fueron embargados por deudas al Municipio, y nombrados dichos señores depositarios, entregaron a los dueños el importe de dichos alquileres los propietarios a pesar de haber sido advertidos de la penalidad en que si lo hacían incurrían.

UN VAHIDO

En el Mercado Unico al caer presa de un vahído en la taima 115 su dueño Celectino Balsinde Suárez, sufrió contusiones en la cabeza y cuerpo.

ROBO

En la casa Animas 115 reside el señor Adolfo Valiente al que le sustrajeron prendas y objetos por valor de $100.

DEFRAUDACION A LA ADUANA

El camarero del vapor Leerdam Antonio González López, fué arrestado por ocuparle un par de zapatos que trataba de pasar sin abonar derechos aduanales. Se le señaló fianza de 100 pesos.

ESTAFA

El señor Virgilio Tamayo Campos, de Esperanza 47, compró al señor Pedro del Riesgo el auto de su propiedad que acababa de traer de Nueva York, entregándole lo que le pidió $150.00. Pero como el auto no había pagado derechos de entrada sino solamente había obtenido su dueño el señor del Riesgo permiso por 90 días, —pasado ese plazo reembarcaron el auto, perjudicando a Tamayo en $150 que le estafó Riesgo.

ARROLLADA POR UN AUTO

Al bajarse de la acera para dejar el paso a varios niños que salían del Colegio, en Villegas entre Obispo y Obrapía, la señora Constantina Jato Garrido, de 44 años y vecina de Lamparilla 81, fué arrollada por el auto 9753 que conducía Ricardo García Veiga, de Príncipe y Washington, sufriendo la fractura de cuatro artejos del pie izquierdo y contusiones en el mismo pie. Fué asistido en el primer centro de socorro. Se consideró el hecho casual quedando en libertad el chauffeur.

PROCESADO

Fué procesado ayer Jesús Pérez Martínez por lesiones, con 300 pesos de fianza.

SANIDAD EXIGE A LOS ESPECTACULOS EL CUMPLIMIENTO DE LAS ORDENANZAS

El doctor Francisco María Fernández ordena formación de expediente al Jefe Local de Sanidad de Guantánamo

El doctor Francisco María Fernández, Secretario de Sanidad y Beneficencia, ha ordenado formación de expediente administrativo al señor Mariano del Río, Inspector de la Jefatura local de Sanidad de Guantánamo, por irregularidades.

PLANTA DE PASTEURIZACION AUTORIZADA

La Dirección de Sanidad envió ayer al doctor Francisco Pérez López Silvero el expediente ya aprobado, autorizando la planta de pasteurización de leche situada en el Vedado, propiedad de los señores Munguía y Hermano.

SETENTA Y DOS DEFUNCIONES POR TUBERCULOSIS

En los 25 días del mes en curso se registraron 500 defunciones en esta Capital, de las cuales SETENTA Y DOS ocurrieron por tuberculosis, sin contar muchos partes de médicos que no certifican como causa directa de la muerte: tuberculosis, sino otra enfermedad. Se ha podido comprobar también que un gran porcentage de estas defunciones, por tuberculosis, fueron de individuos jóvenes.

DOS CASAS DE UN HOSPITAL A SUBASTAS

El doctor Carlos Pernia, Director del Hospital de Leproso San Lázaro" (Rincón), declaró ayer a los repórters que hacen la información de la Secretaría de Sanidad y Beneficencia, que el próximo lunes se verificarán las subastas de las casas, propiedad de dicho hospital, situadas, una en la Calzada de la Reina número 107 y la otra en la calle de San José número 54, y que el producto de la venta de las mismas se destinara a mejoras en los pabellones.

También nos declaró el doctor Pernia que proximamente será inaugurado el Casino para mujeres que se está construyendo en terrenos del Hospital.

EL PLAZO PARA OBRAS EN ESPECTACULOS

Apesar de existir un decreto del doctor Francisco María Fernández, Secretario de Sanidad y Beneficencia, concediéndole a los propietarios de espectáculos públicos un plazo de seis meses par hacer las obras de adaptación en sus locales a fin de que estén dentro de lo que disponen las Ordenanzas Sanitarias, por las autoridades sanitarias se vigilarán estrechamente todos los espectáculos.

El Decreto firmado por el doctor Fernández se refiere a las obras cuya importancia determine y sea necesario un plazo de seis meses para su realización pero nunca para permitir que carezcan de extinguidores químicos, mangueras, letreros lumínicos señalando la salida y otros.

Es por ello por lo que la Jefatura local de Sanidad de la Habana, al igual que las del resto de la República, de acuerdo con disposiciones superiores, exigirá de los propietarios de espectáculos un estricto cumplimiento de las Ordenanzas Sanitarias.

Le brindamos magnífica oportunidad por lo económico de nuestros precios.

PARA NIÑOS

Mamelucos de warandol, en color entero y combinado, tallas de 1 a 5 años, a . . . . . 50 cts.

Trajecitos unidos por botones, de warandol, con cinturón, tallas de 1 a 6 años, a . . . . . $ 1.25

Trajes del tipo de los anteriores, pero con el pantalón de color y la camisa blanca, tallas de 1 a 8 años, a . . . . . $ 1.50

Trajes de marinera, en distintos estilos y colores, tallas de 1 a 6 años, a . . . . . $ 2.00

Trajes de marinera con dos pantalones, uno largo y uno corto, tallas de 1 a 8 años, a . . . . . $ 3.25

PARA NIÑAS

Vestidos de batista Peter Pan, con bonitos dibujos, tallas de 2 a 6 años, a . . . . . $ 1.75

Otros en la misma calidad, tallas de 8 a 12 años, a . . . . . $ 2.95

Vestidos con su pantalón de la misma tela, en batista estampada, gran variedad de dibujos y colores, tallas de 2 a 8 años, a . . . . $ 1.75

Estos vestidos son en colores firmes, de toda garantía.

ARTICULOS PARA PLAYA

Tenemos cuanto necesitan los niños para disfrutar de los necesarios baños de mar.

INTERESANTE AVISO:

Hemos puesto a la venta una remesa de BOLSAS Y CARTERAS DE PIEL en los estilos más nuevos y apropiados para armonizar con los vestidos de ahora.

LA CASA GRANDE

SAN RAFAEL y GALIANO

R. COBAR 78 A-4061

M.E.C.D. 2016

CARTEL DEL DIA

TEATROS

AUDITORIUM.—5 y 15: Despedida del tenor Tito Schipa. 8 y 30: La dama en armiño. 9 y 45: Noticiero de actualidades; Teresa Raquin.
PRINCIPAL DE LA COMEDIA.—9 y 30: El Príncipe Juanón.
NACIONAL.—Tarde y noche: Costas las de Levante; Cosas de Caspel; Sedienta de hogar; Revista y Variedades; La Reina de los Diamantes.
ALHAMBRA.—8: Don Juan el Terrible. egunda tanda: A regenerarse. Tercera tanda: Vitaphone Alhambresco.
ACTUALIDADES.—8: comedias y revistas cinematográficas. 9 y 15: La silla eléctrica. 10: películas; Mundo, Demonio y Carne.
REGINA.—8 y 30: películas; Brisas del Hawai. 10 y 30: películas; La Clave de oro.
STRAND.—Noche: Los caballeros las prefieren rubias; El precio del pecado; cintas cómicas.

CINEMATOGRAFOS

NORMA.—5 y 30 y 8 y 30: episodio sexto de La Isla de los Duendes; Sol de Media Noche; Los enemigos del amor.
OLIMPIC.—5 y 30 y 9 y 45: Noticiero de actualidades; Amor siniestro. 8 y 30: La mujer deseada; episodio sexto de La mansión del terror.
RIVOLI.—5 y 15: Noticiero de actualidades; El Capitán Látigo. 8 y 30: Perdidos en el Artico; El Capitán Látigo.
CAMPOAMOR.—Tarde y noche: La Llama Roja o La Cautiva de Shanghai; Amor y tiros; despedida del tenor Luis de Ibarguen.
CUBA.—5 y 15 y 8 y 15: episodio 11 de La sombra del gorila; Noche de misterio; Alma de tigresa; El palacio de las maravillas.
RIVIERA.—5 y 15 y 9 y 30: El pecado redentor. 8 y 15: El teatro siniestro.
LIRA.—Matinee y noche: una revista de actualidades; Alpinistas de llano; La Repórter Relámpago; El Rápido.
NEPTUNO.—Tarde y noche: Alma Guajira; La Repórter Relámpago; una revista.
TRIANON.—5 y 30 y 9 y 45: una revista de actualidades; El Carroussel de la Muerte. 8 y 30: Las mil y una noche.
FAUSTO.—Matinee y nocturna: una revista de actualidades; Mendigos de la Vida; cintas cómicas; números por el Vitaphone.
ENCANTO.—Tarde y noche: Noticiero de actualidades; Los enemigos de la mujer. 8: Mientras la ciudad duerme.
PRADO.—Matinee y nocturna: una revista de actualidades; comedias; La Octava Maravilla.
IMPERIO.—Tarde y noche: una revista de actualidades; La Pérfida; El Aguila; El hijo del Sheik.
VERDUN. — Matinee y nocturna: una comedia; Luna de miel y de hiel; Venganza; Cara de Angel; cintas cómicas.
UNIVERSAL.—Tarde y noche: episodio 11 de Estudiantiles; En marcha; una revista de asuntos mundiales; episodio 10 de La Banda Escarlata; Baños rusos para señoras.
LARA.—Tarde y noche: El desertor; Rubias oxigenadas; Monerías; películas cómicas.
WILSON.—Matinee y nocturna: El Capitán Calaverón; Con los naipes en la mano; La Mujer sin Dios; una revista.
INGLATERRA.—Matinee y nocturna. Domadores de esposas; La Mujer sin Dios; Los Irresponsables; cintas cómicas.
VIVES.—8 y 30: El Novato de West Point; episodio segundo de Los misterios de las Pampas; Alma Guajira: una revista.

Gacetillas

Teatro Auditorium

¿Deben las mujeres casarse?, Próximo estreno de Grandes Films

El próximo domingo se estrenará en el Auditorium una cinta del seleccionado repertorio de Grandes Films, que reune una serie de requisitos que constituyen en todo momento una atracción para el público.

Nos referimos a ¿Deben las Mujeres Casarse?, que no solamente tiene una trama de excepcional originalidad sino que está interpretada por Helen Foster, la que realiza en ella una labor digna de los más cálidos elogios. Naves de la Noche, otra producción de Grandes Films, donde se destaca la bellísima Jacqueline Logan, irá en el teatro Nacional los días 29 y 30 del mes corriente.

Los estrenos del mes de mayo de Grandes Films, son: La Perla Negra, por Lila Lee; Corazones Sin Rumbo, por Argentina Imperio y Valentín Parera; Mi Primer Beso por Anny Ondra y Flor de Te por Irene Rich.

Hoy exhibe Grandes Films: Ensueños en Regla; La Acusación del Silencio en el cine Valentino y Degeneración en Oriente.

856 A_26.

TEATRO ALHAMBRA

Para hoy viernes 26 anuncia la Empresa más diligente que hemos conocido, el estreno del sainete en un acto y cinco cuadros, original de A. Punte, música de Jorge Ackermann, que lleva por título A Regenerarse. ¿Qué título más adecuado, verdad?

Continúan con asiduidad los ensayos de dos revistas de palpitante actualidad una es, M. Ch. D. o Kaleidoscopio Nacional, original de F. Villoch y Pepín Rodríguez, música del inspirado maestro Anckermann y la otra se titula Jiménez e Iglesias. Esta es de mucha comicidad, motivada sobre el viaje de los Ases de la Aviación Española.

Vitaphone Alhambresco es algo definitivo pues el éxito alcanzado en esa obra ha sido muy superior a lo esperado.

Para hoy: en primera tanda, Don Juan el Terrible; en segunda tanda, estreno del sainete A Regenerarse; y en tercera tanda, Vitaphone Alhambresco.

891 A-26.

TEATRO PRADO

Para hoy anuncia el elegante Teatro del Prado dos regias películas: La Tirana, por Irene Rich; y la Octava Maravilla, por Renée Adorée; y comedias y revistas. Luneta, 20 cts.

El sábado: Ensueños, por Helene Costello; y Matrimonio por Contrato, por Patsy Ruth Miller. La luneta para ambas cintas costará 20 cts.

El domingo, grandiosa matinée de una a cinco de la tarde, exhibiéndose El Fantasma de la Opera, por Lon Chaney. Bandido por Amor, por Hoot Gibson; Matrimonio por Contrato, por Patsy Ruth Miller; comedias y revistas. Niños 20 cts. y mayores 30 centavos.

Después de las cinco: Matrimonio por Contrato, y Cómo Tratar a los Hombres, por Patsy Ruth Miller. Luneta, 40 centavos.

El lunes: El Danubio Azul, por Leatrice Joy, y En Mi Barco Mando Yo, El precio de la luneta es de 30 centavos y a las ocho 20 cts.

983. A-26.

AUDITORIUM

DESPEDIDA DE CELINDA EN AUDITORIUM

En la tanda de cinco y cuarto no habrá películas por estar dedicada la tarde a los socios de Pro Arte Musical con motivo de la despedida de Tito Schipa.

En la tanda de las ocho y media, Corinne Griffith en La Dama en Armiño. Luneta: 20 centavos.

Tanda de las 9 y tres cuartos: Nuevas creaciones de la genial Celinda y estreno de la notable producción de la First National, titulada Teress Raquin, tomada de la novela de su nombre, original del inolvidable novelista francés. Emilio Zola.

Luneta: 40 centavos.

Mañana: Cara de Angel, valiosa creación Metro(cuya protagonista es la admirable actriz Norma Shearer.

895 A-26.

VERDUN

Verdún, el cinema más concurrido y fresco de la Habana. Su empresa siempre selecciona los mejores programas por un precios sumamente económico, de 20 centavos por la noche. El programa de hoy es el siguiente:

Una comedia.

Luna de Miel y de Hiel, la producción interpretada por George Lewis y Marion Nixon.

La gran producción de la Fox, que lleva por título VENGANZA, opr Dolores del Rio y Charles Farrel.

Y por último, la joya Metro interpretada por la graciosa Norma Shearer y Lowell Sherman, titulada Cara de Angel.

Mañana: El Carrousel de la Muerte, por Claire Rommer; y La Repórter Relámpago, por Bebe Daniels y Neil Hamilton.

887. A-26.

GRAN TEATRO NACIONAL

HOY, VIERNES, ESTRENO EN CUBA

de la notable y espectacular superproducción de la Cuban American Film, titulada

LA REINA DE LOS DIAMANTES

intenso episodio de la vida de UNA MUCHACHA del TEATRO, que se sacrifica por el hombre que ama, exponiendo su vida, su honor y su libertad.

En combinación con esta película, actuará la Gran Compañía de VARIEDADES y REVISTAS, cuya magnitud puede apreciarse en el cuadro final.

CHINA Y AMERICA

En el que toman parte Carmita Ortiz, Elia de Granados, Ketty y Lu, Julio Richards, Enrique Fonts y el CUERPO de BAILE de DIECIOCHO LINDAS MUJERES

Espectáculo continuo de 1 de la tarde a 11 y media d ela noche, A PRECIOS DE REGALO para EL PUBLICO

FAUSTO

HOY

a las 5.7 y 9 p.m

40, 60 y 80¢ Niños 20¢

¡Una gran cinta sonora de la Paramount

Sincronizada por la orquesta de 100 Profesores

MENDIGOS DE LA VIDA

"BEGGARS of LIFE"

WALLACE BEERY
LOUISE BROOKS
RICHARD HARLEN

VITAPHONE EL ASOMBRO DEL SIGLO

OIGA Y VEA

THE MORRYSEY & MILLER NIGHT CLUB Cantantes y monologuistas
LEON VAVARO Celebre pianista humorístico
MOSCOU ART ENSEMBLE Una escena de un matrimonio ruso

TEATRO SAENGER PARAMOUNT

ENCANTO

"Los Enemigos de la Mujer", la cinta de la Metro Goldwyn Mayer, ayer reestrenada en el Teatro Encanto, atrajo un numeroso público, ansioso de admirar las bellezas que contiene.

La labor de Alma Rubens y de Lionel Barrymore en esta película no pue de ser más digna de elogios.

Irá en los turnos eleagntes de cinco y cuarto y nueve y treinta, con una revista y una comedia.

En la tanda de las ocho se proyectará "Mientras la Ciudad Duerme, por Anita Page y Lon Chaney.

En la matinée que dará comienzo mañana a la una y treinta de la tarde pasará por la pantalla del Teatro Encanto, una revista; una comedia; El Cameraman, por Buster Keaton; SCARAMOUCHE, por Alice Terry y Ramón Novarroá y La Viuda Alegre, por Mae Murray y John Gilbert.

En la matinée de pasado mañana domingo, se exhibe Entre Naranjos, por Greta Garbo; y SCARAMOUCHE, por Ramón Novarro.

893. A_26.

NEPTUNO

Hoy: ALMA GUAJIRA

La matinée continua de Neptuno, de dos y media de tarde a siete de la noche, se cubre con el estreno de ALMA GUAJIRA, producción Nacional, intrpretada por Blanca Bárcenas, Lolita Berrio y el gallego Mendoza. además se exhibe La Repórter Relámpago, bellísima producción por Bebe Daniels; una revista y una comedia. Luneta 20 centavos entrando antes de las cuatro y 30 centaovs después de esta hora.

Por la noche, en primera tanda: La Repórter Relámpago, por Bebe Daniels. Luneta, 20 cts.

ymediaestreno dJl"vatshrdlauauau

En la tanda elegante de las nueve y media, estreno de ALMA GUAJIRA, producción nacional, con Blanca Bárcenas y el gallego Mendoza. Luneta, 30 centavos con derecho a entrar desde las ocho.

890. A_26

RIVIERA

HOY: EL PECADO REDENTOR, POR DOLORES COSTELLO

Para los turnos elegantes de hoy viernes, día de moda, se estrena en el Riviera la interesante cinta de la Warner interpretada por la delicada estrella Dolores Costello, que lleva por título El Pecado Redentor. Secunda en esta cinta a Dolores Costello el notable actor Conrad Nagel.

En la tanda inicial de las 8 y cuarto se exhibe la cinta interpretada por el gra nactor Richard Barthelmess que lleva por título El Desertor, que se exhibe en las tandas elegantes.

En las mismas tandas debutará la aplaudida divette de las danzas agresivas Mercy Mezquida.

El domingo, grandiosa matinée a la 1 y media, amenizada por la orquesta exhibiéndose una Revista de Asuntos Mundiales, dos cintas cómicas, los episodios 7 y 8 de la emocionante serie por Ben Wilson que se titula: El Espectro de Bronce y las cintas Tilita la del Circo, por Luisa Fazenda; Baños Rusos para Señoras por Jack Mulhall y El Cameraman por Buster Keaton.

En las tandas elegantes se estrena la grandiosa cinta de la Fox interpretada por el notable actor Víctor Mac Laglen que lleva por título: El Capitán Látigo.

En estas tandas se despide la divina Mercy Mezquida con lo mejor de su moderno repertorio.

884 A_26.

OLIMPIC

En los turnos de cinco y media y nueve y cuarenta y cinco, estreno de la cinta Paramount, interpretada por Eveling Brent, Renee Adoree y Thomas Meighan, titulada Amor Siniestro.

Tanda de 8 y media: La Mujer Deseada, por Paulina Garon y el episodio 6 de La Mansión del Terror, este episodio también se exhibe en la tanda de 5 y media.

Mañana: Tentación Irresistible, por Nancy Carroll.

Domingo 28, La Calle del Pecado, por Emil Jannings.

Desde el miércoles 1o. de Mayo los precios de Olympic serán: de lunes a viernes, 20 centavos luneta; en lt tanda de 5 y media y 30 centavos en la de 9 y tres cuartos; sábados y domingos, 30 centavos luneta a las 5 y media y 40 centavos en tanda de 9 y tres cuartos.

885 A-2b.

INGLATERRA

Gran temporada de verano, a base de función corrida de 1 y media p. m. a 11 y media p. m., rigiendo los invariables precios de 10 centavos niños y 20 centavos mayores.

Para hoy, regio programa especial, con la comedia Domadores de Espo-Cinema Inglaterra sas, por Lionel Barrymore; y las regias super producciones, La Mujer Sin Dios, dirigida por Cecil B. de Mille, e interpretada por Mary Prevost y Lina Basquette; y Los Irresponsables, magnífica comedia de la Pathe, interpretada por Sue Carol y Roberts Edeson.

Mañana: El Carrousell de la Muerte, por Claire Rommer y Labios al Rojo, por Charles Rogers y Marian Nixon.

Domingo 28: La Calle del Pecado, por Emil Janningsá El Diamante del Zar por Ivan Petrovich y El Barranco de las Aventuras, por Ken Maynard.

882 A-26.

KOKOFAT

TEATRO

JUANITO PALMER

Se encuentra en la Habana, desde donde seguirá viaje a Nueva York, para hacer contratos teatrales el popular barítono Juanito Palmer que tantos triunfos alcanzó en la escena.

Nos visitó ayer para darnos noticias de la Emperatriz de la Opereta, Esperanza Iris.

Recibió un cablegrama de la aplaudidísima tiple, donde le anuncia que debe partir inmediatamente para la Ciudad del Hudson, para firmar los convenios pendientes y Morisguet lo llama para pactar sobre la Compañía Souris, el "espectáculo" vanguardista, donde figura Nikita Valieff.

Palmer ha aprovechado su estancia en esta capital para contratar a la Compañía Santacruz, y llevar a Juanito Martínez y a Juanito Pastor a Méjico, al Teatro Esperanza Iris.

Esperanza, en el despacho, envía saludos para Cuba—país que adora—y para el público y la prensa de la República.

INES CANTONI

Entre las jóvenes celebridades de la ópera italiana, se destaca el soprano dramático Inés Bollardi Cantoni. En el Teatro Real del Cairo su reciente interpretación en "Aida" le valió los honores del triunfo en una obra que han cantado en ese escenario las más grandes cantantes.

"Le Journal du Caire" la llama soprano de un gran valor que posee notables facultades. De su voz dice que es sólida y homogénea.

"The Egiptian Mail", afirma que tiene voz rica en matices y gratísima al oído".

El diario "L'Imparziale" dijo acerca de ella:

"Por la amplitud de su voz y su tonalidad dramática, ha sido una de las mejores "Aida" que hemos oído en una escena donde se han presentado a cantar esa obra tantas celebridades".

"La Patrie" asegura que: Su voz es de una frescura sin paralelo".

La Bollardi Cantoni con el tenor Tafuro, Giuseppina Sanni y Tagliabue, se presentará en el difícil papel de Gioconda, una de las óperas dramáticas del repertorio italiano.

FESTIVAL RUSO DE LA ORQUESTA FILARMONICA

El concierto del próximo domingo de la Sección de Música de la Institución Hispano-Cubana de Cultura, por la Orquesta Filarmónica de La Habana, tiene el carácter de un festival ruso, pues solo se tocarán obras de autores eslavos, afiliados a la moderna escuela nacionalista.

Sanjuán, que ha hecho una verdadera especialidad de la interpretación de estas obras, tendrá amplia ocasión de lucirse.

Comenzará la misma con "La Princesa Lejana", el delicado preludio de Tscherephine, inspirado en un poema de Rostand; página delicadísima, de las que mayores éxitos ha valido a la Filarmónica.

Seguirá con el poema "Scheherazada", escrito por Rimsky-Koreakow sobre motivos de los cuentos de "Las Mil y Una Noches".

Oiremos finalmente el dramático "Stenka Razine" de Glazounow y el inefable poema sinfónico de Borodine "En las estepas del Asia Central".

Un programa excelente.

EN EL PRINCIPAL DE LA COMEDIA

Se celebró anoche en el Teatro Principal, el beneficio de la primera actriz María Arcos.

Represntóse la obra de Fernández Ardavín "Rosa de Madrid". Sobre esta obra trataremos otro día, porque el tiempo ahora no nos lo permite.

Los números de variedades fueron muy aplaudidos.

El beneficio de María Arcos resultó un gran acontecimiento artístico.

El día 2 de Mayo será el beneficio de Rosa Blanch.

TEN CENTS

El programa siempre variado que ofrece la Compañía del Teatro Nacional interesa al público que concurre allí habitualmente.

Elia de Granados, Julio Richard, Carmita Ortiz, Ketty y Lu, y el cuerpo de baile atraen al teatro del Centro Gallego a los aficionados a las variedades.

LA DESPEDIDA DE PULIDO

El martes será la despedida del barítono español Juan Pulido, en el coliseo de las cien puertas. Se verá el teatro colmado.

AUDITORIUM

Se despidió de nuestro público, anoche en el Auditorium la bella bailarina Celinda, que tantos aplausos ha conquistado.

Hoy se estrena la célebre producción cinematográfica "Cara de Angel", de la Metro Goldwin, interpretada por Norma Shearer.

ALMA CUBANA

Ayer, por la tarde, se celebró en el Teatro Principal de la Comedia la segunda fiesta mensual de Alma Cubana que dirige el ilustre catedrático de la Universidad de la Habana, Dr. Salvador Salazar, que tanto se interesa por el teatro cubano.

Hubo números de música y canto, Se representó el capricho literario de los hermanos Quintero "El amor en el teatro" y el Dr. Salazar diserto sobre la Evolución del teatro español con su palabra fácil y elocuente y la cálida entonación de siempre.

Alcanzó un gran éxito.

LA ORQUESTA FILARMONICA

El próximo domingo, a las 10 a. m., se celebrará en el Nacional el concierto de la Sección de Música de la Institución Hispano-Cubana de Cultura ejecutado por la Orquesta Filarmónica de la Habana.

Dirigirá Sanjuán.

El concierto tiene el carácter de festival ruso y está consagrado a un grupo de compositores modernos. Se han escogido las obras más gratas al público, de aquellos músicos que pueden estimarse representativos de la revolución musical eslava. Oiremos junto a la policromada Scheherazada de Rimsky-Korsakow el característico poema de Borodine "En las estepas del Asia entral" y junto a ambas obras la dramática "Stenka Razime" de Glazounow y la exótica "Princesa lejana", escrita por inspirado Tscherephine sobre un poema de Rostand.

Con el atrayente programa, este concierto será un gran "succes".

EL CONCIERTO DE DIEGO BONILLA

En el "Teatro Nacional" se celebrará el domingo día 5 de Mayo a las diez de la mañana, el concierto extraordinario que ofrece el notable violinista Diego Bonilla, ejecutante de primer orden.

Tomarán parte Natalia Torroella y Virgilio Diago.

He aquí el atrayente programa:

I CONCIERTO EN RE MENOR .. .. WIENIAWSKI
Allegro, Andante ma non troppo. Allegro Moderato (Alla Zingara).
II HAVANAISE .. .. SAINT-SAENS
III EN EL JARDIN DE LINDARAJA .. .. JOAQUIN NIN
Diálogo para Violín y Piano (Primera audición).
IV JOTA NAVARRA .. .. P. DE SARASATE
Dos Violines y Piano. Sres. Virgilio Diago y Diego Bonilla.
V LAMENTO INDIO .. .. KREISLER
SERENATA ESPAÑOLA .. .. CHAMINADE
TARANTELLA .. .. SZYMANOWSKL

Bonilla interpretará también "La Danza del Tambor" de Caturla.

Será un interesante concierto.

MEDU-LAIT

ENGORDA LOS MÚSCULOS SIN DAR GRASA.
De venta en Droguerías y Farmacias acreditadas. Pida prospecto explicativo a Medu-Lait.-APARTADO 1054.-HABANA

La transforma en una MODELO de curvas definidas e interesantes.

TEATRO **MARTI**

9½ a 7 **HOY** 8 a 11½

REESTRENO de la obra de ALBERTO INSUA

EL NEGRO QUE TENIA EL ALMA BLANCA

por CONCHITA PIQUER

y EL VENENO DEL JAZZ con GEORGE LEWIS

20 Profesores de Orquesta

20¢ Antes de las 4 despues 40¢

MAÑANA ESTRENO EN CUBA

HONOR Y PATRIA

¿Hay algo superior al amor?

IMPERIO

Hoy: CONMEMORACION DE RODOLFO VALENTINO

Hoy celebran en este teatro los administradores del ushrdluauauauau miradores del que fué ídolo universal de los amantes del arte silente, Rodolfo Valentino una función extraordinaria en conmemoración de este inolvidable actor, hasta la fecha no igualado por artista alguno.

Las películas que han escogido para esta función son todas interpretadas por este actor y se titulan La Pérfida; El Aguila; y El Hijo del Sheik.

Los precios son como sigue: Matinée con derecho a ver la tanda de las cinco: 10 cts. Y para la funciEn de la noche, 20 centavos, pagando los niños 10 centavos.

Mañana será por última exhibida la sublime interpretación de Al Jolson, titulada El Ultimo Canto, conjuntamente con oLs Celos Me Están Matando, por Irene Rich; y El Amante del Desierto, por Milton Sills.

966. A_26.

Gacetillas

PRINCIPAL DE LA COMEDIA

HOY A LAS 9.30 (DIA DE MODA)
Reestreno de la graciosa comedia en tres actos de Pedro Muñoz Seca,

El Principe Juanon

tomando parte

Rafael Lopez Sómoza

TEATRO NACIONAL

Se estrena hoy en este teatro una gran super producción de la F. B. O. presentada por The Cuban American Film, se titula esta película La Reina de los Diamantes, y está interpretada por la notable actriz de la pantalla, Evelyn Brent que tantos simpatizadores tiene entre todos los cine-fans.

La película es muy espectacular y el argumento interesantísimo.

Actuarán además Elia de Granados, la notable bailarina internacional; Carmita Ortiz y Julio Richards, artistas elegantes y siempre aplaudidos; Ketty y Lu, las dos bellas americanitas, el cuerpo de bailes compuesto de lindas y bellas mujeres, que se distinguen en el precioso final China y América. Ketty y Lu, cantarán hoy en carácter "Mamá Inés", que en ellas constituyen una gran novedad y será seguramente un éxito más.

Elia de Granados, Carmita y Julio harán hoy números nuevos.

Mañana se presentará en la escena, un gran cuadro eléctrico, iluminación fastuosa bajo la dirección de Mr. Pala, electricista artista contratado por la empresa, para dar aun mayor realce a su espectáculo.

El espectáculo es continuo desde la una hasta las 11 y media de la noche y los precios son un verdadero regalo para el público.

892 A-26.

TEATRO MARTI

Hoy: EL NEGRO QUE TENIA EL ALMA BLANCA

Una novela de un notable escritor cubano que honra a Cuba en el extranjero—Alberto Insúa—fué llevada a la pantalla, con la gentilísima cooperación de Conchita Piquer, bailarina y cancionista de positivos méritos, y logarda de tal modo, que sin vacilación podemos calificarla como la mejor película española hecha hasta hoy.

Pues bien, esta película que lleva el sugestivo título de El Negro que Tenía el Alma Blanca, fué estrenada por el propio Insúa en la Habana, con un éxito de público enorme, y tras llenar todos los cines habaneros, dejó paso a otras producciones cinematográficas.

Hoy, García y Portuondo han logrado una copia nueva de esta magnífica película y nos la ofrecen como reestreno en la función de hoy exclusivamente.

Pasa la película a las tres, cinco y de las cuatro y las ocho y roa—5 media y nueve y media; a las 4 y 8.30 se exhibirá El Veneno del Jazz, por George Lewis.

Los precios son los de costumbre: 20 centavos la luneta antes de las cuatro; y 40 centavos después de esa hora, con la permanencia voluntaria.

Para mañana se anuncia un gran estreno, el de "Honor y Patria", cinta de gran emotividad y con un final singularísimo que ha de impresionar muy de veras al público.

Para el martes se anuncia la despedida de Pulido, con un programa pleno de atracciones, que daremos a conocer mañana.

809. A_26.

Rubias...

Anímense!

¡Sufrir el castigo de perder el bello color dorado de su cabello, solamente por negligencia! ¿Por qué sufrir este castigo—por qué permite que su cabello se obscurezca cuando ahora puede fácilmente conservarlo bellamente claro y hermoso? Simplemente use Blondex, un nuevo shampoo especialmente elaborado para el cabello claro.

No solamente evita que el cabello se obscurezca, sino que le devuelve el verdadero color dorado al cabello más opaco y descuidado.

No es una tintura, ni contiene materias nocivas. Altamente beneficial para el cabello y el cuero cabelludo. Millones de personas lo usan. Compre Blandex hoy mismo. Precio $1.00. Se vende en todas las buenas tiendas y farmacias.

TRIANON

Hoy viernes y en las tandas elegantes de 5 y media y 9 y tres cuartos se exhibe la monumental producción intehpretada por Claire Rommer secundada por Jean Murat titulada El Carrousel de la Muerte.

A las 8 y media: Las Mil y una Noche por Natalio Kovanko.

Mañana sábado y el domingo, se estrena la monumental super producción Pathé interpretada por la encantadora actriz Lina Basquette, secundada por Marie Prevost y Eddie Mac Quillan, titulada La Mujer Sin Dios, siendo esta la última producción hecha por el famoso director Cecil B. de Mille, el mismo de Scaramouche, El Botero del Volga y otras grandes super producciones.

En la matinée del domingo se exhiben las siguientes películas: Dos cintas cómicas, Francis Bushman en La Hora de Peligro; El Navegante del Aire y presentación por última vez del ventrílocuo Jorge Bell, con nuevo e interesante programa.

888 A-26.

Teatro ENCANTO HOY 5¼ - 9½

Metro Goldwyn Mayer presenta el Reestreno de la gran producción

los Enemigos de la Mujer

por LIONEL BARRYMORE ALMA RUBENS

Lujo arte belleza esplendentes mujeres y de incomparables escenarios Una trama de emoción e interes

Gran Orquesta de 15 profesores y órgano con los MAESTROS LANZ y TRAVERSI
Música especial adaptada por la orquesta y el órgano. Con todos los ruidos del combate en las escenas correspondientes

5¼. 50¢ 9½ 60 y 80¢

Tanda de las 8 Luneta 30¢ ENTRE NARANJOS por GRETA GARBO

MAÑANA Metro Goldwyn Mayer presenta la superproducción

Escaramouche

por RAMON NOVARRO y ALICE TERRY

HOY VIERNES 26

RIALTO

FUNCION CONTINUA DE 2 A 11.30 P. M.

ENTRE Y SALGA CUANDO QUIERA

A LAS 2.00. - 5 30 Y 9.45

PRECIOS
Antes de las 5 **20 centavos**
Después de las 5 **40 centavos**
Niños a toda hora **20 centavos**

ESTRENO EN CUBA DEL INTERESANTE DRAMA CINEMATOGRAFICO BASADO EN EL ROBO DEL FAMOSO COLLAR DE PERLAS DE MME. DU BARRY

Un Drama de Media Noche

Por ROY STEWART, MARY Mc ALLISTER Y DAVID TORRANCE

A LAS 3 y 8 p. m. "QUEMANDO A BROADWAY" Por HELEN COSTELLO

M.E.C.D. 2016

MAGNIFICA PAYAMA DE OPAL

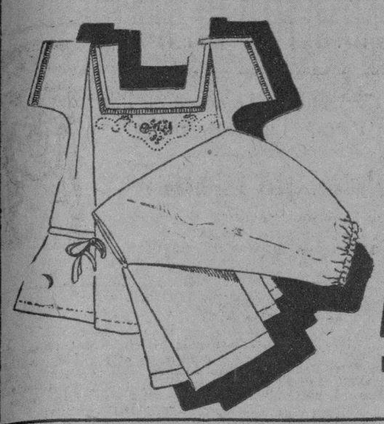

$4.00

De fina batista suiza guarnecida con finos bordados y cenefa combinada

COLORES: Salmón, Lila. Rosa, Maíz, Verde Nilo, etc.

Almacenes "LA ELEGANTE"

Neptuno 48 casi esq. a Aguila — Dos Casas — MURALLA Y Compostela

TOPICOS DENTALES

A CARGO DEL

DOCTOR MAX D'OU

(Dirigir la correspondencia a San José núm. 31 o al DIARIO DE LA MARINA)

ALGUIEN SE HA MOLESTADO

Hace unos días que recibimos una carta sin fecha y sin firma en que "alguien", queriendo refutarme, afirma y corrobora una nota que publiqué en que me compadecía de un dentista bonaerense y de algunos compañeros cubanos mercantilizados.

—"De la danza de los millones para acá— afirma mi anónimo comunicante,— con lo de diplomados, federados, eminencias, bombos, etc., exigen por sus servicios enormes honorarios para en breve tiempo constituir aristocracia del dinero."

La ignorancia de mi refutante sobre "la oferta y la demanda" corre pareja con su falta de valor para afirmar lo que piensa. Si hay quien puede exigir grandes honorarios s porque más grandes son las ofertas de trabajo que recibe y en ellas funda su demanda de remuneración; si las primeras se repartieran entre todos los igualmente capacitados y no se les escogiera por moda, la demanda se nivelaría y ganarían todos los profesionales y todos los que los utilizan.

"Con las exageraciones federadas de los diplomados —afírmame mi refutante— es con lo que se mantiene la existencia de los que no "han" podido obtener esa dicha". Este párrafo deja entrever que el han que contiene puede ser interpretado por un "hemos".

Con ese párrafo no estamos de acuerdo tampoco. Lo único que permite y alienta a los no diplomados es tanto la falta de educación científica y la no apreciación de la personalidad de los estomátologos por nuestros conciudadanos, como la falta de una legislación adecuada por la cual nosotros tuviéramos garantizado el ejercicio de la profesión y penada convenientemente la persona que la ejerciera ilegalmente.

Quedo agradecido a ese "alguien" por haberme dado la oportunidad de hacer ciertas aclaraciones y sentir que mi otro "Tópico" le hay hecho tanto daño.

"W. Rovana (Habana).— Los intereses de este periódico me impiden que nombre a los fabricantes de los productos. Si usted me envía su dirección y me explica con detalles su caso tendré mucho gusto en hacer lo que pueda por aliviarla.

Habana 23 IV—29.

Dr. Max D'ou Arce.

KOKOFAT

NOTAS DE POLICIA

ROBO DE GALLINAS.

Juan Esteban Suárez y Sánchez, del comercio y vecino de Zapata núm. 1, denunció a la policía, que durante la madrugada anterior le habían robado de su domicilio tres gallinas hechos que ocurren con demasiada frecuencia, estimándose perjudicado en la cantidad de cuatro pesos.

MUERTE REPENTINA.

En el Hospital Calixto García, falleció sin asistencia médica, Rosa Vega, vecina de Obrapía número 12, sin que el cadáver presentara lesión alguna según certificado expedido por el doctor Alemán. El cadáver fué remitido al Necrocomio.

QUEMADURAS.

En el Hospital Municipal fué asistida de quemaduras de carácter menos grave Genoveva Alvarez Requeira, de 15 meses d nacida y vecina de Hornos número 2, que se produjo casualmente en su domicilio al caerle encima una lata que contenía agua hirviendo.

UNA VIUDA AMENAZADA.

Denunció Mercedes Díaz Rodríguez, vecina de 25 número 252, que ha sido amenazada en distintas ocasiones por una mujer, cuyas generales desconoce con motivo de ser visitada por una persona que la acusada se interesa vivamente.

UN SACO DE ARENA.

Inocente García del Cristo, colegial y vecino de Príncipe número 2, fué asistido en el Hospital Municipal de lesiones de carácter menos grave, que se produjo casualmente, al caerle encima un saco de arena.

TRIANON

Tiene siempre los modelos más originales, finos y elegantes. Vea este en lindísimo color beis ligeramente combinado y con una pequeña hebilla.

$7.50

Hnos. Alvarez
NEPTUNO Y SAN NICOLAS
Telf. A-7004

Apropiado para obsequiar a visitas distinguidas

"CANADA DRY"

Reg. U. S. Pat. Off.

El Champaña de los Ginger Ales

Agentes Exclusivos y Distribuidores
Otheguy & Cía.
Barnet 14 — Habaña

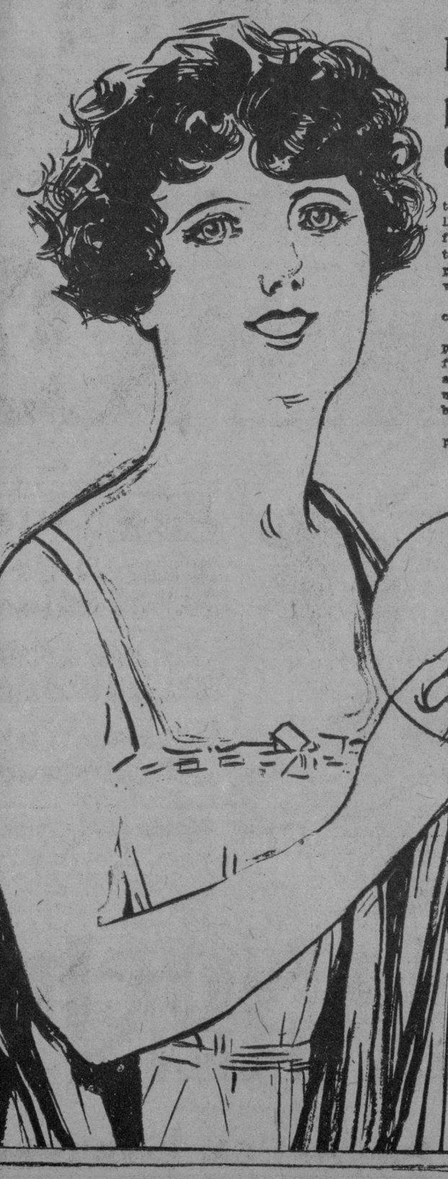

Nuevo.-Por fin un exquisito perfume que siendo el más costoso es el más económico

¿Puede ser posible?—se preguntan cientos de distinguidas damas—que al fin los especialistas de belleza hayan averiguado el secreto de conservar la fragancia de los perfumes, de una manera completamente nueva, haciendo que el perfume, por muy poca cantidad que se use, dure horas y horas en vez de unos minutos?

¡Pues bien! He aquí cómo se ha maravilloso descubrimiento se llevó a cabo.

Hasta el presente los mejores y más costosos perfumes adolecen del defecto de perder su exquisita fragancia después de ser aplicados. Esto es debido a que el alcohol se evapora fácilmente, el cual es uno de los principales ingredientes con que se combina el aceite esencial.

¡Qué lástima tan grande es ésta! Dijeron un grupo de especialistas de belleza, recientemente reunidos para estudiar los perfumes y sus propiedades. ¿Por qué no buscar otra substancia que no sea alcohol, que no solamente conserve la fragancia de los aceites esenciales, sino que haga que el perfume dure largo tiempo?; ésto será mucho más económico para infinidad de mujeres cuya delicia y encanto es el perfume.

Por fin, esta nueva y maravillosa fórmula francesa se perfeccionó y es ofrecida al mundo con el nombre de Perfume de Madame Roxane.

¡Usted agregará a su personalidad un encanto más con este nuevo y exquisito perfume! ¡Qué fascinante encontrará usted su fragancia y qué admirada se quedará después que use el Perfume de Madame Roxane y vea por usted misma que su fragancia dura horas y horas!

Este es un perfume completamente nuevo, el cual está combinado con aceites esenciales, y otros raros y costosos aceites; siendo un perfume muy costoso es el más económico. Dura infinidad de tiempo. Solamente una gota que se aplique al cabello, la fragancia durará varias horas.

Compre hoy mismo Perfume de Madame Roxane. No vacile en participar de este maravilloso secreto. Sus amigas percibirán el perfume aunque haya transcurrido mucho tiempo de habérselo aplicado. Recuerde que un frasco de Perfume de Madame Roxane le costará solamente $2.00 y le durará para muchas semanas. De venta en El Encanto, Fin de Siglo, La Casa Grande, Los Precios Fijos, La Isla de Cuba, La Francia, Casa Dubic, Casa Wilson, Bazar Inglés Las Novedades, Bohemia.—En el interior: Sucursal de El Encanto, Camagüey. Y en todas las agencias de la acreditada tienda "La Isla de Cuba".

HABANERAS

Viene de la página SIETE

EN HONOR DEL PRESIDENTE

GRAN ALMUERZO AYER

Repetidos los agasajos.

En prenda de adhesión.

Viene recibiéndolos de todos nuestros elementos sociales, los más altos, los más encubrados, el señor Presidente de la República.

Fué el de ayer un día de grandes satisfacciones para el General Gerardo Machado.

La fiesta que se le ofreció en el **Biltmore,** y de la que doy cuenta por separado, tuvo por precursora un almuerzo.

Gran almuerzo campestre.

En una hermosa finca azucarera.

Fué en el ingenio **El Pilar** como cortés obsequio de su actual propietaria, la distinguida señora Encarnación Luaces viuda de Laborde, celebrando el nombramiento del general Rafael Montalvo para el cargo de Apoderado de la Sucesión de Pedro Laborde.

La mesa, engalanada bellamente con flores por la **Casa Trías,** extendíase en el comedor de la espaciosa y confortable casa de vivienda del antiguo central de Artemisa.

Un invitado de honor.

Digno de mención preferente.

Era el doctor Antonio S. de Bustamante, nuestro insigne internacionalista, con quien asistía además de su hijo Antonio Arturo, el joven y talentoso abogado, de la redacción del **Heraldo de Cuba,** doctor Pedro Martínez Fraga.

El resto de los comensales formaba un grupo numeroso y distinguido.

El Secretario de Obras Públicas.

El Secretario de Agricultcra.

El doctor Clemente Vázquez Bello, Presidente del Senado, en puesto de preferencia.

El Gobernador de Pinar del Río.

El Alcalde de Artemisa.

Francisco Camps, Néstor G. Mendoza, Francisco Machado, Pedro Rodríguez, Eduardo Montalvo y el senador Celso Cuéllar del Río.

Francisco Arango, Ignacio D. Irure y el director del **Heraldo de Cuba,** Antonio G. Mora.

El general Rafael Montalvo.

Luis M. Díaz.

Manuel de Ajuria, Dámaso Pasalodos, José Antonio Frías, Vicente Millán, Antonio Berenguer, Pedro Pablo Echarte, Pedro Fantony y el doctor Juan Antiga.

José A. Cabarga.

Pancho Zayas.

Además, el comandante Ricardo Firmat y el capitán Oscar Gali Menéndez, ayudantes del Jefe del Estado.

Frente a cada cubierto aparecía en elegante tarjeta el siguiente:

MENU

Toronjas
Huevos Helados
Tamal de pollo en cazuela
Lechón tostado

Arroz blanco.
Yuca con mojo agrio.
Plátanos verdes fritos.

Flan de Piña
Frutas
Café.

Daiquirí.
Sauternes La Tour Blanche
Champagne Veuve Clicquot
Tabacos Romeo y Julieta.

Cordial la reunión, espléndido el almuerzo y un servicio irreprochable.

La señora viuda de Laborde, que había estado en **El Pilar** para recibir al General Machado, se retiró al dar comienzo el almuerzo.

A las tres de la tarde habíase iniciado el desfile de los comensales.

Salían todos satisfechos.

Complacidísimos.

VIERNES DEL PRINCIPAL

Noche de moda.

Hoy en el Principal.

Llena el cartel la **reprise** una obra de Muñoz Seca con el título de **El Príncipe Juanón** que está considerada como una de las más felices producciones del fecundo e ingenioso autor.

Una nueva representación de **Los apuros de Ruperto,** la chistosa comedia de la señora María Ursula Ducassi de Blanco Herrera, ha sido dispuesta por la Empresa.

Será mañana.

En la función de la tarde.

EL FESTIVAL DE MAYO

La junta de ayer.

Para el festival.

Gran festival caritativo que con el título de Zambra Cubana se efectuará el 20 de mayo en los dominios de Habana Park.

Se celebró aquí, en la casa del **DIARIO,** bajo la presidencia de la Marquesa de Tiedra.

Numerosa la concurrencia.

Y grande la animación.

Muchos e importantes los acuerdos que se tomaron relacionados con el benéfico festival.

Los daré a conocer todos.

En la edición de mañana.

DESDE COSTA RICA

Acabo de recibirla.

Una tarjeta que a la letra copio:

—"Arturo Moncada y Esperanza Navarrete de Moncada participan a usted su matrimonio efectuado y le ofrecen su residencia en el Paseo Colón.—San José Marzo de 1929".

Hablé de esta boda.

Celebrada en Panamá.

La sociedad habanera, de la que fué blasón y orgullo, hará votos por la felicidad de la dama que tan dignamente llevó el título de Marquesa de Larrinaga.

Votos que hago míos.

De todo corazón.

TEATRO ENCANTO

Ayer, en su favorito jueves de gala, estuvo muy concurrido el flamante Teatro Encanto.

Se proyectó la magnífica cinta "Los Enemigos de la Mujer", por Alma Rubens y Lionel Barrymore, dos estrellas del arte mudo.

Una película interesante en grado sumo.

De la selecta concurrencia que ayer estaba en el Teatro Encanto, recordamos las siguientes conocidas damas y damitas.

Señoras: Cristina Montoro de Sánchez Bustamante.

May Medina viuda de Govín, Margarita Contreras de Beck, Elvira de la Torre de Bermúdez, Juana Parente viuda de López, Julia Heredia viuda de Cancio, señora de Matheu, señora de Torres, Juana Suárez viuda de Ventura, Blanquita Fernández viuda de Soto Navarro, Loló G. de Lebredo, María Sánchez viuda de Gutiérrez, Mrs. Bolet, Mrs. Govín, Julita Montalvo Rosita Montalvo viuda de Coffigny.

Rosa López Parente de Remírez, Noemí Cancio de Gil, Ana María López Parente, Josefina Cuervo de Hernández Bofill, Rosario Ruiz de Ortiz, Amparo Ledón de Ledón, señora de Seiglie, señora de Fernández, Blanca García viuda de Martínez, Mercedes Reyneri de Gatell.

Josefina Barraqué de Sabatés, Bebita Alonso de Belt, Cuca Herrero de Seiglie, Mercedes Crusellas de Santeiro, Emma Betancourt de Sánchez Fuentes, Nena Nodarse de Beltrán, Leopoldina Sánchez Quirós de Crecente, Cuca Martínez de Reyes, "Cusa" Martínez de Casuso, Ernestina Rivero, señora de Dusacq, Rosalina del Cueto de González, Luz Marina del Cueto de Rosainz, María Luisa Giralt de Martínez Díaz, Lolita Rams de Gaye, Graciella Rocha de Zorrilla, Emilia del Riego de Rocha, Rogelia Altuzarra de Rocafort, Rosita Sardiñas de Mazorra, Amelia Rivero de Domínguez, señora Larrea de Carranza, Loreto Carbonell de Zendegui, Lourdes de la Torre de Diehl, María Isabel Suárez, Margarita Montenegro de Rivas Vázquez, Aurora Torres de Hurtado, Nena Kohly de Godoy.

"Niná" Cowley de Rodríguez Morini.

Rosario Arango de Kindelán.

Blanquita Fernández de Castro de Jardines, Ana González de Beltrán, Mercedes Crusellas de Santeiro, Carlota Caufield de Montoulieu, Tulita Bosque, María Teresa Muñoz de Zayas, Rita María Gómez Colón de Colli, María del Carmen Rivero de Castro, Mercedes de Armas de Sigarroa, Gertrudis Muñoz viuda de Becerra, Elvira de Armas de Fritot, Clara Carreras de Mendieta, Desde D. de Ruiz, señora de Vázquez, Conchita Lombard de Pérez Maribona, Pilar Menocal viuda de Lombard, María Reboul viuda de Zorrilla, Teresa Urbano de Otaduy, señora de Sampedro, Carmelina Casteleiro de Saleya, Eugenia Huguet de la Veda.

Hortensia Tarafa de Arango, "Nena" Marcer de los Reyes, Lucrecia Marcer de González, Zoila Brito de Comas, "Lita" S. de Pennino.

Y la Condesa de Loreto.

Señoritas: La encantadora "Bebita" Miyares.

Gloria González Veranes, Carmencita Rams, "Cuquita" Rosainz, Alicia Fernández, Rosalina González, Esther Morales, Ana Julia Gil Margot Sánchez Toledo, Gloria Rosainz, la seductora rubita Margot Matheu, Rosita Añon, Nelia Becerra, Berta Izquierdo, María Teresa Ravenet, todas muy bonitas.

Mercedes Torres, Graciella Michelena y Zoila Betancourt, tan lindas las tres.

Fuenza Hernández Cuervo, Conchita Ledón, Cristina Chapado, Sarita y Rosita Berenthal, Emilia y María Josefa Fernández Cañal, Leonor Becerra, Adela Lombard, Adriana Valdés Fauly, Silvia y "Cuquita" Soto-Navarro, Ofelia Vázquez, Consuelito Griffith, la gentilísima "Fifina" Loyzaga, Laura, Ofelia y Berta Alvarez Cabrera, Graciella Cabrera, Rosita de Zendegui, Silvia y Esther Carranza, la bellísima María Antonia Chacón, Margarita y Emma Rivas Vázquez, Margot y Zoila Ventura, Lolita y Margot Cabarga, Elena Cañizo, Carmita Ortiz, Mercy y Terina Sigarroa, Cuquita López Parente, Monona del Valle, María Eugenia Fernández Blanquita García, Josefina y Mercy Gatell.

Continúa en la página ONCE

- VIBOREÑAS -

EL FESTIVAL DE LA PRENSA

El joven René Cintas, activo presidente del Club Deportivo de Lawton, me ha remitido lo siguiente:

"Querido amigo Urbano: Antes que nada quiero felicitarte por el gran acierto tuyo al editar una revista de la calidad de "Cromos", de la que puedes sentirte muy orgulloso.

Recordarás que te escribí anunciándote la verbena que celebraremos en el mes de mayo, el día 4, faltando ya muy pocos días.

Llevará por título "Festival de la Prensa" y el DIARIO tendrá su kiosco, que estará atendido por muy bellas y distinguidas señoritas.

Dentro de pocos días te daré muchos pormenores de nuestra verbena, que, como siempre, espero tú publicarás.

Puedo asegurar que existe gran entusiasmo, dado el número de invitaciones que diariamente son solicitadas en la Secretaría.

Y reiterándote mi enhorabuena, queda tuyo affmo. etc., etc."

Agradecido al amigo René, y quedo en espera de sus datos, advirtiéndole que ya he visto que otros han publicado los nombres de las señoritas de otros kioscos.

SRTA. MARIA LOLA ALBELA

Con motivo de celebrar su cumpleaños tan gentil e interesante señorita, rubita que muchos admiradores cuenta, reuniéronse en su residencia sus amistades íntimas; y aunque sin carácter de fiesta, pasáronse horas muy agradables en su compañía y en la de sus amantes padres.

Muchas flores recibió María Lola, sus hermanas, tal vez menos bellas que la muñeca que sabe cautivar con su gracia y charla cantarina.

Con ella formaban un bello grupo las hermanas Eulalia y Terina Alba; Zolla de la Mar; Inés e Isabelita Quero; Josefina y Lolita Alvarado; Bolivia y Sara Domingo; María Teresa Caula; Sofía y Luisita Camaño...

Reitero mi afectuosa felicitación a María Lola, deseándole muchos años de dichosa existencia.

SOCIEDAD ARECA

El doctor Sotolongo, atento amigo y activo secretario de esta sociedad, me ha participado que el tradicional Baile Blanco se celebrará el día 18, y la gran verbena será la primera fiesta de junio.

Quedan en vigor los artículos del Reglamento para la admisión socios, pues se advierte que no se concederán invitaciones, facilitando el doctor Sotolongo todos los informes que le sean solicitados.

RESTABLECIDA

Lo está ya después de haber guardado cama algunos días, debido a una afección grippal, la gentil señorita Isolina Santos Martínez.

Para satisfacción de sus muchos admiradores dispónese de nuevo a concurrir a nuestras fiestas, en las que, como siempre, será una admirada triunfadora por su delicada belleza y exquisita elegancia.

Felicito expresivamente a "Lina" por su restablecimiento.

UNA FELICITACION

Me complazco en dedicarla a unos amiguitos que la merecen por su reciente triunfo en sus estudios.

Oscar Sampera; Juanita López; María A. de Lara; María A. Benítez; J. L. Nieto; Benni Nocedo; Alfonso Garcés; Jesús de Lara; Jorge González; Juan Posada; Antonio Fernández; Armando Fernández; Mario Díaz; Pilar Roca; Alda Fabre y Aniceto Abascal, que en los exámenes que efectuaron en el Colegio Cubano-Americano de la culta profesora señora Elisa R. de Vega, obtuvieron altas calificaciones.

UNA INVITACION

En mi poder la que me ha remitido el amable presidente del Palatino Tennis Club, para el gran baile de las flores que se efectuará el día 4 de mayo próximo, a las nueve de la noche, para inaugurar el nuevo edificio social.

También suscribe dicha invitación el presidente social señor José Pintueles.

Quedo a los dos muy agradecido.

Urbano DEL CASTILLO.

GRANDIOSA LIQUIDACION

NOSOTROS NO COTIZAMOS PRECIOS ESPECIALES POR POCOS DIAS.

NUESTROS PRECIOS SON SIEMPRE LIMITADISIMOS.

ESTA COSTUMBRE LA HEMOS ESTABLECIDO HACE POCO TIEMPO, PARA SIEMPRE.

LA TELA,
EL VESTIDO
LA CARTERA, etc.

TODO SE LO PODEMOS VENDER EN EL ESTILO QUE MAS LE AGRADE, POR MENOS DINERO.

Nuestros plisados son los que más le convienen a usted.

LA FILOSOFIA

San Nicolás 74

Neptuno 73 y 75 — *Manrique 53 y 55*

LA CAMARA DE COMERCIO CUBANA Y SUS GESTIONES SOBRE EL ARANCEL

Grandes actividades desplegadas con el objeto de que no se aumente la tarifa al azúcar y otros productos

La Junta Directiva de la Cámara de Comercio de la República de Cuba acordó, en su sesión ordinaria de 30 de enero último, dirigir circular a las Cámaras de Comercio y corporaciones similares de los Estados Unidos de América, pidiéndole su apoyo en favor de las gestiones que allí se están haciendo para evitar que se aumenten los derechos arancelarios al azúcar y otros productos cubanos.

Asimismo se acordó recomendar a los asociados de la Cámara de Comercio Cubana que tuvieran relaciones de negocios con comerciantes de los Estados Unidos, que solicitaran la cooperación de éstos a dicho propósito, ya que de modificarse el Arancel americano en la forma que se pretende, habrían de sufrir grandes perjuicios en sus negocios, pues el proyectado aumento contribuiría a empobrecer a Cuba y, como consecuencia lógica, disminuiría la capacidad adquisitiva de ésta en perjuicio de los exportadores americanos que tienen en nuestro país un buen mercado para sus productos.

En cumplimiento de dichos acuerdos, la Cámara de Comercio Cubana dirigió, vertida al inglés, circular a las Cámaras de Comercio y otras entidades económicas de los Estados Unidos explicándole el problema que se crearía tanto al comercio de Cuba como al de la aludida nación, si se llegaran a aumentar los derechos a los productos cubanos.

De una información publicada en el periódico The Troy Times, de Troy, N. C., son las siguientes frases: "La determinación tomada recientemente por la oficina de Comerciantes al por mayor de oponerse al propuesto aumento de 1 y cuarto centavo sobre los derechos al azúcar de Cuba, ha sido respaldada por la Junta. Se enviarán a Washington cartas de protesta y la Cámara de Comercio de Cuba, asimismo será notificada.

¡Esa maldita tos! No tardará usted en verse libre de ella si recurre a la SOLUCIÓN PAUTAUBERGE que cicatriza las lesiones de los pulmones y de los bronquios, y aumenta el apetito y las fuerzas.

L. Pautauberge, París y todas farmacias

¿QUIEN DICE QUE LA EPILEPSIA NO PUEDE CURARSE?

Durante más de cuarenta años la medicina del Prof. Peeke ha curado a millares que padecían de Epilepsia y desórdenes de los nervios. Envíe hoy mismo por un interesante folleto y empezará usted este tratamiento en seguida. PROF. W. H. PEEKE, 4 Cedar St., New York. De venta en las Droguerías de Sarrá y Johnson.

LA EXCURSION CUBANA QUE IRA A SEVILLA ESTA ORGANIZADA MINUCIOSAMENTE POR ELEMENTOS CAPACITADOS Y DE RECONOCIDA RESPONSABILIDAD MORAL Y MATERIAL.

DESAPARECE UNA ANCIANA.

Apolonia Hernández, vecina de Dolores y Delicias, denunció a la policía, que su mamá, Bonifacia Hernández, que cuenta 80 años de edad, abandonó su domicilio, temiendo le haya ocurrido alguna desgracia.

$600,000.00 GASTA SANIDAD EN 4 AÑOS

Empleada esa cantidad en material para las Jefaturas Locales

Un interesante informe rindió ayer al señor Secretario de Sanidad y Beneficencia, doctor Francisco María Fernández, el Jefe de Personal Bienes y Cuentas, Capitán Rafael Cañizares, relativo al material enviado a las distintas jefaturas locales de la República, desde el mes de junio de 1925 al quince de los corrientes, o sea desde que el doctor Fernández está al frente de esa importante Secretaría de Despacho, habiéndose invertido, en total doscientos mil pesos ($600.000.00).

Exceptuando desinfectante, petróleo, y forraje, que no se incluyen en la cantidad referida, se ha remitido el siguiente material:

Cinco ambulancias; dos automóviles; catorce carros automóviles de riego; 424 arreos sencillos; 49 de parejas; un aparato de rayos portatil; 49 aparatos Backoc; 47 armarios de hojas de cristal; 28 archivos de metal; 53 bureaus; 23 butacas; una bandeja; 3 bureaus de cortina; tres banderas nacionales; catorce carros de riego de 150 galones; 65 de 300 galones; 2 de 400; 4 de 1.000; 237 carros Yowa; 237 pickers; 5 barredoras 25 autos de riego; 34 de volteo; 18 de cuatro ruedas; dos sanitarios; 3 cubos de acero; un clasificador metálico; doce copas graduadas; 33 caballos; 10 depósitos de pomos; una descremadora, tipo Columbus; 12 estantes; dos esterelizadoras; 5 escaparates; 4 lactometros; 2.850 libros para jefaturas; 403 mulos; 117 máquinas de escribir; un microscopio; 22 mesas planas; una de vitrolite; 30 máquinas de escribir especiales; 5 neveras; 5 relojes de pared; 340 sillas corrientes; 10 sillones; 18 sillas giratorias; un soporte para pomo; siete sillas de mecanografos; 2 sombrereras; 2 tanques de hierro; 5 vitrinas; y 4 ventiladores.

LICENCIA

Se ha concedido licencia a la señora María J. Vidaurreta de Morinello, profesora de la Escuela Normal de Santa Clara.

Oferta Especial de Telas Blancas

Opal Suizo, pieza con 10 varas, a	$ 1.00
Tela Novia, pieza con 10 varas, a	1.30
Linón Francés, pieza con 11 varas, a	2.50
Olán de hilo, pieza con 10 varas, a	3.80
Crea Inglesa núm. 5000, pieza con 10 varas, a	1.75
Crea Inglesa núm. 5000, Extra, de puro hilo, pieza con 15 varas, a	7.00
Crea Catalana de puro hilo pieza con 19 varas	10.00

La Epoca — NEPTUNO Y S. NICOLAS — TEL A 4244

M.E.C.D. 2016

OCUPADOS LOS LIBROS DE LA CASA LECOURS, JR., DESTRUIDA POR EL FUEGO

Un individuo es acusado de apoderarse de propiedades mediante falsedades y amenazando de muerte a la reclamante

En la Policía Judicial denunció Cecilia Oliver Morejón, vecina de Galiano 22, que Benito Amaral, de Lealtad, 63, altos, realizando una serie de falsedades, le ha usurpado, disfrutándolas en la actualidad, de distintas propiedades que correspondían a su señor padre y por fallecimiento de éste, le pertenecían a ella y una hermana residente en los Estados Unidos. Además, dice la señora Oliver que Amaral, abusando de la incapacidad mental de una tía carnal de ella, mombrada Carmen Morejón Abella, de 70 años de edad, la ha despojado también de sus bienes, teniéndola casi secuestrada, sin consentir que ninguno de sus familiares la vean en su domicilio de la calle de Lealtad. Para demostrar este último extremo, dijo, que una hija del acusado, que sólo cuenta catorce años de edad, en ocasión de presentarse la denunciante en la casa Lealtad 63, la amenazó con entrarle a tiros si pretendía ver a Carmen, pues esas eran las órdenes que tenía de su padre, diciéndole además que a ella no le pasaría nada, porque era menor de edad y nacida en los Estados Unidos.

La denunciante estima que el perjuicio sufrido por ella asciende a varios cientos de pesos.

Con esta denuncia se le dió cuenta al señor Juez de Instrucción de la Sección Tercera.

DENUNCIA

Sofía Herrera Sandoval, vecina del Hospital de Mazorra, denunció en la Policía Judicial que su hija Casilda Pérez, de 17 años de edad, ha sido perjudicada por el dentista Pedro Palomino, de San Lázaro, 292.

PERJURIO

En la Policía Judicial denunció Felipa Pérez Navalles, vecino de Jesús María, 124, que le compró a Manuel Vérez Bermúdez, de Céspedes, en el pueblo de Zulueta, la casa donde reside actualmente, por escritura pública ante el notario Micheleena, asegurándole que no reconocía más gravámenes que una hipoteca a favor de Gregorio Obregón; pero más tarde, al cobrarle los alquileres a los inquilinos se enteró que los mismos estaban embargados por la Secretaría de Obras Públicas, pues la casa adeudaba varios años de contribución por el concepto de plumas de agua, por lo que estima ha cometido un delito de perjurio.

VENDIO LA GUITARRA

En la Policía Judicial denunció Leocadia Molina Sedano, vecina de Zequeira, 66, que le entregó a José Ramón Hernández o José Ramón Herrera conocido por "Mongo", una guitarra para que se la vendiera en cinco pesos, mediante cincuenta centavos de comisión; pero dicho individuo realizó la venta y se apropió de su importe, no habiendo vuelto a tener noticias de él, aunque sabe frecuenta el solar La Mantequilla, situado en Jesús del Monte, 180.

ALZAMIENTO COMERCIAL

Manuel Rego Orosa, vecino de Cruz del Padre, 3, denunció en la Policía Judicial lo que le tenía prestado al comerciante José Balseiro Gesto, establecido en Durege y San Bernardino, la cantidad de mil trescientos pesos que le facilitó para atenciones de su comercio, mediante escritura pública ante el notario Marino López Blanco, por la que el establecimiento quedó en garantía del préstamo. Con posterioridad Balseiro cerró el establecimiento y desapareció, llevándose los armatostes y las mercancías, por lo que estima ha cometido un delito de alzamiento comercial y estafa.

OCUPADOS LOS LIBROS

El Inspector Pedro Anyaumat, de la Policía Judicial, se constituyó en las naves incendiadas en días pasados en la calle de Fábrica y Callejón de Azpuro, de la propiedad de Emile Lecurs Jr., en cumplimiento de lo dispuesto por el señor Juez de Instrucción de la Sección Tercera, en la causa número 558-929, por el delito de incendio.

Anyaumat procedió a la ocupación de los libros de contabilidad del negocio del señor Lecurs, en número de 5, que estaban guardados en la cada de caudales, que fué sellada después de la ocupación. En la diligencia se consigna que el libro Diario, tiene escrito desde el folio 1 al 30, siendo su último asiento: "Habana Marzo 30 de 1929. Del folio 29.—Pérez de los cuales $45 corresponden a su sueldo de marzo y el resto como gratificación".

Así sucesivamente se van explicando por el inspector Anyaumat los asientos de los libros Mayor, Acreedores, Registro de Cobros y Registro de Pagos.

Detenidos 15 Reclamados

Personas arrestadas por la policía en el día de ayer

Por estar reclamados fueron detenidos en el día de ayer por la policía, las personas siguientes:

Antonio Quiroga Vázquez, chofer y vecino de Acosta número 22, reclamado por el J. C. de la S Cuarta.

Pu Tuen Ton, del comercio y vecino de Zanja 17, reclamado por el J. Correccional de la S. Tercera.

Raúl de la Vega Sánchez, estudiante y vecino de Delgado número 35, reclamado por el J. C. de la S. Segunda.

Francisco Ledesma Basindes, del comercio y vecino de Bolívar número 12, reclamado por el J. C de la S. Segunda.

Ricardo Piedra Mestre, topógrafo y vecino de Salud número 37, reclamado por el J. C de la S. Segunda.

Luís Bravo, chofer y vecino de Concho número 127, reclmado por el J. C. de la S. Quinta.

Roque Fernández Prieto, chofer y vecino de 23 y F, reclamado por el J. C. de la S. Tercera.

Modesto González y González, chofer y vecino de Fomento y Palatino, reclamado por el J. C. de la S. Primera.

José Alvarez Martínez, chofer y vecino de Menocal número 41, reclamado por el J. C de la S. Tercera.

Lorenzo Reyes Amiel, taoforista y vecino de Dolores y Miguel, en el Reparto Santa Amalia, reclamado por el J. C. de la S. Tercera

Chang Lung, vecino del Mercado Unico, reclamado por el J. C. de la S. Tercera.

Eleuterio García Enriquez, vecino de San Anastasio 60, en la Víbora, reclamado por el J. C. de la Sección Quinta.

Batista Diegúez Vilania, vecina de 10 de Octubre número 591, reclamada por el J. C. de la S Quinta.

SUCESOS

DENUNCIA DE HURTO

El chofer Segundo Lorenzo Ferrero, vecino de San Miguel núm. 78, dió cuenta a la policía, que de su domicilio le habían hurtado dos trajes de su propiedad, que apreciaba en la cantidad de 48 pesos, sin que tuviera sospechas en persona alguna.

HURTO DE UN AUTO

Eduardo Rodríguez Alcaín, inspector de la Compañía Cubana de Electricidad, dió cuenta a la policía que de la esquina de Lamparilla y Cuba le habían hurtado el auto 5895, que apreciaba en la cantidad de $00 pesos, sin que tuviera sospechas en persona alguna. Como decimos con anterioridad, el auto apareció abandonado.

SOSTENIAN UNA RIÑA

Por haber sostenido una riña en la esquina de Lazcano y Aguilre, fueron detenidos por la policía Angel Noya Villarreal, que manejaba el auto 17208 y Félix Carmenatti, del auto 24633, ocasionándose lesiones de carácter leve.

POR ESCANDALO

Por formar un fuerte escándalo en el interior de un automóvil que se encontraba estacionado en la esquina de Bolívar y Rayo, fueron detenidos Angel Díaz Acosta, Ignacio Hernández Torres, Petrona Hernández Hernández, Hortensia Medina Medina y Julia Menéndez Bravo siendo todos remitidos al Vivac.

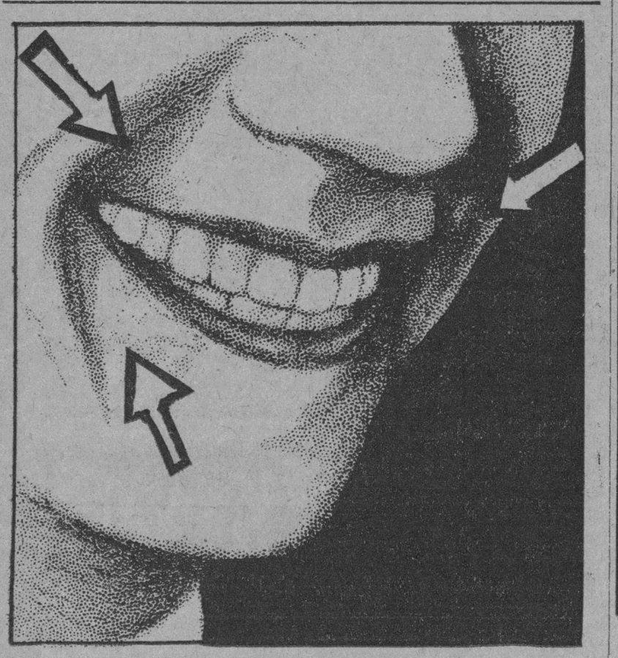

Estos Defectos *Ocultan La Juventud de Su Piel*

Al fin una nueva y maravillosa forma para hacer desaparecer estos primeros signos de defectos en el cutis, esos pequeños defectos o marcas que hacen aparecer el cutis como si estuviera avejentado, cuando realmente en la mayoría de los casos no es más que un descuido u abandono.

Ahora toda persona que tenga arrugas, granitos, patas de gallo, líneas alrededor de la boca y todo esos otros pequeños defectos que le quitan vida y expresión al cutis, y le roban su juventud y atracción, los padece únicamente quien quiera; pues aquí tenemos una nueva y maravillosa crema, conocida bajo el nombre de Crema de Belleza de Madame Devore, que ha sido perfeccionada por los más renombrados especialistas de belleza franceses para tratar de la manera más segura y agradable y erradicar todos los defectos del cutis.

La Crema de Madame Devore contiene raros y costosísimos ingredientes, que no solamente sirven para hacer desaparecer todos los defectos del cutis, sino que, al mismo tiempo, le producen a la piel un encanto natural de juventud y salud.

"Positivamente maravilloso", nos dice en una carta una señora de la Habana.

"Lo más fino y exquisito que jamás he encontrado", nos dice otra señora.

En otra carta nos dice una señorita: "Muchas gracias por su maravilloso descubrimiento, que le ha devuelto a mi cutis toda la frescura de la juventud que había perdido".

Pruebe la Crema de Madame Devore hoy mismo. Cuesta solamente 60 centavos el pote. Se envasa en dos tipos, los dos basados en la misma fórmula francesa, uno ligeramente grasiento y el otro absolutamente sin grasa. Se vende en todas las buenas tiendas y farmacias.

MADAME DEVORE
CRÈME DE BEAUTÉ

CAMPOAMOR HOY

2 p.m y 8 p.m.

La película dirigida y en la que toma parte LIONEL WEST, hecha en los Estados Unidos, con un reparto especial.

AMOR Y TIROS

3 1|2, 5 1|4, 9 1|2

Estreno de la emocionante cinta de Carmen Bomi y Bernard Goetzke, el Lon Chaney europeo,

LA LLAMA ROJA

o

Cautiva de Shanghai

y el tenor

LUIS DE IBARGUEN

Además se exhibirá a las 2 1|4 y 9 1|2, la película del Concurso cinematográfico de

"El Mundo".

Gacetillas

FAUSTO

Como era de esperarse, fué estrenada anoche con éxito extraordinario en el Temple del Vitaphone y del Movietone el formidable drama de la Paramount titulado Mendigos de la Vida el cual fué dirigido por uno de los directores que en corto tiempo se ha hecho más célebre. Nos referimos a William A. Wellman, director de Alas y La Legión de los Condenados bien conocidas del público.

La labor que realizan en esta maravillosa film Wallace Beery, Richard Arlen y Louise Brooks es verdaderamente increíble. La fotografía técnica y argumento en pocas películas puede verse.

Se repite en todos los turnos de hoy se repetirá sábado y domingo.

La sincronización esta a cargo de la Orquesta Paramount, compuesta de 100 profesores. Los números que acompañan a este programa son de lo mejor que se ha presentado en este teatro. The Morrysey and Miller Night Club, compañía de revistas, cantos, bailes acrobáticos de salón y monologuistas excéntricos. Leon Vavaro, pianista y cantante. Exito ruidoso. En este maravilloso artistas podrá ver como imita al gran Paderewsky y también imitando a una pianista de un cine de campo, y por último a la formidable compañía Moscow Art Emsemble compuesta de treinta cantantes, todos famosísimos.

Los precios de esta empresa son invariables.

883 A-26.

WILSON

El más elegante, cómodo y ventilado cinema teatro de la Habana y el que mejores producciones cinematográficas presenta a base de función corrida de dos de la tarde a 7 de la noche y de 8 y media a 11 de la noche, rigiendo los precios de 20 centavos mayores y 10 centavos niños.

Para hoy programa extraordinario con la comedia Con los Naipes en la Mano, por Mack Sennett y las regias super producciones, La Mujer Sin Dios dirigida por Cecil B. de Mille e interpretada por Mary Prevost y Lina Masquette y El Capitán Calaveron, por Rod La Rocque y Juanette Loff.

A las 5 y cuarto, la comedia y La Mujer sin Dios, por Mary Prevost.

Mañana: El Carrousell de la Muerte, por Claire Rommer.

Domingo 28: La Calle del Pecado, por Emil Janninge y Fay Wray; El Diamante del Zar, por Ivan Petrovich y El Barranco de las Aventuras, por Ken Maynard.

Lunes 29: Alma Guajira, producción nacional.

881 A-26.

FERROCARRILES UNIDOS DE LA HABANA

NUEVO SERVICIO DE COCHE-SILLAS entre HABANA-SAGUA-CAIBARIEN, vía SANTO DOMINGO

En vigor: Mayo 1o. de 1929

Cómodos y elegantes sillones de mimbre. Escritorio. Tocadores. Servicio de Camarero, Perspectiva completa del paisaje.

Especial comodidad que podrán disfrutar los viajeros de primera clase por una pequeña cuota adicional al precio de su boletín.

SALIDA DE ESTACION CENTRAL: 8.02 A. M.

LA ADMINISTRACION.

CINE

MENDIGOS DE LA VIDA

Producción Paramount con Wallace Beery Louise Brooks y Richard Arlen.

¡Qué manera de arrebatar nuestra atención desde el primer instante y de mantenernos embebidos en una acción interesante y sostenida, matizada de continuo por incidentes que le van dando colorido, a medida que se desgrana y, al mismo tiempo, planteando dos problemas de orden psicológico, a cual más humano y de más palpitante verdad!

Porque en Mendigos de la Vida, desde que vemos los asendereados zapatos del joven vagabundo penetrar en la cocina donde yace el cadáver del que atentó a la honra de su hija adoptiva, pereciendo a manos de ésta, hasta que "el Rojo", con una postrimer sonrisa, una de esas sonrisas mezcla de hiel y miel, típicas suyas, se despide del ajetreo del mundo, confesando que por primera vez dió un resbalón cuando menos se lo pensaba, es imposible dejar de seguir con viva simpatía la despavorida fuga de la improvisada pareja, tratando de burlar la justicia y de defenderse de las asechanzas de los vagabundos.

El primer problema: las relaciones entre los dos jóvenes, es interesantísimo. Al principio, él, amargado por la vida, hecho a la lucha por la existencia, poco se preocupa de la belleza y aún del sexo de su compañera, pero, poco a poco, al verla tan animosa, arrostrar peligros con infantil denuedo y cándida temeridad, va cobrándole admiración y luego, al contemplarla a punto de ser víctima de las obscenas pretensiones del grupo de desalmados a quien su número y la crítica situación de la muchacha envalentona hasta la más desaforada osadía, se erige en su defensor a costa de su propia vida. Y aquí hay que decidir, ¿la defiende arriesgándolo todo porque ya la ama o, al correr tal riesgo por ella surge en su pecho ese cariño? Mucho se podría decir en pro de ambas teorías; yo, la verdad, creo que en los intrincados vericuetos del sentimiento llegan ambos impulsos a hallar expresión casi simultáneamente, compenetrándose en cierto modo y sincronizando su gestación allá en el hondor del alma.

El otro problema, lo plantea la absorbente y perplejizante figura de "El Rojo", muy humana, muy compleja; ingenua dentro de su brutal rudeza, con arranques de fiera y generosidades de niño; dominando a fuerza de puños, de maña oportunista y de indudable espíritu de mando aquella inmunda caterva de pájaros de cuenta de la más abyecta y soez calaña; en cuyo fornido pecho, bullen y chocan las pasiones como las corrientes de lava dentro del cráter de un volcán a punto de eruptar. Pues bien, ¿qué siente Red hacia la fugitiva? ¿Es cierta su propia confesión de que al arrostrar las iras del temible "Gavilán" y decidir, contra viento y marea, que la chica irá en "su" tren, lo hace ya con fines interesados? ¿No es más bien plausible creer que su primer impulso al verla tan frágil, tan débil, tan inerme es ayudarla? Que luego, lleno de "moonshine", de ese ardentísimo licor destilado a la luz de la luna y de ahí su nombre, sintiendo todo el nocivo influjo hacia el mal de verse en medio de los suyos, la bestia se desmanda y exige sus derechos y se erige en juez y dicta la inicua sentencia.. Acoge con fruición la oportunidad de demostrar, a trompada limpia, su incontestable supremacía y acepta la pelea que con femenina astucia propone la chiquilla; y después de haber hecho gala de la fuerza de sus puños, muestra con una hazaña ingeniosa y valiente a la vez, que él es el Jefe... Pero ya solo, los buenos sentimientos vuelven a dominar; roba ropa para la pequeña y luego de revelar que tiene fuera su Ford, se tiende tranquilamente a la bartola y finge dormir para que puedan escaparse en él... Y es que por primera vez en su vida, como el mismo dice en su lenguaje burdamente francote y rudo, ve lo que es el amor y el idealismo que yace en lo más recóndito de su sér, aherrojado por la viscosidad de su vida viciosa, alcargado por su larga inanición y constante inmovilidad, renace y surge a la vida, tan potente, tan anhelante de acción, que lo induce a un sacrificio casi inútil, que acaba por costarle la vida. "Du Luxe", como diría Flambeau en "L'Aiglon". Quiere asegurar la tranquilidad del porvenir de aquella niña que, ¿quién sabe?, en medio de su sensual embestida para poseerla, acaso le inspiró, por un fugaz instante, ese sentimiento que más tarde vió cara a cara en todo el esplendor de su gloriosa refulgencia.

Cuanto se diga de la labor de Richard Arlen es poco. Lo he visto en otras películas, siempre hecho un actor de cuerpo entero, pero nunca como en ésta, donde llega a la suprema genialidad por lo natural, por lo expresivo, por la manera inimitable en que domina las situaciones. ¡Lástima grande que fuese tan breve la parte hablada! En los "talkies" y en papeles como éste, Arlen triunfará definitivamente. No quiero seguir hablando de su labor. Hay que verla para juzgarla. Los demás hacen prodigios para mantener el elevado nivel de excelencia. La parejita de muchachos lo consigue, gracias al mismo procedimiento. La absoluta naturalidad. Sienten lo que hacen, como si lo estuvieran realmente haciendo, y así dan esa sensación de realidad que impresiona y conmueve al público, llegando a interesarlo por su suerte.

Los roles de segunda índole todos desempeñados con habilidad y soltura. Dos detalles que revelan la maestría de la dirección en esta película. Al escoger tipos de "hobos", de esos atorrantes que forman una verdadera y numerosísima sociedad en todos los Estados Unidos, hasta el punto de que por todas partes se encuentran, en carreteras, caminos vecinales y senderos sus signos convencionales, indicando que en la granja próxima son caritativos, que hay un perro peligroso en otra, que la policía del pueblo vecino es severa, que en la cárcel de la ciudad cercana se come bien, etc., al hacer, digo, la selección de esos tipos pintorescos y selváticos se ha tenido cuidado de que no tuviesen todos como de costumbre, caras de foragidos, ostentando los estigmas de Lombroso sin fallar uno. Así se da a la cosa visos de realidad. Otro detalle: un hombre de color ejerce los oficios del buen Samaritano, siendo el que cuida al inválido de la cuadrilla hasta que muere. Es quizás una insignificancia, pero me agrada ver que en una película tan genuinamente americana, se da a esa raza un role así, ya que casi siempre se la presenta en aspecto desventajoso.

Mucho más podría decir en elogio de "Mendigos de la Vida", pero con afirmar que la encontré admirable de interés, emoción y color, creo haber dicho bastante.—J. J. V.

NOTA NECROLOGICA

En la tarde del día 22 del corriente recibieron cristiana sepultura los restos mortales de la señora Francisca Enríquez viuda de Martínez, madre amantísima del pundonoroso Capitán del Ejército Nicolás Martínez y Enríquez, Jefe de la Armería Nacional.

Al sepelio, que fué una demostración de la estimación que gozaba la finada, asistieron entre otros muchos oficiales del Ejército, el Coronel Semidey, los Tenientes Coroneles Gómez Bustillo, Heriberto Hernández, Comandantes Leonard, Peñalver, Trujillo, los Capitanes Herrera, Bustamante y Martínez.

Entre las ofrendas florales recordamos las siguientes: una corona del General Alberto Herrera y señora; otra de Ana y Nico; otra del Capitán Santamaría y señora; otra de los Jefes y Oficiales del Dept. de Administración del Ejército; otra del Capitán Herrera y señora; otra de los empleados de la Armería Nacional; otra de A. Lusso; otra de sus hijas; una cruz de crisantemos, de Feito y Cabezón; una corona de los militares de la Armería Nacional; un cojín de Pedro Machado y señora; una corona de Octavio y Pillina; y un cojín de Amelia Vidal.

En paz descanse el alma de tan virtuosa señora y que la resignación mitigue el dolor de sus hijos y familiares.

— TEATRO —
PRADO

HOY, CINE CONTINUO DE 12 A 11 P. M.
REVISTAS — — COMEDIAS

LA TIRANA
por Irene Rich

LA OCTAVA MARAVILLA
Por Renee Adoree

Entre y salga cuando quiera desde las dos a las once
POR VEINTE CENTAVOS

SABADO Y DOMINGO
MATRIMONIOS POR CONTRATO
Por Patsy Ruth Miller.

KOKOFAT

Teatrales

CAMPOAMOR

HOY: LA LLAMA ROJA, EL TENOR IBARGUEN Y LA PELICULA DE LIONEL WEST

Hoy se exhibe en los turnos principales, la emocionante producción La Llama Roja o La Cautiva de Shanghai, de la que son principales intérpretes Carmen Bomi y Bernard Goetzke, el Lon Chaney europeo.

En los turnos de 2 p. m. y 8 p. m., se exhibirá Amor y Tiros, película dirigida por Lionel West en los EE. UU., con un reparto especial de artistas, en la cual figura también el propio West. Además se exhibirá por última vez, la película tomada en el Concurso Cinematográfico de "El Mundo".

En los turnos elegantes de tarde y noche, se presentará por última vez Luis de Ibarguen, el gran tenor que tantos aplausos ha cosechado durante su actuación en Campoamor; Ibar, buen presentará un programa nuevo.

Mañana, con Las Tres Pasiones de Alice Terry, hará su debut Miss Helene Seegers, notable soprano americana, que nos remite desde New York el popular José Bohr. La señorita Seegers, cantará en inglés, italiano y castellano.

El domingo, gran matinée con El Pastor de la Montaga de Alex B. Francis; Siberia, el gran drama de la Fox y Las Tres Pasiones, de Alice Terry.

El lunes: El Capitán Látigo de Víctor Mc Laglen y el martes: Matrimonios por Contratos, de Patsy Ruth Miller.

El próximo viernes, gran función homenaje a Raquel Albert la bella artista cinematográfica cubana, tomando parte en esta función, artistas de cartel, que actúan en los principales teatros de la Habana. Además se exhibirá la cinta de Evelyn Brent La Reina de los Diamantes.

975 A-26.

LARA

El Desertor por Richard Barthelmess; Rubias Oxigenadas, por Claire Windsor con la divertida comedia titulada Monerías, y una interesante Revista de Asuntos Mundiales completa el programa que para hoy anuncia este concurrido y simpático cine de Prado y Virtudes y al módico precio de 20 centavos luneta.

Mañana: El Pecado Redentor y Teresa Raquin.

Domingo 28: Venus Vampira y Dulce Hogar y Por la Vía Lactea.

Lunes 29: Matrimonio por Contrato.

889 A-26.

CUBA

HOY: DIA DE LAS DAMAS

Hoy, viernes, anuncia el cartel de este concurrido cine una gran función nocturna en beneficio de sus favorecedores, para la cual se combinó el programa que sigue: El episodio 11 de la serie por William Fairbanks titulado Desafiando el Peligro, la producción por Adolfo Menjou, Noche de Misterio; la super producción por Pola Negri, Alma de Tigresa y la regia cinta (copia nueva) por John Gilbert que lleva el título de El Palacio de las Maravillas.

La tanda de la tarde se cubrirá con Alma de Tigresa; El Palacio de las Maravillas y el episodio.

Mañana sábado: Los Amores de Casanova por Rina de Liguoro, la bailarina del Taxi, por Joan Crawford y Los Jinetes del Valle por Ken Maynard.

874 A-26.

UNIVERSAL

Función corrida de 1 a 6 y de 6 y cuarto a 11 de la noche, con el programa siguiente:

Sinfonía por la Orquesta; estreno de la aventura cómica número 11 de Estudiantiles 1923, titulada Peripecias de Novatos; la película de Jack Holt, En Marcha; una Revista de Asuntos Mundiales; el episodio 10 de la Banda Escarlata, por Neal Hart y Baños Rusos para Señoras, por Jack Mulhall.

Precios de 1 a 6 y de 6 y cuarto a 11: 10 centavos

Mañana sábado: La aventura 12, final de Estudiantiles 1929; El Hijo Extraviado, comedia; El Navegante del Aire por Junior Coghlan y El Rey de las Curvas, por Monty Bancks.

848 A-26.

VIVES (VEDADO)

Hoy viernes se exhibirá en primer turno la regia producción de Ramón Novarro titulada El Novato de West Point, episodio 2 de los Misterios de las Pampas y para el segundo turno está anunciado el estreno de la gran producción nacional titulada Alma Guajira, cuyo argumento está basado en el formidable drama de Marcelo Salinas, del mismo nombre.

Mañana sábado hará su debut en este teatro la muy bella y aplaudida canzonetista cubana Caridad Suárez quien nos deleitará con las últimas canciones de los maestros cubanos. A las 5 y media y 9 y media se estrenará la lujosa producción titulada Los Amores de Casanova.

886 A-26.

FUERTE-ENGORDA OXOIDE

1 copa de 100 c.c. - ½ lb. CARNE FRESCA
Alimenta sin cansar su ESTOMAGO
Sabroso - Aromático
EXIJA LEGITIMO OXOIDE
Varias veces al día
Jugo carne de 97% Extracto concentrado al 25% Dr. SIMPSON
PREPARADO POR:
DROGUERIA "SARRÁ"
LA MAYOR
Muestra Gratis presentando anuncio este periódico

NO EXISTE PROYECTO DE LEY ALGUNO QUE HAGA AUMENTO DE MATRICULAS

Se creará una Escuela Elemental de Comercio en Pinar del Río. Escuelas de Pesca. Enseñanza obligatoria del inglés

Hablando en torno al homenaje del Ejecutivo al Congreso, nos dijo ayer el Secretario de Instrucción Pública que no existe proyecto de ley alguno creando nuevas matrículas, ni aumentando las ya existentes. Solamente, en el Mensaje, se hace mención a la necesidad de obviar, en el futuro, las dificultades con que tropieza la enseñanza primaria, única especificada, en la Constitución, como obligatoria.

En el Mensaje del Ejecutivo se detalla el costo de cada alumno: pero no se establecen reglas, ni se hacen sugestiones sobre el aumento de las matrículas.

De todos modos — opina el General Alemán — nunca estas modificaciones afectarían a los alumnos ya matriculados.

Además siempre se establecería una serie de plazas o becas, absolutamente gratis, para los estudiantes pobres, a fin de no cerrarles las puertas del progreso a los jóvenes talentosos.

Así el Estado — que no es otro que el pueblo — dejará de contribuir a pagar la carrera que explotará mañana otro individuo, con beneficio personal exclusivamente.

Publicamos esta aclaración para apaciguar los animos exaltados ante el tiempo, ya no existe el supuesto proyecto de ley, único medio de realizar el plan de aumentos de matrículas.

ENSEÑANZA DEL INGLES

Uno de los proyectos de mayor trascendencia que tiene en cartera el General Alemán para el nuevo curso, escolar, es la enseñanza obligatoria del idioma inglés en las escuelas públicas.

En todos los grados de la enseñanza primaria, secundaria y superior, se establecerán clases de inglés, a fin de que, cuando el alumno termine sus estudios conozca a la perfección el lenguaje de Shakespeare.

ESCUELAS DE PESCA

En el próximo curso comenzarán a funcionar las nuevas escuelas de pesca, establecidas en varios puertos y surgideros de la República. En estas escuelas se prepararán científica y prácticamente los futuros marinos y pescadores; nunca profesores de otras escuelas.

La enseñanza estará a cargo de los oficiales de la Marina Nacional.

NUEVA ESCUELA DE COMERCIO

Ya está todo organizado para la creación de la Escuela Elemental de Comercio de Pinar del Río.

Se ha dispuesto el traslado, a Instrucción Pública, de los fondos situados por el Gobierno Provincial.

TITULOS

Han sido visados los siguientes títulos:

De Dr. en Filosofía y Letras expedido por la Universidad de la Habana a favor de la señorita María Rosario Novoa y Luis.

De Dr. en Pedagogía expedido por la Universidad de la Habana a favor de la señorita Carmen de la Nuez y Suárez.

MEMORANDUM

El señor Secretario ha dirigido una comunicación al señor Tesorero Pagador de la Zona Fiscal de Holguín, recordándole los pedidos de fondos ordenados en 30 de enero, 6 de febrero y 6, 16 y 18 de marzo próximo pasados con destino al pago de sustituciones por licencias de Maternidad a favor de las maestras, Julia Balmaseda, de Puerto Padre, Mercedes Antúnez, de Mayarí, Antonia Riera Carrillo, de Mayarí, Aida Varona Pupo, de Mayarí, Lutgarda de los Reyes, de Mayarí, Clara L. Torre, de Holguín, Rita Pupo, de Holguín, Nicolasa Vallejo, de olguín, y Aida Aguilera, de Holguín.

Al mismo tiempo recomienda a dicho funcionario que en lo sucesivo cuide de extender las solicitudes de fondos tan luego reciba la comunicación que las interesa, pues tratándose de gastos de personal debe merecerle el asunto atención preferente.

TINATA
MATA LA GARRAPATA

Es un polvo que se usa como talco. No mancha. No produce picazón. No da mal olor. No es venenoso. Ni cáustico. Si el perro se lame no le pasa nada. No necesita bañarlo y a cambio de todas estas ventajas prácticas, no deja una garrapata viva. Pruebe hoy mismo una latica. De venta en boticas y ferreterías y en

LA CASA DEL PERRO
NEPTUNO Y AMISTAD — A-4557.
Solicite folleto gratis.
Se envía al interior por $1.10.

SENSACIONAL
APERTURA DE VERANO

Nuestro surtido de zapatos alcanza lo que su imaginación puede desear.

Distíngase por su refinamiento y buen gusto.

Un nuevo patrón hecho de gamuza blanca con la media pala, talonera y escocesa de rusia medio tono $6.50

Nueva industria. Guano claro y tabaco primorosamente tejido con vivos y tacón satinado oscuro. Tacón alto $8.50

De gran vestir. La pala es de gamuza blanca y la talonera color avellana . . . $5.00

Gran atracción. De tafilete perla pálido con los adornos y el tacón color sunbronce. Tacón extra alto $10.00

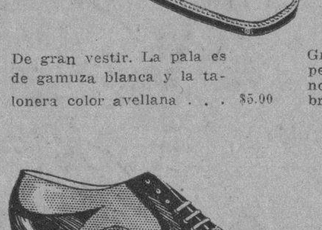

Ideal combinación de piel champagne con adornos de charol caramelo $5.50
El mismo estilo todo de piel mate $5.50

Primoroso modelo de glacé color Malta, combinado a cuadros con piel oscura. Hebilla de gran atracción. Tacón aeroplano $8.50

Envíos al interior, 30 centavos.

Ya está circulando nuestro Catálogo de Verano, solicite usted uno y lo complaceremos en el acto.

ABADIN Y CIA.

LA REINA
(Antigua de Cabrisas)
Galiano y Reina

M.E.C.D. 2016

MADAME KUZMA

Ex-modelista de las principales casas de París, acaba de recibir un variado surtido de pajas de seda. La última novedad para turbantes los que artísticamente modela en la cabeza de las clientas. Al mismo tiempo le expone un gran surtido en creaciones de las pajas más finas como Bankog, Balibundal Sisol y Baku a precios reducidos.

PRADO 31, entre REFUGIO Y GENIOS.

UN GENERAL ESPAÑOL, DOS CHILENOS Y UN DIPLOMATICO, EN EL "C. COLON"

Este barco español llegará hoy a nuestro puerto y saldrá mañana, para Nueva York, Coruña, Santander y Bilbao

EL CRISTOBAL COLON

Según noticias recibidas por el señor Manuel Otaduy, Agente general en la Habana, de la Trasatlántica española, se sabe que al medio día de hoy 1 p. m. arribará a este puerto, el trasatlántico Cristobal Colón, que trae carga general y 300 pasajeros en tránsito para New York, Coruña, Santander, Gijón y Bilbao para donde saldrá mañana. Para la Habana trae 30 pasajeros.

LOS QUE EMBARCAN

Tienen tomado pasaje en el mencionado correo los señores Lizardo Pérez Alonso, Francisco Basterrechea e hijo, Pedro G. Calles, Manuel Lou Schul, Gregório Obeso, Palacio, Vicente Zarrasqueta, Nicasio García, Soledad Camba, Ildefonso Sánchez, Nazario del Valle, Celestino García, José Pernas, Rogelio Piña, Maximino García, Amado Seijido, Manuel Pardo, Antonio Amasidor, Julia y Ana Salabarría, Luis Castro López y señora, José María Sánchez, Manuel González, Manuel Gómez, Vicente Ramiro, Manuel Fernández, José Fernández González, Angelina Fernández, Agapito Llorent, Luis García Quintana, José M. Rodríguez, Carmen Martínez e hijos, José Martínez, Basilisa P. Fernández, María L. Rodríguez, Gabriel Merce, Antonio Novoa, Bernardino Mosquera, Silverio Redondo, Carlos Zúñiga Hoja y familia, Josefa Morris, Armando Gutiérrez, Francisco Fernández, Manuel Escurrido, Luis González, Eugenio Pereda Algarra, Consuelo Agori, Elvira Herrera, Antolín Pereda, Margalita Grande, Santos Fernández Redondo, José A. Lorenzo, Mariano Pérez, Manuel Picos, Manuel L. Barreiro y familia, Antonio Menéndez, Luis Fernández, María N. Vivanco, Luisa L. Ortiz, Tomasa Chao, Blas Larino, Pelea y familia, Jesús M. Casabella, Jesús Trillo, Carmen Antelo, Concepción Fernández, Casado Palacio y señora, Bernardo González, Juan Zaldidea, José Alvarez, Francisco B. Rivsa, Tiburcio B. Rivas, Agustín Menéndez y señora, Santiago Cedron, Antonio Leal, Jesús Díaz y familia, Antonio González García, Bernardo Vázquez, José Villamil y señora y otros.

SALADRIGAS EN LA ADUANA

A las 10 de la mañana de ayer se constituyó en el edificio de la Aduana el Juez de Instrucción de la Cuarta Sección Dr. Saladrigas con el oficial que actúa en la causa iniciada a virtud del contrabando de opio, ocupado en un establecimiento de la calzada de 10 de Octubre.

El Administrador de la Aduana, doctor Varona Guerrero, recibió al doctor Saladrigas en su despacho, y después de una extensa entrevista, pasaron al local donde tiene fijada su oficina el Administrador Delegado, cuyo mobiliario había sido sellado mediante un acta levantada por los especiales de la Aduana una vez que se decretó la suspensión de empleo y sueldo de la persona que desempeñaba ese cargo.

Después de cerradas todas las puertas que impidieron la vista al público se procedió a levantar los sellos de los escaparates y la mesa escritorio practicándose un minucioso registro de cuanta documentación allí había retirándose los sellos de la Aduana.

Terminada esa diligencia se procedió por el juzgado a precintar nuevamente los muebles de referencia retirándose el Juzgado y manteniéndose secreto sobre el resultado de tal registro.

DISTRIBUIDAS LAS FUNCIONES

Por decreto del Administrador de la Aduana de ayer, se ha dispuesto que las atribuciones encomendadas al cargo de Administrador Delegado de la Aduana sean distribuídas entre el Jefe de Vistas, el Jefe de Información y las quejas y reparos en general en el propio administrador.

UN BARCO DEL SERVICIO HIDROGRAFICO

Ayer tarde y procedente de Key West llegó el barco auxiliar de la Armada de los EE. UU. Hannibal de 4 mil toneladas de desplazamiento y que manda el Comandante W. W. Sonyht con una tripulación de 281 hombres.

Este barco está destinado al servicio de la Comisión Hidrográfica que está levantando los planos y realizando fondeos y otros trabajos hidrográficos en las costas de Cuba, y su visita a la Habana es para darle descanso a la tripulación.

EL HABANA

El vapor de bandera nacional "Habana" de la Empresa Naviera de Cuba llegó yer de Puerto Rico, República de Santo Domingo y Santiago de Cuba conduciendo carga general y 11 pasajeros que son Antonio Subieta, Juan Olavarrieta Blanca P. Smith y familia, Justina Díaz, Arturo Morales y familia, y Leopoldo Thomas.

EL SAN BLAS

El vapor inglés San Blas de la Flota Blanca llegó ayer de Boston con carga general para la Habana y de tránsito así como cuatro pasajeros.

EL SANTA BARBARA

Procedente de Valparaiso y escalas llegó ayer el vapor americano Santa Bárbara de la Grace Line, que trajo 13 pasajeros para la Habana y 149 en tránsito para New York.

Llegaron en este vapor el agregado argentino Tomás Gaham y familia, Renato Barrada y familia, doctor Elliot Wilson y señora, Rafael Herrera y otros.

EL COLOMBIA

Este vapor de la Panamá Mail llegó ayer de Puerto Colombia, con 34 pasajeros para nuestro puerto y 92 en tránsito para New York.

Por este barco llegaron los señores José Vicente Castro, John Cotton y familia, Felipe V. Cuevas, Germán Fernández, Teresa viuda de Fox y familia, Jesús González.

EL JUAN SEBASTIAN ELCANO

Según cablegrama recibido ayer por el señor Otaduy se sabe que el trasatlántico español Juan Sebastián Elcano, llegó ayer a New York procedente de la Habana para seguir viaje a Cádiz y Barcelona.

Como se recordará en este barco viajan el Arzobispo de la Habana y otras distinguidas personas.

UN CASO PINTORESCO

En los muelles se comentaba ayer de madrugada una escena que resulta pintoresca.

Como se recordará Mr. Whitehead, un magnate americano que tuvo en la Habana un pleito con su compañera de viaje, la caricaturista Miss Porter, y los cuales desde entonces residen en la Habana, pretendió embarcar de manera incógnita, en el vapor Toloa en dirección a New York, pero la Porter también enterada del viaje de su amigo sacó también billete en el mismo barco, pero cuando ambos viajeros se vieron en el muelle cada cual trató de engañar al otro y al fin ninguno de los dos embarcó.

EL GOVERNOR COBB

Procedente de Key West llegó ayer tarde el vapor americano Governor Cobb, de la Peninsular Occidental S. S. Co. que trajo carga general y 57 pasajeros entre ellos los señores José María Zayas y señora, Matilde Fernández, Fe de Irizarm, Isaac Besin, José R. López y familia, V. Blas G. García.

LOS FERRIES

Los ferries Joseph R. Parrot y Henry M. Flagler llegaron ayer de Key West con 26 wagones cada uno de carga general.

EL MIRITA CON PETROLEO

El vapor tanque de bandera noruega "Mirita" llegó ayer de Aruba con un cargamento de petróleo crudo.

LOS QUE SALIERON

Ayer salieron los siguientes barcos los ferries Parrot y Flagler para Key West el Monterey para New York, el Toloa para el propio puerto.

UNA FELICITACION

Mr. D. Thomas, el agente general de la Ward Line en la Habana, quien además representa a la Clyde Line ha pasado una comunicación a la Jefatura de Cuarentenas, felicitando a los médicos del puerto de la Habana por los muy eficaces servicios que durante la pasada temporada invernal realizaron en el rápido despacho de los numerosos barcos que esa empresa recibió repletos de turistas.

EL SAUGOR

Este vapor inglés llegó ayer de Cárdenas y puertos del interior en la India con un cargamento de arroz.

EL ORDUÑA

Procedente de Liverpool, La Pellice ,Santander, Coruña y Vigo llegó ayer tarde el vapor inglés Orduña de la Mala Real inglesa que trajo carga general, 176 pasajeros para la Habana y de tránsito para Cristóbal hasta Valparaiso para donde siguió viaje por la madrugada.

Llegaron en este vapor los señores Mauricio Ferrán Joaquín Labranedo, Manuel Astorga y familia Ramón R. Podas, José Valle, Francisco González, José Horchace, José M. López y familia, José López Rodríguez, Antonio Llanes y familia, Vicente González, Alejandro M. Méndez y otros.

Entre los pasajeros de tránsito de este barco viajan el Excmo. señor Conde de Villamediana y familia, Ministro de España en el Ecuador que fueron saludados por el Embajador de España en Cuba señor Méndez Vigo.

El médico colombiano Dr. Pablo Borrero y familia, el médico chileno doctor José Torrido Medina y señora y el General del Ejército de Chile señor Pedro Carpin y los diplomáticos Armando Quesada, y Luise de Brune y los capitanes de la armada chilena Juan de Cruz Tapia y familia.

MR. HERSHEY

Por la ruta de la Florida llegó ayer tarde el distinguido hombre de negocios norteamericano propietario del central y ferrocarril de su nombre Mr. Milton Hershey.

SERVICIO DE LOS CAÑONEROS

Por los comandantes de los cañoneros Pinar del Río en la costa norte de Vuelta Aaboj y del 24 de Febrero en la costa sur han sido dejados incursos en multa y ocupado además más de 100 redes de pescas de las prohibidas a distintos pescadores de esas zonas.

CASOS DE POLICIA

La policía del puerto conoció ayer de los siguientes casos:

El jornalero Daniel Viñas, vecino de Tenerife número 67 trabajando en los muelles recibió casualmente heridas de carácter leve.

Francisco Cárdenas, chofer, acusa al tripulante del vapor Pastores nombrado Goo Harisron de haberle ocupado su automóvil y no querer le abohar el importe de su trabajo.

El vigilante número 5 acusó de desobediencia a Ramón Betancourt y a Jesús Cadott porque al requerirlos para que no molestaran a los turistas llegados en el vapor Colombia lo desobedecieron y faltaron.

El sargento Manuel Pérez acusa al chofer Domingo Zúñiga, de haberlo desobedecido.

El vigilante número 5 dió cuenta de que al tratar de detener al chofer que manejaba el auto número 33247 éste se dió a la fuga.

VAPORES A ESPAÑA

EXPOSICION DE SEVILLA

Si usted piensa viajar visítenos para comprar su equipaje. Precios de Liquidación.

EL LAZO DE ORO

Manzana de Gómez, frente al Parque Central.

Teléfono A-6485

HABANERAS

Viene de la página NUEVE

BODA INTERESANTE

ANOCHE EN EL VEDADO

Mignon Solar.

La linda novia de anoche.

En la Iglesia Parroquial del Vedado quedó unida su suerte a la del joven aristócrata francés Alain d' Villebret.

Vizconde de Villebret.

De la Legión de Honor.

El decorado del templo corrió de parte de **El Clavel**, nuestro jardín nacional, cuyos floristas, siempre triunfadores, supieron dejar una vez más el nombre de aquel jardín a la altura del bien ganado renombre de que disfruta en el gran mundo habanero.

Bajo la sabia dirección de los Armand la iglesia quedó completamente transformada.

El altar aparecía todo tapizado de flores artísticamente distribuídas en búcaros y jardineras.

Un gran marco de pétalos rodeaba la imagen del Sagrado Corazón de Jesús, ante la que fueron bendecidos los felices amores de la enamorada pareja.

Las arecas, formando dos bosques a los lados del altar, hacían resaltar aún más la blancura inmaculada de las flores.

Calas y lirios se veían prendidos a la baranda del presbiterio, de la que caían, como tupida cortina que ocultaba el barandaje, finas guirnaldas de espárrago.

Al extremo interior de los bancos, bordeando la senda de los novios, se veían preciosos ramos de **easter lillies**, dalias, gladiolos y aleliés, colocados con tal arte y maestría que daban la sensación de que florecían en sus propios canteros.

A la entrada se alzaban dos grandes grupos de arecas y así, distribuídos por todo el templo, se veían también preciosos macizos de plantas.

La novia, ricamente ataviada con las galas nupciales que realzaban sus naturales encantos, aprisionaba en sus manos un bouquet que era un prodigio de belleza y de buen gusto.

Nueva creación de los Armand.

Primorosa.

Era como un medallón de blancas y perfumadas gardenias con caídas de guirnaldas de espárrago salpicadas de flores y con un grupo de cinticas de tisú de plata artísticamente prendidas.

Fueron padrinos el hermano del novio, señor Beltrán d'Villebret y la señora Sofía Solar de Arozarena, tía de la novia, en representación de la señora madre del novio, la Vizcondesa de Villebret, ausente en Europa.

El Ministro de Francia, M. Louis Rais, firmó como testigo del joven Vizconde con el señor José R. Cidre y el doctor Raúl de Cárdenas.

Otro testigo más.

El general Armando Montes.

Y por la señorita Solar, los señores René Bonnet, José C. Beltrons, Enrique Samuel Duany y José A. Cadenas.

Los nuevos esposos, después de breves días en el **Sevilla-Biltmore** emprenderán viaje.

Viaje de boda.

Lleno de dulces promesas.

SUMMER CASINO

Vuelve...

Vuelve el Summer Casino.

Esto es, nuestro gran centro deportivo y de recreo, allá, en luminoso edificio de las cercanías de la Playa.

La inauguración de la temporada está ya dispuesta oficialmente.

Será el martes próximo.

Con gran fiesta.

Enrique FONTANILLS.

TACON ALTO $15.00
Tacón MEDIANO $14.00
Interior, 30 cts.

Glacé Beige claro, con pala y talonera beige oscuro y aplicaciones Brown. SE REMITE CATALOGO

PRESUPUESTO EXTRAORDINARIO PARA OBRAS PUBLICAS EN STGO. DE CUBA

Serán emprendidas sin pérdida de tiempo por el Alcalde y alcanzan la suma de cuatro millones. La Convención Rotaria

SANTIAGO DE CUBA, abril 25.—DIARIO DE LA MARINA, Habana. Después de varios días de sesiones que duraron hasta horas avanzadas, anoche, a las dos de la madrugada, acábase de aprobar en el Ayuntamiento el presupuesto extraordinario para las obras públicas que, a iniciativas del doctor Arnaz, alcalde, acometerá el Municipio, las cuales alcanzan hasta la suma de cuatro millones y comprende paseos, parques, hospitales, estaciones de bomberos, etcétera.

Hoy salió para ésa el doctor Juan J. Remos, quien vino a Oriente en relación con el concurso de oratoria que se organiza. Fué recibido y atendido por el gobernador Barceló, quien le prometió su cooperación y le dijo trataría de obtener un premio del Consejo Provincial para el ganador del mismo por esta provincia, y así darle mayor auge al concurso citado. — Vega

SANTIAGO DE CUBA, abril 25.—DIARIO DE LA MARINA, Habana. — Mañana llegarán en dos trenes especiales a esta ciudad los rotarios de toda la República, con el fin de asistir a la Convención Anual, la novena del Distrito 25, para cuyo acto se nota gran animación. Después de llegar, los miembros de la Convención pasearán y descansarán.

El sábado 27, a las nueve de la mañana, celebrará la sesión de apertura la Convención en los salones de la prestigiosa sociedad Club San Carlos. Dirá breves palabras de apertura el presidente local, el ilustre doctor Max Henríquez Ureña, y en nombre de los huéspedes el doctor Carlos Gárate, del Club Habana.

Acto seguido se presentaá a los visitantes a Abel Marrero, gobernador del Distrito Cuba.

Después seguirán otros actos de índole interna de la Convención, rematando el día con un gran baile en los salones del Vista Alegre Club.

El lunes se hará la elección del nuevo gobernador del Distrito, para cuyo cargo se habla de los señores Pina y doctor Henríquez.

Se esperan más de doscientos rotarios. — Matías Vega, corresponsal.

MEDALLAS DE ORO PARA UNA MISION

Por su plan de reforma de la hacienda de Santo Domingo

SANTO DOMINGO, República Dominicana, abril 25. (AP).— El Congreso Dominicano ha concedido una Medalla de Oro a todos los miembros de la Misión Dawes, para reconocer sus servicios en la preparación de un plan de reforma de la hacienda y los presupuestos de la República.

El General Charles G. Dawes, jefe de la Misión, ya le había sido concedida una Medalla de Oro por el Gobierno.

Es fácil HORNEAR cuando se tiene este LIBRO

Galletas, Molletes, Pasteles, Bizcocho Esponjoso, Roscones . . .

ENCONTRARA en este libro de cocina la manera de preparar toda clase de pastelería y otras delicias culinarias.

Ensaye estas recetas. Use el Royal Baking Powder (Levadura en Polvo Royal). Simplifica la elaboración de alimentos sanos y apetitosos, horneará mejor y evitará el desperdicio de harina, huevos y mantequilla. El Royal Baking Powder (Levadura en Polvo Royal) es una garantía de invariable éxito y el secreto del buen horneo casero.

Llene este cupón, escriba su nombre y dirección con claridad, envíelo y recibirá gratis un ejemplar del libro "Recetas Culinarias Royal."

ROYAL BAKING POWDER

W. B. Fair Company
Marta Abreu No. 39
Habana, Cuba

Sírvanse enviarme un ejemplar gratis de las "Recetas Culinarias Royal." 8

Nombre_____
Dirección_____
Ciudad_____

Notas del Puerto

TENTATIVA DE DEFRAUDACION

El Inspector de Descarga de la Aduana número 18, señor Isla de servicio en la escala del vapor Lerrdam, vió cuando el tripulante de dicho barco nombrado Antonio González y López, natural de España, de 17 años de edad, salía por la escala llevando en los bolsillos de la blusa dos pares de zapatos de niños por lo que procedió a su detención.

La policía del puerto levantó el oportuno atestado declarando el camarero González que los mencionados zapatos los llevaba para regalárselos a unos primitos suyos que residente la calle de Habana número 51, creyendo no cometer con ello delito.

LOS QUE VAN EN EL ORDUÑA

En el vapor inglés Orduña de la Mala Real inglesa, embarcaron anoche para centro y sud América los señores Luis Clavel y familia, Diplomático chileno, Gabriel Calvo, José Veissid, Alejandro Berger y señora, Erasmo Cinti y señora, Gabriel Quintanal, Juan Pol, Martín de Vázquez y familia, Isabel Gavidia, Alfredo Jarquia, y familia, Lera Cista y otros.

UN INGENIERO DE LA PHILIPS

Ayer tarde y por la vía de Key West llegó el ingeniero holandés C. H. Bon, perteneciente a la compañía de electricidad y radio Philips, quien trae la misión de hacer en el Capitolio Nacional la completa instalación de micrófonos y altos parlantes de que será dotado el Palacio del Congreso de la República, para poder ofrecer a 60 mil oyentes, la oportunidad de oir los discursos y debates de ambas cámaras cubanas.

Para los grandes acontecimientos también podrán los señores Senadores y representantes comunicarse con el público en general trasmitiendo al aire por una estación difusora de Radio sus discursos.

POR ARROJAR SUS MOSTOS AL RIO HA SIDO ACUSADA UNA DESTILERIA

También lo ha sido un central azucarero por la misma causa. Expediente administrativo al médico del puerto de Nuevitas

El doctor Fernando Rensoli y Machado, Director de Sanidad, comunicó ayer al Jefe local de Sanidad, de Florida, Camagüey, haberle concedido un plazo de treinta días al señor Alberto Girodes y Guerra, propietario del Matadero que abastece a aquella localidad, en cuyo plazo tendrá que realizar las obras de mejoramiento ordenadas.

El Director de Sanidad termina diciéndole al Jefe local de Florida, de que en caso que en el tiempo indicado las obras no hayan sido efectuadas, proceda a iniciar expediente de clausura contra el referido matadero.

ARROJAN MOSTOS A LOS RIOS

El doctor Ignacio Herrera, Jefe local de Sanidad de Marianao, ha ordenado la iniciación de un expediente de investigación con motivo de tener noticias de que la fábrica de whiskey "Cano Manufacturing Company", que radica en su término, viene arrojando mostos a un riachuelo que pasa junto a los terrenos donde aquella se encuentra enclavada.

—En la Dirección de Sanidad se recibieron noticias referentes a que por el Jefe local de Sanidad del Mariel se había dado cuenta al Juzgado correspondiente de que los propietarios del central San Ramón, venían infringiendo el artículo 115 de las Ordenanzas Sanitarias, es decir, que vienen arrojando sus mostos al río Cañas.

CASAS CLAUSURADAS

Por la Comisión de Clausura de la Secretaría de Sanidad y Beneficencia que preside el doctor Codina y actúa de Secretario el doctor Alfredo Comas, han sido clausuradas ayer las casas situadas en las calles de San Ignacio número 99 y Simón Bolivar (Reina) número 34, donde días pasados la Policía sorprendió un fumadero de opio.

La propia Comisión ha recomendado al Director de Sanidad la clausura de la casa situada en la calle P número 36, Vedado, propiedad de la señora Angela Alemany, por no reunir las condiciones sanitarias necesarias.

LEPROSO AL HOSPITAL

Procedente de Guantánamo, ingresó ayer en el Hospital de San Lázaro, (Rincón), el leproso señor Pedro Bulbi.

EXPEDIENTE ADMINISTRATIVO

El doctor Fernando de Plazaola, elevó ayer a la Superioridad el expediente administrativo incoado contra el Médico del puerto de Nuevitas.

SE CAYO DE LA ESCALERA.

Juana Capote Malles, re 21 mes de nacida, vecina de Cádiz número 82, sufrió se de una escalera en su domicilio de las que fué asistida en el Hospital Municipal.

DESOBEDIENCIA.

Joaquín Pérez Castro, estudiante y vecino de F. Polanco número 7 fué acusado de desobediencia por el vigilante García, con motivo de negarse a retirar de la esquina de M. Gómez y Menocal, donde se encontraba situado, molestando a los transeuntes en unión de otros individuos.

El Nacimiento De Un Hermoso Niño Les Realizo Un Sueño De Siete Años

Buenos Aires.—"Atribuyo al Sexocrin la felicidad que trajo a nuestro hogar el nacimiento de un hermoso niño, esperado desde hace siete años".

La falta de hijos es muchas veces debida a deficiencia glandular y cuando se estimulan las glándulas por medio de extractos glandulares, es posible la procreación.

Sexocrin

se encuentra de venta en las principales Boticas y Droguerías y con seguridad en

Habana: Droguería de Johnson, Sarrá, Taquechel y Droguería Americana.

Representante:— Alberto Peralta. Apartado 2349.

El folleto "Cómo Tener Hijos Sanos" es interesante e instructivo y puede obtenerse escribiendo a la Glandular Laboratories, 74 Cortlandt St., Depto. 59-48, New York.

NO ES USTED HOMBRE PRACTICO!

Si piensa ir a España este año y aún no ha tomado sus precauciones, Cía Ibero-Americana de Excursiones, S. A.

Obispo, 15, F. Habana. Tel. A-7578

KOKOFAT

¡¡Creaciones Cubanas que han Triunfado!!

RIVALIZAN CON LAS EXTRANJERAS Y LAS SUPERAN POR SU BUENA CALIDAD, ESMERADA CONFECCION Y MUY BAJOS PRECIOS

Para 2 a 8 años
CAMISITA DE BATISTA contrastando con PANTALONCITO DE CRASH AVIADOR,
$1.80
El MISMO ESTILO con CAMISITA BLANCA y PANTALONCITO de CRASH BLANCO con CUADROS AZULES
$2.00

Para 6 meses a 4 años
En WARANDOL DE LINO, diversidad de colores y bordados sugestivos
$1.75

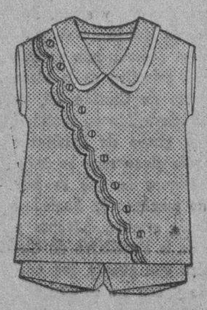

Para 1 a 6 años
Lindo modelito de CASAQUITA en género de LINO, COLORES SUGESTIVOS
$2.75

Para 1 a 6 años
En magnífica tela de WARANDOL BLANCO DE LINO, con llamativo emblema
$3.50

Para 1 a 6 años
Precioso modelito, CAMISETA DE OLAN BLANCO contrastando con PANTALON EN POPLIN DE COLORES
$4.50

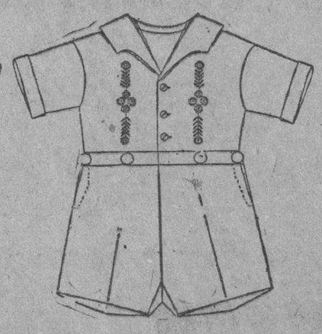

Para 1 a 6 años
Elegante modelito de WARANDOL EXTRA BLANCO con finos bordados
$4.50

Tenemos completo surtido de Trajes, Camisas, Babuchas, Pantalones, Overalls, Medias, Ropa Interior, etc. Hace muchos años que nos especializamos en artículos para niños

"LAS GALERIAS" O'REILLY Y COMPOSTELA

M.E.C.D. 2016

MERCADO DE AZUCAR

NUEVA YORK, Abril 25.—(AP)—Hubo hoy limitadas ofertas de crudos cubanos al comenzar la sesión, a 1-1/16 centavos costo y flete, con compradores a 1-7/8 centavos. La situación peemaneció relativamente sin cambio hasta horas de la tarde en que la National adquirió 58,000 sacos para pronto embarque a 1-15/16 centavos y algo más tarde la American y Rionda compraron todos los lotes de Cuba que se ofrecían a ese precio, haciendo que las ventas en el día subieran a unos 150,000 sacos. Más lotes se hubieran podido vender a ese precio, pero los tenedores de azúcares no parecían dispuestos a desprenderse de ellos a ese nivel. Varios lotes de Puerto ico para pron pronta entrega y de Filipinas a flote se ofrecieron en firme a 3.71 centavos, pero a última hora de la sesión continuaban sin venderse a pesar del interés que parecían mostrar los compradores. El precio local es de 3.71 centavos.

Doce avisos de entrega se publicaron al comenzar hoy la sesión de futuros y continuaron algún tiempo en circulación en contra de lo que se esperaba. Ejercieron alguna influencia desmoralizadora sobre los precios. Abrió la sesión irregular, con alza de un punto a una baja igual, pero en las últimas horas de la mañana y primeras de la tarde, hubo compras agresivas de los bajistas, especialmente de contratos de Julio, qu eavanzaron a 2 puntos. Hacia el fin del día, Mayo perdió terreno, cerrando la sesión con precios 2 puntos más alto a 2 más bajo, y ventas de poco más de 38,000 toneladas.

Mes.	Abre	Alto	Bajo	Cierre
Mayo. . . .	189	192	189	190
Junio. . . .				196
Julio. . . .	200	201	199	200
Agosto. . .				202
Septbre. . .	205	205	204	204
Octubre . .	209	209	209	208
Novbre. . .				209
Dicbre. . .	210	210	209	209
Enero. . . .	211	212	210	210
Marzo. . . .	217	217	215	215

Es opinión general que los consumidores del refino se preparan para volver al mercado, a fin de abastecerse para los dos próximos meses. Los negocios nuevos siguen siendo pequeños, pero existen indicaciones de que aumenta. La reventa de granulado no fué importante hoy y tampoco se ofreció azúcar de esa clase a menos de 4.85, con compradores a 4.82½.

MERCADO DE CAFE

NUEVA YORK, Abril 25.—(AP)—El mercado de futuros en café estuvo hoy más alto por compras de los bajistas y por cuenta del Brasil. Los contratos de Río del 7 abrieron sin cambio a 8 puntos más alto y cerraron con alza neta de 8 a 16 puntos y ventas de 39,000 sacos. Los contratos de Santos abrieron sin cambio a 4 puntos más alto y cerraron con alza neta de 4 a 11 puntos y ventas de 22,000 sacos.

Cotización del cierre:

Contratos de Río del 7: Mayo 16.13, Julio 15.43, Septiembre 14.81, Octubre 14.64, Diciembre 14.42, Enero 14.30, Marzo 13.99.

Contratos de Santos del 4: Mayo 22.35, Julio 21.59, Septiembre 20.76, Diciembre 20.20, Enero 20.00 y Marzo 19.68.

Río del 7 se cotizó a 17 y ½ y Santos del 4 de 24 a 24 y ½ en el costo y flete.

MERCADO DE ALGODON

Al cerrar ayer el mercado de New York se cotizaba el algodón como sigue:

Mayo.	19.98
Julio.	19.42
Octubre	19.52
Diciembre.	19.65
Enero 1930.	19.66
Marzo 1930	19.72

MERCADO LOCAL DE AZUCAR

Actuó ayer mejor impresionado el mercado local de azúcar.

Han terminado su molienda los siguientes centrales:

Covadonga, en Cárdenas, con 170.000 sacos y un estimado de 195.000 sacos.

Santa Teresa, en Sagua, con 220.000 sacos y un estimado de 250.000 sacos.

Trinidad, en Casilda, con 103.644 sacos y un estimado de 110.000 sacos.

Purio, en Sagua, con 120.000 sacos e igual estimado.

Han terminado su molienda hasta la fecha 84 centrales y continúan en actividad 79.

El movimiento de azúcar durante la semana pasada, según datos de los señores Gumá y Mejer, fué como sigue:

	Toneladas
Recibos seis puertos.	72.450
Recibos otros puertos. . . .	119.074
Exportación seis puertos. .	43.510
Exportación otros puertos.	94.713
Existencia seis puertos. . .	836.562
Existencia otros puertos . .	643.315

Centrales moliendo: 95.

	Toneladas
Hatteras.	80.636
Europa.	24.537
New Orleans.	15.584
Galveston.	8.666
Savannah.	6.423
Interior E. U.	2.316
América del Sur.	61

Habana, 22 de abril de 1929.

PROMEDIO OFICIAL DEL PRECIO DEL AZUCAR

Precio promedio oficial en almacén público alcanzado por la libra de azúcar de acuerdo con lo dispuesto en el artículo 10 del reglamento puesto en vigor por deceto presidencial:

MES DE ABRIL
1a. quincena

Habana	1.600885
Matanzas	1.607113
Cárdenas.	1.613269
Sagua.	1.611849
Manzanillo.	1.585573
Cienfuegos.	1.613270

Con tono de firmeza abrió ayer el mercado de azúcares crudos en Nueva York, con compradores a 1⅞ centavos libra costo y flete y vendedores a 1.15/16 centavos libra costo y flete.

Al mediodía se anunció la venta de 60.000 sacos de Cuba a 1.15/16 centavos libra costo y flete, pronto despacho a la National Sugar Co.

En la Bolsa de Azúcares Futuros se vendieron ayer 38.200 toneladas.

Las existencias de azúcares en los almacenes afianzados de New York ascendía nayer a 1.785.500 sacos.

El movimiento de azúcares en los puertos del Atlántico durante la última semana fueron 114.649 toneladas de arribos: 70.228 toneladas derretidas y 531.680 toneladas de existencias.

Anuncia el Instituto Azucarero de Washington que los azúcares derretidos por los refinadores de los Estados Unidos desde el 1 de Enero al 13 de Abril de este año, ascienden a 1.410.000 toneladas largas, contra un millón 225.000 toneladas en la misma fecha del año anterior.

El mercado de azúcares crudos de Londres abrió ayer más sostenido, con vendedores para embarque de junio a la paridad de 1.76 centavos libra libre a bordo.

Se dieron a conocer ventas de azúcares de Cuba, con destino a Rusia, para embarque de Abril y Mayo, sin dar más detalles.

MERCADO DE VIVERES

Nueva York, abril 24. AP.

Trigo número 2 rojo de invierno: bushel 1.39¾.

Trigo número 2 puro de invierno: bushel 1.27⅜.

Maíz para exportar: bushel 1.01¼.

Avena blanca: 60½.

Centeno: 1.06¼.

Afrecho Minneapolis: tonelada de 22 a 23.

Harina Patente: barril de 5.90 a 6.30.

Heno: tonelada de 24 a 25.

Manteca refinada: libra 13.20.

Aceite óleo: libra 10.25.

Grasa amarilla: libra 7.75.

Aceite semilla algodón: libra nominal.

Papas: barril de 2.40 a 4.00.

Cebollas número 1 amarillas: bushel 1.20 a 1.50.

Arroz: libra 7½ a 8.00.

Bacalao: libra de 11 a 12.50.

Judías Kinney: libra 8.15.

MERCADO DE TABACO

Inactivo el mercado ayer. Porque las operaciones que se ultimaron, no se advirtieron. Nosotros las supimos, porque andamos en busca de ellas, tras de cualquier movimiento de los tercios.

Cuarenta y dos de clases limpias de Vuelta Abajo, de la cosecha del veintisiete, fueron vendidos y entregados por Fernández y Zabala a Perfecto García and Brothers, fabricantes de Tampa.

Otros lotes menores, de procedencias distintas y de clases varias, tambíén pasaron a terceras manos durante el día. Por la pequeñez de cada uno, no merecen que se les detalle.

Se comprenderá, pues, que si eso no más hubo en el mercado, el movimiento no se advirtiera.

Y, salvo que factores no precisados determinen lo contrario, poco más que eso nemos de ver hast que se encuentre en el mercado el tabaco d la nueva cosecha. Hasta que comiencen a llegar las partidas que más interesan.

LA RAMA QUE ENTRO AYER

Por el almacén de recibos de los ferrocarriles y los patios del antiguo Arsenal, entraron ayer las cantidades de tabaco en rama siguientes:

De Cumanayagua, para I. Kaffenburgh e hijos, 72 pacas.

De Zaza del Medio, para Manuel A. Suárez y Compañía, 91 tercios.

De Ovas, para Calixto Rodríguez Mauri, 5.

De Herradura, para Tamargo y Compañía 2.

También entraron, procedentes de Mendoza, y consignados a V. Ortega y a Toraño y Compañía, dos y quince tercios, respectivamente.

COMPRAS EN EL CAMPO

En las zonas de Partido y de Vuelta Abajo, han de verificarse algunas en los presentes días. Han de continuar, mejor dicho. En esta provincia, las compras de vegas, y en la pinareña, las de hoja libre de pié, de la que ya hay solicitudes en esta plaza.

Es posible que en este día, o mañana, se ultime la compra de una afamada vega en zona de esta provincia.

MERCADO DE ACCIONES

NUEVA YORK, Abril 25.—(AP)—El mercado de valores está atravesando nuevamente por una astringencia del crédito, precisamente en los momentos en que Wall Street creía que había pasado lo peor en lo que a lcrédito se refiere. Las cotizaciones perdieron terreno durante el día, pero no hubo gran excitación por vender y las transacciones bajaron a 3.335,800 acciones.

El interés de los préstamos sin plazo fijo saltó del 8 al 12 por ciento. Los acontecimientos más importantes acusados en las noticias del día, no se dieron a conocer hasta después de clausurada la sesión. Bethlehem Steel anunció que durante el primer trimestre del año había obtenido las mayores utilidades en tiempos de su historia, las que suben a $4.05 por acción común.

General Motor anunció utilidades en el primer trimestre de $1.37 por acción, con baja de $1.47 respecto al año pasado. Esta noticia fué desalentadora en vista de los rumores que circulan.

Algunas acciones tuvieron buen apoyo de compra, especialmente Commercial Solvents y Corn Products, que avanzaron 8 y 2 puntos respectivamente.

Una divisa excepcionalmente floja fué la de Casa Treshing que perdió 21 puntos, a 405, con baja de 104 puntos de su cotización máxima del año. Allis Chalmers perdió 8 de los 15 puntos que ganó ayer. Las acciones de motores cedieron generalmente uno o dos puntos. Bethlehem Steel cerró un punto más bajo y United States Steel cerca de dos. American Telephone, Bordens, Du Pont, Ingersoll Grand, International Telephone, Postum Cereal, Spicer, United States Industrial Alcohol y Yellow Truck, figuraron entre los valores que perdieron de 2 a 5 puntos.

MERCADO LOCAL DE VALORES

Con tono irregular estuvo ayer el mercado bursátil.

Según datos recogidos en la Bolsa, la recaudación neta de la Havana Electric Railway Co. durante el mes de marzo último ascendió a $101.579.89 contra $75.281.97 en igual mes del año anterior. Las utilidades netas de dicha Compañía en dicho mes de marzo fueron de $50.088.08, contra 25.094 pesos en el mismo mes del año anterior.

El total de ómnibus en circulación en la ciudad de la Habana en 29 de marzo de este año era de 560, contra 745 en igual fecha del año anterior.

Siguen flojas las acciones de los Ferrocarriles Unidos de la Habana y preferidas de los Ferrocarriles Consolidados.

En el acto de la cotización del bolsín se operó en acciones de Unidos a 39½ de valor.

De nuevo acusan flojedad las comunes de Cuba Company.

Con tipos más fáciles rigieron las acciones de Havana Electric Railway Co. y Havana Electric and Utilities Co.

De baja las acciones de Internacional de Teléfonos, quedando al cierre a 254⅝. Denotan pesadez las preferidas de Cuban Telephone Co.

Quietas las preferentes de la Telefónica Española.

Irregulares los valores industriales.

Flojas las Navieras.

Más sostenidos los bonos de la República de Cuba.

Firmes los de Havana Electric Railway Co. y Centro Asturiano y obligaciones del Ayuntamiento de la Habana.

Carecen de cotización oficial los bonos del Mercado Unico, Centro Gallego, Ferrocarril Norte de Cuba y del 4½ de Intenacional de Terléfonos.

BOLSA DE LA HABANA

Cotización oficial del día 25 de Abril

	Comp.	Vend.
Bonos y Obligaciones:		
República de Cuba 1904 Speyer	101½	104
República de Cuba 1905 Deuda Interior . . .	101	104
República de Cuba 1909 4 ½.	96	100
República de Cuba 1914 Morgan	102	105
República de Cuba 1917 Puertos.	101¼	104
República de Cuba 1923 5 ½.	102½	105
Ayuntamiento Habana: 1a. hipoteca	103	—
Ayuntamiento Habana: 2a. hipoteca	103	—
Banco Territorial.	95	—
Calzado.	10	—
Cervecera.	105¾	107
Cervecera (Obligaciones no hipotecadas)	93	95
Ciego de Avila	—	—
Curtidora.	—	—
Gas.	109	—
Havana Electric (Consolidados)	84⅛	86
Manufacturera	20	32
Matadero	—	—
Nueva Fábrica de Hielo (bonos).	103	—
Papelera Serie A.	101	105
Papelera Serie B.	82	—
Teléfono.	95⅛	100
Teléfono Conv. Col. . .	—	—
F. C. Unidos.	76	78
Edificio La Metropolitana (S. A.)	98	103
Jarcia Matanzas	99	101
Iron Beer (Obligaciones no hipotecadas)	—	—
Havana Electric (Obligaciones)	71¼	72½
Centro Asturiano	104	107
BONOS:		
Empréstito seriado de la República de Cuba.—Morgan 5½ por 100. 1927.		
Serie B 1929	100	—
Serie C 1930	100⅛	—
Serie D 1931	100¼	—
Serie E 1932	100⅜	—
Serie F 1933	100½	—
Serie G 1934	100⅝	—
Serie H 1935	100¾	—
Serie I 1936	100⅞	—
Serie J 1937	101	—
ACCIONES:		
Banco Agrícola	—	—
Banco Territorial	58¾	—
Banco Territorial, benef.	3	—
Banco de Préstamos sobre Joyería.	—	—
Cervecera.	197	—
Cuba Cane pref.	—	—
Cuba Canee com.	—	—
Cuba R. R.	—	—
Curtidora.	—	—
Havana E. Railway Co. pref.	73½	75½
Havana E. Railway Co. comunes.	10⅞	14
Jarcia pref.	99⅝	100½
Jarcia com.	20	30
Licorera com.	4¾	5
Lonja pref	100	—
Lonja com.	115	—
Manufacturera pref. . .	5	7
Manufacturera com. . .	2	3½
Naviera pref.	69½	73
Naviera com.	9¾	11
Nueva Fábrica de Hielo.	319	—
Nueva Fábrica de Hielo, benef.	105	115
Perfumería pref.	52	—
Perfumería com.	5	—
Pesca pref.	105	—
Pesca com.	24	—
Teléfono pref.	112¾	114⅞
Teléfono com.	130	—
Tel Int.	250	—
F. C. Unidos.	39	39⅞
Unión Oil	19	20
Metropolitan Auto	—	—
Fibras y Jarcia	61¾	—
Fibras y Jarcia (sindicadas)	61¾	—
Ferrocarriles Consolidados Cuba, pref. . . .	62½	70
Matadero	—	—
Compañía de seguros La Mercantil	125	175

MERCADO DE BONOS

VALORES AZUCAREROS
Nueva York, abril 25. AP.

	Alto	Bajo	Cierre
Amer. Sugar— Ventas 2.700	82 ¼	81 ⅜	81 ⅞
C. Am. Sugar. Ventas 1.100	11 ¼	11	11 ¼
C. C. Sugar. Ventas 1.400	3 ¾	3 ½	3 ¾
C. C. Sugar Pf Ventas 1.300	10	9 ¼	9 ¾
P. A. Sugar— Ventas 400 .	16 ¾	16 ½	16 ½

BONOS CUBANOS
Nueva York abril 25. AP.

	Alto	Bajo	Cierre
In Tel and Tel	259 ¾	252 ¼	254 ⅝
Cuba 5 ½ S. 1953	101	100 ¾	101
Cuba Ex 5 S. 1944			100
Cuba Ex4 5 . 1949			101
Cuba Ex 4½ s 1949			92
C. Railroad 5 s 1952	90 ½	90 ½	90 ½
H. Electric 5 s 1952			82 ¼

BONOS DE LA LIBERTAD
Nueva York abril 25. AP.

	Alto	Bajo	Cierre
Libertad:			
3 ½ s.	98.2	97.26	97.28
1o 4 ¼ s. . .	99.14	99.14	99.14
4o 4 ¼ s. . .	99.25	99.19	99.19
Tesoro:			
U S 4 s. . . .	104.29	104.17	104.17
U S 4 ¼ s. . .	108.30	108.23	108.30
U S 3 ¾ s. . .			
U S 3 ⅜ s. . .	97.27	97.25	97.25

BONOS INTERNACIONALES
Nueva York abril 25. AP.

	Alto	Bajo	Cierre
Burdeos 6 1934	99 ⅞	99 ⅞	99 ⅞
Lyon 6 s 1934.	99 ⅞	99 ⅞	99 ⅞
Marsella 6 S. 1934			99 ⅞
Alemania 7 S. 1949	106 ⅛	106	106
Francia 7 S. 1949	107 ⅜	107 ¼	107 ¼
Argentina 6 S. 1957	100 ¼	100	100
R. Chile 7 S. 1942	101 ½	101 ½	101 ½
Checoeslovaquia 8 s 1951. . .	110 ¼	109 ⅝	109 ⅝
Italia 7 s 1951.	97	96 ¾	97
Brasil 6 ½ S. 1927-1957. . .	94 ¼	94	94

CLEARING HOUSE

Las compensaciones de los Bancos asociados al Habana Clearing House durante el día de ayer ascendieron a $3.348.375.50.

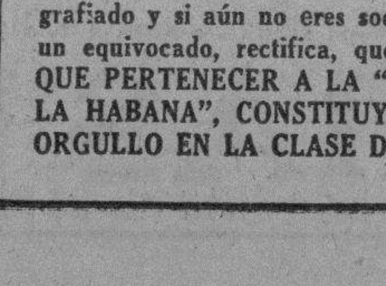

ESTE edificio que veis aquí fotografiado es el hermoso palacio que la "Asociación de Detallistas de la Habana y su Provincia" posee en la calle de Chacón número veinte y cinco. Ese palacio es la casa de todos los bodegueros de la Habana y su provincia que se dedican con su trabajo al bien colectivo de la clase Ese palacio de Chacón 25, es el esfuerzo convertido en realidad de un gran grupo de detallistas que hace sólo cinco años se unieron para formar lo que es hoy asombro de muchos: la Sociedad minorista más grande, solvente y respetable de la República de Cuba; la única que cuenta con edificio propio y con un capital saneado de más de $38.000; la única que cuenta para el servicio gratuito de sus socios con cinco competentes abogados y dos procuradores; la única sociedad, en fin, que tiene afianzados tanto a sus empleados como a los que componen el Departamento de Contabilidad, anexo a la propia "Asociación".

Señor Detallista: Contempla ese hermoso edificio aquí fotografiado y si aún no eres socio de la "Asociación", si todavía eres un equivocado, rectifica, que aún estás a tiempo. RECUERDA QUE PERTENECER A LA "ASOCIACION DE DETALLISTAS DE LA HABANA", CONSTITUYE, HOY POR HOY, UN SIGNO DE ORGULLO EN LA CLASE DETALLISTA DE ESTA REPUBLICA

BOLSA DE NEW YORK

FERROCARRILES

Atch Top Sta Fe.	200⅞
Atl Coas Line.	—
Baltmore Oho.	122⅛
Canadian Pacific.	239½
Chesapeake Ohio.	225¼
Chi Gt. West com.	18½
Chi Gt West pref.	51⅝
Chic N. W.	84¼
Chi Mil San Paul com. . . .	—
Chi Mil San Paul prf. . . .	52⅝
C. Rock I. P.	125⅛
Delaware Hudson.	—
Erie.	71½
Great Northern.	—
Kansas City Southern. . . .	—
Lehigh Valley.	88⅞
Louisville Nash.	—
Mo. Kan Tex com.	51⅛
Mo. Pac com.	82¾
Mo. Pac pref.	134⅛
N. Y. Central.	185¼
N. Y. N. H. H.	100⅝
Northern Pacific.	103
Pennsylvania.	81⅞
Reading.	106½
St. Louis S. Francisco. . .	113⅜
Seaboard Air Line com. . .	—
Seaboard Air Line pref. . .	—
Southern Pacific.	126¾
Southern Railway.	142¾
Texas Pac.	—
Union Pacific.	218
Wabash comunes.	64
Western Maryland com. . .	43⅜

EQUIPOS

American Car Fiundry. . . .	98¼
American Locomotive. . . .	—
Baldwin Locomotive.	252½
Gen Rail Sig.	105
Pullman Company.	84
Westinghouse Air Brake. .	9⅛

MOTORES

Chryler	94⅜
Continental Motors.	22⅛
General Motor, New.	85¼
Grahan Paige.	35¼
Hudson Motor Co.	86⅜
Huppmobile.	52⅝
Mack Trucks.	104½
Nash.	98½
Packard Motors.	130
Reo Motors.	27½
Studebaker Corp.	82¾
White	47⅜
Willys Overland.	25

MARINA

American International. . .	64½
Atlantic Gulf West I. . . .	59⅝
United Fruit.	—

ACCESORIOS

Am. Bosch Mag.	54¼
Briggs Mfg. Co.	44⅛
Eaton Axle S.	64
Electric Auto Light.	147
Murray Body	80¼
Spicer Mfg. Co.	—
Stewart Warner.	70⅝
Timken Roller.	82⅝

GOMAS

Fisk Tire.	11½
Goodrich.	86
Goodyear.	131½
Kelly Springfield Tire. . .	17⅛
U. S. Rubber.	56⅞

ACEROS

Am. Steel Fou.	67
Bethlehem Steel.	113⅜
Central Alloy.	46½
Crucible Steel.	91
Otis Steel.	43¼
Republic Iron Steel.	99¼
U. S. Steel.	185⅝
Vanadiun.	95¼
Younstown.	—

PETROLEOS

Atlantic Ref.	61
Barnsdall A.	43½
General Asphalt.	74¼
Houston Oil.	98
Independent Oil Gas. . . .	36⅛
Marland Oil.	40
Mid Cont Pet.	35
Pan American "B".	59⅛
Phillips Petroleum.	42⅛
Pure Oil.	26¾
Shell Union Oil	29½
Sinclair Oil Corp.	38½
Skelly Oil.	43⅞
S. O. Calif.	77⅝
Standard Oil of N. Y. . . .	43
Standard Oil of N. J. . . .	58
Superior Oil	8⅞
Texas Co.	66
Texas Pac Land.	17⅛
Transcontinental Oil. . . .	11
Union Oil Cal	51¾
Union Oil Cal.	51¾
Warner Quinlan.	34

DIVERSIONES

Famous Paramow.	66½
Fox Film.	92
Loew's Inc.	62
Pathé Exchange.	21½
Warner Bros Pic.	116¼

TIENDAS Y ALMACENES

American Woolen.	18¾
Ass'd Dry Goods.	51¾
Kresge	49⅝
Montgomery Ward.	125½
Sears Roebuck.	155⅛
Woolworth.	226¾

SERVICIOS PUBLICOS

American For Pow.	95½
American Tel and Tel. . . .	229⅝
Am. Water Works	85
American Gas Electric. . . .	—
Brook Man Tran.	66⅜
Canadian Marconi.	—
Columbia Gas.	—
Consolidated Gas.	108⅞
De Forest Radio.	—
Elec. Light Pow.	66⅜
Elect Bond Share.	—
Electric Investors.	—
Ford Motor Ltd.	—
Hazceltine.	—
Internt'l Tel Tel.	254⅝
Interboro R. T.	33
Marconi International. . . .	—
Man El Supply.	—
National Power Light. . . .	52⅝
North American.	106⅛
Pub. Ser N. J.	82¾
Standard Gas Elec.	86⅛
United Gas Improvement. . .	—
Utilities Power and Light. .	43½
United Light.	—

AZUCAR Y FERROCARRILES CUBANOS

American Beet Sugar.	—
American Sugar Ref.	81⅞
Cuban Cane Sugar com. . . .	3¾
Cuban Cane Sugar pfd. . . .	9¾
Cuban American Sugar. . . .	11¼
Cuba Company.	20⅛
Gt. West Sug.	37½
Consolidated R. R. of Cuba .	63
Punta Alegre.	16½
Puerto Rico Sugar.	36⅝

BOLSA DE NEW YORK

NEW YORK, abril 25 (AP).
ACCIONES: 3,335,800
BONOS: $8,782,000
CAMBIOS: $1,252,000,000

COTIZACION DE LA PESETA

La peseta española se cotizó ayer al cierre del mercado a razón de

6 PESETAS
94.09 CENTIMOS

COTIZACION DEL FRANCO

El franco francés se cotizó ayer al cierre del mercado a razón de

25 FRANCOS
60 CENTIMOS

MERCADO DE GANADO

DIA 25

LA VENTA EN PIE.—El mercado se presenta muy firme para la venta en pie. Hay tendencia al alza.

GANADO VACUNO. — (Compradores).—En la provincia de Pinar del Río a 5 ¼ centavos entregado en la Habana; de Las Villas a 5½ centavos con un diez por ciento de descuento; de Camagüey, pesado en la ciudad de Camagüey a 5½ centavos neto y de otras procedencias de la misma provincia con un cinco por ciento de descuento.

Por el de la provincia de Oriente pagan a 5½ centavos con el 5 por 100 de descuento.

GANADO DE CERDA.—(Compradores). Cerdos criollos en pie de 8 a 11 centavos libra y americanos también en pie de 14 a 16 centavos.

GANADO LANAR.—En pie de 7 a 9 centavos libra.

MATADERO DE LUYANO. — Las reses beneficiadas en este matadero se cotizan a los precios siguientes:

Vacuno: pecho a 19 centavos; piernas 27 centavos; las medias reses las cobran a 25 centavos; menudencias a $2.70.

Cerda del país: de 41 a 51 centavos.

Cerda americano: de 41 a 51 centavos.

Lanar: de 41 a 56 centavos.

Tasajo del país: de 1 8a 24 centavos.

Reses sacrificadas en este matadero:

Vacuno.	214
Cerda.	70
Lanar.	20

MATADERO INDUSTRIAL. — Las reses beneficiadas en este matadero se cotizan a los siguientes precios:

Vacuno: de 22 a 27 centavos.

Cerda del país: de 41 a 51 centavos.

Cerda americano: de 41 a 51 centavos.

Lanar: de 36 a 56 centavos.

Reses sacrificadas en este matadero:

Vacuno.	265
Cerda.	129
Lanar.	55

MERCADO DE CUEROS.—El mercado de cueros se cotiza a los siguientes precios:

Rastro: 9 centavos libra.

Cocodrilo: de 30 a 35 centavos el pie.

Havana Packers: de 1 2a 13 centavos libra.

Lanar: a 40 centavos (pieles).

ENTRADAS DE GANADO.—Entraron de Camagüey 14 carros para la Compañía Ganadera de la Habana y 14 carros para los señores Lykes Bros Co. También llegaron para Lyke Bros Co. seis carros de Sagua la Grande.

DETALLISTAS

VACUNO.—Primera 25 centavos libra; segunda 20 centavos libra; tercera 15 centavos libra.

CERDA.—Masa 45 centavos libra; entreverado 25 centavos libra.

LANAR.—Piernas, costilla, surtido 40 centavos libra.

MERCADO DE CAMBIOS

Nueva York abril 25. AP.

INGLATERRA: Libra esterlina. Par 4.86.6.
Vista. . . . . 4.84 ⅞
Cable 4.85.11/32

ESPAÑA: Par 19. centavos por peseta.
Vista. 14.40

FRANCIA: Par 19.3 centavos por franco.
Vista. 3.90.9/16
Cable. . . . . 3.90 ⅞

BELGICA: Belga (nueva moneda).—Par 13.88.
Cable. 13.88

SUIZA: Par 18 centavos por franco.
Vista. . . . . 19.24 ¾

ALEMANIA: Par 23.88 centavos por marco.
Vista. 23.69

ITALIA: Par 19.5 centavos por lira.
Vista. . . . . 5.23 ¾

AUSTRIA: Par 14.07 centavos por chelín.
Vista. 14.05

DINAMARCA: Par 2.68 centavos por corona.
Vista. . . . . 26.65 ½

SUECIA: Par 19.2 centavos por corona.
Vista. 26.70

HOLANDA: Par 40.42 centavos por florín.
Vista. 40.14

GRECIA: Par 1.93 centavos por dracma.
Cable. 1.29

NORUEGA: Par. 26.8 centavos por corona.
Vista. . . . . 26.65 ½

CHECOESLOVAQUIA: Par 29.2 cts. por dinar.
Cable. . . . . 2.95 ¾

YUGOESLAVIA:
Vista. 1.76

RUMANIA: Par 19.3 centavos por lei.
Vista. . . . . 0.59 ½

POLONIA: Par 13.9 centavos por zloty.
Vista. 11.25

JAPON: Par 40.8 centavos por tael.
Vista. 44.65

CHINA: Par 79.287 centavos por tael.
Vista. 61.30

ARGENTINA: Par 40.42 centavos por peso.
Vista. . . . . 42.12 ½

BRASIL: Par 33.40 centavos por milreis.
Vista. 11.90

CANADA: Par 100 centavos por dollar.
Vista. . . . . 99 18 ¾

MEXICO:
Peso . . . . 42 ½

PLATA EN BARRAS

Nueva York, abril 25. AP.

La plata en barras se cotizó ayer en este mercado a 55¼.

BOLSA DE LONDRES

Londres, abril 25. AP.

Ferrocarriles Unidos de la Habana.	40
Consolidados por dinero . . .	55
Empréstito Británico del 5 por 100.	103
Empréstito Británico del 4 ½ por 100.	98⅛

N. Gelats & Co. BANQUEROS HABANA Aguiar 106-108

Vendemos cheques de Viajeros Pagaderos en Todas Partes del Mundo y Cartas de Crédito Circulares en las Mejores Condiciones

"SECCION DE CAJA DE AHORROS"

Recibimos Depósitos en esta Sección Pagando de 3 por 100 Anual

Todas estas operaciones pueden efectuarse también por correo

RADIO Y ELECTRICIDAD

PROGRAMAS CONCIERTOS — TRASMISIONES Locales y Extranjeras

PROGRAMA DEL CONCIERTO

que será ejecutado en el Malecón, el domingo 28 de abril de 1929, por la Banda de Música del Estado Mayor del Ejército, trasmitido por la Estación C. M. C. de la Cuban Telephohne Company.

A LAS 8 P. M.

1.—Marcha Militar "Estrellas y Barras", J. P. Sousa.
2.—Overtura "Cavalería Ligera", F. Suppé.
3.—"Rapsodia Húngara número dos", F. Liszt.
5.—Danza Portorriqueña "Todo Corazón", M. Duchesne
5.—Selección de la Opera "La Gioconda", A. Ponchielli.
6.—Canción Mejicana "Donde estás, Corazón"? L. Martínez.
7.—Danzón "Te Odio", P. Zerquera.
8.—Himno Nacional Cubano, P. Figueredo.

José Molina Torres, M. M. Capitán Músico, Jefe y Director de la Banda.

LA FIESTA DE ANOCHE EN EL RADIO CLUB DE CUBA

Con el propósito de informar mejor a nuestros lectores, dejamos para el domingo la reseña de la fiesta celebrada anoche en el Radio Club de Cuba.

TRASMISIONES PARA HOY
ESTACIONES LOCALES

Estación 2 P C

Angel Bertematti. Valdés Gallol. Néstor Sardiñas 108. 15 Watts. 213 Metros.
Trasmitirá el siguiente programa:
7.30 p. m.: Sintonía.
7.35 p. m.: Vista Alegre y la hora de comida.
8 p. m.: Hora del Observatorio Nacional. Estado del Tiempo. Recetas culinarias.
8.05 p. m.: Atracción de Venus:
1—Cantando las Penas.
2—Gorda, Rosita Quiroga.
3—Arbol que se Marchita.
4—Fallaste, Corazón.
5—Farolito de mi Barrio.
6—Mal Amigo.
7—Volver p'atrás.
8—En las Claras Noches.
9—Guarecita.
10—A Veracruz.
8.35 p. m. El Deseo de Fajarse. Piezas de música atravente.
1—Y Pa qué me dices cosas.
2—La Negra Noche.
3—Magna Flor.
4—No Te Vayas.
4—Cierra esa Puerta.
5—Arrabalero.
9 p. m.: Voyme a hcaer un Retrato. Trasmisión original de Núñez.
1—Riverside Stamp.
2—Friendless Blues.
3—Mississippi.
4—Ritinting.
5—All of the time.
6—To Ane Anne. Fox trot.
7—Gitanillo. Paso Doble.
8—La Madre del Cordero, Pasodoble.
9—Mi Caballo Jerezano.
10—Cosa Fai Moretina Schimy.
9.30 p. m.: Noticias locales y extranjeras de La Lucha.
10 p. m.: ¿Qué Pasa con la X?:
1—Manolería.
2—El 7 Ligero.
3—Amor de Torero.
4—Dos Almas Unidas.
5—Latiguillo.
6—Sobaquillo.
10.30 p. m.: El Progreso Cubano en selectas creaciones de la Victor.
10.45 p. m.: Hora dedicada a números extraordinarios y a complacer las peticiones de los radioescuchas.
11 p. m.: Sintonía. Buenas Noches.

Estación 2 M G

Manuel y Guillermo Salas. San Rafael 14. 15 Watts. 282 Metros. Trasmitirá de 5.30 a 7 p. m. el siguiente programa:

Estación 2 A Z

DIARIO DE LA MARINA. Paseo de Martí, 103. Habana. 15 Watts. 334 Metros. 903 Kilociclos. Trasmitirá de 10.30 a 11.30 p. m. las últimas noticias abreviadas y números musicales.

Estación 2 L P

Perera y Lavín. Trocadero, 113. 15 W 359 metros. 835 Kilociclos. Trasmitirá de 12 a 1.30 p. m. música variada.

Estación 2 M C

Montenegro y Cía. Compostela 69, Habana. 15 Watts. 220.5 Metros. 1360 Kilociclos.
De 6 a 8 p. m.: Música variada.
De 9 a 11 p. m.: Programa de música variada.

Estación 2 W D

Hermanos Wheldon, Ave. 5 entre 3 y 4, Marianao. 7.50 Watts. Trasmitirá de 8 a 9 p. m. música variada.

Estación 2 O H

José Frenández Suviur. [illegible] 445, Vedado. 15 Watts. 300 metros. 1000 Kc. No hemos recibido programa.

Estación W L W

The Crosley Radio Corp. Cinci, Ohio
Onda: 428m. 700 Kc. 50.000 Watts.
Viernes 26 de abril.
Pasado Meridiano Horario de la Habana:
6: Hora Correcta de La Habana.
6: Orquesta de Harry Willsey desde el Cincinnati Club.
6.25: Noticias de última hora.
6.30: Concierto de Sobremesa Crosley, con el siguiente programa:
Tema: Sunset.
Les Vielles de Chez Neus, de Levade.
Desesperance, de Levade.
Canzonetta, de Taeye.
Concert Waltz.
Tres Jolie (Charming), de Waldteufel.
Hungarian Dance No. 5, de Brahms.
9 p. m.: Wrigley Review.
9.30 p. m.: Programa desde el Teatro Philco, tomando parte la soprano Jessica Dragonette.
10.30 p. m.: Programa por la Orquesta Jazz de Phil Spitalny, con los siguientes números:
Southern Melodies.
7.45 p. m.: Programa popular por el Trio Landt.
8 p. m.: Hora Cities Service, con la Orquesta Concierto y los Cavaliers.
9 p. m.: Una Noche en París, programa clásico.
9.30 p. m.: Programa a cargo de la Banda del maestro Arthur Pryor.
10 p. m.: The Salon Singers.
10.30 p. m.: Media Hora con el Senado.
11 p. m.: Ballables a cargo de la Orquesta del Hotel St. Regis.
12: Buenas Noches!

Estación W J Z

Llave de la Cadena Azul de la National Broadcasting Company de Nueva York
7 p. m.: Programa popular a cargo del Trio Laddies Bonnie.
7.15 p. m.: Conferencia.
7.30 p. m.: Programa Dixies Circus.
8 p. m.: Recitales por la soprano Juliet La Carte.
8.30 p. m.: Armstrong Quakers. Programa de Canto.
6.59: Pronóstico del Tiempo.
7: Charla sobre Administración y Ley.
7.30: Dixies Circus. (Véase W J Z).
8: Programa Boncilla.
8.30: Armstrong Quakers. (Véase la W J Z).
9: Wrigley Review (Véase W J Z).
10: Hudson Essex. (Véase W J Z.)
10.30: Pronóstico del Tiempo.
10.30: Programa Maytag.
11: Hora Exacta.
11: Slumber Music (Véase W J Z).
12: Jan Garber y su Orquesta desde el Hotel Gibson.
12.30: Los Comediantes Jack y Gene en un programa popular.
1 a. m.: Buenas Noches!

Estación W E A F

Llave de la Cadena Roja de la National Broadcasting Company de Nueva York
6 p. m.: Concierto de Sobremesa desde el Waldorf Astoria.
6.30 p. m.: Programa Raybestos Twins.
7 p. m.: Resultados de los juegos de base ball.
7.05 p. m.: Selecciones por la Orquesta del Hotel Manger.
Jericho.
Avalon Town.
Down Among the Sugar Cane.
Selection from From the New World. (Symphony) Dvorak.
When the World is at Rest.
11 p. m.: Hora Slumber con el programa siguiente:
Overture to Iphigenia in Aulis. Gluck.
Dance of the Furies, from Orfeo et Eurydice. Gluck.
Ballet Suite. Rameau.
Menuet.
Musette.
Tambourine.
Menuet and Finale from Military Symphony. Haydn.
Sarabande and Gigue. Handel.
Bourree, from Violin Sonata. Bach.
Ave María. Bach-Gounod.
Largo. Corelli.
12: Buenas Noches!

MERCADO DE FLETES

COTIZACIONES

	100 libras	
Costa Norte:		
A Filadelfia	15	16
A New York	15	16
A Galveston	15	16
A New Orleans	14	15
A Boston.	17	18
Costa Sur:		
A New York	17	18
A Filadelfia	17	18
A Galveston	17	18
A New Orleans	16	17
A Boston.	19	20

Estas cotizaciones son exclusivamente sobre azúcar.

COLEGIO DE CORREDORES Y NOTARIOS COMERCIALES

Cotización oficial del día 25 de Abril

	Tipos
S/E Unidos cable.	3/64 P.
S/E Unidos vista.	1/64
Londres cable.	4.85 ½
Londres vista.	4.85 ⅛
Londres 60 días	—
París cable.	3.91
París vista.	3.90 ¾
Bruselas vista.	13.88
España cable.	14.49
España vista.	14.47
Italia vista.	5.23
Zurich vista.	19.25
Hong Kong vista.	48.75
Amsterdam vista.	40.15 ½
Copenhague vista	—
Christianía vista	—
Estocolmo vista	—
Montreal vista.	—
Berlín vista	—

Notarios de turno

Para Cambios: José Eugenio Moré.

Para intervenir en la cotización oficial de la Bolsa de la Habana: Pedro A. Molino; Rafael Gómez Romagosa.

Vto. Bno. Antonio Arocha, Síndico Presidente; Eugenio E. Caragol, Secretario Contador.

MERCADO LOCAL DE CAMBIOS

En completa calma rigi óayer nuestro mercado local de cambios.

La peseta española cerró con veinte puntos de pérdida por debajo de la cotización del cierre del día anterior.

El cambio sobre Nueva York estuvo firme.

Entre Bancos y Banqueros no se dieron a conocer operaciones.

Cotizaciones	Valor
New York cable	1/16 P.
New York vista	1/32 P.
Londres cable.	4.85 ¾
Londres vista.	4.85 ¼
Londres 60 días.	4.83 ¼
París cable.	3.91
París vista.	3.90 ½
Madrid vista.	14.40
Madrid cable.	14.39
Zurich cable.	19.27
Zurich vista.	19.26
Italia cable.	5.25
Italia vista.	5.24
Bruselas cable.	13.93
Bruselas vista.	13.92
Toronto cable.	⅞ D.
Toronto vista.	1 D.
Amsterdam cable.	40.12
Amstedam vista.	40.10
Copenhague cable	—
Conpenhague vista. . . .	—
Yokohama cable	—
Yokohama vista.	—
Hong Kong cable.	49.40
Hong Kong vista.	49.25
Hamburgo cable	23.76
Hamburgo vista	23.75

KOKOFAT

Compañía de Seguros

CUBA

La decana de las Compañías de Seguros de Accidentes del Trabajo establecidas en el país

Oficinas y Dispensario Médico

Obispo 75, edificio propio

Teléfonos: Centro Privado: M-6901 M-6902

APARTADO 2526 — HABANA

M.E.C.D. 2016

LOS OBREROS PEDIRAN AL PRESIDENTE EL 1° DE MAYO LA RESTRICCION DE TODA CLASE DE INMIGRACION

TAMBIEN SOLICITAN LOS ELEMENTOS TRABAJADORES LA FORMACION DE UN CENSO OBRERO Y EL RETIRO PARA OBREROS Y EMPLEADOS, ESPECIALMENTE LAS MUJERES

HOY SE REUNIRA LA COMISION QUE BUSCA SOLUCION AL PROBLEMA ECONOMICO

EL PROXIMO MIERCOLES INFORMARA EL PRESIDENTE DE LOS COLONOS, EN LA CAMARA DE REPRESENTANTES SOBRE UN PLAN SUYO DE ABARATAMIENTO DE LA VIDA. PALACIO

PERSONAS RECIBIDAS

Ayer fueron recibidas por el Presidente de la República, en su despacho privado del tercer piso de Palacio, las siguientes personas: Coronel Julio Sanguily y su hijo el Dr. Sanguily; Brigadier Eduardo Lores, Jefe interino del Ejército; Coronel Carlos Machado; Secretarios de Justicia, Gobernación, Sanidad, Instrucción Pública, Presidencia, Guerra y Marina; Senador Pino Guerra; Jefes de la Policía Secreta y Nacional y de la Marina de Guerra; y el Senador, Dr. Viriato Gutiérrez.

INVITACION

Los señores Sanguily, padre e hijo, invitaron al Presidente de la República para la boda del segundo, que tendrá efecto esta noche.

ESCUELA DE COMERCIO

El Senador Faustino Guerra, trató con el Jefe del Estado sobre el funcionamiento de la Escuela de Comercio de Pinar del Río, pronto a inaugurarse, ya que figura en presupuesto, y para la cual será adaptada una magnífica casa.

CUATRO EXPULSADOS

El Secretrio de Gobernación llevó a la firma del Presidente de la República un decreto ordenando la expulsión de territorio nacional de cuatro extranjeros indeseables, que se dedicaban al contrabando de bebidas. Ellos son: Ben Wilson, Joseph A. Michel, Mike Varral y C. Fredericks.

DANDO LAS GRACIAS

Visita del Secretario de la Presidencia lo fué el Presidente del Consejo Nacional de Veteranos de la Guerra de Independencia, General Pedro Betancourt, quien dió las gracias en nombre de los familiares del Coronel Fernando Figueredo, recientemente fallecido, por las atenciones tenidas para con ellos por el Presidente Machado.

TOMO POSESION

El Secretario de Gobernación declaró a los reporters que el señor Maidique había tomado posesión de la Alcaldía de Ciego de Avila, sin que hasta ahora el Gobernador Villena haya presentado recurso alguno contrario al referido Mayor, sustituto del fallecido señor Cabrera.

SERVICIO AEREO INTERIOR

El Secretario de Comunicaciones acudió a Palacio con el propósito de informar al Presidente de la República de la reunión últimamente celebrada por altos empleados de su departamento y de las Secretarías de Obras Públicas y del Ejército, a fin de tratar sobre la implantación de nuevas vías aéreas para el servicio interior de correspondencia.

Según el Ingeniero Sánchez Aballi el Gobierno labora en el sentido de que en esos servicios sean beneficiados, en lo más posible, los elementos del país.

GESTIONES

El Representante Giordano Hernández acompañado del señor Pedro José de León, Presidente del Partido Liberal de San Antonio de las Vegas, visitaron al Dr. Viriato Gutiérrez, haciendo gestiones en favor del Dr. Enrique Mazas, para que éste sea nombrado juez suplente de dicho término municipal.

EL PRIMERO DE MAYO

Hablando con los reporters respecto a la fiesta obrera del primero de Mayo, el Secretario de Gobernación explicó de las medidas que se han tomado, con la cooperación de los elementos obreros más sensatos y representativos, a fin de que reine el mayor orden el citado día, procurándose que los oradores que se escojan para pronunciar discursos, sean personas conscientes, escogidas de entre las masas de trabajadores.

EN FAVOR DE PATRIOTAS

El Dr. O'Farrill, Presidente de la Asociación de Emigrados Revolucionarios, entrevistóse con el Secretario de la Presidencia, interesándose por la situación de varios asociados de esa patriótica institución.

RECIBIENDO A LAS EMBAJADAS

Después de ser recibido por el Presidente de la República, el Secretario de Estado informó a los periodistas que el día catorce del próximo mes de mayo serán recibidas por el General Machado, mediante la ceremonia protocolar correspondiente, los miembros de las distintas Embajadas que diversos países envían a la toma de posesión del actual Presidente para un nuevo período de gobierno. Además, los días 16, 17 y 18 de ese mismo mes el Jefe del Estado recibirá a las últimas Embajadas que lleguen para las ceremonias del 20 de mayo.

CON EL SECRETARIO DE JUSTICIA

En sus oficinas de los bajos de Palacio, el Ldo. Barraqué, recibió ayer, separadamente, a los doctores Cándido Hoyos y Antonio de la Riva; al Representante Pancho Zayas; al Jefe de la Policía Judicial y al Subsecretario de Justicia, Dr. Eguilior.

ASUNTOS POLITICOS

El General Carlos Guas, sostuvo un cambio de impresiones con el Senador Dr. Viriato Gutiérrez, tratando de asuntos políticos relacionados con las próximas elecciones en la provincia habanera.

CEREMONIAS DIPLOMATICAS

Con el secretario de la Presidencia celebraron una reunión, el Subsecretario de Estado y el Introductor de Embajadores, girando la misma alrededor de las ceremonias diplomáticas que se celebrarán en las fiestas del 20 de mayo próximo.

EL ABARATAMIENTO DE LA VIDA

Uno de los muchos visitantes de ayer a la mansión presidencial, lo fué el señor Arturo R. de Berrayarza, Presidente de la Asociación Nacional de Colonos, quien nos anunció que el miércoles de la próxima semana, invitado especialmente, se propone informar ante la Comisión del Azúcar, en la Cámara de Representantes, explicando su plan de abaratamiento de la vida acabando con el llamado tiempo inactivo.

Según el señor Berrayarza, de acuerdo con fórmulas por él presentadas y aceptadas por la Subcomisión Nacional de Defensa Económica, en los meses en que no funcionan nuestros ingenios, debían dedicarse los colonos a la siembra de frutos menores, entre otros arroz, papas, frijoles, maíz, etc. Ello daría una producción, al principio, equivalente a unos 25 o 30 millones de pesos, trayendo como consecuencia el abaratamiento de la vida, especialmente para el trabajador, que encontraría una reducción de cerca de quince centavos diarios. La mayor producción de cereales, entre ellos el maíz, traería aparejado la ampliación de la avicultura entre nosotros, ya que el sostenimiento de las aves sería mucho más barato, intensificándose, como es lógico pensar, las crías. El señor Berrayarza aún cree en algo más: estima que ese sistema de aprovechamiento del tiempo inactivo, podría ser beneficioso para la creación de un Banco Agrícola, que vendría a solucionar muchos problemas económicos en la zafra.

PESCADORES DE CAIBARIEN

Elementos pertenecientes al comercio de la pesca en Caibarién, fueron a Palacio con el propósito de encontrar al Presidente del Senado, Dr. Clemente Vázquez Bello, a fin de pedir a éste una Ley, modificando las bases actuales para la pesca en aquellos lugares, en que se prohibe el uso del chinchorro. Esos pescadores desean que se les permita la extracción con ese artefacto, de peces de regular tamaño, comprometiéndose ellos a devolver al mar los que perjudiquen a las crías, por su pequeñez, y solicitando que sean castigados duramente los que no hagan tal cosa, contraviniendo lo que dispongan las leyes.

DIANA MAMBISA

El Coronel Jiménez, Presidente de la Asociación Veteranista, se propone el próximo 20 de mayo, a las cinco de la mañana, acudir a los alrededores de Palacio con cerca de mil veteranos vestidos de mambises, de dos en fondo, desfilando por frente a la mansión presidencial, a los acordes de la diana, para despertar al General Machado, en día tan grandioso para él y para la Patria.

REGATAS

El clubman Rafael Posso, miembro de la Comisión del Turismo, visitó al Secretario de la Presidencia, miembro de la Comisión de Festejos para el 20 de mayo, tratando ambos de las regatas de botes motores y de canoas, que para el próximo mes se proponen verificar frente al Malecón como uno de los más interesantes números de esas fiestas. En las regatas de botes de remos participarán las tripulaciones de todos los barcos extranjeros que se encuentren en ese día en bahía, y uno de los marineros cubanos, representando a nuestra Marina de Guerra.

LAS REFORMAS A LA LEY OBRERA MARITIMA

El líder obrero señor Arévalo, celebró una extensa entrevista con el senador, doctor Viriato Gutiérrez, exponiendo este último al primero, que se halla completamente de acuerdo con las objeciones y reformas presentadas por la "Unión General de Organizaciones Obreras Marítimas" afecta a la Federación Cubana del Trabajo, sobre la actual ley del Retiro Marítimo que se está discutiendo en el Congreso.

Celebró el doctor Gutiérrez, la idea de determinar un equitativo sueldo para los miembros del Directorio y diferenciar entre los obreros y empleados las edades para obtener el retiro, considerando que es diferente el trabajo físico de un hombre estibador, marinero o fogonero, al Oficial de Marina o Empleados de Oficinas. Hizo presente el referido Senador que apoyará en todas sus partes estas reformas y celebró que los obreros empiecen algún día a estudiar serenamente sus problemas de legislación social.

SOBRE EL PRIMERO DE MAYO

El doctor Viriato Gutiérrez, ha ofrecido al señor Arévalo en nombre del Presidente de la República, que el día Primero de Mayo recibirá a la Comisión que acudirá a Palacio para hacerle entrega de una exposición contentiva de las más inmediatas aspiraciones del pueblo obrero de Cuba. Esta Exposición es presentada por la Federación Cubana del Trabajo, la filial en Cuba de la Pan-Americana Federation of Labor, y en ella se trata entre otras cosas, de la completa restricción de toda clase de inmigraciones para el país, ya que actualmente hay una gran cantidad de obreros faltos de trabajo en nuestro país, y la entrada de nuevas inmigraciones que vienen a empeorar la situación de éstos.

También se pide por los obreros la inmediata formación de un censo obrero, para conocer cuantos se dedican al trabajo y saber cuantos normalmente pueden ser ocupados por las industrias.

Asimismo es solicitado en esa Exposición el Retiro General para todos los Trabajadores, Empleados, especialmente mujeres. Hemos podido saber que la referida Exposición está respaldada por la influencia de la Pan American Federation of Labor, que tratará de esos asuntos en su próximo Congreso Pan-Americano que tendrá efecto en nuestra Capital el 6 de Enero próximo.

También se solicita por los obreros la implantación de una Dirección General del Trabajo.

DOCUMENTACION

La Secretarías de Estado y Guerra y Marina, han entregado la documentación necesaria al representante de las sociedades obreras, señor Guerra, quien asistirá como delegado al Congreso Internacional del Trabajo que se celebrará en Ginebra.

TERRENOS DEL ESTADO

Hemos obtenido informes referentes a que Ingenieros pertenecientes al Departamento de Montes y Minas, de la Secretaría de Agricultura, están levantando los planos del poblado de Cueto, para conocer la verdadera extensión de terrenos pertenecientes al Estado en aquel lugar.

LOS PRESUPUESTOS DE LA NACION

En los bajos de Palacio, reuniéronse ayer mañana nuevamente, los Secretarios de Justicia, Hacienda y Estado, que con el de Obras Públicas, están encargados de estudiar la forma de nivelar los presupuestos de la Nación y de buscar fórmulas favorables a conseguir nuevos medios tributarios. El doctor Carlos Miguel de Céspedes presentó un escrito en el que dá su opinión en relación con la forma de solucionar esos problemas económicos, escrito del cual se guardó absoluta reserva. Más de dos horas duró la reunión de los comisionados, acordando volver a celebrar un nuevo cambio de impresiones, hoy, en el mismo lugar.

FELICITACIONES

Con motivo de celebrar su fiesta onomástica ayer, recibieron innumerables felicitaciones, el capitán Marcos Antonio Llaneras, ayudante presidencial, que al igual que su distinguida esposa y su hijita "Mimí", celebraban su santo; el taquígrafo de Palacio, señor Herminio R. Fuentes; y el miembro del servicio secreto de la mansión presidencial, el competente funcionario señor Herminio González.

"LA PROVINCIA"

Nuestro compañero señor Manuel Montoto, subdirector de la revista "La Provincia", órgano oficial de la Asociación de Alcaldes y Presidentes de Ejecutivos Liberales de la Habana, entregó al Secretario de la Presidencia un ejemplar—el primero que ve la luz pública—de la citada publicación, que viene a ser una nueva cooperación a la obra de gobierno del Presidente de la República. Nuestro estimado compañero, señor Pablo Figueredo, actúa como director de "La Provincia".

A "EL PILAR"

A las once de la mañana, en automóvil acompañado de sus ayudantes de guardia, comandante Firmat y Galis-Menéndez, y del capitán Rodríguez Batista, el Presidente de la República dirigiose a la finca "El Pilar", ubicada en el término municipal de Artemisa, junto al ingenio que lleva ese mismo nombre, donde le fué ofrecido un almuerzo por la señora Encarnación Luaces viuda de don Pedro Laborde, propietaria de esa importante posesión azucarera.

AL BILTMORE

Por la noche, de regreso en la Habana, el General Machado dirigiose al Biltmore, donde le fué ofrecida una fiesta social, consistente en una comida, por los señores Sarrá, acto del cual al igual que el celebrado en la finca "El Pilar", se ocupa más ampliamente el maestro de la crónica, Enrique Fontanills.

HOMENAJE A LA MEMORIA DE VARONA SUAREZ

El presidente de la Asociación de Propietarios, Industriales y Vecinos del Vedado y Príncipe, acudió a Palacio con el propósito de invitar al Presidente de la República al homenaje que esta tarde, a las cuatro y media, en el cementerio de Colón, se rendirá a la memoria del doctor Manuel Varona Suárez, presidente que fué de esa Asociación en el primer aniversario de su muerte; acto en el cual hará uso de la palabra el doctor Viriato Gutiérrez, Senador por la provincia de la Habana.

LA CUESTION AZUCARERA

Se nos entregó en la Secretaría de la Presidencia, ayer, la siguiente traducción de un interesantísimo editorial, publicado por el periódico americano "Washington Post", el día 21 de Abril, tratando de la cuestión azucarera. He aquí dicho trabajo periodístico:

"LA CUESTION FILIPINA"

La comparecencia del Secretario Stimson ante el Comité de Medios y Arbitrios para solicitar que continúen las relaciones libre-cambistas entre los Estados Unidos y Las Filipinas ha despertado mucho interés. El cree que sería poco juicioso limitar la libre importación de productos filipinos en este país. Habiendo servido como Gobernador General de las Islas, naturalmente se ha apoderado del punto de vista filipino y desea que no se adopte ninguna medida que pueda provocar una mayor oposición a la Administración de las Islas por este Gobierno.

Los filipinos quieren principalmente dos cosas. La primera es independencia, y la segunda, es el derecho a envíar su azúcar a los Estados Unidos libre de derechos. Estos dos objetivos son incompatibles y lo serán siempre. Los leaders filipinos se han dado cuenta de ello y sus demandas se encaminan a obtener uno de ellos: La teoría es que el azúcar filipino debiera importarse en este país hasta que puedan obtener su independencia. Entonces una mañana esplendorosa despertarían los filipinos para apercibirse de que a más de las responsabilidades y grandes problemas del Gobierno en sus propias manos, tendrían el de buscar un mercado a sus productos.

Los Estados Unidos han prometido conceder la independencia a Filipinas cuando su pueblo sea capaz de mantener un Gobierno estable. Es de presumir que los filipinos esperan ese momento con gran anticipación. Si es realmente la independencia la finalidad que persiguen, debieran aprovechar todas las oportunidades para prepararse, tanto económica como políticamente. El desarrollo de industrias a base de importaciones libres en los Estados Unidos, no es un paso en esa dirección. La expansión del comercio azucarero con este país, está ligando más estrechamente las Filipinas a los Estados Unidos cada año, y retardando su independencia.

Los filipinos no pueden ayudar su causa haciéndose a sí mismos cada vez más independientes de los Estados Unidos en el orden económico.

En este estado de cosas, hace ridículo el argumento de que debemos colocar a Filipinas en cuanto a nuestras relaciones comerciales en el mismo plano que a Hawaii y Puerto Rico. Hawai como consecuencia de su anexión forma parte de los Estados Unidos, y Puerto Rico es una posesión, que permanecerá siempre bajo el control de este país. La situación en las Filipinas es enteramente diferente, y los amigos de las Islas argumentan contra su independencia, cuando pierden de vista esa diferencia.

La limitación de las importaciones de Filipinas, no es cosa nueva. El límite de trescientas mil toneladas fué una de las características de la Tarifa Payne-Aldrich bajo la Administración de Taft. El desarrollo de la industria se reconoce y tiene en cuenta en la proposición que ahora fija el límite en quinientas toneladas.

Esto no excluiría el azúcar filipino del mercado americano, pero prepararía el camino a la tarifa que habría de imponerse a todos los productos filipinos al ser introducidos en este país después de que se les haya concedido la independencia.

Ninguna acción más efectiva contra la independencia pudiera adoptarse, que la de permitir el desarrollo de la industria azucarera filipina por intereses europeos a base de libre entrada en los Estados Unidos. Ello sería el último golpe que se necesita para impedir que las Islas logren un status nacional.

Acordada la forma de examinar las asignaturas de Pre-Medical

Cada profesor hará una selección de los alumnos que pueden ser examinados en junio, lo que se hará por separado

EXPEDIENTES DE GRADO SIN TITULOS EXPEDIDOS

Relación de los expedientes que han sido autorizados por el Rector para la expedición del título respectivo

En la reunión convocada para anoche por el Decano de la Facultad de Medicina y Farmacia con los profesores que tienen a su cargo las enseñanzas del Curso Premédico para determinar la forma en que deberán efectuarse los exámenes próximos, quedó acordado:

Que en cada asignatura haya una selección, por el respectivo Profesor de los alumnos que pueden ser examinados en Junio.

Se examinarán separadamente las distintas asignaturas del curso preparatorio correspondiente a las distintas escuelas.

La calificación necesaria para ser aprobado será, al menos, el 60 por ciento de la máxima acordada por cada Profesor en su asignatura.

Los alumnos que no sean examinados en Junio o que en este examen no pudieran ser aprobados repetirán el examen en Septiembre.

EXPEDIENTES DE GRADO

En el Negociado de Asuntos Generales y Personal de la Secretaría General del Alma Mater, se encuentran—autorizados ya por el señor Rector de la Universidad—y para la expedición de los respectivos títulos los expedientes de grado siguientes, que corresponden a los cinco últimos cursos académicos, debiendo los interesados solicitar la expedición del título, abonando los derechos del timbre, diez pesos.

Doctores en Farmacia: Pedro J. Bermúdez y Hernández y Amelia Caraballo y Abreu.

Doctor en Medicina: Facundo Román y Prats.

Doctores en Derecho Civil: Agustín Pacheco y Pérez; Oscar Fernández y García; José Antonio Florido y Francisco Expósito y Hernández.

Doctor en Derecho Público: Héctor Florencio Betancourt; José Guillermo Fariñas y Gómez; Clemente Rolando Acosta y Marcos; Eugenio Florit y Sánchez de Fuentes; Raúl José Trelles y del Portillo; Augusto Maxwell y de la Cova; Aparicio Pulchara y Yant; Gabriel Novoa y Sarasa; José M. Medina Maseiras; Roberto José Maxwell y de la Cova.

Doctor en Cirugía Dental: José Luis Martínez Elizondo, José Manuel Reyes y Marrero, Julio A. Yanes y Navarro, Eduardo Tapia Fluriach, Modesto Cousón y Quesada y Wenceslao Martínez Maleo.

Doctores en Pedagogía: José Miguel Alea y Balbuena, María Teresa Piñera Martínez, Leovigildo López del Río, Fidelina Viciana y Rodríguez, María Salvadora Fernández, Adolfina R. Estévez y Arrecio, María Teresa Alvarez Mon, y María Hortensia Martínez Molino.

Doctor en Ciencias Naturales: Luisa María Alvira y del Vesa.

Doctor en Ciencias Físico-Químicas: Rafael Rodríguez Viada.

Doctor en Ciencias Físico-Matemáticas: María del Carmen Núñez y Berro y José M. Escalona y Almeida.

Ingeniero Civil: Fernando Alvarez y Ruiz y Horacio Azcue y Llerena.

Ingeniero Agrónomo y Azucarero: Román Pérez y Pérez.

Arquitectos: Jorge Fernández de Castro, René Pulido y Morales, Arturo Munder y Barrio y Rafael Iglesias.

TITULOS PENDIENTES DE ENTREGA

En la Secretaría general de la Universidad se encuentran expedidos y dispuestos para su entrega a los interesados, los cuatro títulos siguientes: De doctor en Filosofía y Letras a favor de Antonio Paulo Jorge y Piloto, desde 1906.

De doctor en Derecho Público, a favor de Arturo Armando Bengochea y González, desde 1924.

De doctor en Derecho Civil y Canónico: a favor de Alberto Jorge Pascual y Argüello, desde 1909.

De doctor en Cirugía Dental a favor de José P. Hermida y Antorcha desde 1925.

NOMBRAMIENTOS

A propuesta del Sr. Decano de Letras y Ciencias el Sr. Rector firmó ayer los siguientes nombramientos:

De Jefe de Cultivos en la Escuela de Ingenieros Agrónomos y Azucareros a Tranquilino Encinosa y Baes.

Instructoras en las Cátedras de Higiene Escolar e Historia de la Pedagogía a las Dras. Ofelia Morales y Raquel Pola.

ENTREGA DE CARNETS

Hoy proseguirá la entrega de Carnets universitarios a los alumnos oficiales en el Negociado de Medicina y Farmacia de la Secretaría General, estando citados quienes tengan apellido paterno cuya inicial sea la letra S, T, U, V, X, Y, Z.

Un Escrito de la Unión Oil Co.

Está extrayendo petróleo del suelo cubano en buena cantidad

Por tratarse de un asunto de interés público, reproducimos el escrito dirigido al señor Secretario de Agricultura por la Union Oil Company, S. A.

Dice así:

Al Sr. Secretario de Agricultura, Industria y Comercio.

Señor:

En su carácter de Administrador General de la Unión Oil Company, S. A., Compañía Cubana debidamente incorporada con oficinas en esta ciudad, en el Edificio de la Lonja del Comercio, marcadas con el número 205, ante usted respetuosamente concurre:

Por algunas personas y sirviéndose de algún órgano de publicidad capitalino, viene desde hace algún tiempo haciéndose una campaña francamente perjudicial a los intereses y crédito de esta corporación que fué concebida y llevada a efecto por mentes y voluntades españolas y cubanas, en el patriótico empeño de laborar intensamente por descubrir y explotar en territorio nacional, para beneficio fundamental de la República y legítimo provecho de los promotores, una fuente más de riqueza de tan extraordinaria potencialidad como es la petrolífera.

Ante la negación rotunda, lapidaria y, en nuestro concepto suicida, de los espíritus pesimistas, de aquellos que piensan que nada cubano, ni siquiera el subsuelo es susceptible de grandeza propia, mucho menos de empresas que envuelven para el cumplimiento de sus fines y alcance pleno de sus objetivos tan enorme inversión de energías de toda índole, como es precisamente esta que traemos entre manos, los hombres que fundaron esta compañía, con ideología, ideales y ambiciones netamente cubanos, se irguieron en franca rebeldía y se pusieron a la obra, arriesgando esfuerzos y dinero; y hoy, apenas comienzan a sentir la satisfacción profunda y lógica de palpar el éxito para sus desvelos y afanes y, la mayor aún, de poder contribuir de una medida apreciable a la prosperidad nacional, se levanta en su camino el grito airado de aquellos que siempre miran con dolor el bien ajeno.

Y se ha sugerido, señor Secretario, con intención de dañarnos, la idea de que el Departamento del Estado, bajo la competente, idónea dirección de usted en este momento brillante de la vida administrativa del país, ordene una investigación sobre la certeza o mentira de nuestras afirmaciones de que la Unión Oil Company, S. A., está extrayendo petróleo de las entrañas del suelo cubano y lo está manipulando y refinando con la ayuda de obreros cubanos para presentarlo en forma varia a los mercados nacionales y, si la suerte nos favorece, como esperamos, a los extranjeros también.

Y nosotros venimos a solicitar del distinguido y recto funcionario a quien nos dirigimos que designe una Comisión integrada por los técnicos más autorizados que en la materia tengan los distintos sectores de su Departamento, para que haga una investigación completa sobre todas nuestras actividades industriales y mercantiles, a objeto de que el resultado de esta investigación sea hecho luego del dominio público.

Nosotros no pretendemos ni pretenderemos jamás, hacer creer a nadie que el negocio de la extracción de petróleo no sea perfectamente aleatorio. Eso es tan elemental que no puede discutirse. Pero cuando afirmamos que extraemos petróleo del suelo cubano y que su cantidad es tan apreciable que ha ameritado desembolsos para el establecimiento de una refinería, estamos afirmando y proclamando una de las más bellas realidades económicas de Cuba.

Reciba el señor Secretario, la expresión anticipada de nuestra gratitud.

Atentamente,

José GONZALEZ.

Comprobación de las Subastas

Inspección de las muestras que fueron enviadas a Gobernación

Durante todo el día de ayer ha estado actuando en la Secretaría de Gobernación, envíado por la Aduana de la Habana, el Vista de aquel departamento señor añas, que procedió a comprobar las muestras envíadas por los distintos licitadores que han concurrido en estos días a las subastas que allí se han efectuado, a fin de saber si efectivamente concuerdan con las especificaciones hechas en los pliegos de condiciones que se han presentado. Hasta ahora todo se ha comprobado como perfectamente correcto, en las muestras de los equipos para surtir durante el año venidero al Presidio Modelo y la cárcel de la Habana.

EL "MAXIMO GOMEZ"

La Secretaría de Gobernación ha dispuesto ayer que en el vapor que sale hoy para los Estados Unidos, sea embarcado el ciudadano de aquel país Mr. Sidney Hoffman, acusado de dedicarse a expender drogas heroicas. También se ha dispuesto que mañana sea embarcada para España María de la Vega Llerandi y José Carballeira Carballeira. Solo quedará en el "Máximo Gómez", donde todos han venido guardando prisión, el chino José Wong cuyo embarque se ha dispuesto para antes de que termine esta semana. La cárcel flotante quedará pues vacía de extranjeros indeseables.

Cesantía de un vigilante de la cárcel. Nombrado el sustituto

CESANTIA Y NOMBRAMIENTO

El Secretario de Gobernación dictó en la tarde de ayer la cesantía del vigilante de la cárcel de Santiago de Cuba señor José F. Salas, designándose en su lugar al señor Pastor Gómez.

VIGILANCIA EN EL TEMPLETE DE LOS ESTUDIANTES

Se ha cursado escrito al Jefe de la Policía Nacional, significándole la necesidad de que ordene una posta fija en el monumento a los Estudiantes existente en la explanada de la Punta, ya que son muy frecuentes las quejas que se reciben en la Alcaldía Municipal en relación con hechos que realizan en ese lugar distintas personas que desdicen mucho de nuestra cultura.

Anúnciese en el Diario de la Marina

DISTRIBUCION DE CASILLAS EN EL NUEVO MERCADO QUE SE PROYECTA EN LA NUEVA PLAZA DEL VAPOR

RECTIFICACIONES Y ALTAS DE FINCAS URBANAS RESUELTAS POR EL DEPARTAMENTO DE IMPUESTOS MUNICIPALES. LICENCIAS DE OBRAS QUE HAN SIDO DESPACHADAS

DENUNCIA A LA ALCALDIA SOBRE LA SOCIEDAD DE BAILES "ALEGRE JUVENTUD".

REMITIDA A LA ALCALDIA COPIA DEL DECRETO PRESIDENCIAL POR EL CUAL SON ABOLIDAS LAS ZONAS POLEMICAS O ZONAS MILITARES. NOTICIAS DEL MUNICIPIO

El Jefe del Departamento de Gobernación en vista de la necesidad de confeccionar nuevos planos para la construcción del Mercado en el patio de la antigua Plaza del Vapor, ha informado al Departamento de Fomento que la distribución de locales que procede hacerse en el espacio de terreno disponible, es la siguiente:

8 Casillas para tabacos y cigarros 2x2 32-00 m2.
10 Casillas para cantinas de licores 4x3 120-00 m2.
25 Casillas para venta de huevos 2.1|2x2 125-00 m2.
15 Casillas para frutos del país 2.1|2x2 75-00 m2.
12 Casillas para víveres (bodega) 5x3 180-00 m2.
45 Casillas para carne (Carnicería) 3x2.1|2 337.50 m2.
100 Jaulas para venta de aves 1-25x1 125-00 m2.
90 Mesillas para venta de pescados 1x0-87 78-30 m2.
240 Mesillas para venta de verduras 1-60x1 384-00 m2.
2 Depósitos para venta de hielo 4x3 24-00 m2.
1 Local para Oficina-Administración 8x5 40.00 m2.
Total 1.520-80 m2.

DISTRIBUCION DE LOCALES EN EL SUBTERRANEO DEL NUEVO MERCADO

1 Local para depósito de pescados 8x4 m2 32-00 m2.
1 Local para depósito de materiacuarteas 6x3 m2 18-00 m2.
1 Local para depóstio de materiales 6x4 m2 24-00 m2.
1 Local para la limpieza de verduras 6x3 18-00 m2.
Servicios Sanitarios necesarios.

RECTIFICACIONES DE RENTAS DE FINCAS URBANAS

Los recibos que han sido expedidos, y cuya relación incluimos fueron remitidos a la Tesorería Municipal para que sean pagados por los interesados en el término de treinta días, incurriendo los que no lo hicieren en el 10 por ciento de recargo:

Aranguren 73, de Manuel Valdés.
Villuendas 64, de Marcelino Cantero.
Flores 7 de Ramón Vilar.
General M. Suárez 209, de Manuel Negreira.
Lagunas 14, de Guillermo Gómez Colón.
Fernandina 16, de Francisco Pérez Ortiz.
Habana 64, de Bernardo Juan Valdés.
Sánchez Figueras 67 y 69, de Juan Fernández.
Finlay 78, de Ramón Domenech.
Villuendas 184, letra B de Enrique Castrillón.
La Rosa 4 de María García Ajuria.
Villuendas 91 de Adriana Giquel.
Luz 78 de Luisa de la Costa viuda de Vignier.
Habana 197, de Herederos de L. González.
Gloria 11, de Mario Pulido.
Villuendas 184, letra A de José Castrillón.
Sánchez Figueras 89, de Fernando Fernández Areces.

ALTAS DE FINCAS URBANAS QUE ESTAN AL COBRO

En los registros de la Sección de Impuesto Territorial del Departamento de Impuestos han sido dadas de ALTAS varias fincas urbanas que comienzan a tributar, según acordó la Comisión de Amillaramiento. Han sido expedidos los recibos y remitidos a la Tesorería Municipal para su cobro, debiendo ser satisfechos por los interesados antes de treinta días para no incurrir en el 10 por ciento de recargo:

Cuba 21, letra A, de Pedro Sala Guimara.
Beale esquina a Octava, Reparto Batista, manzana 5, de Antonio Vilches.
Compromiso 11 de José Manuel Castillo.
Compromiso 9 de José Manuel Castillo.
Compromiso 7 de José Manuel Castillo.
Benavides 17 letra A, Reparto Las Casas de José María Fernández.
Compostela 30, de Monasterio de Santa Catalina de Sena.
D'Strampes entre Carmen y Vista Alegre de Isabel Lacazatte.
Anita entre Kilómetros 12 y 13, Mantilla, Finca Toledo de Rosario Riverón.
10 letra F, entre 21 y 23 Vedado, de Juan J. Higuera.
16 número 3, letra A. Reparto Carmelo, entre 9 y 11, de Alipio Norman.
B y Segunda sin número, Reparto Miraflores, de José Alvarez Fernández.
Agua entre Bellavista y Parque, Cerro, de Francisco Fontao.
Andrés número 1 Reparto El Rubio, de Angela Berriz.
Arellano entre Luz y Bellavista, de Francisco Valdés Junco.
Avenida de la República 382, de Pedro Sánchez Batista.
Avenida 10 de Octubre 565, de Mercedes Pérez viuda de Zamora
Andrés 3, Víbora de Angela Berriz viuda de Alvarez.
16 número 3 letra B, Carmelo de Alipio Norman.
Lazcano 124, de Luis Delaville.
18 número 11, Vedado, de Francisco Matute Carcases.
Calzada de Bejucal entre Montejo y Cristina, A. Apolo de Alfredo Gato.
Villanueva 54, de Juan Pelea Escribano.
30 número 5, entre 25 y 27, Vedado de Miguel Angel Peñalver.
San Indalecio entre Santos Suárez y Enamorados, de Emeterio Barcedo y José Arrieta.

ELEMENTOS MALEANTES

La Séptima Estación de Policía elevó ayer a la Alcaldía un extenso escrito, detallando la comprobación efectuada en la casa Concordia número 138, donde se encuentra instalada una sociedad con el nombre de "Alegre Juventud" y de la que aparece ser presidente el señor Abraham Crucet y Ruiz. Esta colectividad tiene su reglamento aceptado por el Gobierno de la Provincia, teniendo por único objetivo la celebración de bailes, a los que concurren elementos de todas las razas, asegurándose por la Policía que tanto los hombres como las mujeres que son habituales en estas fiestas, pueden calificarse de gente de mal vivir. En el parte a que nos venimos refiriendo se asegura que las fiestas que se efectúan en la "Alegre Juventud" con estos elementos sociales, son motivos siempre de hechos lamentables. Que la Directiva es imaginaria, pues el presidente o Director es quien lo hace todo, especulando con los bailes y con la cantina de bebidas que en el interior de la casa funciona.

Termina la Policía de la Séptima Estación, solicitando no se concedan por la Alcaldía, más permisos para bailes en esta titulada sociedad.

PRIVACION DE HABERES

Como resultado de expedientes administrativos instruidos oportunamente, el Alcalde ha dispuesto que se le prive del haber durante cinco días a los empleados municipales, señores Julio César Orta y Juan Sánchez Callejas.

PRESUPUESTO DE GASTOS

La Secretaría de Obras Públicas remitió ayer a la Alcaldía, el presupuesto de gastos por la demolición de la acera construida clandestinamente y reconstrucción de la misma, en Arbol Seco entre Peña Pobre y Desagüe, ascendiendo el costo de este trabajo a $13,67, que deberá abonar el señor Angel Fernández, propietario de la finca urbana a que dicha acera se refiere.

ANTECEDENTES EN EXPEDIENTES DE PENSION

La Secretaría de Hacienda solicita del Alcalde, se le informe si las pensionadas Ana Luisa Hernández Hernández y Antonia Godínez viuda de Batista, perciben sueldo o pensión alguna del Municipio.

ESPEJUELOS PERDIDOS

Remitió a la Alcaldía la Jefatura de Policía, espejuelos al parecer de carey y cristales blancos, que fueron abandonados en la vía pública.

RECLAMANDO LOS 250 PESOS

El señor Roberto Verity reclamó ayer en la Administración Municipal, le fuera entregada la suma de 250 pesos encontrados el día 15 de los corrientes en la vía pública, por ser de su pertenencia.

MOTOR QUE MOLESTA AL VECINDARIO

Aurelio R. Casal, vecino de San José 11, denuncia a la Alcaldía, que en la casa Avenida de Italia 115, ha sido instalado un motor que funciona durante la noche, molestando al vecindario.

COMUNICACIONES PARA ENTREGAR

Por la Secretaría de Agricultura envía al Municipio comunicaciones, para que les sean entregadas a la señora María André, Marcelino Estrada y José Zabala.

AFLUENCIA DE VENDEDORES

Denuncia al Alcalde Mario Lo, que en el restaurant situado en la calle Virtudes número 2, se hace imposible soportar la afluencia de vendedores ambulantes que molestan a los turistas que concurren a dicho establecimiento.

COPIA DE UNA RESOLUCION

Se recibió ayer en la Alcaldía procedente de la Comisión del Servicio Civil, copia certificada de una resolución presidencial, concediendo excedencia por tiempo ilimitado al Dr. José Manuel Carbonell en el cargo de Letrado Consultor de la Administración Municipal de la Habana.

CERTIFICACION DE SOLARES YERMOS

El señor Generoso Vega, a nombre del señor Pedro Gómez Mena, pide a la Alcaldía certificación de los solares yermos en que aparecen divididas las manzanas números 65, 66, 68, 69, 70 y 64, de la estancia El Ponton, situada en el barrio del Pilar, y de la manzana número 22 de la estancia El Retiro o Garcini, llamada también terrenos de Peñalver.

DATOS EN CAUSA POR MALVERSACION

En relación con la causa número 1209, del año 1925, por malversación, del Juzgado de Instrucción de la Sección cuarta pide la Sala Tercera de la Audiencia de la Habana, se le remita por la Administración Municipal la carta de pago del ingreso de la suma de $206.66 que se remitió el día 9 de febrero último.

MULTAS

La Jefatura de Policía remitió a la Alcaldía 90 notificaciones de multas impuestas por distintas infracciones de las Ordenanzas Municipales y de la Ley del Cierre, procediendo 29 de la Duodécima Estación, 23 de la Sección del Tránsito y el resto de los demás prescintos.

OBRAS SIN LICENCIA

La Policía da cuenta al Municipio de que se están efectuando obras sin licencia en Pedro Pérez número 14, Santa Catalina y Buenaventura y en General Carrillo 12.

INFORME DE UN PERITO

El Juzgado Correccional de la Sección Primera solicita de la Alcaldía que por un perito se informe acerca del funcionamiento de la chimenea situada en la casa Sol 39, para resolver el juicio No. 3,907.

LICENCIAS DE OBRAS DESPACHADAS

La Jefatura de Fomento despachó ayer las licencias de obras solicitadas para estas casas:

Obras mayores. Construir una nave en Dr. Banet y Plasencia, una casa de planta baja en Santa Rosa entre Gerona y Ulloa, Ampliaciones de obra en 26 entre 25 y 27. Ampliaciones en F. Andrade y 27 de Noviembre.

Obras menores. Herrera No. 16. Nueva entre Mariano y Clavel. Blanco No. 25. M. Fernández de Castro No. 251. Santa Rosa número 4. Ave. de la República No. 181. Nuestra Señora de los Angeles Luyanó. Flores No. 80. Diago número 2. General Aguirre número 34. Máximo Gómez No. 423. Avenida 10 de Octubre esquina a Pastrana. Avenida de la República No. 95. Ave. 10 de Octubre No. 30; Virtudes 20.1|2; Ferrer 8.1|2; Salud número 32; Clavel entre Merced y Molino.

Obras Sanitarias. Marta Abreu número 79.

UTILIZABLES

Fueron expedidos certificados de utilizables para estas fincas:

Avenida Serrano entre P. Gómez y Encarnación. Ave. de la República entre Aramburo y F. Asdrade, 26 entre 16 y 17, reparto Carmelo, Ave. de Washington número 54. Santa Ana esquina a Villanueva. Paz No. 31.

LAS CONSTRUCCIONES CERCA DE LA BATERIA DE SANTA CLARA

La Secretaría de Guerra y Marina ha remitido a la Alcaldía, copia del decreto presidencial de fecha 18 de los corrientes, por el cual se declaran abolidas las zonas polémicas o zonas militares que existían a favor de la batería de Santa Clara, y sin efecto todas las restricciones y requisitos que se oponían a las construcciones o edificaciones dentro del perímetro de la expresada batería.

TRASMISIONES DE DOMINIO

El doctor Arellano comunicó ayer a la Alcaldía, las trasmisiones de dominio que ante él se efectuaron: "Reparto Canteras de San Miguel" vendió a Hilario Díaz, en la suma de $1,415.00, una parcela de 235 varas, perteneciente a la manzana número 8 en el Reparto Canteresa de San Miguel, y Compañía Cubana de Repartos vendió a Heriberto Camarero, en la suma de $4,014,72, un lote de 764 varas pertenecientes a la manzana 53 del Reparto Lawton.

MENOR DELINCUENTE

El vigilante 1031 cumpliendo órdenes del Juez Correccional de la Sección Segunda, condujo ayer al Asilo de Guanajay al menor mestizo Manuel Boquete Pérez, de 11 años de edad, que fué condenado por desobediencia.

ERARIO MUNICIPAL

La recaudación obtenida en la Tesorería Municipal el día 24 del actual, fué la siguiente:

Por Ejercicio Corriente 35,426,89 pesos. Por Resultas $7,134.69. Y para el Consejo Provincial 2,604.51 pesos.

EXISTENCIA EN CAJA

La existencia en Caja por todos conceptos era ayer, de $1.736.447.07, dividido por conceptos en esta forma: Para Contingente Sanitario y Pensiones a Veteranos $97,507.15; de Ejercicio Corriente $656,754.06; de Resultas $903,315.19; del Consejo Provincial $18,223.23, del Presupuesto Extraordinario $287.94; y por Depósitos $60.352,50.

LICENCIAS COMERCIALES

Con el propósito de establecerse en la Habana solicitaron licencia de la Alcaldía, los señores Octavio Solís, para comisionista en Manzana de Gómez 466, Julián Díaz, para limpieza de calzado en Infanta y Universidad; Diego González, para tueles y Cía., para figón en Palatueles y iCa., para ifgón en Palatino y Fomento; José Castrillón, para bodega en la Rosa 18; Soledad Segurola, para venta de quincalla en Finlay 5; Villar y González, para subarrendador, en Máximo Gómez 109 y 111; José Auschachon, para confitero con tienda en Prado 32; Compañía de Gomas Fisher, para fererería en Padre Varela 7; Juan Lam, para frutería, en San Francisco 2; y Armas y Angulo, para taller de mecánica en Obrapía número 30.

COBRO POR CUOTAS OCASIONALES

El día 24 se cobraron por cuotas ocasionales $653.57; y por multas 68 pesos.

EL NOMBRE DEL PROPIETARIO

Por la Jefatura Municipal de Fomento se ha dispuesto que en lo sucesivo, al hacerse las peticiones de licencias para pintura de fachadas, debe hacerse constar por los interesados en la instancia que se presente, el nombre del propietario de la casa para la cual se pide licencia.

REPOSICION

De conformidad con resolución dictada por la Comisión del Servicio Civil, el Alcalde ha repuesto al señor Perfecto López, en el cargo de delineante del Departamento de Fomento.

SI SON CONTRIBUYENTES

Por los distintos Jueces de Instrucción de esta capital se interesa de la Alcaldía se les informe si son contribuyentes al Municipio por algún concepto, los señores Francisco Reyes Alfonso, Raúl Pérez Sarabia, Pedro de la Moneda y Fernández, Juan Coba, Ramón Ruiz Fuentes, René Lles y González Sarrain, y Carlos Cisnar y Arce.

CARECEN DE LICENCIA

El inspector de la Policía Nacional del Tercer Distrito comunica al Alcalde que carecen de la correspondiente licencia municipal, un puesto fijo para venta de flores en la calle 12 y 25, Vedado, el puesto de frutas, de 23 número 466; varios vendedores ambulantes de flores que se sitúan en la calle 23 y 12, en el Vedado; y un puesto fijo para la venta de flores, en la calle 23 número 466, en el Vedado.

El señor Rafael Alfonso denuncia que en la casa Lagunas 87 se ejerce la industria de subarrendador sin licencia municipal.

AUTORIZACION

Han sido autorizados los señores E. Fernández y Cía., visto el informe favorable emitido por el Departamento de Incendios, para que puedan almacenar por espacio de 30 días en la casa Lucena número 13, 350 tambores de carburo de calcio.

DETALLISTAS DE PELETERIA

Se adhieren al homenaje a Machado y al de J. Gualberto

Bajo la presidencia del señor Manuel Cobo García y actuando de Secretario el señor Tomás Gutiérrez Alea, la Asociación Nacional de Detallistas de Peletería celebró en la noche de ayer en la que fueron tomados los siguientes acuerdos.

Darse por enterada del cumplimiento de todos los acuerdos pendientes, de la radicación de los expedientes No. 40 al 81 y de diversas comunicaciones de interés general recibidas y expedidas por Secretaría.

Adherirse a la manifestación que por iniciativa de la Asociación Nacional de Industriales se está organizando en honor del General Machado con motivo de su nuevo período presidencial, y designar al señor Manuel Cobo, Delegado y al señor Gutiérrez Alea Suplente ante la Comisión Organizadora de dicho acto.

Asociarse al Homenaje que se proyecta para el día 10 de mayo en el Teatro Nacional al ilustre prócer Juan Gualberto Gómez, con motivo de la imposición de la Gran Cruz de Carlos Manuel de Céspedes que le hará el Honorable señor Presidente de la República, y enviar a todos los asociados una circular recomendándole su asistencia, e iniciar una campaña para la obtención de Socios Protectores invitando al efecto por medio de los socios actuales, a todos los fabricante snacionales o extranjeros con quienes tienen relaciones de negocio, y aprobando para llevar a cabo dicha campaña la impresión de un modelo de circular que fué presentado por el Secretario.

M.E.C.D. 2016

Supremo-Audiencia

El Fiscal retiró la acusación en cuanto a tres personas de las complicadas en el proceso por falsificación de sellos

LO QUE DEBE ENTENDERSE POR CONDENA DE COSTAS

EN LA AUDIENCIA
PLEITO SOBRE RESOLUCION DE CONTRATO DE UNA SOCIEDAD MERCANTIL

Ante el Juzgado de Primera Instancia del Oeste, entabló demanda, sobre resolución de contrato, la sociedad mercantil J. Ulloa y Compañía, sucesora de Tolksdorff y Ulloa, del comercio de esta plaza, contra Charles J. Harrah Messiter, propietario de esta capital, declarando el juez con lugar la demanda, y condenando al demandado a devolver a la sociedad actora el automóvil marca Locomobile, y al pago de la cantidad que resulte como indemnización por el desmérito que en el valor haya sufrido la máquina, con las costas del juicio al demandado.

Falló que la Sala de lo Civil de esta Audiencia, como lo solicitara el procurador señor Luis Castro Parera, al que dirigieron los doctores Marcos Canales y Enrique J. Guiral, ha confirmado en todas sus partes, con las costas al apelante.

AFORO DE TREINTA CAJAS DE CREMA DENTAL KOLYNOS

La expresada Sala de lo Civil ha declarado con lugar la demanda del agente de aduanas de esta capital, Juan Francisco Rodríguez Avila, contra la Administración General del Estado, sobre aforo de treinta cajas de crema dental Kolynos, importadas por el recurrente.

El Tribunal declara, con revocación de la resolución de la Junta de Protestas que dicha mercancía debe aforarse por la Partida 105-C, reclamada y no por la 106-B, tal como lo solicitara el doctor Oscar Gans, director del reclamante.

LO QUE DEBE ENTENDERSE POR CONDENA DE COSTAS EN JUICIO CIVIL

De un caso curioso e interesante conoció ayer la Sala de lo Civil de esta Audiencia. Tuvo efecto la vista de apelación establecida por el doctor Ramón González Barrios, a nombre de Manuel del Riego González, comerciante de esta plaza, contra la sentencia dictada por el juez de Primera Instancia del Norte, en el juicio declarativo de mayor cuantía que le interpuso la sociedad de Tiburcio Gómez e Hijos, en cobro de pesos.

El doctor González Barrios recurrió del fallo en el extremo en que se impusieron a su cliente las costas del pleito, no obstante haberse allanado a la demanda, y de no pedir el actor condena alguna de costas, por haberse limitado, solamente, en la súplica del escrito interponiendo el procedimiento, a pedir se le condenara al demandado al pago de la cantidad reclamada en concepto de principal, los intereses legales y los "gastos del pleito".

En el sentir del letrado apelante los términos "costas" y "gastos" son diametralmente distintos en el orden del derecho, y también opina que las cuestiones judiciales sólo pueden resolverse de acuerdo con lo alegado y probado en ellas.

OTRAS SENTENCIAS EN MATERIA CIVIL

La repetida Sala de lo Civil ha confirmado el fallo del Juzgado de Primera Instancia del Norte, que declaró con lugar las demandas de Angel Barrios García contra Carmen Domenech Armas y ha revocado el del mismo Juzgado que declaró con lugar la demanda de Balbina García Mosquera contra Daniel Alvarez González, que la Sala declara sin lugar.

OTROS ABSUELTOS

También se ha dictado sentencia, por la Sala Primera de lo Criminal de esta Audiencia, absolviendo a Heriberto Sánchez, del delito de malversación. El fiscal pidió multa de $390.20. De la propia manera ha absuelto, la propia Sala a Antonio Miranda Marrero, de atentado a agente de la autoridad, para quien el fiscal pidió un año y un día de prisión correccional.

Ambos absueltos fueron defendidos por el doctor Joaquín J. Demestre.

MAS SENTENCIAS CRIMINALES

Se han dictado, además, las siguientes sentencias:

Juan Manuel Grandal González, es absuelto. Defendió el doctor Jose María Aguirre.

Manuel Alvarez Casanova, es declarado exento de responsabilidad en la causa que se le siguiera por lesiones, en razón de su edad, disponiendo sea entregado a sus padres. Defendió el doctor Francisco M. Casado.

José de la Cruz Lago Pérez, es condenado por lesiones, a cinco años, siete meses y cinco días de prisión correccional.

Agapito Aldama, es absuelto de falsedad en documento oficial y estafa. Defendió el doctor Carlos R. Menció.

ACUSACION CONTRA MIEMBROS DE LA JUNTA DE PROTESTAS

Para esta tarde está señalada, ante la Sala Primera de lo Criminal de esta Audiencia, la continuación del proceso seguido a Juan Bruno Piña, Pedro Cañas, Alejandro Casuso, Juan Manuel Planas, M. Barceló, I. Montalvo y J. Beruff, acusados por la Sinclair Cuba Oil Company, de prevaricación.

Terminará la prueba testifical y, probablemente, den comienzo los informes a cargo del Ministerio Fiscal, que no acusa, del doctor Wilfredo H. Brito, letrado de la entidad acusadora, que pide doce años de inhabilitación temporal especial para cada uno de los acusados y de los defensores doctores Miguel Angel Céspedes y Enrique Larrondo.

LA FALSIFICACION DE SELLOS DEL TIMBRE NACIONAL

Ante la Sala Tercera de lo Criminal de esta Audiencia continuó ayer tarde el juicio oral de la causa seguida a Antonio Castell, José Vázquez, Juan Bautista Vidal, José R. Molina, Carlos Bello y Adolfo García, por la falsificación de sellos del Timbre Nacional.

Terminada la práctica de la prueba pericial de los sellos ocupados, cotejándolos con los legítimos, a cargo de los doctores Antonio Cueto y Antonio Barreras, el Ministerio Fiscal a cargo del doctor René E. Ferrán, modificó sus conclusiones retirando la acusación en cuanto a Antonio Castell, José Vázquez y Adolfo García Fernández, solicitando para los demás acusados Bello, Vidal y Molina, la pena de ocho años y un día de presidio mayor para Bello y Vidal, y un año, ocho meses y veintiún días para Molina.

Acto seguido los defensores doctores Carlos Márquez Sterling, Gerardo de Villiers y Rafael Pola Montoro, informaron al Tribunal solicitando la absolución de sus defendidos, quedando el acto concluso para fallo.

La defensa de los señores Castell, Vázquez y García, para quienes el fiscal retiró la acusación, estuvo a cargo de los doctores José Ramón Cruells, Ramón Zaydín y Herminio Romero.

OTROS JUICIOS ORALES

También se celebraron estos juicios orales:

El de la causa de Sergio del Toro, por delito privado; Enrique Cantón, por drogas; Marcelino García, por hurto; Elvira Hernández, por hurto; Tomás Lodra y María Pérez y Fernández, por hurto; Enrique Laredo, por estafa y Electo Calvo y Sara Virginia González, por delito privado.

NOTIFICACIONES EN LO CIVIL PARA HOY

José Honorio Andux; Carlos M. Palmas; Juan Alvarez Vega; Alfredo Valdés; Carlos Márquez (urgente); Antonio Serrano; Alfonso Haro; Alberto Dennies; José A. Rivero Bello; Segundo R. Calderón; Vicente López Mesías; José L. Llorens; Joaquín Velazco Alentado; Alfredo Pequeño; José Manuel Rodríguez; Tomás Radillo; Manuel E. Montero; José Mayans; Eusebio Pintado (urgente); Gustavo Pino; Andrés A. Sainz; Fernando Añón; Alfredo Riquelme; Arturo G. Ruiz; Pedro Pablo Puig Valdés; Julio C. Molina; René González Masvidal; Lorenzo Battle; Ildefonso Bernal del Riesgo.

SEÑALAMIENTOS PARA HOY EN EL TRIBUNAL SUPREMO

SALA DE LO CIVIL

Habana: Juan Fernández contra José Villa. Ponente: doctor Travieso. Letrados: doctores Moragas y Méndez Capote.

Incidente: Tercería. Chase National Bank of New York contra Compañía Financiera Operativa Cubana y contra la Compañía Nacional de Azúcares. Ponente: doctor Edelmann.

Habana: Banker Trust Company contra Sebastián Arcos. Ponente: doctor Trelles. Letrados: doctores Rosado y Martínez.

Habana: Charles Harrah contra Lucio J. Rodríguez. Ponente: doctor Fuentes. Letrados: doctores G. Bernard y Méndez Capote.

Habana: Ramón Macías contra la Archicofradía del Santísimo Sacramento. Ponente: doctor Trelles. Letrados: doctores Cubillas y Govantes.

SALA DE LO CRIMINAS

Habana: Contra la salud pública. Angel Rodríguez. Ponente: doctor Rabell. Letrado: doctor Ponce.

Pinar del Río: Homicidio. Manuel Ferro, acusador particular. Ponente: doctor Salcedo.

Letrado: doctor G. Ramos.

Habana: Estafa. Juan I. Ortiz. Ponente: doctor Vidaurreta. Letrado: doctor Campos.

Santa Clara: Allanamiento de morada. Restituto Vizcaíno. Ponente: doctor Bordenave.

Oriente: Hurto. Víctor Urquiaza. Ponente: doctor Bordenave. Letrado: doctor López Blanco.

Habana: Estafa. Luis Ballenilla. Ponente: doctor Roiss.

SEÑALAMIENTOS PARA HOY EN LA AUDIENCIA

SALA PRIMERA DE LO CRIMINAL

Eugenio Sin, falsedad. Defensor: doctor Demestre.

Miguel Gallor, disparos. Defensor: Dr. Zaydín.

José R. Marrero, estafa. Defensor: doctor Veiga.

Pablo González. Defensor: doctor Castro.

doctor Sainz.

Francisco Rianza, estafa. Defensor: Severino Barnal, falsedad. Defensor: doctor Marill.

Emilio Garrido, perjurio. Defensor: Dr. Roig.

Miguel García. Defensor: doctor M. Gibbins.

SALA SEGUNDA DE LO CRIMINAL

Armando Castillo, atentado. Defensor: doctor Lucilo de la Peña.

Camilo Prado, estafa. Defensor: doctor Suárez.

Pedro Pérez Defensor: doctor Rabell.

Jesús González, robo. Defensor: doctor Mármol.

Antonio Rouco, hurto. Defensor: doctor Betancourt.

Manuel Linares, drogas. Defensor: Dr. Gispert.

Manuel Martínez. Defensor: doctor Llanto.

Angel Méndez, estafa. Defensor: doctor G. Sarrafn.

Eugenio Miranda. Defensor: doctor Sainz.

Angel Méndez, estafa. Defensor: doctor G. Sarrafn.

Guillermo Valdés, estafa. Defensor: doctor Mármol.

SALA TERCERA DE LO CRIMINAL

Victoriano Villar, lesiones. Defensor: doctor G. Sarrafn.

Pedro Albín, amenazas. Defensor: doctor Casuso.

Manuel Pérez. Defensor: doctor Casado.

María Valdés, robo. Defensor: doctor Artola.

Julio Rodríguez. Defensor: doctor Artola.

SEÑALAMIENTOS PARA HOY EN LA SALA DE LO CIVIL DE LA AUDIENCIA

Contencioso: Tellechea Peña Cía. contra alcalde de la Habana. Ponente: Echeverría. Letrados: Castro y Remírez. Procuradores: Castro y Cárdenas.

Consulta: Centro. Hilda Rojas contra José Enríquez. Ponente: Echeverría. Estrados. Fiscal.

Pensión: Centro Pedro Celestino Beruff. Ponente: Echeverría. Parte. Fiscal.

Menor: Este. Angel Cruz. Ponente: Echeverría. Procurador: Monnar. Fiscal.

Mayor: Bejucal. Angela Duque Estrada contra Esteban Duque Estrada. Ponente: Echeverría. Letrado: Camejo. Procurador: Daumy. Parte.

Incidente: Sur. Faustino Castro contra Compañía Seguros Cuba. Ponente: Echeverría. Letrados: Suárez y Herrera. Procuradores: Luz e Hijas.

Tercería: Menor. Norte. Antonio Leal en ejecutivo Juan Amor contra R. López. Ponente: Echeverría. Letrados: Velazco y Pino. Procurador: Cárdenas. Parte. Estrados.

Incidente: Mariano. Jesús Matos contra Sebastián Fernández. Ponente: Echeverría. Partes.

Menor: Almendares. Havana Lumber Co. contra Antonia Lazo. Ponente: Echeverría. Letrado: Cueto. Parte.

A subasta pública una casa en la Víbora, tasada en quince mil pesos; y la bodega en San Quintín y Macedonia, Cerro

DERECHOS HEREDITARIOS SOBRE ANTON RECIO, 57 Y 59

DEMANDAS PRESENTADAS

—La señora Esther Soria y Montes ha presentado ayer una demanda contra el señor Rogelio Moure y Rivera, correspondiendo este asunto al Juzgado del Sur.

—Al Juzgado del Este fué turnado un juicio declarativo de mayor cuantía, presentado por Homero Menéndez Alvarez contra Victoria Mostaro y Gallego.

JUZGADO DE PRIMERA INSTANCIA DEL CENTRO

(A cargo del Dr. Manuel Gutiérrez Balmaseda).

—Con fecha 24 del actual, el secretario Gabriel Lafuente libró cédula notificando a Francisca Fernández Chorot la sentencia en que se ordena la inscripción de nacimiento solicitada por ella.

—Con fecha 23, el mismo secretario notifica a Emilio Estivil y Portos, la sentencia en que asimismo se ordena la inscripción solicitada por él.

—Con igual fecha, el mismo secretario hace saber a Francisco Muñoz y Rodríguez y a Javier Reyes Castro, que se ha señalado para la comparecencia de ley en el recurso de apelación establecido contra la sentencia dictada por el Juzgado Municipal de Arroyo Naranjo en el juicio que el primero seguía contra el segundo y Antonio Guerra, el día 29 de los corrientes, a las nueve de la mañana.

—Con fecha de anteayer, el mismo secretario cita para las nueve de la mañana del día 29 de los corrientes a Edelmira Díaz Ramos, con el objeto de tratar de la apelación establecida contra la sentencia dictada en el juicio verbal que seguía contra ella la sociedad Penabad, Pernas y Cía.

—En sentencia de fecha de anteayer, se declara que el juez competente para conocer del juicio verbal seguido por la sociedad Campillo y Puig contra la razón social Castrillón y Hevia, es el Municipal del Oeste.

—En sentencia de fecha de ayer y ante el secretario Manuel I. de la Fuente, se tiene por confesa a la demandada Marina Agudo de Casañas y se da por rescindido y resuelto el contrato de compra-venta celebrado entre ella y Fermín Miguelés Orcasitas, condenándola a que devuelva los muebles que se detallan en dicho contrato.

—En sentencia de igual fecha y ante el propio secretario, se declara sin lugar la impugnación que por indebidos, hizo Manuel López Díaz de los honorarios de Rafael Pola Montoro y Enrique Delgado.

—En sentencia de igual fecha, se declara con lugar la denanda de desahucio seguida por la Caja de Ahorros del Centro Asturiano contra Angel Arturo Abalil y Arellano.

—En auto de anteayer, se declara intestado el fallecimiento de Bartolomé Sagaró y Benítez, reconociéndose como a sus únicos y universales herederos a su hijo, Bartolomé Sagaró y Delgado, y su viuda, Margarita Delgado Riobó.

—Por edicto de anteayer, ante el secretario Abelardo Piedra, se hace saber que María Regla Indalecia, Filandro y Carlos Manuel Salas y Zamora, reclaman para ellos la herencia de María Rosalva de las Nieves Salas y Zamora, hija de Indalecio y Carolina, natural de Sancti Spíritus, y de estado viuda, que falleció intestada en esta capital, a los 64 años de edad; y con tal motivo, se llama a todos los que se consideren con igual o más derecho que los promoventes a dicha herencia, para que, dentro de treinta días, comparezcan en el Juzgado a probarlos.

—Con fecha de ayer, el secretario Francisco Boudet libró cédula citando, para las nueve de la mañana del día 8 de mayo próximo entrante a Sidney James Woodhause, demandado por Edith Isabel Corner, a fin de celebrar la comparecencia a que se contrae el Artículo XXI de la Ley del 29 de julio de 1918.

JUZGADO DE PRIMERA INSTANCIA DE ALMENDARES

(A cargo del Dr. Carlos de la Torre y G. Llorente).

—Con fecha 23 de los corrientes, el secretario Antonio A. Rubio libró cédula citando para las nueve de la mañana del día 14 de mayo próximo entrante, al obrero Gabriel Quintero, que ha presentado una reclamación por accidente del trabajo.

—Por edicto de fecha de ayer y ante el propio secretario, se anuncia, para las nueve de la mañana del día 27 de mayo próximo entrante, la subasta de una casa en la Víbora, tasada en quince mil pesos, que ha sido embargada a José Reyes Schneidau por Gastón Reyes, para el cobro de un crédito hipotecario.

—Con igual fecha, el mismo secretario libró cédula haciendo saber a Ovidio Alonso y Reyes, demandado por Celedonia Monteagudo, que se ha resuelto señalar para el examen de testigos voluntarios propuestos por la demandante, el día 15 de mayo entrante, a las nueve de la mañana.

—Con igual fecha, el secretario Rodolfo Pichardo notifica a la Logia Luz, de Marianao, la sentencia de igual fecha en que se declara sin lugar el recurso de apelación establecido contra el fallo dictado por el Juzgado Municipal del Sur en el juicio seguido contra dicha organización y contra la Gran Logia de la Isla de Cuba, por Dolores Magriñat y Prieto viuda de Vázquez.

—Con igual fecha, el mismo secretario notifica a Antonio Torres, demandado por S. Toca, S. en C., la providencia de anteayer en la que, de conformidad con lo que se solicita, se tiene a dicho demandado por conforme con el perito designado por la sociedad actora para el avalúo de los bienes embargados.

—Con igual fecha, el secretario Enrique Whitmarsh cita para sentencia a la Compañía Buena Vista, demandada por Antonio Muñoz y Valdés Gómez.

—El mismo secretario cita para las nueve de la mañana del día 14 del entrante mayo al obrero José Pérez, que ha presentado una reclamación por accidente del trabajo.

JUZGADO DE PRIMERA INSTANCIA DEL NORTE

(A cargo del Dr. Luis Sausa y de la Vega).

—Por edicto de fecha de ayer y ante el secretario Antonio Fernández de Velazco, se anuncia, para las nueve de la mañana del día 9 de mayo entrante, la subasta de bienes muebles por valor de dos mil trescientos pesos, que le fueron embargados a la sociedad González y Quintana, por Emilio J. Montalvo, para el cobro de unas obligaciones.

—Con igual fecha, el secretario Andrés García libró cédula notificando a María Teresa García la sentencia de anteayer en que se ordena la inscripción de nacimiento solicitada por ella.

—Por edicto de igual fecha y ante el propio secretario, se hace saber que María Cristina y Juan de las Mercedes Cao y Avello, reclaman la herencia de Alberto César Cao y Avello, hijo de Manuel y Carmen, que falleció intestado a los 35 años de edad el día 11 de febrero de 1928; y en cumplimiento de lo dispuesto, se llama a todas las personas que se consideren con igual o más derecho que las expresadas, para que, dentro del término improrrogable de 30 días, comparezcan a probarlo.

—Con fecha de anteayer, el propio secretario libró cédula notificando a Emilio Acosta y Mazón, que ha solicitado la declaratoria de herederos de María de la Caridad Masón y Noroña, la providencia de fecha anterior por la que, a reserva de acordar lo que proceda, se ordena la ratificación del escrito presentado por él.

—Con igual fecha el propio secretario libró cédula notificando a Prudencio Lozano la sentencia de fecha 23, por la que, con revocación del fallo del Juzgado Municipal del Norte, se declara con lugar el juicio seguido contra dicho señor por Ignacio Ramón, Ello y Néstor Nodarse de Armas.

JUZGADO DE PRIMERA INSTANCIA DEL SUR

(A cargo del Dr. Juan M. Macías y Rodríguez.

—Con fecha de anteayer el secretario Francisco Abellié libró cédula citando, para las diez de la mañana del día 2 de mayo próximo entrante, al esposo de la señora Zoila Hilda Tasis y Garrido, a fin de celebrar la comparecencia a que se contrae el Artículo XXI de la Ley de 29 de julio de 1918.

JUZGADO DE PRIMERA INSTANCIA DEL OESTE

(A cargo del Dr. Ramiro Castellanos y Villagelú).

—Por edicto de fecha de ayer y ante el secretario Francisco Baños, se anuncia para las nueve de la mañana del día 8 de mayo entrante, la subasta de la bodega sita en San Quintín y Macedonia, en el Cerro, tasada en 339 pesos y 33 centavos, que le ha sido embargada a Pedro Acebo y Díaz por José González Alonso, para el cobro de unas obligaciones.

—Por cédula de fecha de ayer el secretario Carlos Echevarría notifica a la representación de José Antonio Fernández Vilar el auto de fecha anterior, por el que se ampara a Juan Antonio Fernández y López en el dominio y posesión de los derechos hereditarios que corresponden al primero en las casas Antón Recio, 57 y 59; y en consecuencia, se deja sin efecto el embargo de esos derechos, decretado con motivo del juicio seguido por Joaquín Diego y Otero contra el aludido José Antonio Fernández Vilar.

AUTOS QUE CHOCAN

En la esquina de Ayuntamiento y M. Gómez, chocaron los autos 11505, del Municipio de Artemisa y 5410 conducidos respectivamente por Pedro Martínez y Pedro Cuesta Gastón, siendo el vehículo de éste el que sufrió averías.

COMERCIANTES DE ESTA PLAZA, ABSUELTOS

Se ha dictado sentencia absolviendo a los comerciantes de esta plaza señores Marcelo Luribe Fernández y Carlos Mañoso Díaz, del delito de falsedad en documento mercantil de que fueron acusados.

Defendieron a los acusados los doctores hermanos Manuel E. y Oscar Montoro.

NO TIENE DERECHO A DISFRUTAR PENSION

La expresada Sala de lo Civil ha negado el derecho a Francisco Cañizares a disfrutar pensión, como soldado del Ejército Libertador, pensión que le había sido concedida por el juez de Primera Instancia del Este, y que el fiscal combatió.

Oferta especial por tres días.

ARTICULOS DE FELPA

JUEVES
VIERNES
SABADO.

GRAN REBAJA.

Toallas de felpa muy suave y de buena calidad. Blancas con franja rosa, azul, oro o verde. De 24x48 pulgadas. ½ docena 3.00

De calidad superior, muy finas, en los mismos colores. De 24 por 46 pulgadas. ½ docena . . 4.75

Batas de baño, de magnífica felpa; en los colores rosa, azul o verde, a 3.95

El Encanto

Primer piso.

MEDIAS GOTHAM. PURA SEDA.

Venta especial por 3 días.

Se trata de las famosas medias HILO DE ORO, en tejido chiffon. Garantizadas.

2,00

Su precio corriente es de 3.00. Pasados estos días de VENTA ESPECIAL volverán a su precio corriente.

Jueves
Viernes
Sábado.

En la Sucursal de Camagüey se hace esta misma oferta.

El Encanto

planta baja.

LINOLAN ESTAMPADO

VENTA ESPECIAL POR CUATRO DIAS.

150 dibujos diferentes.

Miércoles, 24
Jueves, 25
Viernes, 26
Sábado, 27.

El corte de 5 varas

1.00

Hacemos esta VENTA ESPECIAL por cuatro días en los momentos en que esta tela es solicitada preferentemente como artículo de primera necesidad en el verano.

En una vidriera de las de Galiano se hace una demostración de lo permanente e inalterable del tinte de este "Linolán Estampado".

NUESTRA SUCURSAL EN CAMAGUEY.—Allí, como en la Habana, se establece esta ventajosísima VENTA ESPECIAL por 4 días: de miércoles a sábado.

A NUESTRA CLIENTELA DEL INTERIOR.—Pueden pedirse por correo cortes de 5 varas a $1.00 de "linolán estampado", hasta el jueves 2 de Mayo, prórroga para dar tiempo a que los clientes del Interior disfruten de esta oferta.

El Encanto

REGALO $50 a $500

Garantizamos reserva completa

GARANTIZAMOS EL PAGO SI SE DESEA ANTE NOTARIO

Por toda noticia que produzca el CASTIGO LEGAL de los culpables de sustracciones de mercancías en DROGUERIAS.

Si el culpable legal resulta el comprador de lo sustraído la GRATIFICACION DOBLE no tema nadie sabrá nada

SR. MARIO F. MOREJON

TELEFONO A-7097

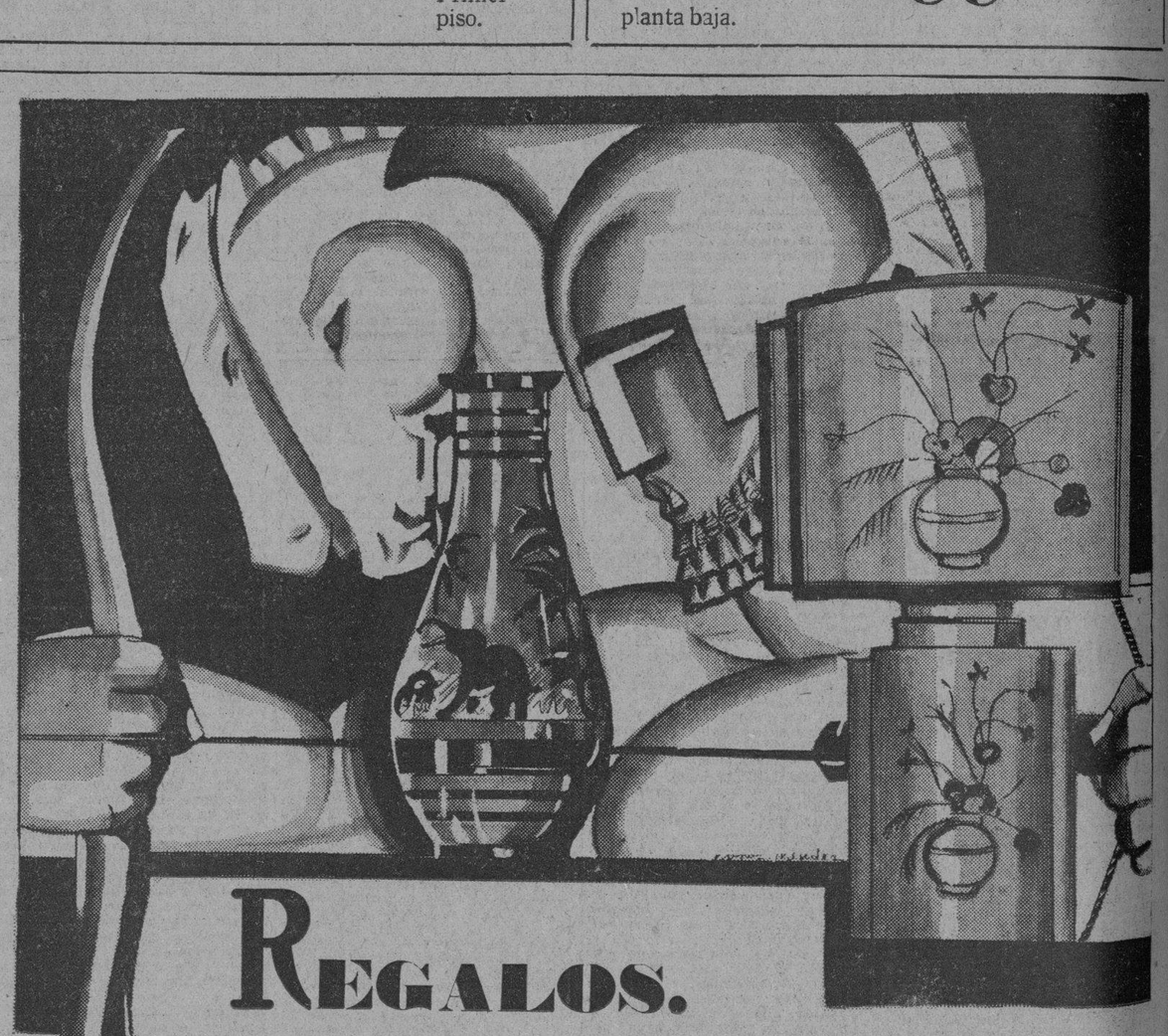

REGALOS.

LO que define la cultura francesa es su carácter de jardinería. Cuando se dice que Francia es un jardín se alude también a la espiritualidad. Todo es susceptible de cultivarse: lo útil como lo placentero.

La vida como un regalo: he ahí lo que caracteriza a la personalidad inteligente. Desconfiad de quien satisface una necesidad cualquiera sin adornarla. ¿Por qué no ha de ser bello el vaso en que aplacamos la sed?

Todos los objetos han de cumplir una misión utilitaria, pero, además, de belleza. Una lámpara, un jarrón, un marco, un reloj, un cenicero,... "se necesitan" para fines de confort, que sean también un elemento decorativo.

Al referirnos al regalo no reducimos su significado a las cosas que adquirimos para hacer un obsequio. Nosotros, en nuestro anhelo de espiritualidad, debemos regalarnos en cada una de las propias adquisiciones.

De esta manera EL ENCANTO cuida de la totalidad de sus artículos. Y de una manera especial de los que se encuentran, como en un museo, en el DEPARTAMENTO DE ARTICULOS DE ARTE, propiamente dichos.

Dia 30: Santa Catalina

El Encanto

PLANTA BAJA.

M.E.C.D. 2016

SECCION 2a

Para quejarse si no tiene buen servicio M-8404 M-8404

DIARIO DE LA MARINA

Para dictar sus anuncios clasificados A-3333 A-1014

SECCION 2a

AÑO XCVII — Acogido a la franquicia postal — LA HABANA, VIERNES, 26 DE ABRIL DE 1929 — El periódico más antiguo de Cuba

LA PRIMERA SESION DE LA SOCIEDAD CUBANA DE DERECHO INTERNACIONAL

Han sido presentados interesantes trabajos por los doctores Méndez, Castellanos, Guiral, Moreno y González, celebrados

DISCURSO INAUGURAL DEL SECRETARIO DE ESTADO

Será leído en la sesión de esta noche por el Dr. Martínez Ortíz, contestando el doctor Antonio Sánchez Bustamante

La Sociedad Cubana de Derecho Internacional consagró la sesión vespertina de ayer—celebrada en la Academia de Historia—en la duodécima reunión anual que actualmente realiza a muy interesantes trabajos que merecieron cálidas y expresivas felicitaciones del señor Presidente, doctor Sánchez de Bustamante y que deploramos no poder reproducir íntegramente.

De insuperable actualidad el tema abordado por el joven Letrado doctor Lincoln S. Méndez, con que se inició esta sesión de trabajo: "El caso de la 'I'm Alone', ante el Derecho Internacional, tratado con la magistral serenidad de un veterano jurista y cuya es la siguiente conclusión:

"—En principio, los Estados Unidos carecían de jurisdicción para perseguir y menos hundir a la "I'm Alone", estando este buque fuera del mar territorial americano: ahora bien; si de las investigaciones que se están realizando, resulta suficientemente acreditado que la goleta canadense infringió las leyes americanas dentro de las aguas jurisdiccionales de dicha Nación, que fué debidamente requerida por el guardacosta "Dexter" y que la persecución fuera de las mismas y aplicar la sanción ordenada por las leyes de su país.

"—Sin embargo, parece que la reclamación canadense ha de prosperar, porque el Gobierno americano ordenó, ha pocos días, la libertad de la tripulación de la "I'm Alone", por no haberse demostrado que se buque cometiera delito alguno dentro del mar territorial americano".

Finalmente, el doctor Méndez abogó porque se llegue a un acuerdo sobre estas cuestiones de Derecho Marítimo Internacional, justificando su positiva urgencia Y fué, como sus compañeros de labor ayer, justamente aplaudido.

El joven letrado oriental doctor Carlos A. Castellanos dió lectura a un esmerado y documentadísimo trabajo "Por la conciencia jurídica de América" del que—a guisa de síntesis, que no podemos intentar— reproducimos este fragmento:

"—Para unificar nuestros valores jurídicos, para aunar las concepciones del Derecho en nuestra América, el órgano indicado es el Instituto Americano de Derecho Internacional, formado por jurisconsultos y publicistas de todas las naciones del Continente. Las distancias y las no muy fáciles y rápidas vías de comunicación han evitado que celebre sesiones periódicas, como el europeo, en las distintas ciudades de nuestra América. Pero, esas dificultades del momento serán vencidas y glorioso y triunfante podremos saludar el Instituto periodicamente en cada capital americana, haciendo declaraciones, adoptando acuerdos, revelando el sentir americano en problemas latentes, formando —en fin— un consensus jurídico del Continente".

"—Por Decreto muy reciente del Primer Magistrado cubano, el Instituto Americano de Derecho Internacional tendrá un palacio "ad-hoc" en nuestra capital y allí cobijará varios de sus organismos. Funcionará, entre otros, una Academia que —desde la nación más internacional de América, que es la cubana—enseñe el Derecho Internacional por medio de Profesores del Norte y del Sur. Batamos palmas de júbilo, para que ese día llegue pronto, pero trayendo como complemento un Tribunal Pan-Americano de Justicia Internacional y un Instituto Americano de Derecho Comparado, con Cátedras abiertas sin trabas, y sin reglamentos dificultosos, donde se estudien y se armonicen el glorioso derecho latino-americano que hemos heredado de nuestros mayores, junto con el "comnob-law" norte-americano, para que de esa conjunción de sus propicuas enseñanzas surja como sol inmortal de bienandanzas la conciencia jurídica de América".

Tema verdaderamente medular de la sesión de ayer fué el leído por el doctor Enrique Guiral Moreno sobre "El Problema del arreglo pacífico de las diferencias internacionales" tratándolo desde sus orígenes, narrando sucintamente sus etapas de surgimiento, evolución y desarrollo a través del tiempo y del espacio, refiriendo las sucesivas desde Francisco Vitoria y el Jesuita P. Suárez en la edad media hasta el protocolo de firma más reciente, confeccionado por la Sociedad de las Naciones, en el que estudió todos sus aspectos, como así mismo los acuerdos de Locarno y el Pacto Briand-Kellog, encomiando la obra ciertamente pacifista que implica toda esa labor y explicándosela con más fundamento y lógica después de compulsados los desastrosos resultados de la Gran Guerra.

En conclusión—preguntó el doctor Guiral Moreno— ¿Qué pensar o que inferir de los antecedentes, acuerdos y pactos bilaterales y multilaterales hasta hoy subcriptos y que esperar de la buena fé de las partes al adaptarlos y de la posibilidad de su cumplimiento en un momento dado? "Ello—dijo—significa una nueva fase en la política europea, después de la guerra del 14 y una actuación francamente distinta en los estadistas que orientaron dichos acuerdos" y agregó, para terminar:

"—No podemos, sin embargo, llegar a una conclusión absolutamente optimista en tanto cuanto el problema presente los campos deslindados en la forma escueta de una relación de sometimiento de cualquier clase que éste sea, político o económico"

El doctor José Zarranz dió lectura a su trabajo "La Economía en la Diplomacia" y la sesión finalizó con el muy sugestivo trabajo del doctor Francisco González y Rodríguez, Diplomado por el "Institut de Hautes Etudes Internationales" sobre "La nacionalidad de la mujer casada", por él dedicado al "Club Femenino de Cuba" que inició historiando la condición de la mujer, pasando a revisar la condición de la mujer casada en Francia, Inglaterra, Italia, Argentina, Venezuela, Brasil, Japón, Estados Unidos y Cuba, mostrándonos que—en general la mujer no pierde la nacionalidad de su cuna por el matrimonio o bien la recupera por el término de éste, para llegar al problema sociológico-político de la cubana que casa con extranjero o del cubano que casa con extranjera, examinando sus aspectos legales a través del Derecho Público y Privado nuestro Código Civil y Constitución, sosteniendo que no debe privarse de su nacionalidad a la mujer cubana, especificamente por ser nuestro país país de los que recibe fuerte inmigración masculina, probándolo con los datos leídos en 25 años llegaron a Cuba 1.037.645 hombres, cifra que excede en 849.879 a la de mujeres inmigrantes, que sólo fueron 187.766, manifestándose la desproporción por el 85.0|0 de aquellos contra el 15.0|0 de hembras arribadas.

No menos formidable alegato brindo a favor de su tesis al presentar en el aspecto cultural o educacional la enorme diferencia que arroja la cifra de niños matriculados—Diciembre de 1.928—en las Escuelas Primarias Superiores de nuestra República: 1.697 varones y 3.256 hembras, representando estas el 65.0|0 de los 4,955 matriculados, según datos auténticos que le han sido facilitados por la Srta. Dra. Odila de Quesada "quien—dijo, con toda justicia—desde la Secretaría de Instrucción Pública, se afana por el mejoramiento de la enseñanza y de la que estoy agradecido".

Iluminado así el campo de sus ideas, preguntaba el doctor González: "Es lógico mantener que la mujer cubana pierda su nacionalidad, si se casa con un extranjero, en un país—como el nuestro—de inmigración y de fuerte inmigración masculina? ¿Las familias que vivan en Cuba y en las cuales la mujer sea cubana, deben considerarselas por nuestra ley como extranjeras? ¿No es justo que la mujer tenga libertad para poseer la nacionalidad que prefiera?

Nuestra historia, nuestro progreso, deben mucho a la mujer cubana En sus manos vva quedando prácticamente la función excelsa de educar a la niñez y formar conciencias republicanas; cuidémonos de enaltecerla y liberándola y mantengamos sobre todo e lprincipio de que es libre para elegir patria y así no la desnaturaliza automáticamente nuestra ley: cuando se case con extranjero constituirá seguramente un hogar cubano y hará, como la cubana del pasado que sus hijos sepan cumplir sus deberes para con la Patria."

LAS SESIONES DE HOY

La Sociedad Cubana de Derecho Internacional, celebrará esta tarde a las cuatro su segunda sesión de trabajo en el salón de actos de la Academia de la Historia.

Por la noche, a las nueve y media, en el mismo local, se efectuará la sesión que—como inaugural de la duodécima reunión anual—no pudo efectuarse el pasado lunes por causa de lluvia.

El programa dispuesto para esta velada, es el siguiente:

Discurso inaugural, por el Dr Rafael Martínez Ortiz, Secretario de Estado.

Discurso de contestación al Sr. Secretario de Estado, por el Dr. Antonio S. de Bustamante, Presidente de la Sociedad

Ideario de la Diplomacia del Uruguay, discurso por el doctor Pedro Erasmo Callorda, Enviado Extraordinario y Ministro Plenipotenciario del Uruguay en Cuba

EL CONCIERTO DE LA FILARMONICA

La Orquesta Filarmónica de la Habana, bajo la experta dirección del Maestro Sanjuán y en conjunción con la Sección de Música de la Institución Hispano Cubano de Cultura, dará su concierto ordinario de este mes de abril el domingo día 28 a las 10 de la mañana en el Teatro Nacional.

El programa combinado para este concierto es en extremo atractivo prediminando en el mismo los autores rusos: "La Princesa Lejana" de Tscherépnine, el célebre "Andante en Re" de Tschaikowsqi y tres danzas de la "Suite Casse Noisette" del propio autor; "Polonesa y Badirerie" de Bach para flauta y cuerdas y el formidable poema tonal de Glazounoff titulado "Stenka Racine". Todas son obras cuya ejecución anterior por la Filarmónica le han reportado sendos y señalados triunfos.

La reunión en un solo programa de todas estas joyas musicales, tan gustadas del público, es un acierto de la renombrada entidad orquestal.

ACUERDO ENTRE CHILE Y EL PERU

Será firmado dentro de unos días y lo anunciará Hoover

LIMA, Perú, abril 25 (A. P.) — Hemos podido saber esta noche, de fuente autorizada, que el arreglo de la disputa de fronteras entre Chile y Perú, que se firmará dentro de unos días, se anunciará por el Presidente Hoover, de los Estados Unidos, en su capacidad de árbitro.

El presidente Hoover heredó, con su cargo, la mediación pedida al primer magistrado de los Estados Unidos en 1922, aunque, después del fracaso de la comisión norteamericana que intentó realizar un plebiscito en aquella área, las negociaciones se entablaron directamente entre las dos partes interesadas con la ayuda del embajador Moore.

INTOXICADO

Juan Aguilar, fué recogido anoche en grave estado en la esquina de Armonía y Bella Vista. Reconocido en el centro de socorro se pudo comprobar que estaba intoxicado por haber comido plátano e ingerido determinada cierta cantidad de bebidas.

EN EL ASILO

Tomasa Molina Rodríguez, de 78 años y vecina del Asilo La Misericordia, se produjo anoche la fractura del femur izquierdo, al sufrir una caída, siendo su estado de gravedad.

Otro Voto a Favor del Alza del Arancel Para los Azúcares Cubanos

EN LA CUESTION DE LAS TARIFAS

Personalidades americanas apoyan la campaña cubana

En poder de la Asociación de Representantes de Firmas Extranjeras se encuentran cartas de mas de cincuenta y pico de entidades de los Estados Unidos que se refieren a los datos estadísticos que se han distribuido en aquel país dando a conocer la verdadera situación de nuestra República con respecto al trato arancelario que reciben nuestras mercancías allí y las funestas consecuencias que traería consigo cualquier aumento en las tarifas de Aduana de nuestro azúcar

Las cartas en cuestión las vienen recibiendo los socios de la Asociación de Representantes de Firmas Extranjeras y van siendo entregadas en las oficinas de la Asociación con el fin de recopilarlas todas y confeccionar un folleto en que conste la brillante labor llevada a cabo por dicha entidad por mediación de sus asociados, representantes de un sinnúmero de firmas exportadoras y manufactureras de Estados Unidos que habrán de ver sus relaciones con Cuba seriamente afectadas en caso de llevarse a cabo el aumento de derechos al azúcar.

Además de todas estas comunicaciones que invariablemente se señalan en contra de un aumento en las tarifas, existen cartas de enorme interés por proceder de ilustres personajes del Congreso de los Estados Unidos, tales como el Senador La Follete, Senador Charles S. Deneen, Senador John J. Blaine, Senador Park Trammell, Senador Charles S. Deneen, Senador John J. Blaine, Senador Park Trammell, Senador Duncan U. Fletcher, Senador David I. Walsh, Senador Thadeus H. Caravay, Senador Joe T. Robinson, Corporaciones como la American Foreight Credit Underwiters y Abogados como el Dr. Guerra Everett y otras personas de relievev en el comercio e industrias se han dirigido a distintos miembros de la Asociación de Representantes haciendo constar su adhesión a la campaña de esa Asociación para protestar del aumento de los derechos al azúcar.

ESTADO DEL TIEMPO

Temporal en Illinois afectando a la mitad oriental de los Estados Unidos y débil depresión en inmediaciones de Tampico, extendiéndose el bajo barómetro por todo el Golfo de Méjico y altas presiones con buen tiempo en el Atlántico.

Pronóstico para el Viernes: Buen tiempo. Iguales temperaturas. Cielos despejados o en parte nublados. Vientos del Nordeste al Sudeste llegando a brisote. Algunas lluvias diseminadas por el territorio más probables después del mediodía.

MOVIMIENTO MARITIMO

NUEVA YORK, Abril 25. AP.—Hoy llegó a este puerto el vapor Munloyal, de la Habana. Salieron: Ruth Alexander, Niágara, Havana y Santa Elisa, para la Habana, y Cuato, para Cienfuegos.

ISABEL SIMON IRA A GALVESTON

BUDAPEST, abril 25. (AP) La señorita Isabel Simón, la belleza húngara que triunfó en el concurso internacional de París, ha anunciado hoy que pese a la oposición de sus famliiares y a las cartas que ha recibido, piensa tomar parte en el Certamen Universal de Belleza que se celebrará en Galveston, Estados Unidos.

Burguieres, Presidente de la Asociación de Productores de Azúcar del País, así lo recomendó durante la Convención

"CUBA LANZA A CUALQUIER PRECIO SU AZUCAR AQUI"

La Cámara de Representantes aprobó la ley de auxilios a la Agricultura, pero el Senado avanzó muy poco en ella

WASHINGTON, abril 25. (AP). — La Cámara de Representantes aprobó hoy la ley de auxilios a la agricultura, de acuerdo con las recomendaciones del Presidente Hoover, diez días después, justamente, de haber comenzado la Legislatura Extraordinaria del Congreso Federal.

La votación fué de 367 contra 34. De estos últimos solo eran republicanos dos, los representantes Tinkham, de Massachusetts y Stafford, de Wisconsin.

La ley fué enviada inmediatamente al Senado, que tiene pendiente de consideración otro bill semejante, con un Plan de Obligaciones incluído en su articulado. La Cámara no quiso aceptar este procedimiento de auxilio a a agricultura, que fué insertado en el proyecto senatorial por la Comisión Agrícola de la Alta Cámara, después de haber sido desaprobado por el Presidente Hoover.

El proyecto sancionado hoy por la Cámara permitirá al Gobierno desarrollar un programa que significará para el agricultor una manera cierta de prosperar, creando una Junta Federal Agrícola, con un fondo de quinientos millones de pesos, destinados a préstamos a las asociaciones cooperativas.

El apoyo de republicanos y demócratas a la ley hizo que ésta pasase sin cambios apenas durante el debate de la Cámara. Las tres únicas modificaciones hechas en el texto fueron para aclarar sus conceptos.

Las numerosas enmiendas presentadas al bill no pudieron detener la rápida marcha de éste, pues fueron desechadas por la mayoría republicana, con la cooperación de numerosos demócratas, con una precisión realmente mecánica.

PROYECTO DE AUXILIOS

WASHINGTON, abril 25. (AP). — El Senado trató hoy, mientras la Cámara terminaba de aprobar su ley de auxilios a la agricultura, el proyecto semejante informado por la Comisión Agrícola senatorial, y el que se diferencia del sancionado por la Cámara, en que incluye el Plan de Obligaciones de Exportación, al que se ha opuesto rotundamente el Presidente Hoover.

Los dos proyectos ofrecen diferentes principios de operación para la maquinaria de los auxilios al agricultor. El Senador Frazier, republicano y por Dakota Norte, atacó duramente al Presidente, diciendo que no ha cumplido sus promesas electorales.

El Senado tratará, en la sesión del viernes, de la Resolución del Senador Heflin, pidiendo la protesta congresional por la agresión de que fué víctima hace un mes, en Brockton, Massachusetts

También se tratará en la sesión del viernes del crédito de cuatro millones doscientos cincuenta mil pesos, solicitado por el Presidente Hoover para combatir la plaga de la mosca prieta, en la Florida.

OTRO VOTO A FAVOR DEL ALZA

WASHINGTON, abril 25. (AP). — Ernest A. Burgieres, de Nueva Orleans, presidente de la Asociación de Productores de Azúcar del país, solicita que se aumenten los aranceles a los azucareros cubanos.

Hablando en la convención anual de la Asociación, Burgieres acusó hoy a los productores cubanos de "inundar el mercado de los Estados Unidos con su producción, sin tener para nada en cuenta el costo, en una orgía de destrucción que lo mismo alcanza a los Estados Unidos que a los propios cubanos."

Declaró que el actual arancel de 1.76 centavos la libra para los azúcares cubanos, les permite entrar en los Estados Unidos en condiciones ruinosas para la industria norteamericana.

"Bien que se piense en igualar el costo de producción, pero que jamás prevalezcan las condiciones que existen actualmente por causa de que Cuba está lanzando a cualquier precio sus azúcares en los Estados Unidos."

LOS "CRISTEROS" CAPTURARON UN TREN FEDERAL CON ARTILLERIA

El General Gorostieta, que los manda, ha resistido hasta hoy todos los ataques lanzados contra la plaza de Tepatitlán

CIUDAD MEXICO, abril 25. (AP) El principal ejército rebelde, huía hoy hacia el Norte, por la región meridional de Sonora, ante el avance de los federales. Después de abandonar sus atrincheramientos de Masiaca, los revolucionarios evacuaron Navajoa, a 25 millas más al Norte, al mediodía. Los federales ocuparon la población cinco horas más tarde.

El Secretario de la Guerra, Plutarco Elías Calles, informó al Presidente Portes Gil esta noche que los rebeldes huyeron en tres trenes. Un destacamento de caballería de quinientos hombres que se replegaba por tierra, fué alcanzado y bombardeado por los aviones federales.

El cañonero Barvo sigue fondeado en el puerto de Guaymas, con sus cañones apuntados contra el empalme ferroviario próximo, para iniciar el bombardeo de cualquier convoy revolucionario que se aproxime por las líneas próximas.

El General E. Calles ha comunicado también que la caballería rebelde comenzó la evacuación de Masiaca hace dos días, y que el grueso de las fuerzas evacuó la ciudad protegido por las sombras de la noche.

SE APODERARON DE UN TREN

CIUDAD MEXICO, abril 25. (AP) Despachos periodísticos de Guadalajara dicen esta noche que los cristeros que por cuatro días han defendido contra las fuerzas federales la población de Tepatitlán, en Jalisco, lograron capturar un convoy de artillería del Gobierno, llevando las municiones a sus reductos, los que siguen defendiendo impetuosamente.

El General Enrique Goroztieta es el jefe del contingente rebelde, formado por mil hombres, y el que ha resistido todos los ataques lanzados contra sus posiciones por los federales, haciendo a éstos muy importantes bajas.

Las fuerzas de los cristeros están fuertemente atrincheradas en posiciones estratégicas, y han librado combates cuerpo a cuerpo, en las calles de la ciudad. Tepatitlán está a 60 millas de la base del General Saturnino Cedillo, jefe de las tropas federales en ofensiva contra los elementos católicos de los Estados centrales.

Un despacho al periódico Excelsior dice que los rebeldes irregulares han tomado y saqueado la población de Cinco Minas, cerca de Magdalena, en Jalisco. Las minas son de oro y plata.

CIUDAD MEXICO, abril 25. AP.— El General Lázaro Cárdenas ha enviado esta noche al Presidente Portes Gil un informe suplementario del de Elías Calles, diciendo que, en su opinión, el ejército revolucionario, por su desmoralización, no se detendrá al Sur de Hermosillo, la capital de Sonora. Aunque el grueso de los revolucionarios se retiró sin hacer resistencia, es posible que su retaguardia haya sostenido un fuerte tiroteo con los federales, pues desde el Cuartel General de Cárdenas se escuchó aquel, aunque hasta por la noche de hoy no se sabía nada.

LA MUJER "CORONEL BARKER" FUE CONDENADA A 9 MESES DE PRISION

"Usted—le dijo el Magistrado—ha profanado la casa de Dios, ultrajando la decencia de la Naturaleza y roto la ley humana"

LONDRES, abril 25 (A. P.)—La más asombrosa mixtificación de que tienen recuerdo los londinenses terminó hoy en amarguísima humillación para la Sra. Irma Valerie Arkell-Smith, quien durante muchos años fué para todo el mundo un héroe masculino de la Guerra Mundial: el coronel Barker. El juez que conoció su caso la condenó a nueve meses de prisión, en la Corte de Old Bailey.

La audaz amazona, quien supo engañar de manera inconcebible a sus amigos de ambos sexos durante muchos años, fracasó en el fingimiento debido al "matrimonio" que contrajo con otra mujer, en 1923. Debido a la falsedad natural que implicaba el hecho, se acusó a Irma de hacer declaraciones inciertas al solicitar el registro civil de la unión.

Y lo que ha causado más estupefacción en Londres ha sido la declaración jurada de la "esposa" del "Coronel Barker", de que nunca se dió cuenta, en los años de matrimonio, de que su "marido" no fuese un hombre. Este aspecto del caso es el más inaudito.

Al ser condenada hoy por el juez, Irma Valerie tuvo que soportar que la llamasen, en presencia de un público numeroso, "aventurera sin principios ni escrúpulos, mendaz e insolente'.

—Usted ha profanado la Casa de Dios, ultrajado la decencia de la Naturaleza y roto la ley humana—dijo el magistrado a la acusada al pronunciar su fallo. Irma Valerie Arkell-Smith inclinó la cabeza y rompió a llorar.

Durante varias semanas el insólito caso ha sido la comidilla de esta gran capital. Los hechos parecen demostrar que se trata de una mujer que era infortunada en su matrimonio, por lo cual decidió adoptar los hábitos masculinos y, ya en pose de hombre, sin que nadie sospechase nada, enamoró a una linda muchacha, a la que raptó. El padre de la joven dió caza a la "pareja" y forzó el matrimonio inmediato.

La especialidad de Irma—"Mr. Barker"—fué aparecer como un héroe de la Guerra Mundial, muy gentil por cierto. Al principio se contentaba con titularse capitán, pero después se ascendió a sí mismo a comandante y coronel. Lo que contabá de las terribles heridas que sufrió cargando valientemente a la cabeza de su batallón en las espantosas batallas de Flandes y Artois, eran suficientes para alejar cualquier sospecha sobre el sexo del valeroso militar, quien además presumía de afeitarse con sumo cuidado, para no conservar huella de barba.

En los círculos deportivos se conocía al Coronel Barker como un gran jinete, buen boxeador y excelente cricketer. En sociedad tenía una desenvoltura fanfarrona no muy tranquilizadora para los maridos de otras mujeres.

UN REPRESENTANTE ACUSA A DOS POLICIAS

El señor Miguel Albarrán, representante a la Cámara, estuvo anoche en el Juzgado de Guardia, formulando una denuncia contra dos vigilantes de la Policía de la Octava estación, por haber detenido al chofer de su máquina nombrado Domingo Santana Martínez, que sin título la manejaba, careciendo de chapa dicho vehículo que tiene el número 9450. Los vigilantes, según el denunciante, lo esposaron y arrastrando lo condujeron a la estación, donde lo acusaron de resistencia.

Una estatua a Martí

CAMAGUEY, 25 abril. DIARIO. Habana.—La joven Gandiosa Reyes Delgado, blanca, de diecisiete años y vecina de Morón, concurrió esta tarde a la Audiencia para prestar declaración en un juicio que se le seguía a su novio.

Cuando tuvo conocimiento de que el Fiscal había retirado la acusación, se lanzó desde los pasillos de la Audiencia al patio del citado edificio, produciéndose lesiones diseminadas por el cuerpo y la fractura de ambas piernas. En gravísimo estado fué conducida al hospital. Este lamentable suceso produjo la consiguiente alarma entre las personas que se hallaban en la Audiencia.

Esta mañana tomó posesión del cargo de jefe de la policía especial del Gobierno de la provincia el señor Abelardo Chapellí Marín, exalcaide de la cárcel de la Habana y persona que goza de la consideración y el respeto de esta sociedad. Chapellí sustituye al señor Antonio Freyre, distinguido hombre público que abandona dicho cargo por motivos de salud.

Al acto de la toma de posesión asistieron el Gobernador Villena, el doctor Domingo Depara, alcalde municipal; y considerable número de personas.

Para erigir una estatua al apóstol José Martí, en uno de nuestros parques públicos, celebraron anoche importante reunión, distintas sociedades patrióticas y de instrucción y recreo de esta ciudad

En el tren de las seis embarcó para esa el señor Delio Mesa.

Oscar HERRERA.

UN LESIONADO

Elías Rey García, vecino de San Miguel del Padrón, se produjo anoche lesiones de gravedad, al sufrir una caída transitando por la esquina de Acierto y Goicuría. Reconocido en el centro de socorro de Arroyo Apolo, donde lo asistieron, se comprobó que había ingerido bebidas alcohólicas.

LOS INFORMES SOBRE EL NUEVO CODIGO PENAL EN LA CAMARA DE REPRESENTANTES EMPEZARON AYER

DISERTO ANOCHE SOBRE TAN INTERESANTE MATERIA EL JOVEN PROFESOR DOCTOR FERNANDEZ PLA, MOSTRANDOSE CONTRARIO A LA APLICACION DE LA PENA CAPITAL

FUNDA SU ABOLICIONISMO EN QUE ESA PENA NO CONSTITUYE UNA NECESIDAD

AFIRMA QUE ADMITIR EN EL NUEVO CODIGO PENAL LA PELIGROSIDAD PREDELICTUAL SERIA COMETER UN ATENTADO A LAS LIBERTADES CIUDADANAS. - BRILLANTE TESIS

Estas cultas y eruditas conferencias sobre Derecho Penal que vienen pronunciando en la Cámara de Representantes los más distinguidos profesores cubanos, especializados en ardua materia, se hacen a cada paso más interesantes, aun cuando, con dolor sea dicho, no despiertan el interés necesario entre aquellas personas — abogados, médicos, escritores — cuya profesión les pone muy a menudo en contacto con esa rama importantísima del Derecho.

Se ha publicado repetidas veces que tan pronto el Congreso se instale en el nuevo y flamante edificio del Capitolio, los señores legisladores acometerán la patriótica empresa de discutir y aprobar un Código Penal genuinamente cubano y que responda a las necesidades de la hora actual en problema de tanta trascendencia.

Y en tanto llega esa ansiada oportunidad la Comisión de Justicia de la Cámara se complace en recoger aquellas informaciones valiosas, que sobre la materia, aportan a ella, en conferencias públicas, los abogados especializados en Derecho Penal.

La información de ayer jueves, estuvo a cargo del doctor Fernández Pla, joven profesor, de singular talento y profunda cultura jurídica, quien disertó con verbo claro y conciso a propósito del nuevo Código Penal que adoptará Cuba, ante selectísima concurrencia.

* * *

Refiriéndose a la adopción de un nuevo Código Penal genuinamente cubano, el doctor Fernández Pla dijo que los Tribunales Cubanos, después de más de un cuarto de siglo de vida republicana se han hecho acreedores por su probidad a que por el Poder Legislativo se les confiera un voto de confianza, otorgándoles el más amplio arbitrio en la aplicación de las sanciones determinadas por la Ley. El nuevo Código, dijo el doctor Fernández Pla, hallará en los cultos y laboriosos miembros de los Tribunales, la misma garantía de respeto, arbitrio y aplicación que las demás leyes confiadas a su honorabilidad e inteligencia.

Para el doctor Fernández Pla, en el Código Penal de que es autor y que ha entregado a la Comisión de Justicia de la Cámara, se estipula que todos los individuos serán igualmente responsables y se les aplicará las sanciones determinadas en la ley de acuerdo con su temibilidad.

La temibilidad será el criterio director para la sancionabilidad del hecho: ninguna sanción sin temibilidad.

Su Código clasifica a los delincuentes en dos grupos: los delincuentes primarios u ocasionales; los delincuentes de hábito o profesionales. Los primeros deberán ser tratados con benignidad; contra los segundos una regla extrema.

El perdón judicial, el Patronato, el sistema penitenciario progresivo serán las nuevas instituciones acogidas por el Código Penal Cubano.

Hablando de la pena de Muerte, dice:

El problema de la abolición de la Pena de Muerte lo estimo de carácter secundario dentro de la reforma penal. Pero como abolicionista convencido que soy, quiero deciros: Entendiendo que la necesidad es la ley suprema de la existencia social y del derecho de castigar y que por tanto la pena es legítima y es justa cuanto es necesaria. La pena de muerte no es necesaria y por tanto no es legítima. Dentro de la nueva fase de la justicia penal que ha preterido la expiación y la retribución como fines de la pena para convertir ésta en una simple medida protectora de la sociedad, la eliminación absoluta del reo sólo se justificaría por su incorregibilidad.

Dr. F. Fernández Plá, que pronunció anoche en la Cámara de Representantes una brillante conferencia sobre Derecho Penal.

Estima el doctor Fernández Pla, que ningún hombre normal es incorregible en sentido absoluto. La incorregibilidad es siempre relativa y vencible. Si ordinariamente no se vence éste, depende del hecho de que los Estados modernos no han empleado o no han sabido emplear los medios necesarios para corregir.

* * *

Seguidamente afirma el doctor Fernández Pla, que en el nuevo Código Penal Cubano, no puede aceptarse otra peligrosidad en el delincuente que la que se deriva y manifieste por la comisión de un hecho previsto como delito.

El concepto de la peligrosidad predelictual es inoportuno y ofrece graves riesgos para la libertad personal a causa de su extremada latitud y falta de claridad.

Admitir que una persona pueda ser sometida a una sanción por el solo hecho de que se presuma que pueda convertirse en autor de un delito, es crear una ley de sospechosos; es ofrecer una oportunidad de que el derecho penal que es y debe ser defensa de la sociedad se convierta en una defensa de clase, de la clase dominante en el Poder.

El vago, el mendigo, el proxeneta y el ébrio consuetudinario deben interesar al Estado como tales y no como delincuentes posibles.

El nuevo Código Penal debe ocuparse exclusivamente de la peligrosidad o temibilidad revelada por la comisión de un hecho delictuoso. Esta peligrosidad post delictual se clasifica en tres grados: peligrosidad máxima, mínima y nula.

En los casos de peligrosidad nula los Tribunales podrán conceder el perdón judicial del hecho cometido.

Frente a un sujeto de peligrosidad mínima la ley permitirá al juzgador elegir entre la suspensión condicional de la pena, la represión pública o privada, la multa o el arresto.

Pero si el sujeto transgresor de la norma jurídico penal se revela como persona de máxima peligrosidad, la ley determinará la aplicación de las sanciones más rigurosas.

Los menores, los locos, los imbéciles, los toxicomanos, en fin los anormales que hayan delinquido serán declarados legalmente responsables y sometidos a sanciones curativas o correctivas.

Una de las características más salientes del nuevo Código deberá ser el más amplio arbitrio judicial en la aplicación de las sanciones; en la apreciación de la peligrosidad del culpable; en el tratamiento de los reincidentes, de los habituales y de los menores.

Las Tribunales elegirán libremente entre las sanciones que el nuevo Código señala para cada grupo de delincuentes de acuerdo con la peligrosidad de los mismos, y la aplicará sin determinar su duración, ni fijar máximum o mínimum.

La liberación del recluído será siempre provisional y se concederá en vista de los informes de la administración penitenciaria.

Será requisito indispensable para obtener liberación condicional, que el reo haya reparado el daño causado o dado serias garantías de repararlo.

Los Patronatos que el nuevo Código establezca tendrán por objeto ayudar al liberado a readaptarse a la vida ciudadana y evitar la reincidencia.

Una vez obtenida la libertad definitiva, si el liberado ha observado una conducta ciudadana ejemplar podrá ser rehabilitado. Si antes del tiempo que la Ley señale el liberado incide en el delito la inscripción cancelada recobrará su vigor a los efectos legales.

El Magistrado del nuevo Derecho Penal en formación debe ser, más que jurista, un profundo conocedor del alma humana, ya que el hombre es el centro del derecho penal del porvenir.

Urge por tanto separar las dos carreras civil y criminal. El que piense dedicar sus actividades al magisterio criminal deberá recibir una preparación especialísima tal como ocurre en Italia, en Alemania e Inglaterra.

Después dijo:

"En cuanto al régimen penitenciario el nuevo Código Penal Cubano debe establecer el llamado sistema progresivo o sistema inglés o "mark-system". En este sistema el recluído va pasando de grado en grado hasta obtener su liberación provisional o condicional. El paso de un grado a otro se obtiene por una suma de trabajo o de buena conducta representada por un número de 'vales' o 'marcas'. El número de 'vales' o 'marcas' que el recluído puede obtener por día se señalará en la Ley de acuerdo con la gravedad de la sanción privativa de libertad, así como el número necesario para pasar de un grado a otro".

Y terminó el doctor Fernández Plá con estas palabras su brillante informe:

Si la Cámara de Representantes, al redactar el nuevo Código Penal Cubano adopta las principales instituciones que con ademán modesto hemos reseñado, habrá realizado una obra que la hará acreedora de la gratitud de la Nación cubana, y que colocará al nuevo Código Penal Cubano entre los más avanzados y modernos del mundo.

La Unión Fraternal

El regio palacio de la pogresista sociedad Unión Fraternal, que se levanta en la calle Revillagigedo 52 y 54, vióse anoche rebosante de una selecta y distinguida concurrencia, entre la que se destacaban altas personalidades de la vida pública, figuras prestigiosas de la intelectualidad cubana y representaciones de instituciones sociales y patrióticas, que allí se dieron cita para cooperar a la fiesta-aniversario—43 de su fundación—que la ya citada sociedad celebraba en la noche de ayer.

LA PRESIDENCIA.—Fué ocupada la presidencia por el señor Alberto Scull y Montalvo, presidente que cesa de la Unión Fraternal; el presidente entrante, señor José Irene Alvarez; el doctor Rafael Guas Inclán, presidente de la Cámara de Representantes; el capitán Nespereira, en representación del Alcalde de la Habana: el señor Joaquín Massip, Alcalde de Guanabacoa; el doctor Tomás Servando Gutiérrez, alto empleado de la Secretaría de Estado; el señor Juan Gualberto Gómez, ex-Senador de la República; el señor Cornelio Elizalde, presidente del Club Atenas; el señor Antonio Sama, presidente del Centro Maceo; el señor José Señán, presidente de la Juventud Progresista de Regla; y los doctores Basilio Rodríguez, Ciriaco Villaurrutia, Juan Villarreal, y los señores Antonio Navarrete, por la Columna de Defensa Nacional; Juan Bombalier y el concejal Acevedo.

EL ACTO.—Dió comienzo a las 9 de la noche, ajustándose al programa acordado.

EL REGRESO DEL CONDE ZEPPELIN

Después de un vuelo de 57 horas volvió para su base

FRIEDRISCHAFEN, Alemania, Abril 25 AP.—El dirigible alemán Graff Zeppelin llegó a las 10.24 de la noche de hoy a su hangar de esta ciudad, después de un vuelo de 57 horas sobre el sudeste de Europa, el mar Mediterráneo y el norte de Africa.

Se calcula que la nave aérea ha viajado unas 3.400 millas desde que salió de esta ciudad en las primeras horas de la tarde del martes. Hizo el viaje con 20 pasajeros y bastante correspondencia, que dejó caer en distintas ciudades de la ruta.

El dirigible puso proa al sudoeste, cruzando Francia, pasó por el sur de Portugal y España al norte de Africa, y viró finalmente hasta este aeródromo, por el valle del Rodano, en Francia.

El próximo vuelo del "Graf Zeppelin" será a través del Atlántico, comenzándolo probablemente el 15 de Mayo.

LA ASOCIACION DE FERRETEROS DIO UN HOMENAJE A SU PRESIDENTE

La Sociedad de Conductores de Carros celebrará junta general mañana, sábado. El Sindicato Obrero Industrial

Con motivo de su próximo viaje a Europa, la Asociación el Ramo de Ferreterías ha ofrecido a su presidente el señor José Fernández Fernández, un banquete homenaje. A pesar del carácter íntimo que pretendieron dar al acto tomaron parte en el mismo los miembros de la Directiva y casi todos los socios.

Junto al festejado tomaron asiento los señores Jacinto Gallo, Juan Taboas, Ramiro Alonso, José Martínez, Daniel Pino, José Matías Maresma, Carlos Ayala, Hermenegildo Abril, Sixto Calvo, Justo Calvo, Mariano Calvo, Filemón Carmona, N. Cabezón, Bernardo Blanco, E. Canosa, Lisardo Zabala, Timoteo Barañano, José Villanueva, Francisco Censoc, Manuel López (Aspuru), Gerardo del Pomar, Manuel M. Martínez, E. D. Ortega, H. Martínez Ramón García, Miguel Méndez, E. Alegría, Emilio Otaulaurrieta y otros.

Hicieron uso de la palabra, felicitando al señor Fernández, los señores Manuel Martínez, M. Martínez Jr., y el señor Canosa, y el señor Ayala, deseándole feliz viaje, grata estancia en España y pronto regreso a esta ciudad, donde deja innumerables amigos.

El señor Fernández, agradeció el homenaje que contra su voluntad se habían empeñado en ofrecerle sus amigos, y aprovechó la oportunidad para hacer algunas observaciones sbore diversos asuntos relacionados con la sociedad, al señor Canosa que ha de sustituirle y a sus compañeros de Directiva

Los oradores fueron muy aplaudidos y felicitados.

JUNTA GENERAL

En su local de Concha y Ensenada, celebrará Junta General la Sociedad de Conductores de Carros y Camiones, mañana, sábado a las nueve de la noche con la siguiente orden del día: Lectura del acta anterior. Idem de los balances social, de socorros y capítulo de defunciones de familiares de los socios, correspondientes al primer trimestre de 1929. Discusión y aprobación de los asuntos en que la Junta Directiva haya intervenido o resuelto en dicho trimestre.

Discusión de los proyectos o proposiciones que los asociados presentes por medio de la Directiva, y preguntas que hagan los concurrentes sobre asuntos de la sociedad.

Será exigido el recibo del mes de abril para asistir a dicho acto.

EL SINDICATO OBRERO

Esta noche celebrará Junta General esta Sociedad, en su local de Real 38 y medio en Puentes Grandes. El acto dará comienzo a las ocho de la noche.

Se someterán a la aprobación de la Junta los asuntos administrativos, la correspondencia cursada y recibida y se tratará después del asunto relacionado con el personal que se halla sin trabajo; sobre los jornales, la Manifestación del Primero de Mayo y Asuntos Generales.

SOCIEDAD DE TORCEDORES

Está convocada para esta noche la Junta General de la Sociedad de Torcedores, en su local de General M. Suárez 216 y 218, para discutir los asuntos administrativos, y conocer el informe de los Delegados al Congreso, y otros asuntos de interés social.

EL PRIMERO DE MAYO

A propuesta del señor Germán Gómez, la Directiva del Centro Asturiano, acordó que vacaran las oficinas el Primero de Mayo, en atención a la Fiesta del Trabajo.

M.E.C.D. 2016

DIARIO DE LA MARINA

FUNDADO EN 1832

DIRIGIDO HASTA 1919 POR DON NICOLAS RIVERO Y MUÑIZ

Editado por la Compañía DIARIO DE LA MARINA (S. A.), cuyo programa consiste "en la defensa de los intereses generales y permanentes de la Nación cubana, de los especiales de la colonia española establecida en la misma y de la unión y armonía entre los diversos elementos que conviven en el país".—Art. 1o. de los Estatutos.

OFICINAS: Nueva York . . . . Broadway at 71 St. — Habana . . . . Prado 103

PRECIOS DE SUSCRIPCION:

HABANA		PROVINCIAS		EXTRANJERO	
1 mes	$ 1.60	1 mes	$ 1.70	1 año	$ 21.00
3 idem	" 4.80	3 idem	" 5.00	6 meses	" 11.00
6 idem	" 9.00	6 idem	" 9.50	3 meses	" 6.00
1 año	" 18.00	1 año	" 19.00		

SUSCRIPCION DOMINICAL:

Sólo para el extranjero

(Países comprendidos en la Unión Postal).
6 meses . . . . $ 4.20
1 año . . . . " 8.40

(Países no comprendidos en la Unión Postal).
6 meses . . . . $ 5.00
1 año . . . . " 10.00

Esta suscripción sólo da derecho al número de los domingos.

TELEFONOS:

Anuncios clasificados y de suscriptores	A-1014 A-3333	Deportes	A-4732
Quejas de suscriptores	M-8404	Fotógrafo y Rotograbado	M-6844
Redacción	A-0301	Departamento de Radio	M-7714
Anuncios Administración	A-5334	Imprenta	M-9665
		Secretario de Dirección	M-9785

Si Fracasó la Comisión de Peritos de Reparaciones Hay Que Sentirlo Por la República Alemana

Por TIBURCIO CASTAÑEDA

El Doctor Hjalmar Schacht, que es a la vez Director del Banco de Alemania y Presidente de la Comisión de Peritos alemanes para el arreglo definitivo de las sumas que ha de pagar la República alemana a los Aliados, en cuanto empezó a hacer viajes rápidos, de ida y vuelta, de París a Berlín, parece que perdió los estribos, porque lejos de circunscribirse a su misión exclusivamente financiera, de "zapatero a tus zapatos", se lanzó a destejer cuestiones políticas, que tienen una base inconmovible, roqueña, como es la del Tratado de Versalles, llegando, no ya a discutir solamente la cuantía de las anualidades y su duración, sino hasta los mismos acuerdos del Tratado de Versalles, como si el fuera el propio Stresemann, Ministro de Estado del Reich alemán, sin que este hubiese delegado en él sus funciones, cosa que ni así podía haber sucedido, porque sólo por enfermedad de Stresemann, pudiera haber nombrado el Gabinete alemán a otro que lo reemplazase.

Como se trataba de cuestiones de pesos, no chocó a nadie que en esa Comisión de Peritos Aliados y Alemanes, no estuviese Stresemann, como tampoco estaban en ella Briand, ni Sir Austen Chamberlain, Ministros de Estado respectivamente de Francia e Inglaterra.

Pero, por contrario imperio, como diría un casuista, tampoco se concibe que un Presidente de Banco como Herr Doktor Hjalmar Schacht, se haya atribuído funciones de Secretario o Ministro de Estado de Alemania, para pedir con insistencia, como lo hizo en la sesión del 18 del corriente de la Comisión de Peritos de Reparaciones de París, lo que ya había indicado con anterioridad, aunque luego se arrepintió y dijo que era sólo una esperanza.

Primero: Que se devolviese a Prusia el Corredor de Dantzig que se había adjudicado a Polonia y del que se halla disfrutando esta última Nación.

Segundo: la devolución del Valle del Saar, con su maravillosa, por lo abundante, cuenca carbonífera, cuando por el Tratado de Versalles, ha de celebrarse un plebiscito entre los habitantes de esa Valle para decidir si debe quedar definitivamente por Francia o por Alemania.

Quedan esos puntos bien aclarados por los artículos 45 y 49 de ese Tratado de Versalles, como se vé a continuación:

"Artículo 45. Como compensación por la destrucción de las minas de carbón en el Norte de Francia, y en parte de pago de la total reparación que debe Alemania por el daño resultante de la Guerra, Alemania cede a Francia la propiedad completa y absoluta con los derechos de exclusiva explotación libre de gravámenes y de todas las deudas y cargas de todas clases, de las minas de carbón situadas en la cuenca del Saar".

Artículo 49. —"Alemania renuncia en favor de la Liga de Naciones, considerada aquí como fideicomisaria al gobierno del territorio antes determinado. A la expiración del plazo de 15 años, a contar desde que se ponga en vigor este Tratado, (es decir, del 28 de Junio de 1919, o sea el 28 de Junio de 1934) la población del mencionado territorio será convocada para manifestar a cuál soberanía debe pertenecer".

De lo transcrito aparece bien a las claras que no tiene derecho alguno Alemania o su porta voz, el Presidente del Banco alemán, Dr. Schacht, para haber formulado petición de índole política, cuando sólo se trataba de asuntos financieros en esa Comisión de Peritos.

Qué habré de decir del Corredor de Danzig que no seo en contra de esa devolución de esa zona de terreno, porque si aparece como concesión a Polonia, fué en el fondo para salvar el Puerto y la ciudad de Danzig para Alemania?

Cierto que ese "Corredor" corta el antiguo territorio de la Prusia oriental, separando o Koenisberg, la capital, del resto de Alemania; pero ¿no hubiese sido peor para Alemania que se le hubiese quitado el Puerto de Danzig para dárselo a Polonia, ya que esta Nación de 30 millones de habitantes, no tiene más salida al mar que por ese corredor de Danzig?

Recuerde Alemania que ella no tuvo escrúpulo en appoderarse de Alsasia y Lorena, siendo así que en 1870-71 no sufrió durante la guerra Franco Prusiana ni la pérdida de una pulgada de terreno.

En cuanto al Corredor de Danzig, Alemania renunció por el artículo 100 del Tratado de Versalles, a esa zona desde el Mar Báltico a la frontera de Polonia, de modo definitivo y perpétuo, sin plebiscitos ni distingos.

De modo que no tenía para qué invocar esos tres problemas contando además con el resultado que ya se vió en Silesia y que ahora quería deshacer Alemania por medio de una simple proposición del Director del Banco de Alemania.

Después de todo y vista la actitud de Alemania de querer sustraerse al pago de las anualidades pactadas, se pueden pensar dos cosas:

1a Que Herr Schacht lanzó esas proposiciones para retirarlas después si veía su completo fracaso; y 2a Amagar, para ceder al ver la resistencia de los Aliados.

Y como la consecuencia de una negativa por Alemania, al pago que hasta ahora se venía haciendo con arreglo al Plan llamado de Dawes, de la Comisión pericial de 1924, sería una nueva ocupación del territorio todo de las Provincias del Rin, porque a la burla ha añadido Alemania el escarnio, no parece que persista en negar lo que decía Mr. Parker Gilbert, Agente de cobros de Reparaciones por los Aliados, que Alemania podía pagar fácilmente esas sumas que ha pagado durante cuatro años, sin protesta alguna, antes bien, tomando más de mil millones de pesos a préstamos en los Estados Unidos, que ahora se mirarán más para prestarle, toda vez que perjudica a los Norte Americanos que Alemania no pague a los Aliados, puesto que éstos tienen que entregar en Norte América la mayor parte del dinero de Reparaciones que reciben de Alemania.

Agro y Urbe

Por ANTONIO ESCOBAR

Si en este país no hubiera agricultura, el partido republicano sería completamente feliz a estas horas. Lleva ocho años en el poder, tiene por delante otros cuatro, que acaso suban a ocho, si la suerte es contraria al partido democrático. Pero existe una crisis agrícola, que requiere remedio y pronto; y los republicanos no pueden ponérselo sin descontentar a las industrias fabriles, que costean los gastos electorales del partido republicano.

Con una agravante: que, en este asunto, la alta banca apoya a los industriales. Los agrarios han pedido rebaja en los derechos de importación sobre los artículos fabriles, que ellos consumen, y recargos en los derechos sobre los productos de la tierra, que ellos venden. Así producirían más barato y estarían resguardados de la competencia extranjera, como lo están los fabricantes.

A estos no les conviene este programa; porque significa que tendrían que vender más barato cuando pagasen menos derecho los artículos extranjeros; que pagarían más caras ciertas primeras materias y los víveres nacionales; y, finalmente, que, como consecuencia del alto precio de los víveres, los obreros de las fábricas exigirían jornales más altos.

Los directores del partido republicano buscaron una solución fuera de los aranceles aduaneros. El Congreso anterior en su última legislatura aprobó un proyecto de ley, el **bill** Mc Navy Hangen, en el cual no se tocaba a los derechos de importación; pero se autorizaba el empleo de muchos millones de dollars para favorecer a los agricultores; medida que también pareció mal a los fabricantes y a los banqueros, sobre todo a estos últimos. Acudieron al Presidente Coolidge, que le puso veto; conducta hábil, porque con ello se impidió lo que no convenía a aquellos capitalistas; pero como el Congreso republicano había votado algo favorable a los agricultores, no se fueron estos con el partido democrático.

Ahora, el Presidente Hoover, en su primer Mensaje al Congreso ha bosquejado un plan de medidas en favor de la Agricultura, entre las cuales no figura el recargo de los derechos de importación sobre los productos de la tierra, ni la rebaja de los derechos sobre los artículos fabriles. ese bosquejo se ajusta el proyecto preparado por el Comité de la Cámara de Representantes; proyecto por el cual se crea una oficina, o **Board,** que dispondrá de 500 millones de dollars y hará préstamos a los labradores, organizará sociedades cooperativas, **controlará** la poducción paa evitar que sea excesiva etc.

Puesto que no se toca a los aranceles aduaneros, nada tendrán que objetar los fabricantes; pero como el gobierno federal prestaría dinero a los agrarios, acaso protesten los banqueros, por ser un caso de "llover sobre mojado", puesto que ya existe el **Farm Loan System,** instituído por el partido democrático, que hace esos préstamos.

Hay quienes pronostican que el Congreso no podrá hacer todo lo que necesita la agricultura para prosperar y ser tan buen negocio como las industrias fabriles. Hay, en primer lugar, la tributación, que no depende del Congreso exclusivamente, sino también de las legislaturas de Estados y de los Ayuntamientos. El año 13, en la zona del maíz, había labradores que pagaban por un impuesto el diez por ciento de su beneficio neto; el año 21, pagaban nada menos que el 33.

En 1914 los **farmers** de todo el país pagaron por impuestos sobre las tierras 344 millones de dollars, esto es, los **dos quintos** de lo que valió la cosecha de trigo de aquel año. En 1924 lo tributado fué 797 millones, o sea, tanto como todo el valor de la cosecha de aquel año.

Algunos economistas han mirado al pasado; y han visto que, ya en el "buen tiempo viejo", antes de que esta nación estuviese tan industrializada, la agricultura no recibía todo aquello a que tenía derecho. En 1850, no fué para ella más que el 35 por ciento del ingreso, **income,** nacional, neto, cuando el 63 por ciento de los trabajadores eran campesinos. En este siglo, el año 20 los **farmers** eran el 29 por ciento de la población, no les tocó más que el 13 del ingreso neto. Su posición absoluta no es peor que hace 50 años, pero, sí, la relativa, mientras que la gente urbana ha ganado en la una y en la otra; y tiene de su parte el número que es el poder en el gobierno democrático.

En Enero de este año, la población campesina era de 27 millones y medio—datos publicados por el Departamento de Agricultura—la menor que ha habido en estos últimos 20 años; y esto, debido en gran parte a la cifra alta de natalidad—23 por mil—y a la baja de la mortalidad: 8 por mil. Sigue la migración de los campos a las ciudades.

Hay quienes prevén la desaparición, casi total, de los pequeños propietarios rurales y el advenimiento de grandes fincas organizadas como fábricas, para producir en alta escala, hecho que ya se está dando en algunos distritos; y al lado de esto, el aumento de arrendatarios de pequeñas fincas, que serán extranjeros: italianos o polacos, como ya los hay.

Estos labradores se contentan con ganar mucho menos que los americanos y traen de su tierra el hábito de las faenas rudas y de la vida sencilla. Prefieren ser arrendatarios a ser propietarios y echarse encima impuestos e hipotecas.

Otros especialistas pronostican que, como las industrias fabriles seguirán creciendo a expensas de la agricultura, se llegará a un estado como el de Inglaterra, donde los campos fueron sacrificados a las ciudades industriales y se suprimieron los derechos de importación sobre los víveres para que la alimentación del obrero fuese barata. Si aquí viniese eso, sería acogido con júbilo por el Canadá, que podría abastecer de granos y de carnes a los Estados Unidos; y algo les tocaría también, a Cuba y otos países vecinos.

New York. Abril de 1929.

De Semana A Semana

Por GILBERT K. CHESTERTON

HACE poco que un profesor pronunció una conferencia un poco descabellada en Caxton Hall sobre "El Futuro". Aún no sé en que es profesor ese señor, pero por su disertasión supongo que se trata de un profesor en profecía. De todos modos, pertenece al bando de los entusiastas por la evolución, que parecen saber mucho más del futuro que lo que saben del pasado o del presente, porque se manifestó bastante agresivo tanto contra éste como contra aquél. "Aún somos—dijo— una especie de salvajes a medio cocinar". Algunos de nosotros, al menos, somos filósofos a medio hacer, y ningún filósofo de esta escuela ha podido solucionar la cuestión que varias veces ha planteado, y que de nuevo planteo ahora: Si todo cambia, inclusive la mentalidad del hombre, ¿cómo podemos saber si el cambio es un progreso o no lo es?

Tomemos un ejemplo simple y un tanto crudo. Un evolucionista, como Mr. Bernvrad Shaw, dirá que ha evolucionado hacia una moral más alta negándose a comer carne de animal alguno; pero Bernvrad Shaw hace esto sólo porque mantiene el viejo ideal de la piedad o compasión. Otro evolucionista de la misma manera podría decir que ha evolucionado hacia una moral más amplia, tomándose la libertad de comer carne humana; pero al hablar de su libre albedrío se apegaría al viejo ideal de la libertad. Empero, podría fácilmente hablar de una manera bien moderna, declarando que el antiguo horror hacia el canibalismo no es más que un mero prejuicio, un prohibicionismo de tribu y una irracional imitación de la experiencia humana. La propia expresión del profesor es verdaderamente encantadora. Se queja de que aún somos salvajes, a medio cocinar. Creemos, desde luego, que espera la llegada del día feliz cuando estaremos bien cocidos... .

Ahora bien: nadie puede decir cuál de estos dos cambios evolutivos es el mejor, a menos que mantenga un patrón que no es suceptible a cambios. Nunca se podrá decir si se evoluciona hacia una moral más alta o más amplia, a menos que se mantenga un principio de piedad o de libertad que no evoluciona absolutamente. El profesor en cuestión, para demostrar que evolucionamos hacia una vida mejor, dijo que hace trescientos años se quemaban vivas a las mujeres, cosa que hoy no se hace. Supongamos que yo le digo a este señor que dentro de trescientos años se somete a las mujeres a la vivisección. Para decirle esto me asiste el mismo derecho de que él se valió para hacer sus declaraciones. Yo también puedo vestir la toga del profeta para predicar un oráculo. En otras palabras, yo sé tanto del futuro como lo que él sabe, o como lo que puede saber cualquier persona, esto es: nada absolutamente. Pero supongamos que fuera verdad, pues nada tiene de improbable que los viviseccionistas extiendan la vivisección de las bestias a los hombres, de la misma manera como he supuesto a los intelectuales del Nuevo Canibalismo cambiando la costumbre de comer carnes de animales para comer la de los seres humanos. Tan fácil sería defender científicamente esta vivisección como cualquier otro procedimiento similar. Tan fácil sería argüir, como los hombres de todas las épocas han argüido, que una minoría debe sufrir por el bien de la comunidad, o que tal sacrificio es una especie de martirio en beneficio de la humanidad. Lo que yo quiero saber es cómo un evolucionista sabe si este paso es de avance o de retroceso, y si sus éticas siempre cambian con su evolución. Los viviseccionistas dirán entonces, como dicen ahora, que el verdadero progreso exige una investigación dolorosa pero necesaria. Los anti-viviseccionistas dirán entonces, como dicen ahora, que el verdadero progreso se encuentra en el aumento de sensibilidad para el sufrimiento, y en la renunciación de la fuerza. Pero, ¿cómo puede quien duda decidir cuál de estas dos versiones del verdadero progreso es la verdadera? Sólo podrá saberlo si pone a prueba una verdad y después de la prueba continúa siendo verdad. Pero la verdadera esencia de esta noción extrema de evolucionismo del pensamiento, es que ninguna verdad puede continuar por siempre siendo una verdad. La mente es fluída y cambiante lo mismo que el cuerpo. Sobre este principio podremos decir del futuro que va a ser un cambio. Pero no podemos decir que va a ser un mejoramiento, porque esto implica que habrá algo de común entre nosotros y nuestros descendientes; algo que estamos tratando de mejorar. ¿Y por qué este algo no ha de cambiar como todo? ¿Acaso está fuera de las leyes de evolución? ¿O es que pertenece a una creación especial? ¿O es que se trata de un milagro? ¿O el patrón común de conciencia es de origen divino? ¡Terrible creencia!

NO es necesario que diga mucho de las profecías del profesor, las cuales son como si dijéramos, una caricatura de las novelas de Julio Verne, o de las primeras novelas de H. G. Wells Sólo que contienen absurdos que nadie se atrevería a poner en una novela. El profesor estaba, desde luego, henchido de esperanza y de optimismo progresista. Cree que todo marcha a las mil maravillas, y que el mundo mejora con una rapidez maravillosa. Como un ejemplo de esto, el profesor dice que los hombres están perdiendo la vista, los dientes, el pelo y el oído con una rapidez suficiente para producir la felicidad de quienes aman a sus congéneres. Además, agregó que cuando hayamos perdido todos estos órganos rudos, tendremos en cambio substitutos mecánicos y científicos para los mismos. En otras palabras, y hablando en el simple lenguaje de nuestros padres, tendremos pelucas, dientes postizos, ojos de vidrio y audífonos mecánicos; en fin, todo lo que sea necesario para nuestra falsa filosofía. Empero, el profesor no explicó dentro de cuanto tiempo va a ser posible fabricar esa pequeña parte de la maquinaria que hasta ahora se les ha escapado a los mecánicos más perspicaces e investigadores; me refiero a lo que nos capacita para ver, oír, oler, hablar y pensar. Porque, aún cuando parezca extraño y exasperante, sin ese pequeño aditamento, (que nadie puede encontrar por ninguna parte) se llegará a la conclusión de que los telescopios no pueden ver por sí solos, como los teléfonos no pueden oír, ni los libros escribirse a sí mismos. De la misma manera que un hombre no puede hablar sin pensar enteramente. Esto último tiene sus excepciones, como la del profesor, por ejemplo.

Lo que hay detrás de todas estas elusivas teorías evolucionistas, es un cansancio de pensamiento. De la misma manera que el hombre tiene la vaga creencia de que los ojos mecánicos no se le cansarán con leer, así también confía en que un cerebro postizo no sufrirá el dolor de pensar, o el de saber que los de los otros no piensan. De la misma manera que el hombre ha tratado de ahorrarse por medio de la maquinaria los esfuerzos y la labor, así también pretende ahora buscar una máquina que le ahorre los esfuerzos y el trabajo de la ciencia moral y de la filosofía. El odio hacia las ideas fijas es similar al odio de tener que montar adobes sobre adobes en una constrcción. Es como el disgusto de un contabilista cansado que al sumar una y otra vez varias partidas sin conseguir el resultado correcto, quisiera tomarse la libertad de convertir un tres en un cinco.

EN verdad me extraña que la filosofía del flujo y de la relatividad aún no haya sido aplicada a la simple aritmética. Si vamos a cambiar y a variar los valores de cosas relativamente sin importancia como la verdad, la justicia y la religión, ¿por qué no imponer esta libertad y este progreso en cosas verdaderamente importantes e inspiradoras como el cuatro, el nueve y el once? ¿Por qué no permitir que el contabilista al contemplar con reverencia al número tres, no lo evolucione cambiándolo en algo más amplio, más elevado y más grande, como por ejemplo, el 337? Ya hemos tenido una vasta y variada producción de libros evolucionistas. ¿Por qué no publicar un tratado de contabilidad evolutiva? En realidad de verdad ya han existido algunos personajes modernos que trataron de llevar sus cuentas con ésta aritmética evolutiva, pero a quienes los prejuicios de tribu que aún sufrimos, los hicieron ir a la cárcel. ¡Desgraciados! ¡Si sólo se trataba de que habían evolucionado hacia una moral más amplia!...

Londres, Abril de 1929.

Copyright 1929 by Pallas Features Syndicate.

INSTANTANEAS NEOYORKINAS

Por LUIS C. SEPULVEDA

Si un individuo carga una pistola y se la entrega a su peor enemigo para que con ella le dispare, pierde desde luego todo derecho a reclamo por los efectos de su imprudente determinación. El matador, desde el punto de vista legal, no queda exento de culpa en este caso, pero en cambio si disfrutará de las prerrogativas especiales que le concede el hecho de haber sido "invitado" por el occiso a que le diera muerte. Esta que es una jurisprudencia elemental, rige en todos los pueblos del mundo, aun cuando los casos en que ha habido necesidad de aplicarla son tan raros, que casi se podría decir que no existen.

Sin embargo, esto propiamente es lo que está sucediendo en los Estados Unidos en la actualidad. En las últimas elecciones presidenciales el pueblo tuvo la oportunidad de escoger entre la defensa de sus derechos de libertad personal eligiendo al candidato del liberalismo Mr. Alfred Smith, o poner en manos de su peor enemigo, el Prohibicionismo representado por Mr. Herbert Hoover, el arma con que éste habrá de ultimarlo. Y optó por lo último.

Como es natural, los norteamericanos han perdido todo derecho a reclamo por los atropellos que sufran, y solamente los observadores de afuera podemos, no reclamar, que "quién por su gusto muere hasta la muerte le sabe", según el viejo refrán, sino comentar el hecho para que de él deriven una enseñanza los pueblos que todavía disfrutan del derecho de elegir sus gobernantes.

El efecto inmediato fué la sanzo su campaña política a base de "efectividad de la ley de prohibición", y en su discurso inaugural, al hacerse cargo del Gobierno, reiteró sus intenciones a este respecto.

El efecto inmediato fuí la sanción de la llamada "Ley Jones", por medio de la cual se estatuye que "toda persona que consuma, venda, compre o cargue cualquier clase de alcohol potable, es un criminal a quien se le castigará con cinto años de cárcel y diez mil dólares de multa". Además, esta ley tiene todas las drásticas secuelas de las leyes criminales norteamericanas, y sus frutos ya los hemos comenzado a ver.

En Aurora, Estado de Illinois, los agentes de la prohibición penetraron en la casa de Joseph De King después de bombardearla con gases asfixiantes, y una vez adentro mataron a la esposa del dueño de la casa e hirieron a éste.

El caso fué muy sencillo: El agente prohibicionista Roy Smith, acompañado de unos cuantos secuaces, se presentó en la casa de De King con una orden de allanamiento. De King se negó a permitirles la entrada, y Smith y sus compañeros se retiraron en busca de refuerzos. Al regresar, venían armados de bombas asfixiantes con las cuales atacaron la casa de De King hasta tomarla por asalto. En el zaguán de entrada De King cayó con el cráneo abierto por un golpe de maza, y cuando la esposa del herido corría al teléfono a pedir auxilio, el mismo Smith le disparó por la espalda hasta dejarla inerte. En medio de la tragedia, Gerald, un niño de nueve años, hijo de los De King, corrió a la habitación de su padre a traer un revólver con el que hirió en una pierna al jefe de los bandoleros oficiales.

Después vino el cateo y encontraron, ¡oh gran triunfo de la Ley!, un galón de vino rojo!

Con esta prueba palpable del delito de los De King el allanamiento y el asesinato han quedado justificados y la ley satisfecha.

Et pas plus...

X

Pero aquí no para la fiesta. Los señores prohibicionistas, desde Hoover hasta Roy Smith, han creído pertinente hacer que las leyes internas de este país que es "la sede de la Libertad", se conviertan en cánones universales para que los otros pueblos del mundo gocen de la gloriosa justicia puritana yanki. Al efecto dos cañoneros americanos, el "Dexter" y el "Walcott", hundieron a balazos la goleta inglesa "I'M Alone" sorprendida en alta mar con un cargamento de whisky y ginebra. (Lagarto! Lagarto!).

Esta hazaña, que dentro de poco figurará en la historia americana como una de las más grandes victorias navales de los Estados Unidos—una página igualmente gloriosa a la del "Maine"—solo puede compararse a la batalla de Trafalgar.

Los dos cañoneros navegaban con el denuedo con que debieron marchar las huestes de Ricardo Corazón de León al avistar los pendones del "abyecto" musulmán. (El musulmán en este caso era la goleta "I'm Alone", cuyo nombre, que significa "Estoy sola", probablemente fué lo que despertó la valentía de los atacantes).

La goleta, impulsada por viento de popa, hinchaba sus velas latinas, ajena a toda asechanza. Pero como el bien siempre triunfa hasta en las películas norteamericanas, el Bien, el Bien, un señor que lleva en la falda de la camisa el "Made in the U. S. A.", dispuso que los cañoneros del Tío Sam exterminaran el vicio repugnante que viajaba en la goleta británica.

Y como quien dice "Detente, Satanás!", el "Dexter" y el "Walcott" le intimaron rendición a la nave indefensa. Pero el capitán, inglés y humorista, contestó que "no" como si fuera una mujer honrada. ¡Aquéllo era inaudito! ¿Quién ha dicho que Inglaterra tiene el dominio de los mares, o que pueda así desobedecer las órdenes de un cañonero americano? Y para darle una lección a la bandera irrespetuosa de Britania, los cañoneros empezahon a disparar hasta hundir la goleta que de tal manera osara rebelarse contra el mandato de los representantes del Bien. En pocos minutos la nao de John Bull se había ido a pique, como los barcos piratas en las novelas de Emilio Salgari, y los tripulantes que sobrevivieron, el Capitán inclusive, eran recogidos por los cañoneros americanos como "prisioneros de guerra". (A los prisioneros de guerra a juzgar por el procedimiento adoptado en ésta que es la primera victoria naval de los Estados Unidos, los americanos les ponen grillos. El uso de las "esposas" ha quedado excluído porque constituía una violación de la ley contra la bi-

Y después de esta gesta estupenda que como una nueva Lepanto ha salvado la civilización cristiana, los vencedores entraron en el puerto de Nueva Orleans para hacer entrega de los prisioneros, "sarracenos" más despreciables que los que luchaban por la Media Luna.

Y como en el caso del asesinato de la señora De King, la Ley también quedó satisfecha con el hundimiento del "I'm Alone" **in this land of Libertay** (Esto último se dice con la música del Himno Nacional Norteamericano, porque las canciones se inventaron para decir en ellas todo aquello que pudorosamente no podemos decir en la conversación).

P. S.—Parece que el Gobierno del Imperio Británico, a cuyas órdenes hay varios barcos un poco más grandes que la goleta hundida por los cañoneros yankis, no se quiere dejar llevar por el buen camino que lo ha de conducir al cielo de la felicidad yanki y ha resuelto presentar una enérgica nota de protesta por el hundimiento del "I'm Alone". Esta actitud ridícula, inspirada seguramente por la soberbia de Luzbel que tiene dominada a Britania, sólo demuestra que de desagradecidos está lleno el mundo. Confiamos, sin embargo, en que Nuestro Señor Volstead, por medio de Hoover, su representante en la tierra, con su infinita misericordia, sabrá perdonar las debilidades y flaquezas de Britania, a quien el vicio de tal manera ha hundido en los abismos de la depravación.

Amén.

Nueva York, Abril de 1929.

Copyright 1929 by Pallas Features Syndicate

COMIDILLA

Por ATANASIO RIVERO

LOS TRES CANALES

El Canal de Magallanes fué una gloriosa aventura que no dió de sí nada práctico. No se pobló ni se fortificó, y los barcos piratas pasaban por él como Perico por su casa, y cometían desmanes contra el Rey como si el Rey fuese otro Perico de los Palotes. El Drake inglés, cojo y de alcurnia villana, pero buen marino, se cansó de robarnos en la mar del Sur. A Pedro Sarmiento, chanteiro de pro, fué a poblar y llevóle el viento... Antes le había dejado en pleno canal, con viento fresco aquel originalísimo asturiano Diego Flórez Estrada, general de la mar al servicio del Rey que solía decir con desparpajo que él no encontraba delito en robar los dineros de Su Majestad. Válate Dios por hombre de bien!

Además, el estrecho de Magallanes quedaba muy abajo, y para llegar a las Filipinas de allende tenía España que dar la vuelta al mundo, contando por los dedos. No se encontró remedio, ya que el canal de Panamá, a pesar de los mil pesos de oro y de los cincuenta negros con sus mujeres, no se abría en canal. Se pensó en el Canal de Nicaragua.

De Nicaragua le dijeron al Rey, "que caminando por aquel país hacia el poniente, separados tres leguas de la costa hallaron **un mar dulce que crecía y menguaba** y se creía comunicaba con la mar del Norte"... y Don Rodrigo de Contreras, gobernador en propiedad de Nicaragua, fué más parco y más explícito: —"Hay en esta provincia una laguna grande en que entran muchos ríos y desagua por un río grande en la mar del Norte. Podríase navegar con navíos pequeños y servir para comunicar ambos mares"... La Reina de España, liándose la manta a la cabeza ofició así: **"La Reina: Yo soy informada que junto a la ciudad de Granada, que es en esa tierra, hay una laguna de agua dulce que boxa ciento y treinta leguas y sale de ella un "Desaguadero" que va a la mar del Norte, que es un río muy grande, como el Guadalquivir que pasa por Sevilla y que desde el dicho "Desaguadero" a la mar del Norte hay noticia de mucha gente y muy rica de oro y desde allí se llevó a Yucatán el oro que tenía Montezuma, y porque a nuestro servicio conviene el saber el secreto de dicho río, yo vos mando que luego hagais aderezar los bergantines que descubran dicha tierra y descubran los secretos della".** .

Toma pan y moja. A tal requerimiento no hizo orejas de mercader el buen Contreras, y aunque a su costa había organizado otra expedición que fracasó—culpable el Padre Bartolomé de las Casas—se preparó para cumplir con la Reina, a su costa también y a la costa de los vecinos. Se dispusieron dos bergantines y una barcaza y a las órdenes del Capitán Alonso Cabero y del Capitán Machuca, se echaron río abajo con 120 españoles—entre ellos curas y frailes y no pocos hidalgos y gente de calidad—y más de trescientos indios. Llevaban treinta y seis caballos y cincuenta puercos... Convengo en que fué necesaria esta porquería.

A la larga se dividió la expedición: una parte la llevó Cabero por el río y la otra Machuca por tierra. Se separaron, se perdieron; sufrieron mil calamidades, naufragaron, y por fin vieron los de Cabero el decano Atlántico y entraron en él con el bergantín San Juan, y por disposición de Cabero, siendo imposible la vuelta río arriba a Nicaragua, se dirigieron a Panamá, donde desembarcaron pidiendo misa cantada el Capitán Alonso Cabero, siete u ocho españoles y veinticinco indios. El doctor Robles, que mandaba en Panamá, los recibió a palos. Los de Machuca llegaron también al Océano Atlántico y como no tenían barco, emprendieron por el mismo Desaguadero el regreso a Nicaragua, a pie, pues se habían comido los caballos. Y llegaron muy pocos a dar cuenta a Contreras del suceso feliz. Quedaba demostrado que la laguna de Granada se comunicaba con el Océano Atlántico, era navegable. Para terminar el "canal" sólo quedaban dos o tres leguas de tierra plana, fácilmente roturable hasta el Pacífico.

¿Cómo, andando el tiempo, no se hizo el canal de Nicaragua? Fernando Lesseps, el gran galo, no ajustó bien sus cuentas, y así paró ello; y los yankis quisieron más remendar a Lessep que desflorar a Nicaragua. Otra razón es que los nicaragüenses no se abrían de brazos a las exigencias políticas de América, pues no querían zona americana en Nicaragua, ni merma de su soberanía, ni el poco—por poco—dinero que los americanos les ofrecieron.

Se hará este tercer canal. Se habla de ello como de habas contadas para más allá del calendario... Y es muy probable que después de que Nicaragua tenga su canal, se piense seriamente en que los españoles de Nueva España, ya en tiempos de Juan Sebastián Elcano, transportaban mercancías en **barcazas** desde Sabina Cruz en el Pacífico hasta el Atlántico siguiendo el río Tehuantepec. Y entonces tendrá México también su canalito. Pues quién sabe, señor!

Conclusión: todos los "canales", aun los que no son canales, han sido descubiertos, vistos, hallados y ensangrentados por España. Por el primero que descubrió Fernando de Magallanes, pasó Juan Sebastián Elcano, hijo de Guetaria, y el primero que dió la vuelta al mundo. Entonces y por él se supo que el mundo era redondo, antes de Juan se suponía que el orbe era un ñame con corbatín.

He dicho.

MORAL DE LA PRISION

POR Gabriel Camps

Herbert Spencer logró impresionar a los gobiernos de su tiempo, con la novedad del trabajo en las prisiones, que apoyaba con el ejemplo de los resultados sorprendentes obtenidos por el muy célebre Coronel Montesinos, en el prendío de Valencia.

Las premisas del gran sociólogo inglés la creemos incontestables; pero la conveniencia no nos parece acertada, dicho sea con toda la lealtad que se debe a un convencimiento, no por humilde, discreto.

El presidiario, decía, debe bastarse a sí mismo, para la satisfacción de sus necesidades, porque el deber de la sociedad **se reduce a defenderse del delincuente."** "El dinero del contribuyente es dinero que éste ha ganado con su trabajo y que debe servirle para aumentar su felicidad. Apoderarse de este dinero, hacer que el trabajo del contribuyente se pierda confiscándolo en provecho del penado, es violar las condiciones de la vida completa; el presidiario comete por delegación un nuevo atentado contra sus conciudadanos".

No nos parece que en la práctica pueda realizarse ese propósito, por lo que no hay duda que no es que no se deba, es que no se puede desligar el trabajo de la prisión, del deber del Estado, impuesto por las realidades de la vida, de sustentar al recluso.

Si el trabajo es de manufacturas, cada delito abre un **competidor al que trabaja** honestamente para satisfacer las cargas del Estado.

Si es agrícola, es imposible evitar que resulte la mecha, como dice el vulgo, más cara que el candil.

En la vida corriente nada tan difícil e incierto como poner en producción lucrativa un fundo agrícola; como pensar que con trabajo forzado pueda lograrse esa finalidad, por muy experta y genial que resulte la dirección de esas faenas?

Por grande que sea la pesadumbre de esa carga del Estado, nunca lo será tanto, como el sistema híbrido de que el Senado ponga su parte y el Estado el resto, mucho más en presidios centrales en que la aglomeración de consumidores absorbe en semanas las verduras y otros mantenimientos, que pueda suministrar el penal.

Aceptada en principio esta proposición, lo que se impone es la parsimonia o modestia en la prisión, realizándose la obra de buen sentido, que del mal el menos. Y es a la postre lo que más conviene al sentenciado porque en ello ve de manifiesto la simpatía que él le debe.

Es claro que si el trabajo es voluntario, no forzado, debe estimularse, pues que ya no es operación de lucro indebido, sino de sana ocupación y distracción, que son dos excelentes morales o psiquiátriacas.

Hoy se ha desechado, en derecho penal, el concepto de la normalidad para instituirlo por el de la anormalidad.

El presidiario es un enfermo, de dolencia física (Cabañas, Dorado Montero y otros) que lo que necesita es un tratamiento tutelar y curativo, mejor se le llamaría apaciguador, aunque procurándose que sea de extrema simplicidad o sencillez.

No ha de ser el penal tampoco, un instituto pedagógico, pues la enseñanza la debe el Estado al elemento moralmente indemne mucho más si se considera que el analfabetismo no es causal de delitos, sino todo lo contrario. Y en atención a que la instrucción, a destiempo, exalta el temperamento eufórico, lo que no es un bien, sino un mal.

Entre la pomposa declamación italiana **Ogni scuola che si apro chuide una prigione,** por cada escuela que se abre se cierra una prisión, que está muy lejos de ser aceptada por todos los penalistas, y las juiciosas palabras de Juan Jacobo Rosseau, optamos por ésta. Decía Rosseau: "Los hombres serían más perversos si tuviesen la desgracia de nacer sabios".

El niño delincuente (Loeb), **el criminal procaz,** se manifiesta más en comunidades cultas (¡valiente cultura!) que en las aglomeraciones de menores pretensiones. El reino de los cielos lo ofreció el Nazareno, a los inocentes. En aquella sazón no habían bachilleres que pudieran llegarse a él.

Bernard Shaw—no todos entienden a Bernard Shaw—refiriéndose a la **soi dissant** educación de las niñas de ahora, en Inglaterra, acaba de decir:

"Es verdad que al enseñarle a escribir, implícitamente se le enseña a falsificar chequés y a redactar anónimos; con enseñarle a leer se le abren los ojos para que lea libros pornográficos e inútiles: es como si le pusiéramos al alcance de la mano el **peor medio de matar el tiempo** facilitándole novelas, de las cuales el noventa por ciento no valen la tinta que se ha gastado en imprimirlas".

Los examenes, cuya intensidad dolorosa repugna, en mayor grado, la universalidad moral, no le acurren a los ignorantes y sencillos, sino a los hombres de poca fe, a los de temperamento criminal, con instrucción. El temperamento, por otro lado, y hoy la ciencia penal concede al estudio del temperamento, toda la importancia que tiene; es irreformable. Lo único que lo puede en algo modificar, es el arrepentimiento religioso, **la conversión de los católicos.**

El trabajo en las prisiones, no como pena, sino como auxilio, es una complicación dispendiosa. Por eso no debe ser forzado, sino emplearse, lisa y naturalmente, como medio terapéutico.

Lo que bien puede concordarse con la pena de un trabajo de castigo que la ley impone sapientemente a las penas mayores o sean las perpetuas o de cadena temporal.

Despojar a la pena de su carácter con sustitutivos dietéticos, sanitarios, cosméticos, sportivos, es dar primas a la delincuencia e introducir en las prácticas penitencias una filantropía ñoña, que producirá a la larga, muy deplorables repercusiones. El presidio debe resultar una institución de asistencia pública, con miras a la ínfima minoría que es la población delincuente; pero sin olvidar, primordialmente, los intereses de la población sana, que es la que ha sufrido **los efectos del delito y la que paga.**

M.E.C.D. 2016

DIARIO DE LA MARINA

AÑO XCVII — LA HABANA, VIERNES, 26 DE ABRIL DE 1929 — PAGINA DIECISIETE

DEBUTO EMIL YDE PROPINANDO UNA LECHADA

COMENZARA HOY LA GRAN JUSTA DE GOLF ENTRE LOS TEAMS NORTEAMERICANOS E INGLESES

Con Cuatro Hits y Dos Sacrifices Los "Browns" Del Saint Louis Vencieron al "Chicago" 3 Por 2

Después de ese inning Ted Lyons pitcheó colosalmente, no permitiendo más que un hit en los siete innings restantes, pues el noveno no lo pitcheó por lastimarse al hacer una asistencia

CHICAGO, abril 25 (A. P.) — Dominando a Ted Lyons al batearle cuatro hits y hacerle tres carreras en el primer inning, los Carmelitas del San Luis alcanzaron una victoria por tres a dos sobre los Medias Blancas de Chicago, echándoles a perder su partido de inauguración jugado ante menos de diez mil fanáticos ateridos por el helado viento que soplaba en las tribunas.

Después de ese inning Lyons contuvo al San Luis hasta que tuvo que retirarse por lastimarse haciendo una asistencia. George Connally terminó el juego. A Sam Gray le batearon ocho hits, dos más que el total que concedieron Lyons y Connally, pero los esfuerzos de los Medias Blancas carecieron de coordinación. Gray también recibió excelente apoyo en el field.

Blue inició el primer inning con un single y O'Rourke lo siguió con otro. Sacrificios consecutivos seguidos por más singles de Kress y Mc Gowan anotaron las tres carreras citadas. Bud Clancy personalmente hizo la primera carrera del Chicago cuando envió la pelota a la última fila de asientos altos detrás del right field en el primer acto. La otra anotación fué el resultado de un single de Reynolds seguido por un sacrificio y un fielder's choice en el cuarto episodio.

COMENTARIOS

Dice Alfredo Suárez, el "cachanchán" de Linares que de un minuto a veces depende la vida de los hombres y los pueblos. Y eso pudiera repetirlo el pitcher zurdo Ted Lyons, de los White Sox, quien pitcheó colosalmente contra los Browns del San Luis y a pesar de su trabajo perdió el juego con score de 3 por 2. En el primer inning lo cogieron con el brazo frío y le ligaron cuatro singles dos sacrifices flies y le hicieron todas las carreras.

Lyons dió después de esa entrada una magnífica demostración de pitching; en los siete innings restantes fué retirando de one-two-three a cuantos bateadores se le enfrentaron con la excepción de O'Rourke, el antesalista de los Carmelitas, que en el sexto inning le dió un hit al jardín izquierdo. Es decir que en siete innings un solo hombre pudo llegarle a la inicial y sin embargo perdió el juego. ¡La pelota es así!

Lyons no pudo pitchear el inning de recoger los bates porque se lastimó al hacer unas asistencia. Lo sustituyó otro zurdo, Connally, quien dió dos bases por bola., una a Manush y otra a Mc Gowan, intercaladas por un sacrifice de Schulte que puso al jardinero izquierdo del Chicago en la adulterina. Después Mc Gowan abanicó la brisa, pero Melillo disparó un hit por tercera y se llenaron las almohadillas, pero todo resultó una falsa alarma al quedarse Schang, en tan crítico momento, con la carabina al hombro.

El noveno inning de ese encuentro fué sensacional, pues además de la escena que acabamos de describir, hubo otra después, cuando le tocó batear por última vez a los players de Lena Blackburne; Clancy, primer bateador de la entrada bateó de fly para el left y Reynolds fué el segundo out del inning al batear un besalamano a Gray, pero a continuación dieron hits sucesivos Kamm y Watwood, el primero por el left y el segundo por encima de la cabeza de Kress; todo hacía pensar que los White Sox por lo menos empatarían el match. Como lo que hacía falta era un hit y el bateador de turno, Cissell, sólo había logrado sacar la pelota del cuadro una sola vez, Blackburne mandó a batear en su lugar a Hunnefield, un niño que tira y batea con la zurda. pero en esta ocasión que pudo cubrirse de gloria, se quedó como la sota de bastos, sin poder descifrar las enigmáticas curvas del compañero del zurdo Oscar Estrada.

En el séptimo inning Watwood abrió con un single al left y después pasó a segunda con un sacrifice fly de Cissel, que como ya dijimos, fué el mejor batazo de éste. Entonces se mandó a batear a Shires, en lugar del catcher Autry, pero como el emergente salió ponchado y no había esperanza alguna en lo que hiciera Lyons, el pitcher, que le tocaba batear, Watwood se lanzó al robo de tercera, tal vez provocando un mal tiro, pero le salió mal la estrategia y fué dejado out en tiro de Schang a O'Rourke. Lo que más nos extraña de esta jugada es que al siguiente inning, Lyons no salió a batear sino Swanson, quien recibió la base por bolas. ¿No era mejor hacer ese cambio en el inning anterior? Ya no era el problema de pitching, sino de hitting. Pero bueno, no debemos criticar a los managers por jugadas que nos trasmite el cable, pues a lo mejor Swanson estaba en el séptimo inning en algún reservado y por eso no salió a batear en momento en que un batazo suyo hubiera cambiado la faz del juego.

PETER

MALA SUERTE DE LYONS

SAN LUIS

	V.	C.	H.	O.	A.	E.
Blue, 1b	4	1	1	5	0	0
O'Rourke, 3b	4	1	2	4	0	0
Manush, lf	2	0	0	5	0	0
Schulte, cf	2	0	0	1	0	0
Kress, ss	3	1	1	2	6	0
McGowan, rf	4	0	1	0	0	0
Melillo, 2b	4	0	1	6	3	0
Schang, c	4	0	0	4	2	0
Gray, p	3	0	0	0	2	0
Totales	30	3	6	27	13	0

CHICAGO

	V.	C.	H.	O.	A.	E.
Metzler, cf	3	0	1	6	0	0
Kerr, 2b	4	0	0	1	4	0
Clancy, 1b	4	1	2	11	2	0
Reynolds, lf	4	1	0	1	0	1
Kamm, 3b	4	0	2	1	2	0
Watwood, rf	4	0	3	2	0	0
Cissell, ss	2	0	0	2	3	0
Hunnefield (1)	1	0	0	0	0	0
Autry, c	2	0	0	0	0	0
Shires (2)	1	0	0	0	0	0
Crouse, c	0	0	0	2	0	0
Lyons, p	2	0	0	1	1	0
Swanson (3)	0	0	0	0	0	0
Mostil (4)	0	0	0	0	0	0
Connolly, p	0	0	0	0	1	0
Totales	31	2	8	27	13	1

(1) Bateó por Cissell en el noveno.
(2) Bateó por Autry en el séptimo.
(3) Bateó por Lyons en el octavo.
(4) Corrió por Swanson en el octavo.

Anotación por entradas

San Luis	300	000	000—3
Chicago	100	100	000—2

Sumario

Empujadores: Schulte; Kress; Clancy; Watwood.
Home run: Clancy.
Sacrifices: Manush; Schulte 2; Cissell.
Double plays: Kress, Melillo y Blue.
Quedados en bases: San Luis 5; Chicago 5.
Bases por bolas: Lyons 2; Connally 2.
Struck outs: Lyons 2; Connally 2.
Hits a los pitchers: Lyons 5 en 8 innings; Connally 1 en 1 inning.
Pitcher perdedor: Lyons.
Umpires: Campbell; Owens y Ormsby.
Tiempo: 1.58.

Walter Hagen asegura que tiene un team de los que saben ganar

Y por eso se siente optimista para la lucha contra los golfistas de Inglaterra

MOORTOWN, abril 25 (A. P.)— Los últimos golpes de práctica para los matches de la Copa Ryder fueron dados esta tarde en la bruma de una friolenta jornada primaveral de Yorkshire. Esta noche los teams opuestos se hallan acampados a quince millas de distancia, los ingleses en Harrogate y los americanos en Leeds.

Los capitanes de ambos rebosan confianza en vísperas de la lid. "Voy a ganar, estoy acostumbrado y tengo un team de los que ganan", dijo Walter Hagen.

George Duncan, el capitán inglés y sus compañeros dijeron que la contienda sería la más reñida en la historia de las competencias angloamericanas de teams y que los ingleses triunfarían por un reducido margen de matches.

Cierto es que los americanos nunca se han encontrado con un team más lleno de confianza o mejor preparado. Parecen haberse contagiado con el espíritu combativo de Duncan y han practicado y se han entrenado constantemente durante un mes.

Las autoridades en Moortown se han preparado para el público más numeroso que ha atraído el golf por estos contornos de la Gran Bretaña. Mañana se esperan unos 5.000 espectadores y el sábado por lo menos 10.000. Los diarios de Leeds aseguraban hoy que la asistencia en los dos días acaso llegue a 30.000 personas.

En la Y. M. C. A.

Mañana sábado tendrá lugar en los salones de la sociedad el primer baile de verano que ofrece la comisión de fiestas a los socios. La entrada será por invitación y se bailará hasta bien entrada la madrugada.

El martes último se efectuaron en la piscina de la sociedad las eliminaciones organizadas por el profesor Díaz, a fin de seleccionar el team que ha de representar a la sociedad en las competencias de natación que se celebrarán en Cárdenas próximamente.

Tomaron parte en dichas eliminaciones muy buenos nadadores y después de competir en 40, 100, 200 y 400 yardas, sentaron muy buenos tiempos. El más distinguido de las eliminaciones fué Jorge Valverde, el conocido "gordito", que registró un tiempo excelente en las 200 yardas. Valverde es una de las esperanzas de la "Y" para las competencias de novicios de este año.

Actuaron también con éxito, E. Lima, Jorge Alderete, ex-campeón nacional de diving. H. Roamer, Seiler y el americanito que ha de dar mucho que hacer tan pronto se ponga en condiciones.

Mientras los nadadores se entusiasman con sus prácticas para futuras competencias, los otros atletas de la sociedad se entretienen en la discusión de la competencia de atletismo correspondiente a 1929.

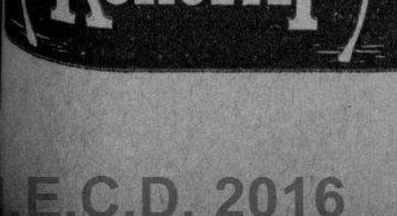

BLUE LARKSPUR VENCIO A CLYDE VAN DUSEN EN LA PISTA DE KENTUCKY

LEXINGTON DE KENTUCKY, abril 25 (AP).—Blue Larkspur el favorito del Derby de Kentucky en las apuestas invernales venció a Clyde van Dusen y a un grupo de otros candidatos a dicho clásico en la quinta carrera de la pista de la Kentucky Association.

El potro de E. R. Bradley hizo una male salida peroal tomar el recodo para la recta, su jockey Earl Pool lo impulsó de tal modo que logró ganar por un pescuezo. Clyde van Dusen de H. P. Gardner llevó la delantera hasta entrar en la recta La distancia era de 1 milla y 70 yardas y el tiempo 1.44 en buena pista.

Lord Braedalbane otro candidato al Derby de Kentucky fué 3o. y Mc Gonigle y Bay Beauty también inscritos en esa carrera 4o. y 5o.

Blue Larkspur pagó en la mutua $3.20 a ganador y 2.12 a placé y Clyde van Dusen pagó 2.40 a placé.

HA DESPERTADO EL STAR BOUT DE MAÑANA MUCHO ENTUSIASMO POR SER DE GIGANTES

El Gigante Malibrán, la más seria promesa de peso completo en Cuba, espera acabar con la racha de victorias del ex-cabo Esparraguera, vencedor del campeón Goyito, en Arena Colón

Al fin mañana tendrá lugar en Arena Colón, la que se espera fiera pelea entre Santiago Esparraguera, el ex-cabo de nuestro ejército y Federico Malibran, la nueva esperanza cubana de la división heavyweight. Esta pelea, como hemos venido anunciando, se efectua con el fin de encontrar el más lógico aspirante a la corona, dándosele el oportuno chance al vencedor, de enfrentarse con el campeón Goyito Rico. Ya Santiago Esparraguera ha vencido a Goyito, pero sin que la pelea se hubiese efectuado por la faja.

Ahora toca al ex-cabo, probar ante la juventud prometedora de Malibrán si es cierto que aun tiene suficientes facultades para obtener la faja que con tanto orgullo en otra ocación llevó. Y toca también, al joven aspirante, demostrar que no solo aporta al ring su juventud vigorosa, si que también, un cúmulo de facultades que lo hacen sobresalir por sobre todos los heavies actuales. Pero solo nos separan venticuatro horas escasas de esta gran prueba; lo que digamos ahora será muy poco en comparación con lo que sucederá en Arena Colón, a las nueve de la noche de mañana.

JUSTO VIDAL

El valiente peleador catalán Justo Vidal, que se ha estado preparando con un cuidado y un rigo rdigno de un campeón, será el encargado de batirse en la pelea semifinal contra Kid Lombardo, vencedor de Saturnino Tiberio, por quien Vidal sacará la cara, como vulgarmente se dice. Desde que Hilario Martínez se encuentra en nuestra ciudad, Vidal se entrena con él; el científico pugil valenciano le ha ido enseñando poco a poco todos los "tricks" del ring y hoy por hoy Vidal es ya más que una promesa. Esta pelea está llamada a conquistar todos los honores de la concurrencia.

LOS PRELIMINARES

En el primer preliminar se batirán Bill Dempsey, "El tifón filipino" y Alfonso Benítez. Para el segundo preliminar, también a cuatro rounds, "La panterita" de Casa Blanca, el featherweight de más promesa en nuestro pugilismo y Martínez, vencedor por knock out sobre Paquito Miró.

El tercer preliminar será una enconada batalla entre Silvio Miguez, el valiente peleador español y John "Fifirifi", el popularísimo boxer que se ha hecho y vive en en Arena Colón.

Los precios están al alcance de todas las fortunas; de ahí que, la empresa, llame la atención a todos los "botelleros", para que saquen su entrada en la taquilla, ya que la orden es severísima: "No pasarán"...

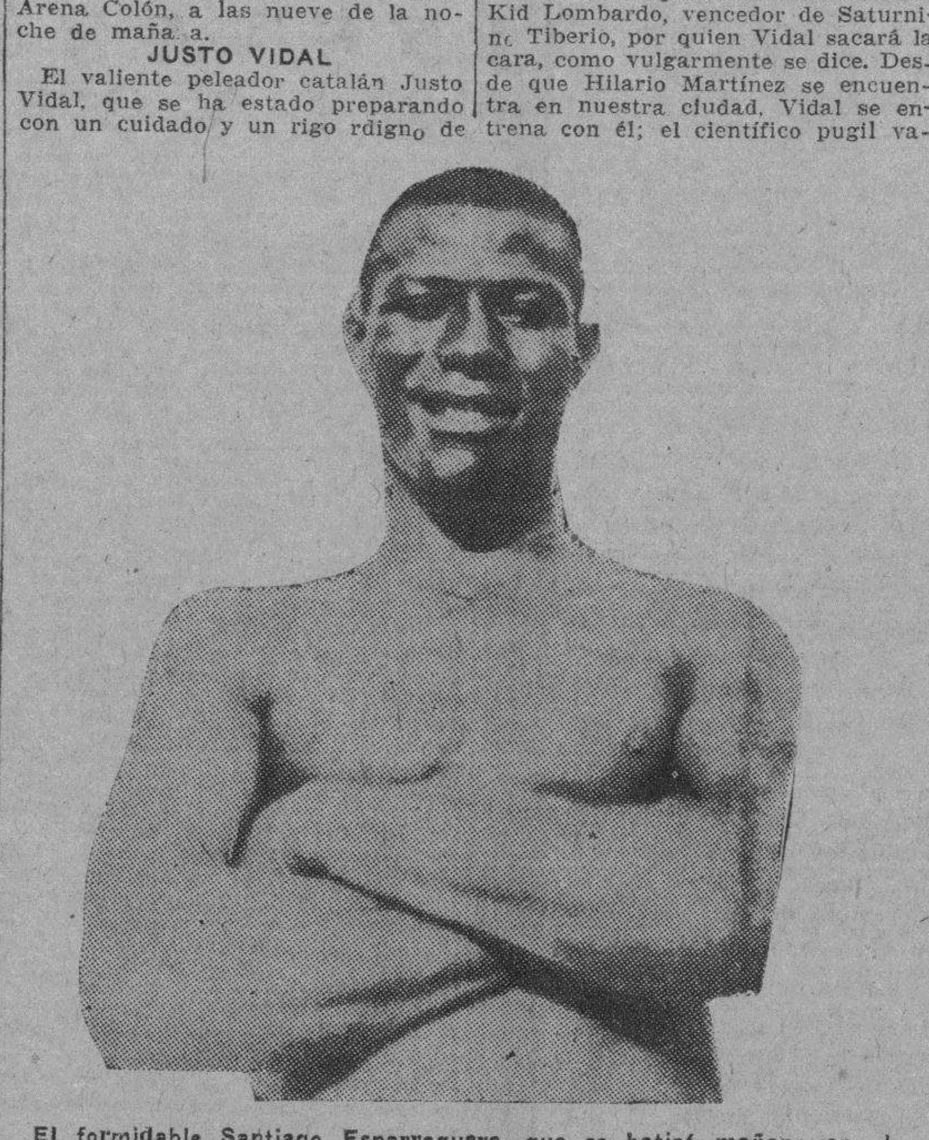

El formidable Santiago Esparraguera, que se batirá mañana en el Star Bout de la Arena Colón, con el gigante Malibrán.

La Comisión Atlética Universitaria labora mucho por los sports

La próxima novedad que ofrecerá a los aficionados será un team de Oriente

La Comisión Atlética Universitaria, organismo máximo que rige los deportes universitarios, ha dado pruebas una vez más de ser la organización que más contribuye al desarrollo y práctica de los deportes y a la divulgación de los mismos, trayendo equipos extranjeros para que sean conocidos en nuestro patio, sin reparar en los enormes gastos que dichas visitas originan.

En estos momentos lo acaba de demostrar, al invitar a la novena de base ball del Vista Alegre Tennis Club, de Santiago de Cuba, para celebrar una serie con su novena de base ball los días 1, 4 y 5 de Mayo en los terrenos del Stadium. El conjunto oriental está constituido por players de primera línea, y no dudamos que se repita en la capital lo que sucedió en la visita de los "caribes" al home de los vistalegrinos.

El Dr. Ortiz Machado, manager de los caribes, nos ha manifestado que sus muchachos podrán perder nuevamente con los orientales, pero, será despues de haber jugado una pelota de altura, como lo están demostrando en sus prácticas diarias; y que el reconoce en sus contrarios una novena de primera fila, que bien puede clasificar en la primera división de un Campeonato Nacional de Base ball Amateur, en donde compitieran los mejores teams de las distintas ligas amateurs de la República.

Precisamente, el Comité Nacional Olímpico, al seleccionar los atletas que formarán el equipo de base ball Cuba, tendrá que fijar su atención en los equipos base boleros de Oriente, y principalmente en el Vista Alegre Tennis Club, en cuyo cuerpo de lanzadores figura el gran José Morcate, que puede todavía parangonarse con los mejores pitchers amateurs de Cuba.

Hemos sido informados por el Administrador del Stadium que se han puesto a la venta las localidades de estudiantes, al precio mínimo de 20 centavos por juego, las cuales deben ser adquiridas en las oficinas de la Comisión Atlética Universitaria.

LOS JONRONEROS

Un solo batazo de cuatro esquinas se registró ayer:

Clancy, White Sox	1

He aquí los leaders de ese departamento de la "estaca" en la Liga Nacional:

O'Doul, Phillies	3
Hafey, Cardinals	3
Grimm, Cubs	2
Hornsby, Cubs	2
Herman, Robins	2
Harper, Braves	2

Ahora van los primeros jonroneros de la Liga Americana:

Blue, Browns	3
Averill, Indians	2
Gehringer, Tigers	2
Foxx, Atléticos	2
Clancy, White Sox	2

Total por Ligas

Nacional	27
Americana	23
Gran total	40

MUY POCAS SON LAS PROBABILIDADES DE QUE SE PUEDA CELEBRAR EL MATCH DE PAULINO UZCUDUN Y MAX SCHMELING

Los promotores del programa caritativo han decidido hacer otro encuentro provisional, a base de Ace Hudkins y René de Vos, pues se supone que el teutón no regresará a tiempo a EE. UU.

(Por EDWARD J. NEIL, de la Associated Press)

NUEVA YORK, abril 25. AP.—Poco faltó hoy para que Max Schmeling, el enojoso alemán, fuese totalmente eliminado de la Liga de Caridad reemplazándolo dos pesos medios que pelean muy duro y que no tienen más que un manager por cabeza.

Habiéndose al parecer disipado la última esperanza de que Schmeling regresase a ésta a tiempo para boxear con Paulino el 27 de junio a beneficio del Fondo de la Leche, los promotores del programa caritativo decidieron hacer otros arreglos provisionales. Estos consistieron en concertar un match de revancha entre Ace Hudkins, el gato montés de Nebraska, y René de Vos, rubio púgil belga.

Existen, empero, probabilidades todavía de que se ejerza suficiente presión sobre el peso completo alemán para arrancarlo al Unter-den Linden a tiempo de que ocupe su puesto en la esquina opuesta al trabado Paulino. Joe Jacobs, el manager americano de Schmeling, piensa salir personalmente para Alemania si es necesario un esfuerzo final a fin de convencer al testarudo teutón de que debe aceptar un arreglo con Arthur Bulow, su repudiado manager alemán, que domina la situación en Nueva York.

La entera situación se ha tornado tan complicada en estos últimos días a causa de haberse negado Schmeling a pelear si Bulow no se retira por completo y debido a la negativa de Bulow a vender su parte en el contrato del boxeador alemán, así como de las pretensiones de promotores rivales y de amenazas de pleitos y de mandamientos judiciales que un nuevo programa incluyendo a Ace Hudkins y a De Vos pareció imperativo. Existe tal y tan enconado antagonismo y las diferentes potencias en el mundo del boxeo han adoptado actitudes ta nopuestas en el asunto, que hay indicios de que se luche hasta el final con resultados de incalculable importancia.

Hudkins y De Vos, reconocidos como los principales pretendientes al título de Mickey Walker, pelearon en un bout encarnizadísimo durante la temporada invernal, ganando la decisión el gato montés. En el programa figurarán matches a 10 rounds entre Phil Kaplan y George Courtney, pesos medianos, y Leo Lomski y Charles Belanger, pesos completos ligeros.

A pesar de lo intrincado de la situación, Bill Carey, presidente del Madison Square Garden y promotor del espectáculo a nombre de Mrs. William Randolph Hearst, que dirige todo lo concerniente al Fondo de la Leche, sigue creyendo que Max Schmeling peleará con Paulino ante un público que habrá pagado un millón de pesos por presenciar el match el 27 de junio. Tanta confianza tiene sobre ello que hoy mismo apostó un sombrero a que así sucedería.

Las dificultades de Schmeling han actuado como espada de dos filos en las perspectivas financieras del Garden esta semana. Mientras el match Schmeling-Paulino se tambaleaba, los fieles se olvidaron de la reapertura del Garden en la noche del viernes después de seis semanas de circo.

Tony Canzoneri, ex-campeón de peso bantam, se encontrará con un antiguo rival de sus días de amateur en Sammy Dorfmann en un match estelar a diez rounds. Dorfmann sustituye a Bud Taylor, el rubio de Terre Haute de Indiana, que se lastimó una mano en un bout reciente.

Emil Yde debutó con una lechada que dió a los del Cleveland

El lanzador ex Pirata no permitió que los Indios le ligaran los hits que le dieron

DETROIT, abril 25 (A. P.) — Emil Ide, zurdo ex Pirata, dió a los Tigres la victoria propinando una lechada a los Indios en su primer juego de la temporada por 5 a 0. Ide mantuvo los hits del Cleveland bien esparcidos y sus compañeros le dieron una delantera de tres carreras en el primer inning o sean dos más de los que necesitaba para el éxito.

Los Tigres batearon cuatro hits a Willies Hudlin, el lanzador derecho Indio, para anotarse las tres carreras, empezando Rice con un tribey al centro, siguiendo Gehringer con un single que hizo anotar a Rice y robándose después aquél la segunda. Alexander y Mc Manus también dieron singles.

CLEVELAND

	V.	C.	H.	O.	A.	E.
Tavener, ss	4	0	1	3	3	0
Lind, 2b	3	0	0	4	3	0
Averill, cf	4	0	1	1	0	0
J. Sewell, 3b	4	0	0	1	5	0
Morgan, rf	3	0	1	0	0	0
Fonseca, 1b	3	0	1	11	0	0
Jamieson, lf	3	0	2	4	0	0
L. Sewell, c	4	0	0	0	0	1
Hudlin, p	3	0	2	0	4	1
Hodapp (1)	1	0	0	0	0	0
Totales	32	0	8	24	15	2

(1) Bateó por Hudlin en el noveno.

DETROIT

	V.	C.	H.	O.	A.	E.
Rice, cf	4	1	2	2	0	0
Gehringer, 2b	4	1	2	4	8	0
Heilmann, rf	3	2	1	4	0	0
Alexander, 1b	3	1	1	8	0	0
Mc Manus, 3b	4	0	2	1	9	0
Johnson, lf	4	0	0	3	3	0
Phillips, c	4	0	1	1	0	0
Schuble, ss	4	0	1	4	5	0
Yde, p	2	0	0	0	1	1
Totales	32	5	10	27	26	1

Anotación por entradas

Cleveland	000	000	000—0
Detroit	300	020	00x—5

Sumario

Empujadores: Gehringer; Heilmann; Mc Manus 3.
Two base hits: Alexander; Rice.
Three base hits: Rice.
Bases robadas: Gehringer 2; Heilmann.
Sacrifice: Yde.
Double plays: Tavener a Lind a Fonseca; Gehringer a Schuble a Alexander; Gehringe a Schuble a Alexander.
Quedados en bases: Detroit 6; Cleveland 8.
Bases por bolas: Hudlin 1; Yde 3.
Struck outs: Hudlin 1; Yde 1.
Dead ball: Hudlin a Heilmann.
Wild pitch: Hudlin.
Umpires: Nallin; Dineen; Geisel.
Tiempo: 1.42.

McMahon, Dempsey y Gutiérrez Trataron Sobre el Próximo Bout De Chocolate Contra Al Singer

La pelea, en caso de que cristalice, se efectuará en junio, en Ebbet's Field.—El manager del negrito del Cerro, dicen, ha pedido una garantía de $50,000 para ese sensacional encuentro

NUEVA YORK, abril 25 (A. P.) Jess McMahon, promotor del Coliseum del Bronx, Pincho Gutiérrez y Jack Dempsey celebraron hoy una conferencia para decidir lo que el futuro pueda encerrar para Kid Chocolate.

Después se supo más en concreto que el bout entre el Kid y Al Singer fué el tema discutido y, según informes que se infiltraron esta noche, el brillante cubanito peleará con el joven neoyorquino en Ebbet's Field allá para junio. No se mencionó que Chocolate tuviese que pelear con Fidel La Barba el mes que viene ni si el resultado de esa pelea afectaría la bolsa de Chocolate.

Se dice que Gutiérrez pidió una garantía de cincuenta mil pesos, en caso de que el veinticinco por ciento de los ingresos para el programa proyectado por Dempsey no diese ese total. Dempsey, en la actualidad socio de Humberto Fugazy, el promotor de Brooklyn, desea que el bout se celebre en esa ciudad. Los promotores esperan una entrada de trescientos mil pesos.

Esta noche se afirmaba que Chocolate había obtenido un veinticinco por ciento de la entrada, pero no se sabía si en el contrato estaba incluída la garantía de cincuenta mil pesos. La discusión de hoy también versó sobre el peso para ambos boxeadores, indicándose que Chocolate puede pelear fácilmente con 123 libras, mientras que si Al Singer se rebajase de 13 0a 127, se debilitaría muchísimo.

Sin embargo, parece que el peso de Singer no se ha determinado aún, puesto que éste no ha firmado su parte del contrato.

LA SERIE DE LA COPA DAVIS EN LA HABANA

En la tarde de ayer se efectuó la anunciada entrevista de los doctores Codina y Banet, miembros de la Federación de Lawn Tennis, con el doctor Carlos Manuel de la Cruz, presidente de la Comisión Nacional de Turismo, a fin de ultimar la serie México-Cuba en opción a la Copa Davis. Del resultado de esa reunión podemos informar a nuestros lectores que han brotado las esperanzas más lisonjeras, a convertirse en una pronta realidad, que no ha de ser otra que la celebración en la Habana los días 17, 18 y 19 del entrante Mayo de los juegos de la Davis Cup.

AL BROWN FIRMO PARA PELEAR CON EL ITALO BARASCONI EL DIA 26

MILAN, abril 25 (AP).—Al Brown, el morenito panameño de las piernas de araña, uno de los principales aspirantes al campeonato de peso pluma ha firmado un contrato para encontrarse con Barnasconi, el italiano el 26 de Mayo en el Campo Deportivo de San Siro, por un mínimo de 125.000 liras unos $6.500.

LA ASOCIACION DEL SUR

El de ayer fué un día de muchos batazos en el circuito de la Asociación del Sur, pues en los cuatro juegos celebrados se dieron la friolera de ochenta y ocho hits y con ellos se hicieron cincuenta y tres carreras. A continuación van los resultados de los juegos:

	C	H	E
Little Rock	5	12	1
Nashville	4	12	0

	C	H	E
Memphis	7	14	1
Chattanooga	8	10	2

	C	H	E
Mobile	5	8	0
Birmingham	9	12	4

	C	H	E
New Orleans	8	7	2
Atlanta	6	13	4

A pesar del home run de Olivares perdió el Louisville en el décimo

Fué lo único que hizo el viboreño, pues en el fielding no tuvo más que un chance

LOUISVILLE, Kentucky, abril 25 (AP).—Louisville volvió a caer en su mala costumbre de perder juegos después de ganar dos seguidos, pues St. Paul derrotó hoy a los Coroneles por 9 a 5 en diez innings. José Olivares de Cuba bateó una pelicula de cuatro esquinas en cuatro veces al bate. En el field tuvo un día poco laborioso realizando una sola asistencia.

El batazo de José Olivares, el shortstop cubano, de los Coroneles hizo necesario un décimo inning para decidir el juego.

Los Santos hicieron honores en su mitad del inning anotándose cuatro carreras para ganar 9 a 5.

La única opotunidad que tuvo Olivares en el campo fué una fácil asistencia que negoció también con facilidad.

ST PAUL

	V.	C.	H.	O.	A.	E.
Moreheart, 2b	4	3	2	3	6	1
Anderson, cf	5	2	4	4	0	0
Chapman, 3b	4	2	3	0	3	0
Cooke, rf	4	0	1	1	0	0
Roettger, 1b	4	0	2	17	0	0
Haas, lf	5	0	1	0	0	0
Tesmer, c	4	0	1	2	2	0
Jenner, c	1	0	0	0	0	0
Rogell, ss	5	1	1	2	6	2
Pollic, p	4	1	0	1	4	0
Totales	40	9	15	30	21	3

LOUISVILLE

	V.	C.	H.	O.	A.	E.
Simons, cf	4	1	1	3	0	0
Sicking, 2b	4	0	1	6	4	0
Griffin, 1b	5	1	1	12	0	0
Smith, rf	3	0	0	2	0	0
Shannon, 3b	4	1	2	0	4	1
Ganzel, lf	4	0	1	2	0	0
Olivares, ss	4	1	1	0	1	0
Thompson, c	3	0	1	3	2	0
Bird, c	1	0	0	2	0	0
Maple, p	2	0	0	0	2	0
Deberry, p	0	0	0	0	0	0
Cullop, p	0	0	0	0	0	0
Beck, p	1	0	0	0	1	0
Funk (1)	0	1	0	0	0	0
Loftus (2)	1	0	1	0	0	0
Totales	36	5	9	30	14	1

(1) Corrió por Thompson en el noveno.
(2) Bateó por Cullop en el noveno.

Anotación por entradas

St Paul	100	002	101	4—9
Louisville	010	101	101	0—5

Sumario

Empujadores: Griffin; Thompson; Loftus; Moreheart; Chapman.
Three base hits: Anderson; Chapman; Raettger.
Home run: Olivares.
Sacrifice hits: Sicking; Chapman; Polli.
acrifice fielrs: Roettger 2.
Bases robadas: Jenner; Cooke.
Double plays: Sicking a Griffin; Shanon, Sicking y Griffin; Rogell, Chapman y Roettger; Polli, Rogell y Roettger; Moeheart y Roettger.
Struc kouts: Maple 3; Polli 2; Beck dos.
Bases por bolas: Maple 2; Deberry 1; Beck 3; Polli 2.
Hits a los pitchers: Maple 8 en 6 2/3 innings; Deberry 0 en cero innings (le pitcheó a un bateador en el tercer inning); Cullop 0 en 1/3 innings.
Dead ball: Maple a Anderson.
Wild pitch: Polli.
Quedados en bases: Louisville 4; St Paul 12.
Pitcher perdedor: Beck.
Umpires: Snyder; Mc Grey y Rue.
Tiempo: 2.30.

CRONICA DE ESGRIMA

IMITEN A LOS AMATEURS

La Federación Nacional de Amateurs de Esgrima, convencida de la necesidad de organizar Campeonatos, a fin de dar mayor auge al deporte de las armas, se apresta, con entusiasmo, y pletórica de ideales, a ofrecer competencias en las que no sólo puedan lucir sus facultades los tiradores cubanos, sino que, a la vez, resulten una útil propaganda y un medio eficaz de enseñanza del ejercicio de los caballeros y un estímulo a los que, faltos de facilidades, desean y no pueden dedicarse a la práctica de la esgrima en Cuba.

Nuestros tiradores pronto recogerán el resultado de esas justas. Con el aumento de los cultivadores de la esgrima, vendrá, necesariamente, el mejoramiento. La diaria práctica, con el acicate de los torneos y campeonatos, será el medio más práctico para llegar a tener esgrimistas de mayores facultades.

Mas, nosotros pensamos que si los amateurs, llevados por su amor a **ese deporte**, realizan tales esfuerzos y dedican tanta atención a la idea de las competencias, los profesionales, a quienes, inclusive, prácticamente toca tan de cerca esta cuestión, están en la obligación de ayudar a sus discípulos en esa empresa que se proponen realizar.

Ver a los amateurs luchando en matches y Campeonatos, es algo que despierta grandemente el interés. Pero, contemplar a los maestros, adiestrados y entusiasmados, florete, espada, o sable en mano, disputándose la supremacía en el manejo de las armas, es algo que, con toda seguridad, llevaría la animación al público y a los esgrimistas en general.

Además, los profesores deben enseñar con el ejemplo. Si se acepta que las competencias son necesarias para la mejor formación del tirador, ellos están en la obligación de organizar, también, justas que sirvan de pauta a los jóvenes alumnos.

AIZ.

Si los Gigantes, Piratas, Cubs y Cardenales siguen jugando como lo están haciendo actualmente, tendremos una lucha interesante en la Liga Nacional, y los dueños de esos clubs ganarán una millonada con sus terrenos.

RESULTADOS DE LAS GRANDES LIGAS

LIGA NACIONAL

Boston y Brooklyn
Cincinnati y San Luis.
Chicago y Pittsburgh.
Filadelfia y New York
} LLUVIA

LIGA AMERICANA

Detroit 5; Cleveland 0.
an Luis 3; Chicago 2.
Washington y Filadelfia
New York y Boston.
} LLUVIA

	New York	Boston	Chicago	San Luis	Fila	Pittsburgh	Cinci	Brooklyn	Ganados	Average
N. Y.		0	0	0	3	0	0	0	3	750
Bos	0		0	0	0	0	0	3	3	600
Chi	0	0		2	0	2	0	0	4	571
S. L.	0	0	1		0	0	3	0	4	571
Fila	1	0	0	0		0	0	2	3	500
Pitts.	0	0	2	0	0		1	0	3	500
Cin	0	0	0	1	0	1		0	2	333
Bro	0	2	0	0	0	0	0		2	286
Pdos.	1	2	3	3	3	3	4	5	24	

	San Luis	Fila	New York	Detroit	Cleveland	Boston	Washington	Chicago	Ganados	Average
S. L.		0	0	2	0	0	0	4	6	667
Fila	0		1	0	0	0	3	0	4	667
N. Y.	0	1		0	0	2	0	0	3	600
Det	2	0	0		3	0	0	0	5	500
Cle	0	0	0	3		0	0	1	4	500
Bos	0	0	1	0	0		1	0	2	400
Was.	0	1	0	0	0	1		0	2	333
Chi	1	0	0	0	1	0	0		2	286
Pdos.	3	2	2	5	4	3	4	5	28	

JUEGOS ANUNCIADOS PARA HOY

LIGA NACIONAL

Boston en New York.
Filadelfia en Brooklyn.
Cincinnati en San Luis.
Chicago en Pittsburg

LIGA AMERICANA

New York en Filadelfia.
Washington en Boston.
San Luis en Chicago.
Cleveland en Detroit.

ANOCHE FUERON AL JAI-ALAI TODOS LOS DE LA NOCHE CUMBRE DEL MIERCOLES

Ochoa y Salazar ganan un buen prólogo a Juanito y Mateo.—La primera quiniela: Aristondo.—En el segundo triunfaron. Segundin y Casaliz III.—Hernando y Larrinaga quedan en 26.—La segunda quiniela: Berrondo.—Un cablegrama a Guillermo que está en Miami.—Hernandorena y Ugartechea dejaron en 17 a la formidable pareja Olazábal y Berrondo

Llegamos a la función del jueves. Y por la animación, el lleno y la alegría reinante en que se advierte en la sucursal que Mazorra en la esquina de Concordia la noche parece la noche cumbre peloteada el miércoles. Tal el gentío, tal el alboroto, tal el afán de ver jugar y jugar bien a la pelota.

Y cuando estábamos en estas que son las mismas en que nos encontramos todas las noches a la misma hora, tocamos las palmas académicas, porque salen al cemento los disputantes del primero del jueves, de veinticinco tantos; de blanco, Ochoa y Salazar y de azul Juanito y Mateo. Salieron doblando el lomo y tumbando la caña a tres trozos, haciendo varios empates buenos en toda la primera quiniela, dándose el último en quince; despues todo blanco, porque los dos blancos, pegando en conjunción perfecta, dominaron a los azules, que llegaron a los veintiuno. Generalmente se peloteó bastaste bien. Boletos blancos a $2.80.

Y adelante con los faroles, se lleva la primera quiniela, Aristondo; pagando con $5.00; iniciándose el peloteo del segundo, de trienta tantos; entre los blancos, Hernando y Larrinaga; y los azules Segundo y Casaliz que peloteando equilibrado y rudo, pasan a la par por tres, cinco, ocho, diez y doce; luego haciendo Segundo cosas dealto profesional y cosas malas Casaliz se lo llevaron, porque Hernando, del lado azul, hacia las mismas cosas que Casaliz, mientras que Felipe jugaba horrores, se quedaban en veintiseis. Un partido cojo por ambos lados. Boletos azules a $3.20

Más faroles y otra quiniela; que se lleva: Berrondo; pagando con $7.80; y gran partido fenomenal, que salen a pelotear los blancos, Olazabal y Berrondo, contra los azules, Hernandorena y Ugartechea. Partido que esperábamos grande; pero que nos dió con el desencanto en las narices;. No hubo acuerdo entre cestas y cestas; los blancos catastróficos en la entrada, cuando se subieron al andamio no pudieron arreglar la honda avería que les produjeron los dos azules, jugando a la pelota como un par de paisanos de la edad de piedra, pegando desde todas partes de manera soberbia, dominando todos los tantos en todos los pelotazos, en una palabra arrollando en la entrada, en la continuación; siempre estupendos y hasta estupendones. Dos pelotaris verdaderamente imponentes. Ganaron y abandonaron a los azules en el tanto 17. Boletos a $3.40.

A Guillermo, que se fué volando a Miami, llevándose el Campeonato bajo el brazo, la Empresa le ha enviado un telegroma ordenándole, que llegue a la Habana el sábado próximo, pues su presencia es necesaria en el Frontón.

¡Vuelve Guillermo!

F. RIVERO.

Frontón Jai-Alai

Primer partido a 25 tantos.
Ferrer y Cazalis III blancos, contra Urizar y Aristondo, azules.
A sacar ambos del cuadro 9½.
Primera quiniela a 6 tantos.
Segundo; Onaindia; Osa; Hernando; Alberdi; Gárate.

Segundo partido a 30 tantos.
Alberdi; y Lorenzo, blancos; contra Onaindia y Maguregui, azules.
A sacar ambos del cuadro 9½.
Segunda quiniela a 6 tantos.
Gutiérrez; Ituarte; Olazabal; Juaristi; Eguiluz; Ugartechea.

Tercer partido a 30 tantos.
Juaristi y Gutiérrez, blancos, contra Ituarte y Ugartechea.
A sacar ambos del cuadro 9½.

Venció Pedro Sabí

El Campeonato Inter-Facultades de Tennis fué ganado en la tarde de ayer por Pedro Sabí, una gran raqueta caribe, venciendo a Llobio con anotación de 7-5 6-1 y 6 0. Sabí comenzó débil pero demostró gran calidad de finalista.

M.E.C.D. 2016

MANANA A LAS NUEVE JUEGAN EN EL "STADIUM" LOS FIVES DE LA UNIVERSIDAD Y CARDENAS

El Campeonato Nacional de Base Ball Amateur Resultará Esta Temporada Sumamente Reñido

BABE RUTH DICE A LOS FANATICOS:

—El Boston Red Sox ha mejorado mucho.
—El cambio de Myer favoreció al team.
—Habrá lucha en la Liga Americana.
—Y los Yankees están listos para recibirla.

(Por BABE RUTH, de los New York Yankees)

Cuando se hable de los teams que han mejorado en la Liga Americana, no dejen de mencionar nunca al Boston Red Sox, la novena de mi amigo Bill Carrigan, que este año ha de proporcionar a los fanáticos muy agradables sorpresas.

Yo creí siempre que el Boston adelantaría algo bajo las órdenes de Bill, que es uno de los mejores managers que tenemos actualmente en las Mayores, pero sinceramente, nunca sospeché que el adelanto fuese lo notable que en realidad ha sido. El team de los Red Sox está integrado ahora por una serie de muchachos entusiastas que saben jugar a la pelota, y dirigidos por Carrigan, casi seguro que darán mucho que hacer a los que no han querido considerarlos.

El team no es championable, desde luego. Ni siquiera contendiente al pennant, pues para eso se necesitan algunos años de ardua labor, pero tampoco es candidato al sótano y eso es suficiente para que los fanáticos puedan batir palmas, pues bien es sabido que el Boston no ve la suya desde que se terminó la guerra europea en 1918.

Dos cosas han ayudado a los Red Sox en su afán de presentar una buena novena este año. Una fué el paso de Buddy Myer al Washington, y la otra el espíritu de pelea de Carrigan.

El cambio de Myer fué una de esas transacciones que hacen ganar a los dos clubs que entran en ella El Washington adquirió a Buddy que reforzará mucho el infield de la novena., y el Boston a los pitchers Gaston y Lisenbee, a los infielders Reeves y Gillis y al outfielder Scarritt, los cuales harán subir en un veinte por ciento las acciones del club.

Yo me alegro infinito que Bill Carrigan salga adelante con los Red Sox. En primer lugar, porque simpatizo mucho con Boston, y después por que soy un buen amigo de Bill. En Boston me hice pelotero. Allí aprendí a batear jonrones, que son los que me dan ahora la comida, y siempre recibí un trato excelente de los fans. Y de Bill recibí múltiples consejos, que son los que han hecho de mí el bateador de hoy.

Yo creo que si los players del Boston le responden debidamente a Bill, el team terminará por lo menos en el sexto lugar del circuito. Y es que Garrigan no acostumbra a darse por vencido y nunca lucha hasta el último momento. Y otra cosa, el que esté a su lado tiene que jugar con interés pues de lo contrario se gana su pasaporte a las Menores.

Estas primeras demostraciones de la season no quieren decir nada, desde luego, los pitchers no han entrado todavía en su forma normal y los bateadores se están aprovechando de ello para lograr buenos averages, pero, de todos modos, recuerden bien esto que les digo hoy: el Boston Red Sox de 1929 es mejor que el de otros años, y habrá que jugarle muy buena pelota para poderle derrotar.

Yo creo, sinceramente, que la temporada de 1929 será muy interesante en nuestro circuito y estoy por asegurarle daremos una lucha más reñida que en la Liga Nacional. Casi todos los clubs de segunda división de nuestro circuito se han reforzado mucho y ahora costará más trabajo derrotarles.

Si ustedes conocen algo de baseball, sabrán que lo que hace lucir reñidos los campeonatos es la fortaleza de los clubs de segunda división. Y nosotros, tengan la seguridad, tenemos a los Red Sox, al Cleveland y al Chicago en disposición de ofrecer una reñida batalla a cualquier líder.

Tanto el Chicago como el Cleveland tienen pitchers que nos pueden hacer sudar de lo lindo, y el Boston posee un conjunto muy bien balanceado que dará mucho que hacer antes de que finalice la season.

Personalmente me encanta la idea de que tengamos este año una verdadera batalla en la Liga Americana, pues de este modo, si volvemos a triunfar, demostraremos a los incrédulos que poseemos el mejor team del mundo y que ganamos demostrando eficiencia, nunca por debilidad de nuestros oponentes.

Estoy satisfecho del trabajo que hemos realizado en lo que va de temporada, y aunque hemos perdido dos games, creo que hemos demostrado que poseemos todavía el punch que hace lucir a las novenas ganadoras. El día inaugural vencimos a los Red Sox disparando dos jonrones, y anteayer derrotamos nuevamente a los Sox bateando 16 hits. Gehring está bateando mejor que nunca y lo mismo digo de Combs y Mark Koenig.

Otro que me ha llamado mucho la atención es Leo Durocher. Está trabajando en short stop como si hubiese jugado toda su vida esa posición y está resultando un bateador muy oportuno. A su hitting debemos ya algunas de las carreras que hemos anotado, y creo no mentir si dijera que es actualmente el líder del club empujando carreras.

El Vedado Tennis ha perdido tres buenas columnas y los demás teams se han fortalecido bastante.—Los Caribes de la Universidad están haciendo un magnífico entrenamiento.—El Fortuna cuenta con un pitcher más.—Atlético, Ferroviario, Policía y Dependientes en admirable forma

Todo parece indicar que la temporada de base ball amateur resultará este año una de las mejores que recuerde el circuito de la Liga Nacional de Amateurs. Hasta ahora se sabe que seis clubs harán su inscripción en la justa y se espera que dos más se presentarán a competir cuando llegue la hora, haciendo más difícil la conquista del pennant.

Segun los peritos, el Vedado Tennis Club lucirá favorito para triunfar una vez más, pero los demás clubs se están reforzando cuidadosamente y están haciendo toda clase de prácticas para impedir que los azules capturen su quinto campeonato consecutivo. Ellos comprenden que el V. T. C. trabajará este año con un nuevo player en su infield, con un nuevo catcher y sin los servicios de Chichio Bruzon, cuyo recio batting ha resultado siempre de gran utilidad al team.

Ausente Gómez Calvo, Bruzon y Alfredo Consuegra, los azules tendrán que moverse más que otros años para repetir sus hazañas anteriores, y puede que esta vez se queden cortos en sus pretensiones. Los puestos abandonados por esos players no se cubren con facilidad y es posible que una deficiencia de esa clase cueste al team el campeonato.

Alfredo Consuegra no fué nunca un bateador efectivo. Sus batazos se producían con poca oportunidad y puede asegurarse que en ningun momento inspiró terror a los pitchers enemigos, pero su trabajo detrás del home plate no reconoce paralelo dentro del amateurismo actual, y eso le hizo lucir siempre a envidiable altura.

El Vedado espera que el veterano Figarola se encargue de esa posición, pero nadie puede negar que Figarola, a pesar de batear más que Alfredo, no tiene la maestría de éste para trabajar en el back stop, ni posee un tiro seguro a las bases.

Sotolongo sustituirá a Gómez Calvo en la segunda, y aunque últimamente ha trabajado con bastante éxito, es imposible esperar que bateé lo que el prolongado Gustavo, y por último, Ricardo Morales irá al left en lugar de Bruzon y aquí tenemos el mismo caso de Sotolongo y Gómez Calvo. Ricardo es un buen fildeador, rápido en las bases y poseedor de un brazo excelente, pero su hitting no puede compararse nunca al de Chicho, que es, de esto no cabe duda, el Babe Ruth de nuestros amateurs.

Compensando esas pérdidas considerables, el Vedado ha conseguido que Calvito y Ramiro Seigle vuelvan a trabajar en los jardines, así como los servicios de un joven lanzador del interior llamado Reimberto Hernández, que a mas de ser un hurler efectivo y fuerte, es un bateador formidable.

Además, Alfonsito está jugando sensacionalmente este año y el "Profesor" Consuegra, el rey de los torpederos amateurs, parece destinado a registrar el mejor año de su carrera basebolera. Su fielding resulta siempre espectacular, y su hitting ha sido una sensación en los matches de práctica.

Si Sotolongo, Morales y Figarola resultan hábiles como sustitutos, y Hernández dá la talla como lanzador, el Vedado Tennis volverá a ser la potente máquina de siempre y habrá que jugarle muy buena pelota para alejarle del pennant. Pero, en caso contrario el team fracasará y mordará el polvo de la derrota por primera vez en cinco años.

Las otras novenas, dándose perfecta cuenta de que los azules experimentarán este año una serie de jugadores nuevos, han realizado con mayor entusiasmo su entrenamiento, y hoy, faltando dos semanas y media para el comienzo de la season, parecen listos para derrotarlos, calzándose el campeonato de 1929.

El equipo de la Universidad, por ejemplo, está practicando como nunca y es posible que bajo la dirección de Oscar Ortiz, ofrezca mejores demostraciones que en campañas anteriores. Casi todos los players están practicando con formalidad y no hay uno que tenga su puesto seguro.

El Fortuna también está practicando en forma, y parece destinado a iniciar la season con un conjunto de bateadores más efectivos que los que tenían el año pasado. Queral está bateando otra vez aquellos tablazos formidables de home run que tanta fama le dieron en 1927.

Arredondo también está bateando con mucha oportunidad y Castillo, Octavio Fernández y los hermanos Ballesté siguen con la misma vistilla de siempre, resultando verdaderos "venenos" para los pitchers enemigos cada vez que se dirigen al plate con hombres en las bases.

El manager Peña posee además los servicios de un joven lanzador llamado Cervantes que ha de ayudar mucho al Maese durante la campaña. Este Cervantes es hermano del famoso ex-outfielder del Loma Tennis, que se está entusiasmando para reaparecer.

El Atlético de Cuba presentará dos pitchers más y nuevas caras en su infield y outfield. El team está ofreciendo muy buenas demostraciones en sus exhibiciones y parece un buen candidato para la primera división. La policía se presentará con elementos nuevos, de excelente promesa y el Ferroviario dirigido por el batallador Freyre, dará una sorpresa agradable a los fans, iniciando la campaña con un cuadro de pitchers formidable, que han de dar mucho que hacer a sus contrarios.

Se espera también que compita en el campeonato la novena del Centro de Dependientes, que tiene jugadores notables como Camaron Vázquez, Puig, Reyes, Pedrito Ruiz, Miguel Aguilera, Becker y otros más, los cuales pueden hacer un magnífico papel en la season si se preparan debidamente.

KOKOFAT

Jugarán Los "Caribes" Con un Nuevo Line Up

Y esperan que el éxito les sonría en el match de basket ball

Mañana sábado se efectuará en el Stadium el anunciado encuentro de basket ball entre los fives de la Universidad y Deportivo de Cárdenas, y si todo sale como esperamos los que estamos al tanto del training que realizan ambos teams, podemos tener la seguridad de que presenciaremos uno de los matches más interesantes de la temporada.

El Club Deportivo de Cárdenas, por ejemplo, está efectuando en estos días muy interesantes prácticas en su floor de la Perla del Norte, y parece seguro de que el triunfo, y por ende, la conquista del campeonato, ha de corresponderle.

Teniendo a Carlés, a Trujillo, a Sanabria y al guajiro García en envidiable forma, y siendo estos players los que desde el inicio de la season han venido laborando por el éxito del team, el Deportivo puede sentirse seguro de que lucirá ganador en el game de mañana, y que hará un buen papel en caso de que le toque bailar con la derrota.

De los Caribes se espera también una demostración excelente, y aunque el team se vé ahora sin los servicios del camagüeyano Silva, y sin los de Nene Hernández, Adalberto García y Foto Caballero, es lo cierto que los suplentes están realizando muy buenas prácticas en estos días, y parecen preparados para ofrecer fuerte resistencia a los congrejeros.

Mike Gayoso, que fué un tirador hábil durante la temporada de novicios, reaparecerá en el line up universitario jugando como forward. Livio le sevirá de compañero, Lorenzo del Portillo fungirá como center y Manolo Zapico y Ramiro Valdés Daussá harán las veces de guards, turnándose ambos con Juanillo Laguerueta.

Estos son los hombres que han estado practicando en estos días, y créannos(los seis han hecho muy buenas demostraciones. Gayoso, sobre todo, tiró habilmente al goal en las prácticas del miércoles, encestando siete baskets brutales a pesar del fuerte guarding que le hicieron, y la combinación Morales-Portillo-Daussá, trabajó a la campana, ofreciendo frente a Campuzano, y otros más una bonita demostración.

Yo creo que las probabilidades de triunfo estarán mañana con los Cardenenses, pero tengan la seguridad de que no me causaría sorpresa el hecho de los que los Caribes se apuntasen el triunfo. Yo sé que están practicando como nunca, y que mañana echarán el resto, sabiendo que una posible victoria puede proporcionarles la oportunidad de calzarse el championship.

El match se efectuará en el Stadium y comenzará a las nueve de la noche.

G.

El Five Femenino de Las Maristas Triunfa

El miércoles se apuntó una fácil victoria con anotación de 15x3

En la noche del miércoles, y en el nuevo floor del Club de la Nueva Fábrica de Hielo compitieron los fives femeninos de basket ball de dicha sociedad y el de los Hermanos Maristas, resultando vencedoras las últimas con anotación de 15 por 3.

Las chicas del Hielo se defendieron mucho, y en los primeros momentos del juego dieron la impresión de que vencerían, pero el juego superior de las Maristas se impuso en el resto del match y ello dió lugar a su triunfo franco y decisivo.

Una serie de pases, hábilmente lanzados y una perfecta colocación de las forwards ayudó mucho a las Maristas en su triunfo. Las chicas del Hielo también lucieron algo en el departamento del pase, pero siempre se notó que están empezando ahora en el sport.

Fanny Hermida, la joven center de las Maristas, fué la más distinguida del juego, tirando dos canastas monumentales. Lina Scarpentier y Cusa González también se distinguieron, lo mismo que Carmita y Rosalía, jugadoras de la Nueva Fábrica.

Ahora véase el score:

Maristas	Fi.	Fo.	Fc.
Cusa, (F)	1	—	—
Nena A. (F)	1	1	2
Fanny, (C)	2	1	3
Lina, (G)	1	2	4
Nena, (G)	0	0	1
Total	5	5	—
Nueva F. Hielo	**Fi.**	**Fo.**	**Fc.**
Carmen, (F)	1	0	2
Mercedes, (F)	0	0	1
Josefina, (C)	0	0	1
Rosa, (G)	0	0	1
Alicia, (G)	0	0	1
Total	1	1	—

Tòpicos Futbolìsticos

A cargo de PETER

Noticias y Comentarios

¿Ha terminado el interés del Campeonato Occidental de futbol asociación? No, señor; el hecho de que el equipo del Real Iberia lleve una ventaja de cuatro puntos sobre su más cercano rival, la Juventud Asturiana, no quiere decir que ha quedado sin aliciente la justa de la Federación de la Habana.

Ciertamente es que tendría que suceder algo muy grande para que los leones no ostenten este año el título de Campeones, pero decir que tiene asegurado ya el título, es predecir demasiado, pues aún le quedan por jugar siete partidos y con dos que pierda ya tenemos un final más emocionante aún que el del año pasado.

Así es que aun hay que hilar muy fino, y esto lo sabe bien Gonzalo Piñeiro, quien continúa preparando a sus equipiers con tanto o más cuidado que cuando comenzó la justa.

Además, suponiendo que esté ya decidido el primer lugar, queda por dilucidar qué equipo será el Sub-Campeón, pues aun cuando la Juventud tiene ventaja, el Fortuna y el Olimpia vienen echando "goleta" y pudiera uno de ellos echar al suelo al once de los "toros", que todo puede suceder si no llega a tiempo el refuerzo, pues la reacción de los equipiers asturianos parece que tarda más aún, por lo que vemos, que los nuevos jugadores.

¿Y qué aliciente hay para el segundo puesto?, se preguntará el aficionado?

Por esa interrogación, que nos figuramos nosotros que hará el lector al leer esto, es por lo que vamos a decir que habrá, ya es una cosa casi decidida, una hermosa Copa que pasará a poder del once que la gane, que no será precisamente el que quede en segundo lugar, que esto parecería, a estas alturas y con miras al estado del Campeonato, una "ganga" para los asturianos. Dicho trofeo será, pues, discutido entre los equipos que queden en segundo y tercer lugar.

De manera que ya tenemos interés para los juegos restantes de la contienda, aun en la hipótesis, muy arriesgada, volvemos a decir, de que el Real Iberia tenga el título de Campeón en el bolsillo.

El domingo entrante el Real Iberia jugará con el Olimpia. En este match, como en la mayoía del "schedule" oficial, los "leones" son los favoritos de la cátedra, pero a pesar de eso, el alto mando iberista alineará lo mejor que tiene en casa "por si las moscas", pues los roji-azules del Olimpia son muy dados a las sorpresas, y como todos los equipos se crecen siempre con el mejor del conjunto, pudiera muy bien darle un gran susto a los presuntos campeones. Y habiendo el aliciente de que hablamos más arriba, mucho más. Los "leopardos" desean entrar en la discusión de ese trofeo.

El otro match de Primera Categoría que se celebrará el domingo es el de Centro Gallego y Catalunya. Los galaicos ya consiguieron un empate y anuncian que el fué el anuncio de una nueva racha de victorias, de lo que nos alegraríamos, pues un team que tiene tan buenos elementos como ese que entrena el joven Tirador, cuando coje vapor es muy difícil pararlo, y en su carrera, puede arrollar no ya a los catalanes sino a los mismos iberistas. Todo depende de que empiecen a ganar.

A continuación publicamos el estado actual del Campeonato:

Clubs Contendientes	J.G.	J.P.	J.E.	G.F.	G.E.	Puntos
Real Iberia	10	0	2	34	7	34
J. Asturiana	7	3	3	16	12	30
Fortuna	6	6	1	15	18	26
Olimpia	3	6	3	11	22	21
S. Catalunya	3	7	2	20	28	20
Centro Gallego	0	7	1	5	14	15

Ahora vá la lista de los juegos que le faltan por celebrar al Iberia:
Abril 28: Real Iberia y Olimpia
Mayo 5: Real Iberia y Fortuna.
Mayo 19: Real Iberia y Cataluña.
Mayo 26: Iberia y Centro Gallego.
Junio 2: Real Iberia y Juventud.
Junio 16: Real Iberia y Olimpia.
Junio 23: Real Iberia y Fortuna.

Angel Rodríguez y Ruperto Lecué, dos jugadores que últimamente pertenecían al Olimpia Sporting Club, se encuentran ya en el país de los rascacielos, y según el despacho cablegráfico que publicamos ayer, formarán parte de un team seleccionado que enviará a Europa en el verano, el periódico hispano, de New York, "La Prensa".

Nos alegramos mucho de los triunfos de esos atletas, pero tenemos que decir que si todos los jugadores de la Selección son del calibre de esos dos futbolistas, no le arrendamos la ganancia en Europa ni en ninguna parte donde se juegue un poco de futbol.

Rodríguez y Lecué son dos jugadores del montón. Podrán ser estrellas, pero aún no están en condiciones de figurar en ningun team seleccionado que tenga aspiraciones de hacer una jira por Europa.

Y lo hacemos constar aquí para que no vayan a figurarse los aficionados neoyorkinos que le han quitado dos estrellas al futbolismo habanero.

La verdad debe decirse siempre, aunque como en este caso, se le estropee el pasodoble a dos futbolistas del Olimpia.

Un aficionado de apellido Ribas, luguista cien por cien, según el decir de algunos, la ha cogido con Francisco Rodríguez, el referee de la Liga Amateur, y no hace más que protestar de que tenga la exclusiva para arbitrar los encuentros de ese circuito.

Ribas lo que se propone es acabar con la Liga, pues cuando deje de arbitrar los partidos un árbitro que sepa lo que se trae entre manos, será entonces cuando los juegos no se terminen y cuando ganarán los más braveros. ¿Es eso a lo que aspira el liguista cien por cien?

La "referinomanía" es una enfermedad crónica en algunas personas. Y el señor Ribas, a quien creemos conocer, debe ser una de ellas.

LA LIGA INTERNACIONAL

En la Liga Internacional no se pudo celebrar ayer ningún juego por impedirlo la lluvia. Los juegos anunciados para hoy son los siguientes: Montreal en Reading; Toronto en Jersey City; Búffalo en Baltimore y Rochester en Newark.

Asociación Americana

Un solo juego se celebró ayer en el circuito de la Asociación Americana, el de St. Paul y Louisville que ganó el primero con anotación de 9 por 5. Los otros juegos fueron suspendidos a consecuencia de la lluvia.

A continuación publicamos la anotación por entradas, hits y errores del único match celebrado:

	C	H	E
St. Paul	100 002 101	4	9 15 3
Louisville	010 101 010	1	5 9 1

Baterías: Polli y Tesmer y Fenner Naple; Deberry; Cullop; Beck y Thompson; Bird.

Ganó el team Blanco y Rojo en el basket de la Nueva Fábrica

Los "bolcheviques" del team Rojo le dieron una paliza al five de los verdes

Sigue desarrollándose con gran entusiasmo el campeonato inter-seccional de basket bal en la Nueva Fábrica de Hielo.

El pasado miércoles se encontraba el floor de esa sociedad abarrotado imperando entre la concurrencia el bello sexo, que es el que más grita y se entusiasma con el juego de la cesta.

En el primer juego se formó una revolución "mexican style", pues los "bolsheviques" del team Rojo se aparecieron en el floor con ametralladoras e hicieron que los "loritos" del team Verde, ante la formidable "puntería", se desmoralizasen por completo. A. A. Builla y O. A. Builla, fueron los mejores "tiradores", pues marcaron cinco canastas cada uno siguiéndoles Rosendo con cuatro. De los "loros"... bueno, de estos no digamos, porque a estas horas deben de andar por Isla de Pinos, porque los pobrecitos estaban que no veían una. El único que dió señales de vida fué Cruz. Cuando Tabares terminó el segundo half, el score se encontraba 39 por 19 a favor de los "reds".

El segundo juego estuvo más revelado y fué el más reñido. Pero el team Blanco fué el que se impuso en el cuadrilátero desde el primer momento. Langostera se dió gusto tirando al cesto y cuando terminaron tenía en su haber 6 canastas (canastos con el niño ese! Los del team Negro, no cabe duda de que lo vieron muy negro, y alguno no "veía" nada. Esto lo decimos, porque unas fanáticas que estaban a nuestro lado, se reían del center Ferrer, a cuya risa ripostó otra fanática con estas palabras: Dejen al pobre Ferrer, que él no ve sin espejuelos.

Cuando terminó el encuentro, alguna fanática salía diciendo: pues yo sigo siendo "negra" aunque hayan perdido; y otras decían: Ah, pues mira, yo soy "blanca" y las "blancas "valen por dos negras"...

Y ante este desbordamiento de fanatismo, el presidente de la Sección de Sport de la N. Fábrica de Hielo, el amigo de Diego, sonreía con una sonrisa de orgullo, viendo que con ese entusiasmo y ese fanatismo, han de surgir los futuros atletas que defiendan ante otras sociedades hermanas los colores de la veterana sociedad de la Calzada de Palatino.

OLIMPICO

He aquí los scores:

PRIMER JUEGO:

TEAM VERDE

	Fig.	Fog.	F.
J. Cruz, F.	3	2	3
M. Gamboa, F.	0	0	1
J. Ferrerón, C.	0	0	4
S. Camus, G.	1	3	0
J. M. Area, G.	2	1	2
J. Herrerr	0	0	2
A. Anue,	0	1	2
Totales:	6	7	14

TEAM ROJO

	Fig.	Fog.	F.
A. A. Builla, F.	5	0	1
Rosendo, F.	4	0	2
O. A. Builla, G.	5	3	4
J. Villarreal, G.	0	0	1
C. García, C.	3	0	0
M. Dauden,	1	0	2
R. León	0	0	2
Totales:	18	3	16

Team Verde 19
Team Rojo 39
Referee: Juan M. Tabares.
Umpire: A. Mora.
Time Keeper: José Melo.
Anotador: Ramón Vázquez.

SEGUNDO JUEGO:

TEAM NEGRO

	Fig.	Fog.	F.
Aniceto, F.	3	0	0
Julián, F	0	0	1
Ferrer, C.	0	0	2
J. M. A. Builla G.	3	6	0
Villaverde, G.	0	0	4
Totales:	6	6	7

TEAM BLANCO

	Fig.	Fog.	F.
J. García, F.	4	0	2
Delgado, F.	2	0	4
Llangostera, C.	6	0	2
Ribé, G.	0	0	2
Carrillo, G.	0	1	0
Novelo,	0	0	0
Totales:	12	1	10

Team Negro: 7
Team Blanco: 12
Referee: Juan M. Tabares.
Umpire: A. Mora.
Time Keeper: José Melo.
Anotador: Ramón Vázquez.

Lanza el Mendoza Tennis Club la Convocatoria del Campeonato Triangular de Tennis de 1929

En él participarán los jugadores del Mendoza, del Concepción Arenal y del Almendares Tennis Club.—Se discutirá la Copa Dunlop.—Bases

Alejandro López, presidente del Mendoza Tennis Club, nos envía para su publicación la siguiente convocatoria:

CAMPEONATO TRIANGULAR POR LA COPA DUNLOP
—BASES—

1—Ha sido concertado un Campeonato de Tennis entre las Sociedades, Mendoza Tennis Club, Concepción Arenal y Almendares Tennis Club, el que se denominará Triangular.
2—Se discutirá un Trofeo donado por la Dunlop de Cuba S. A. por series en opción a la Copa Dunlop.
3—Este Campeonato estará regido por una Comisión integrada por tres miembros como delegados, uno por cada Club. Esta Comisión designará un Referee Oficial del Torneo.
4—La Copa Dunlop se discutirá anualmente y el Club que la gane cada año inscribirá su nombre en ella, teniéndola bajo su custodia ese año y pasará a posesión definitiva el Club que la gane tres años sin necesidad de que estos sean consecutivos.
5—En caso de que se retire de la competencia alguno de los tres Clubs interesados, los otros dos invitarán a otro Club para ocupar ese lugar.
6—Las series entre cada Club constarán de 8 matches en el evento de Singles y cuatro en Dobles Masculinos.
7—Este Campeonato será por average considerándose triunfador el Club que al final del torneo haya acumulado mayor número de puntos, considerándose como valor de un punto cada match ganado.
8—Cada Club presentará una lista de ocho jugadores y no mas de diez, que competirán en los dos eventos y esta lista deberá ser presentada con una semana de anticipación al comienzo del torneo.
9—Las series se efectuarán por sorteo numerándose cada Club y por consiguiente el número uno jugará con el número dos, el dos con el tres y finalmente el número tres con el número uno.
10—Los jugadores de cada Club serán clasificados numéricamente por la Comisión que rige este Campeonato de acuerdo con la calidad de su juego, teniendo siempre en cuenta los records personales de cada uno, en la misma forma serán clasificadas las parejas y los matches entre los contendientes, jugando el número uno de una Sociedad con el número uno de la otra, el dos contra el dos y así sucesivamente.
11—Es requisito indispensable que los jugadores sean amateurs y que no hayan competido en el último Campeonato Nacional (Junior o Senior) de la Unión Atlética de Amateur de Cuba.
12—Las series se celebrarán en los courts de los Clubs adversarios, jugándose seis matches en cada Club.
13—Los días designados para efectuar los matches serán Sábados y Domingos y días festivos, comenzándose los juegos a las tres de la tarde, considerándose un match perdido por default, aquel en que el jugador no se presente a la hora y el día señalado.
14—Todos los matches serán de cinco sets a ganar tres.
15—Este Campeonato será convocado anualmente en el mes de abril por la sociedad que posee el trofeo y en caso de que no lo hiciera, las otras dos sociedades se pondrán de acuerdo para convocarlo.
16—Las bolas serán suministradas a partes iguales en cada series por los Clubs contendientes.
17—Este Campeonato se jugará con las bolas Dunlop y se regirá por las reglas de la U. S. L. A.
18—La Comisión de este Campeonato tendrá amplia facultades para aceptar las decisiones del Referee y por lo tanto resolver cualquier dificultad que le fuere presentada en el transcurso de este Campeonato y que no hayan sido previstas en estas bases.

POR LA COMISION:

Baltasar Alvarez, por el Almendares Tennis Club; G. Vilariño, por el Concepción Arenal; A. López, por el Mendoza Tennis Club.

Krementz
USE usted botones Krementz y jamás volverá a tener manchas verdosas en el cuello.
De venta en los mejores establecimientos
Garantizado para Siempre
25cts

LIGA NACIONAL DE AMATEUR DE BASE BALL

CITACION

Terminado el plazo de inscripción y solicitadas las de los Clubs Policía, Ferroviario, Vedado Tennis, Dependientes, Atlético de Cuba, Fortuna y Universidad, tengo el gusto de citar por la presente a los señores Delegados de dichos Clubs, para la Junta que determina el Artículo 89 de los Estatutos, a fin de proceder a la admisión de los Clubs que la hubieren solicitado en debida forma, y a la elección de la Mesa Directiva (Artículos 65 y 67) cuya Junta deberá celebrarse esta tarde a las cinco y media en el local que ocupa el Club Atlético de Cuba, calle de Montoro número 25, Ensanche de la Habana, en esta ciudad, rogando su asistencia.

Habana, abril 25 de 1929.

Julio E. VASSEUR
Secretario.

ANTE EL LLENO ENTUSIASTA DE LOS FANATICOS SE JUGO EN H-MADRID

Un enorme prólogo que ganan Andrés y José Luis, dejando en 23 a Valenzuela y Buendía Mayor.—Iturrino y Uria Mayor, ganaron de calle y dejaron en 17 a Rafael y Guesala.—En un fenomenal sin sobresaltos triunfaron Esquivel y Hugues

Jueves popular, jueves entusiasta animado, concurrido, jueves de lleno en las canchas; en los tendidos; jueves de gracia graciosa en todos los palcos; juéves en que suelen ofrecer sus admirables destrezas en todos los partidos y en todas las quinielas; jueves de alboroto y de júbilo general.

Se rompe la molienda del peloteo en la Casita Criolla con la disputa del prólogo que salen a pelotear los blancos Andrés y José Luis; contra los azules, Valenzuela y Buendía Mayor. Y que las dos parejas pelotearon en todos sus momentos con agallas, imponiendo la emoción, arrancando aplausos y poniendo la gente en pie, algo así como para que, aprendieran a jugar a la pelota los fenómenos de todas las canchas, pues entre los delirios del público lo empataron en una, dos, tres, seis, ocho, diez, doce, dieciseis y veintidós y veintitrés y por un milagro que nos concedió Santa Barbarita no lo empataron en la gran trágica. Un gran partido completo. Lo ganaron los blancos, los azules quedaron en veintitrés. Gran ovación.

Nada de cobrar la primera quiniela de Gayarre que pagó con $4.40, ni la de Gayarre y José Luis, que pagaron con $18.00. Y nada sonrientes entramos en el segundo que disputaron los blancos Rafael y Guezala contra los azules Iturrino y Uria Mayor, que dicho sea de paso lo ganaron de calle, sin dar lugar a un empate ni siquiera a una aproximación con alarma de incendio, sencillamente por que Iturrino que estuvo admirable, Uria mayor estuvo hecho un coloso de Rodas ya que supo rodar a los dos blancos, que a pesar de dar tanta rueda no pasaron de diecisiete. Boletos a $2.00.

Seguimos sin cobrar de la segunda quiniela sencilla de Piston que pagó con $3.40 y de la combinada de Piston y Ugalde que pagaron con $14.00. Pero poco despues, tan encartados de la vida como siempre asistimos al peloteo del fenomenal que salieron a disputar los blancos Esquivel y Hugues contra los azules Uria Menor y Trecet, partido que también resultó un poco soso y bastante neurástenico; pues despues de dos buenos empates se pelotearon dos grandes rachas; la primera de los dos blancos que mandaron a sus parroquianos a veinticinco cabales y nosotros, tan cabales como siempre dijimos:

Volveremos hoy viernes al Habana Madrid porque por la noche se peloteará la brillante función de moda de todos los viernes.

D. F.

Primer partido a 25 tantos.
Antonio y Gayarre, blancos, contra Andrés y José Luis, azules.
A sacar blancos del 14½; azules del 14 y medio.
Primera quiniela a 6 tantos.
Guisasola; Guillermo; Rafael; Iturrino; Guezala; Esquivel.
A sacar del 14.
Segundo partido a 30 tantos.
Iturrino y Piston, blancos; contra Uria Menor y Trecet, azules.
A sacar blancos del 14½; azules del 14.
Segunda quiniela a 6 tantos.
Uria Menor; Hugues; Epifanio; Ugalde; Trecet; Piston.
A sacar del 14.
Tercer partido a 30 tantos.
Esquivel y Hugues, blancos, contra Ugalde y Guezala, azules.
A sacar blancos del 14; azules del 14 y medio.

GRANDE
INYECCION "G" GRANDE
Cura de 1 a 5 días las enfermedades secretas por antiguas que sean, sin molestia alguna.
ES PREVENTIVA Y CURATIVA

Gran Inauguración de la Temporada de Verano
Martes 30 de Abril
BAILE, RESTAURANT, VARIETES
Jai-Alai, (Keno) Seven Eleven (Craps) —— OTROS ENTRETENIMIENTOS
PLAYA DE MARIANAO
Omnibus desde el Parque Central cada 15 minutos

M.E.C.D. 2016

FUME "GENER"

PAGINA DEL CONCURSO

SUSCRIBASE AL DIARIO DE LA MARINA

COMENTARIOS
BASEBOLEROS SOBRE
EL CONCURSO

SOLO una semana después de iniciada la contienda de base ball, y con Dazzy Vance en el box, ha podido anotarse el Brooklyn Dodger su primera victoria en la Liga Nacional, y esto me hace pensar que las siete semanas de entrenamiento que sufrió el team, bajo el sol de la Florida, no sirvieron para nada a los jugadores, pues todos están muy lejos de la forma que hace triunfar a los clubs!

Empezando por el Dazzy, que se cansó de exigir aumento de sueldo y no reportó hasta que se lo dieron, y terminando por Win Ballou y Lou Korpal, que no pudieron tirar una sola bola debido a fuertes ataques de tonsilitis que sufrieron, el cuerpo de pitchers trabajó poco en su entrenamiento, y como resultado, ahora le cuesta un trabajo enorme dominar a los hiters de los otros teams.

Luchando contra el Boston Braves, en cuyo line up figuran los players más veteranos de la Liga Nacional; hombres un tanto fáciles de dominar porque están cansados del trabajo y débiles de vista, el Brooklyn lució pobremente y perdió sus primeros cuatro games. El cuarteto regular,—Dazzy Vance, Doug McWeeny, Lefty Clark, y Jim Jumbo Elliott—falló de manera inexplicable, y los sustitutos—con la posible excepción del novato Jimmy Pattison, de 22 años, nacido en Brooklyn, que actuó cuatro innings y medio frente a los Braves sin que le pudiesen dar un hit—, estuvieron poco más o menos a la misma altura, dando lugar a que la novena hiciese quedar muy mal a los que tuvieron la idea de colocarla en el sexto puesto de la Liga en sus selecciones.

El abandono de los coaches, y el débil carácter del viejo Robinson han sido responsables, en gran parte, del mal entrenamiento que ha realizado el team este año. Los pitchers se preocuparon más en el caso de Dazzy Vance que en practicar sus lanzamientos, y los players regulares hicieron lo que quisieron, al ver que un mismo team no practicaba dos días seguidos.

La ausencia de Glenn Wright, que se suponía torpedero regular del team, y las enfermedades de Jackie Flowers, acabaron de rematar a los muchachos, y el final ha sido que el team está jugando actualmente el base ball más malo de la Liga Nacional.

Lewis Burton, crítico del New York American, comentando el trabajo de los Dodgers, decía el otro día: "Wilbert Robinson parece responsable directo de todo lo que le está pasando a los Robins actualmente. Su debilidad de carácter en el asunto de Vance hizo que éste tardase mucho tiempo en reportar, y por otra parte, sus eternas películas con el tesorero del club, le impidieron dirigir las prácticas como era debido, con el resultado de que la novena está jugando muy mal, como si le faltase todavía dos o tres semanas más de entrenamiento."

"Dejando a un lado el caso de los pitchers, que no pudieron arreglarse debidamente por haberse entretenido en el "caso Vance", podemos asegurar que el resto del team ha practicado pobremente debido al abandono de Robinson. El infield, por ejemplo, empezó muy mal la temporada y a última hora Robinson tuvo que colocar a Harvey Hendricks en la tercera base, en lugar de Wally Gilbert, para aprovechar su batting. El viejo Bancroft ha tenido que encargarse del puesto asignado a Gleen Wright debido a la enfermedad de este último, y el francés Del Bisonnette, ha dejado de batear con la consistencia de antes, luciendo actualmente una víctima fácil para los pitchers del circuito".

"Teniendo estas tres columnas del infield en tan malas condiciones, es imposible que el team pueda trabajar con habilidad, y ello da lugar a esas derrotas seguidas, que los han hecho lucir tan pobremente".

"El outfield es lo mejor que tiene actualmente la novena, y eso se debe a que Babe Herman no se ha acordado todavía de empezar a perder desafíos con sus errores. En cuanto se acuerde, veremos perder al Brooklyn con más facilidad, y resultará un trabajo fácil marcar las derrotas del team".

"Estudiando a los Dodgers desde un plano imparcial, y admitiéndoles que puedan finalizar la temporada de Wright, Flowers, Hendricks, Bissonnette, Vance, McWeeny, Clark, Elliott y Bressler en su mejor forma, tenemos que convenir que el team no es precisamente de los malos, y que habrá que contar con él para la decisión del quinto puesto de la Liga Nacional. Los players antes señalados tienen habilidad para lograr un alza de valores, y lo harán tan pronto puedan recuperar la forma que tanto les hizo lucir en los últimos meses de la pasada temporada".

"En la actualidad no van a ninguna parte y es posible que pierdan el setenta y cinco por ciento de los matches que efectúen, pero tan pronto entren en calor se harán de sentir, y todos nos veremos precisados a tomarlos en consideración, si no queremos echar a perder nuestras selecciones".

Yo creo que Burton tiene razón y me atrevo a pronosticarlo así desde ahora.

DOMINO.

Clubs Ganadores en los Juegos Celebrados en las Grandes Ligas el Jueves 25 de Abril de 1929

Liga Nacional

NO HUBO JUEGOS

Liga Americana

DETROIT
SAN LUIS

CUPONES NUMERO DOS

Arturo Rey Rodríguez, Avenida Octava 30, Marianao, 0 cajetillas; Modesto Burgos Olivera, Hotel Sevilla, Matanzas, 2 cajetillas; Emilio Silano, Loinaz, 10, Manzanillo, 4 cajetillas, 4 cupones; Miguel García, Maceo 43; Santa Clara, 8 cajetillas, 1 cupón.

CUPONES NUMERO TRES

Ernesto Coto Martínez, Justicia 62, Luyanó, 6 cajetillas 1 cupón; Futín A. Yayo, Pedro Consuegra 74, Víabora, 10 cajetillas, 4 cupones; Máximo López, 10 de Octubre 470, Víbora, 6 cajetillas, 3 cupones.

Desiderio Camejo, Belascoaín 126, Habana, 15 cajetillas' 5 cupones; Heliodoro Rojas, Esperanza 146 Habana, 1 cajetilla; Antonio Suárez, San Rafael 141, Matanzas, 1 cajetilla; Joaquín Rubio, Rivero 2, Cerro, 3 cajetillas; Alfredo Hava, Pocito 26, Habana, 1 cajetilla; Héctor Fernández Alonso, Fernández de Castro 46, Luyanó, 10 cajetillas, 1 cupón; Carlos Suárez y Fernández, Amistad 96, Habana, 25 cajetillas, 10 cupones; Felipe L. Pereira, Gervasio 6, Habana, 5 cajetillas; Rossini Henrg, Prado 82, Habana, 1 cajetilla, 1 cupón; Arturo Rey Rodríguez, Avenida Octava 3, Marianao, 0 cajetillas; Ramiro Sánchez, Maloja 56, Habana, 28 cajetillas, 9 cupones; José Fernández González, Aldama 126, Habana, 1 cajetilla, 1 cupón; José Sanvado Suárez, Luz 104, Habana, 14 cajetillas, 13 cupones; Rolando Menéndez, Carmen 66, Habana, 0 cajetillas; José Fernández Suárez, 25 y Hospital, Habana 20 cajetillas; José M. Alvarez Santa Cruz, San Joaquín 14, 2 cajetillas; Fernando Arenas Puig 39, entre 4 y 6 Vedado, 20 cajetillas; José Manín 19, esquina a Dolores, Lawton, 5 cajetillas 1 cupón; Andrés Domínguez Yera, Reina 46, Habana, 0 cajetillas; Segismundo Saavedra, Tejar entre 13 y 14, Habana, 0 cajetillas; Carlos Carranza, D y Consulado, R. Almendares, 1 cajetilla; Manuel Martínez Blasco, Maceo 58, Matanzas, 20 cajetillas, 10 cupones, José Galiano, Maceo 117 Matanzas, 1 cajetilla; Rafael Gigato y Montalvo, General Machado 12, Consolación del Sur, 100 cajetillas; Modesto Burgos Olivera, Hotel Sevilla, Matanzas, 2 cajetillas; Julio Junco Gil, Patria 22, Caibarién, 20 cajetillas ,2 cupones; Joaquín P. Mazorra, San Féliz Baja 4, Santiago de Cuba, 10 cajetillas; Antonio García Paluna, 2a. del Oeste 42, Placetas, 25 cajetillas; Juan Martín Mazorra, Apartado 11, Santiago de Cuba, 10 cajetillas; Avelino Alvarez, San Fermín 127, Santiago de Cuba, 18 cajetillas, 1 cupón; Manuel Aportel, Martí sin número, Palos, 3 cajetillas, 2 cupones; Emilio Silano, Loinaz, 10, Manzanillo, 3 cajetillas 3 cupones.

CUPONES NUMERO CUATRO

Miguel Fuentes, Avenida de Columbia y Panorama, Marianao, 3 cajetillas, 2 cupones; Manuel González, Salud 39, Habana, 1 cupón; Bernardo Pérez, 23, 50, Vedado 5 cajetillas.

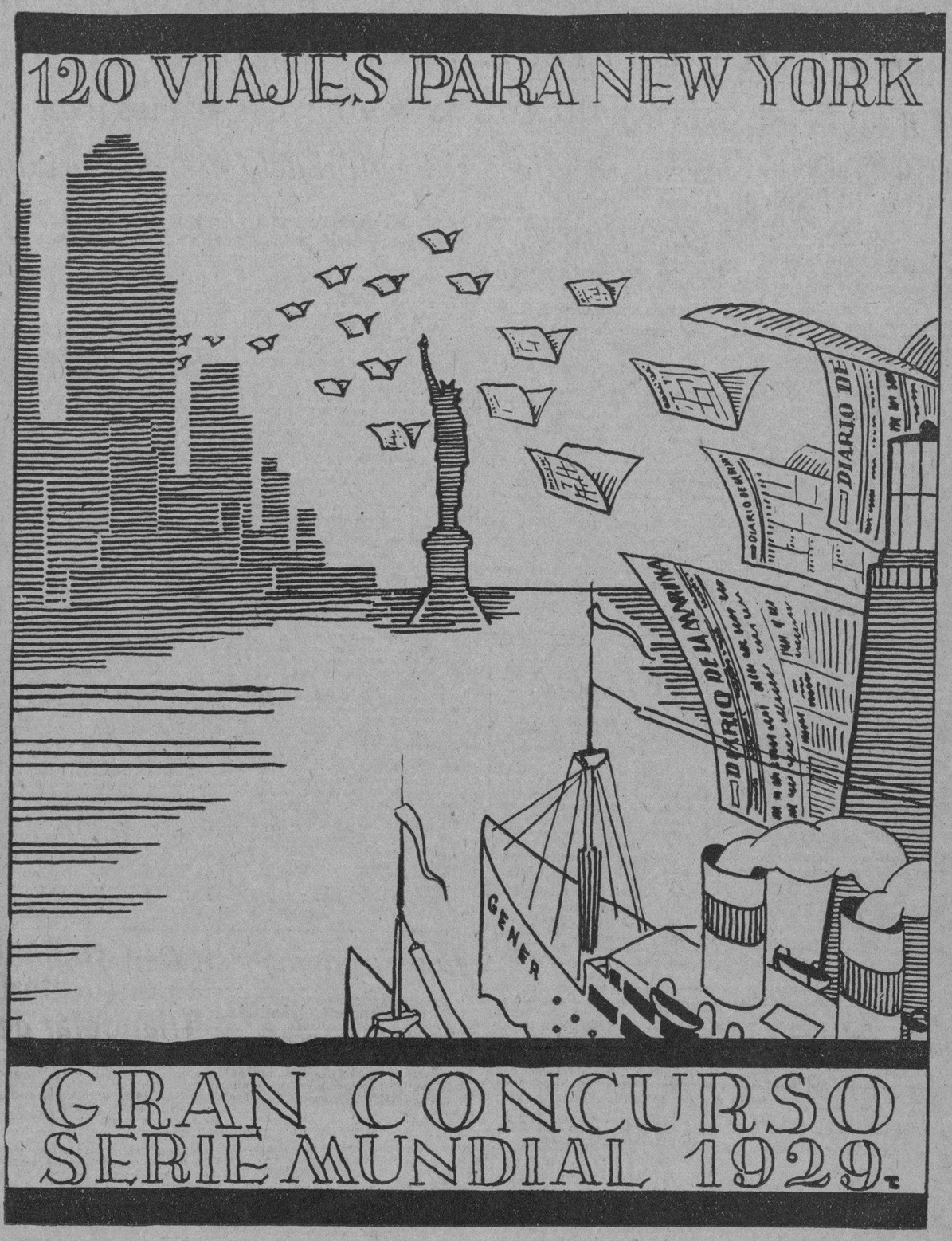

CUPONES ANULADOS

Lista de los señores concursantes cuyos cupones seleccionados han quedado fuera de Concurso por haberse recibido en estas oficinas después de la fecha señalada para su validez.

CUPONES NUMERO UNO

Modesto Burgos Olivera, Hotel Sevilla, Matanzas, 2 cajetillas; Adalberto Rodríguez Abalo; José M. Gómez 34, Manzanillo, 30 cajetillas.

Babe Ruth, el famoso "Bambino", después de haber dado su primer ho me run de la actual temporada.

Concursantes que Ocupan los Primeros Ciento Veinte Lugares en Nuestro Tercer Escrutinio de Ayer, Correspondiente a Nuestro Cupón Núm. Tres

Nombre del Concursante	Domicilio	Acs.
Alejandro Fernández Hernández	División 14; Guanabacoa	1,032
Julián Barcina	Lugareño 90; Camagüey	812
Ernesto Forn y López	Perdomo 129; Regla	775
Antonio Juan Mir	Céspedes 49; C. del Sur	750
Antonio Benítez y Alfonso	Calzada del Cerro 759; Hab.	750
Raúl Rosado Aybar	Virtudes 119-A; Habana	680
José Antonio García	Príncipe de Asturias 6; Vib.	606
Adolfo González	Serrano 62; Habana	576
Francisco Guerra	Rodríguez 40; J. del Monte	550
Manuel Quesada	12 entre 23 y 21; Vedado	535
José Veitia Herrera	San José 142; Habana	520
Félix Cid	12 ent. 23 y 25; Vedado	505
Angel Del Monte Pedrallas	Zulueta 38; Habana	465
Julio Sánihez	Maloja 27; Habana	450
Manuel Rodríguez	Isla de Pinos	412
Alejandro Miñón y Pin o	San Lázaro 476; Habana	400
Belarmino Sagols	Marianao	400
Manuel Zaldívar	Cocos 12; Víbora	325
Braulio Díaz Rodríguez	Santiago de Cuba	339
Oscar Alvarez y Pulido	Santa Inés 30; J. del Monte	348
Luis Martínez	Santiago de Cuba	300
Elpidio Ruiz	Bejucal	310
José Ramón Morín	Morón	306
José Pavón González	Artemisa	300
Francisco Torres de Navarra	6 entre 23 y 25; Habana	60
Armando Varela	Diez de Oct. y Beatriz; Hab.	396
Manuel García C.	Máximo Gómez 13; Habana	342
José María Pérez Lamy	Habana	340
Castor Parapar Rodríguez	Santa Elena 41; Habana	300
F. Cueto Alonso	Pinar del Río	306
Roberto Díaz Aday	B ent. 8 y 9; Rpto. Batista	300
José López	Matanzas	350
Mariano Corral	Zaldo 10; Habana	360
Casimiro Díaz	Washington 40; Cerro	300
Heliodoro Toledo	Marqués González 56; Hab.	300
Julián Sierra Garrido	Obispo 16; Habana	320
Abelardo Rodríguez	Reina 94; Habana	295
Gabriel C. Martínez	Cienfuegos	252
Jaime Maresma Pí	Matanzas	285
E. E. Perera	Central Mercedes	240
Dr. Heriberto Hernández	Sancti Spíritus	229
Evaristo López Fernández	Dolores esq. a 8; Víbora	250
José Sierra Cernuda	Rayo 100; Habana	219
Arturo Moriñes B.	Marqués González 7; Hab.	264
Salvador Cárdenas	Castillo 50; Habana	252
Oscar Novo	Perico	279
Alberto Espinosa	Casa Blanca	208
Antonio López Blanco	Aguila 93; Habana	224
Agripino Acevedo Ameiza	Pinar del Río	280
Ceferino B. García Alfonso	Surgidero de Batabanó	240
Valeriano Menéndez Inclán	San Cristóbal	275
Joaquín González del Río	Obispo 31; Habana	240
Fernando Menéndez	Calle 15 núm. 470; Vedado	208
Florencio C. Coello	Martí 54; Zulueta S. C.	200
Jacinto E. Novo	San Bernardino 30; Habana	250
Feliz Fernández U.	Omoa 31; Habana	200
Ernesto Iglesias	Monte 118; Habana	235
José A. Pernas	Tte. Rey 38; Habana	200
Virgilia Villanueva	Corrales 59; Habana	200
Angel Tarjano	Romay 47; Habana	250
Rogelio Fernández	Chaple 36; Palatino	240
Eladio García García	San Miguel 77; Habana	220
Juan A. Locerma Blanco	Luyanó	245
José Iglesias Santos	Reparto Betancourt	200
Eduardo Paradela	Belascoaín 16; Habana	213
Vicente Fortun	Placetas	240
José A. Deschapelle y G.	K estre 9 y 11; Vedado	250
Miguel Peón y Aloy	Peñón 9; Cerro	250
Ramón Méndez	19 núm. 349; Vedado	240
Pablo Herrera	Aguila 105; Habana	212
Juan Rodríguez P.	Estrella 20; Habana	200
Alfredo Martí	San José 62; Habana	280
Ramón Surís Lisabet	Matanzas	290
José García	San José 34; Habana	270
Pedro P. Orgueira	Cerro 546; Habana	264
Antonio García Gallel	Neptuno; Habana	208
Benedicto Novoa	A núm. 3; Vedado	240
Manuel Jauma	Campasario 78; Habana	200
Benjamín Pardo López	Tejadillo 15; Habana	213
Antonio Fernández Vieres	Zulueta 3; Habana	285
César Cárdenas Carmenati	Infanta 32.9; Habana	200
José Abella	Luz y Reyes; Víbora	215
Rosalía Rodríguez	Luyanó 22; Habana	288
Antonio Ramírez Fuentes	Sol 11; Habana	200
Emilio Lorenzo	Artemisa	252
Julio Rodríguez Araujo	Manrique 2; Habana	198
Paulino Paradela Blanco	Vapor 61; Habana	192
Estela de la Torre	Céspedes 16; Jaruco	183
Luis Martínez del Campo	21 núm. 458; Vedado	170
Julián Pérez Fallanca	Santa Clara	186
Fernando Martínez Rodríguez	Consulado 108; Habana	185
Ramón M. Escobio	Corrales 60; Habana	195
Alfonso Rodríguez	Industria 94; Habana	177
Andrés Hermida	Corrales 75; Habana	175
José Prieto	Belascoaín 135; Habana	165
José Novo Falcón	Jesús del Monte	176
Octavio Pérez Beato	Escobar 117; Habana	188
Alfredo Roque de la Nuez	San Nicolás 275; Habana	170
Ricardo Manzo	Muralla 76; Habana	185
Ismael Troya	Guanabacoa	175
Alfredo Caballero Lladó	Guanabacoa	175
Juan Narciso Cruells	Zanja 58; Habana	175
Francisco Fernández	Stos. Suárez 6; Habana	175
Narciso Fernández	Toco Taco	180
Daniel Bermúdez	Zaragoza 55; Habana	172
Juan F. Flaman	Hotel Roma; Habana	196
Luis P. Villegas	Malecón 48; Habana	160
Eduardo Sastre	Reparto Santa Amalia	150
Manuel Hernández del Toro	Arroyo Apolo	150
Ignacio Nazabal	Obrapía 7; Habana	150
Armando Dicandi	Animas 98; Habana	150
José María Hernández	Reina 78; Habana	192
Joaquín Pérez	5 núm. 75; Habana	195
Luis Luson Díaz	Espada 15; Habana	150
Mario Pella y Figueras	Perseverancia 76	162
José M. Gómez Varela	Labra 112; Habana	160
Fernando López Alvarez	Compostela 77; Habana	153
Roberto Salabarría y de Aguiar	Belascoaín 95; Habana	150
Alberto Fondón	Compostela 86; Habana	150
Antonio Díaz Puig	Cárdenas 12; Habana	150

NOTAS MUY IMPORTANTES

El anterior escrutinio se refiere EXCLUSIVAMENTE a nuestro Cupón Número TRES y no contiene el "Arrastre" que viene del Cupón Números Uno y Dos, pues todavía no hemos podido terminar de pasar en nuestros libros los registros de ayer.

Estamos poniendo al día nuestra contabilidad y desde el lunes próximo daremos CANTIDADES GLOBALES, para que se conozca la situación verdadera de los ciento veinte concursantes que marchan a la cabeza. Mientras tanto rogamos a nuestros lectores nos excusen, en gracia a la exactitud con que queremos brindarles siempre nuestras informaciones.

M.E.C.D. 2016

SOCIEDADES ESPAÑOLAS

Homenaje en Honor del Señor Julio Blanco Herrera, por la Colonia Montañesa

LOS VASCOS EFECTUARAN EL PROXIMO DOMINGO DIA 28 SU TRADICIONAL FIESTA DE SAN PRUDENCIO, PATRONO DE ALAVA

Será un Exito la Fiesta Organizada por los Castellanos para el 5 de Mayo en "La Tropical"

BELLO HOMENAJE A UN EX CONSUL

La despedida del Centro Valenciano a M. de Pons

Mucha animación existe entre las sociedades regionales de esta Capital, por adherirse al Banquete-Despedida que el Centro Valenciano le ofrecerá al ex-Cónsul de España en La Habana, don José María Martínez de Pons.

La fecha fijada es la del día 5 de mayo, a las doce del día, y el lugar oportunamente nos los dará a conocer la Comisión organizadora, que pretende sea lo más cómodo posible.

Este acto ha de revestir una gran solemnidad por tratarse de un funcionario, que siempre se ha distinguido por sus sentimientos nobles y cariñosos, para todos los que han acudido a él en demanda de protección y ayuda.

Hablaremos oportunamente sobre este acto.

GRAN BAILE DE LAS FLORES

El domingo 5 de mayo, se celebrará el gran baile de las Flores, que ha de ser algo extraordinario y digno de los valencianos.

Grandes sorpresas se preparan para ese día. Notable conjunto musical amenizará tan gran fiesta bailable.

Pronto se pondrán en circulación las invitaciones para las damas y damitas que son asiduas concurrentes a las fiestas de la Casa de Valencia.

Un éxito más para los "ches" entusiastas de la Sección de Fiestas.

ENRIQUE SAN ANDRES

El entusiasta Secretario social, por ausencia por motivos de negocios del señor José Zamorano y Blay, presidente de la Sección de Fiestas, ocupará provisionalmente la Presidencia de la Sección de Fiestas.

Muchos éxitos le deseamos al distinguido amigo en el tiempo que se halle al frente de dicha laboriosa Sección.

VELADAS

ABRIL 27

GRAN FOMENT CATALA. —Concierto literario-musical.

MAYO 1o.

FOMENT CATALA. — Velada conmemorativa de las fiestas del trabajo. — "Juan José".

MAYO 19

ATENEO CANARIO DE CUBA. — Gran velada en honor del Apóstol José Martí.

ABRIL 24

ESPAÑA INTEGRAL. — Gran velada con exhibición de la película Avila e inauguración de una ortofónica.

Será Grandioso el Festival del Centro de Detallistas el Domingo

Doscientos barriles de laguer de a sesenta litros, serán repartidos gratis, además de galletas, bombones y confituras

Sobrepasa a todos los más optimistas cálculos que se habían hecho, el entusiasmo que existe entre los detallistas de la Habana por asistir a la magna fiesta que en conmemoración de sus 44 años de organización social, se efectuará el próximo Domingo en todos los Jardines de "La Tropical".

La cabalgata anunciadora de la fiesta, que partirá a las 11 de la mañana del Domingo, de la Plazoleta de San Francisco frente a la Lonja y que organizan los seores Jovino Suárez, Armando de Torres y Manuel Obaya y que recorrerá las calles de Oficios, Obrapía, San José, Zulueta, Plaza de la Fraternidad, Monte, Calzada del Cerro, Puentes Grandes hasta los Jardines de La Tropical promete resultar una verdadero acontecimiento, pues en ella figurarán infinidad de elegantes carrozas representando las más importantes industrias, que de ese modo se adhieren al regocijo de los detallistas de la Habana, en dia para ellos tan glorioso como el de la conmemoración de los 44 años de la fundación del "Centro de Detallistas de la Habana" las que irán repletas de bellas y elegantes muchahas quemándose durante el trayecto cientos de voladores y palenques, que atronarán el espacio.

No obstante los bajos precios que han de regir en el servicio del lunch, a cargo del popular Lapresa, por recomendación expresa de la Comisión, las familias pueden llevar de sus casos, las meriendas que estimen convenientes, pudiendo hacer uso de los merenderos desocupados.

A ambos lados de la entrada principal de los Jardines, se situarán los ejércitos femeninos queartísticamente representarán a las Industrias y al Centro de Detallistas, para repartir los obsequios a los concurrentes a medida que vayan llegando, pues el único reparto que se hará en el interior será el de todo el lugar que el público quiera tomar, absolutamente gratis.

En la Calzada de Puentes Grandes, habrá recaudadores oficiales para la venta de entradas, identificados suficientemente, para evtiar sorpresas a los asistentes y que se les cobre má de lo que vale la entrada que es solamente un peso para los caballeros, evitándose tamoién el consabido ardid de los revendedores "no oficiales" de págueme uno cincuenta, que en la taquilla ya no quedan entradas. La Comisión quiere llamar la atención de que durante todo el dia, habrá suficientes entradas en la taquilla y en posesión de los recaudadores oficiales, por lo que resulta innecesario pagar sobreprecios.

En distintos lugares de los Jardines, por la disposición y adornos que en ellos hn de figurar, los asistentes podrán experimentar la agradable sensación de sentirse transportados unas veces a los más bellos y típico rincones españoles y otras a los más genuinos de Cuba.

Dado el considerable número de personas que asistirá a "La Tropical" el domingo, la Comisión ha desistido de colocar asientosjunto al ring en que tendrá efecto la reproducción de la pelea Uzcudun vs. Harry Whills, el acto más simpático de la tarde, que se efectuará a las 4 en punto, previo anuncio de veinte y un voladores que se dispararán para congregar allí a la multitud de fanáticos, que asistirá ávida de presenciar tan interesante espectáculo.

La Comisión Organizadora de la Cabalgata nos ha rogado hagamos saber a las Industrias que deseen tomar parte en la misma, así como a las señoritas que concurran, que deberán estar en el lugar de partida, antes de las 10 a. m.

En nuestra edición de mañana, publicaremos el programa íntegro de la fiesta y de todas las piezas musicales que ejecutarán en cada uno de los salones de bailes, las distintas e inmejorables orquetas contratadas.

López Domínguez Será Festejado

Aplazada la fiesta hasta el domingo 5 de mayo próximo

Los estimados elementos que vienen organizando el almuerzo-homenaje al señor Juan López Domínguez han resuelto que el mismo se celebre el domingo cinco de Mayo, en lugar de ser el domingo próximo, como primeramente habíamos anunciado.

De esa manera la Comisión Organizadora podrá llevar a cabo su labor, ya que al conocerse la iniciativa nan sido muchas las personas que se han apresurado a significar su deseo de tomar parte en el mismo.

Sépanlo así todas cuantas personas tienen interés en adherirse a ese homenaje tan oportuno como merecido.

Del Homenaje a J. Simón Corral

Nuevas adhesiones recibidas por la comisión organizadora

Estas nuevas adhesiones recibió ayer la Comisión Organizadora:

Señor Alfredo Cañal, Presidente del Casino Español; José R. González y Faustino González, Vocales de la Junta Directiva del Casino Español; Lorenzo Mijares, Presidente del Centro Montañés; Francisco Pego Pita, Presidente del M. I. Centro Gallego; Antonio Pérez, Presidente de la Asociación de Dependientes; Celestino Joaristi, Presidente del Centro Vasco; Manuel Otaduy, Presidente de la Cámara Española de Comercio; Francisco Barroeta, Presidente del Centro Andaluz; José F. Fuentes, Secretario del Casino Español.

JIRAS

ABRIL 28

C. DE DETALLISTAS. — Festival magno en todos los jardines de La Tropical. Valiosos premios a los bailadores.

PARTIDO JUDICIAL DE ARZUA. — Gran romería en La Polar, a beneficio del panteón para los socios.

MAYO 5

CENTRO CASTELLANO. — Grandioso festival benéfico en La Tropical, con cabalgata, carreras, misa de campaña y gran banquete. Todas las provincias castellanas estarán representadas.

MAYO 12

UNION ORENSANA. — Gran festival en La Cotorra, en honor de los socios para celebrar la fundación social.

EL FESTIVAL DE LOS CASTELLANOS

Santander quiere participar con entusiasmo en la fiesta

Como hace algunos días que no nos hemos podido ocupar de la gran fiesta que los castellanos están organizando para el día cinco de mayo en los jardines de La Tropical, tenemos la cartera llena de interesantes noticias.

La Comisión organizadora ha desplegado gran actividad y al ser interrogada por nosotros nos ha dicho con gran regocijo, pueden anunciar oficialmente que "Santander estará dignamente representado en nuestra fiesta, un grupo de entusiastas montañeses dirigidos por el simpático joven Guillermo Fernández, ha compuesto una danza típica, danza que se donominará El Sabor de la Tierruca.

Son pues dos las danzas que actuarán en ese día, la salmantina del Club Villarino y la montañesa. Además por si esto fuera poco para augurar un día "castellanísimo" la señorita Ana Teresa Fabián deleitará a la concurrencia con sus bailes típicos de puro sabor montañés. Está pues demostrado, que Santander la primera, o sea la que geográficamente figura a la cabeza de Castilla la Vieja, quiere participar fraternalmente en esta fiesta que habrá de dejar perdurables recuerdos en Cuba.

Mas noticias. Todas sensacionales. ¿Quién no conoce a las simpáticas y gentiles Amparito Medina y Medina Celi? Madrileña la una, montañesa la otra, pues estas dos estrellas de primera magnitud en los clásicos bailes españoles y en las canciones regionales, actuarán ese día en la fiesta de los castellanos, desinteresadamente, por amor a Castilla, para cooperar a la obra benéfica de construir dos modernos pabellones en la Quinta Santa Teresa de Jesús.

Puede estar satisfecho el Centro Castellano pues contando con tan valiosos elementos el triunfo está asegurado y pronto el éxito coronará su obra.

EL FESTIVAL DE LOS DE LA MUTUA

Se celebrará en La Polar con grandes atractivos

Es indiscriptible el entusiasmo que despertó la fiesta que los beneméritos empleados de los Centros Benéficos que se cobijan bajo el prestigio de su bien querida sociedad La Mutua, entre toda la juventud y entre todos aquellos que saben de las grandes y nobles obras de los beneméritos Empleados.

Estos por su parte también su han dado cuenta del interés enorme que tiene su fiesta.

Con tal motivo hacen esfuerzos sobrehumanos por conseguir para su gran festival todos los atractivos y todas las diversiones imaginables.

La Polar, estará el domingo día veinte y seis de mayo atestada de romeros, ávidos de disfrutar y ayudar a los Empleados de La Mutua.

En todos los los salones de los risueños y graciosos jardines habrá bailes, son, danzón, pasodoble, foxmuñeira, en fin todo lo que se puede pedir en una gran fiesta.

Estamos tratando con la Comisión Organizadora de esta fiesta, que preside el señor Arean, el anuncio de los detalles y atractivos que han de ofrecerse en ésta. Nos prometen envialos pronto.

En seguida los daremos a publicar.

ACUERDOS DEL CLUB CANDAMO

Se adherirán al homenaje al Presidente de la República

Se reunió la Junta Directiva del Club Candamo en los salones del Centro Asturiano. Integraban la mesa el Presidente señor Ramón López, el tesorero Fernando González y el secretario Agustín Rodríguez, asistiendo gran número de vocales. Se dió lectura al Acta anterior, siendo aprobada, al igual que el informe de Tesorería.

Se dió cuenta del informe de la Sección de Propaganda, y de visita a los enfermos, habiéndose inscripto a varios candaminos. Fué leida la carta enviada por la Asociación de Industriales de Cuba, la cual acordó ofrecerle un homenaje, al Honorable señor Presidente de la República de Cuba, con motivo de la toma de posesión, para su segundo Período Presidencial, que tendrá efecto el día 20 de mayo próximo; consiste dicho homenaje en una gran parada indostrial. Se acuerda adherirse a dicho homenaje.

Se acordó socorrer a varios candaminos que se encuentran sin recursos económicos.

Los Canarios y su Beneficencia

Resultó brillante el festival de anoche en el teatro Nacional

Anoche, espiendoroso y solemne el teatro Nacional del Centro Gallego, se celebraba allí el beneficio organizado por el noble corazón del gran barítono Juan Pulido en gracia a los fondos de la sociedad de beneficencia Canaria.

La sala aparecía totalmente llena destacándose muy bellas damas y muy lindas damitas.

En un grillé aparecían la Directiva de las sociedad citada el presidente señor Manuel González Martín, el Vice señor Sixto Abreu Trujillo; el Vice Salustiano Estebanez Galbán, el tesorero Felipe Montes de Oca, el Vice Francisco Santana Torres, el secretario Juan Bautista López y todos los señores que componen la Junta Directiva y sus Secciones.

Concurrían también los señores del Ejecutivo de la Asociación Canaria, presididos por el señor Domingo León; varios Apoderados a la Asamblea, gran número de asociados con las representaciones de casi todas las sociedades Canarias establecidas en la República.

En la primera parte e hizo el reestreno de la graciosísima comedia La Chica del Gato, en tres actos y prosa, original de Carlos Arniches.

A manera de brillante cierre de la velada cantó el gran barítono Pulido varias canciones y sus mejores creaciones artísticas que le valieron estruendosos aplausos en cada una de ellas.

La velada culminó en un arrogantísimo desfile.

La Despedida a los Jovellanos

Expresiva carta del señor Pérez García, ex presidente

Con motivo de su viaje a España, vía Nueva York, el entusiasta y querido asociado Manuel Pérez García, ex-Presidente social y luchador infatigable en los doce años que la Sociedad Jovellanos lleva constituída, ha enviado a la misma un elocuente escrito, cuyos brillantes párrafos no han de olvidar nunca los jóvenes estudiantes que la integran. Dice así:

"Sr. Presidente General, señores de la Junta de Gobierno, miembros de Secciones y asociados en general; a todos mis amigos de la simpática Institución "Jovellanos":

"Como todo en la vida material es efímero, solo los vínculos que tengan por principio y fin una intensa cultura pueden ser perdurables y marcan huella imborrable al través de los tiempos y aún acaso de las generaciones".

"Es éste, poderoso motivo para que yo, en mi despedida, haga una verdadera confesión de lealtad y fervorosa admiración a la Sociedad Jovellanos y a sus principios fundamentales".

"Multiplicad y divulgad vuestros conocimientos de manera que puedan ser aprovechados por la inmensidad de la falange humana; en la aureola de vuestros éxitos hallaréis cumplida recompensa al sacrificio prodigado".

"Ojalá que el nombre de Jovellanos innunde con sus rayos de luz las más remotas regiones; entonces, seguramente vuestro nombre no quedará en las sombras de lo ignoto".

"Un cordial saludo de despedida para todos, de vuestro fraternal amigo. (Fdo.) — MANUEL PEREZ GARCIA".

Y como demostración latente de lo mucho que se le aprecia y estima, se le rendirá al señor Pérez García por sus compañeros y amigos un sencillo homenaje, fruto de la expontaneidad, mañana viernes, 26 a las 10 p. m., en el local social de O'Reilly 92, para el cual se admiten adhesiones hasta hoy a las once de la noche.

Méndez Vigo en la "Covadonga"

Bellas frases del embajador en el álbum de aquella quinta

Ayer por la mañana, visitó el Gran Sanatorio Covadonga del Centro Asturiano, el ilustre Embajador de España en Cuba, señor Méndez Vigo.

En los portales del pabellón "Asturias", de Administración, fué cariñosamente recibido por el Presidente del Centro, señor Simón Corral, el Vicepresidente, señor Nicanor Fernández, con algunos señores vocales de la Junta Directiva; el Administrador, señor Francisco García, con todo el Cuerpo administrativo, y el Director del Sanatorio, doctor Agustín Varona, con el Cuerpo facultativo en pleno.

Acompañado de estos señores, el señor Méndez Vigo visitó todos los pabellones de la Casa de Salud, haciendo de cada uno de ellos elogios calurosos.

Terminada la visita volvieron al pabellón "Asturias" y en su Salón de Actos se obsequió con un champán al señor Méndez Vigo; se lo ofreció la palabra elocuente del señor Nicanor Fernández con la gratitud por su visita en nombre del Presidente, de la Directiva y de los asociados, ya que su visita les enaltecía y honraba a todos.

También le saludó con palabras sabias y muy cariñosas el ilustre Director del Sanatorio doctor Varona, exponiendo la arrogante historia del Sanatorio, desde su fundación hasta ayer, obra de amor, de patriotismo, de trabajo, de estudio de años y años; obra de triunfo, donde se abrazan hoy sesenta mil hombres, cubanos y españoles, en la fraternidad del amor al dolor, de todos para todos.

En muy elocuentes párrafos el señor Embajador dió las gracias por la cortesía y el cariño del recibimiento; felicitó a los asturianos y cubanos autores de tanta honor y tanta grandeza y terminó escribiendo en el Album del Sanatorio estas palabras:

"Con verdadera admiración acabo de visitar esta gran institución benéfica, obra de la caridad asturiana, deseándole gran prosperidad y ventura. (Fdo.) Santiago Méndez de Vigo, Embajador de España."

Los asturianos despidieron cortesmente al señor Embajador, que abandonó el Sanatorio profundamente agradecido.

PABELLON PARA LA "COVADONGA"

SAN PRUDENCIO Y EL CENTRO VASCO

El Patrón de Alava ha de ser cumplidamente festejado

El próximo domingo día 28 del corriente, los vascos de la Habana se proponen celebrar, como es costumbre tradicional entre los de su raza, la fiesta de San Prudencio, patrono de Alava, una de las provincias vascas, y cuya fiesta como en años anteriores, ha de revestir verdadera emotividad y entusiasmo entre los componentes de la Colonia.

Poco nos queda por decir, después de haber publicado ya el programa de los festejos de ese día. Este año la fiesta ha de tener especial significación, pues la Asociación Vasco-Navarra de Beneficencia, celebrará su fiesta religiosa anual en honor de su patrona la Virgen de Begoña, y asociados a dicho acto los elementos entusiastas del Centro Vasco, cooperarán notablemente para conseguir un triunfo rotundo con la actuación del Orfeón, que con el mayor gusto y desinterés, toma parte en todos los actos de su hermana la Asociación Vasco-Navarra de Beneficencia.

Después de la fiesta religiosa, habrá otras de carácter profano, como partidos de pelota, algo de baile, etc., y terminarán los actos matinales con un **Amaiketako** ofrecido a los Orfeonistas, por la Directiva de la Vasco-Navarra; todo ello en los locales del Centro Vasco, en Trado 25, altos.

Por la tarde los aficionados tendrán oportunidad de presenciar varios partidos de pelota entre conocidos y entusiastas jugadores y terminarán los festejos del día con una soberbia Velada, y baile a las 9 de la noche en el salón de fiestas de la Sociedad, que vestirá sus mejores galas para recibir y albergar a lo más florido del elemento vasco de la Habana.

Además de los nombres conocidos de los distinguidos artistas que tomarán parte en esta Velada, nos es grato poner en conocimiento de los entusiastas del bell-canto que una excelente artistas, la señorita Albertina Viota deleitará a la concurrencia con selectísimas canciones representadas en carácter todas ellas.

Fué acordada la construcción de uno destinado a los locos

En la última Junta General celebrada por el Centro Asturiano, fué aprobada la construcción del pabellón de "Los Locos" con lo cual aumenta la valoración sanitaria de la sin igual quinta "Covadonga"

De hoy en adelante tendrán hogar propio donde acogerse los enfermos de la terrible demencia, que hasta ahora eran hospitalizados con cariño; pero no con todas las comodidades que el Centro Asturiano procura en todos los sectores de la salud de sus socios.

Excusamos decir que el pabellón de Dementes, estará provisto de todos los adelantos conocidos hasta ahora.

EL 1o. DE MAYO

En la última Junta Directiva de anoche, se acordó después de una animada y larga discusión declarar día festivo dentro, es claro, de la Sociedad, el 1o. de mayo, emparejando así el progreso del Centro Asturiano con las instituciones que más alto rayan en el cuidado de la celebración de la fiesta de todos los que trabajan, y que cumpliendo la frase bíblica ganan el pan con el sudor de su rostro.

Se debe esta proposición y el acuerdo, al socio don Germán Gómez, que defendió con alto espíritu democrático la avanzada propuesta.

TESTIMONIO DE GRATITUD

El señor Presidente del Centro Asturiano, acaba de recibir una carta del señor Amado Pérez, en la que de manera elocuente expresa su gratitud por las atenciones que se dispensan a los asociados en la Casa de Salud "Covadonga".

ACTOS PARA HOY

CLUB GRADENSE: Junta Directiva: en el Centro Asturiano; a las 8 y 30 p. m.

NATURALES DEL CONCEJO DE NAIRA; Junta general; en el Centro Asturiano; a las 8 y 30 p. m.

HIJOS DEL CONCEJO DE VILLAYON; Junta general; en el Centro Asturiano; a las 8 y 30 p. m.

HIJOS DE CABRANES; Junta general; en el Centro Asturiano; a las 8 y 30 p. m.

EDICTO

DR. JUAN SOUSA Y GARCIA, Juez Municipal del Norte de esta ciudad.

Por virtud del presente edicto que se libra por duplicado en los autos del juicio verbal número 2107-928 establecido por ALFREDO ALDEREGUIA Y LIMA, contra OLIMPIA DEL POZO Y ANTONINO POO, se saca a pública subasta por término de ocho días los siguientes bienes muebles que han sido embargados como de la propiedad del demandado Antonino Poo y Escandón: un juego de cuarto esmaltado de verde jaspeado y adornos dorados compuesto de un escaparate de tres cuerpos, una coqueta, un chiffonier, dos mesas de noche, una silla, una banqueta, una cama y un sillonecito; un juego de cuarto pintado color caoba encharpado compuesto de un escaparate de tres cuerpos, una cama, una coqueta con su banqueta, y una mesa de noche; un juego de recibidor, digo de comedor, estilo Renacimiento italiano pintado color oscuro, compuesto de una mesa de comer, un aparador, un auxiliar, una vitrina y seis sillas, dos butacas y una vitrina, cuyos bienes fueron tasados en la cantidad de QUINIENTOS SESENTA PESOS MONEDA OFICIAL, habiéndose señalado para el acto de la subasta LAS OCHO DE LA MAÑANA DEL DIA CATORCE DEL ENTRANTE MES DE MAYO en el local del Juzgado sito en Avenida de Italia número ocho, altos, advirtiéndose que no se admitirán proposiciones que no cubran los dos tercios del avalúo y que para tomar parte en la subasta habrá que depositarse previamente en la mesa del Juzgado o en el establecimiento destinado al efecto, una cantidad igual, por lo menos al diez por ciento de la tasación; encontrándose los autos en que se ha dispuesto en el Juzgado a la disposición de los que quisieran examinarlos en la Secretaría del Juzgado.

Y para publicar en un periódico de esta localidad se expide el presente en la Habana, a diez de abril de 1929.

José de Melo OLIVA, Secretario.

Ord. 4540 1-d 25.

SOCIEDADES CUBANAS

EL GRAN FESTIVAL IBERO-CUBANO

Siguen los preparativos para este gran festival que tanto interés ha despertado entre la juventud bailadora, y que se espera culmine en el más resonante triunfo, ya que se trata de una fiesta de confraternidad ibero-cubana.

Será en La Cotorra, el da 4 de mayo.

Habrá una serie de atractivos que de seguro sorprenderá gratamente a la concurrencia.

Uno de los mayores alicientes será el grupo de kioscos cubanos y españoles, que estarán atendidos por damitas.

La parte musical llamará poderosamente la atención. En el salón principal se situará una orquesta y un jazz band, en el otro salón la Estudiantina Antillana y en los jardines el sexteto Estrellas de Oriente, a más de gaitas y tamboriles, que dejarán oir las alegres notas de la música española.

No es de dudar pues, con el anterior conjunto musical, que este festival ha de resultar espléndido.

PALATINO TENNIS CLUB

Sigue la Directiva del Palatino Tennis Club los preparativos para el gran Baile de las Flores, que celebrará el da 4 de mayo.

Esta fiesta será una de las más lucidas de esta simpática sociedad, ya que está siendo motivo de una organización perfecta.

Las agrupaciones musicales más aplaudidas serán las que harán música en este baile de las Flores.

EN LA COTORRA EL 1 DE MAYO

El 1 de Mayo, día del Obrero, habrá una gran matinee bailable en los jardines de La Cotorra.

La organiza un grupo de jóvenes, verdaderos expertos en esta clase de fiestas.

La orquesta de Calabaza y el Sexteto Nacional han sido contratados para ejecutar el programa bailable.

EN EL CALABAZAR DE LA HABANA

La Asociación de Propietarios y Vecinos de Calabazar tiene baile el día once de mayo.

Lo titula Baile de las Flores.

Una de las más afamadas orquestas habaneras y un sexteto han combinado un programa de treinta piezas para deleite de los que a este baile concurran.

El señor Morales, Presidente de la Sección de Sport, hará una exhibición de tango, black bottom y vals.

La comisión organizadora de este Baile de las Flores está laborando para que resulte una noche magnífica.

EL 20 DE MAYO EN MEDINA

Barral, el simpático compañero Barral, nos pone en conocimiento que el día 20 de Mayo, día de la Patria, se celebrará en los elegantes salones de Propietarios de Medina, una magnífica matinée.

La Matinee de Las Rosas.

A más de ser día de gran regocijo para los cubanos el día escogido para celebrar esta fiesta, su organizador rodeará a ésta de muchos atractivos para su mayor triunfo.

Por lo pronto han sido contratadas dos orquestas y un sexteto para que la música no falte un solo minuto.

Conocemos el espíritu organizador del amigo Barral, y estamos seguros de que la matinee del 20 de Mayo en Medina será una de las mejores del año.

Movimiento de Enfermos en las Quintas de Salud Hasta las Cuatro de la Tarde de Ayer

LA PURISIMA CONCEPCION DE LA ASOCIACION DE DEPENDIENTES

Ingresaron: Alfredo López Camaño; Celestino Balsinde Suárez; Mario Ramos Grau; José Montenegro López; José Manuel Pérez Fernández; Joaquín Arés y Torres; Enrique Prado Mallo; José María Fernández Boquete; Fernando Andrés Zubeldia; Camilo Fernández Rodríguez; Saúl Navarrete Meriano; Roberto González Esquivel; Lorenzo Prats Cicero; Rafael Ravelo Morales; Serafín A. López; Mariano Tur Cauuda; José A. González; Juan Pombó Prejo; Lorenzo Blanco Herrera; Ramón Bonal Carbonell; Pedro Vargas Guerra; Juan José Carreras Díaz; Salvador Pérez Maza; Consuelo Maribona Solá; Pedro Domínguez; Georgina Agüero; Romano Pérez Echezarreta; Luciano González Gluck; Tomás L. Salom Angel; Ricardo Tregent Torres; Evaristo Fernández; José Manuel Ferreiro y de León; Juan Ubeda Pérez.

Salieron de alta: Benito Sobrín González; Angel Fernández Somonte; Francisco Oliveros Ruiz; Luis Cruscamagno; Esther Cuesta Hernández; Armando S. Bonen; Ircuda Ocariz San Ginés; Toribio Expósito; Menelio García Otaño; Severiano José Argainz Martín; Alejo Rodríguez Falcón; Agustín Santo Fernández; Emiliano Salces Fraile; José Manuel Corominas Saavedra; Francisco Zabala Benítez; Jesús Díaz Alvarez; Oscar Díaz Benito; Manuel Martínez Fernández; Manuel Martínez Jiménez; Emiliano Lezcano Ponset Manuel Cabrera y Sánchez; Pedro Pantaleón Martínez; José Quiroga Sánchez; Jaime Martí Ribot; María Josefa Mendive Alomá; Quintín de los Santos de los Santos; Antonio Farras Villviure; Manuel Bello Brigaín; José Ugalde Calonge; Manuel Montes y Nebreda; Santiago Alvarez García; Juan Suárez Izquierdo; Angel Comas Pérez; Antonio Corbo Alonso; Edmundo Cordero Morejón; Ireneo Mesa del Valle.

LA BENEFICA DEL MUY ILUSTRE CENTRO GALLEGO

Ingresaron: Antonio Caragido; Cándido Fernández Vales; Lázaro García Valdés; Francisco Lago Lema; Edelmiro Villar Fernández; Vicente Fraguela Barro; Isidoro Alejo Rey; Luis Rodríguez Bande; Gumersindo Vázquez Pérez; Jesús F. Bello; José Villar Méndez; José Corripio Talavera; Emilio Pérez Varela; Juan G. López; Antonio González Escudero; Ramón Torres Rosende.

Salieron de alta: José Ferreiro López; José Anglada Conde; Jos- Humberto y Castro Alvarez; Nicanor Novoa Portavales; José Vázquez Moure; Bernardino García Paz; Esteban Bouza Ritot; Elicaro Martínez Pérez; Benigno Vázquez y Gutiérrez; Manuel Coego Iglesias; José Moreda; Manuel Pifión Galego; Benito M. Sanjuán; Manuel Iglesias Hebe; José M. García; Manuel Vázquez Méndez; Vicente Fernández Sánchez; Jesús García y Blanco; Antonio Taboada López; José R. Caro; Fernando Vázquez Tolmil; Juan L. Saco; Eugenio Calvo Vázquez; José B. Serrano.

COVADONGA, CENTRO ASTURIANO

nuel Arrionda Rodríguez; Juan Pérez y García; Antonio Migoya Díaz; Carlos Robles; José de la Piedra Naredo; Ma-

Entradas: Armando Gómez; Angel F. Vega Ruiz; Francisco Casanova Guerra; Ernesto Finalé Borbolla; Justo Díaz y Hernández; Alfredo Espina Galindo; Fco. Herrera; Manuel Alonso García; Humberto Solís Allí; María Luisa Alonso; José R. López Suárez; Ovidio Sánchez Vigil; Rafael Cecín Vegas; José Pérez González; Ramón Martínez Herrera; E. Arena Gómez; José Alejandrín Suárez; Fernando Hernández Hernández; Antonio Roa Fernández; Francisco Silverio y García; Maximino Babril Grusco; Luis Elorio Brande; Próspero Bogolld; Eduvino Lozano Gutiérrez; Manuel Fernández López; Francisco Menández Menéndez; José Sánchez Blanco; Fernando G. Pérez; Mariano Miguel González; Evaristo Bel Fabra.

Salidas: Isidro Minoso Carballo; Angel Luque López; José Concha; Angel F. Fernández; José A. Sotrés; Antonio Fernández Fernández; Antonio Chica Lucena; Diego López Bueno; Angel Martínez Alvarez; Antonio Alvarez Suárez; Cándido Fernández; Ramón Pérez; Maximino Leoz; Gregorio Rlondo; José Berea Iglesias; Alejandro González; Juan Sánchez; José Fernández; Cándido Mena; José Prendes Rodríguez; Luis Martino García; Miguel López Torres; Manuel Fernández García; Donato García Agudín; Francisco Baldeón; Eladio López García; José Alvarez Fernández; A. García; David Pérez Guerra; Gustavo Brígido; Celestino Sarasola; Pepino C.; Enrique Blanco y Agustín Junquera.

NUESTRA SEÑORA DE LA CANDELARIA DE LA ASOCIACION CANARIA

Ingresaron: Miguel Acosta; Clodomiro González; Nicolás Guerra; Jerónimo Sánchez; Gregorio Sánchez; Alejandro González; Isabel Madrigal; Miguel Sánchez; Juan Moreno; Arsenio Castro; Demetrio García; Lucas Ramos; Sabino Navarro; José Luis García.

Salieron de alta: José María Gómez; Aniceto Pérez; Eugenio González; Jesús Ledo; Manuel González; Juan de Dios Ortega; Alejo Beis.

LA BALEAR DEL CENTRO BALEAR

Ingresaron: Antonio Penas Castro; Lucía L. Pérez; María Vega Prida; Pedro Doval Montero; Bartolomé Joffre Mir; Carolina Nilo Fernández; Ubaldo Sánchez Díaz; Nieves Borrajo Vázquez.

Salieron de alta: Encarnación Valle y Hernández; José Vicente Mallan; María Antonia San Martín Zulué; Ramón D. Miras Mateo; Loreto Miras Mateo; Amparo Menéndez; Pilar Villa Fleitas.

SANTA TERESA DE JESUS DEL CENTRO CASTELLANO

Ingresó: Isabel Martínez.

Salieron de alta: Carmen Ben Valledor y Rosendo Montero.

CONCEPCION ARENAL DE HIJAS DE GALICIA

Ingresaron: Enriqueta Blanco; Petrona Prieto; María Antonia Rodríguez; Elisa Rodríguez; Manuela Fernández; Angela Portomeño; Generosa Patiño; Josefa González Pérez; Tomasa Prieto; Indalecia Atrio; María Expósito; Aurora Picó; Josefa Casanova; Mercedes Arés y Ramona Feijóo.

Salieron de alta: Estrella Castro Díaz; Rosario Pereo; Julia Ramón; Julia Renal; Carmen Santiago; Rosalía Alvarez; Melania Vega; Francisca Fernández; Luisa Vázquez; Dolores Fernández; María Méndez; Aurora Veiga; Josefina Alvarez; Carmen Callobre; Elvira Rodríguez; María Manuela Gómez; Dolores Nieto y el menor Ezequiel Porto.

Anúnciese en el Diario de la Marina

KOKOFAT

Asociación de Dependientes del Comercio de la Habana

SECRETARIA

JUNTA GENERAL ORDINARIA DEL PRIMER TRIMESTRE DE 1929

En cumplimiento de lo que disponen los artículos 33, 34 y 35 de los Estatutos Generales, se convoca a los señores asociados para celebrar en el salón de fiestas del Centro, a las ocho y media de la noche del viernes 26 del actual, la Junta General Ordinaria del primer trimestre de 1929, con sujeción a la siguiente orden del día: 1.—Lectura de la convocatoria; 2.—Acta anterior; 3o.—Discusión del Informe trimestral, Documentos de administración y cumplimiento de los artículos 39, 40 y 41 de los Estatutos.

Se advierte que, sólo pueden concurrir a dicho acto los señores asociados que reúnan los requisitos señalados en el inciso 4o. del art. 10 de los Estatutos Generales. La entrada será por el Paseo de Martí y la Comisión de Puerta exigirá la presentación del recibo de ABRIL en curso y del carnet de identificación. Los señores asociados pueden examinar en la Secretaría el Informe Trimestral.

La Habana, Abril 23 de 1929.

C. G. Toledo,

Secretario Gral. p. s. r.

CENTRO ASTURIANO DE LA HABANA

Junta General Ordinaria Administrativa

De orden del señor Presidente de este Centro Asturinao se anuncia, para conocimiento de los señores socios, que el domingo próximo, día VEINTIOCHO DE ESTE MES DE ABRIL, se celebrará, en los salones del edificio social, la Junta General ordinaria administrativa correspondiente al primer trimestre del año en curso.

La Junta dará comienzo a las dos de la tarde, y para poder penetrar en el local en que se celebre, es requisito indispensable la presentación del carnet y del recibo que acredite estar al corriente en el pago de la cuota social.

Si la Junta no terminase en una sola sesión, continuará el VIERNES, DIA TRES DE MAYO PROXIMO y a partir de ese día LOS LUNES Y JUEVES DE CADA SEMANA, hasta su terminación. Las sesiones se celebrarán en el mismo local y darán comienzo a las ocho y media de la noche.

Habana, 23 de Abril de 1929

ENRIQUE CIMA,

Secretario.

Suscríbase al DIARIO DE LA MARINA

M.E.C.D. 2016

ANUNCIOS CLASIFICADOS DE ULTIMA HORA

A-3333 — A-1014

A ALQUILERES DE CASAS

A-1 HABANA

SE ALQUILA la planta baja de San Lázaro 322 A. Sala, tres cuartos, cocina, servicios y patio. Cuarenta pesos. Informa José Pasarón, San Rafael 39. Teléfono A-9667.
UH A-1 15177 27 Abril

SE ALQUILA moderna casa compuesta de sala, recibidor, tres habitaciones, comedor y baño completo. Arbol Seco No. 65 bajos. Más informes U-1478 y U-5089.
U H A-1 S-2912 2 Mayo

SE ALQUILA el tercer piso de Compostela 60 entre Obrapía y Lamparilla, tiene living room 3 cuartos grandes, 1 de criada, comedor sevillano decorado, baño de losa completo, cocina de gas, calentador servicio de criado. La llave 2o. piso. Informes de 12 a 4. Teléfono F-3417. U H A-1 16191 27 Abril

SE ALQUILAN los altos de Lealtad 111, entre San Rafael y San Miguel. Tiene sala, recibidor, comedor, 7 cuartos, baño completo, cuarto y servicio de criado, etc. Alquiler: 135 pesos. La llave en la bodega esquina a San Rafael. Informan: teléfono F-4496.
UH A-1 S-3027 27 Abril

CASITA COMPUESTA de sala, cuarto, comedor, patio y cuarto de baño. Se alquila, Refugio 2. Informes: Casa Vigil. Telf. M-5170. UH A-1 S-3039 2 My.

EN 35 Y 50 PESOS alquilo dos primeros pisos modernos y frescos, Figuras 37, entre Monte y Tenerife. Sala, dos y cuatro habitaciones, comedor, cuarto baño lujoso intercalado con todas las piezas y agua caliente, cocina gsa. Llaves bodega de Figuras y Tenerife, de 1 a 6 tarde. Informan: A-1320.
UH A-1 16401 30 Abril

BELASCOAIN 26

Esquina fraile, San Miguel, altos Banco Canadá. Alquilo a familia decente piso moderno, amplio, cómodo, fresco, económico, (65) pesos. Véalo. Informa portero, barbería del lado.
UH A-1 16381 5 Mayo

LEALTAD 68. SE ALQUILA

la moderna casa cinco cuartos, sala, gabinete recibidor, baño intercalado, comedor y servicio de criados. Entre Virtudes y Concordia. Acera de sombra. Informes, Reina 25. Tel. A-5301.
U H (A-1) 16443 30 Abril

SE ALQUILAN los magníficos y lujosos bajos de Consulado 62, compuestos de sala, antesala, recibidor, cinco hermosos cuartos, comedor, cocina, galería de persianas patio, traspatio, dos cuartos para criados, cuarto de baño intercalado y servicios para criados. La llave e informan en los altos.
A-1 16573 28 Abril

SE ALQUILAN los modernos altos de San Lázaro 166, casi esquina a Crespo, compuestos de sala, saleta, tres cuartos, comedor, cocina, tres cuartos en la azotea con servicios baño intercalado. La llave en Consulado 62, altos. Tel. A-1689.
A-1 16574 28 Abril

SE ALQUILAN los modernos bajos de Escobar 70, compuestos de sala, recibidor, dos cuartos, comedor, cuarto de baño intercalado, cocina de gas y patio. La llave en el Depto. 6 de la misma. Informan A-1689.
A-1 16575 28 Abril

ALQUILO casas una planta, 37 pesos alquiler. Desagüe 65 y 67 acabada de pintar, sala, comedor dos cuartos, baño, patios, cocina. Llaves Desagüe 71 esquina Franco, Bodega.
A-1 16595 30 Abril

SE ALQUILA el tercer piso de Habana 83 a una cuadra de Obispo, fresquísimo, con sala, saleta, comedor, tres habitaciones, buen baño, cocina de gas. Precio rebajado 55 pesos. Informan teléfono A-2686.
U H A-1 16584 2 Mayo

REVILLAGIGEDO 155, se alquila un apartamento alto muy fresco, con balcón a la calle, escalera independiente, sala espaciosa, saleta, dos habitaciones, cocina y servicios a una cuadra del tranvía de Vives, llave en los bajos, se da barata. Informes teléfono A-3566.
A-1 16586 28 Abril

ALQUILO Lealtad 101 esquina a Neptuno tres plantas, baja, primer piso y segundo piso a personas de moralidad. Informan Café Vista Alegre, teléfono U-5262.
U H A-1 16606 30 Abril

ALQUILO ALTOS Y BAJOS

Con elevador, fresca, clara y barata. Sala recibidor, 5 habitaciones, baño intercalado con agua fría y caliente en la ducha, comedor, despensa, gran cocina y cuarto de criados. San Miguel 173 B. el portero las enseña o en el segundo piso informan.
A-1 16607 3 Mayo

CONCORDIA 2, bajos, con sala, recibidor, comedor, 3 cuartos, baño intercalado, cuarto y servicio de criado, patio y traspatio, 60 pesos. La llave en la misma. Informa I-5567. A-1 S-3075 30 Abril

SE ALQUILA, Infanta 43-C, altos, compuesta de terraza, sala, saleta, cuatro habitaciones, baño intercalado y cocina de gas. Informes: Luis González. U-1157.
A-1 16555 2 Mayo

SE ALQUILA, Virtudes 160, bajos, compuesta de sala, tres habitaciones, baño completo y cocina de gas. Informes: Luis González. U-1157. A-1 16558 2 Mayo

CHAVEZ NUMERO 4

Los altos de esta casa, situada entre las calles de Salud y Tetuán, de moderna construcción, con sala, recibidor, tres cuartos, comedor, cocina de gas y servicios sanitarios completos. Se alquila en precio módico. Estarán abiertos de 10 a 12 de la mañana. Informes por el Telf. I-2478. De 2 a 4 p. m.
A-1 16502 4 Mayo

A-2 VEDADO

VEDADO, lujosos altos. Calle 15 esquina a 20, con 6 habitaciones, garage y todas las comodidades. Precio $75.00. La llave en los bajos. Informes M-2000.
U H A-2 E-984 26 Abril

VEDADO, LUJOSOS ALTOS

Calle 15 esquina a 20, con 6 habitaciones, garage y todas las comodidades. Precio: $75.00. La llave en los bajos. Informes: Teléfono M-2000.
UH A-2 E-934 26 Ab.

SE ALQUILAN los magníficos altos de la casa calle Once núm. 168 Entre J I. Informan en los bajos.

UH A2 16400 27ab

EN EDIFICIO MONTES

Línea 60, esquina a D, Vedado. Alquilo un piso con 3 habitaciones y sala, comedor etc., etc., moderno, cómodo y económico, a familia decente. Eelevador. Allí tratan. Véalo.
UH A-2 16382 5 Mayo

CALLE 10 No. 161, entre 17 y 19, Vedado: altos modernos, sala tres cuartos, closets, hall, cocina de gas, baño intercalado completo, cuarto y servicio criados. Llave bodega esquina 17. Informan: M-2863, de noche F-2124.
A-2 16600 11 Mayo

SE ALQUILA la hermosa casa situada en la calle Línea esquina a 12, en el Vedado, compuesta de portal, sala, comedor, siete grandes cuartos, 2 baños para familia, 3 patios interiores, 3 cuartos para criados, baño para criados, cocina repostería y garage para 2 máquinas. Informan: teléfono F-1792.
A-2 S-3078 3 Mayo

A-2 VEDADO

VEDADO. Alquilo moderno cómodo chalet, parte alta. Para verlo de 9 a 11 a. m. C, 225, entre 27-29.
A-2 16582 2 Mayo

VEDADO. En $20.00 se alquila la moderna casa de una sola planta, calle M número 35, entre 19 y 21, con garage y demás comodidades. Llave e informes al lado. En los bajos del 37.
UH A-2 S-3061 30 Abril

VEDADO. ALQUILO modernos bajos, calle 27 entre D y E número 94. Jardín, portal, sala, tres cuartos, baño, comedor, cocina, cuarto y baño criada. Precio 60 pesos. Llave misma. Telf. F-1364.
A-2 16551 29 Abril

VEDADO, ALQUILO para el día 1o. los bajos de la residencia calle 27 número 342, casi esquina a Paseo, 4 habitaciones, una de criado, etc. Renta $85. Informan: F-2589.
A-2 S-3072 3 Mayo

A-5 VIBORA Y A. APOLO

LOMA DEL MAZO. Se alquilan los hermosos bajos de Patrocinio 29, a tres cuadras del tranvía. Se componen de sala, saleta, 4 habitaciones con lavabo, hall, baño completo, comedor criado y servicio de criado, pantry, despensa y cocina de gas y carbón. Garage y cuarto de chauffeur, hermosísimo portal y rodeado de jardines, muy cerca de los colegios de Lourdes y Maristas. La casa más alta de la Loma del Mazo, un verdadero sanatorio. Telf. I-2883. (A-5) S-3060 3 Mayo

SE ALQUILAN los bajos de Jesús del Monte 409, compuesto de sala, recibidor, comedor, 5 habitaciones, baño completo y servicio de criado. Informan Tel. I-2393.
A-5 S-3073 28 Abril

A8 MARIANAO

SE ALQUILA Y SE VENDE

Barata, con sala, 4 cuartos, servicios, garage. Precio venta 4 mil pesos, de azotea 558 metros. Calle C número 6, entre Paradero Columbia y Pogolotti. Informes: Factoría número 33. Llave bodega esquina. M-3836. Marianao.
A-8 16508 2 Mayo

B OTROS ALQUILERES

B1 DEPARTAMENTOS

SE ALQUILA un departamento en la azotea de dos cuartos grandes, con agua y luz eléctrica, cuarto baño y servicio. Alquiler 23 pesos. Obrapía 28, entre Cuba y San Ignacio. Teléfono A-2264.
B-1 16554 27 Abril

B 2 HABITACIONES

PALACIO Abadín, Cuba 86, casi esquina Teniente Rey. Edificio moderno, tranquilo; habitaciones amuebladas, agua corriente, ropa cama, criados luz, teléfono, baño caliente desde $20. M-4726.
B-2 16604 4 Mayo

SE ALQUILA en Santiago y Jesús Peregrino una habitación. Informes: Luis González. U-1157. B-2 16557 2 Mayo

SE ALQUILA en Galiano y Trocadero, altos del Bar, una habitación con balcón a la calle, muy fresca. Informes: Luis González. U-1157.
B-2 16556 2 Mayo

SE ALQUILAN ventiladas habitaciones a precios de situación en Muralla número 3, altos, entre Oficios e Inquisidor.
B-2 16548 28 Abril

B3 LOCALES PARA COMERCIO

ALQUILO Sol 49 bajos para establecimiento, comisionista's, depósito o industria, tiene puerta también para la calle del fondo. Llaves en el 47. Tel. F-1836.
U H B 3 S 3016 26 Abril

PARA ESTABLECIMIENTO o industria se alquila, San Lázaro 180, casi esquina a Galiano. Sala, cuatro habitaciones, comedor, cocina y servicios. Sesenta pesos. Informa José Pasarón, San Rafael 39. Teléfono A-9667.
UH B-3 14875 28 Abril

SE ALQUILA la esquina de San Isidro número 38 y Habana, para comercio. Tiene armatostes de bodega. Informan: Sta. y F. Ramón Díaz. F-6238.
UH (B-3) 16104 29 Abril

B6 AUTOMOVILES

ALQUILO O vendo a familia magnífico Packard del 28, con chapa particular, a precio de situación. Morro 30, garage, de 7 a 11 a. m. B-6 16545 30 Abril

C COMPRAS

C-3 ESTABLECIMIENTOS

SE ALQUILA en Muralla casi esquina a Habana al lado del Bar Muralla, un local propio para establecimiento. Informan al lado en el Bar.
C-3 16492-93 27 Abril

D VENTAS

D1 CASAS

VENDO CUATRO casas, mampostería, azotea, buena construcción. Parte más alta Calzada Luyanó, 400 metros fabricados, con garage. Calzada Luyanó, próximo estación ferrocarril, 245 metros. Santa Ana, calle en buen estado, habitada por su dueño, 90 metros. Cojimar, punto más alto, próximo estación Herysey, propia para familia, un año de construcción, 300 metros. Telf. I-5006.
UH D-1 16373 3 Mayo

VENDO CASA calle Espada, muy cerca de San Lázaro. Superficie 500 metros, fabricación mampostería, accesorias y habitaciones, interés neto once por ciento. Fabricando altos produciría mejor interés. Teléfono I-5006.
UH D-1 16374 5 Mayo

GANGA. TRATO directo con el dueño, en lo mejor del Vedado, cerca del Malecón se venden 2 bonitas casas modernas, una de esquina, fabricación de primera. Precio: $22.000 y $16.000. Se puede dejar parte en hipoteca. Informes: teléfono F-3859. D-1 S-3071 28 Abril

GANGA. VENDO dos casas, Calzada de Concha esquina, cinco mil pesos, si compran las dos se regalan 500 pesos, de mampostería, con portal, sala, comedor, dos cuartos, baño azulejeado con bañadera y cocina y patio. Telf. F-2855.
D-1 16552 29 Abril

VENDO Víbora casa esquina con establecimiento, local y casita buen contrato, San Miguel 22 esquina al parque Emilia de Córdova, Calzada que va a Los Pinos, precio de situación, directamente dueño, X-1845.
D-1 16576 28 Abril

GANGA

Vendo en 27, entre 28 y 30, Vedado, casa moderna construcción reciente, jardín, portal, sala, saleta cuatro habitaciones, baño intercalado completo, hall, comedor al fondo, cocina, cuarto y servicio de criados, garage y cuarto de chauffeur altos, precio $6 000. Informan: 24 entre 25 y 27. Teléfono F-2665, pregunten por Jaime. D-1 16580 3 Mayo

D-2 SOLARES

PARA INDUSTRIAS TERRENOS CON CHUCHO

de ferrocarril. Se venden lotes de terreno de varias medidas y con chucho de ferrocarril, propios para cualquier industria. Informa su dueño, Jorge Batista, E y 12, Reparto Batista. Teléfono X-1229.
(D-2) 16563 30 Abril

SE VENDE una parcela de terreno de siete metros, treinta centímetros de frente por catorce metros cinco centímetros de fondo. Precio: diez mil quinientos pesos. Se puede dejar seis mil pesos en hipoteca al siete por ciento. Para más informes: Prado 39, altos, por Refugio, de 12 a 1 y de 6 a 8.
UH D-2 16130 26 Abril

D-2 SOLARES

VENDO Avenida 9 entre calles 6 y 8. Buena Vista, 14.74 por 47.16.—695 varas, toda la cuadra fabricada de chalets inmejorables; muy barato. Oscar Alcázar, Neptuno 303. bajos.
UH D-2 13520 1 Mayo

VENDO Avenida de Mayía Rodríguez y San Mariano, regia esquina de fraile, llana, cuadrada alta, toda roca; segrego parcelas. Oscar Alcázar, Neptuno 303 bajos, entre Basarrate y Mazón. 51.88 por 51.88—2.700 varas
UH D-2 13521 1 Mayo

D-3 ESTABLECIMIENTOS

BODEGA en $1,000. 600 contado y resto cómodos plazos, se garantiza 800 pesos mensuales venta. Se da a prueba si tiene casa comercio que lo garantice la doy con menos de contado. Su dueño. FO-2681. D-3 16608 28 Abril

VENDO UN CAFE

propio para principiantes en 3 000 pesos, es ganga. Informes Amistad 136. Café. Benjamín.
D-3 S-3077 1 Mayo

VENDO CAMBIO

un hermoso chalet en la Víbora por casa vieja o solar yermo. Informes, Amistad 136, Café, Benjamín.
D-3 S-3078 1 Mayo

COMPRADORES

Para comprar, vender en 24 horas véame. vendo Bodegas, Cafés Lecherías, cambios, hipotecas, casas, solares, pagarés, informaciones Amistad 136, Café, Benjamín García. D-3 S-3079 1 Mayo

VENDO UNA

casa libre de gravamen en 5,000 pesos lo cambio por Bodega. Informes Amistad 136 Café, Benjamín.
D-3 S-3080 1 Mayo

VENDO BODEGAS

propias para principiantes que no quieran depender de nadie, muy baratas. Informes Amistad 136, García, Café.
D-3 S-3081 1 Mayo

D-4 AUTOMOVILES Y ACCS.

SE VENDE un Chevrolet del 27 en perfectas condiciones, buenas gomas, acabado de pintar Duco. Se da barato por embarcarse su dueño: Garage Batista. Concordia número 196.
D-4 16567 28 Abril

SE VENDE un magnífico Packard de 7 pasajeros, 6 cilindros, con 5 gomas nuevas y ruedas de alambre, vestidura de piel legítima, en la quinta parte de su valor, dando facilidades para el pago. Carmen 145, entre Juan Delgado y Estrampes. Telf. I-5567. D-4 S-3076 30 Abril

VENDO camioncito Ford en $50, para verlo Calzada 10 Octubre 583, esquina Sta. Catalina, Garage Castillo.
D-4 16609 29 Abril

D5 MAQUINARIA Y ACCS.

VENDO muy barato. Motor Allis Chalmers trifásico con arranque. Segueta Atkins 12" automática, escoplo golpe y barrena, automático, propio taller carrocerías, muy fuerte. Todo perfecto estado. Puede verse todas horas. Tel. FO-2737.
D-5 16587 3 Mayo

D-6 MUEBLES Y PRENDAS

MUEBLES A PLAZOS

Brindamos la oportunidad para adquirir por 2 pesos semanales elegantes juegos de cuarto, infinidad de estilos y decorados. Juegos de comedor, sala y recibidor, la última expresión; neveras de hierro a $1 semanal y toda clase de piezas sueltas. No desaproveche el momento; comuníquenos sus necesidades sobre muebles que en precios no tenemos competencia. Cao y Varela. Angeles 38.
U H (D-6) 13767 6 Mayo

VENDO MUEBLES mi casa familia: Frente Parque Maceo; en edificio tres plantas, de portal. Vento 21 bajos, que muchos confunden con la calle Marina, vendo barato: 2 sillas caoba talladas, juego recibidor caoba encerado estilo Renacimiento Español dos meses uso, juego comedor tallado fino, nevera blanca marca Frank Robins, cuadrada metal. Escaparate caballero, cedro muy original. Máquina Singer gabinete, lámpara pie pantalla seda, Victrola Victor grande, diafragma ortofónico, con álbums para discos, y discos mesa centro mimbre, cómoda, elegante, caoba, espejo cuadrado, ventilador nuevo, mediano, giratorio. Lámpara sala modernista cristal lágrimas bronce. Pantalla comedor, cordones seda reloj mesa con campana, Gobelinos, cristales, juego plata, cuadros, colgante bronce, de pie, otras cosas más. Teléfono U-3184. De 8 a 11 y 3 a 7.
U H D-6 16596 28 Abril

PARA MUEBLES BARATOS LA CASA FERRO

Precioso juego de cuarto de tres cuerpos, en dos tonos color aceituna decorado, $225.00. Uno idem de cedro color natural, $130.00. Uno de dos cuerpos color verde, decorado, $75.00. Uno marqueado $70.00. Uno de color caoba filetes de celuloide en $65.00. Uno americano color rosa $50.00. Uno id. jaspeado $50.00. Un juego de comedor de caoba verdadera ganga $200.00. Un juego de cedro en color caoba con bronces $90.00. Varios juegos más corrientes a $65.00. Un juego de recibidor tapizado de caoba en $90.00. Juego de sala en color aceituna $90.00. Uno idem de caoba en filete de bronce, 10 piezas $150.00. Uno verde tapizado $90.00. Varios juegos más desde $50.00. Una pianola eléctrica completamente nueva marca Universal $325.00. Una idem Melville Clark $280.00. Escaparates modernos con lunas desde $24.00. Aparadores ovalados a 17 pesos. Cuadrados a $12.00. Vitrinas desde $15.00. Máquinas Singer desde $15.00. Coquetas de $8.00. Camas de hierro con bronces $8.00. Relojes de pared $4.00. Mesas correderas redondas $6.00. Neveras de $8.00 a $50.00. Equipajes a precios irrisorios e infinidad de piezas sueltas que las damos casi regaladas.

LA CASA FERRO

Gloria 123 y 127, entre Indio y San Nicolás. Telf. M-1296.

NOTA: Se hacen mudanzas. Personal competente y honrado. Precios módicos. Camiones solamente.
U H D 6 13259 1 Mayo

D7 INSTRUMENTOS DE MUSICA

SE VENDEN hermosos juegos de cuartos para persona de gusto refinado, también se venden varias camas y algunos tocadores. Informan calle 17 No. 419 altos, entre 4 y 6, Vedado.
U H D-7 S 3038 28 Abril

E SE SOLICITAN

E-1 CRIADAS Y CRIADOS

SOLICITO muchacha de color para la limpieza, de 16 a 18 años. No duerme en la colocación. Virtudes 143 E. 2o.
E-1 16610 27 Abril

SOLICITO criada española (no recién llegada) que sepa servir bien la mesa y tenga buenas referencias, 30 pesos. Vedado. Calle 15 No. 380 entre 2 y 4.
U H E-1 16613 27 Abril

E2 COCINERAS Y COCINEROS

SE SOLICITA buena cocinera peninsular, que sepa cocinar a la criolla y española y entienda de repostería. Tiene que ser muy limpia en su persona y en la cocina. Si no sabe cumplir con su obligación no moleste. Sueldo: 40 pesos. Teléfono FO-7335. Llamar después de las 10, Reparto La Coronela.
UH F-2 16376 26 Abril

SOLICITO mujer joven para cocinar y limpiar para 2 personas, 23 y J. Botica (altos), Vedado.
E-2 16605 27 Abril

E-10 VARIOS

SOLICITAMOS empleados de oficina en la Habana y en el interior, para nuestras sucursales. Escriban detalles y experiencia al Apartado 2302. Habana.
E-10 16598 29 Abril

SE NECESITAN vendedores, para vender a particulares. Se exigen referencias. Informes: Aguila 93, de 9 a 11 a. m. exclusivamente. E-10 16547 27 Abril

SE NECESITA una plisadora, con práctica del oficio. "La Filosofía", Neptuno y San Nicolás. E-10 16559 28 Abril

OPORTUNIDAD TRABAJO Y DINERO

Lo obtendrá rápidamente explotando nuestro probado sistema. Fácil manera de sacar buen sobre-sueldo ambos sexos en cualquier ciudad o pueblo. Escriba hoy mismo enviando franqueo. "The Working Society". Concordia 100, Habana.
E-10 16562 30 Abril

SE OFRECEN

F-1—CRIADAS Y CRIADOS

SE DESEA colocar una joven española fina, para criada de manos o de cuartos. Tiene referencias. Informan: Obrapía 42, altos de La Caoba. A-2966.
UH (F-1) 16385 26 Abril

SE OFRECE criada española, sabe servir mesa a la rusa, tiene buenas referencias y criado de mano, sabe planchar ropa de caballero. A-3340.
F-1 S-3051 27 Abril

SE OFRECEN un buen criado peninsular y una excelente criada de mano; tienen inmejorables referencias de casas conocidas. También otra para cocinera y limpieza; ésta desea dormir fuera. Teléfono A-4792. F-1 16591 27 Abril

BUEN CRIADO joven muy práctico al servicio de buenas casas, plancha ropa de caballero, tengo buenas referencias, llame teléfono A-5324.
F-1 16553 27 Abril

SE DESEA colocar una muchacha, lleva poco tiempo en el país para criada de cuartos, sabe zurcir bien y planchar. Teléfono M-4164.
F-1 16585 28 Abril

DESEA colocarse un joven peninsular para criado de mano o para limpiar oficinas, es formal y trabajador tiene madre que lo represente. Tel. M-5394.
F-1 16603 27 Abril

SE DESEA colocar una joven española para criada mano o de cuartos sabe trabajar bien y tiene buenas recomendaciones. Informan en el teléfono F-6145. Calle 11 y 12, Vedado.
U H F-1 16597 28 Abril

JOVEN ESPAÑOL desea colocarse de criado de manos. Es formal y muy cumplidor y limpio. No tiene pretensiones. Telf. FO-2200. F-1 16569 28 Abril

SE DESEA colocar una muchacha española de criada de manos o para todo el servicio de un matrimonio solo. Tiene referencias de las casas donde ha trabajado. Concordia 9, altos. Telf. M-4162.
F-1 16565 28 Abril

DESEA colocarse una muchacha española; lleva poco tiempo en el país. Informes: Economía número 16.
F-1 16561 28 Abril

F-2 COCINERAS Y COCINEROS

COCINERA A LA española. Hace dulces. Desea colocarse en casa de comercio o españoles, no importa hombres solos ni repartos. Sabe cocinar bien. Tiene informes. Tel-fono U-7054.
UH F-2 16082 26 Abril

COCINERA se desea colocar, sabe de repostería, buenas referencias, sin pretensiones. F-2255.
F-2 16593 28 Abril

JOVEN CHINO, cocinero repostero con referencias sabe cocinar bien y cumplir su obligación, lleva tiempo en el país, quiere buen sueldo, no importa ir campo. Informes, teléfono F-1295, por Antonio Ali. F-2 16594 27 Abril

MAESTRO cocinero repostero joven con referencias de las casas donde ha trabajado. Informes Reina 14 altos, desea colocarse. Tel. M-2313.
F-2 16588 27 Abril

SE DESEA colocar una señora española de cocinera, está práctica en la cocina lleva tiempo en el país. Informan en la calle A No. 8, entre 5 y 7, Vedado, teléfono F-5179.
F-2 16589 27 Abril

UN JOVEN chino muy buen cocinero y repostero, desea colocarse en casa particular, cocina a la española, criolla y francesa, cumplidor con su obligación y buenas referencias. Informan Tel. M-2773.
F-2 16571 28 Abril

SE COLOCA BUENA cocinera. Sabe de repostería. Sabe hacer plaza. Es sola, duerme fuera, con buenas referencias, de mediana edad, española. Telf. M-4571.
UH F-2 16566 27 Abril

DESEA colocarse una cocinera española, tiene práctica y referencias, hace dulces y no le importa hacer plaza. Solo se coloca para la cocina. Aguila 116. Teléfono M-4393. F-2 16568 27 Abril

SE OFRECE muy buena cocinera de color; trabaja donde quieran pero no duerme en la colocación. Sabe hacer dulces. Tiene referencias. M-7122.
(F-2) 16507 27 Abril

SE DESEA colocar una señora de color para cocinar; sabe cumplir con su obligación y entiende algo de repostería. Llame al teléfono I-7420.
F-2 16549 27 Abril

F3 PARA 2 O MAS SERVICIOS

DESEA colocarse joven española de criadas de mano o manejadora. Es formal y trabajadora. Tiene referencias. Pregunte por Amalia. U-1759.
U H F-3 16320 26 Abril

DESEA colocarse una joven peninsular de criada de manos o para todo, con un matrimonio solo; entiende de cocina; no gana menos de 25 pesos. FO-9373.
UH F-3 16377 26 Abril

SE DESEA colocar joven española de criada de mano o manejadora en casa de moralidad, tiene quien la recomiende. Rayo 33, teléfono M-4881.
F-3 16577 27 Abril

DESEA colocarse una muchacha española para cocinar y limpiar siendo corta familia. Informes Obispo No. 1.
F-3 16578 27 Abril

SE DESEAN colocar dos muchachas españolas de criadas de mano o manejadoras llevan tiempo en el país, tienen buenas referencias, no se colocan menos de $25. Informan Tel. M-5056.
F-3 16579 27 Abril

SE DESEA colocar una señora para cocinar y limpiar, informan en el teléfono M-4416. F-3 16581 27 Abril

SE DESEA colocar una señora para criada de mano o manejadora y una muchacha para criada de mano para dormir fuera, lo mismo se coloca por horas. Tel. A-0338.
U H F-3 16570 28 Abril

DESEA colocarse joven española para criada, de manejadora, tiene referencias. Informan I-5034.
(F-3) 16612 27 Abril

DESEA colocarse una señora de mediana edad, española, para cocinar; no le importa ayudar a limpieza; tengo buenas recomendaciones donde he trabajado. Informan: Rayo 49. Telf. A-0889.
F-3 16550 28 Abril

SE OFRECE muchacha española con buenas referencias, criada de manos o manejadora. Sabe servir a comedor. Tiene referencias. M-7122.
(F-3) 16506 27 Abril

F5 CRIANDERAS

CRIANDERA española. Se ofrece una saludable. Informna teléfono I 3556.
F-5 16333 26 Abril

CRIANDERA española joven de moralidad y buen carácter y buena salud, se ofrece para criandera a leche entera con veinte días de parida tiene certificado del Dr. Cartaya con su análisis correspondiente. Informan el Dr. Cartaya, teléfono F-4830, y su hermana M-1767.
F_5 16315 26 Abril

SE OFRECE una joven española para criandera, sin pretensiones de sueldo, puede verse la niña que tiene. Informan Luz 8. Tel. A-5985.
F-5 16583 28 Abril

Noticias Que Interesan a Los Choferes

TRASPASOS DE AUTOMOVILES

Relación de traspasos de automóviles que fueron legalizados en el Municipio, por los siguientes señores:

Adolfo Morales a José R. Mederos, un Chevrolet, chapa 40938; Manuel Picos a José Fresco Rodríguez, un Ford chapa 5077; Octavio Verdeja a Miguel Verdeja, un Chandler, chapa 39419; Gumersindo Fernández a José Capeiro, un Chevrolet, chapa 18311; Rafael Fernández a José Feito, un Dodge Brothers, chapa 39029; L. B. Ross Corp. a Vicente Chao, un Chevrolet chaap 15509; y a Antonio Bonet, un Chevrolet, chapa 16753; Roberto B. Peña a Antonio Fernández, un Chevrolet, chapa 17106; Pedro Fernández a Roberto B. Peña, un Chevrolet, chapa 17515; Esteban García a Frank L. Getman, un Oldsmobile chapa 33182; Frank L. Getman a Agustín Alvarez, un Estrella, chapa 16457; Manuel Marroquí a Miguel Delgado, un Estrella, chapa 18747; Benito Blanco a Ramón Ramos, un Buick, chapa 32746; Antonio Cuervo a Enriqueta Noa, un Chandler chapa 10148; José Lorenzo a Palacios y Cía. un Ford, chapa 1388; Antonio Rodríguez a José Vilas, un Chevrolet, chapa 16053; Miguel Miguel y Cía. a Pagerto Fernández, un Chrysler, chapa 34096; Juan M. Blanco a Shackelford Motor, un Diana, chapa 9904; y Francisco Gutiérrez a Shackelford Motor, un Studebaker chapa número 10454.

INSCRIPCION DE VEHICULOS

En el Negociado de Transporte y Locomoción del Municipio se inscribieron 24 vehículos, que produjeron una recaudación de $572.40.

EL TITULO PERDIDO

La Oncena Estación de Policía trasladó a la Alcaldía copia de la denuncia formulada por el Sr. Rudesindo Subiera, de habérsele extraviado su título de chauffeur número 2393.

INFRACTOR DEL REGLAMENTO DE TRANSITO

El Alcalde de Matanzas solicita del de la Habana, notificación de multa de cinco pesos, al Sr. Aurelio Armas, vecino de Galdós 22, por infracción del Reglamento de Tránsito en aquella ciudad.

EL DE CARRETERAS

Interesa de la Alcaldía el Juez Municipal de Bauta, que notifique una multa de $10.00 que le ha sido impuesta a Alfredo Banucci chauffeur del automóvil 4572, por infracción del Reglamento de Carreteras.

AUTOMOVILES CIRCULADOS

Por transitar con exceso de velocidad, fueron denunciados en el día de ayer por la policía, los autos siguientes:

Por el vigilante 1464, J. Balmaña, en la esquina de Séptima y E, el auto particular número 45543.

—Por el vigilante 1823, A. Mendibur, en la esquina de 10 de Octubre y Quiroga, los camiones 4763 y 45392.

—Por el vigilante 1094, Francisco Oria, en Menocal y Zapata, con dirección al Cerro, el ómnibus 12, de la empresa Auto Bus Amaro.

—Por el sargento Quintana, en la esquina de Varela entre Morúa Delgado y Aranguren, el auto-cuña 45164.

—Por el capitán Albuerne, al mando de la sexta estación, en la esquina de Padre Varela y Gloria, el auto 17791.

Por el experto Fernández de Lara, en la esq. de Menocal y San Martín, los autos siguientes: 18044; 44639, extra; camión 284; 34081; 17379, conducidos respectivamente por Antonio A. Choce; Alberto Gómez Cuesta, Constantino Darriba Avelleira; Juan José Cairo y Fernando Sánchez Prieto.

EXCESO DE VELOCIDAD COMPROBADO

La Alcaldía de San Antonio de los Baños interesa de la de la Habana, se notifique al Sr. Pedro Alvarez Mena, vecino de Prado 62, una multa de diez pesos que le fué impuesta por exceso de velocidad transitando por la carretera con el automóvil Ford número 18055.

AUTOMOVIL QUE NO PERTENECE A LA EMBAJADA

El Excmo. Sr. Embajador de México en Cuba, ha notificado al Alcalde, que el automóvil Oakland con chapa exenta número 124, ha dejado de estar al servicio de la referida Embajada.

ASPIRANTES A CHAUFFEUR

Para ser examinados de chauffeur presentaron ayer en la Alcaldía la documentación necesaria, los señores René Muller González y Alberto Barba Inclán.

DUEÑOS DE UN HOTEL QUE SE QUEJAN

La firma propietaria del Hotel Regina se queja de las molestias que a los huéspedes del mismo se les ocasiona con el estacionamiento de automóviles al frente del establecimiento, situado en la calle Industria.

CHAPAS EXENTAS DE PAGO

La Dirección del Fondo Especial informa haberse autorizado la expedición de chapas exentas de pago para los vehículos de la Sección de Policía de la Secretaría de Obras Públicas.

LOS OMNIBUS DE "LA PRECISA"

El Alcalde Municipal, por resolución de fecha de ayer, ha denegado el permiso solicitado por el Sr. Bernardino Crespo, para el funcionamiento de una línea de ómnibus denominada "Transporte Habana", por haberse comprobado que los ómnibus no se ajustaban a lo que dispone el decreto No. 181, así como que dichos ómnibus son los mismos que circulaban con el permiso de la Empresa "La Precisa", permiso éste que el señor Alcalde se vió en la necesidad de retirarlo como una medida de seguridad, ya que eran muy frecuentes los accidentes provocados por las imprudencias de los que guiaban los mismos y que habían costado algunas vidas.

DANDO CUENTA

El vigilante Marroso de la Sección del Tránsito, dió cuenta que en la esquina de P. Varela y M. Gómez, chocaron el tranvía 535, de la línea de Vedado, manejado por el motorista 424 y el ómnibus 40659, de la empresa Cuba, que conducía Fermín Rivas.

CON UN CAMION

En la esquina de Diaria y Alambique, chocaron el camión 152, de la Secretaría de Obras Públicas conducido por Felipe Domínguez Rivas y el ómnibus 40933, de la empresa La Favorita, que guiaba Ramón Rodríguez y Rodríguez.

UN AUTO CUÑA

José Campos Ortiz, chofer del auto 16498, vecino de Zequeira núm. 77, denunció a la policía, que transitando por la esquina de Delgado y Figuras, le ocasionó daños a su máquina por valor de veinte pesos, el auto cuña núm. 1151 cuyo chofer se dió a la fuga.

POR UN AUTO

Guillermo Lavatut Roque, de 16 años y vecino de San Nicolás núm. 163, sufrió lesiones de carácter leve al ser arrollado en la esquina de M. Gómez y Carmen por el auto 15597, que conducía Manuel Fernández y Fernández, vecino de J. Peregrino núm. 94.

SE DIO A LA FUGA

Alfredo Fernández Estara, vecino de La Rosa 12, sufrió lesiones de carácter leve, transitando por la esquina de Ayesterán e Independencia y ser arrollado por el auto 7899, cuyo chofer se dió a la fuga.

OTRA VICTIMA

El chofer Eusebio López Varela, vecino de San José núm. 55, denunció a la policía, que de la esquina de Independencia y Requena, le hurtaron el saco de vestir, en uno de cuyos bolsillos guardaba su título de chofer y cuatro pesos, estimándose perjudicado en la cantidad de 27 pesos, sin que tuviera sospechas en persona alguna.

ESCANDALO

Por haber formado un fuerte escándalo en la esquina de Oquendo y Carrillo, fueron detenidos el chofer Venancio Figueras Sánchez, vecino de Gorgas número 175 y Obdulia Hernández Cruz, de 24 años y con domicilio en P. Cerrada número 49.

Esta última acusó al primero de haberla maltratado de obra, sin que presentara lesiones en el momento del reconocimiento.

AMENAZAS

Leonardo Hernández Bellamín, chofer y vecino de Hornos núm. 1, fué acusado por Margarita Baró Hernández, vecina de 18 núm. 29, de haberla amenazado con maltratarla de obra, al negarse a reanudar las relaciones que hasta hace poco existían entre ambos.

ENTRE CHOFERES

Ramón Astrain Martínez, chofer del auto 33396 vecino de L. Pérez núm. 88, dió cuenta a la policía que transitando por la esquina de República y Varela, el ómnibus núm. 40874, de la empresa La Especial, le dió un corte con grave peligro para los pasajeros, siendo insultado por el chofer que lo manejaba nombrado Leopoldo Vázquez Sigler, al llamarle por ello la atención.

TITULO EXTRAVIADO

Rudesindo Subiela Lago, vecino de Palatino núm. 11, denunció en la Oncena estación, que se le había extraviado su título de chofer núm. 2393 expedido por el Ayuntamiento de la Habana, ignorando si alguna persona se apropió del mismo.

ESTA ENAMORADO

María de J. Alfaro y Flores, de 21 años y vecina de Recreo núm. 9, denunció a la policía, que diariamente es amenazada por el chofer José Manuel Melo, que para en la piquera que está situada en Palatino y M. Gómez, con motivo de no corresponderlo en sus pretensiones amorosas.

HERIDO EN UN CHOQUE

En la Calzada de 10 de Octubre y Montero Sánchez, chocaron el ómnibus 33 de la empresa La Aliada, conducido por Evelio Suárez Machín y el carro de cuatro ruedas 11571, dedicado a la venta de carbón que manejaba Antonio Pacio García. En el accidente sufrió lesiones de carácter leve Juvenal Blanco Mihcor, vecino de 7 núm. 2, que como pasajero viajaba en el referido ómnibus.

AVERIAS A UN AUTO

Daniel Avila Clausell, chofer del auto 36919, vecino de Campanario núm. 131 dió cuenta a la policía, que transitando por la esquina de 10 de Octubre y Tamarindo, el ómnibus 40506, de la empresa Los Pinos, le ocasionó averías a su máquina.

APARECIO EL AUTO

En la calle de Aguiar entre Muralla y Sol el vigilante López encontró abandonado el auto 5895, que en el día de ayer le fué hurtado a su propietario Eduardo Rodríguez Alcoy, siendo remitido al Juez que instruye el sumario.

CON UN TRANVIA

En 10 de Octubre y Tamarindo, chocaron el ómnibus 41963, conducido por Severo Calvo Castillo, de la empresa Mantilla y el tranvía 205, de la línea de Jesús del Monte que manejaba el motorista 3538, Manuel Pérez Pereira.

DESOBEDIENCIA

Enrique Calviño Ramos, chofer del camión 6986, vecino de C. Falso 176, en Guanabacoa, fué acusado de desobediencia por el vigilante León, con motivo de negarse a retirar del paradero de la Víbora donde estorbaba con su vehículo.

CHOQUE EN AGRAMONTE

En la esquina de Agramonte y Brasil, chocaron el auto 45724 y el ómnibus 248, de la empresa Cuba, conducidos respectivamente por Ricardo González Cuervo y Guillermo Salgado Alvarez.

EN PRADO Y NEPTUNO

Chocaron los autos 32852 y 38882, conducidos respectivamente por Bruno García Pérez y Máximo Solano Pando, que se acusaron mutuamente de un delito de imprudencia.

UNA PEDRADA

Isidro García Nogales, dueño de la platería situada en Italia núm. 88, denunció a la policía, que unos individuos que viajaban en un auto cuyo número ignoraba, le arrojaron una piedra, rompiéndole la vidriera daño que apreciaba en la cantidad de 45 pesos.

UNION DE CHOFERES DE CUBA
JUNTA GENERAL ORDINARIA

Se cita por este medio a los asociados de la Unión de Chauffeurs de Cuba para la Junta General Ordinaria, que se llevará a efecto el próximo Martes día 30 del corriente en nuestro local social de Virtudes No. 33, a las nueve de la noche.

Se suplica la más puntual asistencia.
Atentamente,

Pedro García Dosal,
Secretario.

AUTO INCENDIADO

En la esquina de Escobar y Virtudes, se incendió el auto 33970, propiedad de Nicanor Díaz vecino de Escobar número 67, acudiendo el material de incendios que no tuvo necesidad de funcionar. No se pudo apreciar el valor del daño ocasionado por las llamas a dicho vehículo.

F-6 CHAUFFEURS

CHAUFFEUR español 27 años, maneja toda clase máquinas, entiende de mecánica, desea colocarse en casa particular. Tiene buenas referencias, sin pretensiones. F-5007.
F-6 16592 28 Abril

SE DESEA colocar de chauffeur un joven español en casa particular o comercio. Informan: Telf. I-7354. Antonio Cid Rodríguez. F-6 16535 28 Abril

F-10 VARIOS

SE DESEA colocar joven español de criado de mano o portero, sabe servir mesa, a la rusa ó ayudante hotel, sin pretensiones, con buenas referencias. Informan teléfono F-1713.
F-10 16572 27 Abril

FRANCES educado se ofrece de criado de mano y de chauffeur, no hay pretensiones certificados y referencias a satisfacción. Tel. M-9158.
F-10 16590 30 Abril

UN JOVEN español desea colocarse de criado de mano o ayudante chofer, tiene buenas referencias. Informan U-5122.
U H F-10 16611 27 Abril

DESEA COLOCARSE un señor cubano de mediana edad, de portero o sereno, en casa particular, oficina o almacén. También se encarga de cuidar alguna casa o finca de familia, que se embarquen en la temporada de verano. Avisos Telf. X-1229. Tiene personas que lo garanticen.
(F-10) 16564 30 Abril

SE OFRECE NURSE blanca, que habla inglés, sabe manejar también niños, recién nacidos, es muy cariñosa y cumplidora; también hay otra manejadora austriaca que habla español e inglés; las dos tienen muy buenas referencias. Llamen al A-4175. F-10 S-3061 27 Ab.

G AVISO OPORTUNO

G2 OFICIALES

REPUBLICA DE CUBA.—Secretaría de Obras Públicas.—Comisión Local Permanente de Subastas.—OFICIAL.—Anuncio. Habana, 16 de Abril de 1929.—Hasta las 9.30 a. m. del día 31 de Mayo de 1929 se recibirán en este Negociado de Contratos y Suministros de la Secretaría de Obras Públicas situada en las calles de Sol y Aguiar y en las Jefaturas de los Distritos Provinciales, Proposiciones en Pliegos cerrados para la Subasta General del Suministro de "ARENA" con destino a la Secretaría de Obras Públicas y sus Dependencias, durante el Año Fiscal de 1929 a 1930 y entonces se abrirán y leerán públicamente. En este Negociado y en las Jefaturas de los Distritos mencionados se facilitarán Pliegos y demás detalles que se soliciten. **Edelberto Pedro**, Jefe del Negociado de Contratos y Suministros.—Int.
4363 3-ds 24 3-ds 28 Mayo

C-3 AGS. DE COLOCACIONES

AGENCIA Montalvo, la mejor de la capital, con sucursales en España y Jamaica inglesa. Calle 17 esquina F. Teléfono F-4427. Necesito criadas españolas.
UH G-3 S-2720 9 Mayo

AGENCIA "EL SOL"

Ofrecemos cocineros, ayudantes, fregadores criados, camareros, dependientes café, fonda, chauffeurs, criadas, cocinera, manejadoras con referencias. Tel. M-1860.
G-3 16602 27 Abril

G-9 ENSEÑANZA

PROFESORA titular Martí. Srtas. aprendan cortar, coser y sombreros economicen modistería, en poco tiempo aprenden confeccionar clases domicilio y pueblos cercanos, reuniéndose varias. Virtudes 13. M-8375.
G-9 16482 30 Abril

CURSO de Taquigrafía gratis en inglés o español o ambos. Garantizamos que se aprende sólo en un mes de tiempo. Pida informes a la Academia "La Luz" en Milanés y E. Blanchet. Matanzas.
G-9 16599 29 Abril

G10 INTERES GENERAL

SE DESEA saber el domicilio de los cobradores y secretarios de los clubs "Maceo" o "Alfonso Rulet", o el "Comité de Señoras de las Hijas de Martí", perteneciente a la Junta Revolucionaria de New York. Dirigirse a Feliciano Martínez y Martínez, de Egido 111, Habana, Cuba.
(G-10) 16560 28 Abril

H AVISO ESPECIAL

H 3 COMIDAS A DOMICILIO

LLAME al M-1395, si quiere comer sabroso, limpio y abundante, a la criolla y a la española. Condimentado con artículos de primera calidad, siempre variado; sirven las cantinas con mucha puntualidad. 1 persona, 60; dos, $1.00. Tres, $1.40 (H 3) 12585 1o. Mayo

H6 ACCIONES, BONOS, VALORES

SE VENDE la acción de una finca muy próxima a la Habana. Informan en la tintorería Service. Tamarindo 7 teléfono I-1131. También se vende una motocicleta India Lhef. Informan en la misma.
H-6 16306 27 Abril

H-7 DINERO EN HIPOTECAS (Se toma)

PARA TERMINAR casa en pueblo inmediato a la Habana, tomo 2 000, construcción de primera, terreno propio. A-4533. H-7 16160 28 Abril

HIPOTECA. TOMO $2.000 solar casa con jardín, portal, sala, 4 cuartos, comedor, servicios, todo monolítico. Moderna. No corredores. FO-7974.
H-7 15420 27 Abril

TOMO 1a. HIPOTECA

$9 y $11.000

al 7 y 9 0|0, doble garantía. Informes Arrojo, Belascoaín 50. U-6805.
H-7 16488 26 Abril

H-10 MISCELANEA

Juegos de Cuarto y de Comedor

FINOS Y BARATOS

LA ZILIA

SUAREZ 43 y 45. Telf. A-1598.

H-10 E-2033 Alt. 31 Oct.

LINEA HOLANDESA AMERICANA

El magnífico trasatlántico holandés de 7,000 toneladas:

"MAASDAM"

Saldrá fijamente el día 4 de Mayo, para los puertos de:

VIGO, CORUÑA, SANTANDER, BOULOGNE Y ROTTERDAM

Próximas salidas para dichos puertos
Vapor MAASDAM, 4 de Mayo.
Vapor LEERDAM, 25 de Mayo.
Vapor PAARNDAM, 15 de Junio.
Vapor EDAM, 6 de Julio.
Vapor MAASDAM, 27 de Julio.
apor LEERDAM, 17 de Agosto.

VERACRUZ Y TAMPICO

Vapor LEERDAM, 27 de Abril.
Vapor SPAARNDAM, 18 de Mayo.
Vapor EDAM, 8 de Junio.
Vapor MAASDAM, 29 de Junio.
Vapor LEERDAM, 20 de Julio.
El nuevo y lujoso trasatlántico

"STATENDAM"

de 40,000 toneladas de desplazamiento, saldrá en su primer viaje de New York para Plymouth, Boulogne Sur-Mer y Rotterdam:
El día 27 de Abril y después:
El día 1 de Junio.
El día 29 de Junio.
El día 3 de Agosto.

Se expiden en esta Agencia pasajes para dicho servicio

Para más informes, dirigirse a:

R. DUSSAQ S. en C.

Oficios 22, 24 y 26.

Teléfonos A-5639 y M-6278.

KOKOFAT

VAPORES DE TRAVESIA

"COMPAÑIA DEL PACIFICO" MALA REAL INGLESA

El lujosísimo trasatlántico de 25.500 toneladas de desplazamiento.

Con magníficos camarotes de lujo en primera y segunda clase. Espléndida cámara de tercera con dos fumaderos, dos salones de comer, amplias cubiertas de paseo y magníficos camarotes para los señores pasajeros de tercera.

"ORCOMA"

Saldrá fijamente el día 28 de Abril.

VIGO, LA CORUÑA, SANTANDER, LA PALLICE, LA ROCHELLE Y LIVERPOOL

GRAN ESTABILIDAD, COMODIDAD, CONFORT, RAPIDEZ, SEGURIDAD.

PROXIMAS SALIDAS para ESPAÑA, FRANCIA e INGLATERRA

Vapor ORCOMA, el 28 de Abril.
Vapor ORDUÑA, el 2 de Junio.
Vapor OROPESA, el 19 de Junio.
Vapor ORBITA, el 30 de Junio.
Vapor OROYA, el 17 de Julio
Vapor ORCOMA, el 31 de Julio.
Vapor ORITA, el 14 de Agosto.
Vapor ORDUÑA, el 4 de Septiembre
Vapor OROPESA, el 18 de Septiembre.

Para Colón, puertos de PERU y de CHILE y por el Ferrocarril Trasandino a Buenos Aires.

Vapor ESSEQUIBO, el 22 de Abril.
Vapor ORDUÑA, el 25 de Abril.
Vapor OROPESA, el 5 de Mayo.
Vapor ORBITA, el 19 de Mayo.
Vapor EBRO, el 20 de Mayo
Vapor OROYA, el 2 de Junio.
Vapor ORCOMA, el 16 de Junio.
Vapor ESSEQUIBO, el 17 de Junio
Vapor ORITA, el 30 de Junio.
Vapor EBRO, el 15 de Julio.
Vapor ORDUÑA, el 21 de Julio
Vapor OROPESA, el 4 de Agosto.
Vapor ESSEQUIBO, el 12 de Agosto.
Vapor ORBITA, el 18 de Agosto
Vapor OROYA, el 1 de Septiembre.
Vapor EBRO, el 9 de Septiembre.
Vapor ORCOMA, el 15 de Septiembre

Para NEW YORK

Vapor EBRO, el 5 de Mayo
Vapor ESSEQUIBO, el 31 de Mayo.
Vapor EBRO, el 28 de Junio.
Vapor ESSEQUIBO, el 26 de Julio.
Vapor EBRO, el 23 de Agosto
Vapor ESSEQUIBO, el 20 de Septiembre.
Vapor EBRO, el 18 de Octubre.
Vapor ESSEQUIBO, el 15 de Noviembre
Vapor EBRO, el 13 de Diciembre.

Servicio regular para carga y pasajes, con trasbordo en Colón a puertos de Colombia, Ecuador, Costa Rica y Nicaragua, Honduras, Salvador y Guatemala.

DUSSAQ Co. Ltd.

Oficios 30. Telfs. A-6540 y A-7218

"Nos hemos trasladado para los bajos del Centro Asturiano, esquina de Obispo y Monserrate."

VAPORES CORREOS DE LA COMPAÑIA TRASATLANTICA ESPAÑOLA

SERVICIOS REGULARES DE PASAJE, CARGA Y CORRESPONDENCIA

LINEA RAPIDA PARA NEW YORK Y NORTE DE ESPAÑA

PROXIMAS SALIDAS

PARA VERACRUZ (48 horas de viaje)	LINEA PARA NEW YORK, VIGO, CORUÑA, GIJON, SANTANDER Y BILBAO
ALFONSO XIII, febrero..........1	ALFONSO XIII, febrero..........1
CRISTOBAL COLON, febrero....27	CRISTOBAL COLON, marzo.......2
ALFONSO XIII, marzo...........25	ALFONSO XIII, abril..............1
CRISTOBAL COLON, abril.......20	CRISTOBAL COLON, abril........27
ALFONSO XIII, mayo............16	ALFONSO XIII, mayo.............21
CRISTOBAL COLON, junio.......11	CRISTOBAL COLON, junio........18
ALFONSO XIII, julio..............7	ALFONSO XIII, julio..............14

LINEA PARA NUEVA YORK, CADIZ Y BARCELONA

PROXIMAS SALIDAS

MARQUES de COMILLAS, Feb. 2	MANUEL ARNUS, mayo........17
ANTONIO LOPEZ, febrero.......18	ANTONIO LOPEZ, junio.........1
MAGALLANES, febrero...........28	MARQUEZ COMILLAS, junio...12
LEON XIII, marzo.................24	MANUEL CALVO, junio.........28
MANUEL CALVO, abril...........18	MAGALLANES, julio..............8
JUAN S. ELCANO, abril.........21	ANTONIO LOPEZ, Nov..........13

Amplios comedores para pasajeros de tercera clase) servicio por camareros
Excelentes menús con vinos
Estos vapores atracan a los muelles de la Port of Havana Docks Co.
Para más informes, dirigirse a:

MANUEL OTADUY

AGENTE GENERAL

Lonja del Comercio, bajos. Apartado 707. Teléfonos: A-6588 y A-7900

H A B A N A

MISCELANEA

LA MUTUALIDAD VIDRIAL

SEGUNDA CONVOCATORIA

A los efectos del artículo 50 de los Estatutos sociales y no habiéndose podido celebrar por falta de quorum la Junta General que estaba señalada para el día 18 del actual, se cita por este medio en segunda convocatoria para la Junta General Ordinaria que tendrá efecto en el Departamento 315 de la Manzana de Gómez, el día 18 de Mayo a las 4 p. m., con la siguiente orden del día: lectura y aprobación, si procediere, del acta de la sesión anterior. Informe correspondiente al año 1928. Nombramiento de la Comisión de Glosa, Elecciones y Asuntos Generales.

RAFAEL MERCADAL,
Presidente p. s. r.

Muebles Modernos a Plazos Muy Cómodos

Antes de Comprar Visite

"El Palacio de la Moda", a fin de que conozca los modelos más nuevos que se venden a plazos muy cómodos

"El Palacio de la Moda"

ANGELES, 18, entre Estrella y Maloja. Teléfono A-9757

M.E.C.D. 2016

TELEFONOS A-3333 A-1014

ANUNCIOS CLASIFICADOS DEL DIARIO DE LA MARINA

TELEFONOS A-3333 A-1014

VAPORES DE TRAVESIA

COMPAGNIE GENERALE TRASATLANTIQUE

VAPORES CORREOS FRANCESES

Bajo contrato postal con el Gobierno Francés

TODOS LOS VAPORES DE ESTA COMPAÑIA ATRACAN A LOS MUELLES DE SAN FRANCISCO O MACHINA PARA EFECTUAR EL EMBARQUE Y DESEMBARQUE DE PASAJEROS, EQUIPAJES Y MERCANCIAS

PROXIMAS SALIDAS

Para VERACRUZ:

Vapor correo francés "MEXIQUE", saldrá el 3 de Mayo.
" " " "ESPAGNE", saldrá el 3 de Junio.
" " " "CUBA", saldrá el 3 de Julio.
" " " "MEXIQUE", saldrá el 3 de Agosto.

PARA CORUÑA, GIJON, SANTANDER, PLYMOUTH Y EL HAVRE:

Vapor correo francés "MEXIQUE", saldrá el día 15 de Mayo a las 12 del día.

NOTA.—El equipaje de bodega y camarote se recibirá en el muelle de San Francisco o Machina (en donde estará atracado el vapor) solamente el día 14 de Mayo de 8 a 10 de la mañana y de 1 a 4 de la tarde. El equipaje de mano y bultos menores pequeños los podrán llevar los señores pasajeros al momento del embarque el día 15 de Mayo de 8 a 10 de la mañana.

Vapor correo francés "ESPAGNE", saldrá el 15 de Junio.
" " " "CUBA", saldrá el 15 de Julio.
" " " "MEXIQUE", saldrá el 15 de Agosto.

VIAJE EXTRAORDINARIO

del vapor correo francés "MEXIQUE" (antes "Lafayette") que vendrá únicamente a la Habana para salir de este puerto directo para VIGO, CORUÑA, SANTANDER y el HAVRE, el día 30 de JUNIO, a las 12 del día.

SESIONES DE CINEMATOGRAFO DIARIAS EN LOS VAPORES DE ESTA COMPAÑIA, SEGUN CONTRATO CON LA CASA PATHE.

IMPORTANTE

Buena comida a la española.—Camareros y cocineros españoles.

LINEA DE CANARIAS

Para puertos de ISLAS CANARIAS y el HAVRE, saldrá sobre el 15 DE MAYO Y 10 DE JULIO DE 1929.

el espléndido y rápido vapor correo francés "NIAGARA".

Línea de NEW YORK AL HAVRE, PLYMOUTH Y BURDEOS

En esta Agencia se expiden pasajes por esta línea por los lujosos y rápidos trasatlánticos franceses "ILLE DE FRANCE", "PARIS", "FRANCE", "DE GRASSE", "ROCHAMBEAU", etc., etc.

Para más onformes dirigirse a:

ERNEST GAYE

O'Reilly, Número 9. Apartado 1090. Teléfono A-1476.

HABANA

"EMPRESA NAVIERA DE CUBA, S. A."

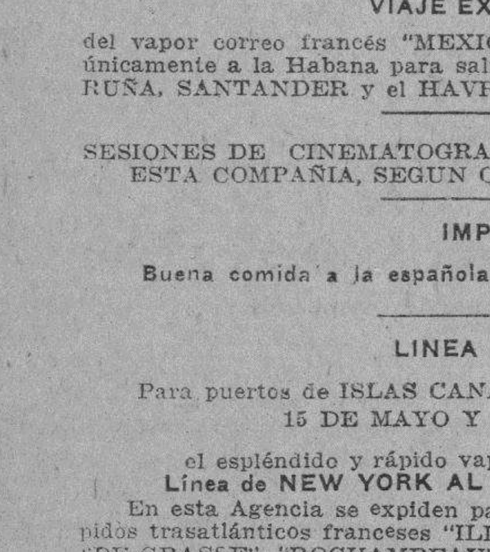

SAN PEDRO NUM. 6.—HABANA.

APARTADO NUMERO 1641

Dirección Telegráfica:

CLAVES EN USO:

TELEFONOS:		"Emprenave"
A-5315.	Información General.	
A-4730.	Departamento de Tráfico.	A. B. C. 4ª. y 5ª Edición.
A-6236.	Pasajes y Fletes.	
A-3966.	Almacén.	Western Unión.
M-3896.	Primer Espigón de Paula.	
A-5634.	Tercer Espigón de Paula.	Watkins and Apendix.

VAPORES EN SERVICIO

Santiago de Cuba, Gibara, Habana, Baracoa, Las Villas, Guantánamo, Julián Alonso, Antolín del Collado, La Fe, Caibarién, Rápido, Cienfuegos, Manzanillo, Joaquín Godoy, Eusebio Coterillo y Jamaica.

PUERTOS DE ESCALA

COSTA NORTE

Caibarién, Nuevitas, Puerto Tarafa, Manatí, (Victoria de las Tunas); Puerto Padre, Chaparra, (Holguín, Velasco y Bocas); Vita, Banes, Mayarí, Antilla, Preston, Sagua de Tánamo, (Cayo Mambí); Baracoa, Guantánamo y Santiago de Cuba.

COSTA SUR

Cienfuegos, Casilda, Tunas de Zaza, Santa Cruz del Sur, Manopla, Guayabal, Manzanillo, Campechuela, Media Luna, Niquero, Ensenada de Mora y Santiago de Cuba.

COSTA NORTE DE VUELTA ABAJO

Bahía Honda, Río Blanco, Berracos, Puerto Esperanza, Santa Lucía, (Minas de Matahambre); Río del Medio, Arroyos de Mantua y La Fe.

PUERTO RICO

San Juan, Ponce, Mayagüez y Aguadilla.

REPUBLICA DOMINICANA

Santo Domingo, San Pedro de Macorís y Puerto Plata.

HAITI

Aux-Cayes y Port au Prince.

JAMAICA

Kingston.

A EUROPA- de NEW YORK

en menos de 6 días

CUNARD Y ANCHOR LINES

LOS FAMOSOS VAPORES

Berengaria - Aquitania - Mauretania

Y Otros Muy Conocidos

FRANCONIA, LACONIA, SAMARIA, SCYTHIA, CARINTHIA. LANCASTRIA, CALIFORNIA, CALEDONIA, CAMERONIA, CARMANIA, CARONIA, TRANSYLVANIA, TUSCANIA, ETC.

A New York y Liverpool

POR EL LUJOSO VAPOR "FRANCONIA"

SALE DE LA HABANA 28 DE MAYO

PARA INFORMES, RESERVACIONES, BOLETOS, ETC., LOS AGENTES GENERALES

MANN, LITTLE CO. OF CUBA, LTD.

O'REILLY 92. TELFS: A-3549 y A-7405. APARTADO 3. HABANA.

Suscríbase al DIARIO DE LA MARINA

Lloyd Norte Aleman

VAPORES CORREOS "YORCK" y "SEYDLITZ"

DE LA HABANA MENSUALMENTE PARA

VIGO, CORUÑA, GIJON, BOULOGNE, BREMEN	MAYO 3 Y 31 JUNIO 28 JULIO 26 Y AGOSTO 23

VIAJES ECONOMICOS

Y CON TODO CONFORT EN CAMARA Y EN LOS ESPLENDIDOS CAMAROTES DE LA TERCERA CLASE. TRASBORDOS PARA CANARIAS Y SURAMERICA.

Boletines directos a todo los países de Europa, Siria y Palestina.

Pronto: "BREMEN" y "EUROPA"

Los más largos, más lujosos y más rápidos trasatlánticos del mundo

PRIMERAS SALIDAS DE NEW-YORK: JULIO 27, AGOSTO 23

NEW YORK — PARIS — LONDRES 5 DIAS

NEW YORK — BREMEN — BERLIN 6 DIAS

A. C. Fabricius y Cía., S. en C.

PARA CAMARA: OBISPO 28.—Teléfono A-3455. PARA TERCERA: AMARGURA 1.—Teléfono M-8066

MISCELANEA

NECESITAMOS 10.000 PERSONAS

que quieran aprovecharse de esta oportunidad para aprender inglés en poco tiempo, con un nuevo, fácil y práctico método. El precio es barato y el éxito bueno. No pierda un momento más y mándenos su nombre y dirección y recibirá pronto interesantes informes gratis. Es un método distinto.

EL INSTITUTO UNIVERSAL (D-56)

128 East 86th. Street, New York City, N.Y.

Restaurant "LA PESCADORA"

CARCEL NUMEROS 5 Y 7. FRENTE AL MAR

RESERVADOS, ENTRADA INDEPENDIENTE

Esta casa, después de haber sido reformada con todos los adelantos y confort que requieren las personas de buen gusto, ofrece hoy a su numerosa clientela, una variación de platos típicos españoles, distribuídos diariamente en la forma siguiente:

ALMUERZO	COMIDA
LUNES	
Patas a la Andaluza	Filete de Pargo Santander
MARTES	
Fabada a la Asturiana	Ragut a la Leonesa
MIERCOLES	
Cocido a la Madrileña	Arroz Paella a la Valenciana
JUEVES	
Bacalao a la Vizcaína	Conejo Estofado Pescador
VIERNES	
Coles a la Catalana	Chilindrón a la Vizcaína
SABADOS	
Caldo Gallego con Lacón	Lechón Asado Mojo Criollo
DOMINGOS	
Bacalao a la Vizcaína.	Arroz con Pollo.

Esta es la especialidad de la casa, además de tener un extenso repertorio de platos confeccionados por un verdadero artista en el arte culinario. Háganos una visita para que se convenza de lo que es, en realidad, este magnífico lugar.

E-1018. A-27.

MATA MOSQUITO

"DULCE HOGAR"

El más maravilloso producto del mundo. Garantizamos su eficacia. Usando este sahumerio podrá dormir tranquilo y evitar enfermedades contagiosas. Pruebe hoy mismo.

30 centavos, 40 centavos, 50 centavos la caja.

"LA FLOR DE TOKIO"

O'REILLY 102

SANATORIO "DR. PEREZ-VENTO"

Enfermedades nerviosas y mentales. Para señoras exclusivamente.

Calle Barreto, número 62, Guanabacoa.

JOYAS DE OCASION a precios baratísimos vendemos un variado surtido de joyas modernas, procedentes de un remate que acabamos de realizar.

LIQUIDAMOS a precios reducidos un inmenso surtido de muebles.

DINERO, lo damos sobre joyas y objetos de arte, con interés módico. — Absoluta reserva.

LOS TRES HERMANOS

Consulado 94 y 96, entre Trocadero y Colón. Telf. A-4775.

M. E-855. 28 Abril

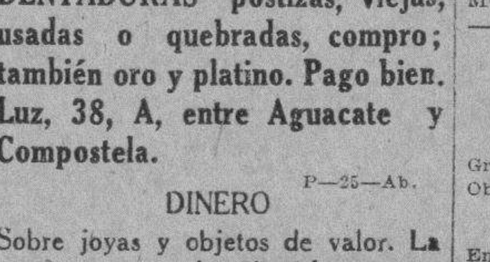

DENTADURAS postizas, viejas, usadas o quebradas, compro; también oro y platino. Pago bien. Luz, 38, A, entre Aguacate y Compostela.

P—25—Ab.

DINERO

Sobre joyas y objetos de valor. La casa que menos interés cobra.

MUEBLES

Tenemos variado surtido. No compre sin ver esta casa. El precio lo pone el cliente.

JOYAS

De ocasión, variado surtido.

"LA PERLA"

Animas 84, casi esquina a Galiano.

MIC. 15911 Mayo 20

BAULES Y MALETAS

Las tenemos de todos tamaños de la mejor calidad, nuevos y usados, que realizamos durante este mes no compre sin ver nuestros precios.

JOYAS, MUEBLES Y ROPAS

Las liquidamos con el 50 0|0 de rebaja, no compre ni venda sin ver nuestra oferta, las compramos y empeñamos con módico interés, mucha reserva.

LA COMPETIDORA

Avelino G. Arango S. en C. Gloria e Indio. Teléfono A-6827.

Misc. E-986 indf. 20 Ab.

GRATIS

Informaciones, Matrimonios, Nacimientos, Ciudadanías y cuanto sea materia del Registro Civil. DIVORCIOS en plazos cómodos.—GABRIEL ROSA, Ex-Oficial del Registro Civil del Norte de la Habana.—Carlos III núm. 8 Teléfono U-1306. Mercurio. E-826. My. 6.

AVISO AL PUBLICO HABANERO

Gran Panadería y Dulcería "La Fama" Obrapía 75. entre Villegas y Aguacate. Teléfono A-3546.

En esta casa encontrarán todo lo concerniente al ramo. Se sirven fiestas, se hacen encargos de toda clase de pastelería, empanadas de carne de puerco, bocaditos cubanos, especialidad en keik de todas clases y tamaños, galleticas y palitroques de huevo coscorrones sin huevo, pan y galleta negros para los diabéticos por procedimiento de un facultativo alemán, panecitos de Viena para mesa de fiestas de familia, especialidad en caprichos y en galleticas chiquitas de manteca. Los sábados y domingos, pastelería de fruta al estilo de la "Mallorquina" de Madrid.

Nota: El pan de esta casa está elaborado con todo aseo y limpieza; porque la barra de pan que está cincuenta minutos en el horno a cuatrocientos grados de calor sale esterilizada de todo microbio de contacto humano, por tanto no puede ser más higiénico todo pan.

Misc. E-1009 26 Abril

MISCELANEA

DEPARTAMENTO DE COLCHONETAS, COLCHONES, COJINES, ETC.

Nuestro Departamento de colchones, colchonetas, alfombras, mosquiteros, cojines, etc., etc., presenta el surtido más completo de estos artículos.

Colchones y colchonetas, en todos los tamaños y calidades, desde $1.80, cojines de seda desde $4.00, cestos de mimbre desde $4.00.

Mosquiteros para cama de una persona desde $2.00.

Mosquiteros con su aparato, a $6.50.

Colchones y colchonetas para niños en todas las calidades y precios. Mosquiteros desde $1.50.

También hemos recibido cojines de piel, en formas y colores variados, muy de moda para adorno y para automóvil, gabinetes y oficinas.

Edredones de seda en colores enteros y floreados.

Todos estos artículos pueden verse en el mismo departamento de colchones, colchonetas, etc.

EL ENCANTO

E-958 Indf. 1 Mayo

ACADEMIA DE MUSICA "MARIA ADAY"

Ave. de la República 309, bajos

PROFESORADO COMPETENTE

E 812 Mayo 3

"BROMO NEURALGINA"

Infalible contra los dolores. Jaquecas, neuralgias, insomnio, etc. Precio del sobre: cinco centavos. De venta en Farmacias y Droguerías.

E-833 30 Abril

DIRECTORIO PROFESIONAL

ABOGADOS Y NOTARIOS

DR. FELIPE RIVERO Y ALONSO

Abogado y Notario

Abogado Consultor y Notario de la Asociación de Detallistas de la Habana. Notario de los Centros "Asturiano", "Balear" y "Cafés".

ESTUDIO DE ABOGADO DE LOS DOCTORES

Felipe Rivero y Alonso, Manuel F. de Cinca, Ricardo Elizalde e Hidalgo-Gato, Angel Radillo y Gancedo, Rafael de Zéndegui y Carbonell

Procurador: Urbano E. Gómez Cádiz. Chacón 25, bajos Edificio de la Asociación de Detallistas de la Habana. Teléfonos M-1472 y A-8142. Cable: Rizenca. E-2097 Indf. Oct.

DR. MANUEL ARANDA MUÑOZ

Abogado.

Asuntos hipotecarios, herencias, toda clase de asuntos civiles. Mercaderes número 9. Departamento 3. Teléfono M-6173.

E-1779 Indf. 1 Ag.

SAUL SAENZ DE CALAHORRA

ABOGADO

ANTONIO FERNANDEZ TOSCANO

PROCURADOR

Se hace cargo de toda clase de asuntos judiciales, tanto civiles como criminales y del cobro de cuentas atrasadas Bufete: Aguiar No. 43, bajos, entre Empedrado y Tejadillo. Teléfono A-5024. E-126 Indf. 1 Enero

DR. OSCAR G. EDREIRA

ABOGADO

Reclamación de indemnización por accidentes del trabajo Jubilaciones, Pensiones, Divorcios. Cobro de cuentas atrasadas. Asuntos Civiles y Contencioso-Administrativos O'Reilly 87, por Villegas. Telf. A-1582. E-645 18 Abril.

DOCTORES EN MEDICINA Y CIRUGIA

DR. JOSE J. CHALONS

Médico Cirujano

DIRECTOR DE LA CASA DE SALUD "LA PURISIMA CONCEPCION" JEFE DE CLINICA DEL HOSPITAL "LAS ANIMAS"

Enfermedades infecciosas, sifilíticas y venéreas. Rayo 2, altos, esquina a San Rafael Consultas de 3 a 5. Telf. M-2655. E-459 19 Marzo

DR. H. FERNANDEZ AGUIRRE

TUBERCULOSIS

ESPECIALISTA DEL HOSPITAL DE PARIS.—MEDICO DE LA ASOCIACION DE DEPENDIENTES

Cura radical de la tuberculosis; ganglionar-osea-orticular, testicular, etc., por la vacuno-terapia vandremer Consultas de una a tres p. m. Campanario 10, altos. Teléfonos M-1181 y M-1481. E-452 16 Marzo

DR. JOSE A. TABOADELA

Medicina interna en general. Especialmente vías digestivas y nutrición en niños y adultos. Planes especiales de alimentación. Obesidad. Enflaquecimiento. Anemia. Diabetes. Artritismo. Tratamientos muy eficaces de las colitis y algunas formas de apendicitis. Tratamiento de las afecciones nerviosas. Neurastenia, Histerismo, Insomnio, etc., con los recursos más modernos y eficaces. Lunes, miércoles y viernes de 2 a 4. Reina 120. Gratis: Miércoles de 1 a 2. E-796 3 Mayo

DR. MANUEL LOPEZ PRADES

MEDICO CIRUJANO

De las Facultades de Madrid y la Habana. Con treinta y ocho años de práctica profesional. Enfermedades de la sangre, Pecho, Señoras y Niños. Partos. Tratamiento Especial Curativo de las Afecciones Genitales de la mujer. Consultas diarias de 1 a 4. Gratis martes y viernes. Lagunas 63, bajos. Telf. A-0226. Habana. E-837 10 Mayo

DR. BIENVENIDO GIROUD LESCANO

Medicina interna, sistema nervioso, cerebro y pulmón. Tratamiento de la tuberculosis con la sacocricina combinación. Rayos X Radiografía electroterapia tratamiento del bocio sin operación. Consultas de 3 a 5. Infanta 75 letra F. Teléfonos M-3014 y U-2064. E-1830 Indf. 1 Ag.

DR. FELIX PAGES

CIRUJANO DE LA QUINTA DE DEPENDIENTES

CIRUJIA EN GENERAL

ESPECIALMENTE CIRUGIA ABDOMINAL, ESTOMAGO, INTESTINOS, HIGADO Y APARATO GENITAL DE SRAS. Consultas: Lunes, Miércoles y Viernes, de 3 a 5 Domicilio: D No. 200, entre 21 y 23, Vedado. Teléfono F-4483. E-1783 Indf. 1 Ag.

Dr. Manuel González Alvarez

CIRUJANO DE LA ASOCIACION DE DEPENDIENTES

CIRUGIA EN GENERAL

Consultas de 3 a 5. Martes, Jueves y Sábados. Campanario 59, entre Neptuno y Concordia. Teléfono A-9102. Residencia particular: calle 9 número 83, entre F y G, Vedado. Teléfono F-2441. E-1792 Indf. 1 Ag.

DR J. LYON

De la Facultad de París. Especialidad en la curación radical de las hemorroides sin operación. Consultas de 1 a 3 p. m. diarias. San Nicolás 28, altos, entre Animas y Lagunas. E-1812 Indf. 1 Ag.

DR. VALENTIN GARCIA

Medicina Interna.

Reina 104, bajos. Teléfonos. A-3486—I-1640.

E-562 3 Abril

DR. RICARDO ALBALADEJO

Especialista en vías urinarias. Tratamiento especial para la blenorragia, impotencia y reumatismo. Electricidad Médica y Rayos X. Prado 62, esquina a Colón. Consultas de 8 a 12 a. m. y de 1 a 5 p. m. Teléfono A-3344. E-1787 Indf. 2 Ag.

DR. CELIO R. LENDIAN

Consultas todos los días hábiles de 3 a 6 p. m. Medicina interna especialmente del corazón y de los pulmones. Partos y enfermedades de niños. Calle 4 esquina a 11, número 15, Vedado. Telf. F-3869.

DR. A. MARTH ARANGO

ENFERMEDADES DE LA PIEL. SIFILIS Y VENEREAS

Consultas de 11 a. m. a 1 p. m. y de 1 a 7 p. m. Horas especiales previo aviso. Marina 56, esquina a Vapor. Telf. U-4023. E-2300 Indf. 3 Nov.

DR. RAMON ASCANIO

Cirujano y Sub-Director del Hospital Calixto García. Cirugía y Enfermedades de Señoras. Consultas de 3 a 5 p. m. Martes, miércoles, viernes, sábados. 23 número 183, entre H e I, Vedado. Telf. F-2618. E-1586 Indf.

DR. JOSE VARELA ZEQUEIRA

Profesor de Anatomía de la Universidad. Cirujano Jefe de la Asociación Cubana de Beneficencia. Cirugía en general. Especialidad: Cirugía de la mujer. Consultas de 4 a 5. Gervasio 126, entre San Rafael y San José Teléfono U-5410. E-348 Indf. 1 Feb.

DR. RODRIGUEZ CUELLAR

Tratamientos modernos de las enfermedades nerviosas, broncopulmonares, matriz y secretas en general. Aplicación de los últimos métodos de actinoterapia, sero-vacunas e inyecciones de oro, endovenosas para la tuberculosis. Tratamientos científicos rápidos para las enfermedades del estómago corazón, riñones y sangre. De 12 a 2. Reconocimientos: 5 pesos. Consulta: $2.00. Gratis: de 3 a 4. Telf. A-7820 Campanario 197, (entre Figuras y Concepción de la Valla. E-1199 2 Julio.

DR. GUILLERMO LOPEZ ROVIROSA

Enfermedades de las Glándulas Internas, Nutrición, Nerviosas y Mentales. Debilidad sexual, pérdidas, impotencias. Niños anormales atrasados, raquíticos. Bocios. Afecciones de la piel y de la sangre. Dispepsia. Colitis, Vías respiratorias, Rayos Ultravioletas aplicados al tratamiento de las afecciones de la piel, acne, etc., caída del cabello, calvicie, raquitismo, anemias etc. Electroterapia, corrientes D'Arsonvalización, diatermia, extirpación de verrugas, etc. San Lázaro 331, entre Infanta y Basarrate, de 5 a 7 p. m. Domingos de 4 a 5. Telf. U-3221. Consultas por correspondencia: $6.00. Giro postal. E-1873 Indf. 7 Ag.

DR. J. M. VERDUGO

DE LA FACULTAD Y HOSPITALES AMERICANOS Y PARIS

Estómago e Intestinos.

Tratamiento eficaz de la úlcera estomacal y duodenal y de la colitis en cualquiera de sus períodos. Hígado y afecciones biliares. Enfermedades de la nutrición. Consultas de 1 a 3. Horas especiales previo aviso. Prado 60, bajos. Teléfono A-4425. E-1060 Indf. 1 Mar.

"POLICLINICA HABANA"

Suárez 32. Teléfono M-6233.

DR. GUILLERMO LEON

Director Facultativo

De Medicina y cirugía en general. Especialista para cada enfermedad Consultas de 1 a 5 de la tarde y de 8 a 9 de la noche. Consultas especiales dos pesos. Reconocimientos $2.00. Enfermedades de señoras y niños. Garganta, nariz y oídos, (OJOS). Enfermedades nerviosas, estómago; corazón y pulmones, vías urinarias, enfermedades de la piel, blenorragia y sífilis, inyecciones intravenosas para el asma, reumatismo, tuberculosis, obesidad partos, hemorroides, diabetes y enfermedades mentales etc. Análisis en general. Rayos X, masajes y corrientes eléctricas. Los tratamientos y sus pagos a plazos. Telf. M-6233. E-1810 Indf. 1 Ag.

Dr. Alberto S. de Bustamante

Profesor de Obstetricia, por oposición. Especialidad: Partos y enfermedades de señoras. Consultas los lunes y viernes de 1 a 3. Clínica Bustamante y Núñez. Teléfono F-3057. Domicilio: 15 entre J y K Vedado. Teléfono F-1862.

CLINICA BUSTAMANTE

J y 13, Vedado. Cirugía general y especial. Partos, Rayos X y Laboratorio. Teléfono F-1134. E-1777 Indf. 1 Ag.

DR. GOMEZ DE ROSAS

Cirujano Director de la Policlínica Nacional. Enfermedades de señoras, estómago, vías biliares y cirugía general. Consultas de 3 a 5. Cerro 551. Teléfono A-2560. E-469 Indf. 16 Feb.

F. GARCIA CAÑIZARES

Catedrático Titular de la Universidad. Director Facultativo del Centro Balear. Médico de Visita del Hospital de Paula. Medicina general. Especialista en enfermedades venéreas, sífilis y de la piel. Gral. Aranguren (Campanario) número 119. Consultas: lunes, miércoles y viernes, de 3 a 5. No hace visitas a domicilio. E-472 Indf. 7 Mayo

POLICLINICA INTERNACIONAL

Lealtad 143, entre Salud y Dragones. Teléfono A-0344. Director: David Cabarrocas. Médico Cirujano. Rayos X entregando la plancha: $3.00 y $6.00; Análisis Orina Parcial: $1.00; Análisis Orina Completo: $2.00; Análisis de Sangre, Exudado. Heces Fecales. Esputos etc. $3.00. Consultas de 10 a. m. a 6 p. m. Sábados, días de fiesta y Duelo Nacional, de 10 a. m. a 12 m. Consultas Rayos X gratis todos los días. Consulta con inyección: $0.50; Turno Especial: $1.00; Visita del Médico de guardia: $2.00; Hora Especial: $3.00; Consulta para seguir tratamiento en su domicilio por 15 días: 3 pesos, con obsequio del patente necesario. Obsequio de patentes a los pobres. E-2322 Indf. 1 Nov.

CORPORACION CLINICA

LUZ 44. TELEFONO A-0549, ENTRE AGUACATE Y COMPOSTELA. AGRUPACION DE MEDICOS CIRUJANOS Y ESPECIALISTAS SE TRATAN TODAS LAS ENFERMEDADES

ANALISIS, inyecciones, medicina y cirugía general. ALMORRANAS: curadas radicalmente SIN OPERACION. Especialistas de señoras y niños. (OCULISTAS). BLENORRAGIAS, IMPOTENCIA, SIFILIS Y DEMAS ENFERMEDADES.

RECONOCIMIENTOS con aparatos con la consulta: $2.00; RAYOS X, desde $5.00. PARTOS desde $10.00; RAYOS Ultra Violetas, corrientes, masajes etc. Medicinales, RADIUM, operaciones y otros tratamientos. Precios BARATOS. (CONVENCIONALES). Horas: 1 a 5 TARDE y 7 a 9 NOCHE. TATUAJES, VERRUGAS, MANCHAS ETC. son QUITADAS. Enfermedades nerviosas y mentales. E-1024 Indf. 24 Mayo

DR. GONZALO PEDROSO

CIRUJANO DEL HOSPITAL MUNICIPAL DE EMERGENCIAS

Especialista en vías urinarias y enfermedades venéreas. Cistoscopia y Cateterismo de los uréteres. Cirugía de Vías Urinarias. Consultas de 10 a 12 y de 3 a 5 p. m. en la calle de Avenida de la República 254. E-1728 Indf. 1 Ag.

DR. PEDRO A. BOSCH

Medicina y Cirugía, con preferencia partos, enfermedades de niños, del pecho y sangre. Consultas de 2 a 4. Aguiar 11. Telf. A-6488. E-762 Indf. 1 Ab.

DR. PEDRO MONTALVO

Medicina general con preferencia en enfermedades del estómago, intestinos y del pecho. Aplicación de Diatermia y Luz Ultravioleta. Consultas de 2 a 4 en Belascoaín 79. Teléfono U-5050. Sábados de 1 a 12. Avisos e información en el F-1972. E-792 2 Junio

DR. J. B. RUIZ

Catedrático de la Universidad. De los Hospitales de Filadelfia, New York y Calixto García. Especialista en vías urinarias y enfermedades venéreas. Exámenes Uretroscópicos y Cistoscópicos. San Lázaro 221-C, de 1 a 3. Telf. U-6351. Para pobres de 10 a 12. E-928 Indf. 1 My.

Dr. Francisco Javier de Velasco

Afecciones del corazón, pulmones, estómago e intestinos. Consultas los días laborables de 12 a 2. Horas especiales previo aviso. Salud 34. Telf. A-5418. E-1784 Indf. 1 Ag.

DOCTOR S. PICAZA

De los Hospitales de París y New York

Enfermedades del estómago, intestinos e hígado. Tratamiento eficaz de la colitis y afecciones biliares. Horas: de 2 a 4 y convencional, previo aviso. San Lázaro, 246. Telf. F-4918 E-1867 Indf. 7 Ag.

DR. PABLO RONQUILLO

Vías Urinarias, Piel y Sífilis. Gonorrea, Reumatismo blenorrágico, Impotencia, Neurastenia Genital, Riñón, Vejiga, Próstata. Reconocimientos pagos. Consultas diarias de 1 a 3 p. m. Pobres: lunes y jueves. San Rafael No. 102. Telf. U-1680. E-2304 3 Dbre.

ANALISIS DE ORINA

Completo dos pesos. Prado 62 esquina a Colón. Laboratorio Clínico Químico del Dr. Ricardo Albaladejo. Telf. A-3344. E-1788 Indf. 1 Ag.

DR. ANTONIO M. CASTILLO

Médico clínico, de 4 a 6. Primera consulta: diez pesos. Egido 31. Telf. A-1558. E-57 7 Febrero

DR. A. G. CASARIEGO

Catedrático de la Facultad de Medicina, de los hospitales de París, New York, Calixto García y Clínica Covadonga. Especialista en enfermedades de los aparatos urinario y genital (hombres y mujeres). Consultas de 2 a 6. Neptuno 125, bajos. E-2080 Indf.

DR. SANTIAGO VERDEJA NEYRA

CIRUJANO ESPECIALISTA EN ENFERMEDADES DE SEÑORAS DEL HOSPITAL NACIONAL "CALIXTO GARCIA"

Consultas de 1 a 3, en Trocadero 16, los lunes, miércoles y viernes. Servicios gratis para los pobres en la Sala "Weiss" de dicho Hospital, de 9 a 10 a. m. E-573 Indf. 12 Marzo

DR. MANUEL VIAMONTE

Catedrático Auxiliar de Radiología y Fisioterapia de la Universidad. RADIOLOGO DE LA QUINTA "COVADONGA"

Concordia 64-A, esquina a Lealtad Teléfono A-6698. De 9 a 10 a. m. y de 1 a 5 p. m. Rayos X. Radium. Radioterapia Profunda Luz Ultravioleta y Electricidad Médica. E-1900 Indf. 19 Ag.

DR. GERMAN ARGUELLES

Especialista en enfermedades del aparato digestivo, con práctica en las principales clínicas de París, Berlín y Madrid. Gabinete: Velázquez número 27 (primero), Madrid.

E-649 19 Junio

DR. JULIO FERNANDEZ

MEDICINA INFANTIL

Consultas: Lunes, miércoles y viernes, de 2 a 4. San José y Marqués González, altos. Teléfono U-2451. Habana. E-269 Indf. 1 Feb.

HEMORROIDES

Curadas sin operación, radical procedimiento, pronto alivio y curación pudiendo el enfermo seguir sus ocupaciones diarias y sin dolor. Consultas de 1 a 5 de la tarde. Suárez 32, Policlínica P. Teléfono M-6223. E-1810 Indf. 1 Ag.

DR. ADOLFO REYES

ESTOMAGO E INTESTINOS EXCLUSIVAMENTE

Avisa a sus antiguos clientes que establecido nuevamente en su casa, Lamparilla 74, altos, pueden consultarlo de 9 a 11 a. m. y de 3 a 5 p. m. E-759 25 Abril

DR. GONZALO AROSTEGUI

Médico de la Casa de Beneficencia y Maternidad Especialista en las enfermedades de los niños. Médicas y quirúrgicas. Consultas de 12 a 2. Calle 11 entre K y L, Vedado Teléfono F-4233

DR. CARLOS ENSEÑAT

ANESTESISTA

Especialmente ETILENO Hospital "Calixto García" San Lázaro 364. U-3423.

E-582 8 Abril

DR. MANUEL GALIGARCIA

Enfermedades Nerviosas y Mentales

Especialista de la Asociación Canaria. Médico de Visita de los Servicios de Nerviosos y P. Enagenados del Hospital Calixto García. Ayudante de la Facultad de Medicina. Consultas: $6 00. De 3 a 5 diarias. J. 211, bajos, entre 21 y 23, Vedado Teléfonos F-2775 y F-5885. Sanatorio para tratamientos. Real 68, Arroyo Naranjo Informes en la consulta. E-1790 Indf

Dr. Alfonso E. Milla Solsona

CURA RAPIDA DEL FLUJO

Especialista Enfermedades Señoras. Servicio de Enfermeras. Tratamiento médico. Enfermedades: útero (matriz), ovarios y trompas. Consultas: Martes, jueves y sábados. De tres a seis. Pobres: miércoles y viernes. San Rafael 102. Telf. U-1680. E-626 Indf. 23 Mayo

DR. ALFONSO SANCHEZ

Especialista de los Hospitales Necker y Lariboisiere de París. Vías Urinarias y enfermedades venéreas. Cirugía, Rayos X. Consultas de 1 a 5. Virtudes 88. Teléfono A-2008. English Spoken. On parle français. E-433 11 Marzo

CIRUJANOS DENTISTAS

DR. VALDES MOLINA

CIRUJANO DENTISTA

San Lázaro 205 (bajos) esquina a Escobar. Teléfono A-8583. Dentaduras de 15 a 30 pesos. Trabajos se garantizan. Consultas de 8 a. m. a 5 p. m. Los domingos hasta las 12 m. E-1885 Indf. 1 Ag.

DR. SALVADOR VIETA Y MORE CIRUJANO DENTISTA

Curaciones rápidas de todas las afecciones de la boca por procedimientos modernos, especialidad en piorrea, abcesos y curaciones de todos los dientes, muelas y raíces desahuciadas, evitando las extracciones. Haciéndose cargo además de todos los trabajos concernientes a su profesión. Consultas y operaciones de 2 a 5. Calle 9 esquina a I, altos, Vedado. Teléfono F-4677.

E-1773 Indf. 21 Ag.

CLINICA DENTAL DEL DOCTOR J. M. GATELL

Médico y Dentista

Monte 226, al lado de Belascoaín Montada a la altura de las mejores de América y Europa, cuenta con los mejores aparatos y sus especialidades en puentes y coronas de oro 22 kilates. Dentaduras postizas, último sistema; las extracciones por anestesia local garantizan no tener complicaciones y son sin dolor. Hora fija si lo desea el cliente. Trabajos rápidos y garantizados. Los pagos en plazos cómodos. Consultas desde las 8 de la mañana hasta las 8 de la noche. El doctor Gatell atiende personalmente a sus clientes y no tiene sucursales ni dentistas a domicilio. E-213 Indf. E-24.

Dr. J. A. Hernández Ibáñez

CIRUJANO UROLOGO DE LA ASOCIACION DE DEPENDIENTES

ENFERMEDADES VENEREAS, VIAS URINARIAS ENDOSCOPIA Y CIRUJIA DE LAS VIAS URINARIAS

Consultas: Neptuno número 78, esquina a Manrique. De 11 a. m. a 1 p. m. y de 4 a 5 p. m. Telf. A-5469. Habana. E-1804 Indf. 1 Ag.

DR. ABELARDO LABRADOR

Consultas gratis para pobres de 8 a 11 de la mañana. Pagas de 3 a 6 p. m. Angeles 3, entre Reina y Estrella. Teléfonos A-6801 y U-2256. Especialidad en enfermedades de señoras, flujos crónicos, metritis etc. Partos, venéreo y sífilis, blenorragias, enfermedades del corazón y riñones diabetes, reumatismo crónico, enblanquecimiento. Tratamientos especiales por inyecciones neosalvalsán, etc. Se hacen radiografías a precios módicos. E-52 Indf. 10 My.

DR. VALENTIN GARCIA

Medicina Interna.

Reina 104, bajos. Teléfonos A-3486—I-1640.

E-862 Indf. 4 Abril

DR. E. PERDOMO

Vías Urinarias, estrechez de la orina venéreo, hidrocele, sífilis, impotencia. Calle D y 11. Vedado. De 1 a 4. Telf. F-4822.

DR. HERNANDO SEGUI

Garganta, Naríz y Oídos

Prado, 38. De 12 a 3.

E-210 Indf. 11 Feb.

DOCTOR FLORES

EZCEMAS, ALMORRANAS

Ezcemas por antiguos que sean, se garantiza su curación por un procedimiento especial. Inyecciones Intravenosas para Reumatismo, Raquitismo, Linfangitis, Dispepsias y Blenorragia. Neurastenia por el procedimiento del doctor Monin. Electricidad Médica para Parálisis y Nerviosismo. Estrechez uretral y sífilis, curación garantizada. Almorranas: son curadas sin operación ni dolor, pudiendo el enfermo continuar sus trabajos diarios. Análisis orina: 2 y 3 pesos, completo. Impotencia. Curaciones por contrato. Análisis: Sangre, Esputos, Heces Fecales. Consultas diarias de 9 a 12 mañana y 9 a 10 noche. Acosta 64. Telf. M-1658. E-363 Indf. 1 Febrero

ENFERMEDADES SECRETAS

Antiguas, mal curadas y prostatitis, impotencia, esterilidad. Curaciones garantizadas en pocos días, sistema nuevo alemán. Dr. Jorge Winkelmaun, especialista alemán, 30 años de experiencia. Manrique 5-A, a todas horas. E-1797 Indf. 17 Ag.

DR. ANTONIO PITA

MEDICO CIRUJANO

Nuevo tratamiento en enfermedades nerviosas y crónicas por la Fisioterapia, contando con la mejor instalación de electricidad médica. Rayos X, Ultravioleta, sala diagnóstica, laboratorio, gran sala de Hidroterapia con baños rusos, turcos, luz, sulfurosos, duchas alternas, piscina natación, gimnasia, asistida por expertos. San Lázaro 45, de 2 a 4 p. m. E-174 Indf. E-11.

DR. IGNACIO CALVO

PROTOLOGO

Cirugía especial del recto. Tratamiento médico de las hemorroides. Rectos-copia, sigmodoscopia. Carlos Tercero 209, esquina a Franco. Teléfono U-2266. De 3 a 5. E-430 Indf. 14 Feb.

LEPRA

Los médicos y personas interesadas que deseen conocer el nuevo libro del Dr. López Rovirosa, exponiendo la técnica de su ventajoso Nuevo Tratamiento contra la Lepra, pueden solicitarlo por correo en carta a dicho doctor, a San Lázaro 331, Habana. E-305 Indf. 4 Ab.

DR. OROSMAN LOPEZ

PROFESOR TITULAR DE ORTODONCIA DE LA UNIVERSIDAD

—Y—

DRA. MANUELA LOPEZ

Especialista en corregir defectos de posición en los dientes de niños y adultos. Procedimientos nuevos. 17 número 451 (altos), entre 8 y 10, Vedado. Telf. F-3212. Consultas de 8 a 4 p. m. E-623 Indf. 1 Marzo

DR. GUERRERO DELANGEL

DENTISTA MEXICANO

Técnica especial para extracciones. Facilidades en el pago. Horas de consultas: de 8 a.m. a 8 p. m. A los empleados del comercio, horas especiales para la noche. Trocadero 65-B, frente al café "El Día". Teléfono M-6395.

DR. J. HERNANDEZ CALZADILLA

Cirujano Dentista

Especialista en extracciones sin dolor ni peligro en niños y señoras en estado, con anestesia local o gas. Cura completa de dientes flojos y piorrea alveolar. Puentes y planchas de todas clases modernas sin encías. Trabajos de ortodoncia. Arreglo puentes, planchas partidas, faltas de dientes dejándolas nuevas. Consultas diarias hasta las 10 de la noche. Reina 70, bajos. Teléfono A-7537. E-1817 Indf. 1 Ag.

Dr. Armando Roig y Palenzuela

MEDICO Y DENTISTA DE LA ASOCIACION "NTRA. SEÑORA DEL CARMEN" MEDICO DEL "DISPENSARIO TAMAYO"

Consultas de 2 a 6. Plácido 49, altos. Teléfonos M-8002, I-2592. E-948 Indf. 1 Ab.

DR. MONTAÑO

Cirujano Dentista. Especialidad Prótesis. Laureado con Medalla de Oro en el 1er. Congreso Dental de Cuba. Consultas de 9 a 12 y 1 a 8. Industria 100, altos. Teléfono A-8878. E-566 9 Abril

OCULISTAS

DR. MARTINEZ FERRER

Enfermedades de los ojos. Calle A, 194 (entre 21 y 23). Vedado. Consultas de 2 a 4. Teléfono F-3474. E-526 Indf. 27 Febrero

DR. C. E. FINLAY F. A. C. S.

PROFESOR DE OFTAMOLOGIA

Especialista en enfermedades de los Ojos y de los Oídos. Calle 23 No. 246, altos, entre Baños y F. Vedado. Telf. F-1178. Consultas de 11 a 12 y de 3 a 4 y por convenio previo. E-1807 Indf. 1 Ag.

DR. JOSE ALFONSO

OCULISTA

Garganta, nariz y oídos. Consultas de 1 a 4. Máximo Gómez 386. Telf. M-2330. E-1763 Indf. 1 Ag.

DR. HORACIO FERRER

ESPECIALISTA DE LAS ENFERMEDADES DE LOS OJOS

Consultas de 2 a 5 de la tarde. Consultas por la mañana a horas previamente concedidas. Ave. Wilson y L, Vedado. Teléfono F-4891. E-1780 Indf. 1 Ag.

DR. ALIPIO C. PORTOCARRERO

OCULISTA

GARGANTA, NARIZ Y OIDOS

Consultas de 12 a 4. San Nicolás No. 52. Habana. Telf. A-8627. E-1795.

COMADRONAS FACULTATIVAS

MARIA NUÑEZ MORAN

Facultativa en partos, comadrona del Centro Balear. Consultas y reconocimientos gratis para asociadas y particulares en su gabinete, Lealtad 145-A, bajos, entre Reina y Salud, de 2 a 3 p. m. días laborables. Telf. M-1615. E-2585 Indf. 15 Dic.

JUANA PUIG

COMADRONA

Especialidad en Partos y reconocimientos. Consultas gratis. Marqués González 35, bajos, entre Pocito y J. Peregrino. Teléfono U-4543. E-982 4 Mayo.

EDELMIRA MATARREDONA

COMADRONA

Facultativa en Partos, Universidades Madrid y Habana, últimos procedimientos científicos; inyecciones a domicilio. Consultas de 2 a 7. Telf. A-8248. Lagunas 1, bajos, esquina Galiano. E-813 19 Ab.

M.E.C.D. 2016

TELEFONOS A-3333 A-1014

ANUNCIOS CLASIFICADOS DEL DIARIO DE LA MARINA

TELEFONOS A-3333 A-1014

CONSUELO RUDA DE RODRIGUEZ

Comadrona

Con muchos años de práctica, los últimos procedimientos obstétricos. Asistencia de partos en su casa. Precios módicos. Consultas de 9 a 11 a.m. Marqués González, 64 (bajos. Teléfono U-5824.
E-641 Indf. 19 Mzo.

GIROS DE LETRAS

ZALDO Y COMPAÑIA

Cuba Números 76 y 78

Hacen giros de todas clases sobre todas las ciudades de España y sus pertenencias. Se reciben depósitos en cuenta corriente. Hacen pagos por cable, giran letras a corta y larga vista y dan cartas de crédito sobre Londres, París, Madrid, Barcelona y Nueva York, New Orleans, Filadelfia y demás capitales y ciudades de los Estados Unidos, Méjico y Europa, así como todos los pueblos.
E-1746 Indf. 1 Ag.

J. BALCELLS Y CIA.

S. EN C.

San Ignacio Número 33.

Hacen pagos por el cable y giran letras sobre New York, Londres, París y sobre todas las capitales de España, Islas Baleares y Canarias. Agentes de la Compañía Inglesa de Seguros contra incendios "The Royal". Administración de Bienes.
E-1742 Indf. 1 Ag.

N. GELATS Y COMPAÑIA

106, Aguiar 108, esquina a Amargura. Hace pagos por el cable. Facilita cartas de crédito y giran pago por cable; giran letras a corta y larga vista sobre todas las capitales y ciudades importantes de los Estados Unidos, México y Europa, así como sobre todos los pueblos de España, Londres, París, Hamburgo, Madrid y Barcelona.

CAJAS RESERVADAS

Las tenemos en nuestra bóveda, construidas con todos los adelantos modernos y las alquilamos para guardar valores de los interesados. En esta oficina daremos todos los detalles que se deseen.

N. GELATS Y COMPAÑIA
BANQUEROS
E-324 Indf. 1 Feb.

A ALQUILER CASAS

A-1.—Habana.
A-2.—Vedado.
A-3.—Cerro.
A-4.—Jesús del Monte.
A-5.—Víbora y Arroyo Apolo
A-6.—Luyanó.
A-7.—Regla y Guanabacoa.
A-8.—Marianao.
A-9.—Diversos lugares.
A-10.—Casas de apartamentos.

A1. Habana

CARLOS III NUMERO 181

Casa de esquina a 20 metros sobre el nivel del mar, compuesta de zaguán, sala, recibidor, 5 grandes cuartos con moderno baño intercalado, comedor al fondo, 2 cocinas de gas y carbón, garage para dos máquinas, 2 cuartos y baño de criados. Tiene ventilación por los 4 costados. Precio: $190. Si se alquila por año se hace rebaja. Informan: Telf. U-3281.
A-1 16505 6 Mayo

SAN JOSE 93, entre Gervasio y Belascoaín. Espléndidos bajos de sala, recibidor, tres grandes habitaciones, comedor corrido al fondo, baño completo con calentador, cocina gas, cuarto y servicio criado, patio y traspatio. Llave en la misma. Informes: M-7704.
A-1 16503 2 Mayo

AGUIAR 18. Se alquila casa baja compuesta de sala, saleta, dos cuartos, baño intercalado, patio y cocina. Acabada de pintar. La llave e informes en la misma, de 9 a 6.
A-1 16510 29 Abril

SAN LAZARO 226, esquina, propio para oficina, siete cuartos, cuatro exteriores, gran sala y antesala. Informes: teléfono F-3185. $125. A-1 16527 30 Ab.

CONCORDIA 68, altos. Sala, comedor, 3 cuartos, baño intercalado completo, calentador de gas, cuarto y servicio de criado, cocina completa, instalación de electricidad con sus bombillos, escaparate con luna incrustado en la pared. Se prefiere corta familia. Alquiler: 60 pesos y fiador. La llave en los bajos.
A-1 16538 27 Abril

SE ALQUILAN hermosos altos acabados de construir en Ayesterán número 1-A, entre Carlos Tercero y Barnet, con sala, [illegible], tres cuartos, magnífico baño intercalado, comedor, cocina, cuarto y servicios para criados. También se alquilan en la planta baja del mismo edificio por Ayesterán y por Infanta, locales para establecimiento. Las llaves de los altos en la casa frente y las de los locales en el 146 Almendares, al lado. Informes en Dragones 64. Teléfono A-9042.
A-1 16543 6 Mayo

ALQUILO A familia decente, San Lázaro 391, altos, entre Galiano y Blanco, hermosa sala, comedor, 3 habitaciones, baño. Los bajos 4 habitaciones, dos baños. Verlos solamente de 3 a 6. Telf. M-8023.
A-1 S-3068 29 Abril

ALQUILO FRESCOS bajos altos y segundo piso, Oquendo 16-A y B, esquina San Miguel, con sala, cuatro cuartos, baño intercalado, comedor y baño criado. Llave Oquendo y San Miguel. Bodega. F-5409.
A-1 S-3049 28 Abril

SE ALQUILAN unos bajos en San Ignacio 75, esquina a Jesús María, compuestos de sala, comedor, dos habitaciones, cocina de gas, servicios y patio, en 35 pesos.
A-1 15794 27 Abril

SE ALQUILA amueblada la casa Jovellar número 10. Informan: Telf. U-3073.
A-1 S-2988 27 Abril

EN CONSULADO

Se alquilan los frescos y espaciosos altos de Consulado 28. Informan: Telf. A-2474.
A-1 S-2992 28 Abril

EN BELASCOAIN

Se alquilan los frescos y espaciosos altos de Belascoaín 7-B. Informan: teléfono A-2874.
A-1 S-2993 28 Abril

OMOA, 14-B

A una cuadra de Monte. Casa con sala, comedor, tres cuartos, cocina y servicios. $25. Llave bodega. Informes: San Joaquín 33. Teléfono M-4803.
A-1 15876 29 Abril

SE ALQUILA alto Concordia 163.1|2. Sala, antesala, 4 cuartos y 2 en la azotea, a la brisa, baño intercalado, calentador, cocina de gas y de carbón y llaves en la botica. Informan: J número 200. Teléfonos A-8665 y F-5012.
A-1 S-3003 4 Mayo

BARATISIMOS. SE alquilan preciosos pisos nuevos, 3 y 4 habitaciones, sala, comedor, espléndida cocina, doble servicio, muy claros y ventilados, situado en Belascoaín y San Miguel, altos, peletería La Noble Habana, donde informan.
A-1 S-3046 30 Abril

O'REILLY 82 ESQ. A VILLEGAS

Se alquila el moderno y ventilado tercer piso. Llaves e informes Prado 119, Cleveland". Teléfono M-9354.
A-1 16412 3 Mayo

MANRIQUE 110, alquilo los cómodos altos. Tienen sala, saleta, dos grandes habitaciones, los más modernos servicios. Las llaves esquina Zanja, carnicería.
A-1 16417 30 Abril

BELASCOAIN 95, alquilo los más cómodos y baratos altos, (Edificio Recarey). Tienen sala, saleta, cuatro habitaciones, comedor, elevador. Las llaves en la portería.
A-1 16414 30 Abril

EN $40.00 SE alquilan los altos de Virtudes 150 1|2 con sala, comedor y tres habitaciones grandes. La llave e informes en la misma.
A 1 S-3053 27 Abril

SE ALQUILA un piso en Obrapía 65, compuesto de sala y gabinete al fondo, comedor, 5 dormitorios, baño al centro, cocina y servicio de criados. Informan en los bajos. Teléfono A-3314.
A-1 16365 28 Abril

SE ALQUILA 2o. piso. Sin estrenar, 3 cuartos, sala y comedor. San Nicolás y Finlay, en el Café informan.
A-1 16481 28 Abril

GRAN CASA en Prado, acera de la sombra, la mejor esquina, tres pisos. Toda de mármol, propia para club o exhibiciones. A-5047. A-1 16224 28 Abril

LOS ALTOS primer piso de Zanja número 12 esquina a Rayo. Sala, comedor, dos habitaciones, baño, cocina y servicios. La llave en los bajos o café. Informes: I-1377. A-1 16273 9 Mayo

PEÑALVER 77, cerca Belascoaín. Se alquila casa con sala, comedor, dos cuartos, ducha, cocina. Llave bodega esquina Lealtad. A-1 16392 30 Abril

AGUILA 96, bajos. Se alquilan frescos y espaciosos, próximos a San Rafael. Informa, Pardo. Cuba 52. De 3 a 5. A-7625. A-1 16169 28 Abril

SE ALQUILA en Marqués González 6-B, altos, entre San Rafael y San José, con sala, comedor, tres grandes cuartos, baño y servicio. La llave en la bodega. Informes: A-6420. A-1 16093 29 Abril

EN EL SUNTUOSO Edificio Marta, Consulado 7 y 9, casi esquina a Prado, se alquila un lujoso piso con todo el confort moderno. Precio razonable. Hay elevador día y noche. Informes el portero. A-1 16094 29 Abril

SAN RAFAEL 153, entre Hospital y Espada. Alquilo piso bajo y alto, modernos. Sala, saleta, 3 habitaciones, baño, cocina gas. Ferretería Belascoaín 71. U-5215.
A-1 16127 3 Mayo

CARLOS III 16-C, ALTOS

Sala, saleta, comedor, cuatro habitaciones, baño intercalado moderno, cocina de gas, servicio de criados. Próximo al colegio La Salle Precio: 65 pesos. Informan: F-2134 y M-7908. A-1 16143 2 Mayo

OQUENDO 5-D, BAJOS

Sala, comedor, cinco cuartos, dos baños, cocina de gas y carbón, despensa, lavadero de ropa, servicio de criados y patio, muy cerca del Colegio La Inmaculada. Las llaves en el café. Precio: 70 pesos. Informan: F-2134 y M-7908. Se puede ver de 2 a 6. A-1 16165 2 Mayo

EN 35 PESOS se alquilan los altos de Lealtad 212. Tienen sala, comedor, dos cuartos, cocina y baño. Informan U-5197. Se pueden ver de 9 a 11 y de 2 a 4. A-1 16276 27 Abril

ALQUILO ALTOS Ayesterán esquina Bruzón, sumamente grandes, a todo lujo, fresca y agua permanente. Precio mensual: $55.00. Para detalles al teléfono M-5274. Llaves en bodega de la esquina. A-1 16277 2 Mayo

EN FERNANDINA 83.3|4 se alquila casa con 4 cuartos, sala, comedor, patio y servicios por 35 pesos, a una cuadra de Cristina. Informan al lado. A-1 16252 26 Abril

SE ALQUILA el amplio alto de Peña Pobre 7-A, entre Habana y Aguiar, con sala, comedor tres grandes cuartos, baño, cuarto y servicios de criados. La llave al lado. Informes: A-6420. (A-1) 16259 29 Abril

COMODO Y FRESCO alto con sala, comedor, tres grandes cuartos, baño y servicios. Se alquila en San Rafael 141 y 151 y 153, entre Lucena y Marqués González. La llave en la bodega. Informes: A-6420. A-1 16097 29 Abril

SE ALQUILAN los bajos de Reina 113, compuesto de sala saleta, 4 cuartos grandes, comedor, baño, cocina y 2 patios. Informan en los altos. A-1 S-2982 29 Abril

VILLEGAS 126 bajos entre Sol y Luz casa moderna, tiene sala, tres cuartos, comedor, baño completo y cocina de gas. Informes Habana 186. Teléfono M-1541. A-1 15982 27 Abril

LOMA DE LA Universidad, calle Mazón 2 A piso segundo esquina a Neptuno, Sala, tres cuartos, baño intercalado, comedor, servicio criados, cocina de gas. Llaves San Lázaro y M, bodega. Informes, Habana 186. Teléfono M-1541. A-1 15983 27 Abril

PARA COMERCIO o vivienda, Suárez 75, 30 pesos Barbería, Lechería, Puesto o cualquier otro comercio. Llave el zapatero del frente. Informes teléfono U-6800. (A-1) 16066 27 Abril

GANGA. Se alquila en Parque Maceo. Ganga Casa grande. Dos plantas con 1.200 metros. Marina 5, propia para Sociedad, Cuba, Hotel Clínica, Academia, Cabaret, etc. Se dan meses gratis para ayudar a la adaptación. Alquiler 250 pesos. Informes: teléfonos A-4358 y M-6263, altos botica Sarrá. A-1 15806 27 Abril

SE ALQUILA hermoso piso 2o. de la casa Monte 64, informan en la misma. Sala, saleta, 4 habitaciones comedor, servicio intercalado y de criados. (La Democracia, Ropa). A-1 15843 27 Abril

ACABADO DE pintar, se alquilan los bajos de Zanja 55. Informan en los altos. A-1 15787 28 Abril

HOSPITAL 20, alquilo hermosos altos sala, comedor, tres habitaciones, baño intercalado, nevera "Frigidaire" y servicio de criados, en 45 pesos. Informa. Sr. Mosquera U 5860. A-1 16337 1 Mayo

ALQUILO San Rafael 111 primer piso compuesto de sala, saleta, tres cuartos, comedor, baño intercalado, cocina de gas, cuarto y servicio de criados. Informan en el 107. A-6926.
A-1 16342 29 Abril

BELASCOAIN 613-E

Se alquilan los altos modernos entre Figuras y Carmen con sala, comedor, tres cuartos, baño intercalado, cocina de gas un cuarto y servicio en la azotea. La llave en la tienda. Informan Carlos Rodríguez. San Miguel 100. (A-1) 16332 9 Mayo

JOVELLAR 53 entre Espada y Hospital se alquilan departamentos con baño intercalado, luz eléctrica, todo moderno. Informes la misma. M-5172. A-1 16340 26 Abril

CERCA del Parque y de la Terminal moderna, Someruelos 53, sala, saleta, cuatro cuartos, baño completo $50, muy fresca. I-5361. A-1 16317 27 Abril

SE ALQUILA

Un segundo piso en la casa Valle 29, al lado de la esquina de Infanta. Informan: U-1888. A-1 15915 28 Abril

SE ALQUILA en la Calzada de Infanta entre Desagüe y Benjumeda, los altos de la letra E. Sala, saleta, 3 cuartos, pequeño comedor, cocina y azotea y baño. Precio: 40 pesos. Informan: U-1177. A-1 S-2988 6 Mayo

CERCA DE LA TERMINAL

Hermosa casa con sala y comedor, decorados, recibidor, cuatro habitaciones, baño completo. Alcantarilla 23. Informa Dr. Arturo Fernández. M-2602. A-1 15890 30 Abril

ROMAY, 6, BAJOS Y ALTOS

A una cuadra de Monte, Casa con sala, comedor, tres cuartos, cocina y servicios. $35. Llave bodega. Informes: San Joaquín 33. Teléfono M-4803. A-1 15875 27 Abril

ZEQUEIRA 12, BAJOS

A una cuadra de Monte. Casa con sala, saleta, dos cuartos, cocina, patio y servicios. $30. Llaves bodega. Informes: San Joaquín 33. Telf. M-4803. A-1 15874 27 Abril

SAN IGNACIO 84, altos, lujosos y amplio piso. Sala, recibidor, comedor, cuatro hermosas habitaciones, baño intercalado, cuarto criados. Informa Dr. Arturo Fernández Habana 86. A-1 15894 5 Mayo

SE ALQUILAN, los bajos de San Miguel número 274, entre San Francisco e Infanta, compuestos de tres habitaciones, sala, saleta, baño y buen patio. Informes, en San Miguel número 211, altos. A-1 15962 Ab. 26

SE ALQUILAN los bajos de Infanta número 106 C, ya preparados para establecimiento, entre San Rafael y San Miguel Informes, San Miguel núm. 211, altos. A-1 15960 Ab. 26

MALECON 316. Segundo piso, cinco cuartos, antesala, comedor fondo, baño moderno. $70. Al lado con elevador, lujoso, toda comodidad, $150. Informes: F-3186. A-1 15337 26 Abril

ESPLENDIDOS ALTOS

Neptuno 165. Siete habitaciones, galería, dos lujosos baños, sala, recibidor, comedor al fondo, departamento de sirvientes. Llave mueblería bajos. Informan Telf. M-8950.
A-1 15766 27 Abril

SE ALQUILA, Aguiar 5 y 7 segundo piso. Precio de verdadera situación con una gran sala, comedor, 2 grandes cuartos, cocina de gas, servicio completo. Informes y llave: Cuarteles y Habana, bodega. Teléfono M-4844. A-1 S-2831 4 Mayo

MONTE 2-G entre Zulueta y Prado, se alquilan espaciosos altos Informan Bomba Prat. A-1 15927 Ab 30

SAN LAZARO 98, bajo interior independiente, sala, dos cuartos, cocina gas, servicios etc. Precio 30 pesos. Informes M-2863, noche F-2124. A-1 15023 28 Abril

SE ALQUILAN altos, Neptuno 202, esquina Lucena, propios para gabinete. Tienen sala, comedor, tres cuartos, servicios modernos. La llave frente casa empeño. Teléfono M-9305. A-1 15622 26 Abril

SE ALQUILAN, los bajos de San Rafael núm. 49, casi esquina a Manrique, propio para establecimiento Llaves en los altos Informes, en San Miguel número 211 altos, esquina a Infanta. A-1 15961 Ab. 26

SE ALQUILAN los amplios y ventilados altos de la casa Oquendo número 21 compuestos de sala, saleta, tres hermosas habitaciones, cocina de gas y baño intercalado. Informa bufete del Dr. Ecay. Aguiar 73. Teléfono A-7884. A-1 15410 1 Mayo

HABANA: Se alquila el tercer piso de la casa calle Mazón 21, frente al Parque Aguirre, que se compone de sala, comedor, tres cuartos, baño intercalado, cocina, servicios de criados. Precio: $55 mensuales. La llave en el primer piso.

HABANA: Se alquilan los altos de la casa O'Reilly 76, compuesta de sala, recibidor, tres cuartos, comedor, cuarto de baño cocina y servicio de criados y dos cuartos en la azotea. Precio: $85.00 mensuales. La llave en los bajos.

PARA OFICINA: Precio reducido, se alquila en los altos de Empedrado 16, dos departamentos bien ventilados y con frente a la calle.

HABANA: Se alquilan los altos de la casa Habana, 3, con sala, dos cuartos, servicios sanitarios y cocina. Precio: 40 pesos mensuales. La llave en los bajos.

SEGUNDO PISO, altos de la casa Villegas 23 y 25, casi esquina a Empedrado, compuesta de sala, comedor, tres habitaciones baño intercalado cuarto y servicio de criados La llave en el primer piso de la propia casa Precio: $65.00. Informa Bufete de Arellano. Telfs. A-2218 y A-2478. E-802 Indf. 1 Ab.

A2. Vedado

SE ALQUILAN los bajos de Baños 269, esquina 27, Vedado, compuestos de sala, comedor, 2 cuartos, cocina de gas, patio, jardín y servicio completo. Informan en la bodega. A-2 S-3048 3 Mayo

VEDADO, BAÑOS y 17, Edificio Menéndez. Se alquilan unos hermosos altos con sala, comedor, cuatro cuartos, hall, cocina, cuarto criados, elevador. A-2 16424 5 Abril

SE ALQUILA un piso principal moderno, amplio y cómodo. 17 entre F y Avenida de los Presidentes, acera de la sombra, Vedado, con sala recibidor, hall, tres cuartos, comedor, baño intercalado, cocina, cuarto y baño criados, agua abundante fría y caliente. Informes en los bajos y F-6222 F-4040. A-2 16493 27 Abril

29 ENTRE B y C Vedado. Se alquilan los altos de Villa Dulce María. Cinco cuartos, sala, comedor, terraza, baño intercalado, cocina de gas, etc. Precio $80.00. Informan J. Balcells y Cía., San Ignacio 33. A-2766. A-2 16456 10 Mayo

ALQUILO casa Vedado. Portal, sala, recibidor, cuatro cuartos grandes, baño moderno, comedor, pantry, cocina, cuarto y baño de criados. Calle 10 entre 15 y 17. Informan teléfono F-3541.
A-2 16453 30 Abril

VEDADO, 15 número 337, entre A y B. Alquilo casa. Jardín, portal, sala, comedor, cuatro cuartos y demás servicios. Llave al lado. A-2 16399 3 Mayo

SE ALQUILA EN $60.00

Los modernos y frescos altos de la calle 12 número 25, entre 13 y 15, Vedado. La llave en los bajos. Informan en Compostela 94. A-2 16358 28 Abril

CASITAS MODERNAS, todas cielo raso. Jardín, portal, sala, dos cuartos, cocina gas, baño intercalado completo, patio y traspatio. Calle 10 esquina a 17, Vedado. Llave en bodega esquina 17. Informes: M-2863; noche F-2124. A-2 16222 9 Mayo

SE ALQUILA amplia casa en N número 20, entre Línea y 17, Vedado, con jardín, portal, sala, comedor, cuatro grandes habitaciones, baño completo, cocina y calentador de gas. Cuarto y servicios de criados. Informes: A-6420. La llave en la misma. A-2 16099 30 Abril

ALQUILO ALTOS, 5ta. entre A y B, Vedado. Sala, saleta, tres cuartos, baño intercalado, comedor, cocina gas, calentador, cuarto y servicio criados, abundante agua. Informan: 5ta. y B. Teléfono F-6228. A-2 16269 2 Mayo

SE ALQUILAN hermosos y ventilados altos en la calle 2 entre 27 y Zapata, Vedado. La llave en los bajos. Informan: Telf. M-8654. A-2 S-2995 30 Abril

VEDADO. Alquilo, casa calle D, entre 27 y 29, jardín, portal, sala comedor, 3 habitaciones baño, cocina, patio, cuarto y servicio de criado. Informan teléfono I-3041. (A-2) S-2983 30 Abril

VEDADO, K, 195, fresca casita interior, portal, sala, comedor, 2 cuartos, cocina, baño, patio. $33.00. Informan en la misma de 1 a 5. A-2 15662 26 Abril

DESDE el día 1 se alquila la casa calle D No. 220 esquina 23, con jardín, portal, sala, 4 habitaciones, cocina de gas, baño, comedor, cuartos y servicio de criado. Informes F-1175. A-2 S 3012 26 Abril

AMPLIA casa, se alquila en 11 No. 394, entre 2 y 4, Vedado, con jardín, portal, sala, comedor, tres cuartos, baño completo, cuarto y servicios de criados y sótano. La llave enfrente, 11 esquina a 4. Informes: A-6420. A-2 16098 29 Abril

VEDADO. SE alquila en módico precio los bajos de 5ta. 44.1|2, entre D y E, a la brisa con portal, sala, cinco cuartos amplios y demás comodidades, patio y traspatio. La llave al lado, en el 44. Informan: F-5469, después de las 10 a. m. (A-2) 15773 27 Abril

SE ALQUILAN los hermosos bajos de 4 número 170 entre 17 y 19, con cinco habitaciones, sala, baño intercalado, garage y servicio de criados Informan Gómez y Hermanos, Locería "La República" teléfono A-1796. La llave en el fondo. A-2 15958 Ab 30

GANGA. Se alquila toda la casa, 15 número 25, entre 2 y 4, compuesta de dos pisos independientes, con sala, saleta, tres habitaciones al fondo con entrada y servicios independientes. Alquiler 70 pesos. Si hace contrato por un año o más se da un mes gratis. La llave en la bodega de 13 y 4. Informes teléfonos A-4358 y M-6263, altos botica Sarrá. A-2 15808 27 Abril

VEDADO. Se alquila una fresca y hermosa casa, con capacidad para boarding o para dos familias. Sala, comedor, pantry, ocho habitaciones de familia y cuatro de criados, dos portales cubiertos al frente, dos terrazas al fondo, cielo raso en toda la casa, garage para tres máquinas. Azotea con espléndida vista hasta el horizonte. Calle J número 135, entre Avenida Wilson y calle 15, a 50 metros del tranvía. Informan en Línea esquina a J. A-2 15629 28 Abril

VEDADO. CALLE 15 número 483, entre 26 y 28. Se alquila casita con sala, dos cuartos, comedor, cocina y cuarto de baño, con agua caliente. Pintada en colores. Precio: $22. Informes Telf. F-1183. A-2 15532 27 Abril

VEDADO. LINEA 51.

ALTOS MUY LUJOSOS

Compuestos de sala, saleta, siete habitaciones, gran comedor, dos baños muy lujosos. Cocina, pantry, garage para dos máquinas y cuarto para chauffeur. Informan en la misma de 2 a 5 p. m. y Campanario 88. Teléfono A-2708. A-2 16473 26 Abril

VEDADO. Se alquilan los altos de 1 y 25 acera de la brisa. La llave en la Bodega Informan M-5084. A-2 S-3052 29 Abril

SE ALQUILA chalet moderno de dormitorio, 2 de criados, garage. C, número 229. Informan: F-1309. A-2 S-3000 26 Abril

VEDADO. Se alquilan el bajo de la casa A y 29, a dos cuadras de la línea de 23 y a una de la de Marianao. Sala, comedor, tres habitaciones, baño intercalado, habitación y baño para sirvientes, cocina con entrada independiente, gran portal jardín y patio. Alquiler módico. Informes: Telf. F-4878. A-2 15631 28 Abril

EDIFICIO TAVEL, 21 Y C

Se alquilan casas con sala, comedor, cocina y baño con dos, tres y cuatro habitaciones: otra con sala, cuarto, cocina y baño. F-6252 y U-1710. A-2 S-2521 1 Mayo.

VEDADO. En $200. Se alquila la espléndida casa de una sola planta, calle M número 35, entre 19 y 21, con garage y demás comodidades. Informan: M número 37, bajos. Telf. F-5771. Se desocupa para fin de mes todo. Puede verse con permiso especial y conviniera las condiciones. A-2 S-2845 28 Abril

A3. Cerro

CERRO. ALQUILO cómodas y baratas casas de altos con cuatro habitaciones, sala y saleta, situadas en Primelles 37. Informan en la bodega.
A-3 16416 30 Abril

SE ALQUILA muy barata la casa de Prensa número 47, esquina a Santa Teresa. La llave en la bodega, Cerro. A-3 16407 3 Mayo

CERRO. ALQUILO la moderna casita Santa Teresa 17, más el piso de la azotea de Infanta 241.1|2 esquina a Santa Teresa. Llas llaves en la bodega.
A-3 16415 30 Abril

ALQUILO Palatino 33, altos, con sala, comedor, dos cuartos, cocina, servicios y balcón a la calzada. Las llaves en la Bodega. Informes: Teléfono M-4851. A-3 16299 4 Mayo

ALQUILO Sta. Lutgarda 3 A casi esquina a Palatino. Portal, sala, comedor, 3 cuartos, patio, cocina y servicios. Las llaves en la Bodega. Informes: Teléfono M-4851. A-3 16300 4 Mayo

ZEQUEIRA 52-A altos modernos, sala, comedor, 3 cuartos, baño intercalado completo, cocina gas. Informes M-2863, noche F-2124. Llave, bodega. A-3 15732 3 Mayo

A4. Jesús del Monte

JESUS DEL Monte, Santa Ana y Luco, se alquilan los frescos altos acabados de pintar. Sala, saleta, tres cuartos. Baratos. A-4 15748 28 Abril

CASITAS con luz $15, nuevas independientes cielo raso. San José y Altarriba, Jesús del Monte, muy frescas. I-5361. A-4 16318 27 Abril

SE ALQUILA casita moderna, calle San Bernardino letra E, entre San Indalecio y Dolores. Portal, sala, una habitación, cuarto de baño, cocina y patio. $20. La llave en la bodega. Informes: J. del Monte 582.1|2. A-4 S-3014 28 Ab.

SE ALQUILA la esquina de Flores y Zapotes, propia para establecimiento de víveres, tiene sus armatostes nuevos, véanla que conviene, la llave en la accesoria, para informes teléfono A-1798 a todas horas. A-4 16184 27 Abril

SE ALQUILA la casa Santa Emilia número 50, frente al Parque y línea, por el frente. Portal, sala, saleta, 2 cuartos y servicio. Informan: F-4393. Precio: $30. A-4 S-2005 28 Abril

ALQUILO CASA Arango número 4, entre Diez de Octubre y Municipio. Teléfono X-2235. A-4 15878 28 Abril

ALTO DE ESQUINA

En San Leonardo y Durege. Sala recibidor, comedor, cuatro cuartos, dos baños completos, cocina, dos terrazas, nueva y mucha agua. Informan en la misma Teléfono I-3121. A-4 15967 Ab 28.

CALZADA DE Jesús del Monte 463, hermosa casa (una cuadra Reparto Chaple) esquina Altarriba, frescos altos para numerosa familia. Recibidor, sala, 7 habitaciones y 2 baños completos intercalados, comedor al fondo, pantry, cocina, cuarto y servicio criados. Garage con cuarto chauffeur y servicio. $120. En la misma informan, de 1 a 6. A-4 15663 26 Abril

CASI REGALADAS, 12 y 14 pesos, Serafines 83, entre Vega y Flores. Alquilo casitas independientes de mampostería y pisos mosaicos 2 habitaciones, patio, cocina, servicios y luz. Informan: departamento 21. Teléfono A-3970. A-4 15616 26 Abril

A5. Víbora y A. Apolo

LOMA DEL MAZO. Patrocinio 22, tres cuadras paradero esquina. Jardín, hall, saleta, sala, espléndido comedor, vista Habana, 6 habitaciones, 2 baños, cuarto costura, pantry, cocina gas, carbón, 2 cuartos, baño criadas, lavadero, garage, traspatio llave en la misma. Informes: Telf. I-1377. Precio 130 pesos. A-5 16418 16 Mayo

EN LO MEJOR de la Víbora se alquila la lujosa residencia Villa Julia en Antonio San Miguel esquina a Carlos Manuel al lado de Loma Tennis y del Parque Emilia de Córdova, tiene 7 cuartos, sala, saleta comedor, 3 baños intercalados, pantry, cocina de gas, despensa, dos cuartos de criados, garage, jardín y portal. Nunca falta agua. Informan en la esquina Chalet Villalegre. A-5 16444 29 Abril

SE ALQUILA en 23 pesos la casita Revolución 65, pegada a la bodega. Informan en Acosta número 36. Telf. I-1180. A-5 16540 29 Abril

SE ALQUILA, la linda casita de Lawton número 11, media cuadra de Concepción, con tres habitaciones, sala, saleta y buen baño intercalado. Alquiler, TREINTA PESOS. Informes, en San Miguel número 211 altos, esquina a Infanta Llave en la bodega de Dolores y Lawton. A-5 15959 Ab. 26

ALQUILO, $14 con luz, casitas interiores dos departamentos, cocina, baño independiente, Armas 58, frente al parque Lawton, una cuadra tranvías y guaguas. A-5 15649 28 Abril

ALQUILO DOS casitas nuevas, acabadas de pintar, con sala, cuarto, cocina patio, servicios independientes y luz a todas horas. 16 pesos cada una. Calle Lacret entre Cortina y Figueroa. Informan en la letra I. A-5 16178 2 Mayo

SE ALQUILAN cómodas y frescas casas en San Francisco 47, entre San Lázaro y San Anastasio y Calzada Jesús del Monte 491, entre Luz y Pocito, Víbora. La llave al lado. Informes: A-6420. A-5 16095-96 30 Abril

SE ALQUILA en Calzada de Jesús del Monte 508-Bis, casi esquina a Milagros, con sala, comedor, tres cuartos, patio, servicios y azotea. La llave en la ferretería. Informes: A-6420. A-5 16092 29 Abril

CALZADA de la Víbora esq. a Genaro Sánchez, frente al paradero de la Havana Central, se alquila un piso alto con sala, hall, dos cuartos, terraza, calentador y servicios. La llave en la misma. Informes: A-6420. A-5 16091 29 Abril

SE ALQUILA la casa Calzada de Jesús del Monte núm. 492, entre Estrada Palma y Milagros, los bajos propios para comercio. Los altos tienen sala, saleta, tres cuartos, baño moderno, cocina de gas con calentador y dos cuartos más en la azotea con sus servicios correspondientes. La llave enfrente en la casa de préstamos "La Popular". Informan Tel. M-3840. A-5 16193 27 Abril

ALQUILO, casa con portal, sala, saleta, 3 habitaciones cocina y servicios, patio y hermoso traspatio. Armas núm. 40 entre Concepción y Dolores, Víbora, el interior es forro doble de tabloncillo, precio $30. Informan enfrente. U-5246. (A 5) 16346 26 Abril

SAN BERNARDINO 24 esquina a Serrano, se alquilan departamentos con luz a 17, a 18 pesos. Informan en la misma. M-5172. A-5 16339 26 Abril

SE ALQUILA un chalet en la calle Luz Caballero número 80, próximo al colegio Lourdes, a la brisa y Loma del Mazo. Jardín, portal, sala, 7 habitaciones, cocina, all, 2 baños, 55 pesos. Informan la llave al lado. A-5 16285 27 Abril

MILAGROS 109, entre 8a. y 9a, Víbora. Portal, sala, comedor, seis cuartos, sótano y buen patio. Ultimo precio $50. Informa Dr. Arturo Fernández Habana número 86. A-5 15892 5 Mayo

CASITAS HERMOSAS y nuevas con portal, 2 grandes departamentos, buena cocina, servicio y patio $20. Dolores y Diez, Lawton. Teléfono M-7233. A-5 15343 26 Abril

LAWTON, San Anastasio 70, entre San Francisco y Concepción, sala, saleta, 4 cuartos, comedor, baño, cocina, servicio criado. $55.00. Llave al lado. A-5 15661 26 Abril

A6. Luyanó

LUYANO número 128, casi esquina a Manuel Pruna. Portal, sala, saleta, 3 grandes habitaciones, comedor al fondo, baño completo Teléfono U-5079. A-6 S-3020 3 Mayo

SE ALQUILAN casitas interiores a 15 pesos en Reyes número 8, al lado de Henry Clay, Luyanó. A-6 16398 26 Ab.

SE ALQUILAN dos casas con portal, sala, comedor y tres cuartos y servicios completos. Calle Primelles número 12, una cuadra paradero tranvías del Cerro. Precio: 30 pesos. Informan en la misma. M-5339. A-6 S-3058 30 Abril

A8. Marianao

ALTURAS DE ALMENDARES

En lo mejor y más alto, Avenida de los Aliados 23. Alquilo. Hermosa residencia, con o sin muebles. Informes en la misma. A-8 16201 27 Abril

REPARTO ALMENDARES, alquilo casa con todos los adelantos modernos. Jardín, sala, 4 cuartos, dos baños, calentador, hall, garage, cercada quinientos metros de terreno. Llave: Avenida Columbia bodega, esquina a la calle Lanuza. Línea carritos de Marianao. A-8 16387 29 Abril

ALTURAS DE ALMENDARES. Se alquila moderno chalet de dos plantas, con jardín, portal, comedor, sala, servicios, pantry, cocina, cuarto y servicios de criado, garage y hermoso patio en la planta baja; cuatro hermosas habitaciones, lujoso baño y terraza en los altos. Avenida de los Aliados número 35. Las llaves al fondo. Informan: F-3066. A-8 16408 30 Abril

CASA AMUEBLADA. Se alquila preciosa casa calle 12 entre Avenidas 10 y 11, Ampliación de Almendares, completamente amueblada con mantelería, ropa de cama, etc., compuesta de jardín, portal, sala, recibidor, hall, comedor, pantry, cocina, cuartos de criados, garage y cuatro cuartos con dos lujosos baños. La llave al fondo, por la Avenida 10. Informan: Telf. A-4043. A-8 16391 27 Abril

LUXURIOUSLY HOUSE for rent. Well situated near Hotel Almendares. Garden, parlor room, drawing room, hall, dining room, kitchen, four bed rooms, two luxuriously bath, hot water, table linen, table service, kitchen utensils, bed linen, garage and servant's room. Located in 12 Street between Ave. 10 and Ave. 11 Ampliación de Almendares. Call up phone A-4043. A-8 16390 27 Abril

CUARENTA Y CINCO pesos. Casa en la Ampliación de Almendares, calle 11 entre Avenidas 6 y 7, con jardín, portal, sala, comedor, tres cuartos, baño intercalado, agua caliente, garage, patio. La llave al lado. Informan: Telf. A-4043. A-8 16389 27 Abril

ALQUILO casa 7a. esquina 6a. Reparto La Sierra, frente al Parque. Jardín, portal, sala, comedor, bajos. Cinco habitaciones, dos baños altos. Garage cuarto de chauffeur. Llave otra esquina. Informan F-5495. Precio 100 pesos. A-8 15458 26 Abril

BUEN RETIRO, MARIANAO

Se alquila la casa San Jacinto entre Infanta y Steinhart. Con jardín, portal, sala, saleta tres cuartos, comedor, cocina y baño patio y traspatio y garage, precio $45.00, las llaves en la Bodega. Informan A-5011. (A-8) 13986 30 Abril

SE ALQUILAN cuatro chalets modernos, en 25 y 30 pesos jardín, portal, sala, saleta, dos cuartos, baño, cocina, patio. Otro; dos cuartos más y garage. 40 pesos, situados calle Almendares, Reparto Nogueira Marianao. Informan chalet Villa Tita, calle Línea y Santa Emilia, mismo Reparto, teléfono FO 7976. A-8 16329 26 Abril

A9. Diversos lugares

ALQUILO, ARELLANO 13, entre A y Luz, Reparto San Miguel, casa todo lujo, el punto más sanitario de la Habana. Precio mensual: 35 pesos. Para detalles teléfono M-5274. José Fernández. A-9 16278 2 Mayo

EN SANTA María del Rosario. Se alquila un chalet de dos plantas con agua corriente en ambos pisos, servicios sanitarios completos, hermoso jardín y abundantes árboles frutales con algunos muebles si lo desean. Los ómnibus cruzan por el frente en sus viajes por 10 centavos de ida y vuelta de la Habana. Precio y condiciones su dueña. Lamparilla 74 altos, a todas horas del día. A-9 16465 27 Abril

SOLO POR 6 meses, alquilo casa calle 2, Reparto Coronela, con sala, comedor 3 cuartos, baño intercalado, cuarto de criado con servicio, garage, patio, traspatio con árboles frutales, con o sin muebles. Teléfono A-4771. A-9 S-3053 27 Abril

A10. Casas de Apartamentos

EDIFICIO AGUIAR. Industria 72.1|2, entre Animas y Trocadero. Modernos apartamentos de dos habitaciones y baño completo en cada apartamento. luz, limpieza. Teléfono, agua caliente y ascensor a todas horas. De 40 a 50 pesos. A-10 14286 7 Mayo

DEPARTAMENTOS esquina, con la sala, portal, 2 habitaciones, comedor y baño intercalado. Calle 17 número 136. Dan a la calle. Teléfono F-5557. A-10 S-3066 8 Mayo

EDIFICIO ARBOS. Se alquilan apartamentos de sala, cuarto, cocina, baño, luz y elevador día y noche. Telf. U-3421. Oquendo 18, entre San Miguel y San Rafael. A-10 15626 3 Mayo

$40 PLAZA DEL MAINE $44

Por tranvía Línea y M. Pisitos independientes: sala a la calle, tres habitaciones, baño intercalado, cuarto y baño criada cocina gas y comedor al fondo, ambos salida independiente. Gran edificio "Maine Apartments" elegancia, ventilación orden. Familias escogidas exclusivamente. M y 13, entre Calzada, Línea y Malecón Frente al parque más suntuoso de América. Esquinas $50 y $55 Hay amueblados y garages. (A-10) S-[illegible] 9 Mayo

EDIFICIO MONTE Y AGUILA

Casas para familias. Con dos y tres cuartos. Sala, comedor, baño y cocina independientes y modernas. Agua abundante precios módicos. Monte y Aguila.

PELETERIA CADETE

A-10 S-2884 1 Mayo.

EDIFICIO LAS AVENIDAS

Infanta y Carlos III, se alquilan cómodos y frescos apartamentos compuestos de sala, comedor, 1 y 2 cuartos, cocina y servicio completo, poco alquiler. A-10 S-3050 2 Mayo

VEDADO, BAÑOS y 17. Edificio Menéndez. Se alquila un apartamento muy fresco y barato, con dos cuartos. Sala, cocina y baño. Hay bajos y altos. A-10 16429 9 Mayo

B OTROS ALQUILERES

B-1.—Departamentos
B-2.—Habitaciones.
B-3.—Locales para comercio.
B-4.—Muebles y enseres.
B-5.—Instrumentos de Música.
B-6.—Automóviles.
B-7.—Varios.
B-8.—Solicitud de alquileres.

B1. Departamentos

SE ALQUILA en casa de oficina amplios departamentos con vista a la calle e interiores, para matrimonios sin niños u hombres solos. Precios de situación, luz y agua toda la noche. Informa el portero, Aguiar 101, entre Muralla y Sol. B-1 16410 3 Mayo

28 PESOS, FRESCO y ventilado departamento vista a la calle, dos habitaciones, saletica, luz, lavabo agua corriente, pisos mosaicos, baño, escalera mármol. Virtudes 2, entre Consulado y Prado. Teléfono A-8502. B-1 16266 29 Abril

EDIFICIO CARREÑO

Avenida Washington número 2. Se alquilan departamentos de 2 habitaciones y servicios de criada, cómodos y ventilados. Oficina 2o. piso. Teléfono U-2958.
B-1 15887 5 Mayo

EDIFICIO LIBERTY

Requena entre Carlos III y Ayesterán. Se alquila un departamento todo con vista a la calle, compuesto de sala dos habitaciones, baño completo moderno y cocina de gas. Precio 35 pesos. Luz y agua caliente a todas horas, gratis.
B-1 15936 Ab. 27

VEDADO, APARTAMENTOS

Se alquilan apartamentos en edificio moderno, calle A número 3, entre 3a. y 5a. Los hay de 20 y 22 pesos. Informa encargado, bajos. B-1 16516 30 Abril

HERMOSO departamento compuesto de dos salones, vista a la calle, frente al mar casa particular. Oficios 88-A, piso segundo. Tel. A 0333. B-1 16344 26 Abril

SE ALQUILA un departamento con todo servicio en O'Reilly número 5. B-1 15504 30 Abril

SE ALQUILA con muebles o sin muebles, con o sin comida a personas de moralidad, un departamento de dos hermosas y bonitas habitaciones, baño moderno al lado, vista a calle. Lamparilla 48, segundo piso. (B-1) 15916 30 Abril

SE ALQUILAN

Departamentos ventilados, con baño intercalado, vista a la calle, desde $20 adelantados. Compostela número 66. altos.
B-1 E-806 4 Mayo

EDIFICIO de reciente construcción. frescos y cómodos departamentos sala, comedor, tres hermosas habitaciones, baño modernísimo intercalado, servicio de criados con entrada independiente. Precios razonables. Hospital 63 a una cuadra de Infanta y Carlos III. Informan en la misma los encargados. B-1 16166 30 Abril

B2. Habitaciones

REINA Y BELASCOAIN, ALTOS DEL CAFE Y RESTAURANT "LA AVENIDA"

Se alquilan amplias y frescas habitaciones para una y dos personas desde 15 a 25 pesos. Teléfono A-4259. B-2 S-3028 24 Mayo

CASA DE TODA moralidad. Se alquilan amplias habitaciones, con o sin muebles a 15, 20 y 25 pesos, con todo su servicio. Informan: Prado 97, en la Contaduría. B-2 16537 30 Abril

ALQUILO UNA hermosa habitación, casa particular, teléfono, agua abundante. San Juan de Dios 6, altos, entre Compostela y Habana. Lo mejor de la Habana. B-2 16517 28 Abril

SE ALQUILAN 2 habitaciones a la calle con o sin muebles. Calle 11 esquina E, altos de la bodega. Telf. F-5175. B-2 S-3045 4 Mayo

INDUSTRIA 115, esquina San Miguel, habitaciones balcón, 16, 14 y 12 pesos. Sol 79, casita 5 habitaciones 35 pesos; habitaciones 7 y 15 pesos; accesoria $16. Cuba 46, habitaciones 10, 12 y 15 pesos. B-2 S-3042 10 Mayo

ALQUILO dos espléndidas habitaciones baño al lado, casa particular, toda asistencia, sólo personas de moralidad. Reina entre Amistad y Aguila. Informes teléfono M-2735. B-2 16486 27 Abril

SOL 79, habitaciones a 8, 10 y 15 pesos. Accesoria 16 pesos; casita 5 piezas $35. Cuba 46, habitaciones 10, 12 y 15 pesos. Industria 115, habitaciones balcón a 16, 14 y 12 pesos. B-0 S-3043 10 Mayo

OBRAPIA 99, Campoamor. Hermosas habitaciones vista calle, baño caliente a todas horas. Precios bajos. Industria 115, habitaciones balcón, 16, 14 y 12 pesos. Sol 79, habitaciones a 7, 10 y 15 pesos.
B-3 S-3044 10 Mayo

SE ALQUILA una espaciosa habitación muy fresca baño intercalado, agua caliente y fría, precio muy económico, casa muy respetable en el mejor punto. Obispo 97, 2o. piso, una cuadra del Parque Central. B-2 16310 26 Abril

LAMPARILLA 72 esquina a Villegas, se alquilan habitaciones frescas con luz. Informan a misma. B-2 16341 26 Abril

HABITACIONES BARATAS

Zulueta No. 32 al lado del teatro Payret, se alquilan magníficas habitaciones a personas de moralidad, $8 y $10 y $12 y $16. Aguiar 57, Cuba 80. Cuba 120 Compostela 110, Aguacate 122. Lagunas 85, Animas 120, Gervasio 27. Virtudes 140, Cerro 607, Recreo 20. Vedado J No. 11; 5a., 48; 10 No. 6, Nueve 174, 15 y 16. B-2 16326 2 Mayo

SE ALQUILAN tres hermosas habitaciones, juntas o separadas. Animas 90, altos, primer piso, entre Galiano y San Nicolás. Se dan muy baratas. B-2 16101 27 Abril

SE ALQUILA una habitación en la azotea. Tiene vista por Obispo y Villegas, es casa de moralidad. Precio: 12 pesos, hay agua siempre y luz. Obispo número 82 altos, entrada por Villegas. B-2 S-3022 27 Abril

SE ALQUILAN dos habitaciones con vista a la calle, en la calle Consulado 99-A, altos, para matrimonio sin niños. Casa moralidad. Informan los bajos. B-2 16242 30 Abril

O'REILLY y Villegas, céntrica esquina, alquilan dos fresquísimas, amplias habitaciones con balcones a ambas calles, luz, agua abundante, espléndido baño, casa moral. O'Reilly 84, altos "Paraíso". B-2 16228 30 Abril

VEDADO. Elegante residencia particular. Habitaciones con todo confort, lujosamente amuebladas, baño privado. Precio moderado. Teléfono F-2221. B-2 16133 29 Abril

SI NO QUIERE pasar calor venga a vivir en lo mejor de la Víbora en el 418, en esta espléndida casa tiene magníficas habitaciones, grandes salones para personas que quieran vivir económicamente completamente independiente, se toman referencias y se dan, para más informes llamen al I-1426. B-2 S 3010 30 Abril

DOS GRANDES, frescas habitaciones, con lavabo corriente, balcón a la calle. Se alquilan, juntas o separadas. Espléndida comida. Casa familia honorable. Virtudes 137, altos. (B-2) S-2007 26 Ab.

MONSERRATE 93 ALTOS

entre Lamparilla y Obrapía, se alquilan habitaciones baratas. B-2 16048 1 Mayo

EMPEDRADO 31. Se alquilan frescas habitaciones de 10 a 15 pesos y una sola. No falta el agua. Casa de moralidad. B-2 15621 4 Mayo

CON UN MES adelantado, alquilo habitaciones altas y bajas, muy grandes, a precio módico, en Lagunas 60-E, entre Escobar y Gervasio. Escuela pública enfrente. B-2 15659 26 Abril

HABITACIONES. San Nicolás 7, desde 8 pesos, a 10, 14, 4 y 4. Abundante agua. B-2 15677 28 Abril

ALQUILO A CINCO PESOS

Con luz, habitaciones frescas. Calle 5 número 66, entre 16 y 18, Reparto Almendares. B-2 15017 28 Abril

NEPTUNO 189, entre Gervasio y Belascoaín. En esta casa se alquilan hermosas habitaciones con servicio. Teléfon U-6940.
B-2 14431 10 Mayo

SE ALQUILAN habitaciones en la calle 9 número 46, entre F y Baños. Teléfono F-5009. B-2 S-2748 30 Abril

HABITACIONES

Reina 12 altos casi esquina Galiano se alquilan juntas o separadas dos espléndidas habitaciones con balcón a la calle. B-2 12333 30 Abril

VEDADO. Familia respetable alquila habitaciones amuebladas con toda asistencia. Precio moderado. Calle 17 No. 419, entre 4 y 6.
B-2 S-2194 1 Mayo

B3. Locales para Comercio

SE ALQUILAN, una nave de 500 metros y otras dos con 750 metros, adecuadas para comercio o industria. Informa "La Vinatera", Arbol Seco y Peñalver.
B-3 16267 30 Abril

PROPIA PARA comisionistas, depósito, etc. Se alquila amplio y moderno local en Tejadillo 5. La llave en el alto. Informes: Obispo 16. B-3 16100 29 Abril

DE INTERES para comerciantes o particulares. Ganga, se alquila para comercio o industria o garage, una espléndida nave de 800 metros cuadrados, con frente a Carlos III número 263. Telf. U-6716.
(B-3) S-3056 2 Mayo

PARA COMERCIO o industria se alquila magnífico local moderno, Infanta esquina a Sitios. Se da barato. Informan: Infanta 47, bajos. B-3 S-2895 26 Abril

SE ALQUILAN buenas y amplias oficinas para comisionistas o profesionales, pegado a Obras Públicas, con amplios patios para abrir mercancías a precios de situación. Aguiar 101, entre Muralla y Sol. B-3 16411 3 Mayo

SE ALQUILA un almacén grande propio para un comercio cualquiera o para depósito de mercancías con más de 250 metros, pegado a Obras Públicas. Aguiar 101, entre Muralla y Sol. Precio: $60. B-3 16409 3 Mayo

SE ALQUILA un local propio para cigarros, tabacos y perfumería en el Hotel Telégrafo $50.00 semanales con luz, contrato de largo de seis meses sin depósito. Mr. Stanley, Hotel Telégrafo.
B-3 16432 26 Abril

FIGURAS 27, próximo a Monte, alquilo precio situación gran local, habilitado para comercio, industria o depósito, con 200 metros. Tiene 3 habitaciones interiores para vivienda. Llave en la misma. Informan: Teléfono X-1905. (B-3) 16264 27 Abril

MURALLA 89. Gran casa para almacén o fábrica. Tiene para talleres y 2 pisos independientes con baños y cocina de gas. Llave 109. La Francia de más 10 Octubre 632-A, Víbora. B-3 16074 8 Mayo

PARA INDUSTRIA o almacén, alquilamos hermosa nave con techo azotea, muy clara y fresca, en Desagüe 70, entre Franco y Subirana. Informan al lado. B-3 16117 30 Abril

ALQUILO LOCAL de 500 metros, cerca de los muelles, economiza tiempo y gasolina. Propio para depósito, almacén, industria. Oficios 15. Precio: 100 pesos. Informan F-4131. B-3 16129 3 Mayo

SI LE gusta el Cerro le alquilo toda o en partes la mejor esquina de la Calzada se dá contrato. Cerro y Palatino.
A-1 16304 4 mayo

ALQUILO UN MODERNO SALON

De esquina. Benjumeda y Plasencia, pegado a Infanta. Tiene 210 metros. Precio por lo que me de. Informan: Telf. A-3061. (B-3) S-2988 2 Mayo

NAVE REGALADA, 50 PESOS

De 500 metros con una habitación, una cuadra de Esquina de Tejas, calle Velázquez esquina a Cruz del Padre. Llaves e informes bodega. Dueño: A-4841 y M-5798. B-3 16137 3 Mayo

PARA COMERCIO

Se alquila la casa Figuras número 16, esquina a Lealtad, propia para bodega, café, botica o carnicería. Para verla de 1 a 4.
B-3 16140 3 Mayo

REINA, 28

Local propio para establecimiento. Tiene dos habitaciones, baño, cocina. Precio: 110 pesos. Informan: F-2134 y M-7908. B-3 16144 2 Mayo

EN LA mejor cuadra comercial de O'Reilly se traspasa contrato de la casa o se cede la mitad del local. Informan en la misma. O'Reilly 90, bajos. (B-3) 15753 29 Abril

PUNTO COMERCIAL, Cuba 87, magnífico local, mucho frente. Informa doctor Arturo Fernández. Habana 86. B-3 15893 5 Mayo

BONITO LOCAL LUZ 36

Para comercio o industria, casi esquina Compostela, frente a la Plaza de Belén. Informan en el mismo Tel I-3121 B-3 15966 Ab. 28

GANGA, se alquila espléndido local, planta baja, para establecimiento o familia. San Lázaro 222 y 224, alquiler 35 pesos. Informa el portero. B-3 15805 27 Abril

GRAN PUNTO COMERCIAL

Monte 16, entre Angeles y Aguila. Ocho metros frente, $100. Dr. Arturo Fernández. Habana 86. B-3 15891 30 Abril

GANGA. Se alquila hermoso local, Cuba número 70, casi esquina a Obispo, propio para fonda café, oficina, etc. Si hace contrato por un año o más se da un mes gratis. Alquiler 70 pesos. Informes teléfonos A-4358 y M-6263. B-3 15807 27 Abril

SE ALQUILA la planta baja del Edificio de Galiano y San Lázaro, propia para cualquier clase de establecimiento, pues tiene las vidrieras, mostradores y armatostes. Tiene un hermoso sótano con entrada independiente. Puede verse a todas horas. Informes: Telfs. F-3246 y F-6549. B-3 15636 17 Mayo

PARA ESTABLECIMIENTO

Se alquilan los bajos de O'Reilly 77, cerca del Parque Central. Informan en el 79 y en D esquina 23, Vedado. Teléfono F-1706. B-3 S-2944 28 Abril

BODEGUEROS. Una gran esquina por 35 pesos, con mucho barrio. Dolores y Diez, Lawton. Informan: Telf. M-7233. B-3 15342 26 Abril

PAULA, 12

Se alquila para almacén o industria la planta baja de esta moderna casa, con cuatrocientos metros planos y piso granito, cerca de los muelles. Informan: teléfono F-6421. B-3 15369 1 Mayo

SE ALQUILA una nave en la calle Damas número 11. Informan: Huerta y Co. Reina No. 6. A-4880.
B-3 S-2836 28 Abril

SE ALQUILA una casa para com. alto y bajos, bajo para comercio, Mercaderes No. 23, precio rebajado. Informan J. Parajón y Cía. Teniente Rey No. 19. Teléfono A-2686.
B-3 S-2953 28 Abril

SE ALQUILAN los espaciosos locales de Neptuno número 230, entre Hospital y Espada, propios para establecimiento, depósito, talleres, billares. La llave en los altos, izquierda. Telf. FO-2137. B-3 14725 10 Mayo

SANTA CLARA 29, entre San Ignacio e Inquisidor, alquilo local de 300 metros para establecimiento. Informan teléfono A-1051. Puede verse de 3 a 5.
B-3 14775 10 Mayo

ALQUILASE LOCAL propio para barbería u otro giro, no hay ninguna en el Reparto Parque y Agua, Cerro. Informan: Sta. Lutgarda y Parque Viñuelas. B-3 13741 4 Mayo

C COMPRAS

C-1.—Casas.
C-2.—Solares.
C-3.—Establecimiento.
C-4.—Automóviles y Accesorios.
C-5.—Maquinaria y Accesorios.
C-6.—Muebles y Prendas.
C-7.—Instrumentos de Música.
C-8.—Animales.
C-9.—Fincas Rústicas.
C-10—Objetos varios.

C6. Muebles y Prendas

COMPRO MUEBLES modernos en todas cantidades, máquinas Singer, burós, neveras, victrolas, mamparas y divisiones de cristal; también hacemos cambios de los mismos. La Moderna. Salud 3. A-6620. C-6 15920 5 Mayo

MAQUINAS SINGER

ovillo central desde 12 pesos a 50, también las compramos aunque estén descompuestas o tengan comején, pagamos doble. A-8861. (D-10) 15740 3 Mayo

COMPRAMOS MUEBLES. A-4518

Juegos de cuartos, comedor y sala, muebles de oficinas, máquinas de escribir, coser, victrola y muebles de todas clases, antiguos y modernos. Llamen al teléfono A-4518. C-6 S-2915 3 Mayo

MUEBLES A PLAZOS Y EN ALQUILER

Compramos toda clase de muebles finos. También hacemos cambio Llame al teléfono U-5820. La Comercial. Neptuno número 153 entre Escobar y Gervasio. Las ventas para el campo no pagan envases C-6 S-2527 1 Mayo

C10. Objetos Varios

COMPRO objetos de plata, medallas, oro viejo, prendas rotas, dentaduras, cosas fotografías y libros de todas clases. Voy a domicilio, Teniente Rey núm. 106, frente a La Marina. Teléfono A-1177. C-10 15943 Ab 28

TELEFONO M-9654, Martínez. Compro ropa usada, zapatos y todo lo que sea de vestir de caballero que esté en buen estado. Monserrate esquina a Teniente Rey. (C-10) 14335 7 Mayo

SE COMPRA una estatua de mármol, representando rana, león, o cualquiera otra figura. Informan: Telf. A-0383. De 7 a 11 a. m. C-10 15763 29 Abril

D VENTAS

D-1.—Casas.
D-2.—Solares.
D-3.—Establecimientos.
D-4.—Automóviles y Accesorios.
D-5.—Maquinaria y Accesorios.
D-6.—Muebles y Prendas.
D-7.—Instrumentos de Música.
D-8.—Animales.
D-9.—Fincas Rústicas.
D-10—Objetos Varios.

D1. Casas

GANGA. PARA liquidar una herencia se venden tres casas, todas están bien situadas. Para informes: Revillagigedo número 23, bajos. D-1 16396 30 Abril

VENDO GRUPO de 6 casas en la calle D'Estrampes entre Milagros y Libertad, recién construídas, magnífica renta. Precio de situación. Informes en la misma o por los teléfonos M-3932 o I-4990.
D-1 16512 28 Abril

SE VENDE la casa de Habana número 206, tiene dos plantas en buen estado, mide 242 metros cuadrados en precio de veinticuatro mil pesos. Informan en la misma.

EN HABANA 206, casi esquina a Merced, se alquilan habitaciones altas, muy vistosas y frescas. D-1 16530 28 Abril

VERDADERA GANGA. Vendo, Malecón, en lo mejor de ese paseo, casa 3 plantas, hierro y cemento. Mide 150 metros, renta $190. Precio: $24.000. Doy facilidades.

CASA MUY barata, calle Zanja entre Campanario y Lealtad, 9x23, propia para fabricar. Precio $11.800. Facilidades pago, Campanería Aguiar 68. Teléfono M-7785.
D-1 S-3070 28 Abril

VEDADO. SE VENDE casa a la brisa, de mampostería, cinco cuartos comedor, sala, hall pantry, servicios y cocina, dos cuartos para criados con servicio, garage, frente y fondo. Jardín con árboles frutales, solar completo a una cuadra de 25 por $3.000 contado reconociendo hipoteca. Informa Oliva, departamento 218. Edificio Larrea. D-1 16368 10 Mayo

PARA INDUSTRIA O FAMILIA

En lo mejor del Cerro, Calzada y Peñón 552, vendo un hermoso chalet. En el mismo informarán. D-1 16421 27 Abril

SE VENDE espléndido chalet, calle Nueve entre F y G. Informa A-2194
D-1 S-3047 5 Mayo

SE VENDE un chalet acabado de fabricar, Loma del Mazo, en el mejor punto, en la mitad de su valor, todo completo con sus 6 habitaciones y un gran terreno para juegos. Informan en Vista Alegre número 74, entre Luz Caballero y Juan Bruno Zayas. Parte al contado. D-1 16284 27 Abril

VEDADO

Se vende cómoda casa de una planta, fabricada en mil ochocientos metros de terreno, acera de la sombra en el centro del Vedado. También se

CAMBIA

o negocia por otra propiedad más pequeña en el propio Vedado. Informan Sr. Cuervo. San Ignacio 70. Tel. A 2676. D-1 16298 26 Abril

ATENCION: POR embarcarme al Norte vendo un magnífico chalet de esquina, solamente de 8 meses de construído, me costó con su reja alrededor $16.000, (sin el terreno). Lo doy en solo $9.500, cediendo además todo el dinero ya pagado a Mendoza y Co., por el terreno. El terreno se puede seguir pagando en mensualidades. Para más informes: su dueño en la esquina Teresa Blanco y Pastrana. X-2821. Reparto ASUNCION, Luyanó.
E-1019 27 Abril

SE VENDE un hermoso chalet Renacimiento Español, acabado de construir, a una cuadra del tranvía Lanuza, entre A y Primera, Ampliación Almendares. Tiene jardín, portal, sala, 3 cuartos, cuarto comedor, hall, cocina, pantry, servicio de criados, garege y cuarto chauffeur y un hermoso patio. Se vende barato, por embarcar su dueño. D-1 16078 29 Abril

VENDO 2 LUJOSOS CHALECITOS

Uno en Almendares y el otro en Alturas de Buenavista. Precio: $5.500 cada uno. Dueño: teléfono FO-2526. D-1 16225 26 Abril

SE VENDE una casa en Misión 110, con sala, comedor, tres habitaciones, cocina y servicios. Mide 8x26 varas. Informan: 10 de Octubre 45. Telf. M-4907. Elías. D-1 16263 26 Abril

SE VENDEN dos casitas modernas en Herrera y Villanueva, Luyanó, en dos mil seiscientos pesos. Informa el dueño en la bodega. De 12 a 1. D-1 15862 28 Abril

VEDADO, GANGA. Avenida de los Presidentes, chalet cantería, entre Línea y 17, $36.000. Casa brisa, un solar, cinco habitaciones, sala, comedor, garage, dos cuartos criados, gran patio, próxima 23, $17.000. Solo $4.000 efectivo.—Esquina, una cuadra de Paseo, una de 23. Jardines, portales, cuatro habitaciones y demás, $18.000.—Calle 17, brisa, setecientos metros, cuatro habitaciones, dos baños, sala, saleta, hall, comedor, garage, gran patio, $26.500.—Sierra, precioso chalet moderno, estilo Renacimiento, $17.000. Efectivo solo $7.000.—En la Sierra, gran residencia frente al parque a la línea. Vale $50.000. Se da en $30.000. Gerardo Mauriz. Teléfono FO-9052. Villa Carita, Marianao.
D-1 15765 30 Abril

EN $1,900

Preciosa y cómoda casita mampostería moderna. Hago cualquier operación. Su dueño en Pasaje de la Planta No. 16, Marianao. D-1 16479 27 Abril

OCASION, EN $16.500

Pesos se vende uno de los más lindos chalets de la Víbora: está a cuadra y media de la Calzada y de Estrada Palma al paradero, aunque costó hace poco terreno y fabricación más de 45 mil pesos. Se dá en este precio por urgir mucho su venta. Mide 15 metros frente por cuarenta fondo. Tiene portal muy grande, sala, saleta, gran saleta comer. hermoso salón billar, hall, 3 cuartos muy grandes a la derecha, dos a la izquierda, dos baños intercalados con cinco piezas regias, garage dos máquinas y cuatro habitaciones criados. Para más detalles llámeme al teléfono I-6102 o al A-5658 y pregunte por Sr. Carrión a cualquier hora. Tratará usted con su dueño directamente. Es todo de cantería, citarón y techos monolíticos, preparado para otro piso. D-1 S-3040 30 Abril

M.E.C.D. 2016

TELEFONOS A-3333 A-1014

ANUNCIOS CLASIFICADOS DEL DIARIO DE LA MARINA

TELEFONOS A-3333 A-1014

CHALET EN EL mejor punto de la Víbora, 400 metros de terreno, 300 de fabricación de primera. Se cambia por casa pequeña, reconociendo diferencia en hipoteca. No se necesita dinero efectivo para el negocio. Para detalles: teléfono I-3230. D-1 16238 26 Abril

VENDO, AMPLIACION Almendares, tres chalets, altos calle 12, entre 4a. y 5a. Sala, recibidor, comedor, pantry, garage, cuarto chauffeur, mucha agua; 4 habitaciones altas, salón terraza construcción y pintura estilo Renacimiento, desde 15 a 20 mil pesos; poco contado, no corredores. Tengo otros solares para fabricar su casa. FO-1969. D-1 16240 27 Abril

SE VENDE. Sin intervención de corredores se venden directamente varios lotes de casas situadas en la calle de Valle y de Mazon frente al parque Charles Aguirre. También se venden dos casas de tres pisos en la calle de Neptuno cerca de la Calzada de Belascoaín y otra casa de tres pisos en la calle 19 entre 8 y 10 en el Vedado. Informan de 1 a 4 de la tarde. Teléfono F-4762. D-1 16447 29 Abril

LINDA, ESPACIOSA, FRESCA

casa moderna a una cuadra Parque Mendoza, Víbora, vendo en 10 mil pesos o cambio por casa en Miramar, La Sierra, que valga 16 mil pesos, también admito en parte de pago terrenos en Miramar o La Sierra. informa Marín. Aguiar 74 Imprenta. Tel. A-7805. D-1 16436 30 Abril

SE VENDE una casa madera. Portal, sala, comedor, tres habitaciones, cocina y servicios, patio y traspatio y tres habitaciones al fondo, patio y servicio. Mide 10x60 metros, a $6 metro. Renta $40. En Lawton 16, entre Concepción y Armas. Informan: 10 de Octubre 45. Teléfono M-4967. Elías. D-1 16262 26 Ab.

SE VENDE una casa construcción moderna, con portal, sala tres cuartos, baño intercalado, cocina, comedor y servicio criados, Avenida 4o. entre 6 y 7, Reparto Buenavista, a dos cuadras línea Playa. Informes en el teléfono F-6145 Vedado. Calle 11 y 12 bodega. D-1 15818 5 Mayo

VIBORA. Se vende hermosa casa moderna, muy fresca, a una cuadra del paradero, con jardín, portal, sala, saleta, 3 habitaciones, comedor, servicio intercalado y de criados, patio y traspatio, árboles frutales. Se dan facilidades. Teléfono I-6347. D-1 16088 30 Abril

VEDADO, alquilo casa, calle D, entre 27 sidentes, chalet cantería, entre Línea y 17. $36.000. Casa brisa, un solar, cinco habitaciones, sala, comedor, garage, dos cuartos criados, gran patio, próxima 23, $17.000. Solo $4.000 efectivo.—Esquina, una cuadra de Paseo, una de 23. Jardines, portales, cuatro habitaciones y demás, $18.000.—Calle 17, brisa, setecientos metros, cuatro habitaciones, dos baños, sala, saleta, hall, comedor, garage, gran patio, $26.500.—Sierra, precioso chalet moderno, estilo Renacimiento, $17.000, efectivo solo $7.000.—En la Sierra, gran residencia frente al parque a la línea. Vale $50.000, se da en $30.000. Gerardo Mauriz. Telf. FO-9052. Villa Sarita, Ma- I-3041. (A-2) S-2983 29 Abril

VEDADO. SE vende un bonito, fresco y bien situado chalet de esquina con comodidades para dos familias. Informes: calle 23 número 397, altos, entrada por la calle 4. D-1 S-2991 28 Abril

SANTO SUAREZ. 4,500 PESOS

En la calle Flores a una cuadra del tranvía y a tres de la Calzada, vendo una casa moderna en 4.500 pesos. Señor Narciso Nonell. Cuba 25 altos. Teléfono M-9244. D-1 15744 28 Abril

CERRO, 2.700 PESOS

Vendo una esquina con una casa moderna situada al fondo de la fábrica de cerveza Tívoli en 2.700 pesos. Señor Narciso Nonell. Cuba 25 altos. Teléfono M-9244. D-1 15743 28 Abril

SE VENDE una casa en el Reparto Miraflores, calle J y Primera. Compuesta de portal, sala, 3 cuartos, cocina y baño. Hace esquina, con agua. Se presta para establecimiento. Informan: A-8550. D-1 15788 26 Abril

SE VENDEN 2 casas de 2 plantas en la Habana, calle Manrique y Corrales, medida 6x20 y 6x39 en buen estado, precio $13.000 cada una, y un chalet en Marianao moderno con 280 metros de terreno, de ellos 145 fabricados, trato directo. Informan Tel. U-4436. D-1 S-2794 26 Abril

GANGA. Se vende hermosa propiedad compuesta de la casa principal seguida de gran pasaje y 600 metros terreno. Informan I-2518. D-1 15286 14 Mayo

SE VENDEN sin intervención de corredor las modernas casas de dos plantas Pérez 11 y 13, entre Concha y Juana Alonso; están pintadas de verde. I-2484. D-1 E-1181 Indf. 6 jul.

D2. Solares

VENDO TERRENO

de más porvenir, frente del Maine, solo o con la casa, propio para suntuoso palacio particular u hotel suntuoso; fíjense millonarios de gusto que pueden tener su palacio situado en lo mejor del mundo, sin disputa, o financieros que quieran hacer buen negocio. Informa su dueño, Antonio García Mon. Vedado, 19 y M. (D-2) 13918 6 Mayo

SE VENDEN unos grandes terrenos, chicos y grandes, en la entrada de Columbia y en el Reparto Almendares. Precio en ganga para vender en seguida, $3.50. Informan: Vista Alegre número 78, entre Juan Bruno Zayas y Luz Caballero. Parte al contado. D-2 16283 27 Abril

VENDO Santo Suárez No. 32. barato. Su dueño. I-4604. D-2 S 3032 4 Mayo

EN LO MEJOR del Vedado, calle 25 entre B y C, se vende una parcela de terreno, mide 17 metros de frente por 22.66 de fondo. Dueño: B, 173. D-2 16388 27 Abril

VENDO LOS siguientes terrenos. Reparto Chaple, manzana N número 4, 625 metros; manzana M número 4, 663 metros; manzana L número 2, 325 metros. Jesús María, Marianao, frente tranvía, 800 metros. Buenavista, Avenida Séptima, parte alta, 3 solares de 500 metros. Lawton, 500 metros. San Anastasio entre San Francisco Concepción. Lawton, cuarta ampliación, calle Pocito, próximo tranvía, 2 solares de 612 varas. Dueño: I-5006. D-2 16372 3 Mayo

SOLAR

Vendo esquina fraile 20 x 20, Dolores y 15, Lawton tiene hipoteca, estoy apurado, no puedo pagar, dándome $100.00 a mí y reconocer la hipoteca. Salud y Rayo. M-4432, Manuel. D-2 S 3036 27 Abril

SE VENDE o cambia por casas en la Habana los solares 18, 22 y 23 de la manzana 4 y los solares 16, 17 y 18 de la manzana 11 del Reparto Lawton. Se dan facilidades para el pago. Informa Banco Canadá, departamento 304. D-2 S-3067 3 Mayo

SE VENDE, dando toda clase de facilidades, el espléndido solar de esquina situado en la calle 12 esquina a Novena Avenida del Reparto Ampliación de Almendares. Informes: Sr. Crespo, teléfono M-6908. D-2 16268 2 Mayo

GANGA

En el Reparto Lawton vendo la acción de un solar con una casa de madera nueva y tejas. Tiene portal, sala, comedor, dos cuartos, cocina y baño, jardín al frente. Calle de Concepción entre 18 y 19, letra B. Informan al lado. D-2 16272 27 Abril

SE VENDE una parcela de terreno de siete metros treinta centímetros de frente por catorce metros cinco centímetros de fondo. Precio: diez mil quinientos pesos. Se puede dejar seis mil pesos en hipoteca al siete por ciento. Para más informes: Prado 39, altos, por Refugio, de 12 a 1 y de 6 a 8. D-2 16131 26 Abril

SE VENDE un hermoso solar en la calle Línea entre J e I. Vedado. Informan en Lealtad 99. Teléfono U-4686. D-2 14646 30 Abril

SE VENDE. Se vende un hermoso solar en la calle J entre entre Línea y la calle 13, Vedado. Informan en Lealtad 99. Teléfono U-4686. D-2 15633-34 8 Mayo

10x40 METROS, vendo en Concepción entre Lawton y Armas, acera sombra y alto. Precio $6 metro. Telf. I-3412. D-2 15869 30 Abril

A 200 METROS DE INFANTA

Nueve mil varas, con chucho de ferrocarril, otros lotes a 50 y 100 metros de Infanta Facilidades pago. Informa Tavel. F-6252 y U-1710. D-2 S-2522 1 Mayo.

¡MAGNIFICA OPORTUNIDAD! EN 23, VEDADO

Le vendo de $10 a $13 vara la medida que usted solicite, también en las calles 20, 21, 22, 24 y 26, con grandes facilidades de pago. Informa su dueño: Dr. Aranda y M. Sañudo, Mercaderes 9, Depto. 3, de 10 a 12 a. m. Teléfono M-6173. D-2 E-223 Indf. 26 Enero

D3. Establecimientos

BARBERIA, Vendo muy barata, con dos sillas nuevas Koken, buen barrio, buena marchantería. Apodaca y Cienfuegos. D-3 16128 27 Abril

SE VENDE una bodega. Vende mucho de cantina. Se da barata, $2.500. Libre de todos gravámenes. Informan: teléfono M-4907. Su dueño el Sr. Rodríguez. D-3 16533 28 Abril

VENDO CAFE EN $2.000

Barrio comercial, vende $35.00 diarios; 8 años de contrato, barato en alquiler. Doy facilidades de pago. Informan en Antón Recio y Monte, café. (D-3) S-3059 29 Abril

VENDO POR tener dos, una bodega, sola en esquina, buen barrio y buen porvenir. Informan: Pocito y Oquendo, bodega. D-3 S-3026 26 Abril

BARBEROS. Por lo que den se venden cuatro sillones Koken, blancos y demás enseres de la barbería. O'Reilly 69, por Villegas. D-3 S-3025 30 Abril

VENDO O CAMBIO BODEGA CANTINERA

Tipo barra, moderna, contrato 8 años, poco alquiler, casa para familia, muy surtida. También se cambia por bodega más chica. Informes: Suárez, Cerro 35, entre Tejas y Buenos Aires. D-3 16425 27 Abril

EN $1.000 VENDO casa huéspedes bien amueblada en condiciones de dejar buena utilidad, pocos gastos. Informa Sánchez a las 5 solamente. Campanario 90 altos. U-4650. D-3 16460 28 Abril

VIDRIERA DE TABACOS

que vale $5.000 la vendo en $2.500. Arrojo, Belascoaín 50. Tel. U-6805. vende $30 diarios. D-3 16489 26 Abril

VENDO GRAN CANTINA

de bebidas, lunch y bodega; deja $500.00 de utilidad mensual. es muy fácil de trabajar; también la cambio por propiedad de esquina. Arrojo. Belascoain 50. Teléfono U-6805. D-3 16487 26 Abril

VENDO o cambio por casa. Café bien montado punto céntrico, no corredores, trato directo, persona interesada. M. Díaz. Tel. A-9792. de 8 a 11 a. m. D-3 16497 27 Abril

BARRA PEGADA a los muelles, con buen contrato y poco alquiler. Urge la venta. Precio $4.000. Doy facilidades para pagar; garantizo el negocio; para dos socios es inmejorable. Carballo, Dragones y Amistad, café. (D-3) 16232 4 Mayo

SE VENDE muy barata una vidriera de tabacos y cigarros y quincalla, por tener otro negocio. Informan en Teniente Rey y Aguiar. D-3 16227 29 Abril

OPORTUNIDAD: Se cede magnífica vidriera de tabacos, cigarros billetes y quincalla. Situada en lo mejor de la Habana. Alquiler baratísimo. Para poder embarcar, no exijo regalía: sólo liquidar enseres y mercancía. Informa: Obispo 15. Adolfo. D-3 16110 27 Abril

VIDRIERA muy billetera, abierta día y noche, se vende por tener que atender otro negocio, Trocadero y Galiano, Bar Presidente. Buenas condiciones facilidades pago. D-3 16167 26 Abril

IMPRENTA se vende barata. Informa Angel Brown. San José y Oquendo, en la misma se vende un columpio en $6.00. D-3 16161 29 Abril

GRAN TINTORERIA

$4.000 pesos, punto inmejorable, lleva 24 años establecida, deja 400 pesos mensuales libres. Tiene camión, dos máquinas, caldera cinco caballos, no hay mejor. Informes: Infanta 43-D. U-1802. Sr. Lenín. D-3 16287 30 Abril

CAFE SIN CANTINA EN $2,300

Calzada de la mejor de la Habana, vende $40.00 garantizados, buen contrato, $40.00 de alquiler trato con personas formales, informan en Antón Recio y Monte, Berito; Café. (D-3) S-3009 27 Abril

BODEGA EN VENTA

Bodega 2.000 pesos, mitad contado, moderna, frente tranvías y muchas más baratísimas; no compren sin verme, no pagarán comisión, quedarán honradamente servidos y agradecidos. Informes: Infanta 43-D. U-1802. Manuel Llenín. D-3 16286 29 Abril

SE VENDE una gran bodega, se da a prueba a base de una garantía, es sumamente cantinera; para informes, San Anastasio y Sta. Catalina, Bodega. No corredores. No pierdan esta oportunidad que es grande. D-3 16164 30 Abril

SE VENDE una carnicería en 500 pesos. Vende 70 kilos de carne pecho diarios al contado. Buen contrato. Informan: Guasimal y Guantánamo, Reparto San José. (D-3) 16149 26 Abril

SE VENDE una vidriera de tabacos, cigarros, billetes de Lotería, dulces y quincalla; hace una venta diaria de 28 a 30 pesos, con un contrato de cuatro años y medio; punto céntrico de los mejores hoteles y del turismo. Para informes y pormenores casa de Llope, Zulueta 26, en la puerta principal para los altos, de 8 a 10 de la mañana o de 3 a 5 de la tarde. Su dueño señor López informa sin intervención de corredores. (D-3) 16158 26 Abril

GRAN OPORTUNIDAD. Se vende o se alquila una vidriera por no poder atenderla su dueño. Vende 18 a 20 diarios. Paga poco alquiler. Santa Clara número 24 esquina a San Ignacio. D-3 16148 26 Abril

CARNICERIA se vende por enfermedad del dueño, urge la venta, vende media res, buen barrio y poco alquiler. Informan Tel. M-4587, horas de 6 a 12 a. m. D-3 16009 27 Abril

VIDRIERA de tabacos, quincalla, billetes, vendo en lo mejor de la Habana por atender otro negocio, buen contrato, fácil pago. Informan: Muralla No. 103, segundo piso, de 7 a 8 y de 12 a 2. S. Lizondo. D-3 S-2968 5 Mayo.

D4. Automóviles y Accs.

BUICK ligero del 27. completamente nuevo y en perfectas condiciones lo doy muy barato por tener que embarcarme para informes San José 128, Garage. D-4 16303 26 Abril

SE VENDE un magnífico automóvil marca Nash, cinco pasajeros, de 16 cilindros, cerrado, 4 puertas, cinco gomas nuevas, acabado de pintar a Duco, chapa particular. Se da en 800 pesos. Para más informes: Infanta número 8 esquina a San Lázaro. Telf. U-7267. D-4 15613 26 Abril

SE VENDEN dos Chevrolets 1926 y 1927, en muy buenas condiciones. Se dan baratos. Pueden verse en Carlos Tercero número 50, Manzanares, antes de las 12 del día. D-4 16132 26 Abril

VENDO CAMIONCITO Chevrolet, del 27, con carrocería cerrada. En muy buenas condiciones. Se da barato. Para verlo e informes en Real número 12, Arroyo Arenas. D-4 16521 11 Mayo

MAGNIFICO PONTIAC CERRADO

con motor a toda prueba. Se vende en 500 pesos. Calle A casi esquina a 18, Reparto Almendares. De 8 a 1 y de 6 a 9 p. m. D-4 16529 29 Abril

SE VENDE un Dodge Brother de reparto, del 27, cambio universal, está como nuevo y se da barato. Informan; Obispo número 131, panadería. D-4 S-3017 3 Mayo

OAKLAND del 28 se vende por embarcarse su dueño, tiene poco uso y lo trabajó siempre su dueño. Precio $1,000, al contado $750 y el resto a pagar a plazos. Informan Tel. A-2778, de 9 a 11 y de 1 a 3. D-4 16478 26 Abril

OPORTUNIDAD

Se vende excelente panadería con elaboración de seis sacos diarios, situada en lugar céntrico de esta ciudad. Dan razón en Apodaca número 18, (altos). Sr. A. Alvarez. D-4 16257-59 30 Abril

GOMAS BARATAS. 30 x 3 1|2, cuerda, $6.50; 31 x 4, $9.50; 32 x 4, $13.50; 33 x 4, $14.50; 32 x 4 1|2, $19.75; 33 x 4 1|2, $19.90; 34 x 4 1|2, $22.00; 33 x 5, $23.90; 35 x 5, $27.90; 29 x 440, $6.90; 30 x 500, $12.00; 30 x 450, $8.90; 30 x 525, $12.90; 31 x 525, $14.00; 30 x 577, $15.50; 33 x 675, $23.80; 34 x 730, $25.50; 34 x 7 (con cámara). $49.00. Havana Tire Co., San Lázaro 240, esquina a Campanario, teléfono M-6609. D-4 S-2936 4 Mayo

SE VENDE un camión International de dos toneladas y una cuña moderna marca Ros, cerrada, todo en buen estado. Infanta y Maloja No. 70. Sr. Cabrera. (D-4) 16189 22 Mayo

D5. Maquinaria y Accs.

SE VENDE una caldera horizontal Erie City, de 100 HP, completa, solamente ¡6 meses de uso! Un donkey de 8|6, otro de 16|4. Toda esta maquinaria se encuentra en el Vedado, estando en perfecto estado. Manzana de Gómez 364, de 9 a 11 a. m. Teléfono A-0383. D-5 16362 5 Mayo

PARA FINCA de regadío se vende una bomba Gould, de 2x1.1|2, de tres pistones, para pozo profundo, con motor de gasolina. Informan: Manzana de Gómez 364, de 10 a 11 a. m. D-5 15764 29 Abril

VENTA DE CALDEROS DE LINOTIPO

Habiendo equipado el DIARIO DE LA MARINA todos sus linotipos con calderos eléctricos, se desean vender los de gas, que han venido funcionando hasta ahora con excelentes resultados. Estos aparatos están en magníficas condiciones y tienen boquilla de tornillo, lo que demuestra que son modernos. Informes: Sr. EUGENIO SOLER, Departamento de Linotipos del DIARIO DE LA MARINA, de 7 a 10 p. m. D-5 S-1654 Indf. 5 Ag.

MOTORES ELECTRICOS, vendo muy baratos; uno de 3 HP, corriente 220, trifásico; otro de 1|6 HP de corriente 110 y 220 y otro de 1|4 HP corriente 220, trifásico. Espumosos Vives. Telf. X-2654. D-5 16524 1 Mayo

ALMACEN. Existencias constantes de calderas, donkeys de vapor, bombas, motores, romanas diversos tamaños, arados, desgranadoras, tuberías, fluses acero para calderas etc. Basterrechea Hermanos. Lamparilla 9. Telf. A-2950, Habana. (D-5) 11879 25 Abril

PLANTA DE refrigeración de 4 toneladas, de uso, se vende barata. Ofertas a R. S., Apartado 2073, Habana. D-5 16534 28 Abril

TINTOREROS. Se desea vender una máquina de planchar, en buen estado. Se da barata. Informan: Escobar 82, entre Neptuno y Concordia. (D-5) S-3054 29 Abril

SE VENDE una caja de caudales de 1 metro de alto por 1 de ancho, marca Yale, de doble puerta y un autoclave, un fogón de gas para lechería y varios objetos más, todos se venden por tener que liquidarlos. Infanta y Maloja No. 70. Sr. Cabrera. (D-5) 16188 22 Mayo

D6. Muebles y Prendas

SE VENDEN los muebles de una casa, 27 número 336, entre Paseo y A. Pueden verse de las 7 de la mañana a las 3 de la tarde. (D-6) S-3015 26 Ab.

LA LLAVE del Comerciante. Monte 248 frente al Mercado. Gran liquidación permanente de enseres de comercio, oficinas y objetos comerciales. Muchas vidrieras engrampadas, mesas vitrolite, sillas Viena caoba, nuevas, cantinas completas, modernas cajas caudales, contadora National caoba pasteleros ventiladores. Pesas, básculas, escritorios, infinidad de objetos, grandes oportunidades, visite esta casa. (D-6) 16494 5 Mayo

MONTE 50 y 52 se liquidan 150 lámparas de bronce modernas, desde $1.50 hasta $30.00 con el 50x100 menos de su valor, vendemos muebles, baterías de cocina y un piano propio para estudio. D-6 16454 25 Mayo

SE VENDEN mesas y sillas de restaurant para sesenta personas y dos cocinas de gas, todo nuevo, $150.00. Informa Sr. Larcade, Hotel Telégrafo. D-6 16431 26 Abril

POR EMBARCAR se venden a particulares un grande y bonito juego cuarto caoba siete piezas; un buen juego comedor once piezas; dos bonitos juegos cuartos esmaltados hechos encargo hace tres meses; un bonito juego sala ocho piezas y otro recibidor; un escaparate caoba tres cuerpos; una sombrerera; bonitas lámparas bronce y cristal; una grande nevera OPAL cuatro puertas y otros más. Calle 2 número 6.1|2, altos, entre Calzada y Línea, Vedado. D-6 16363 2 Mayo

POR NO NECESITARSE, se vende un lote de 30 camas en buen estado. Informan: Escobar 133. Telf. M-7491. (D-6) S-3019 26 Abril

"LA ESPECIAL"

La mueblería más grande y mayor surtido de toda la República. Salón de exposición y ventas. Neptuno número 159, entre Escobar y Gervasio. Muebles fabricados y exportados para el gusto más refinado. En "La Especial" pueden adquirir muebles a plazos y en alquiler. Hay juegos de cuarto en caoba de tres cuerpos, con filete de bronce; juegos idem esmaltados en dos tonos policromados y decorados en todos colores; juegos de caoba y bronce; juegos de señoritas esmaltados, policromados y decorados. Juegos de comedor estilo "Renacimiento", ídem estilo Adams, ídem inglés, ídem con filetes en todos estilos y a todos precios. Juegos de sala estilo Luís XVI decorados y con gobelinos; juegos esmaltados y policromados de todos precios. Juegos de sala con filete de bronce muy finos; ídem en otros estilos, juegos de recibidor, tapizados y de rejilla a todos precios. También los hay de mimbre de todos estilos y precios; mesas escritorios de todos tamaños; libreros de dos y tres hojas; sillas giratorias, juegos de oficina. Neveras de todos estilos y tamaños. Juegos de niños y esmaltados Chaise Long tapizadas y de mimbre. Lámparas de pie muy finas y muy baratas, ídem de sala, saleta, cuarto y comedor, reloj de pared; ídem de pie. Espejos dorados, ídem vitrinas, sillones de portal de todos estilos, sillas de coche, ídem de colegios, sillas de tijera, paravanes, alfombras, de sala, saleta y cuarto, maceteros de todos estilosy precios, camas de hierro y camitas de niños desde la más barata a la mas fina. Sombrereras, perchas de arbol, cestos de ropa, fiambreras finas y corrientes, sillones de niños de caoba y mimbre. En piezas sueltas: escaparates de lunas, ídem sin luna, camas, coquetas, cómodas, chifonierr, chifo-Rober; mesas de noche, aparadores, auxiliares, vitrinas; mesas de correderas, mesas de máquinas, mesas de teléfono y sillería de toda clase y otros muchos artículos que no se detallan aquí. Fíjese bien que "La Especial" le hace a usted cualquier juego o muebles de encargo sin que tenga que hacer anticipo alguno. Hacemos ventas para el campo sin cobrar embalaje; damos facilidades de pago guardando la más absoluta reserva. También alquilamos muebles desde la más humilde cama de hierro hasta una lujosa residencia. Haga una visita a esta acreditada casa y saldrá complacido por su mercancía exquisita y sus precios ínfimos. No se confunda.

"LA ESPECIAL"

Neptuna número 159, entre Escobar yi Gervasio. Teléfono U-5620 y Apartado número 2291. D-6 S-2529 1 Mayo.

POR EMBARCARME vendo muy barato un juego comedor fino, casi nuevo, caoba y bronce, moderno y un juego sala fino. Carmen 1-B, entre Campanario y Lealtad. D-6 16125 26 Abril

ULTIMOS MODELOS en muebles de lujo y modestos, especialmente "Renacimiento Español". Duración, economía y facilidades de pago. Liquidamos la Joyería y Relojería. D. Ruisánchez y Co. Angeles número 13 y Estrella 25 al 31. Telf. A-2024. D-6 16402 27 Abril

JUEGO DE CUARTO

Esmaltado de tres cuerpos, todo decorado. Véalo, que seguramente haremos negocio. Aguila 188, esquina a Gloria. D-6 16123 30 Abril

POR RETIRARNOS DEL NEGOCIO

Se venden todos los muebles y enseres a precio de sacrificio. La New York, Obispo número 6. (D-6) 16249 28 Ab.

VENDO UN juego de cuarto de caoba, de 3 cuerpos, con 5 meses de uso, última moda, $225. Costó $550. Informan: Telf. I-1109. D-6 S-3024 27 Abril

JUEGO DE COMEDOR

Vendo uno completamente nuevo, de caoba. Precio muy barato. Véalo en Aguila 188, esquina Gloria. D-6 16124 30 Abril

GANGA

Se vende una máquina Singer plana sirve para zapatero. Campanario 88 bajos. D-10 16474 26 Abril

LIQUIDACION DE MUEBLES

Escaparates a $9; lunas a $25; coquetas a $12; mesas de noche a $4; aparadores a $10; vitrinas a $20; mesas redondas a $7; juegos de cuartos a $65; de sala $70; comedor a $80; camas de hierro a $8; máquinas de Singer, victrolas a $10; sillas y sillones, paravanes y violines, sillones de niños, mesas de centro, librero, muebles de todas clases, finos y corrientes. Nota: Compramos y cambiamos muebles. "El Pensamiento, Sol 93, entre Aguacate y Villegas. Teléfono A-4518. (D-6) S-2917 3 Mayo.

COMPRE SUS MUEBLES EN "LA CASA GOMEZ"

Y estará complacido, la calidad de nuestros muebles es lo que nos recomienda. háganos una sola compra y no dejará de ser nuestro cliente. Ventas al contado y a plazos con gran facilidad de pago y admitimos sus muebles usados en cambio como fondo. visítenos y ahorrará dinero. Neptuno 259 esquina a Espada. Teléfono U-4490. Visite nuestra exposición en San Rafael 127 entre Gervasio y Belascoaín, U-2969. D-6 13171 30 Abril

MAQUINAS "Underwood" con ligerísimo uso por haber desbaratado mi oficina. Regalo dos con urgencia: 40 y 60 pesos. Amistad y Barcelona, en la misma esquina, garage. D-6 15664 27 Abril

PARA OFICINAS Y DE OCASION

Bufetes planos y de cornisa. Archivos, cajas archivos, máquinas de escribir. La Hispano Cuba. Villegas, 6. Losada. A-8054.

DINERO

No reparamos intereses. Préstamos sobre alhajas y objetos de valor.
LA HISPANO CUBA
Villegas. 6, por Avenida de Bélgica, antes Monserrate. Teléfono A-8054.

DE OFICINAS

Compro. A-8054. Bufetes planos y de cortinas. Archivos, cajas archivos, libreros, máquinas de escribir. La Hispano Cuba. Losada. Villegas, 6. A-8054. D-6 E-317 Indf.

MUEBLES

Fabricamos o importamos para el gusto más refinado. Pueden adquirirse a plazos y en alquiler en el almacén importador de muebles y casa de préstamos "La Nueva Especial", Neptuno Núm. 191 y 193 Teléfono U-5016, al lado del café "El Siglo XX". Nota:—Las ventas para el campo no pagan envases. D-6 S-2528 1 Mayo

MUEBLES EN GANGA

Gran surtido en juegos completos y piezas sueltas, juegos de cuarto, 70 pesos; comedor 75 pesos; sala o recibidor, 45 pesos; camas a 7 pesos; cómodas 10 pesos; seis sillas y dos sillones 15 pesos; sillas sueltas a $1.50; sillones $2.50; mesas correderas 6 pesos y otros que no se detallan a los precios mencionados. También se cambian y compran en

"LA PRINCESA"

San Rafael 107. Teléfono A-6926. D-6 2777 Indf. 1 Dic.

ARREGLE SUS MUEBLES

Reparación de muebles en general, no venda ni cambie sus muebles, nosotros se los reformamos y dejamos nuevos de paquete. Esmaltamos, barnizamos y tapizamos en todos estilos. Especialidad en mimbres recogiendo su juego hoy, se lo entregamos listo pasado mañana, un trabajo perfecto pues tenemos máquina de pintar. Hospital 25 A Tel. U-4424. D-6 14078 5 Mayo

CAJAS DE CAUDALES

sumamente baratas gran surtido, archivos, burós, mesas planas, máquinas de escribir, libreros y toda clase de muebles de oficina. Apodaca 58 entre Suárez y Revillagigedo.

MUEBLES EN GENERAL

Juegos de cuarto, sala y comedor y saleta máquinas de coser, baúles, escaparates, victrolas Víctor toda clase de muebles. Apodaca 58 entre Suárez y Revillagigedo.

PARA CAFE Y FONDA

Cantinas, mostradores, vidrieras, mesas de mármol, vitrolite y madera, sillas de Viena nuevas y de uso y toda clase de enseres. Apodaca 58, entre Suárez y Revillagigedo. (D-6) 15727 28 Abril

LIQUIDACION DE MUEBLES

"La Casa Durán" Angeles 84 próximo a Gloria. Teléfono M-9175. Escaparates desde $8.00. con lunas desde $18.00; coquetas desde $10.00. Aparadores desde $6.00, mesas correderas, desde $6.00; de noche desde $2.00; Espejo y consola desde $10.00; seis sillas y 2 sillones caoba desde $18; americanas desde $15.00; Juegos de cuarto marquetería, desde $55.00. De comedor $55. De sala desde $35.00. Vendemos muebles sueltos a plazos y contado. Alquilamos, damos facilidades de pago. Compramos muebles usados y se los tomamos en fondo. Para el campo embalaje gratis. D-6 14074 6 Mayo

SE ARREGLAN MUEBLES "EL ARTE"

Taller de reparación y reconstrucción de muebles, envases y embarques. Especialidad en pinturas, barnices y tapicería. Calle I número 9, casi esq. a Calzada. Tel. F-2312. D-6 S-2707 8 Mayo

MESA ESCRITORIO

Vendo una de caoba con tapa de cristal y su silla. precio barato. Véala en Suárez 53, esquina a Gloria. D-6 15737 26 Abril

ARREGLO SUS MUEBLES

Por poco dinero esmalto, barnizo y reformo y hago toda clase de tapicería. Esmalto su nevera dejándola nueva. Cambio y compro. Teléfono A-7759. (C-6) 15893 7 Mayo

LAMPARAS EN GANGA

Se vende una lámpara de sala de bacarat, muy fina, en $300.00. — Una lámpara de pie de bronce, en $100, mármol de Verona, en $80.00. Puede verse en la Casa Vilaplana, O'Reilly y Villegas. D-6 E- Indf. 1 En.

"LA NUEVA ARGENTINA"

Casa de Préstamos. Interés desde el 1 por ciento. Liquidación de prendas procedentes de empeño por la mitad de su valor. Neptuno número 179. U-5956. D-6 S-1758 1 Mayo

D7. Instrumentos Música

CON GRANDES FACILIDADES

Vendemos pianos, autopianos y victrlas ortofónicas Víctor. Visite nuestros nuevos departamentos de música, impresa e instrumentos de cuerdas. Vendemos lo mejor y a precios bajos. Universal Music & Comm. Co. San Rafael y Consulado. Tel. A-2930 D-7 S-2666 6 Mayo

GRAN REALIZACION DE PIANOS

Y pianolas de muy poco uso, absoluta garantía con grandes facilidades de pago. "El Brillante" Casa de Préstamos, Aguila 211. Teléfono M-1661. D-7 S-2805 27 Abril

CON GRANDES facilidades realizamos pianos y pianolas de todas marcas garantía absoluta. Precios de ocasión. También tenemos gran surtido en joyería fina. Precios sin competencia. "La Predilecta". San Rafael y Oquendo. D-7 S-3018 9 Mayo

MAGNIFICO AUTOPIANO marca Excelsior, con muy poco uso, se vende en San Miguel 186, segundo piso. Se da en 225 pesos con rollero, rollos y banqueta. Se puede ver a todas horas. D-7 16379 27 Abril

PIANOS, pianolas e instrumentos al contado y en plazos cómodos. Música impresa y estudios para todos los conservatorios. Pianos de alquiler, afinaciones y reparaciones. Calidad y bajo precio. Viuda de Carreras y Cía. Prado 115. Telf. A-3642 D-7 E-1757 Indf 1 Ag.

D8. Animales

CONEJOS. Se vende lote magnífico ejemplares premiados. Un lote ocho gallinas un gallo jóvenes, plena postura, catalanas Prat. No las hay mejores. Industrial Avícola. Kilómetro 21, Punta Brava. Finca "La Piragua". (D-8) 14091 30 Abril

SE VENDE un lote de ganado cebú compuesto como de 50 cabezas, toros, vacas, etc. De lo más fino que ha venido a Cuba. Informan: Harper Bros, Concha 11, Habana. D-8 15475 1 Mayo

SE VENDE un lote de novillas Holstein Jersey y cruzadas paridas y próximas, finísimas, también vendemos cerdos de raza para cría, así como un lote de mulos de trabajo muy baratos. Informan Finca "María" del ex presidente Alfredo Zayas, carreteras de Wajay y Mazorra. D-8 15474 1 Mayo

CABALLO DE trote, vendo uno, educado a la alta escuela, 7 y media cuartas de brazo, aclimatado, muy manso. Pueden verlo en el Picadero, a dos cuadras del Puente de la Quinta Avenida. Lo vendo por embarcar al extranjero en la primer oferta. Su dueño: Consulado 51, bajos. D-8 16223 28 Abril

GRANJA ARELLANO. Nuestras pollonas Rhode Island Reds están en el primer lugar, en su variedad, en el Concurso de Puesta que se está celebrando en Santiago de las Vegas. Tenemos huevos para incubar de esta raza y también de Plymouth Rock Jabadas, Catalanas del Prat y Leghorn Blancas. Visite nuestra Granja y será bien atendido. GRANJA ARELLANO. Carretera de La Lisa a Arroyo Arenas, entre kilómetros 11 y 12. Teléfono FO-7264. Correspondencia: Amargura y Habana. E-845 30 Abril

SE VENDEN 60 mulos de todas clases, caballos de monta, un burro semental, carros de todas clases, faetones, arañas, arreos. Marina 3 esquina Atarés. Teléfono X-2876, frente talleres Genaro. Jarro y Cuervo. D-8 S-2610 4 Mayo

D9. Fincas Rústicas

FINQUITA a la salida de la Víbora, con 16,000 varas, abundante arboleda de frutales, frente a magnífica carretera, vendo una muy bonita. Dando facilidades. Informan: F-5937. (D-9) S-2987 27 Ab.

A 8 CENTAVOS metro de excelente terreno en calzada a 10 kilómetros Habana, vendo lotes desde 40,000 hasta 2 millones de metros, propios para granjas, quintas de recreo, cultivos, industrias, vaquerías o jardines. Díaz Minchero, Guanabacoa, Caserío Villa María, Finca "Los Cocos". Fincas más lejanas, más baratas. D-9 16514 29 Abril

SE VENDE o se alquila en Hoyo Colorado, espléndida finca con residencia, casa de dos plantas, con jardines, garages, casa para portero, caballerizas, juego tennis, gran laguna con casa para botes. Informan: Telf. I-4990. D-9 S-2972 27 Abril

WAJAY

Se vende una finquita con frente a dos carreteras, con una casa nueva. Tiene muy buena tierra y rodeada de valiosas fincas. Informa su dueño, Habana 82. Telf. A-2474. D-9 S-2990 28 Abril

D10. Objetos Varios

BAULES Y MALETAS

Vea estas gangas: baúles americanos, maletas de cuero y de fibra y maletines a precios de situación. Suárez No. 53 esquina a Gloria. D-10 15736 26 Abril

SE VENDE EN 10 pesos una cocina de gas con calentador, en buenas condiciones. Informan en 17 esquina a 6 número 429. D-10 16380 27 Abril

LOS 27 TOMOS de la Biblioteca Internacional de Obras Famosas, empastado con la mejor pasta, se vende muy barato en San Miguel 186, segundo piso. Urge la venta por embarcarme. D-10 16378 27 Abril

PARA SEVILLA

Se venden 2 tickets de ida y vuelta a la Exposición de Sevilla, por 64 días, todo pagado, costó $1,800 cada uno, se vende en ganga. Beers Co. O'Reilly 9 1|2. D-10 16446 27 Abril

EN LA DEMOLICION

de Zulueta y Genio se venden 200 huecos puertas de cedro a $1.00 y $2.50, hay tipos iguales de 15 a 20 huecos, 3 tanques de agua completos de 1,000 litros y 700 litros, un molino de café y una lámpara con sus pantallas muchos materiales más. D-10 16483 28 Abril

DE OCASION

Cambio su nevera de uso por una completamente nueva por poco dinero. No pierda esta oportunidad. Telf. A-7502. (D-10) 16520 30 Abril

POR RETIRARNOS DEL NEGOCIO

Se ofrecen las existencias, todas o en lotes, a comerciantes. La New York, Obispo número 6. D-10 16248 28 Abril

SE VENDEN tres escaleras corredizas, muñeca anunciadora, maniquíes etc. etc. No se rehusan ofertas razonables. La New York, Obispo número 6. D-16 16250 28 Abril

DICCIONARIO ENCICLOPEDICO

Se vende uno completamente nuevo, tres cuartos tafilete, 28 tomos y buró cortina grande. La Esmeralda, San Miguel y Escobar. Tel. U-5084. D-10 S-2978 27 Abril

E SE SOLICITAN

E-1.—Criadas y Criados.
E-2.—Cocineras y Cocineros.
E-3.—Para dos o más servicios.
E-4.—Manejadoras.
E-5.—Crianderas.
E-6.—Chauffeurs.
E-7.—Costureras.
E-8.—Oficinistas.
E-9.—Operarios y Aprendices.
E-10—Varios.

E1. Criadas y Criados

SE SOLICITA una criada de comedor, que sepa servir bien la mesa, en 21 número 7, bajos. Traiga recomendaciones. E-1 16265 26 Abril

SE SOLICITA una sirvienta para las habitaciones; que entienda algo de costura y que presente referencias de casa donde haya servido. Calle 2 entre 15 y 17, Vedado, única casa de planta baja. E-1 16234 27 Abril

SE SOLICITA una muchacha formal para limpieza de cosa chica. Informan Cuba 101 E-1 16491 27 Abril

NECESITO un buen criado de mano, sueldo $45; una criada para cuartos $30 y un muchacho español $20. Compostela 58. E-1 16469 26 Abril

E2. Cocineras-Cocineros

SOLICITO una cocinera peninsular que sepa cocinar, puede dormir en colocación si lo desea. Informan en San Miguel 175 altos. Después de las 8 de la mañana. E-2 16319 26 Abril

SE SOLICITA Reparto La Sierra, una buena cocinera blanca, para familia corta, ayudar a limpiar, poco. Tiene que ser formal y dormir en la colocación. Sueldo 30 pesos. Teléfono FO-1934. (E-2) 16490 27 Abril

SE DESEA una buena cocinera repostera, que duerma en la colocación. Domínguez No. 2 Cerro. Teléfono A-4865. E-2 16185 27 Abril

E3. Para 2 o mas servicios

COCINERA. Necesitamos una y que haga la limpieza para poca familia; condición indispensable dormir en la casa y traer referencias. Sueldo: 20 pesos mensuales. Gertrudis número 19, entre Primera y Segunda, Víbora, después de las 12. E-3 16357 27 Abril

SE SOLICITA una cocinera que ayude a la limpieza y duerma fuera. Sueldo 25 pesos. No hay plaza ni se deja sacar comida. San Lázaro 93, segundo piso, entre Aguila y Blanco. E-3 S-3054 27 Ab.

SE SOLICITA una señora para cocinar y limpiar, matrimonio sin hijos sueldo $15.00. Informes Real 51, Puentes Grandes. E-3 16485 27 Abril

SE SOLICITA una muchacha española para limpiar y cocinar a tres de familia, sueldo $20.00. Informan Subirana 14 altos. (E-3) S 3034 26 Abril

E9. Operarios-Aprendices

SOMBRERERAS, para la fabricación de sombreros de niño, se solicitan en la Fábrica Gorras. Luz número 51. A-7492. E-9 15749 29 Abril

E10. Varios

NECESITAMOS preparadoras completas para trabajo fijo todo el año. Compañía de Calzado Alarma, General Machado (antes Rancho Boyeros). Pueden presentarse a todas horas. (E-10) 16251 28 Abril

RETRATOS autógrafos de artistas del Cine. Pueden obtenerse inmediatamente en la Habana. Solicito agentes en el interior. Diríjanse Artistas Cine. Apartado 1084, Habana. E-10 16428 2 Mayo

SEIS MUCHACHAS jóvenes para trabajar en una revista de un cabaret en la Habana. Se paga a diario, buen sueldo. Contrato en Amistad 18, altos, Agencia Teatral Gustavo C. De 9 a 12 a. m. E-10 16279 26 Abril

IMPORTANTE para la industria y la agricultura. Para explotar un mecanismo sencillo que puede resolver en parte el problema del regadío y otros, solicito un socio con recursos. E. Chaple. Neptuno 115 altos, de 5 a 10 p. m. (E-10) 16301 26 Abril

SOLICITAMOS PARA cada localidad de la República un agente cobrador; depende de su actividad ganar de 6 a 10 pesos diarios. Manzana de Gómez 248, Habana. E-10 16536 28 Abril

SE SOLICITA UN JOVEN

blanco, cubano, para acompañar a un enfermo. Informarán solamente viernes y sábado de 11 a 1 en la Legación de Haití, calle C entre 17 y 19, Vedado. E-10 16509 27 Abril

OPORTUNIDAD

Se solicita una señora o señorita para trabajo fácil y decente. Se requieren juventud y buena presencia. Indispensable presentación personal. No atenderemos llamadas por teléfono. Ver al Sr. Florentino Rodríguez, Departamento de Propaganda de este Periódico. E-10 Indf. 21 Ener

ACOSTA - 115. Tintorería se necesita mensajero con recomendaciones. (E-10) 16311 26 Abril

SEÑORA o señorita distinguida, bien relacionada con los mejores elementos sociales de la Capital, se solicita en una casa seria para introducir algo muy lujoso y artístico. Daremos magnífica ganancia si es activa y entusiasta. Dirigirse al Apartado 874, Habana. E-10 16343 26 Abril

VENDEDORES

Se solicitan dos, para vender camisas y ropa interior de caballero directamente de la fábrica al consumidor. Indispensable traer referencias. Buena oportunidad para el que tenga ambiciones y deseos de trabajar. Dirigirse al edificio "STRAND" Belascoain y San José, de 4 a 5. E-10 16255 26 Abril

SOLICITO compradores. ¡Un niño! soldará todos los utensilios de su casa, con "Soldadura Familiar". ¡No es necesario soldador! Con un fósforo solamente (pero puede usarse con soldador en la forma corriente). De venta en farmacias, ferreterías, quincallerías, locerías y bodegas a 5 centavos la barrita. Remito a cualquier parte de la República, cajas con cien barritas a tres pesos, o doce barritas sesenta centavos en giro postal. Instrucciones completas para usarse. López y Cía., calle D número 33, entre 11 y 12 Batista, Habana. (E-10) 16059 28 Abril

SEÑORITAS, buena apariencia. Mucha demanda. Mucha ganancia. Hágase independiente hoy mismo. De 9 a 11 o escríbame del campo. Prosanio. Concepción de la Valla 25. E-10 15993 28 Abril

F SE OFRECEN

F-1.—Criadas y Criados.
F-2.—Cocineros y Cocineras.
F-3.—Para dos o más servicios.
F-4.—Manejadoras.
F-5.—Crianderas.
F-6.—Chauffeurs.
F-7.—Costureras.
F-8.—Oficinistas.
F-9.—Operarios y Aprendices.
F-10.—Varios.

F1. Criadas y Criados

DESEA colocarse joven española para cuartos o comedor. Si es corta familia también cocina. Tiene buenas referencias. F-2655. F-1 16361 28 Abril

DESEA colocarse joven española de criada, sabe su obligación, tiene referencias desea casa moralidad. M-3053. F-1 16495 26 Abril

QUIERE COLOCARSE una muchacha de mediana edad, para cuartos. Sabe coser, bordar y tejer crochet. Pregunten por Sara. M-3050. F-1 16404 26 Abril

SE DESEA colocar una joven recién llegada para criada de cuartos o de mano, sabe coser y cortar. Teléfono M-4629. F-1 16484 27 Abril

BUEN CRIADO acostumbrado a servir a las familias más conocidas y muy trabajador, con las mejores referencias, hable con él en teléfono M-4039. F-1 16475 26 Abril

SE DESEA colocar una muchacha española de criada de manos o manejadora. Tiene buenas referencias. Informan Telf. F-5733. F-1 16450 27 Abril

DESEA colocarse muchacha española. Sabe coser y tiene buenas referencias como honrada y cumplidora. Telf. M-4414. (F-1) 16383 26 Abril

SE DESEA colocar una muchacha de criada de manos o cuartos, o para los quehaceres de una casa. Sabe cumplir con su obligación. Da informes de las casas que ha trabajado. Tiene quien la recomiende. Si no es familia formal no la llamen. En la misma otra muchacha para criada de manos o para los quehaceres de una casa. Es formal y trabajadora. Tiene quien la recomiende. Maloja 105. altos. Preguntar señora Josefa. F-1 16504 28 Abril

SE DESEA colocar una joven española, de criada de manos; sabe cumplir con su obligación. FO-7553. Sara. F-1 16532 28 Abril

SE DESEA colocar una muchacha por horas o de manejadora. Tiene quien la recomiende. M-4601. F-1 16539 28 Abril

SE DESEA colocar una muchacha española muy formal y muy trabajadora. Puede pedir referencias donde trabajó. Teléfono I-6050. Carmen número 4, altos, Víbora. F-1 16544 27 Abril

DESEA colocarse una joven española para criada de mano o de cuartos. Tiene referencias. Teléfono U-7090. F-1 16434 28 Abril

FOLLETIN 39

WALTER SCOTT

GUY MANNERING

VERSION CASTELLANA
—DE—
E. LOPEZ Y FERNANDEZ

TOMO PRIMERO

(Continúa)

uero practicado al través de unas plantaciones, que en este sitio eran de una extensión considerable; este caminillo parecía deber conducir hacia la luz que era el objeto de su busca y hacia la cual dirigía sus pasos; pero bien pronto los árboles la ocultaron a su vista. El sendero, que al entrar por el bosque parecía recto y largo, ahora tenía muchas sinuosidades, y apenas Brown podía reconocerle, aunque la nieve reflejase una especie de blanco resplandor que esclarecía la marcha. Así hizo cerca de una milla, cuidando de seguir siempre la misma dirección y de abrirse un paso en los sitios donde el bosque era menos espeso; pero la luz no reaparecía a sus ojos y no encontraba ninguna señal de habitación. No podía creer que lo que había visto fuera solamente un fuego fatuo; la claridad había brillado demasiado largo tiempo, había quedado bien constantemente en el mismo lugar para que esto fuera posible. Era preciso, pues, que esta luz hubiese sido encendida en la cabaña de algún guardabosque que podía haberla apagado; y sin tal socorro, ¿cómo descubrir la vivienda? El terreno por el cual marchaba en este momento nuestro viajero, descendía muy rápidamente y era muy desigual; como la nieve cubría estas desigualdades, resultaron para Brown dos o tres caídas. Así que comenzó a pensar en volverse, tanto más cuanto que la nieve no cesaba de caer y con más fuerza que nunca.

Cuando hacía un último esfuerzo para avanzar aún algunos pasos, la luz, con gran satisfacción suya, reapareció de pronto a sus ojos. No estaba lejos, y parecía hallarse al nivel del sitio en que estaba el viajero. Este reconoció muy pronto, sin embargo, que esa última conjetura era engañosa, porque la pendiente del terreno continuaba siendo muy rápida, dando lugar a creer que pudiera encontrarse algún precipicio o alguna zanja, o algún río, entre aquél y el objeto que buscaba. Caminó, pues, con más precaución, y continuó descendiendo hasta el fondo de un valle por él cual circulaba un riachuelo, cuya corriente estaba interrumpida en muchos sitios por el hielo y la nieve. Alrededor de él encontró los restos de muchas chozas, de las cuales algunos lienzos de pared todavía en pie llamaban la atención por el contraste de su tinte negro con la blancura que les rodeaba. Los techos habían sido destruídos por el tiempo, y las ruinas, amontonadas y cubiertas de nieve, eran a menudo un obstáculo para la marcha de nuestro viajero. Este, sin embargo, no se desanimó; pasó el riachuelo caminando sobre el hielo, no sin algún recelo, y, en fin, se encontró cerca de la luz que perseguía.

Era difícil, por una claridad tan débil, distinguir la naturaleza del edificio que iluminaba. Este parecía ser una construcción cuadrangular, de mediano tamaño, que podía haber servido en otro tiempo de morada a un propietario de segunda fila o de retirada, y lugar de defensa a algún señor. La bóveda del piso bajo, sola que subsistía, formaba el techo de esta vivienda en ruinas. Brown se aproximó al sitio de donde se escapaba la luz. Era una abertura o una especie de tronera como se ve en los castillos antiguos. Con curiosidad de conocer la abertura, y una escena de desolación se ofreció a sus miradas. Una gran hoguera estaba encendida en aquella pieza, y la humareda, después de haber llenado la habitación, escapábase por un agujero practicado en el techo; los muros parecían pertenecer a un período de ruina iniciado, a lo menos, hacía dos o tres siglos. Dos toneles, algunas cajas rotas y diferentes paquetes, estaban dispersos sin ningún orden en el departamento. Pero la atención de nuestro viajero se fijó principalmente en los que habitaban esta residencia. Sobre un lecho de paja, todo cuyo complemento se componía de un cobertor de lana, había acostado un hombre a quien la palidez del rostro hubiera hecho tomar por un cadáver, si hubiese estado envuelto en la mortaja que anuncia la muerte. A lo menos el momento de expirar se acercaba, porque Brown distinguió esa respiración lenta y penosa, síntoma precursor de la separación del alma, y del cuerpo. Una mujer, liada en una gran capa, estaba sentada en una piedra al lado de esta miserable cama; los codos apoyados sobre las rodillas, y la cara vuelta hacia el moribundo, de manera que la lámpara puesta detrás de ella no permitía distinguir sus facciones. Esta mujer humedecía de cuando en cuando los labios del agonizante con un licor contenido en una taza deportillada; en los intervalos de tal operación cantaba en voz baja, y con aire monótono, una de esas plegarias o como se les llame; uno de esos encantos que el pueblo bajo de Escocia y del norte de Inglaterra recita junto al lecho de los moribundos. Se espera, con estos cantos, hacer menos penoso el tránsito a la otra vida, y se le atribuye la misma virtud que los católicos atribuyeron en lo antiguo al son de las campanas. La mujer acompañaba esta lúgubre armonía balanceando el cuerpo, cual si hubiera querido señalar el compás. He aquí, poco más o menos, lo que cantaba:

De este cuerpo perecedero, espíritu ¿por (qué quieres
Habitar más largo tiempo el despojo mor- (tal?
¿Por qué luchar aún? ¿No has oído?
El canto de los muertos te llama.
Osando romper, por fin, ligaduras odio- (sas,
Abandona ese cuerpo gastado, termina su (sufrimiento.
Tu esperanza, tu socorro, es la virgen de (los cielos.
En el aire, se balancea la campana.
¿Temes al frío, a la nieve, a los vientos (furiosos?
Para ese cuerpo de que fuiste el compa- (ñero fiel?
El último sueño cerrará tus ojos
Y la noche de los muertos es eterna.
La aurora se acerca. Vamos, es preciso (partir,
Vuelve a donde saliste; vuela hacia quien (te envió
La muerte no espera aquí sino tu último (suspiro,
A fin de restituir su presa a los gusanos.

Aquí la cantante se detuvo. Una especie de gemido del moribundo pareció responderle y anunciar el fin de su agonía. — No — dijo aquélla a media voz: — esto no puede ser, no puede morir con esto en su espíritu: esto lo detendrá aún:

El cielo no puede recogerte.
La tierra tampoco puede darte mor- (taja (d).

Levantóse entonces, avanzó hacia la puerta, teniendo gran cuidado de no volver la cabeza atrás; y descorriendo dos cerrojos, porque a pesar del miserable estado del departamento la puerta estaba cuidadosamente cerrada, levantó el pestillo, diciendo:

Abrete, pestillo. — Entra, muerte, para terminar; Alma en pena, ya es tiempo de partir.

Brown, que acababa de dejar su puesto, se encontró precisamente enfrente de ella cuando abría la puerta. La mujer retrocedió un paso, y Brown entró en la habitación, aunque poco satisfecho al reconocer la misma gitana que había encontrado en Bewcastle. Ella también le reconoció inmediatamente; y su actitud, sus ademanes, la inquietud que asomó a su fisonomía, le dieron la expresión que debe tener la ogra de un cuento de hadas, cuando advierte a un extranjero que no entre en la morada peligrosa de su marido. Las primeras palabras que le dijo, extendiendo una mano sobre él con aire de reproche, fueron estas: — ¿No os lo había yo dicho? ¡No os mezcléis en sus negocios! ¡Libraté de separar a los combatientes! ¡No has venido a una casa donde la muerte ocurra del modo natural!

Al hablar así, tomó la lámpara y dirigió la luz sobre la cara del moribundo, cuyas facciones, duras y desfiguradas, estaban ya en las vendas de lienzo que rodeaban su cabeza, que estaba cubierta de sangre, mientras la paja, como el cobertor, mostraban también manchas de sangre. Era claro que aquel miserable no perecía de muerte natural. Brown retrocedió a la vista del horrible espectáculo, y volviéndose a la gitana: — ¡Desdichada mujer! — gritó. — ¿Quién ha dado muerte a este hombre?

—Aquel a quien había encargado el destino — respondió Meg Merrillies, fijando siempre sus ojos ardientes sobre el moribundo. Ha sufrido una larga y cruel agonía, pero ya llega al fin Yo sabía que iba a morir cuando habéis entrado. Era su último suspiro. ¡Helo ya muerto!

En este instante se oyó a lo lejos el ruido de algunas voces. — ¡Llegan! — dijo a Brown. — Aunque tuvieseis tanta vidas como cabellos sobre vuestra cabeza, sois hombre muerto. — Brown recorrió con los ojos todo el cuarto para buscar algún arma defensiva; no había ninguna. Se precipitó hacia la puerta, con la esperanza de internarse en el bosque y escaparse de un sitio que no podía mirar sino como una madriguera de asesinos. Meg Merrillies le detuvo con mano firme: — Os perdéis — dijo: — quedaos, quedaos y estaréis salvo. Pero que no, se os vea, que no se os oiga; no hagáis un gesto, no digáis una palabra.

Ante este apremiante peligro, Brown pensó que no había otro partido que tomar que el de seguir ciegamente las opiniones de la mujer. Esta le hizo que se acostara sobre la paja que había en el suelo en un rincón de la pieza, enfrente del lecho donde estaba el cadáver; luego le cubrió con cuidado con la paja misma, y aun le echó encima dos o tres sacos vacíos que se encontraban por allí. Deseando ver lo que iba a pasar, Brown se las compuso de manera que no se le escapara nada, y esperó con inquietud el fin de esta aventura tan singular como poco agradable.

Mientras tanto, la gitana arreglaba el cuerpo del difunto, extendía sus miembros, le ponía derechos los brazos, diciendo a media voz que convenía hacer esto antes de que quedara rígido. Luego le puso un plato lleno de sal sobre el pecho, colocó una vela a su cabeza y otra a sus pies, las encendió y volvió a su canto, esperando la llegada de la gente cuya voz se había oído.

Brown era militar y estaba lleno de valor; pero era hombre, y se sintió cubierto de un frío sudor, pensando que corría el riesgo de ser descubierto por aquellos miserables, que no podían ser más que bandidos, mientras que él no tenía ni armas ni medios con que oponerse a sus ataques. Sus gritos no podrían ser oídos de nadie; sus súplicas sólo servirían de objeto de irrisión. En fin, no tenía otra esperanza que la compasión circunstancial de un ser asociado a los bandoleros. Esforzó-

M.E.C.D. 2016

TELEFONOS A-3333 A-1014

ANUNCIOS CLASIFICADOS DEL DIARIO DE LA MARINA

TELEFONOS A-3333 A-1014

UNA JOVEN del país desea colocarse para limpiar dos o tres habitaciones y coser. Sabe cortar por figurín y vestir señoras. Desea casa de moralidad. Teléfono X-2330. (F-1) 16370 28 Abril

SE DESEA colocar una joven española para criada de mano, entiende bien la mesa y tiene muy buenas referencias. Teléfono M-1934. F-1 16496 26 Abril

SE OFRECE una joven española criada de mano o todo el servicio de un matrimonio, tiene buenas referencias. Teléfono M-3219. F-1 16476 26 Abril

SE OFRECE criado de mano peninsular, experto en todo servicio fino, trabajador; tiene recomendación de casas conocidas. También un joven para segundo criado, portero, fregar máquinas, jardinero, etcétera. Tel. A-4792. F-1 16470 26 Abril

DESEA colocarse una joven española para cuartos o para comedor tiene referencias de la casa donde trabajó, teléfono [illegible]774. F-1 16445 27 Abril

MATRIMONIO RECIEN llegado de España, desean colocarse, juntos o separados. No tiene inconveniente en ir al campo. Informan: Oficios y Muralla. Teléfono M-5177. F-1 16541 29 Abril

SE DESEA colocar de criada de mano una joven española sabe trabajar y cumplir con su obligación, avisen al teléfono X-2372. F-1 16462 26 Abril

SE OFRECE un buen criado de mano español con muchos años de práctica, es fiel y cumplidor de su deber, no le importa ir para el campo. Informan y dan referencias Belascoaín 6, víveres finos. Teléfono U-1111. F-1 16463 28 Abril

SE DESEA colocar joven española para cuartos o comedor muy práctica y buenas referencias. Teléfono FO-1182. F-1 16458 26 Abril

DE CRIADA de mano o manejadora, desea colocarse una joven española, desea casa de moralidad. Informan Paula número 83. Tel. M-9158. F-1 16459 26 Abril

SE DESEA colocar una joven española de criada de mano, no le importa salir a las afueras. Informan Macedonia y San Antonio. Teléfono I-7615. F-1 16449 27 Abril

SE DESEA colocar una muchacha española para cuartos, comedor o criada de manos. Informan: Telf. F-4580. F-1 16451 26 Abril

SE DESEA colocar una joven de criada para habitación. Sabe surcir y bordar muy bien. Teléfono A-0379. F-1 16420 27 Abril

SE DESEA colocar una jovencita española, para limpiar. Tiene buenas referencias. Informan: Esperanza 111. (F-1) 16403 26 Abril

SE DESEA colocar una señora joven, con un niño de cinco años. Lo manda al colegio, no le importa para todo servicio de casa chica. Es formal. Puede dormir en la colocación. Pregunte por Silia Celeira. Teléfono I-7860. F-1 16393 27 Abril

SE OFRECE un buen criado o ayuda de cámara. Sabe planchar ropa de caballero y es de mediana edad. Tiene buenos informes y también lo recomiendan los Rev. PP. del Vedado. Telf. M-5048. F-1 16397 26 Abril

EXCELENTE CRIADO de manos, de mediana edad. Desea colocarse; tiene las mejores referencias de las mejores familias de la Habana. Es muy práctico en todo el servicio fino. Informan: Telf. I-3081. (F-1) 16419 26 Abril

SE DESEA colocar una muchacha española para criada de manos. Sabe cumplir con su obligación. Telf. M-6512. F-1 16247 26 Abril

SE DESEA colocar una joven española para criada de mano, si es matrimonio solo cocina y limpia; prefiere familia americana, no se coloca menos de $30. Informan en la calle Cuba No. 71. teléfono A 8175. F-1 16316 26 Abril

SE OFRECE buen criado con buenas referencias de las mejores familias, sabe todo buen servicio principalmente el de la mesa a la rusa, también sabe planchar ropa de caballero. U 4990. F-1 16307 26 Abril

DESEA colocarse una joven española para criada de mano y coser, se desea casa de moralidad. Teléfono X-2129. (F-1) 16305 26 Abril

SE OFRECE criado fino y cumplidor; conoce perfectamente todo lo concerniente a su profesión. Magníficas referencias y módicas pretensiones. Teléfono F-3208. F-1 16296 26 Abril

DESEA colocar una muchacha para cuartos o criada de manos; lleva tiempo en el país y da toda clase de referencias; y en la misma otra para la cocina. Prefiere el Vedado. Teléfono M-3425. F-1 16291 26 Abril

SE DESEA colocar una muchacha para la limpieza para matrimonio o corta familia. Llamen al Telf. F-2116. F-1 16289 26 Abril

SE OFRECE criada austriaca. Sabe servir la mesa, es muy limpia y tiene buenas referencias. Llame A-4175. F-1 S-3029 26 Abril

SE DESEA colocar una señora española. Sabe cocinar a la criolla y a la española. Es muy limpia y sabe de repostería. Vive en Cuba 99, altos. Telf. A-1230. F-1 16220 26 Abril

F2. Cocineras-Cocineros

SE OFRECE un joven chino cocinero y repostero: desea colocarse en casa particular. Sabe cocinar bien a la criolla, española y francesa. Cumplidor de su obligación. Informan en Dragones 106, altos. Telf. M-5483. F-2 16531 28 Abril

DESEA colocarse una cocinera de mediana edad, muy limpia; sale al campo o en la Habana. F-5012. F-2 16526 28 Abril

DESEA colocarse un joven de color, de cocinero. Cocina francesa, americana y criolla. M-4316 F-2 16522 28 Abril

SE OFRECE una cocinera de color. Es formal y sabe cumplir con su obligación. Informan: I-1244 F-2 16546 28 Abril

DESEA colocarse cocinera española; lleva mucho tiempo en el país; a la española y criolla. Sabe de repostería. No duerme en la colocación. M-5496. F-2 S-3069 27 Abril

SE OFRECE una muchacha del campo, para criada; sabe cocinar algo de repostería. Duerme fuera. Sueldo no menos de 25 pesos. Tiene recomendaciones. Informan: San Francisco y Pocito, alto de la bodega. Teléfono U-6938. María. F-2 16518 27 Abril

DESEA COLOCARSE una cocinera. Ave. de Bélgica 1.1|2, altos. M-5550. F-2 16423 27 Abril

DESEA COLOCARSE una cocinera de color solo para cocinar, con una muchachita de 15 años para manejar o corta limpieza. Teléfono I-7421. F-2 16360 26 Abril

SE OFRECE un chinito joven excelente cocinero, cocina española y criolla, sabe de repostería muy limpio, buenas referencias. Teléfono M-3229. F-2 16477 26 Abril

DESEA colocarse un cocinero de color, que sabe hacer dulces. Informan en el teléfono M-7865. Peñalver 53, altos. F-2 16245 26 Abril

JOVEN ESPAÑOL se ofrece de cocinero o para casa particular o de comercio, sin muchas pretensiones. Tiene buenas referencias de donde ha estado. Informes: Telf. I-6363. Pregunte por Antonio. F-2 16413 27 Abril

DESEA colocarse joven española para cocinar tiene referencias. Informan teléfono U-6719. F-2 16462-68 26 Abril

COCINERA de color desea cocinar sola, dormir fuera, prefiere Vedado. Informan F-2388. F-2 16448 26 Abril

COCINERA española se coloca con una hija para criada de mano o cuartos, tienen referencias, se colocan juntas, informan Franco esquina a Carlos Tercero o al teléfono U-6632. F-2 16435 27 Abril

DESEA colocarse una señora española de criada de mano, también entiende de cocina, no le importa ir a las afueras, informan teléfono A-8253. F-2 16430 26 Abril

SE DESEA colocar una cocinera española, tiene referencias, sabe cumplir con su obligación. Teléfono A-8273. F-2 16464 26 Abril

JOVEN COCINERO asiático desea colocarse casa particular o comercio. Cocina española, criolla, repostería. Habla castellano correctamente. Informan: teléfono M-7654. Castillo número 72. F-2 16366 27 Abril

SE DESEA colocar un matrimonio español; ella para cocinar, no le importa salir al campo; él de campo, sabe de todo. Tienen referencias. Telf. I-7809. (F-2) 16258 26 Abril

COCINERO REPOSTERO, desea colocarse en casa particular. Cocina práctico a la criolla, española y americana. Tiene recomendación. Informan: Telf. M-4004. Pregunte Alfredo Hong. F-2 16230 27 Abril

COCINERO joven español ofrece sus servicios a casa particular, sabe las tres cocinas principalmente a la francesa y es repostero tiene buenas garantías, llamen A-7699. F 2 16322 26 Abril

SE OFRECE cocinera repostera catalana. Sabe variar las comidas y tiene buenas referencias. Llamen A-4175. F-2 S-3030 26 Abril

SEÑORA ESPAÑOLA desea colocarse para cocinar a la española y criolla. Tiene referencias. M-4593. F-2 16280 26 Ab.

DESEA COLOCARSE una joven española de cocinera; no le importa hacer alguna limpieza. No tiene pretensiones. Informan: tel-fono F-5917 F-2 16290 26 Abril

COCINERO DE color, muy práctico y sabiendo guisar a la criolla y española, se ofrece a particulares y comercio. Teléfono FO-2733. Calle 16 y A. F-2 15880 26 Abril

F3. Para 2 o mas servicios

SE DESEA colocar una joven de color, para cocinera o manejadora, para cualquier parte. Verse en Trocadero 24, teléfono M-5200. Pregunte por Julia L. D. F-3 16229 26 Abril

DESEA colocarse joven española para limpiar y coser. Cose ropa de caballero. I-1192. F-3 16542 28 Abril

SEÑORA ESPAÑOLA se ofrece para cocinar o criada de manos. Desea corta familia. Informan: A-5016. F-3 16270 26 Abril

SE DESEA colocar una joven española de criada de manos y lavar algunas ropas. Informan: Telf. M-4247. Factoría 70. F-3 16359 26 Abril

COCINERO y repostero, asiático, desea colocarse en casa particular. Cocina a la criolla, española y americana, europea. Recomendaciones e informes: San Nicolás número 94. Teléfono M-1312. F-3 16422 27 Abril

SE DESEAN colocar dos españolas viudas de mediana edad, para limpieza y manejar niños. Una sabe cocinar. Informan: Real número 4, Quemados Marianao. F-3 16394 27 Abril

SE DESEA colocar muchacha española para cocinar y limpiar, tiene buenas referencias. Informan Rayo 29. M-5453. F-3 16466 27 Abril

SE DESEA colocar una joven española para criada de cuartos o para matrimonio solo sabe cocinar bien y tiene buenas referencias. Teléfono M-2061. (F-3) 16472 26 Abril

SE DESEA colocar una española para criada de mano o para todo con matrimonio solo. Informan Concha 4. Teléfono X-2745. F-3 16452 26 Abril

DESEA colocarse una muchacha española para manejar o criada de mano, tiene referencias. Teléfono M-8051. F-3 16455 27 Abril

JOVEN española desea colocarse de criada de mano o manejadora. Prefiere el Cerro. Pregunten por Felicia. U-4669. F-3 16441 26 Abril

SE DESEA colocar una criada para limpiar y cocinar, tiene buenas recomendaciones teléfono M-4871. F-3 16433 26 Abril

DESEA colocarse española para criada de mano, sabe servir o para todos los quehaceres de una chica. M-2313. F-3 16437 26 Abril

DESEA colocarse una señora de mediana edad de cocinera o lavandera o para los quehaceres de un matrimonio, tiene buenas recomendaciones y sabe cumplir con su obligación Tel. M-5234. F-3 16438 26 Abril

SE DESEA colocar una muchacha española, para criada de manos o para los quehaceres de un matrimonio. Sabe cumplir con su obligación. Telf. M-2731. F-3 16429 27 Abril

SE DESEAN colocar dos españolas de criadas de mano o manejadoras, una recién llegada y la otra ya lleva tiempo son hermanas y buenas referencias. Teléfono A-5388. F-3 16471 27 Abril

JOVEN ESPAÑOLA desea colocarse de criada de manos o cuartos o manejadora. Tiene quien la recomiende. Lleva tiempo en el país y no tiene pretensiones. Informan: M-5492. F-3 16371 27 Abril

DESEA colocarse una muchacha española para criada de mano o manejadora tiene referencias. Informan Tel. F-6019. F 3 S 3035 26 Abril

DESEA colocarse una joven española para criada de cuartos o manejadora, tiene referencias. Informan Muralla 55 altos. teléfono A-5533. F-3 16312 26 Abril

DESEA colocarse una joven española para cuartos o manejadora, tiene buenas referencias. Informes Carmen No. 6. Teléfono M-4629. Elvira. F-3 16327 26 Abril

SE DESEA colocar una española de mediana edad, de cocinera y sabe de repostería. También se coloca para todo si es corta familia. Duerme en la colocación. Tiene referencias de las casas que trabajó. Informan en el Telf. F-6285. F-3 16226 26 Abril

DESEA colocarse española de mediana edad, para cocinar y limpiar a corta familia. Villegas 105, habitación 11. F-3 16275 26 Abril

F4. Manejadoras

SE OFRECE una manejadora inglesa de color. Sabe cumplir con su obligación F-4427. F-4 16292 26 Abril

DESEA colocarse española de manejadora es muy cariñosa. También se coloca para cuartos o criada de comedor. Tiene referencias. U-4669. Amalia. F-4 16440 26 Abril

JOVEN DEL país desea colocarse de manejadora. Es cariñosa con los niños. Tiene buenas referencias. Informan: teléfono F-4109. F-4 16369 26 Abril

SE OFRECE manejadora española. Sabe manejar niños recién nacidos. Tiene práctica y buenas referencias. Llamen al A-4175. F-4 S-3023 26 Abril

F6. Chauffeurs

CHAUFFEUR de color, con excelentes referencias Es persona que lo garantizan. Desea colocarse. No tiene pretensiones. Llamen I-7368. F-6 16405 26 Abril

UN CHAUFFEUR DESEA colocarse en casa particular o de comercio, sin pretensiones. Tiene referencias. Morro 5-A. Telf. A-7055. F-6 16513 27 Abril

CHAUFFEUR español desea colocarse en casa particular o de comercio, tiene buenas referencias de donde estuvo trabajando a última hora. Teléfono F-6109. F-6 16461 27 Abril

SE OFRECE un chauffeur español para casa particular, tiene referencias de buenas casas donde ha trabajado y entiende mecánica, sin pretensiones. Tel. M-5391. F-6 16439 26 Abril

CHAUFFEUR español, con referencias, trabaja en el comercio, ofrece sus servicios para particular. Telf. A-8965. Rajo. F-6 16386 30 Abril

SE OFRECE un chauffeur español para casa particular o comercio, doce años de práctica, pocas pretensiones, buenas referencias de las casas que he trabajado. Informan teléfono U-1783. F-6 16313 26 Abril

CHAUFFEUR español desea colocarse en casa particular con doce años de práctica y con certificado de Francia y New York y España y con recomendaciones de las casas donde ha trabajado. Informan teléfono F-4426. F-6 16302 26 Abril

SE OFRECE un joven español para jardinero y fregador máquinas, en casa particular, sin pretensiones, con buenas referencias. Teléfono FO-9335. F-6 16221 26 Abril

DESEA colocarse un chauffeur español joven en casa particular o de comercio, diez años de práctica en la Habana, tiene referencias de las casas que ha trabajado, no le importa ir para el campo. Tels. U-7007 U-2399. F-6 16180 28 Abril

CHAUFFEUR JOVEN, entendido con toda clase de máquinas y con buenas recomendaciones de donde trabajó, desea casa particular o comercio. Telf. U-6946. F-6 16246 1 Mayo

CHAUFFEUR ESPAÑOL se ofrece, particular o comercio. Es serio y cumplidor, maneja toda clase de máquinas. Tiene buenas referencias y es competente en su profesión. Tel-fono M-2013. F-6 16237 28 Abril

F7. Costureras

MODISTA. CORTA y cose por figurín toda clase de ropa de señoras y niños. Desea encontrar casa particular. Trabajo fijo o por días. Teléfono F-2204. (F-7) 16260 26 Abril

F8. Oficinistas

TAQUIGRAFA mecanógrafa en castellano, con larga experiencia. Desea empleo en oficina. M-6662. F-8 16523 28 Abril

AVISO. DESEO ocupación de cobrador o agente; deseo trato con persona seria. Garantía: mis propiedades. Informan: teléfono X-1269. F-8 16135 26 Abril

DESEO EMPLEO

Para secretario, encargado o cualquier trabajo de oficina, se ofrece español (catalán) de 40 años, experto en cualquier empleo. Ha tenido comercio y desde hace cuatro años está empleado en una casa de comisiones. Llame al Telf. M-8076. F-8 15919 28 Abril

TENEDOR DE LIBROS

Muy práctico, serio y con magníficas referencias, se hace cargo de cualquier contabilidad por insignificante que sea, fijo o por horas. Teléfono X-1487. (F-8) 10197 7 Mayo

SEÑORITA JOVEN desea colocarse de mecanógrafa. Tiene referencias de donde ha trabajado. M-4593. F-8 16281 26 Abril

JOVEN tenedor de libros, español, con 12 años de práctica en el país en compañías importantes, desea empleo permanente en oficina cualquier giro o contabilidades por horas, sin pretensiones. Teléfono A-1835. Aníbal. F-8 16480 28 Abril

F10. Varios

UN CARPINTERO español desea colocarse para arreglar casas o muebles de hotel o casa de compra y venta. Tiene referencias. Llame al teléfono A-2487. Suárez No. 23. F-10 16457 27 Abril

JOVEN ESPAÑOL desea colocarse para oficina o casa de comercio. Es formal. Telf. A-1904. Sabe escribir a máquina. (F-10) 16426 26 Abril

DESEA colocarse joven español de jardinero, en casa particular. No le importa ir al campo. Sabe muy bien su obligación. Teléfono I-7638. F-10 16528 28 Abril

SE OFRECE traductora de inglés y español. Es mecanógrafa, puede también hacer trabajos en su casa. Telf. A-7172. F-10 16511 30 Abril

SE OFRECE una farmacéutica para regentear en la Habana o en el campo. Diríjase doctora García, Apartado número 32, Habana. Teléfono A-8255. F-10 16501 28 Abril

JARDINERO JAPONES desea colocarse en finca o en residencia. Avise a O'Reilly 80. Teléfono A-8780. (F-10) 16231 29 Abril

SE DESEA colocar un matrimonio español, él de camarero o criado, ella de criada o camarera, no les importa ir al campo, tienen referencias. Informan O'Reilly 13 la encargada. (F 10) 16330 26 Abril

BUEN DEPENDIENTE de ferretería con referencias, se ofrece. Si lo necesitan llamen al teléfono X-2211. F-10 16102 27 Abril

SEÑORITA cubana de moralidad, muy útil, desea ir a España acompañando niños, señora enferma, pagándole solamente viaje. Referencias: Campanario 230 esquina Rastro. Apartamento 4. F-10 15645 4 Mayo

SASTRE-Cortador desea colocarse en casa seria, es honrado y trabajador y garantiza su trabajo (no corta camisería). Informan Vidriera de "El Fénix". Belascoaín y Concordia. F-10 15834 26 Abril

SE DESEA colocar un muchacho de 15 años; bien en bodega, que en casa cualquiera de comercio. Informan Lealtad 57. Teléfono A-0194. F-10 16288 26 Abril

AVICULTOR español, práctico en cría de aves, manejo de incubadoras y todo lo concerniente a criadero de aves. Informan Telf. A-2348. F-10 15930. Ab. 28.

G AVISO OPORTUNO

G-1.—Religiosos.
G-2.—Oficiales.
G-3.—Agencias de Colocaciones.
G-4.—Saldos.
G-5.—Arrendamientos.
G-6.—Pérdidas.
G-7.—Para las Damas.
G-8.—Para el Hogar.
G-9.—Enseñanzas.
G-10—Interés General.

G3. Agencias de Colocaciones

VILLAVERDE y Compañía, O'Reilly 13. Teléf. A-2348. Si usted necesita un buen cocinero, camareros, criados, dependientes, fregadores, cafeteros, chauffeurs, jardineros, etc., etc. Llame al teléfono de esta antigua y acreditada casa y se le mandará en seguida con las referencias necesarias. Se mandan a toda la isla. Agencia seria. G-3 S-2908 2 Mayo

AGENCIA La Unión, de Marcelino Menéndez. Treinta y dos años de establecida Es la única que en cinco minutos facilita todo el personal con buenas referencias. Llamen al teléfono A-3318 Habana 114 G-3 S-2570 2 Mayo.

G6. Pérdidas

ESPLENDIDAMENTE gratificaré a quien devuelva, sortijita con brillantico extraviada desde Marianao al Vedado, en guagua CUBA. Martí 63, Marianao. No pediré explicaciones. G-6 16364 27 Ab.

G7. Para las Damas

MANTONES de Manila; mantillas, peinetas españolas; trajes típicos de todas naciones, pinturas, maquillajes para artistas de teatro y cine. Alquiler de disfraces para carnaval, de todas clases y estilos, los alquila PILAR, Virtudes, 28, entre Aguila y Amistad, Teléfono M-9392.

FUERA CANAS. Obtenga un hermoso color negro o castaño usando "La Favorita", tintura instantánea y vegetal a base de Quina. Estuche $1. De venta en boticas y sederías. Depósito: Peluquería PILAR, Virtudes, 28. Teléfono M-9392.

CORTE de pelo a sus niños por expertos peluqueros, estilo americano y francés. Niños, 50 centavos. Niñas modelo "Garzón" Niños "Juana de Arco", 50 centavos. Señoritas 80 centavos. Peluquería PILAR, Virtudes, 28. Tel. M-9392.

PILAR. Peluquería de señoras y niños. Peinados $1; masajes, 50 centavos; manicure, 50 centavos; lavado de cabeza, 50 centavos; teñido del cabello desde cinco pesos. Trenzas, moños postizos, cabello. Virtueds, 28. Teléfono M-9392. G-7 155210 14 Mayo

BORDADORAS, COSTURERAS. ¿Le salta la puntada a su máquina de coser? ¿Está falta de una limpieza o reparación? Avísenos, diez años de experiencia garantizan mis servicios. Llame al teléfono M-4007. Tengo agujas para hacer dobladillo sin sacar hilos. G-7 16395 29 Abril

DA PENA VER CUTIS CON GRANOS

Por eso hago saber a todos que los granos y demás afecciones de la piel, ya sea eczema, herpes, acne, manchas, forúnculos, espinillas, arrugas grasa en el cutis, se trata con la Loción Amor y crema Amor, dando la hermosura natural, ahuyentando toda la toxina del resto sin irritar. Consultas de 1 a 6 p. m. Aguila 31. Teléfono M-2476. (G-7) 13756 4 Mayo

MODISTA

Se hacen vestidos de señoras y niñas, fina ropa interior, bordados y plisados. 3a. entre 6 y 8, Rpto. "La Sierra". Teléfono FO-1610. G-7 S-2987 6 Mayo

CIGARILLOS "ZAYDEE" ESPECIALES PARA LAS DAMAS

Suaves, finos, aromáticos, elegantes, sin pegamento alguno y con boquilla anti-nicotina.

En los Salones elegantes, en todos los Casinos y tertulias de personas distinguidas son los preferidos.

Los conoce Usted, Señora?

Espere la visita de nuestras Señoritas vendedoras.

Son el dernier cri de la Industria Nacional Cubana.

Teléfono A-4616.

(G-7) 14639 9 Mayo

G8. Para el Hogar

EXCEMICIDA de Madame Sentoure. Maravillosa pomada francesa, infalible para ezcemas, herpes, psoriasis, granos, fístulas. Poderoso específico para llagas, úlceras crónicas. Curas asombrosas. Venta: Sarrá, Johnson, Taquechel. Depósito: Máximo Gómez 412. Dr. Morist. G-8 Ador Indf.

CASTRO, MECANICO. A-7615

Instalación y reparación de cocinas de gas, calentadores, servicios sanitarios y bombas. Instalaciones eléctricas y cambio de lámparas. G-8 15267 14 Mayo

EL PENSAMIENTO. Se hace toda clase de calzado a la medida, con especialidad para pies delicados y defectuosos Taller en Cerro 771. Telf. I-6157. (G-8) 12882 30 Junio.

G9. Enseñanza

PROFESOR COMPETENTE de primera y segunda enseñanza, joven con mucha práctica y magníficas referencias. Clases a domicilio. San Miguel 126. Telf. U-1264. G-99 16116 27 Abril

PROFESORA DE Piano, Teoría y Solfeo, Título del Conservatorio Nacional, clases en su casa y a domicilio. Tel. U-5920. San José 135, bajos. G-9 16085 29 Abril

CLASES INDIVIDUALES día y noche. Teneduría, aritmética, caligrafía, redacción, todo $10.00 mensuales. Inglés, Taquigrafía Pitman, mecanografía, ortografía, $10.00. Diploma y empleo final. Profesor Tizol. Belascoaín 195. Telf. M-1803. G-9 12914 17 Mayo

A LOS PADRES DE FAMILIA

Tengo el placer de recomendar a los padres de familia una Profesora de Inglés, que lo fué de mis hijas durante largo tiempo, dándome un resultado excelente. Llámese al teléfono F-5767, hasta el 20 de Mayo. (G-9) 15861 27 Abril

PROFESORA DE CORTE Y COSTURA

Sistema Martí, da clases a domicilio. Informan A-3977. G-9 S 3037 26 Abril

PROFESORA FRANCESA con título y referencias, desea colocación de institutriz con familia sana, para un solo niño o sola niña. No es gobernanta. Informes: U-5734. G-9 15804 28 Abril

PROFESOR DE INGLES. Educado en Estados Unidos. Pronunciación simplificada por sistema especial. Clases personales y colectivas a domicilio. Habana 35. Telf. M-9249. Seriedad absoluta. G-9 15909 6 Mayo

COLEGIO "SAN ALBERTO" DIRECTOR: L. BLANCO

17 número 233, Vedado. Telf. F-5594. Enseñanza Elemental y Superior. Ingreso Instituto y Comercio, externos y medios internos, estos tratados en familia. Clases particulares después de las cuatro. No hay vacaciones. G-9 15860 6 Mayo

PIANISTA, compositor, clases a domicilio, solfeo, piano, armonía, composición. Maestro repertorista, varios idiomas. Instrumentaciones para pequeña y grande orquesta. Clases de italiano, inglés, etc. R. Miari de Torre. F-3790. G-9 15896 27 Abril

PROFESOR GRADUADO en Madrid y París. Clases a domicilio. Primera y segunda enseñanza, Gramática, Historia, Literatura, Geografía y Francés. Sr. Cid. San Lázaro 388-A. Telf. U-4746 G-9 14743 11 Mayo.

Academia de inglés "ROBERTS" MALECON 31

LAS NUEVAS CLASES PRINCIPIARAN EL DIA 3 DE MAYO

Clases nocturnas seis pesos mensuales. Clases particulares por el día en la Academia y a domicilio. ¿Desea usted aprender pronto y bien el idioma inglés? Compre usted el METODO NOVISIMO ROBERTS, reconocido universalmente como el mejor de los métodos hasta la fecha publicados. Tercera edición pasta. $1.50. G-9 E-823 Ind 5 Abril

PROFESORA DE piano y solfeo incorporada al Conservatorio Orbón, da clases a domicilio y en su casa. Egido 55. Telf. A-7371. G-9 14593 3 Mayo

SEÑORITA doctora en Pedagogía y Profesora de inglés se ofrece para clases de Instrucción e Inglés a familias honorables y a colegios y academias. Preparación para Instituto y Normal y 2a. Enseñanza, métodos eficaces y rápidos. Llame A-2073. (G-9) 13661 4 Mayo.

ACADEMIA Y COLEGIO MORALES

DIRECTORES:
CARLOTA MORALES DE GUTIERREZ
FEDERICO GUTIERREZ ALBERDI

Clases diurnas y nocturnas. Primera y Segunda enseñanza. Clases de Comercio, Ortografía práctica, Aritmética, Teneduría de Libros, Taquigrafía Orellana, Pitman, Inglés Telegrafía y Mecanografía. Mecanógrafos en un mes, enseñándoles toda clase de trabajos de Oficina y distintos sistemas de máquinas de escribir. Pupilos, medio y tercio pupilos y externos. Se hace toda clase de trabajos en máquina. Avenida Menocal 102, esquina a San Rafael (Infanta). Teléfono U-3756. (G-9) 13551 3 Mayo.

A MODICO PRECIO

Doy clases a domicilio o en mi casa de Teneduría de Libros, Aritmética Mercantil, Taquigrafía Pitman, Mecanografía al tacto y correspondencia comercial. Atarés Núm. 57 F. altos. Telf. I-7268. G-9 13602 2 Mayo.

PROFESORA de instrucción elemental y superior con magníficas referencias y buena práctica en la enseñanza, se ofrece para dar clases a domicilio. Avisos a Telf. U-1473. G-9 S-2523 1 Mayo

CERTAINLY you need speak English. Aprenda a hablar inglés rápidamente con un extranjero. Profesor de Idiomas. Clases individuales. Enseña también francés, italiano. Traducciones. Amistad 70. A-0584. G-9 13566 3 Mayo.

COLEGIO "SAN ELOY"

Pupilos desde $15.00 al mes. Primera Enseñanza, Preparatoria, Bachillerato, Idiomas y Comercio. Se admiten internos, medio internos y externos. Primelles 20 Cerro. Habana. Telf. I-6002 Pida prospectos. G-9 E-705 Indf 9 May

BAILES—WILLIAMS—M-3643

Aprenda danzón, son, fox, pasodoble vals, todos $10 adelantando $5. Señorita clases, $1. Bailes españoles, castañuelas, zambia. Casa particular. M-3643 (G-9) 14715 9 Mayo

PROFESORA FRANCESA Graduada de la Universidad de París

Da clases de Francés y Literatura a domicilio y en su Academia. Calle 4 número 253, entre 21 y 27, Vedado. Telf. F-2658. E-1862 Indf. 1 Sep.

PROFESORA con mucha experiencia en colegios americanos. Da lecciones de inglés. Animas 1. Apto. 209. A-9966. (G-9) 14831 10 Mayo

ACADEMIA DE INGLES ROBERTS MALECON 31

Las nuevas clases principiarán el día 2. Clases nocturnas: seis pesos mensuales. Clases particulares por el día en la Academia y a domicilio. ¿Desea usted aprender pronto y bien el idioma inglés? Compre usted el METODO NOVISIMO ROBERTS, reconocido universalmente como el mejor de los métodos hasta la fecha publicados. Tercera edición pasta: $1.50. E-2561 Indf 5 Dic

Gran Academia Comercial de Idiomas, Taquigrafía y Mecanografía. Unica premiada en el concurso Profesional celebrado el 28 de mayo de 1922. Colegio elemental y superior. Director: Luis B. Corrales. Loma de la Iglesia de J. del Monte, Teléfono I-2490. Clases de día y de noche. Internos. En todas las librerías y en esta Academia se vende la única Aritmética Mercantil, práctica, con problemas de Teneduría de Libros. Más útil y más barata que se conoce. E-1708 Indf 1 Ag

G10. Interés General

¡¡ATENCION!! Garantizo curación gonorrea en una semana, por crónica que sea, gratuitamente. Véame y recomiéndeme sus amigos. José Villar. Calle 18 número 11, Vedado. G-10 16406 28 Abril

RETRATISTA. Me hago cargo de ampliaciones al óleo y creyón, tanto de fotografías como de estampas religiosas, a satisfacción del cliente. Precios moderados. Teléfono A-9621. G-10 15904 6 Mayo

DIVORCIOS. Nos hacemos cargo de tramitarlo rápidamente. Facilidades de pago. Informan: Concordia número 45. Teléfono A-9001. G-10 S-3062 6 Mayo

CARTAS DE CIUDADANIA. Las gestionamos rápidamente. Informan: Concordia 45. Telf. A-9001. G-10 S-3063 6 Mayo

ESPAÑA INTEGRAL SECCION BOLSA DE TRABAJO

Ofrecemos toda clase de empleados con las debidas garantías. Para informes diríjanse al teléfono M-2111, de 7 a 10 p. m. G-10 14420 7 Mayo

LAS FAMILIAS del interior que quieran hacer sus compras en la capital al precio más bajo, pida catálogo por correo a Agencia Comercial. Sol 56 Habana. G-10 16308 3 Mayo

GRAN OPORTUNIDAD

¿Quiere ganar dinero? Sea mi agente en su localidad y venderá la bien escrita y popular Revista mensual ilustrada "Cultura", el magazine necesario para el Hogar; el libro indispensable para toda mujer y hombre "La Vida Sexual" y el libro la "Llave de la Vida" que le enseñará a ser feliz y ganar dinero. Si en su localidad no hay agente, pídalos directamente a José María Rodríguez. Apartado 2090. Habana. Precios: "Cultura", 25 centavos ejemplar; "Vida Sexual", $2.00 ejemplar; "Llave de la Vida", $1.75 ejemplar. Descuento especial para los agentes. G-10 S-9256 30 Abril

H AVISO ESPECIAL

H-1.—Hoteles.
H-2.—Casas de Huéspedes.
H13.—Comidas a Domicilio.
H-4.—Cambios.
H-5.—Clínicas y Sanatorios.
H-6.—Acciones, Bonos, Valores.
H-7.—Dinero e Hipotecas. Se toma.
H-8.—Dinero e Hipotecas. Se ofrece.
H-9.—Bancos y Banqueros.
M-10—Miscelánea.

H1. Hoteles

SE ALQUILA, España 16, casi esquina a Neptuno, con zaguán, comedor, baño intercalado, cocina de gas y abundante agua. Su dueño: U-2103. H-1 S-3055 30 Abril

HOTEL "COLON"

Las habitaciones más frescas, amplias y bien amuebladas de la Habana, con todo servicio desde 20 a 35 pesos por mes, por día de 1 a 2 pesos. Elevador toda la noche. Magnífico restaurant. Villegas 110, entre Muralla y Sol. Telfs. M-5037 y M-4305. H-1 S-3057. 26 Mayo

HOTEL VANDELBILT

Espléndidas y económicas habitaciones, desde 25 a 50 pesos, propias para familias estables, hombres solos y todo el que busque una casa de orden y moralidad. Neptuno 309, esquina a Mazón. Teléfono U-6704. H-1 S-2938 18 Mayo

HOTEL NUEVA ISLA MONTE Y SUAREZ

En este hermoso edificio, hay espléndidas habitaciones y apartamentos, con muebles y sin ellos, con balcón a Monte o Suárez, hay un gran servicio de comida en el restaurant más regio de la Ciudad, música en las horas de comida, servicio a la carta y se admiten abonados. Nuestra mejor propaganda se la debemos a nuestros huéspedes. Nuestros precios son sumamente reducidos, convénzase de ello haciéndonos una visita. H-1 E-897 17 Mayo.

HOTEL "LINDBERGH"

Animas 58. Frescas ventiladas habitaciones, agua fría, caliente, servicio privado, higiene, moralidad. Por mensualidades de 15 hasta 45 pesos. Por días desde un peso en adelante. Se admiten abonados al comedor English Spoken. H-1 16017 20 Mayo

THE SAVOY

NO HAY COMO LA HABANA

Para pasar un verano agradable. Numerosas familias de provincias nos visitan durante los meses de calor, pues aquí en el Vedado hallan el clima agradable, comodidad y distracción. THE SAVOY es un verdadero hogar, tranquilo y delicioso, rodeado de jardines que proporciona las ventajas del hotel sin las molestias ni cuidados de la casa. Cien metros de portales, siempre frescos y con sombra, donde las señoras se sientan a leer, coser y pasar el rato. Comunicación fácil con toda la ciudad y Playa de Marianao, por los tranvías y ómnibus de las calles 17 y 9. A doce minutos del Parque Central, de las tiendas de moda, teatros, cines y bancos. Precios módicos incluyendo tres excelentes comidas diarias, en mesas separadas para cada familia. Cuartos con baño particular y closet. Reserven habitación por escrito.

VEDADO 6 ESQUINA A 15.
TELEFONO F-5270.
LA CASA DE LAS ESTATUAS
H-1 E-305 Indf. 13 Feb.

HOTEL "LUZ" OFICIOS NUMERO 35

Este hotel, preparado por su nuevo dueño, ofrece a las personas decentes y familias estables, cómodas y frescas habitaciones y apartamentos, con elevador, con baño privado o sin él. Precio al alcance de todas las fortunas. Con líneas de tranvías a todas partes. M-5764. H-1 S-2905 2 Mayo

HOTEL "MANHATTAN"

San Lázaro y Belascoaín, frente al Parque Maceo. Espléndidas habitaciones muy baratas; todas tienen baño privado y servicio. Excelente restaurant, precios económicos. (H-1) 13726 30 Abril

HOTEL "ROMA" O'REILLY Y AGUACATE

Espléndidas habitaciones. Confort moderno. Magnífico restaurant instalado en la terraza, lejos del polvo, calor y vendedores ambulantes que tanto molestan. Servicio a la carta y con música. Precios de situación. Haganos una visita. Se admiten abonados al comedor. Tleéfonos M-6944 y M-6945. Cable Romotel. H-1 S-2524 1 Mayo

H2. Casas de Huéspedes

NIAGARA HOUSE PRADO 47

ENTRE REFUGIO Y COLON

Esta acreditada CASA PARA FAMILIAS, situada en el punto más céntrico de la Habana, cercana a los más renombrados cines y teatros, por haber sido sometida a un nuevo plan, ofrece al público de la Habana y del interior precios verdaderamente de situación, sobre todo a personas estables.

LIMPIEZA ABSOLUTA

COMIDAS EXCELENTES, servicios inmejorables, habitaciones cómodas y amplios apartamentos con vista a la calle. Es la casa ideal para ser habitada por personas de verdadera moralidad.

Pida informes antes de visitarnos, y sin duda será nuestro más ferviente propagandista y seguro huésped. Por el teléfono A-3079 suministramos cualquier detalle menos precio. H-2 14053 5 Mayo

HOSPEDESE EN "EL EDEN"

Lo mejor de la Habana, en lujo, limpieza y orden. Habitaciones de todos precios. Calle Bernal número 2, entre Crespo e Industria. Telf. M-7892. Abierto día y noche. (H-2) 16375 26 Mayo

CASA PARA familia lujosamente montada con todo confort, hermosa casa, ofrece departamento con entrada independiente. También habitaciones con baños privados. Hablamos inglés. Aguila 90. Teléfono M-5033. H-2 16253 9 Mayo

CASA DE Huéspedes, Tejadillo y Villegas, habitaciones con balcón a la calle, buena comida, elevador y agua caliente. Casa de moralidad. Precios reducidos. H-2 15865 30 Abril

EDIFICIO CATEDRAL

Casa para familias honorables Hay ascensor. Agua abundante. Habitaciones y Departamentos muy frescos Empedrado 4. Informes: Sr. Grau Teléfonos M-9561 A-2764. H-2 15933 Ab 30

HOTEL "PALACIO BERLIN"

Zulueta 83 entre Misión y Gloria ofrecemos habitaciones amuebladas para matrimonios con desayuno, almuerzo y comida por 70.00 Las habitaciones más frescas de la Habana todas con balcón a la calle y con baños privados o sin él. Magnífico comedor con esmerado servicio de camareros. No engañamos, nuestras mejores referencias son nuestros mismos clientes. La mudada no le cuesta nada, la hace la casa por su cuenta. Visítenos quedará complacido. Teléfonos M-4471 y M-4251. (H2) 13735 4 Mayo

HABITACION amueblado y comida. Baño y ducha caliente. Casa de moralidad, para una persona, en cuarenta pesos. Para matrimonio: 60. Reyna 55, altos. Fotografía. H2 15213 30 Abril

MAISON "GEORGINA"

CALLE 17 ESQUINA A "H"
TELEFONO F-6123
VEDADO

Casa ideal para el verano, fresca, confortable y con un ambiente de "hogar" inconfundible.

Sus amplias y hermosas terrazas, sitio preferente de reunión de los huéspedes, son el obligado centro de animadas tertulias a la hora del té y después de las comidas.

La Maison "Georgina" está localizada en un sitio ideal, alto y fresco muy cerca de la Plaza del Maine a 10 minutos del Parque Central con comunicaciones rápidas por los tranvías y por los Omnibus de la Habana.

Háganos una visita y se convencerá que le ofrecemos un hogar moderno confortable y distinguido, con cocina excelente y el mejor servicio por el precio más bajo que pueda obtenerse hoy.

Precios especiales para matrimonios y familias estables. H-2 S-2573 2 Mayo

CASA DE Huéspedes "La Matancera", Reina 83, esquina a Manrique. Alquilo habitaciones ventiladas con y sin muebles. Vista a la calle, agua corriente, hay con servicio privado, agua caliente, buena comida. Es casa de orden, propia para matrimonios. Teléfono M-4069. H-2 16147 2 Mayo

PENSION IDEAL. CASA exclusiva para familias. Habitaciones altas y bajas para matrimonios y personas solas. En la azotea, independientes para hombres solos. Agua corriente en todas las habitaciones. Baños con agua fría y caliente. Excelente comida. Consulado número 124, esquina a Animas. H-2 S-2706 8 Mayo

H7. Dinero e Hipotecas (Se toma)

DINERO en hipotecas al 7 0|0 facilito cualquier cantidad, operación en 24 horas. Alberto Cuervo Obispo 59, apartamento 2. Tel. A-0318. H-7 15997 30 Abril

HIPOTECA, tomamos y damos dinero en hipoteca. Informan: Concordia 45. Teléfono A-9001. H-7 S-3064 6 Mayo

H8. Dinero e Hipotecas (Se ofrece)

DINERO

Doy grandes y pequeñas cantidades en hipoteca desde el 6x100 en adelante, para la Habana y sus barrios; también tengo para los Repartos Operación rápida y absoluta reserva.

JULIO C. GRANDA

Obrapía 33. Telfs. A-6102 y F-5759. H-8 13392 3 Mayo.

HIPOTECA. DOY $20.000 para Marianao, Habana etc. Siempre que haya buena garantía desde el 8x100, según lugar. FO-7974. H-8 16367 27 Abril

MANUEL RICO

Dinero para hipotecas a los tipos más bajos. Reserva y seriedad absolutas. Consulado 107. Teléfono M-2000. E-998 28 Abril

HIPOTECAS al 7 y 8 por ciento. Doy 50 mil pesos, lo mismo juntos que fraccionados También para los Repartos, sobre solares desde 200 pesos y fincas rústicas provincia Habana, J. Llanes, Sitios 42, teléfono M-2632. H-8 15974 Ab. 26

DOY MIL PESOS a 7.000 pesos hipoteca sobre sólida garantía. No corredores. Telf. F-6249. H-8 1608 129 Abril

HIPOTECAS

Dinero al 7 y 8 por ciento. Haga su escritura en esta Notaría.

Señor NONELL

Teléfono: M-9244. H-8 15742 28 Abril

QUIERE HIPOTECAR rápida y reservadamente su finca urbana o rústica? Véame con su escritura y firmaré en seguida. Acosta. Carmen No. 51. M-2817. H-8 S-3021 26 Abril

DINERO desde 300 pesos hasta 1.000 facilito con firmas solventes. Alberto Cuervo. Obispo 59 altos. Tel. A-0318. Horas 10 1|2 a 12 y de 5 a 7. H-8 15719 26 Abril

DINERO

En hipoteca al 6x100, en cualquier cantidad, habiendo buena garantía. Habana 82. Telf. A-2474. H-8 S-2991 28 Abril

EN HIPOTECA doy $500 a $5.000 sin comisión, Habana Repartos. También $6.000 a $50.000. Neptuno y Amistad, café, vidriera de tabacos, 9 a 3. Díaz. M-5238. H-8 15643 26 Abril

DINERO. TENGO siempre la cantidad que necesite para colocar en hipoteca sobre fincas urbanas. José G. Ibarra, Cuba 49, segundo piso. Notaría de Lamar. H-8 15638 28 Abril

DESDE 6%
Según Garantía Estimada
HIPOTECAS CORRIENTES
PREFERIMOS CORREDORES
Altos Droguería SARRA - A-4358 M-6263
E-1016 2 Mayo

DINERO para hipotecas al tipo más bajo de plaza, en todas cantidades, con la mayor reserva y prontitud. Miguel F. Márquez, Empedrado 16, altos, esquina a Cuba. H-8 E-1775 Indf. 22 Ag.

Preferimos Corredores
DINERO en HIPOTECAS
DEUDOR NO PAGA NOTARIA
UNO O DOS AÑOS GRATIS
Interés desde 3%
Compramos al Contado
Urbanas y Rústicas
Habana o Interior
Altos Droguería "SARRA"
Oficina Particular A-4358 M-6263
Tte. Rey y Compostela
E-1015 Mayo 2

TENEMOS GRANDES

Y pequeñas cantidades de dinero para hipotecas al mejor tipo, sobre fincas, casas en la Habana, Marianao y sus barrios, para fabricar. Martínez y Prieto. O'Reilly 23. A-6951. H-8 E-1170 Indf. 1 Junio

DINERO HIPOTECA cualquier cantidad interés según lugar y garantía. Teléfono A-0516. Monte 43, altos, de 9 a 10 y de 2 a 4. Informa Rodríguez. H-8 13405 1 Mayo

---

FOLLETIN - 17

TARZAN Y EL LEON DE ORO

NOVELA

—POR—

EDGAR RICE BURROUGHS

TRADUCCION DE

EMILIO M. MARTINEZ AMADOR

IX VOLUMEN

De venta en las librerías "La Moderna Poesía", Pí y Margall 135 y "Cervantes", Avenida de Italia Núm. 42.

(Continúa)

...las gemas de Opar semejante riqueza en piedras preciosas.

Inmediatamente después de haber roto el relativo silencio del bosque con el primer grito estridente, Tarzán observó sus efectos en los habitantes indígenas, que se pusieron en pie al momento. Los mujeres y los niños corrieron a esconderse tras los troncos de los árboles o treparon por las cuerdas a sus oscilantes jaulas, en tanto que algunos de los hombres se adelantaban a lo que Tarzán vió que era la entrada de la valla. Fuera de ella el gorila se detuvo y volvió a alzar la voz, pero esta vez no gritando, sino articulando una especie de lenguaje.

CAPITULO IX

EL DARDO MORTAL

Una vez que el enorme gorila entró en el poblado, los guerreros cerraron la empalizada, y retrocedieron respetuosamente cuando la fiera avanzó hacia el centro, donde se quedó un instante plantada, mirando en torno.

—¿Dónde están las hembras y los balus?— preguntó sin más preámbulos —Llamadlos.

Las mujeres y los niños debieron de oir la orden, pero no asomaron de sus escondites. Los guerreros comenzaron a moverse con inquietud, evidentemente batallando entre su temor al animal que había dado la orden y la repugnancia a obedecerla.

—Llamadlos— repitió el gorila—, o, mejor, id por ellos.

Mas al fin uno de los guerreros hizo acopio de valor para contestar.

—Nuestra aldea ha dado ya una mujer en esta misma luna. Ahora le tocar el turno a otro pueblo.

—¡Silencio!— rugió el cuadrumano, dando hacia él un paso amenazador.—¿Osas, vil Gomangani, oponerte a la voluntad de un Bolgani? Yo represento la voluntad de Numa, el emperador. ¡Obedece o muere!

Tembloroso, dió media vuelta el negro, y llamó a las mujeres y a los niños, pero ninguno respondió a su llamamiento. Bolgani hizo un ademán de impaciencia.

—¡Id por ellos!— ordenó. Y los indígenas, a regañadientes, atravesaron llenos de miedo el poblado, en dirección a los escondites de sus mujeres y niños. No tardaron en volver, arrastrándolos consigo, a algunos por los brazos, pero en general por el pelo. Aunque parecían haber mostrado repugnancia a entregarlos, no hacían gala de suavidad con ellos, ni les daban la menor señal de afecto. Su actitud, no obstante, pronto quedó explicada para Tarzán por las siguientes palabras del guerrero que primero había hablado

—Gran Bolgani—dijo dirigiéndose al gorila;—si Numa se lleva siempre gente de nuestro pueblo, pronto no habrá bastantes mujeres para estos guerreros, y quedarán tan pocos niños, que dentro de poco nos habremos extinguido todos.

—¿Y eso qué? —replicó el gorila.—Demasiados Gomanganis hay en el mundo. ¿Para qué otro fin habéis sido creados, sino para servir a Numa, el emperador, y a su pueblo escogido, los Bolganis?

Mientras decía esto estaba examinando a las mujeres y los niños, pellizcándoles las carnes y dándoles golpes en pecho y espalda. No tardó en volver al lado de una negra relativamente joven, que llevaba a un niñito a horcajadas en la cadera.

—Esta sirve— dijo, arrebatando al niño del lado de su madre y arrojándolo violentamente lejos de sí. El pequeño quedó de boca contra la empalizada, gimiendo lastimosamente, y acaso destrozado y moribundo. La pobre y estúpida madre, que más parecía un animal que un ser humano, se quedó un momento temblando de angustia, y luego hizo como si fuera a precipitarse hacia su hijo. Pero el gorila la agarró con una de sus manazas y la tiró al suelo. Simultáneamente brotó del silencioso follaje que los dominaba el grito feroz y terrible del mono macho que lanza su reto. Aterrados los sencillos negros, dirigieron hacia arriba las miradas, en tanto que el gorila alzaba el espantoso rostro rugiente de ira hacia el autor del grito.

Posado en una frondosa rama vieron todos a un ser como no habían conocido otro: un hombre blanco, un Tarmangani, de piel tan lampiña como el cuerpo de Histah, la serpiente. En el instante de mirarlo, la mano del desconocido que empuñaba el venablo partió hacia adelante, y el proyectil, despedido con la rapidez del pensamiento, fué a enterrarse en el pecho de Bolgani. Profiriendo un solo alarido de rabia y de dolor el gorila se desplomó al suelo, donde luchó un momento convulsivamente y por fin quedó inmóvil, muerto.

El gigante blanco no tenía gran cariño a los Gomanganis como raza, pero en su cerebro y corazón ingleses era innato el espíritu del juego limpio, que le impulsaba a abrazar espontáneamente la causa de los débiles. Su primera batalla, que marcó su primera víctima en la selva, fué con Bolgani, el gorila.

Los pobres negros estaban aún llenos de estupor y asombro cuando Tarzán se descolgó del árbol al suelo, en medio de ellos Los indígenas retrocedieron aterrados, y al propio tiempo enristraron los venablos amenazándole.

—Soy un amigo— dijo el gigante.—Soy Tarzán de los Monos. Bajad las armas.—Volvióse y arrancó su propio venablo del cuerpo de Bolgani.—¿Quién es este animal, que puede venir a vuestra aldea para matar a vuestros balus y llevarse a vuestras mujeres? ¿Quién es, que no os atrevéis a travesarlo con vuestras lanzas?

—Es uno de los grandes Bolganis —dijo el guerrero que parecía llevar la voz cantante y ser el jefe del poblado.—Pertenece al pueblo elegido de Numa, el emperador, y cuando Numa sepa que lo han matado en nuestra aldea, a todos los costará la muerte lo que tú has hecho.

—¿Quién es Numa? — preguntó el Tarmangani, para quien Numa, en el lenguaje de los grandes monos, significaba sólo "león".

—Numa es el emperador —replicó el negro.— que vive con los Bolganis en el palacio de los brillantes.

No se expresó enteramente en estos términos, porque el escaso lenguaje de los grandes simios sigue siendo en extremo primitivo. Lo que en realidad dijo fué algo parecido a esto: "Numa, rey de los reyes, que vive en la choza de rey de piedras relucientes", lo cual dió al Tarmangani una impresión fiel de la realidad. Numa era evidentemente el nombre adoptado por el rey de los Bolganis, y el título de "emperador" no servía sino para indicar su preeminencia entre los jefes

En el instante de caer Bolgani, la afligida madre corrió a coger en brazos a su hijo, y se quedó agachada junto a la valla, estrechándolo contra el pecho, y cantándole en voz baja para acallar sus gritos, los cuales, según descubrió pronto Tarzán, eran más resultado del susto que del daño Al principio, cuando el Tarmangani trató de examinar al niño, la negra se asustó, alejándose y mostrándole los dientes, a la manera de un animal salvaje. Pero pronto pareció penetrar en su obtuso cerebro la comprensión de que aquel ser extraño la había salvado de Bolgani, de que le había permitido recobrar a su hijo y de que no parecía deseoso de hacerles daño a ninguno de los dos.

Convencido finalmente de que el negrillo no tenía más que unas contusiones, Tarzán se volvió de nuevo a los guerreros, que estaban hablando entre sí muy excitados a pocos pasos de distancia. Cuando lo vieron avanzar hacia ellos, formaron un semicírculo y se quedaron mirándole.

—Los Bolganis mandarán gentes y nos matarán a todos— dijeron,— cuando sepan lo que ha ocurrido en nuestro pueblo, a no ser que les llevemos al ser que ha arrojado la lanza. Por tanto, Tarmangani, tienes que venir con nosotros al palacio de los Brillantes, y allí te entregaremos a los Bolganis; así es fácil que Numa se digne perdonarnos.

Tarzán de los Monos sonrió. ¿Qué clase de ser se figuraban que era aquellos sencillos negros, cuando le creían capaz de consentir que lo llevaran sin más ni más para ponerlos en las vengativas manos de Numa, el emperador de los Bolganis? Aun que se daba cuenta exacta del riesgo que había corrido al entrar en el poblado, sabía también que, siendo como era Tarzán de los Monos, había más probabilidades de que pudiera escaparse que de que los indígenas pudieran retenerle. Ya sabía lo que podía esperar en caso de hostilidades. No obstante, prefería hacer paces con aquella gente, porque se le había metido en la cabeza encontrar algún medio de interrogarlos, no bien descubrió su aldea escondida en aquel bosque.

—Esperad— dijo, movido por esta idea— ¿Seríais capaces de hacer traición a un amigo que ha entrado en vuestro poblado para protegeros contra un enemigo?

—No te mataremos, Tarmangani. No haremos más que llevarte a los Bolganis, para Numa, el emperador.

—Eso significaría lo mismo —replicó Tarzán,— porque sabéis muy bien que Numa, el emperador, me mandará matar.

—No lo podemos remediar— repuso el jefe.— Si pudiéramos te salvaríamos, pero cuando los Bolganis descubran lo que ha ocurrido en nuestra aldea, somos nosotros los que pagaremos, a no ser que se den por satisfechos con castigarte a ti solo.

—Pero ¿para qué necesitan saber que Bolgani ha muerto el vuestra aldea?— preguntó Tarzán.

—¿Es que no verán su cadáver la primera vez que vengan? —preguntó el jefe.

—No, si lo hacéis desaparecer — repuso el Tarmangani.

Los negros se rascaron la cabeza En sus embotados e ignorantes cerebros no había penetrado el menor atisbo de esta solución del problema. Lo que el desconocido decía era cierto. Nadie más que ellos y el Tarmangani sabían que Bolgani había muerto dentro de su empalizada. El llevarse de allí el cadáver sería, pues, alejar toda sospecha del pueblo. Pero ¿adónde habían llevarlo? Esta fué la pregunta que formularon.

—Yo me lo llevaré— replicó Tarzán.— Responded con verdad a mis preguntas, y yo os prometo llevármelo y libraros de él de tal manera que nadie sabrá cómo ha muerto ni dónde.

—¿Cuáles son tus preguntas? — interrogó el jefe.

—Soy extranjero en vuestro país. Aquí estoy perdido —replicó Tarzán.—Y quisiera encontrar salida del valle por ahí— agregó señalando hacia el sudeste.

Los negros menearon la cabeza.

—Es posible que por ahí exista una salida del valle— dijo el jefe, —pero nadie sabe lo que hay más allá; yo no puedo siquiera asegurar si hay salida ni si hay algo al otro lado. Se dice que detrás de la montaña todo es fuego, y nadie se atreve a ir

M.E.C.D. 2016

El Feminismo de Guayaquil Coronará de Laureles a Jiménez e Iglesias

ACTUALIDAD ESPAÑOLA

Un Homenaje a España

Por RAFAEL SUAREZ SOLIS

LA cultura jurídica y filosófica universales, a solicitud de personajes representativos de las Universidades de los Estados Unidos, se propone rendir un homenaje a España "como descubridora de un mundo y como patria iniciadora del Derecho Internacional". La fecha será en el año 1932, por coincidir entonces el centenario de las explicaciones del Padre Francisco de Vitoria en cátedra de Salamanca, las famosas "reelecciones" que encierran la doctrina en que se fundamenta el Derecho Internacional moderno. Ya en varias ocasiones—una recientemente—hablé en estas columnas de estos principios. También desde Madrid, cuando se nombraron Doctores Honoris Causa, de la Universidad de Salamanca, a M. Brown Scott y don Benjamín Fernández y Medina, miembros asimismo de la Asociación Francisco de Vitoria. Gran estímulo para la idea del homenaje ha de pertenecer a las conferencias que dió en Universidades y otros centros de cultura de los Estados Unidos el profesor de Valladolid, don Camilo Barcia Trelles, invitado por la Institución Carnegie.

Oportuno me parece reproducir un esquema de los principios de Francisco de Vitoria, profesor de Primatología en la Universidad de Salamanca de 1526 a 1546, según los expone el doctor Barcia Trelles, como tema de sus conferencias por la América del Norte, que ha de dar también, en breve, en otras repúblicas americanas. Dice el ilustre profesor español:

Se reanuda una tradición truncada por el silencio de cuatro siglos: la España que palpita quiere unirse, idealmente, a la España que fué, realizando la conjunción a través de aquellos pensadores que un día hicieron de nuestro suelo el centro nervioso del mundo. Tienen como fin estas disertaciones al cooperar al truncamiento de un silencio injusto: intenta el conferenciante exaltar sin pasión la grandeza cualitativa de nuestro pasado, para llevar a buen fin ese empeño restaurador. No sólo fué nuestra tierra cuna del Derecho de Gentes, sino que las teorías internacionales del XVI son, por su serena objetividad, principios normativos llamados a eternizarse.

Es símbolo y figura preeminente en este período Francisco de Vitoria. Vivió para el bien, para la verdad y para la virtud: no al margen de las grandes inquietudes humanas, sino influido por las mismas, pero atalayándolas, como sólo puede realizarlo quien se conduce con serenidad augusta, virtud específica que vive en el espíritu de los que se sienten ciudadanos del mundo. Todo en la vida de Vitoria es aliento espiritual, ansia de superación. Defendió la causa de los indios lejanos porque con ellos estaba la justicia; habló reciamente a los poderosos que padecían desviación imperial; no legó principios ni para su patria, ni para su tiempo; su credo ideal es el profesado por contados espíritus de selección, que piden para la vida más luz, más virtud y más justicia.

América nos pertenece—aducen los legistas—, porque Carlos V es emperador, y el emperador es señor del mundo. La idea del imperio universal vivía entonces en muchas conciencias: la defienden pacifistas ardientes como Dante, romanistas como Bartolo, legistas como Juan Ginés de Sepúlveda: la exaltación imperial no muere con la época; perdura en sus esencias: transfórmase en sus manifestaciones; de extensiva se convierte en intensiva. Vitoria no es dominado por la propensión imperial de su época; sostiene que el emperador no es señor del mundo, ni por derecho divino, ni por derecho humano.

Se apela a un nuevo argumento para considerar español el nuevo mundo; invócase al efecto la Bula dictada por Alejandro VI el 4 de mayo de 1493. Bula que secciona, mediante una línea ideal, lo que es de España y lo que pertenece a Portugal. La Bula de Alejandro VI ¿confiere derechos de soberanía?, ¿es un mero título confirmativo?, ¿tiene tan sólo alcance espiritual? Vitoria sostiene que la Bula ni concede ni puede conceder a España poder temporal sobre América.

Los imperialistas no cejan, esgrimiendo este otro argumento: la ocupación de América debe considerarse como "res nullius" (cosa de nadie). Pertenece al primer ocupante por tanto. He ahí un medio original de adquisición. Así lo proclama la doctrina, sin discontinuidad, desde el siglo XVI al XX. La práctica se adapta a la teoría. Vitoria, sin abandonar su creadora soledad polémica, rechaza el argumento. Los indios ejercen el derecho de propiedad y el de soberanía. América no constituye una "res nullius"; la ocupación es inoperante.

Nuevas aducciones se invocan, buscando mayor éxito que las precedentes. Así se alega: España adquirió el nuevo mundo mediante enajenación contractual. ¿Son válidos invocados tratados de cesión? La Europa colonista del siglo XIX responde afirmativamente. En idéntico sentido se pronuncia la Conferencia africana de Berlín, de 1885, verdadera carta colonial contractual del siglo XIX. Mas Vitoria disiente. Un tratado no es válido si ha sido precedido por la ignorancia padecida por el cedente o por la violencia que ha desplegado el anexionante. Tal es el vicio que invalida las convenciones de enajenación concluidas en el nuevo mundo. No pueden los príncipes disponer arbitrariamente de la suerte de los pueblos. El príncipe es un mandatario. Si actúa persiguiendo su propio provecho se convierte en tirano. He ahí, contenido en la tesis vitoriana, el germen de la teoría de los plebiscitos de anexión que cuatro siglos más tarde reproduce Wilson.

Hay algo que está por encima de las soberanías: la solidaridad humana. Practicarla es ejercitar un derecho natural. Si alguna ley intenta derogar la práctica de tal derecho carece de validez. De la solidaridad humana se deduce el derecho de comunicación, y de este arranca la facultad de emigrar y la libertad de los mares. Es necesario destruir un error que implica una injusticia inferida a España: la libertad de los mares no arrancia de Grocio, cuando el preclaro hijo de Delf escribió en su "De jure proedoe" el famoso capítulo de "De mare liberum". Un siglo antes, la libertad de los mares fué defendida e insuperablemente perfilada por Francisco de Vitoria.

La tesis vitoriana afianza estos derechos mencionados en el Derecho de Gentes. No es este derecho para Vitoria, como dijera Gayus, el que la razón natural estableció "entre los hombres", sino "entre las gentes o naciones". Conviene destacarlo, ya que una crítica a flor de piel afirma con tanta reiteración como inexactitud que fué el inglés Youch quien en 1650 dió nombre al Derecho Internacional. Un siglo antes lo realizó Vitoria, y su acierto no fué tan sólo rotulario, sino de contenido.

Esto es, en cierta parte, el resumen de lo que va propalando por el mundo el profesor Barcia Trelles, paladín de la causa que culmina en la celebración de un homenaje universal a la ciencia y previsión cultural de la España del siglo XVI.

PREPARATIVOS EN EL ECUADOR PARA RECIBIR AL "JESUS DEL GRAN PODER"

El Comité de la Raza de Guayaquil, ha lanzado un manifiesto excitando al pueblo a hacer digna recepción a los aviadores

TRES AVIONES MILITARES LES DARAN ESCOLTA

Los cuatro aviadores peruanos que han estudiado en España, fueron condecorados por el Gobierno con el Mérito Militar

GUAYAQUIL, Ecuador, abril 25. (AP).— Oficialmente se ha anunciado hoy en esta, que el aeroplano español "Jesús del Gran Poder", que se halla actualmente en Lima, Perú, visitará esta ciudad durante su actual recorrido por las repúblicas hispano americanas.

Gran número de soldados se encuentran arreglando el campo de aterrizaje, con el fin de que esté en perfectas condiciones cuando lleguen los pilotos españoles Jiménez e Iglesias. Dícese que tres aviones militares estarán preparados para remontar el aire tan pronto se tengan noticias de que se acerca el avión español, para darle escolta hasta el aerodromo.

El Comité de la Raza, que preside D. Virgilio Drouet, delegado de la Unión Ibero Americana, ha publicado un manifiesto excitando el patriotismo de los habitantes de Guayaquil, a quienes recomienda que preparen una digna recepción a los tripulantes del "Jesús del Gran Poder".

Jiménez e Iglesias serán coronados con laurel de los árboles plantados a orillas de la ciudad de Orellana, Balarcazar, por un grupo de niñas en representación del feminismo guayaquence.

AGASAJOS A LOS AVIADORES

LIMA, abril 25. (AP).— Los capitanez Jiménez e Iglesias, acompañados por los miembros de la Legación de España, almorzaron hoy en el puerto de Ancón, invitados por los jefes y oficiales de la Escuela de Aviación Naval. Varios generales y almirantes peruanos, así como el almirante Pye, jefe de la Misión Norte Americana, estaban presentes en el almuerzo.

Antes del acto los aviadores españoles visitaron la Escuela, que dirige el Teniente Comandante Wyatt, elogiando la organización de los vuelos y los sistemas de entrenamiento que se emplea para la instrucción de los pilotos.

El almuerzo comenzó a las dos de la tarde. El capitán de navío Grow, director general de la aviación peruana, pronunció un breve discurso ofreciéndolo, contestándole el capitán Jiménez, quien se declaró agradecido por los muchos agasajos de que se le ha hecho objeto, así como su compañero Iglesias, los que no merecen, pues solamente han cumplido su deber de militares, haciendo lo posible por demostrar a las naciones del mundo lo que es hoy España.

Después del almuerzo el Ministro Plenipotenciario español señor Ojeda entregó al Ministro de Marina y del Aire los Reales Decretos del Gobierno de Madrid, por los que se confiere a los aviadores peruanos Gilardi, Mendívil, Urquiza y Silva, la Cruz de Mérito Militar, de primera clase. Dichos oficiales estudiaron aviación en los aeródromos españoles. El Ministro dió las gracias, en nombre de sus subordinados, por la honrosa merced de que les ha hecho objeto el Gobierno de Alfonso XIII.

El menú del almuerzo fué típicamente peruano, siendo aplaudido por todos. Los aviadores regresaron en tren a Lima a las cinco de la tarde, y media hora después se dirigieron a Barranco, suburbio limeño, para asistir a la fiesta que ofrecía en la Legación española, situada allí, el Ministro y su esposa, que invitaron al acto a la mejor sociedad de Lima.

Los pilotos aviadores del aeródromo de Las Palmas ofrecerán a Jiménez e Iglesias un cock-tail de honor el viernes, a las 1 del día.

LO QUE CONTIENE DE INTERESANTE LA GACETA

Decreto aceptando la renuncia del señor Arthur White Eakins, de Agente Consular en Yarmouth, Nueva Escocia, Canadá.

—Aceptando la renuncia del Notario de Martí doctor Carlos F. Betancourt y Biart.

—Dejando sin efecto el nombramiento de Mandatario Judicial del señor Jerónimo Paunier, que ejercía en Baracoa y cancelando su fianza.

—Ordenando que se extiendan los títulos siguientes: de Procurador a los señores Conrado García y Hernández, que ejercerá en la Habana; Celedonio Marcelino Díaz, que ejercerá en la Habana; Ignacio Manuel Montejo, que ejercerá en Camagüey; Jesús Rodríguez y Fernández, que ejercerá en la Habana; Francisco de Jesús Artiles, que ejercerá en Cienfuegos y de Mandatario Judicial en Manzanillo, al señor Carlos Manuel Urquiza.

—Concediendo una ampliación de seis meses más al Brigadier Pablo Mendieta Montefur, en la comisión que desempeña cerca del señor Presidente de la República y que en el desempeño de la Jefatura de la Policía siga sustituyéndolo el teniente coronel José Perdomo.

—La Administración Fiscal de Guantánamo saca a subasta pública, para el cobro de $1.232.50 como infractor del uno por ciento, una finca urbana del señor Federico Forment y Tamayo.

Los Periódicos y los Extranjeros

Tratan de evitar que pasen a manos de algún extraño

NO HAY CASO CONCRETO

Ninguna empresa extranjera debe poseer los periódicos

MADRID, abril 25. (AP).— La prensa de esta capital ha iniciado una vigorosa campaña contra la pretensión de los extranjeros de poseer periódicos en España. Hasta este momento nadie sabe exactamente que haya algún extranpero con tales deseos, sobre todo teniéndose en cuenta que el negocio de los periódicos no es muy próspero dada la población y la riqueza de España. Sin embargo, a pesar de que nadie puede denunciar un caso concreto ni tan siquiera el intento de establecerse periódicos por extranjeros, algunos diarios, entre ellos "El Debate" insisten en decir que el Gobierno no puede tolerar que ninguna empresa extranjera posea órganos periodísticos españoles, añadiendo que el futuro Estatuto de la Prensa tendrá que dejar ese punto fuera de toda duda, para que como dice "El Debate", "no pueda darse en nuestra patria un caso de sospecha tal como el que hoy pesa sobre los periódicos de otras naciones.

"Cerrar los ojos a peligros tan reales —sigue diciendo— tan patentes no es en ningún modo sensato. Lo que pase hoy del otro lado de las fronteras, puede suceder mañana del lado de acá. Tanto el Gobierno como los particulares deben salvaguardar la nacionalidad de una institución de utilidad pública, que, sean cuales sean sus matices diferenciales, ha de ser basicamente nacional".

MADRID, abril 25. (AP).— Muchos diarios y semanarios hacen grandes elogios del número extraordinario dedicado por "La Nación" de Buenos Aires a la Exposición Ibero Americana de Sevilla, diciendo que esto aumenta los lazos que unen a dicho importante periódico con España, considerándolo como el mejor número extraordinario dedicado a la Exposición por ningún periódico.

EL TIEMPO EN ESPAÑA

MADRID, Abril 25. AP.— El tiempo estuvo hoy inseguro. La temperatura máxima fué de 27 grados en Murcia y la mínima de 3 en Pamplona. La máxima y mínima en Madrid fueron 20 y 10, respectivamente.

LA CONFERENCIA DEL DOCTOR LAZO

El brillante acto de anoche en "Juventud Artística Gallega"

Anoche, también se celebró en la Juventud Artística Gallega otro bello acto eminentemente cultural y eminentemente artístico, organizado por su distinguida Sección de Cultura; acto que prestigió la belleza de damas y damitas en gran número y de selecta y numerosa concurrencia.

La presidía el señor Miguel Fariñas, presidente; con el secretario señor Genaro Cruzado, el Vice José B. García, el Presidente de la Sección de Bellas Artes, Manuel Campos Gómez, el de Propaganda José Castro Molina, con el Presidente de la Sección de Cultura doctor Rogelio Martín Colina con todos los miembros de la misma sección señores V. Oñate, J. Lebredo, J. Castellanos y la graciosa doctora Mazcarti, todos profesores del Instituto de Segunda Enseñanza de la Habana.

Abierto el brillante acto, la palabra galana y elocuente y la acción elegante del ilustre doctor Raimundo Lazo, Catedrático de Literatura Castellana del Instituto desarrolló de manera brillante el tema "La lírica de Rosalía de Castro"; la inmortal poetisa gallega y admirable cantora de las ternuras de la tierra preciosa de la alborada.

El conferencista estuvo a gran altura en todos los momentos de su admirable peroración; pues demostró que conoce a la ilustre poetisa, gloria de Galicia de un modo definitivo y profundo; pues adujo respecto del estilo y del sentimiento y del patriotismo y del amor excelso de la inmortal poetisa datos y detalles de un interés inmenso, calificando su obra de obra inmortal y de honor y de altos prestigios para la dulce poetisa gallega; tierna, amorosa y vibrante.

El doctor Lazo, que fué aplaudido en cada una de sus elocuentes frases y párrafos, al final fué aplaudido calurosamente y con gran cariño por todos los trovadores de la Juventud Artística Gallega, que tan alto ponen el nombre de su amada región en estos actos todo cultura y prestigio.

Sea enhorabuena.

FERNANDEZ FLOREZ NO VENDRA A LA HABANA

Otra persona del mundo de la literatura ha de designarse

MADRID, abril 25 (A. P.) — El escritor español Wenceslao Fernández Flores, a quien había designado el Gobierno para formar parte de la embajada extraordinaria que asistirá, en representación de España, a la toma de posesión del general Machado, de Cuba, ha decidido no ir a la Habana, a causa de tener que atender a asuntos particulares que reclaman toda su atención.

Se tiene entendido que el Gobierno designará a otra persona, probablemente del mundo literario, para que lo sustituya.

MADRID, abril 25. (AP) Durante una novillada que se celebró hoy en la Plaza de Carabanchel, resultó alcanzado por un novillo el diestro sevillano Antonio López Reyes, recibiendo una herida en el vientre, con salida de los intestinos, que se considera gravísima. Fué menester operar al torero con el fin de intentar su salvación. También resultó cogido el novillero Niño de Haro, con varias contusiones y la fractura de la clavícula.

EL GENERAL HERRERA ESTA EN LA CORUÑA

Siguió hacia Santander, de donde saldrá para Madrid

LA CORUÑA, abril 25 (A. P.) — Hoy llegó el vapor francés "Espagne", en el que viaja el general Herrera, jefe de Estado Mayor del Ejército de Cuba, con su esposa, familiares y ayudantes. El general no desembarcó por lo intempestivo de la hora, siguiendo hacia Santander, desde donde se dirigirá a Madrid.

El general Herrera es el delegado oficial de Cuba en la Exposición de Sevilla.

MIEMBROS DEL CUERPO DIPLOMATICO RECIBIDOS POR M. PRIMO DE RIVERA

Entre ellos estaba García Kohly, con el que últimó los detalles de la Misión que vendrá para el 20 de Mayo

ELOGIOS DEL EMBAJADOR DE LOS ESTADOS UNIDOS

Comisión organizadora del Congreso de la Prensa Médica y Profesional que se celebrará en Barcelona, en septiembre

MADRID, abril 25. (A. P.) — El general Primo de Rivera recibió hoy en audiencia a los diplomáticos, entre ellos al doctor Mario García Kohly, con quien ultimó los detalles de la misión española que irá a la toma de posesión de la Presidencia del general Machado, por un nuevo período. Esta Misión será presidida, como ya hemos anunciado hace días, por el ministro de Marina, contralmirante García de los Reyes.

El ministro de Panamá en Roma saludó al marqués de Estella, manifestándole los deseos que tiene de que un hijo suyo curse los estudios de la aviación en España.

El embajador de los Estados Unidos, Mr. Hammond, hizo entrega al general Primo de Rivera de un documento, elogiando cariñosamente al Gobierno, a las autoridades y al pueblo de Huelva por las deferencias que tuvo para con el representante de los Estados Unidos y con la autora del monumento a Cristóbal Colón, Mrs. Whitney.

También visitó al jefe del Gobierno la comisión organizadora del Congreso de la Prensa Técnica y Profesional que se celebrará en Barcelona en el mes de septiembre, la que ofreció al marqués de Estella la presidencia de honor del Congreso, cosa que aceptó gustosamente el general Primo de Rivera.

MADRID, abril 25. (AP) La nueva Asociación Cultural Hispano-Americana, constituida ayer, se propone organizar en todos los países de lengua española, la celebración de juegos florales que se celebrarán anualmente el 12 de Octubre, coincidiendo con el aniversario del descubrimiento de América.

MELUZA OTERO FUE A MADRID

SEVILLA, abril 25. (AP) Ha salido para Madrid D. Francisco Meluzó Otero, jefe de propaganda de la delegación cubana, con el objeto de hacer entrega a la Asociación de la Prensa de esta Capital, del pergamino que le envía la Asociación de Repórters de la Habana, con motivo de la inauguración en la capital española del Palacio de la Prensa.

El pergamino fué donado por el general Machado, Presidente de la República.

Temperaturas en Varias Ciudades

NUEVA YORK, abril 25 (A. P.)—Las temperaturas máximas en varias de las principales ciudades, fueron hoy las siguientes:

	Fahrenheit	Centígrados
N. York	62	16.6
Washton	68	20
Londres	49	9.4
París	57	13.8
Niza	63	17.2

TEMPERATURAS LOCALES

Durante las últimas 24 horas se han registrado en la Habana, las siguientes temperaturas en centígrados:

Máxima: 32-3.
Mínima: 21-0.
Media: 26-6.

LA EXPOSICION DE PROYECTOS PARA EL GRAN FARO-MONUMENTO A COLON

Será inaugurada en el Palacio de Cristal, del Parque del Retiro, donde se hallan los varios proyectos, mañana

MADRID, abril 25 (A. P.) — La Exposición de proyectos y planos para el Faro de Colón en Santo Domingo se inaugurará el sábado próximo, definitivamente, en el Palacio de Cristal del Parque del Retiro, donde se hallan instalados los proyectos. Presidirá la ceremonia de la inauguración el general Primo de Rivera y asistirán el cuerpo diplomático acreditado en Madrid, las autoridades, artistas, académicos y presidentes de las sociedades hispanoamericanas.

La Exposición comprenderá 441 proyectos en series de dibujos que representan tres mil cuadros hechos por concursantes pertenecientes a cuarenta naciones distintas. Los diez que escoja el jurado no se expondrán en Madrid, sino que se enviarán a Río Janeiro para la decisión final dentro del plazo de un año.

Cada uno de los autores de los diez proyectos escogidos en Madrid ganarán un premio de dos mil dólares, que serán pagados dentro de un mes a partir de la fecha de inauguración. Se darán también diez premios de quinientos dólares cada uno con su correspondiente accésit.

La primera lista de inscripciones contenía mil novecientos nombres de cincuenta y seis naciones. Entre los dibujos presentados, sien son francamente buenos.

ADMINISTRADOR PARA EL LIMONES

El central Purio terminó la molienda con 120,200 sacos

LIMONAR, 25 abril.—DIARIO, Habana.—Hoy llegaron de esa capital al Central Limones, los señores Lezama, director técnico; Coto Leiseca, gerente de la importante firma comercial "Mestre y Machado"; Leopoldo Alemán Machado, nuevo administrador que tomó posesión hoy del importe de la refinería anexa a este Central; el jefe del Distrito Militar, coronel Carrerá y otras personalidades.

De la inteligente actuación del nuevo administrador Sr. Alemán, se esperan grandes éxitos.

TERMINO SU MOLIENDA EL CENTRAL "PURIO'

CALABAZAR DE SAGUA, abril 25.—DIARIO, Habana.—Hoy día 24, a las diez y cuarto, terminó la molienda el Central Purio, con un total de 120,200 sacos de azúcar.

Con tal motivo se está celebrando el triunfo obtenido en la zafra presente.

Villafana, corresponsal.

ESTE MES TERMINARA SU MOLIENDA EL CENTRAL "CUBA"

PEDRO BETANCOURT, abril 25.—DIARIO, Habana.—El Dr. Fundora, administrador del Central Cuba, me informa que ha caído en dicha finca una paloma mensajera que tiene el anillo 1911 A S. C. 384, Habana 275, desde hace tres semanas y desea anunciarla por este medio.

El magnífico Central Cuba terminará su molienda este mes con cerca de cuatrocientos mil sacos. Ha realizado una excelente zafra, sin una interrupción, por lo que el correcto administrador Sr. Fundora ha merecido una cumplida felicitación.

Díaz, corresponsal.

ROBARON EN UNA BODEGA EN GUANABACOA

Varios enmascarados amarraron a los dueños y se llevaron $280

GUANABACOA, abril 25.—MARINA, Habana.—En una bodega de la calle General Roloff 15, esquina a Asunción, propiedad de los hermanos Heliodoro y José Castaño Padilla, de 21 y 19 años, y vecinos de dicha bodega, se efectuó esta madrugada un robo consistente en 280 pesos y varios efectos. Los ladrones fueron tres enmascarados que entraron por el fondo, mientras dormían, tapándoles las caras con las sábanas y amarrándoles las manos con una soga, amenazándolos con revólvers, dándose a la fuga.

Los dos bodegueros fueron reconocidos por el médico de guardia en el centro de socorros, Dr. Jiménez Gallo, presentando equimosis en ambos brazos.

Esa bodega ha sido robada varias veces, sin ser detenidos los autores nunca.

LOS SINDICATOS CATOLICO-AGRARIOS TIENEN GRAN AUMENTO EN ESPAÑA

Los socialistas organizaron una jira con bojeto de sumarse esos elementos, pero apenas tuvieron éxito

MADRID, abril 25. (AP) Las organizaciones de los obreros del campo aumentan de día en día, tanto en importancia como en número en toda España. Recientemente los socialistas realizaron una amplia jira de propaganda al objeto de sumar esas organizaciones a la Unión General de Trabajadores, pero no han tenido apenas éxito, según las informaciones que se han publicado sobre el particular.

En cambio, las asociaciones católicas agrarias parecen aumentar sensiblemente.

El periódico "El Debate" hablando de este resurgir de la clase campesina dice:

"Se advierte un renacimiento de la propaganda católico-agraria en las provincias españolas. En estas últimas semanas han podido ver los lectores distintas reseñas que hemos publicado sobre los mitines que se han celebrado a fin de constituir sindicatos en la provincia de Madrid o para robustecer los ya constituídos. En Saldaña se acaba de celebrar la Semana Social, reveladora del estado progresivo de la cultura en aquella comarca. Continúase con ella la tradición valiosa establecida en tierras castellanas, destacadamente en la provincia de Palencia, y que tiende a elevar la agricultura en su aspecto técnico, social, económico y religioso y aún en el ciudadano. Manifestaciones aisladas de este movimiento agrario y social se han producido también recientemente en otras regiones españolas y podemos recordar, entre otros, los casos de Orihuela y Cáceres".

UN SUCESO SANGRIENTO OCURRIO EN LA PANADERIA "EL CETRO DE ORO"

Uno de los dependientes disparó varios balazos contra un compañero, y al verlo caer puso fin a su vida de otro disparo

La panadería "El Cetro de Oro", situada en la esquina de Reina y Campanario, fué anoche nuevamente el escenario de una tragedia sangrienta.

El dependiente Angel Fernández, natural de España, de 23 años de edad, armado de una pistola de pequeño calibre, disparó repetidas veces contra su compañero José Juncal y Fernández, de igual nacionalidad y de 20 años de edad.

Siete de los proyectiles hicieron blanco en el cuerpo de Juncal y cuando Fernández se dió cuenta de lo que había realizado, volvió el arma contra sí, se disparó un tiro en la cabeza.

CONDUCIDOS POR LA POLICIA AL HOSPITAL

A los gritos proferidos por la dependencia, testigo presencial del suceso, acudió la policía y recogiendo el cuerpo de aquellos dos hombres, los trasladó al Hospital Municipal, donde fueron asistidos por el médico de guardia doctor Guzmán.

Pocos momentos después de su llegada, Fernández falleció, presentando en su hábito externo una herida producida por proyectil de arma de fuego de pequeño calibre, en la región parietal derecha, sin orificio de salida. También presentaba una contusión en la cabeza, que se supone se produjo al dar con su cuerpo contra el pavimento, cuando se disparó el balazo.

Juncal presentaba las siguientes heridas producidas por proyectil de arma de fuego.

Una en la cabeza, otra en la región masetérica derecha, otra en la mano derecha, otra en la cara palmar de la misma mano, dos en el estómago y otra en la región femoral derecha.

Según el dictamen de los médicos, Juncal recibió tres balazos, ocasionándole las heridas que presentaba, correspondiente los orificios de entrada y salida de los proyectiles.

LAS ACTUACIONES

Desde los primeros momentos se personó en dicho centro benéfico el Capitán Albuerne, al mando de la Sexta estación, iniciando las oportunas diligencias.

Le tomó declaración al señor Manuel Alvarez Rodríguez, propietario de dicho establecimiento.

Declaró que no presenció el hecho, por encontrarse en la parte baja del establecimiento y tener lugar el mismo en el local que ocupa el comedor, situado en la parte alta, que da por la calle de Campanario.

Con relación al origen del suceso, agregó, que a las siete de la mañana del martes último, fué informado por el encargado que ambos dependientes habían sostenido un disgusto, tratando Fernández de arrojarle una botella a Juncal, por lo que dispuso fuera separado de la casa.

LOS TESTIGOS

Unos nueve dependientes presenciaron la tragedia. Ya habían terminado de comer, cuando Fernández inesperadamente esgrimió una pistola y ordenándole a los presentes que no se movieran, apuntándole con el arma a Juncal, disparó repetidas veces. Cuando lo vió caer, volvió el arma contra sí, se disparó el tiro que lo privó de la vida instantáneamente.

Entre los declarantes figuran José Martínez Méndez, Manuel López Muñiz y Manuel Viqueira Pedroso.

Ratificaron lo expuesto por su capataz. El martes ambos compañeros sostuvieron una tragedia, que dió origen al suceso de anoche.

Se encontraba Fernández a dicha hora lavándose las manos, cuando llegó Juncal y lo quitó de la pila violentamente, con motivo de lo mucho que tardaba en acabar.

Molesto por ello Fernández, apoderándose de una botella trató de arrojársela, cosa que hubiera realizado de no intervenir su compañero Augusto Rivas Martínez, que se la quitó de las manos.

Al enterarse de lo ocurrido, los propietarios del establecimiento, decidieron separarlo de la casa, siendo sustituido en su empleo de repartidor por Manuel López.

EL CADAVER AL NECROCOMIO

El cadáver de Fernández fué remitido al Necrocomio, donde en la mañana de hoy le será practicada la autopsia.

El estado de Juncal a cada momento es de mayor gravedad, temiéndose por los médicos hecho cargo de su asistencia, que no pueda sobrevivir a las heridas que recibió.

Con todo lo actuado el Capitán Albuerne le dió cuenta al señor Juez de Guardia.

Hace años otro hecho de sangre tuvo lugar en dicho establecimiento. Según nos informa la policía, uno de sus propietarios fué abatido a balazos, por uno de sus socios de negocio.

A la una de esta madrugada falleció Juncal en dicho centro benéfico.

LOS PABELLONES DE LA EXPOSICION DE SEVILLA

Según los vayan visitando los Reyes quedarán inaugurados

SEVILLA, Abril 25. AP.—El Director de la Exposición de Sevilla, señor Cruz Conde, reunió esta noche a los delegados de Cuba, Santo Domingo, Uruguay, Chile, Portugal, Colombia, Argentina, Brasil, Perú, México, Estados Unidos, Panamá y Venezuela, para darles cuenta de los actos acordados por el Gobierno, como programa inaugural del gran certamen, anunciándoles que los pabellones se considerarán inaugurados oficialmente, según los vayan visitando los Reyes de España y los miembros del Gobierno.

Todos los delegados presentes manifestaron que el día de la apertura, 9 de mayo, sus pabellones respectivos, estarán en condiciones para recibir la visita de los Reyes.

DISMINUCION DE LA EXPORTACION

Atribuyen a ella la baja actual que sufre la peseta

MADRID, abril 25. (AP).— En los círculos financieros se dice que el motivo de la baja de la peseta española que se registra actualmente obedece solamente la disminución de las exportaciones, confiándose en que tan pronto como se recoja la nueva cosecha el valor de la peseta volverá a reponerse. Dícese también que con esta opinión coincide la de los miembros de la Comisión que estudia el establecimiento del patrón oro en España.

Desde luego, se afirma, no influye en el regimen actual de cambios la política, pues precisamente al calor del actual regimen se han desarrollado en España todas las industrias, lo que prueba la confianza que reina en todo el país, ya que, de otra parte, el capital se hubiera retraido, como lo estaba antes del golpe de estado de Barcelona.

EL COMILLAS HA LLEGADO A CADIZ

El lunes saldrá de ese puerto el crucero Almirante Cervera

CADIZ, abril 25 (A. P.) — Ha llegado hoy a este puerto el trasatlántico "Marqués de Comillas", trayendo al delegado de Panamá en la Exposición de Sevilla, señor Boyd Galindo.

El lunes embarcará en Cádiz, en dirección a la Habana y en el crucero "Almirante Cervera", el ministro de Marina, contralmirante García de los Reyes.

BENEFICENCIA DE CUBA EN MADRID

Un comité organizador que presidirá el Dr. García Kohly

MADRID, abril 25. (AP).— En la reunión celebrada hoy en el Consulado de Cuba en esta capital, para constituir la Sociedad de Beneficencia Cubana, que auxiliará a los nacionales menesterosos, se designó un Comité organizador, presidido por el Embajador doctor Mario García Kohly, en el cual figuran como vocales Manuel Serafín Pichardo, el cónsul Méndez Gracia, el Vice consul Emilio Fuentes y el señor Manuel Villaverde. Este comité redactará el reglamento, tomando por base el de la sociedad análoga que existe en Barcelona. También se acordó nombrar presidentes de honor de la Sociedad al Presidente de la República, General Gerardo Machado; Secretario de Estado, doctor Martínez Ortiz, y Secretario de Sanidad, doctor Francisco M. Fernández.

LA ALIANZA DE LAS FEMINISTAS

Charla por radio de la señora Alliegro y la señorita Lamar

Reunidas en la tarde del martes las señoras de la Alianza Nacional Feminista, se dió informe de los acuerdos tomados. El viernes en la mañana, a las 11 1/2, se dió la primera charla por radio estando a cargo de las Sras. Tella y Averhoff. Hoy, viernes, a la misma hora, hablarán la señora de Alliegro y la señorita Lamar. La propaganda popular celebrada en la casa Smith tuvo un gran éxito, logrando hacerse 57 afiliadas. Se dió lectura al 4o. Capítulo del Municipio. Las delegaciones del interior informaron haberse entrevistado con los Alcaldes de cada Provincia, respondiendo de modo favorable, ofreciendo el Gobernador de Oriente el Palacio Provincial para cuando la Alianza Nacional Feminista lleve a efecto allí su visita de propaganda. Se dió lectura del cable dirigido al Gobierno de Puerto Rico, por haber concedido el voto a la mujer. Propuso la señorita Machado se pidiese al señor Secretario de Instrucción Pública que en cada 6 escuelas que se funden se dé una clase de Economía Doméstica. Se nombró una Comisión para visitar al Sr. Vega, a fin de recomendarle algunas modificaciones sobre las Escuelas de Artes y Oficios para mujeres. Una Comisión visitará al Sr. Secretario de Gobernación pidiéndole se haga por mejorar en algo a las presas. El 4o. Comité de barrio será inaugurado en Malecón 93, casa de la Sra. Sarrá de Averhoff.

AL SUBIR A UN OMNIBUS

En la casa de salud La Covadonga, fué asistido anoche de lesiones de carácter menos grave, Bernal Graus, vecino de Cuba núm. 121, que se produjo al caerse frente a dicha quinta de salud, en los momentos que se bajaba del ómnibus 210, de la empresa Cuba, que conducía José de Jesús Fernández.

ES MUY BUENA LA SANIDAD HISPANA

Medidas en previsión de una epidemia de viruela

MADRID, abril 25 .(AP).— El estado sanitario de España es excelente, no habiéndose registrado ninguna anormalidad, dado el celo con que vienen desenvolviendo sus actividades las autoridades sanitarias, se cundadas eficazmente por el ministro de la Gobernación, general Martínez Anido. Ahora mismo, en previsión de cualquiera epidemia de viruela se están adoptando medidas en varias provincias, entre ellas en la de Madrid, ordenándose la vacunación antivariolosa. Se han dictado disposiciones concediendo un plazo para la vacuna, estableciéndose multas para los que se nieguen a vacunarse.

MADRID, abril 25. (AP) El ministro del Brasil, Guimaraes celebró hoy una entrevista con el marqués de Estella, con quien conferenció largamente acerca de la emigración española al Brasil.

RAMON FRANCO VA PARA PISA

Se hará cargo y llevará a España un avión "Dornier"

MADRID, abril 25. (AP) En la Gaceta de Madrid se ha publicado una Real Orden autorizando al comandante Ramón Franco, al capitán González Gallarza y al sargento mecánico Madariaga para realizar un viaje a Pisa Italia con el fin de hacerse cargo de un avión Dornier y traerlo a España a fin de preparar el viaje alrededor del mundo que tiene proyectado el famoso piloto del "Plus Ultra".

MADRID, abril 25. (AP).— El Gobierno ha facilitado una nota a la prensa en la cual expresa la honda satisfacción que le ha producido el generoso donativo de una placa que le ha enviado la Juventud de la Argentina, para que la coloque en la Plaza de Cebadilla, Marruecos, dedicada al ejército español de desembarco en Alhucemas.

GUIMARAES A LA ACADEMIA

MADRID, abril 25 (A. P.) — La Real Academia Hispano-Americana de Cádiz, ha nombrado socio de honor de la misma al ministro del Brasil, señor Guimaraes. El acto de la toma de posesión revestirá la solemnidad acostumbrada. Todavía no se ha fijado la fecha para dicho acto.

M.E.C.D. 2016