SECCION 1ª

El DIARIO DE LA MARINA es el periódico más antiguo de Cuba. Fué fundado en el año mil ochocientos treinta y dos. Servicios especiales de España.

DIARIO DE LA MARINA

Miembro de The Associated Press, Esta queda autorizada para usar nuestros servicios y noticias de información. Hilo directo con New York.

SECICON 1ª

AÑO XCVII.—NUM. 82 Acogido a la Franquicia Postal LA HABANA, SABADO, 23 DE MARZO DE 1929.—SANTOS JOSE ORIOL Y VICTORIANO TIEMPO PARA HOY: Bueno. EJEMPLAR.—5 CENTAVOS

Quedó Cerrado el Féretro con los Restos de Foch, Mariscal de Francia, Inglaterra y Polonia

DESAFIANDO LA PERSISTENTE LLOVIZNA, MILES Y MILES DE PERSONAS ESPERARON A PIE FIRME LA HORA DE PODER DESFILAR ANTE EL CADAVER

LOS REGIMIENTOS DE FRANCIA ENVIARAN SUS REPRESENTACIONES

ESTARAN ADEMAS REPRESENTADOS LOS EJERCITOS DE TODOS LOS PAISES QUE FIGURARON EN LA GRAN GUERRA. FOCH NO QUISO OFRENDAS FLORALES

PARIS, marzo 22. AP.—La familia del mariscal Foch contempló hoy el rostro del gran soldado por última vez. Después, la patria agradecida, se hizo cargo del cadáver que descansará en los Inválidos desde el martes próximo junto a la tumba de Napoleón.

Durante toda la tarde y parte de la noche de hoy, millares y millares de franceses, ricos y pobres, jóvenes y viejos, aguantaron horas y horas de pie desafiando a la llovizna con el objeto de poder gozar del privilegio de pasar por la cámara mortuoria de la casa del Mariscal, donde yace el Generalísimo de los Aliados en un féretro de roble, cubierto con una bandera francesa, sobre la cual se ha colocado un crucifijo de plata.

Desde el mediodía hasta después de la puesta del sol en que se cerraron las puertas de la casa de la Rue Grenelle, millares de personas esperaron pacientemente que les llegara el turno de desfilar por cerca del féretro que encierra los restos del amado soldado.

Los millares de personas que han rendido su último homenaje en el día de ayer y en el de hoy a Foch no son más que los precursores de las decenas de miles de personas que pasarán junto al ataúd del Mariscal tan pronto sea trasladado en horas de la mañana del domingo a la Tumba del Soldado Desconocido, bajo el Arco de Trunfo. Allí, escoltado por oficiales de su cuartel general, el féretro quedará expuesto al público hasta el lunes por la noche, en que se llevará a la Catedral de Notre Dame, para esperar la Misa de Requiem, que se cantará el martes.

Todos los regimientos de Francia enviarán representaciones para escoltar el cadaver desde Notre Dame a los Invalidos y allí habrá delegaciones militares de todos los paises cuyos ejércitos reconocieron la suprema jefatura de Foch durante la guerra.

El armón de artillería que hará el traslado del ataud por las calles de París irá flanqueado por militares escogidos entre los que defendieron a la capital contra los ataques alemanes y del Vigésimo cuerpo de ejército que mandaba el mariscal cuando comenzó la guerra.

De todas las provincias francesas y de muchas tierras extranjeras, hombres y mujeres cuyos corazones se han conmovido con la muerte del modesto jefe del ejército francés, han comenzado a ponerse en camino hacia París para asistir a los funerales.

La prensa francesa continúa consagrando hoy columnas y más columnas, no solamente a las noticias de lo que ha sucedido en las últimas veinticuatro horas en la residencia de Foch, sino a rendir tributo al jefe militar, devoto católico y genio modesto.

En la residencia, de Foch, la viuda, abrumada por el dolor soporta sus penas con valor, recibiendo personalmente a muchos distinguidos visitantes y ocupándose de los detalles del funeral. Su más valioso auxiliar es el general Weygand quien no solo fué el más íntimo colaborador de los asuntos militares de Foch sino uno de sus mejores amigos, casi su hijo.

El ayudante del mariscal, comandant L'Hopital, que estuvo a su lado toda la guerra, y que hizo con él un viaje a los Estados Unidos, llegó a la residencia de Foch después que el ataud había sido cerrado. Su dolor es doble, porque precisamente en el día de ayer dió sepultura a su padre en Niza.

En la pizarra telefónica de las oficinas del Mariscal, que se hallan a mitad de camino entre su casa y el lugar donde descansará eternamente, se halla otra de las colaboradoras antiguas, Mademoiselle Breton, quien después el 31 de octubre de 1914 ha estado encargada de todas las comunicaciones telefónicas del mariscal.

"Durante los cuarenta y ocho meses de la guerra, estuve con él, "dijo Mlle. Bretón. "Hora por hora he experimentado dudas, esperanzas y después el gran regocijo del triunfo, pero jamás dudé de la habilidad del mariscal. Aún oigo y oiré siempre su voz, que no solamente daba la sensación de mando sino de confort. Ha desaparecido el mariscal Foch, pero yo he vivido a mi puesto, como de costumbre, porque creo que es el mejor homenaje que puedo rendirle".

LONDRES, marzo 22. (AP).— El Rey Jorge, que se encuentra en Bognor, Sussex, convaleciendo de la grave enfermedad que le ha tenido varias semanas, alejado de los asuntos públicos, envió hoy un mensaje de admiración al general Foch y de pésame a la familia del mariscal y a la nación francesa.

El Gobierno británico también envió mensajes de pésame al gobierno francés y a Mme. Foch, mientras el primer ministro Stanley Baldwin lo hizo al Presidente de la República francesa y al gabinete.

El ministerio de Estado anunció que el Principe Jorge representará a su padre en los funerales que se celebrarán el martes en París.

PARIS, marzo 22. (AP).— La cámara mortuoria donde descansaban ayer los restos del Mariscal Foch había sufrido hoy una completa transformación. Desapareció el catafalco en que reposaba el ataud de roble y éste quedó cubierto por una bandera francesa, con un crucifijo de plata sobre ella. Las dos puertas que conducen a la cámara se veían cubiertas de cortinas de terciopelo negro bordadas en plata, las que también pendían de las paredes y se había colocado una canopia sobre el ataud.

Cuatro oficiales permanecieron en posición de firmes junto al féretro, con el pomo de las espadas vuelto a tierra en señal de duelo. Una pila de agua bendita de plata se había colocado en la Cámara y cuantas personas desfilaron por ella se humedecían ligeramente los dedos haciendo la señal de la cruz. Al pie del ataud, dos hermanas de la Orden de San Vicente de Paul, oraban silenciosamente.

Entre la pila de agua bendita y el ataud del mariscal fueron colocados tres cojines de terciopelo azul oscuro. Sobre uno de ellos estaban sus tres bastones de mariscal, pues Foch lo era de la Gran Bretaña y de Polonia así como de Francia. En los otros dos cojines aparecían sus medallas y condecoraciones.

Flores no se veían en la cámara, por haber dispuesto Foch en su testamento que no se le hiciera ninguna ofrenda floral. Mme. Foch quiso respetar la voluntad del difunto y los numerosos bouquets y coronas que ha recibido los envió a los hospitales.

Atacaron Mazatlán los Rebeldes Ayer

CIUDAD MEXICO, marzo 22. (AP.) — En el castillo de Chapultepec se informó esta noche que el general Carrillo ha comunicado, desde Mazatlán, que un contingente de caballería rebelde atacó Venadillo, a un kilómetro al norte de aquella ciudad, a las cuatro y media de la tarde de hoy, siendo rechazado con fuego de ametralladora, y retirándose sobre Casablanca. Al parecer un soldado enemigo fué herido. Los federales siguen en sus trincheras, listos a resistir hasta el fin. Casablanca está a cinco kilómetros de Mazatlán.

En el Estado de Guanajuato los agrarios armados están realizando una campaña activa contra los Cristeros. En un combate habido hoy, los agrarios mataron a dos de éstos, al mismo tiempo que perseguían a los bandidos que secuestraron a dos ingenieros norte-americanos. El Gobernador de Guanajuato, Agustín Arroyo, es el jefe de los destacamentos agrarios que combaten con los Cristeros del Estado.

Hoy por la noche llegó a Ciudad México el cadáver del general Aguirre, fusilado ayer en Veracruz. Inmediatamente será entregado a su viuda, para la inhumación.

MUSSOLINI CITA PARA ELECCIONES

Deben votar sólidamente en el plebiscito del domingo

ANIVERSARIO FASCISTA

Texto del mensaje del dictador con ese motivo a los fascistas

ROMA, Marzo 22. (AP.)—El Primer Ministro Mussolini ha dado a los fascistas una orden, fechada el 23 de marzo, décimo aniversario de la fundación del fascismo, en que les recuerda que deben votar sólidamente en el plebiscito parlamentario del próximo domingo.

La Orden-Mensaje dice, textualmente:

"Hace diez años en este día, que un puñado de hombres se reunió en Milán y declaró la guerra al viejo régimen, que había humillado al país. Tras un período de sangrientas batallas e inolvidables sacrificios, ese régimen fué derrocado. Pretendió levantarse de nuevo dos años después, pero quedó definitivamente aplastado en enero de 1926. Sus restos quedaron dispersados en noviembre de 1926.

La revolución fascista triunfó en toda la línea y asumió la realización de su gran misión histórica: dar unidad, poder y bienestar al pueblo.

No por coincidencia, sino por una resolución calculada, la elección plebiscitaria cae en este día de glorioso aniversario. En memoria de los últimos diez años, el fascismo está orgulloso de lo que ha realizado y no pretende solicitar votos con promesas, ni tampoco rechazarlos. Decididamente, el fascismo no quiere votos que se le den con reservas mentales, ni los votos de quienes pretenden dividir la revolución en épocas, acontecimientos y leyes. Hoy se vota por la idea y por el Estado fascista, tal como lo han formado diez años de lucha y de responsabilidad. Quienquiera que no ame las varas y el hacha del emblema romano-fascista, que vote por la oposición.

¡Camisas Negras! Estoy cierto de que ustedes reconocen en estas palabras el recio temple del fascismo, limpio de toda demagogia, y limpio hasta de equivocación. Detrás de cada voto el fascismo quiere ver la fe, siempre lista para servir, y las armas, siempre listas para luchar.

¡Camisas Negras! ¡Por otra y más espléndida década de los fascistas.

—La investidura de los nuevos Caballeros del Santo Sepulcro en la Catedral de la Habana.

—Seagrave, el famoso "driver" automovilista inglés, después de batir el "record" mundial de velocidad, recibiendo la más grata de las felicitaciones por su triunfo: la de su esposa.

—El estado en que quedó la máquina americana "Triplex", al estrellarse con su "driver" Bible, cuando intentaba mejorar el "record" de velocidad establecido por Seagrave.

—Las interesantes ceremonias de colocación de la primera piedra para la "Ciudad de la Esperanza", el grandioso sanatorio antituberculoso que se levantará en Cuba.

—El catedrático de la Universidad de Sevilla, Gil Robles, en su celebrada conferencia dada en la Asociación España Integral.

—La apertura de la Exposición de las obras del gran pintor vasco Mugica en el DIARIO DE LA MARINA.

Y otros muchos temas interesantes y de actualidad podrán verse en la completa información gráfica que contendrá la próxima edición dominical del DIARIO DE LA MARINA.

Inglaterra, Estados Unidos y Cuba

Manos Libres Para los Norteamericanos

Las anotaciones más importantes del **diario** de Adams, para la historia de Cuba, de América y aun del mundo entero, son las correspondientes a los días 7, 13, 15, 20, 21, 22, 24, 25, 26 y 2 de Diciembre de 1823. En ellas se refieren las discusiones que se produjeron entre el Presidente Monroe y sus Secretarios, con motivo de la proposición del ministro de Relaciones Exteriores de Inglaterra, Jorge Canning, que más adelante exponemos, y hace constar, Adams, con toda claridad, su propio pensamiento sobre ella. Estamos asistiendo, leyendo su **diario,** a las fluctuaciones del pensamiento de los estadistas norteamericanos que culminaron en la famosa Doctrina de Monroe. El espectáculo es interesantísimo, y arroja viva luz sobre el verdadero espíritu de la **Doctrina.**

En el verano de 1823, Jorge Canning, distanciado de la Neo-Santa Alianza, de Francia y de España, en la cual estaba a punto de restablecerse el poder absoluto de Fernando VII, por los **cien mil hijos de San Luis** del Duque de Angulema, temía que unidas Rusia, Prusia, Austria, Francia y España, intentasen la reconquista de las colonias españolas de América, colocando a Inglaterra en una dificilísima situación. Canning no ignoraba, antes bien, conocía perfectamente, por haber tenido que oponerse a ellas, las ambiciones de los Estados Unidos sobre Texas y Cuba. Probablemente pensaba que los norteamericanos habrían de hallarse dispuestos a pescar en río revuelto. Aislado frente a tantos enemigos, con una posición personal no muy sólida dentro de su propio gabinete, pensó unir sus fuerzas a las de los Estados Unidos, cuyos temores a la Neo-Santa Alianza, a Francia y a la misma Inglaterra conocía.

En tal virtud, el 20 de Agosto de 1823, Canning dirigió una carta confidencial a Mr. Robert Rush, Ministro de los Estados Unidos en Londres, proponiéndole, por su conducto, al Gobierno de Washington, hacer una declaración conjunta que conjurara el peligro de la invasión de la Santa Alianza y de Francia en América.

La declaración de los Estados Unidos y la Gran Bretaña debía comprender estos cinco extremos:

"1.—Nosotros consideramos imposible para España la reconquista de sus colonias.

2.—Nosotros consideramos que el reconocimiento de las mismas como Estados independientes es cuestión de tiempo y de circunstancias.

3.—No obstante, nosotros no estamos dispuestos en manera alguna a crear ningún obstáculo para que dichas colonias y España lleguen a un arreglo por medio de amistosas negociaciones.

4.—Nosotros no abrigamos intención de posesionarnos de ninguna parte de ellas.

5.—Nosotros no podemos ver con indiferencia la cesión de alguna parte de ellas a cualquiera otra potencia".

Fácil es comprender, por el texto de estas proposiciones, que si Inglaterra abrigaba algunas ambiciones territoriales en América, se comprometía a renunciar a ellas, con tal de que se impusiese igual renuncia a todas las potencias. Si las colonias no llegaban a un arreglo amistoso con España, la proposición de Canning les garantizaba no sólo la independencia sino la integridad territorial contra todos los poderes, sin excluir a los Estados Unidos y a la Gran Bretaña.

Transmitidas por Rush, las proposiciones confidenciales de Canning llegaron a Washington, dándose cuenta de ellas en la reunión del gabinete del 7 de Noviembre de 1823. "El asunto a considerar, anota Adams en su **diario,** era la proposición confidencial del Secretario de Estado británico, Jorge Canning, a R. Rush, y la correspondencia sostenida entre ellos respecto de los proyectos de la Santa Alianza sobre Sur América. Hubo mucha conversación sin llegar a ningún punto definido". Y agrega esto otro que es importantísimo: "El objeto de Canning parece haber sido obtener alguna pública garantía del Gobierno de los Estados Unidos, **ostensiblemente contra la intervención armada de la Santa Alianza entre España y sus colonias; pero realmente o especialmente contra la adquisición por los Estados Unidos mismos de cualquier parte de las posesiones españolas de América.**

Adams, Secretario de Estado del presidente Monroe, véase en qué forma interpreta las proposiciones de Canning: Se trata de un lazo hábilmente tendido por el político inglés. Sus proposiciones de declaración conjunta, tan satisfactorias a primera vista, para los Estados Unidos y tan honrosas para éstos, dado el diferente poderío entonces de ambas potencias, van **aparentemente** contra la Santa Alianza y Francia, pero **en realidad contra los Estados Unidos.** Algunos de los compañeros de gabinete de Adams caen en el lazo, pero Adams no. A su juicio, Canning trata de comprometer a los Estados Unidos a no apoderarse de Texas ni de Cuba. Apuntando aparentemente contra Europa, Canning enfila sus baterías contra Washington. Interpretando la maniobra de Canning en el sentido indicado, Adams llega a esta firme convicción: Deben rechazarse las proposiciones del rival inglés. Son comprometedoras. Los Estados Unidos deben aprovechar la oportunidad para hacer una declaración por su propia cuenta, que **ate las manos de todas las potencias, Inglaterra inclusive, pero que se las deje libres, entera, absolutamente libres en América, a los Estados Unidos.** Su criterio triunfará, y en forma de declaración norteamericana exclusivamente, se lanzará al mundo pocos días más tarde la famosa **Doctrina de Monroe,** y Canning habrá sufrido la más tremenda derrota diplomática de su historia.

Veremos cómo la tesis de Adams se abrió paso en el gabinete de Monroe y cómo Cuba estuvo ligada constantemente a la discusión de la célebre **Doctrina,** cuya significación fundamental es: Manos quietas para el mundo entero en América. Manos libres para los Estados Unidos. Por eso siempre se han negado rotundamente a interpretaciones que fijen el alcance de la Doctrina, reclamando, con idéntico fin ser los únicos mantenedores de la misma.

LA LINEA AEREA EN AMERICA

Norte, Centro y Sur América enlazadas desde 1o. de abril

MIAMI-CHILE EN 40 HORAS

Un Sikorsky, con escala en la Habana recorrerá 10 naciones

El día primero de Abril quedará inaugurada la línea aérea entre la Florida y Chile.

Ningún esfuerzo registra en su pasado la historia de los Estados Unidos que pueda compararse a este de ahora para acercarse a los pueblos americanos de origen hispano. Tampoco existe un medio más seguro y rápido. El aeroplano lo rará sin duda el milagro de fundir el eslabón que vinculará definitivamente las relaciones amistosas y de intereses de la gran nación norteamericana a los de las naciones que comenzando en esta isla, se extienden mas tarde desde el cabo de Yucatán hasta el extremo sur del nuevo Continente.

La Pan American Airways en combinación con la Pan American Grace enlazará mediante su línea diez naciones.

Esta ruta tiene su punto de partida en Miami y termina en Santiago, república chilena, con un recorrido de 4300 millas.

Desde el día primero de Abril, con la salida del primer avión del aeropuerto de Miami ya queda establecido un servicio postal permanente de los Estados Unidos a Colombia, Ecuador, Perú y Chile.

Este servicio reducirá a cuarenta horas el tiempo de ocho a treinta días que hoy emplean los barcos.

¿Cómo se hará el itinerario?

Un avión Sikorsky anfibio despegará el lunes primero de Abril en Miami, tocará en la Habana volando luego sobre Pinar del Río la costa de Yucatán y descendiendo en Belize, Honduras Británicas por la tarde.

El martes salida de Belize para Tela, república de Honduras, Punta Arenas, Costa Rica y Managua, Nicaragua.

El miércoles salida de Managua para David Cristóbal y el Canal de Panamá.

El jueves salida de la zona del Canal de Panamá para Buena Ventura y Esmeralda, en Colombia.

El viernes salida de Esmeralda, Colombia, para Guayaquil.

El sábado salida de Guayaquil, Ecuador, para Talera y Lima en el Perú.

El domingo salida de Lima para Chile, a donde llegará el avión en la tarde del propio domingo.

El miércoles de esa misma semana saldrá otro avión desde Chile para llegar a Miami el martes de la semana siguiente.

Este avión hará las mismas escalas que el anterior trayendo correspondencia de Chile, Perú, Ecuador, Colombia, Panamá Nicaragua, Costa Rica, Honduras y Belize.

En el Perú, en Colombia y Chile los aviones de la Pan American Airways establecerán conexión con otras compañías encargadas de hacer el reparto interior de la correspondencia en sus respectivos países.

Los aviones de la Pan American solo volarán durante el día y en las primeras horas de la noche a través de los países ya mencionados.

El Departamento de Comunicaciones de los Estados Unidos se propone extender el servicio de correo aéreo a Brasil y Argentina, Uruguay, México, a través de Cuba y por mediación de la Pan American Airways.

No se admitirá pasaje en los aeroplanos hasta dentro de seis o siete meses tiempo calculado para que estén construídos los aeropuertos en toda la línea.

Entonces un pasajero podrá ir desde los Estados Unidos a Chile, Perú, Colombia, Panamá, etc., con solo hacer dos o tres trasbordos en el camino y una semana, volando unas cuarenta horas.

Con la inauguración de esta línea a Sur América, se salvan para la correspondencia y el pasaje un tiempo apreciable.

Y por virtud de tal línea la América poseerá la ruta aérea mayor del mundo en itinerario directo.

Para cubrir su ruta la Pan American Airways utilizará aeroplanos anfibios Sikorsky de dos motores Wasp. Estos aparatos pueden elevarse hasta más de 20.000 pies para trasponer las altas montañas de Centro América. Las demás compañías con las cuales conecta la Pan American utilizan aviones Firchild con motores Wright.

ImpresioneS

GRAVAR arancelariamente los artículos que en Cuba no pueden producirse, es una mala política económica, tan mala como buena la de recargar los que pueden fabricarse aquí.

Entre estos últimos figuran los carruajes, cuya construcción y reparación constituyó en Cuba, en épocas pasadas, una floreciente industria.

¿Quién no recuerda los coches conocidos por Milord, Duquesa, Faetón, Príncipe Alberto, Vis-á-vis etc., de los que sólo se importaban parte de sus herrajes?

El automóvil, reemplazando al coche de tracción animal, obligó a nuestra magnífica industria carrocera a adaptar sus diseños al nuevo vehículo; y el formidable impulso que imprimió el automóvil al sistema de trasladarse sin esfuerzo de un lado a otro, hizo que los talleres se multiplicaran y que aumentasen las posibilidades que ofrecía esta industria como medio de ganarse la vida infinidad de ciudadanos.

Pero, al sobrevenir la Gran Guerra, la industria automovilista americana se adueñó de nuestro mercado y, con sus sistemas de fabricación y de ventas, arrasó con los carroceros criollos. Estos construían sólidas carrocerías llamadas a perdurar, y las fábricas norteamericanas construyen como para desesperar al comprador, que, aún no ha pagado el último plazo, cuando ya le dice el mismo que le vendió el automóvil: "Pero ¿no le da a usted vergüenza que lo vean en ese cacharro?"

La industria norteamericana se inspira en el principio de que los compradores se han hecho para el artículo y no el artículo para los compradores.

Quien compra por primera vez un automóvil, cree que es dueño del automóvil. ¡Ilusión engañosa y fatal!, porque no tarda en convencerse de que es el automóvil el que lo ha adquirido a él. El automóvil es un tirano insolente que no proporciona más que dos días verdaderamente felices: el día que lo compramos y el día que lo vendemos. Pero esto último no adviene sino con la ruina total del propietario, porque el hombre de este siglo, como el de los tiempos de Cervantes, estima que otro modo de andar que no sea en carruaje, es andar a gatas.

Al principio de inventarse este sistema de locomoción, la vena humorística de los que no podían poseerlo hacía resaltar las angustias de sus propietarios ante las molestias y calamidades de un artefacto de construcción incipiente y defectuosa. Pero ¿aquellas angustias eran comparables a las del propietario de hoy, que ve cómo su carro, sin incurrir en excesos ni en vicios ningunos, se le pone viejo y pasado de moda en seis meses?

Ante un flamante automóvil americano, uno liscurre:

—Todas las maravillas mecánicas que contiene esta máquina no son nada comparadas a las que no contiene y que aparecerán en el próximo modelo.

Lo inteligente sería poder comprar automóviles de modelos anticipados. Esta idea parecerá, así de pronto, digna de Gedeón; pero no hay tal. Imaginemos al lado de un automóvil tipo 1929, otro, tipo 1930, con los adelantos que a aquél le faltan y un precio, si se quiere, algo superior; ¿no sería, así y todo, más económico comprar este último, ahorrándonos el de 1929 que, a vuelta de un año, tendremos que vender como tubería vieja?

Si se adelanta el reloj, ¿por qué no se ha de adelantar el tipo de automóvil? ¿Se imagina el lector la tranquilidad del automovilista que, habiendo adquirido un **auto** de un tipo 1936, lo encuentra, de aquí a siete años, dentro de la más estricta y exigente moda?

Esta idea se la ofrecemos a los industriales norteamericanos y sin costo ninguno, por estimar que un pensamiento de esta naturaleza, que tanto beneficiaría la humanidad dondante, no debe redundar en lucro para quien lo concibió.

Lo cierto es que nuestros pobres carroceros sufren la consecuencia de esta evolución, que tantos millones de pesos cuesta a Cuba, consistente en tratar los automóviles de uso como si fuesen zapatos viejos.

La Inmigración en los E. Unidos y las Cuotas

El presidente Hoover puso en vigor la cláusula restrictiva

CONTRA SU VOLUNTAD

Créese que la legislatura modificará la ley inmigratoria

WASHINGTON, marzo 22. (AP) El Presidente Hoover, procediendo por consejo del Secretario de Justicia Mitchell, pero realmente contra su voluntad, dió hoy una proclama poniendo en vigor en julio 1o. la cláusula de cuotas por orígenes de la ley de inmigración.

Solamente el Congreso puede modificar radicalmente las cuotas de la mayoría de los países europeos, pero hay indicaciones de que en la Legislatura Extraordinaria que comenzará el día quince de abril, se procederá a hacerlo, con el pleno apoyo de la administración.

De acuerdo con los orígenes nacionales, el total de cuotas de inmigración será de 153.714 personas por año, contra las 164.647 actuales, pero el punto principal de la controversia no está en la reducción, sino en los cambios que se hace a las cuotas de Alemania, Noruega, Suecia, Irlanda Inglaterra y Escocia, y Norte de Irlanda.

El total para Inglaterra, Escocia Gales y Norte de Irlanda aumentará de 4.007 a 65.721, mientras que el del Estado Libre de Irlanda disminuirá de 28.567 a 17 853.

La cuota de Alemania bajará de 51.227 a 25.957; la de Suecia, de 9.561 a 3.314; y la de Noruega de 6.453 a 2.377.

EXCURSION A LA BOCA DE JARUCO

La harán mañana profesores y alumnos de "San Alejandro"

Profesores y alumnos de la Escuela de "San Alejandro" harán mañana una excursión a la Boca de Jaruco, la que ha sido organizada por el comandante señor Alberto Barreras.

Hé aquí el programa:

DIA 24 DE MARZO DE 1929.

Hora de salida: 7 a. m.

Vapor: Crucero "Cuba", de la Marina de Guerra.

Lugar: Muelle de San Francisco, Sur.

Llegada a la Boca de Jaruco.—Organización de apuntes de Dibujo y pintura al aire libre.

12 m. Almuerzo.

La fábrica de Jupiña de Gil y Montes, llevará a bordo una nevera automática para obsequiar a los excursionistas.

Se obsequiará además cerveza y gaseosa de la Polar y Tivoli.

1 p. m. Distribución de premios.

11 y media Regreso.

—PREMIOS—

Del Comandante Barreras:

Un premio de $15.00, para apuntes al óleo

Tres premios de $5.00 para apuntes al lápiz.

Del Dr. Masip. (Alcalde de Guanabacoa.)

Un Premio de Pintura. (Un estudio o un libro).

De la Casa "El Arte".

Cinco premios de $10, 5, 5, 2.50, 2.50, el primero para pintura, y el resto para dibujo.

El jurado se designará por el Director.

Para la inscripción de los alumnos concursantes véase al Presidente de la Federación hasta las 2 y media p. m.

NOTA:—Se tomará una película cinematográfica y fotografías por los periódicos el DIARIO DE LA MARINA, "El Mundo" "El Excelsior y El País".

PROCESADOS

Desiderio Alvarez, por lesiones graves a Oscar Benítez, fué procesado con $400 de fianza; Dionisia Caballero, que con unos documentos que sustrajo a la señora Carnesoltas hizo diversas estafas, fué procesada con $25.000 de fianza por falsedad y estafa. José Manuel Acebal Cisneros, por usurpación de funciones, con fianza de $200; Gervasio Díaz González por hurto con $200; Jesús Crespo Miranda por rapto con $300.

Las Temperaturas en Diferentes Ciudades

NUEVA YORK, marzo 22. AP.— Las temperaturas máximas en las principales ciudades del mundo, fueron hoy las siguientes:

	Fahrenheit	Centígrado
N. York. .	75	23.8
Washton. .	76	24.4
Londres. .	55	12.7
París. . .	64	17.7
Niza. . . .	63	17.2
Roma. . .	63	17.2

TEMPERATURAS LOCALES

Durante las últimas 24 horas se han registrado en la Habana, las siguientes temperaturas en centígrados:

Máxima: 31-9.
Mínima: 21-6.
Media: 26-7.

GOLETA INGLESA CAÑONEADA AYER

Fué hundida en N. Orleans por llevar gran contrabando

NUEVA ORLEANS, mar. 22 (AP). —La goleta inglesa, con motor auxiliar, Imalone de la matrícula de Belize, fué hundida hoy a cañonazos por un guardacostas norte-americano, en momentos en que pretendía desembarcar un fuerte contrabando licorista. Se sabe que un tripulante de la goleta murió ahogado o de heridas.

Las autoridades navales dicen que la Imalone era una de las embarcaciones contrabandistas más audaces, en operación en las costas de E. U.

ARROLLADO POR UN CAMION

En Lamparilla y Aguiar el camión 4775 de las Aguas de Alconá, que conducía Benito Fresneda, arrolló al bajarse de la acera causándole la fractura del pie derecho, a Baldomero Masseca, vecino de Tenerife 71.

RALPH DE SOLA PARA LA HABANA

Busca ejemplares raros para los grandes museos

NUEVA YORK, marzo 22. (AP).—Hoy salió hacia Cuba C. Ralph de Sola el joven de 20 años que se ha pasado casi once años recorriendo los mares en busca de especímenes raros de la vida marina, para enriquecer las colecciones de los grandes museos. De Sola va a Cuba y Jamaica, comisionado por el Museo de Historia Natural de Nueva York, para la búsqueda de ciertos ejemplares, entre ellos el cocodrilo rhombifer, tan raro que se le considera ca mítico. Sola viaja en el vapor Castana.

WASHINGTON, marzo 22 (AP).— Se ha anunciado la retirada del servicio del yate presidencial, de los Estados Unidos, Mayflower, muy usado hasta ahora por los presidentes.

SINCERIDAD DE ESTADOS UNIDOS

Al renunciar a la guerra como instrumento de su política

NEW HAVEN, (Connecticut), Marzo 22. (AP). — Charles E. Hughes, hablando en la Universidad de Yale esta noche, dijo, que la firma del tratado de arbitraje Pan-Americano por los Estados Unidos es una demostración, "recibida cordialmente" por las demás repúblicas del hemisferio occidental, de "la sinceridad de éste país de renunciar a la guerra como instrumento de política nacional, y comprometerse al arreglo de las disputas por medios pacíficos."

Citando la reciente disputa entre Paraguay y Bolivia como ejemplo del "valor de una declaración de intenciones pacíficas", el ex-secretario de Estado, dijo:

"La prueba de las declaraciones renunciando a la guerra es clara y no tiene escape. Se basa en el deseo y la persistencia de los esfuerzos para resolver las controversias existentes y, lo que es igualmente importante, en el deseo de preparar la maquinaria adecuada para facilitar el arreglo pacífico de las controversias que puedan suscitarse".

Mr. Hughes hizo un ligero estudio del papel que habían desempeñado los Estados Unidos en la historia del arbitraje y citó la Sexta Conferencia Pan-Americana de la Habana de la cual fué presidente, donde se echaron los cimientos para la reunión de las veinte repúblicas americanas efectuada en Washington el año pasado a fin de negociar el tratado de arbitraje.

"Es interesante hacer notar que en el curso de las discusiones en la conferencia de Washington no se mencionó la Doctrina de Monroe", dijo. "El tratado no hace referencia a ella y la razón es obvia. El tratado es entre las repúblicas americanas".

El tratado no se hubiera podido acordar — dijo — "si no hubiera existido una atmósfera de amistad y un sincero deseo de hacer firmes los lazos de paz."

SOCIEDADES Españolas, Sociedades Cubanas y Radio y Electricidad, en la **PAGINA CUATRO.**

PARA ELLOS y para Ellas, el Consultorio de la Dra. Herminia Planas, en la **PAGINA ONCE.**

UN ALMIRANTE NIPON FALLECIO

Era el vizconde Ryokei Inouye que estudió en los E. Unidos

TOKIO, Japón, marzo 22. (AP) El almirante de la flota Vizconde Ryokei Inocuye, falleció hoy a consecuencia de un desorden hepático Fué uno de los primeros japoneses que cursó estudios en la Academia de Annapolis en los Estados Unidos.

El almirante Vizconde Inouye era uno de los marinos más conocidos en el Japón y fuera de su país. Nació en 1845 y muy joven ingresó en la armada, siendo herido en el bombardeo de Kagoshima.

Prestó servicios distinguidos a su país en los desórdenes de Corea de 1874 y 1875 y en 1877 ingresó en la Academia Naval de Annapolis. Tomó parte importante en la guerra ruso-japonesa de 1894-95.

Ascendió a Almirante en 1908 y a almirante de la flota en 1911.

EN LA CHINA SE ESTA PELEANDO

Entre los adversarios del Gobierno y el 4o. ejército

LONDRES, marzo 23. (Sábado).— El periódico londinense Daily Express dice hoy que ha comenzado en la frontera de Hunan-Kiangsi, en China, la lucha entre los adversarios del Gobierno de Nankin y el antiguo Cuarto Ejército, que se supone que se bate por el Presidente Chiang Kai Shek.

Se dice también que está amenazada la ciudad de Hankow. Las tropas se están concentrando cerca siendo su captura el objetivo final de los nacionalistas, mientras que sus adversarios quieren ocupar toda la provincia de Kiang-Si, para amenazar después Nankin.

DE LA VIDA Civil, Cárcel y Vivac, Tribunales, Noticias que interesan a los Choferes y Automóviles Circulados en la **PAGINA DIEZ.**

MERCANTIL (Pág. Dieciocho).

LEON TROTZKY Y LOS ALEMANES

El gabinete germano acordó no admitirlo en aquel país

BERLIN, marzo 22. (AP) Los miembros del gabinete alemán han acordado no admitir a León Trotzky, excomandante del ejército rojo del Soviet de Rusia, quien se encuentra desterrado en Constantinopla. Se ha sabido de fuente autorizada que el asunto ha sido tratado informalmente por los ministros.

El Canciller Herman Mueller se opone a la admisión de Trotzky, sin tener en cuenta la cuestión de las relaciones diplomáticas con la Unión Soviet, por que el Gobierno del Reich pudiera encontrarse impedido de expulsarlo, una vez admitido, si su presencia llega a no ser grata. Prusia parecía dispuesta a conceder a Trotzky un domicilio allí.

El presidente Paul Loebe, del Reichstag, que había defendido públicamente la admisión de Trotzky, está profundamente disgustado por la actitud del Canciller Mueller.

EDITORIAL (14)

EDITORIAL: Desarme Económico.
GUGLIELMO FERRERO: Mirando al Pasado.
HECTOR DE SAAVEDRA: A Través de la Vida.
TIBURCIO CASTAÑEDA: Lo que todos militares o civiles, podemos aprender de Foch.
GEORGE BERNARD SHAW: El Placer del Trabajo.
ANTONIO ESCOBAR: Estudiantes Mojados.

M.E.C.D. 2016

Bon Ami

Los limpiadores ordinarios

destruyen los efectos de cocina

Bon Ami

íos pule y los conserva

De venta en todas las ferreterías, locerías y bodegas,

Dis ribuidores:

J. Calle & Co., S. en C.

Colegio "La Empresa"

PUPILOS, 20 PESOS MEDIO PUPILOS, 10 PESOS

El Mejor Edificio. La Mejor Enseñanza. La Mejor Comida

MORAL Y DISCIPLINA

Director DR. CARLOS AGUILAR

Calzada del Cerro 521 y 523.—Teléfono A-4922

HAGALE UNA VISITA O SOLICITE PROSPECTO

LA MUSCULOSINE BYLA

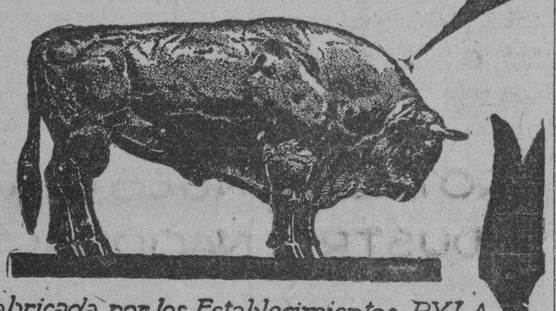

Fabricada por los Establecimientos BYLA PARIS (FRANCIA), es, por sus VITAMINAS y sus principios tonicos y reconstituyentes

EL MEJOR PRODUCTO CONOCIDO PARA ENGORDAR

VINO DE CAFEINA HOUDÉ

Antineurasténico

Estimulante del Sistema muscular

Convalecencia

Influenza

Poderoso Tonico General

DOSIS:

De 3 á 6 cucharadas comunes por dia

DEPÓSITO GENERAL:

Laboratorios HOUDÉ,

9, Rue Dieu, París

DE DIA EN DIA

El viejo invento contra los efectos del rayo, del cual ofreció hablar ayer el cronista, es, sin duda, un viejo invento Don Gabriel Camps, el descubridor de la Isla de Pinos, lo atribuye a los romanos de la época del Foro y de las Termas y asegura que aquellos insignes repúblicos lo usaron con profusión y con notable éxito. Nosotros, por consiguiente, puesto que lo asegura Don Gabriel Camps en cuya erudición tenemos gran fé, no tenemos inconveniente en aceptar que fueron los romanos clásicos los inventores del sistema de pararrayos que vamos a describir y cuyo uso pasaremos seguidamente a recomendar. Pero si saliera alguien demostrando como tres y dos son cinco, que fueron los godos o los merovingios los que primero emplearon el sistema de marras, no vamos a pelear por eso. Pelearemos, solamente, y en el exclusivo sentido de luchar por una ventaja pública, al objeto de que los cubanos vuelvan a emplear un medio de protegerse contra las iras de Júpiter Tonante (ó Júpiter Electromagnético, si ustedes prefieren mejor llamarlo así) cuyo desuso se pierde en la noche de los tiempos, donde se han perdido otras muchas cosas buenas.

Verán en que consiste el pararrayos de los romanos. Casi no necesita descripción ¿Ustedes saben lo que es un pozo? Pues ya saben lo que es el pararrayos romano. Tanto da de que sea un pozo redondo como uno cuadrado. (Y debe haberlos cuadrados en abundancia, porque por ahí hay un pueblo que se llama Pozo Redondo cual si el pozo epónimo hubiera tenido una forma original). El caso es que sea una excavación bajo el nivel del terreno, sin gran profundidad. Los romanos los hacían de dos metros y medio o tres a lo sumo, con una escalera para el acceso; y en cuanto comenzaban las tronadas, a ellos se iban a fumar cigarrillos o a jugar al tute, hasta que la tormenta pasaba.

Por intuición maravillosa, aquellos señores dieron en el clavo. Ellos no sabían y pasaron a la historia sin saber una palabra de electricidad. Pero observaban que el rayo con quien la tomaba era con los puntos elevados y buscando el medio más fácil, lógico y racional de abandonar en caso de apuro las posiciones prominentes, dieron con el pararrayos descrito, que nosotros no vacilaríamos en bautizar con el nombre de "pararrayos invertido". Las casas, desde luego, no resultan protegidas por este medio, pero ¿que significa una casa, ni siquiera un palacio, estando de por medio una vida humana?. Después, tiene la ventaja de que no precisan ingenieros para ser construídos. Basta un hombre de buenos puños. Y gracias a ellos, nuestro desamparado campo no tendría dos horas al día, en los meses estivales, de verdadero desasosiego para los espíritus conscientes y para las personas impresionables. Todas las fincas y aun los caminos podrían quedar dotados en un dos por tres de esos seguros refugios y el ahorro de vidas al año pagaría con creces el esfuerzo.

¿Se ríen ustedes de la ocurrencia, verdad?... Tal vez no se reirían tanto si hubieran visto una de esas películas en las que no paran mientes pepillitos y pepillitas, donde se habían tomado las escenas de un tornado en Texas. Pues bien, en Texas, donde de manos a boca Eolo se pone hecho un basilisco, los inteligentes texanos, raza valiente, pero no por eso dispuesta a que le caiga la casa encima o un árbol, apelan a ese sistema de "encuevarse" bajo el suelo, tapando el hoyo con una sólida tapa preparada al efecto. Y como el que ríe bien es el que ríe el último, ellos son los que se ríen del tornado, como se mofa el torero del toro después de un buen pase de muleta. Pongamos esos burladores contra el rayo y no intentemos la fanfarronada de desafiar a los elementos.

¿Razón científica del "pararrayos invertido"? Que si la electricidad se acumula en las puntas, bajo el nivel de la tierra no habrá peligro de encontrarse dentro del radio de acción de uno de esos tremendos corto-circuitos que la electricidad atmosférica ocasiona.

La pseudo-ciencia de Franklin y sus contemporáneos, no cayó en cuenta de esta gran verdad y no se ocupó de este invento perdido en la noche de los tiempos, donde a cada momento tenemos que volver en busca de alguno igualmente ventajoso. Verbigracia, la casa sin ventanas de cristales que no dejan pasar los rayos ultravioleta del sol..

Y es que, a veces, progresar, es volver para atrás.

Callicida Tropical

Quita los callos radicalmente. 35 centavos frasco en farmacias. Sus abuelos lo conocen.

DR. R. REPILADO

de los hospitales de París y Madrid.
VIAS URINARIAS Y ENFERMEDADES VENEREAS
Cistoscopia y Cateterismo de los uréteres. Cirugía de vías urinarias. Consultas de 10 a 12 y de 3 a 6 en Empedrado 49, bajos. Teléfonos M-9592 y FO-2437.

ES DETENIDO UN MENOR PELIGROSO

Un comerciante es acusado de alzamiento comercial

El abogado Alfredo Pérez Ortega, como apoderado de José García Vázquez, establecido en Monte 127, denunció en la Policía Judicial, que le interpuso una demanda en cobro de pesos a Venerando Fernández Puga, pero en el acto del juicio hubo una transacción entre Fernández y García, en la cual el primero se comprometía a pagar 60 pesos el día primero de febrero y 40 todos los meses, pactándose que la falta de pago de una mensualidad daría derecho para exigir su completo pago. En el mes de febrero, Fernández pidió un plazo y al llegar a su vencimiento solicitó una nueva prórroga, suplicando que no se le ejecutara. En esas condiciones y cumpliendo las instrucciones del señor García, solicitó el embargo de distintos objetos que Fernández tiene en el lugar donde trabaja. El día 18 se trabó el embargo, pero ese mismo día por la noche se presentó en el domicilio del denunciante el señor Benigno Almuiña, depositario de los bienes embargados, manifestando que Fernández había vendido por ante el Notario doctor Muñiz, todas sus propiedades a Oscar Armando de Cancio, en la suma de 160 pesos, cuando las mismas valen más de 1000 pesos, conviniéndose en la misma escritura un arrendamiento de doce pesos mensuales, estimando el denunciante que todo es una simulación para la estafa en perjuicio de los acreedores.

ALZAMIENTO COMERCIAL

En la Policía Judicial denunció Juan Alvarado Moreno, gerente de la sociedad J. Calle y Compañía, establecido en Oficios 14, que Arturo Sobrinos Pérez, vecino de San Miguel 231, era deudor de la suma de mil pesos, la cual se comprometió abonar a la sociedad a razón de 50 pesos los tres primeros meses y de a 100 pesos, los restantes, dejando gravado su establecimiento de café situado en Virtudes 2, a la sociedad acreedora. Por no haber cumplido fué demandado y embargado el establecimiento, pero es el caso, que al personarse allí el Alguacil del Juzgado de Primera Instancia del Sur, comprobó que el establecimiento había sido cerrado, teniéndose noticias que las mercancías y enseres del café, los tiene depositado en Carmen 60, pero esto último es completamente falso, estimando el denunciante que todo es constitutivo de un delito de alzamiento comercial y otro de estafa.

ESPOSA ABANDONADA

María Cruz Hernández, vecina accidentalmente del hotel Gran América, denunció en la Judicial, que su esposo Eugenio Hormigos, la abandonó desde hace tiempo, ignorando si su ausencia ha obedecido a que haya fallecido o que careciera de afecto y cariño hacia la denunciante y a una hija de ambos nombrada Francisca.

Dr. Gonzalo Pedroso

CIRUJANO DEL HOSPITAL MUNICIPAL DE EMERGENCIA
Especialista en Vías Urinarias y Enfermedades Venéreas. Cistoscopia y cateterismo de los uréteres. Cirugía de Vías Urinarias. Consultas de 10 a 12 y de 3 a 5 p. m. en la calle Avenida de la República. 254. E-16 Indf. 1 Enero.

DR. FILIBERTO RIVERO

Enfermedades del pecho. Radiografía a domicilio.
RADIUM. TERAPIA PROFUNDA
RADIOLOGIA Y FISIOTERAPIA
Horas especiales previo acuerdo.
SIMON BOLIVAR NUM. 127.
Telfs. A 2553. M 5973.

Dr. P. M. Souza

Garganta, Nariz, Oídos. Hospitales de New York, Viena, Budapest, Habana. San Lázaro 228, de 2 a 4.

UN ACUERDO CON LOS LICOREROS

Disposiciones acordadas sobre la venta de licores

Como resultado de la entrevista que en la mañana de ayer celebraron con usted los representantes de las principales formas del giro de licores de esta plaza, en la que trataron de la modificación de la Circular número 1. de 8 de Enero del año en curso, y designado para redactar lo que se acordó entre el Coronel J. M. Quero, Jefe en comisión de la citada Sección de Impuestos, y los comerciantes e industriales licoristas, una parte de los cuales están asociados a la Cámara de Comercio de la República de Cuba, se acordó:

—Toda venta de licores hecha por medio de repartidores a domicilio dentro de cada ciudad o pueblo, deberá ir amparada por un documento (factura, remisión o conduce) en el que se hará constar la clase, cantidad y graduación del licor, nombre del comprador y del vendedor, con expresión de su domicilio y los demás requisitos usuales en estos casos. Cuando el documento extendido no sea factura, tendrá carácter de provisional y se expedirá por duplicado, cuya matriz quedará en poder del vendedor. Estas ventas serán anotadas en el Libro Oficial dentro de las 24 horas de haberse efectuado, debiendo ser substituído el documento provisional, por la factura definitiva.

Toda venta de licores hecha para fuera del pueblo o ciudad en que esté domiciliado el vendedor irá amparada de la carta de porte correspondiente, en la que se especificará la clase, cantidad y graduación del caldo, y en el caso de que no fuese posible consignar estos detalles, se expedirá juntamente con la carta de porte citada una remisión o conduce en la misma forma especificada en el párrafo primero de este escrito. Estas ventas se anotarán en el Libro Oficial dentro de las 48 horas de haberse realizado, debiendo hacerse dicha anotación con vista de la factura definitiva, que anulará el conduce o remisión expedido con carácter provisional.

En los dos casos antes mencionados, si no va amparada la venta por factura definitiva o carta de porte conteniendo todas las circunstancias ya mencionadas que exige el Decreto número 680, de fecha 19 de Mayo de 1926 en sus párrafos 1º y 2º, el conduce o remisión llevará impreso o escrito un letrero bien visible que diga "PROVISIONAL", y en él se estampará el sello o cuño de la firma vendedora. Estos documentos de carácter provisional serán substituídos después de las 24 o 48 horas, según los casos, por la factura definitiva con arreglo a la cual se hará el asiento en el Libro Oficial.

Anúnciese en el DIARIO DE LA MARINA

CASOS Y COSAS

A SERGIO ACEBAL

Gran poeta: Con respeto — Y por esta sola vez,— Muy cercano a la vejez — Le dedico este

SONETO

Creo, francamente, que la Poesía,
Cuando no se siente, resulta pesada,
Por eso de versos yo no leo nada
Más cuando encierran noble picardía.

Usted, por lo visto, es de los escasos
Que la lira pulsan con gran maestría,
Y por ello mismo, al nacer el día
Busco en el DIARIO sus "Cosas y Casos".

Pero de entre todos, el hoy publicado,
Que "Nada te Envidio" es denominado
Merece un aplauso por su gran verdad,

Pues cuando es sincera, una sola pena
Corazón y alma de llanto nos llena,
Y hace que olvidemos toda falsedad.

A. Navarro.

Agradecido:
Sergio ACEBAL.

SUCESOS DE POLICIA

ROBO

En la Policía Judicial denunció Ernesto Rutherford Vidal, vecino de Obrapía 57, altos, que en la tarde de ayer los ladrones penetraron en su domicilio, escalando un muro de la azotea, sustrayéndole un pantalón de muselina, una bata de baño y otros objetos que aprecia en diez y ocho pesos.

SE APROPIO DE LAS TERCEROLAS

En la Policía Judicial denunció por escrito Alberto Santizo Tariche, establecido en Oficios 116, que le vendió al crédito a Moisés Villarés Cejudo, establecido en San José de las Lajas, tres tercerolas de manteca, con un valor de 142 pesos 94 centavos, las que les fueron remitidas por el camión que maneja un hermano de este último nombrado Carlos.

Como el denunciante no pagara la cuenta se le estableció un juicio, pero en el acto de prestar declaración el nombrado Carlos, confesó que no había hecho entrega de las tercerolas a su hermano, por lo que estima que el referido individuo ha cometido un delito de estafa.

HURTO

En la Policía Judicial denunció Manuel Fernández Fernández, vecino de Aguiar 52, que durante el tiempo que estuvo sin colocación, vivió en la habitación de su hermano Benigno, en Reina 54, dejando en la misma distintas piezas de ropa y un reloj pulsera, y al irlos a buscar en el día de ayer, se enteró de que se lo habían sustraído, ignorando quien pueda ser el autor, y considerándose perjudicado en la cantidad de 120 pesos.

DR. L. F. RODRIGUEZ MOLINA

CIRUJANO DEL "HOSPITAL CALIXTO GARCIA"

Profesor Titular de Enfermedades de las Vías Urinarias de la Universidad de la Habana.
Consultas: de 10 a 12 de la mañana y de 4 a 9 de la tarde.
Lamparilla 86 y 88.— Tel. A-8454.

Dr. Emilio Jané

Piel, Enfermedades Secretas, Belleza, Tratamientos eléctricos, Masajes, Inyecciones epidurales para Impotencia y Espermatorrea. Especialista de París, Londres y New York. Consultas: De 9 a 11 a. m., y de 2½ a 5. Campanario 43. Teléfonos A-5848 y M-5906.

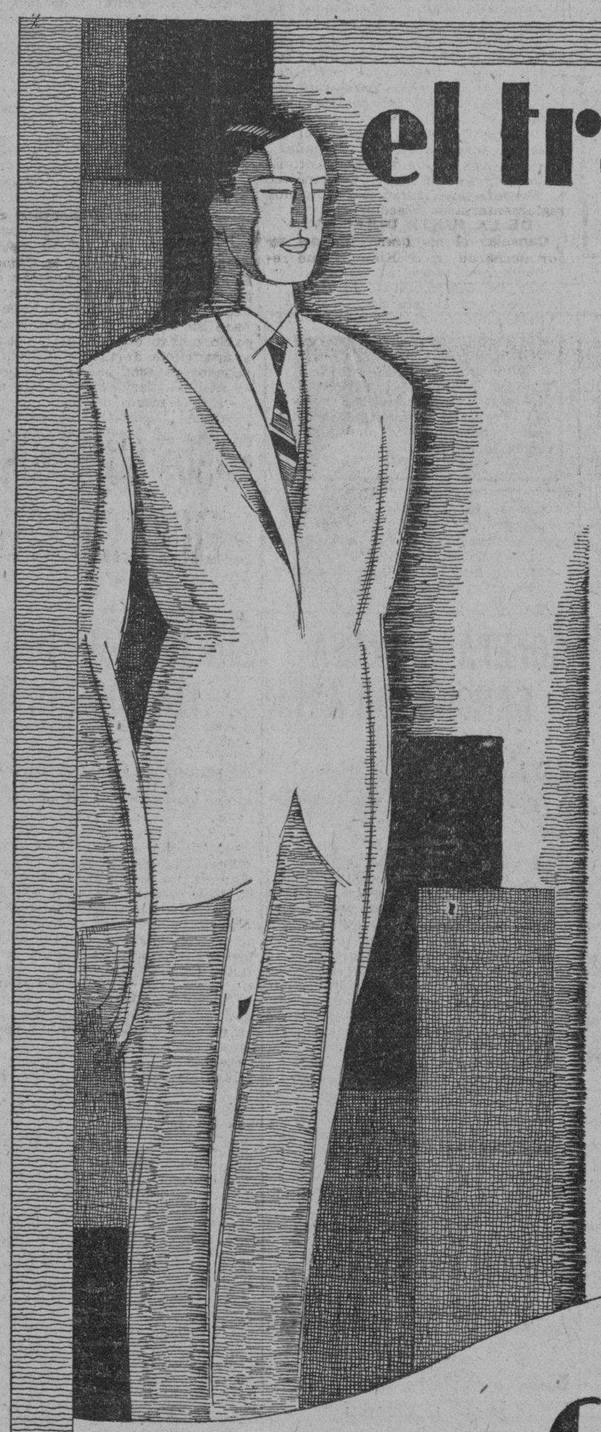

el traje mas barato

El traje más barato no es el que menos cuesta, sino el que dura más.

Entre un traje que cuesta $25 y dura dos años y otro de $15 que sólo dura 6 meses, es evidente que el más caro resulta más barato.

Además, un traje de mala calidad parece viejo desde el primer día, siempre está arrugado.

Cuando usted compra un traje hecho en nuestra casa tiene la seguridad de una duración garantizada. 53 años sirviendo al público nos permiten hacer tal aseveración.

Antigua Casa de J. Vallés

FUNDADA EN 1876 = MARCA REGISTRADA =

San Rafael é Industria

ESCOBAR 76 A-4061

Aquellos que beben toman siempre

Poland Water

(Agua Poland)

Representante

P. A. ALLEN

LONJA DEL COMERCIO 443-445

HABANA

MARCAS Y PATENTES

RICARDO MORE

(Ingeniero Industrial)
EX-JEFE DE LOS NEGOCIADOS DE MARCAS Y PATENTES
APARTADO DE CORREOS 798
BARATILLO, 7. TELEFONO A-9[illegible]
Se hacen traducciones técnicas y legales del inglés al español

DR. PULGARON

Manzana de Gómez 486
Teléfono A-1362
PRIMERA Y SEGUNDA ENSEÑANZA. ENSEÑANZA SUPERIOR Y LATIN
Visitas y Avisos: de 8 a 1

LA MAYOR

32 EDIFICIOS
600 EMPLEADOS

SARRÁ

DROGUERIA

ABIERTA TODOS LOS DIAS
TODA LA NOCHE LOS MARTES

DE TURNO HOY

FARMACIA Dr. Penichet

BELASCOAIN y VIRTUDES

TELEFONOS U-7004 U-6855

FARMACIAS DE TURNO

SABADO

Dirección — Teléfono

HABANA

Padre Varela 19 . . . . U-7[illegible]
Crespo y Refugio . . . . M-6[illegible]
Padre Varela 117 . . . . M-6[illegible]
Paula 53 . . . . M-6[illegible]
Plácido 4 (antes Bernaza) A-1[illegible]
Gral. Carrillo y Aramburo U-6[illegible]
Gral. Aranguren y Condesa M-6[illegible]
Máximo Gómez 363 . . . M-8[illegible]
Zenea y Raimundo Cabrera M-8[illegible]
Salud 46 . . . . M-6[illegible]
Avenida de Italia 129 . . . M-2[illegible]
Finlay 113 . . . . U-6[illegible]
Ave. Menocal y Gral. Carrillo U-6[illegible]
Gral. Aranguren y Aguirre M-6[illegible]
Villuendas y Perseverancia M-6[illegible]
Máximo Gómez 412 . . . . M-3[illegible]
Barnet y R. Martínez Alonso M-8[illegible]
Merced núm. 92 . . . . M-6[illegible]
Gral. Q. Banderas 127 . . M-6[illegible]
Ave. de la República 265 . U-6[illegible]
Ave. de la República 129 . . U-6[illegible]
Ave. de Menocal 72 . . . . U-6[illegible]
Esperanza 57 . . . . M-6[illegible]
Máximo Gómez 128 . . . . M-6[illegible]
Cárdenas 55 . . . . M-6[illegible]
Ricla núm. 15 . . . . M-6[illegible]
Hospital y Jovellar . . . . U-6[illegible]
Luz y Compostela . . . . No [illegible]
Padre Varela 110 . . . . M-6[illegible]
Avenida de Menocal 40 . . . M-2[illegible]
Oquendo y V. Muñoz . . . . U-6[illegible]

VEDADO

Calle 12 y 21 . . . . F-6[illegible]
Calle 5 número 40 . . . . F-6[illegible]
Calle C Nº 147 entre 15 y 17 F-6[illegible]
Zapata entre A y B . . . . F-6[illegible]
Calle G y 25 . . . . F-6[illegible]
Calle 23 núm.393, esq. a 4 F-6[illegible]

VIBORA

10 de Octubre y Ave. Acosta [illegible]
10 de Octubre y E. Palma [illegible]
Dolores y 15, Rto. Lawton [illegible]
Santa Catalina número 61 [illegible]
10 de Octubre y Atlanta . . [illegible]

JESUS DEL MONTE Y SANTOS SUAREZ

Libertad y Juan Delgado . I-7[illegible]
10 de Octubre 367 . . . . I-7[illegible]
Santa Emilia y Durege . . . M-8[illegible]
10 de Octubre 118 . . . . I-7[illegible]
Lacret número 20 . . . . I-7[illegible]
10 de Octubre 267 . . . . I-7[illegible]

LUYANO

Fdez. de Castro y Concha . . X-2[illegible]
Ujacia y Carretera de Güines X-2[illegible]
Fernández de Castro 121 . . I-7[illegible]

CERRO

Calzada del Cerro 815 . . . I-7[illegible]
Moreno número 40 . . . . M-8[illegible]
Falgueras 15 . . . . I-7[illegible]
Calzada del Cerro 891 . . . I-7[illegible]
Florencia y San Quintín . . I-7[illegible]

NOTA.—Este grupo deberá prestar el servicio público todos los días y la noche de los domingos siguientes: Enero 6; Febrero 17; Marzo 31; Mayo 12; Junio 23; Agosto 4; Septiembre 15; Octubre 27; Diciembre [illegible]

EXCEMICIDA

MADAME SENTOURE

Maravillosa pomada francesa, infalible para eczemas, herpes, psoriasis, ácido úrico etc. Poderoso específico para llagas, úlceras crónicas ¡Curas asombrosas! Venta: [illegible] Johnson, Taquechel. Depósito Ave. Menocal 412. Dr. Morist[illegible]

M.E.C.D. 2016

No Pague Más de
10 CTVS.
GUAMA
Cigarro tipo americano elaborado con hebra especial lavada y despalillada.
"GUAMA"
Es industria de defensa nacional.
No perseguimos grandes utilidades. Sólo nos proponemos acabar con el contrabando.
Depósito General:
PRADO Y NEPTUNO

Homenaje Póstumo a la Memoria del Dr. Enrique Casuso Oltra

Sentido y elocuente fué el que le tributó ayer en nombre de la Academia de Ciencias, el doctor Santiago Verdeja

Dos aspectos ofreció la velada de la Academia de Ciencias y en ambos —por causa bien distinta—la atención del selecto auditorio estuvo orientada al ayer, probando al par que no es la evolución menos digna de estudio en los hombres aún cesando en la vida ni de lo inanimado en su época pretérita o extinguida.

Ocuparon la presidencia los doctores José A. Presno, Francisco M. Fernández y Santiago Ver-deja, iniciando éste la sesión con su discurso necrológico, notable trabajo biográfico, sobre la personalidad académico-científica del ya desaparecido doctor José Enrique Casuso y Oltra, prematuramente caído.

Desde su infancia en la región pinareña—su cuna—hasta el ocaso de su laboriosa y fecunda vida el doctor Verdeja evocó la consagración del doctor Casuso y Oltra al estudio, que hubo de realizar en tiempos bien difíciles para los cubanos, sucediéndose las adversas vicisitudes en Cuba y en el exilo que no impidió al entonces joven Casuso proseguir sus adquisiciones culturales, repitiendo los cursos del Bachillerato primero y abrazando la carrera de Ingeniero después, hasta el retorno al suelo patrio, donde sin posibilidad académica para ultimarla, decidió seguir la profesión paterna enriqueciendo su expediente universitario con tantos premios como asignaturas cursadas, conquistando por ello la beca de viaje que disfruta todo "Alumno Eminente", utilizando su estancia en el extranjero para ampliar su capacitación profesional, ingresando al volver a Cuba e nel Profesorado Universitario, al que luego siguió perteneciendo ininterrumpidamente en los cargos sucesivos de Ayudante, Jefe de Laboratorio, Profesor Auxiliar y al cabo Titular de la Cátedra de Anatomía e Histología Patológica, amen de sus constantes trabajos clínicos y su labor precursora contra la plaga del cáncer, en la que tanto bien realizó y dejó sembrado a Cuba y a la Humanidad.

También glosó el doctor Verdeja las actividades políticas del doctor Casuso, enumerando sus distintas actuaciones ya en el Consejo Provincial, ya en la Cámara de Representantes, en cada uno de cuyos organismos mereció ser reelecto.

Luego de señalar con la muerte del doctor Casuso y Oltra la pérdida "para sus familiares, un ser insustituíble; para la Ciencia, un Maestro eximio y para la República, un ciudadano sin mancha", terminó el doctor Verdeja suplicando a sus oyentes "en todo instante, para su persona, un recuerdo en la mente y para descanso de su alma, una plegaria en el corazón".

Fué, como dejamos dicho, un notable trabajo el anoche leído por el doctor Verdeja.

En la segunda parte de la sesión, la Academia recibió en su seno al nuevo Miembro de Número, doctor Mario Sánchez Roig, director del Museo de Historia Natural, quien dió lectura, al ser invitado a ello por el doctor Presno, a un soberbio estudio muy propio de su justo renombre científico sobre el mapa geológico de Cuba, contentivo no sólo de importantes rectificaciones, sino también de valiosas adiciones, que el autor resumió en las siguientes conclusiones, a modo de brillante colofón:

I.—La probable existencia del triásico en Candelaria (Pinar del Río).

II.—Confirmación del jurásico, sospechado por Fernández de Castro, fijándose. La Extensión de sus Distintos Pisos, en virtud del estudio de sus fósiels.

III.—Existencia del cretásico en las provincias de Pinar del Río, Las Villas, Camagüey y Oriente. Determinación de los pisos que se han señalado pertenecientes al mismo, por el examen de los fósiles característicos.

IV.—Existencia de los terrenos terciarios en toda la Isla, representados por sus pisos constituyentes.

V.—Descripción detallada de la tectónica de la ciudad de la Habana, San Diego de los Baños y La Güira.

VI.—Determinación petrográfica de la constitución microscópica de las rocas ígneas de varias localidades de la Isla.

También dió a conocer el doctor Sánchez Roig unas listas o relaciones de las muestras de rocas por él clasificadas y enviadas a Washington, en relación con su trabajo de rectificación, que fué anoche calurosamente aplaudido al dejar la tribuna el nuevo Académico de Ciencias.

Dió fin a la sesión el doctor Jorge Le Roy, secretario de la docta Corporación, con la lectura de un documentadísimo trabajo referente a los estudios realizados o patrocinados antes de hoy por la Academia de índole análoga a los del nuevo compañero, de cuya ejecutoria científico-profesional hizo el doctor Le Roy un justo elogio.

DENUNCIA DE DAÑO

Rafael Rodríguez Martana, chofer del camión 4286, vecino de Borrero número 2, denunció a la policía, que transitando por la esquina de Menocal y Peñalver, el ómnibus 149, de la empresa Cuba, cuyo chofer se dió a la fuga, le ocasionó averías a su máquina.

EXCESO DE PASAJE

El vigilante 1952, L. Arbona, dió cuenta en la Duodécima estación, que el ómnibus 41465, de la empresa Las Tres Palmas, transitaba con exceso de pasaje por la esquina de Concha y Fomento, siendo el conductor del mismo Abelardo Rodríguez Pérez, vecino de C. Falso número 171.

OTRO EXCESO

Dió cuenta el vigilante 471, D. Jordan, que por la esquina de 10 de Octubre y Manila, transitaba el ómnibus 24829, de la empresa Cuba, llevando exceso de pasaje según pudo comprobar, pues solamente teniendo capacidad para 24 personas, llevaba 42.

LA REGENTE
Neptuno y Amistad
Estando próxima la subasta de prendas empeñadas que adeudan seis meses de interés, rogamos a sus propietarios pasen a pagar los mismos para evitar que sus prendas vayan al remate.
Ofrecemos un surtido de excelentes joyas, que procedentes de empeño realizamos a precios sin competencia. Seguimos dando dinero al más bajo interés de plaza.
CAPIN GARCIA Y Cía.

LOS FABRICANTES DE TABACOS Y LA EXPORTACION DE LOS PALITOS

La "Unión" pedirá al Jefe del Estado que prohiba su exportación toda vez que los mismos son usados para simular tabaco habano

Actuando en la presidencia el señor Francisro Pego Pita y en la Secretaría el señor Rogelio Palicio, asistido del Subsecretario señor José C. Beltrons, celebró la Unión de Fabricantes de Tabacos y Cigarros de la Isla de Cuba, la Junta General ordinaria del primer semestre del año social de 1928 a 1929, y terminada ésta, se reunió la Junta Directiva para celebrar la sesión reglamentaria correspondiente al mes en curso.

LA JUNTA GENERAL ACORDO

—Quedar informada de haber sido aceptada por la Comisión Nacional de Propaganda y Defensa del Tabaco Habano la ponencia que basada en un proyecto aprobado por la Junta en 26 de Febrero último presentaron a dicho organismo los comisionados por la Corporación, señores Pego y Palicio (D Fernando), y también de que las medidas recomendadas en la citada ponencia serán puestas en vigor próximamente, por medio de un decreto que se encuentra redactado y pendiente de la firma del Honorable Presidente de la República.

—Contestar a la Unión de Obreros de la Industria de Cigarrería en General que no han sido infringidas por la fábrica de los señores Torres Gener Hnos., las bases convenidas y vigentes entre dicha Unión de Obreros y la Unión de Fabricantes, por el hecho de que en las máquinas a que aquella Unión se refiere trabajen más o menos operarios, porque su funcionamiento no requiere el empleo de ninguno más de los que en ellas laboran sin recargo de tarea; criterio éste adoptado por la Junta despnés de conocer cuanto con el asunto tiene relación.

—Quedar enterada de las actuaciones seguidas desde el 12 de Febrero último en el asunto de la restricción del aprendizaje del oficio de rezagador, planteado por la Unión de Rezagadores de la Habana, y que se informe a este organismo que la Junta ha quedado impuesta de los acuerdos que han sido comunicados a la Corporación por escrito de 14 del actual.

—Haber oido con satisfacción lo informado sobre la visita que conjuntamente hicieron al señor Presidente de la República las directivas de la Corporación y de la Asociación de Almacenistas y Cosecheros de Tabaco, con motivo de la abortada conspiración que al parecer preparaban algunos descontentos, y quedar reconocida una vez más al Honorable Jefe del Estado por sus terminantes declaraciones y promesas en favor de los intereses que la Corporación representa.

—Quedar instruída de una carta del señor J. C. Gales, de New York, acerca de la campaña de publicidad en los Estados Unidos para impulsar el consumo de los tabacos habanos, sugerida por dicho señor, y esperar el definitivo informe que éste ofrece para dar comienzo a esa campaña.

—Nombrar a los señores Antonio Villaamil, Martín Dosal y Francisco E. Fonseca para formar la Comisión reglamentaria de Elecciones.

DE LA JUNTA DIRECTIVA

Cancelar el nombramiento del señor Bernardo Orive Riaño, como representante de la Corporación en Canarias, por haber fijado su residencia en Barcelona, y proponer esa representación a su hermano don Francisco, que embarcará para esas islas el próximo Mayo, a la vez que se le dén las gracias por las gestiones que por propia inciativa realizó ante el Embajador de Cuba, Dr. Mario García Kohly, con el fin de que se dé a los tabacos habanos un trato arancelario igual al que reciben los tabacos de otras procedencias.

—Circular entre los asociados una información referente a los tabacos y cigarros que se importen en Uruguay, que remitió el representante de la Corporación en dicho país.

—Comunicar al presidente de la Asociación de Almacenistas y Cosecheros de Tabaco, en contestación a su escrito de 27 de Febrero último, la conformidad de la Junta con la idea que sugiere de realizar una acción conjunta en favor de la supresión del molesto, engorroso e improductivo impuesto del cuarto del uno por ciento sobre las exportaciones, y quedar en espera de la oportunidad en que se estime conveniente por el Consejo Directivo de la nombrada Asociación iniciar esas gestiones.

—Quedar enterada de varias comunicaciones informativas de la Comisión Nacional de Propaganda y Defensa del Tabaco Habano y de otras de la Secretaría de Estado y de Hacienda; que se traslade a los fabricantes de tabacos asociados algunos de los informes de la nombrada Comisión, y que se dén las gracias al señor Barnet, Ministro de l aRepública en el Brasil por el celo con que labora en interés del mayor consumo de los tabacos habanos en esa nación.

—Conceder una licencia por todo el tiempo que la necesite, al primer vicepresidente, señor Fernando Palicio, y nombrar al vocal señor Francisco Torres Gener, para cubrir la vacante que resulte al ser sustituído temporalmente el señor Palicio por el 2º Vicepresidente, señor L. S. Houston.

—Designar al mismo señor Torres Gener para sustituir al señor Donato Argüelles, en su cargo de comisionado suplente de la Comisión Nacional de Propaganda y Defensa del Tabaco Habano, por haber anunciado el señor Argüelles su probable ausencia del país en próximos meses y que así se comunique a la citada Comisión.

—Celebrar una comida en honor del señor Fernando Palicio, como homenaje de afecto y reconocimiento por su perseverante e inteligente labor en el seno de la Corporación, en la Comisión del Tabaco y en la prensa en favor del mayor auge y prosperidad de la industria del tabaco, y para la cual se recabe la adhesión de los demás asociados, y nombrar a los señores D. Argüelles y E. Alonso para que se encarguen de la organización de ese homenaje, que ofrecerán al señor Palicio sus compañeros y amigos los fabricantes de tabacos asociados.

—Solicitar del Honorable Senado de la República, como ya lo ha hecho la Asociación de Almacenistas y Cosecheros de Tabaco de la Cámara de Representantes, la aprobación de una ley que prohiba la exportación de palitos de tabaco, con los cuales se hace en Alemania y otros países un caldo o jugo con el que se da aroma y apariencia de tabaco habano a los tabacos de esos países y en algunos se utilizan, laminándolos, para picadura de cigarros.

PASOS SUPERIORES EN LA CARRETERA

Preparativos para comenzar las obras de un dren De O. P.

El ingeniero Jefe del Negociado de Caminos y Puentes, ha participado al Secretario del ramo, que con gran actividad se llevan a cabo las obras de construcción de los pasos superiores proyectados para la carretera Central, en su cruce con las líneas de los ferrocarriles en Quintana, Retamal y Jovellanos.

—Han terminado las obras de reparación que en el edificio de la Audiencia, se llevaban a cabo, bajo la dirección del personal técnico del Negociado de Construcciones Civiles y Militares, de acuerdo con las disposiciones del doctor Céspedes.

—La División de Obras del Alcantarillado, está haciendo los preparativos para dar comienzo a las obras de construcción de un dren de 15 pulgadas de diámetro, y cuatro tragantes especiales en la calle Cuarta, entre Avenida de Acosta y Laguerela, en el reparto "Rivero" en la Víbora.

EL NEGOCIADO DE CALLES Y PARQUES.

Por el Jefe del Negociado de Calles y Parques, se rindió un informe, de los trabajos ejecutados durante la próxima pasada semana, por el personal a sus órdenes, en las calles de esta ciudad. También se dá cuenta en el citado informe, de las obras que están ultimándose en los barrios del Vedado, Víbora y otros lugares.

LICENCIAS INFORMADAS FAVORABLEMENTE

El Jefe del Negociado de Ensanche y Embellecimiento, ha informado favorablemente las licencias de fabricación presentadas por los señores. Ramón Pedroso Pasos, Justo Carrillo y la Sra. Mercedes M. Azcarreta, por no afectar al Plan general de Ensanche de esta capital.

PASAPORTES, Y CARTAS DE CIUDADANIA VISADOS AYER

PASAPORTES

Cayetano Mazorra; Herminio Núñez; Octavio Suárez; Félix Fernández; Marcos Fernández; Emilia González; María Hernández; Alejandro Ordoñez; Gregorio González Guillermo Rodríguez; Alberto Treviño; Oddon Barreto; Cándido Vázquez; Oscar Gutiérrez; Nicolás Bringas; Joaquín Alvarez; Manuel García.

CARTAS DE CIUDADANIA

Rafael Calzadilla; Fernando Pérez, Rafael Climen; Fernando Portuondo; Silvestre Pérez; Enrique Cárdenas; Andrés Joba; María Nodarse; Arturo Sonvillo; Estela Sonvillo; Lorenzo Palomo; Iran Castillo; Bernardo Acosta; María Mejías; Sara Mejías; Pedro Carrillo.

PASAPORTE VISADO.

Domingo González.

A los choferes de alquiler

ESTA ES LA GOMA que les están regalando.

A pesar de ser la mejor goma que ha venido a Cuba, a pesar de ser la única goma que se proteje contra todos los accidentes, ya usted ve: la están regalando. ¿Para qué? Para que la prueben. Y para favorecer a los choferes que tanta rueda dan en estos tiempos.

Pregúntele a todos los pasajeros:

¿Es usted el que regala una goma "SEIBERLING"?

Si acierta usted con el pasajero que lleva la tarjeta, enseguida recoja usted la goma. Muchos son los que la han ganado ya. Mañana verán la fotografía en los periódicos. Todos tienen derecho a ver su caricatura publicada. Hágale esta pregunta a todos los pasajeros:

¿Es usted el que regala una goma "SEIBERLING"?

"SEIBERLING"
LA GOMA PROTEGIDA
En la Agencia: San Lázaro 239, informan. O en las Estaciones de servicio.

OTRO GRANITO DE ARENA

Un buen amigo de Cuba en el extranjero.

Uno.- Para mí tres terrones de azúcar.. El otro -No, viejo, cuatro; tres para tí y uno más por Cuba. Inutilízalo aparte, échalo en el plato y mójalo para que quede inservible

¡AYUDE A PROTEGER NUESTRA PRIMERA INDUSTRIA NACIONAL!

CERVEZA
Polar
CLARA ESPECIAL
CADA DIA MAS - CADA DIA MEJOR
Cía CERVECERA INTERNACIONAL S. A.

LAS LICENCIAS EXPEDIDAS AYER

PLANOS DE FABRICACION

Han sido aprobados por la Dirección de Ingeniería Sanitaria los planos siguientes:

Reyes entre Remedios y Quiroga, de C. García y García; Santos Suárez entre San Julio y Durege, de A. Castellanos; San Miguel entre Bella y Luz de C. Maza; Ave. Oeste entre San Antonio y F. de Castro, de J. Rodríguez Medina; Finlay entre Asunción y José Varona, de J. Rodríguez Medina; E. J. Varona entre Finlay y Naranjito, de M. Hernández; 17 entre 22 y 24 Vedado, de R. Oñate; Ave Pastora entre San Antonio y Bella, de B Nodarse; Plácido 50, de F. Gallo; K y 11 Vedado, de E. Reynery; Pasaje Oeste entre Gral. Lacret y Gral. Lee, de A. Blanco Goicochea; Concepción esq. a 10, de S. González Suárez.

Se han rechazado: Concordia y Basarrate de A. Morales.

LICENCIAS SANITARIAS

Han sido despachadas por la Jefatura Local de Sanidad las siguientes licencias que han cumplido con las O. Sanitarias:

R. del Brasil 15, casa huéspedes Porvenir y Compromiso, bodega; Bélgica y Arsenal, restaurant; San Pedro 22, tabacos; Pi y Margall 86, sedería; Sol 104, barbería; Mercaderes 14, ferretería; Mercaderes 48, tejidos; Ave. H. Central No. 2, tda. mixta; Compostela 76, comisionistas; Habana 106, co. de gas; M. Gómez 851, sedería; 10 de Octubre 557, ferretería; J. Alonso 6, piedras; Línea del Oeste y Concha, mecánica; M. Gómez 142, alm. de ropa, San Lazaro 27, carnicería; Pte. Zayas 43, café cantina; C. de Managua kilómetro 8 y 9, cantería; Salud 159 bodega; Obrapía 91 figón; Reina 73, carnicería; Sitios y Franco, bodega y cantina; San Lázaro 27, carnicería; Máximo Gómez 499, fotografía; Teniente Rey 7, ferretería; Infanta 79 A y B, autos; Marta Abreu 66, vaciador de navajas; E. Villuendas 42, barbería.

Ferrocarriles Unidos de la Habana
BALNEARIOS
BOLETINES DE TEMPORADA DESDE HABANA A
SAN MIGUEL INCLUYENDO OMNIBUS A Y DESDE COLISEO.
(De venta todo el año)
EN PRIMERA, válido por 30 días $7.00
EN SEGUNDA, válido por 20 días 4.50
(5 trenes diarios en cada dirección)
SAN DIEGO INCLUYENDO AUTOMOVIL A Y DESDE PASO REAL
(En vigor desde marzo 23 al 30 de septiembre de 1929)
EN PRIMERA, válido por 30 días. $9.50
EN SEGUNDA, válido por 20 días 5.50
EN PRIMERA, de excursión válido únicamente, los Sábados, Domingos y días festivos. $5.00
(3 trenes diarios en cada dirección que harán también parada por señal en Luyanó y Víbora). LA ADMINISTRACION.

M.E.C.D. 2016

SOCIEDADES ESPAÑOLAS

GRAN FIESTA DE LOS VASCONGADOS

Almuerzo y baile en La Tropical el 31, domingo de Resurrección

El veterano vasco, don José Llamosas, Presidente de la Comisión Organizadora de la Gran Fiesta vascongada, nos dice:

"Hac mucho tiempo que con motivo de la misma festividad realizamos este propósito con el fin de conmemorar un día tan señalado y disfrutar de algunas horas de esparcimiento, de alegría, evocar recuerdos muy amados de la inolvidable Euskaria, estrechar los lazos de la amistad, del cariño con nuestros comprovincianos y sus familiares, y despedirnos con las más cordiales y efusivas expresiones, dándonos cita para el año próximo, en igual oportunidad.

Del empeño de conservar esa plausible costumbre, ha surgido esta comisión, la que, para cumplir su cometido, ha confeccionado el correspondiente programa, que consiste en un almuerzo el 31 del mes en curso—Domingo de Resurrección— en el "Salón Ensueño" de los Jardines de "LaTropical", seguido de un baile que durará toda la tarde, a cargo de una afamada orquesta.

Hé aquí el menú:

Aperitivo: Vermouth "Ama". — Se servirá antes que los comensales se sienten a la mesa: Entremés: Salchichón de Pamplona, Jamón gallego, Sardinas en escabeche y aceitunas aliñadas. — Entradas: Pisto. Cordero. Chilindrón, Arroz con pollo, Ensalada mixta con espárragos. Postres: Tortonis.—Vinos: Blanco y tinto. A cada comensal se le pondrá en la mesa, media botella blanco y media botella tinto. Agua mineral Champan. Café. Tabacos con anillos alusivos a la fiesta. Cerveza.

Precios del Cubierto: Caballeros: $6.00. Señoras: $3.50.

El almuerzo se servirá a las doce meridiano (hora fija).

Para entrar en el salón de la fiesta será requisito indispensable tener el distintivo con que se proveerá oportunamente, a los caballeros que asistan al almuerzo.

EL FESTIVAL DE LOS ENFERMEROS

Será mañana a fin de recaudar para hacer el edificio social

Tan solo un día queda, para la celebración del grandioso festival de los enfermeros en los hermosos jardines de La Tropical, que el día de mañana día 24 se efectuará.

Mucho se comenta la actividad de la comisión de fiestas con el ruidoso triunfo conquistado con el éxito indiscutible que alcanzará el festival "PRO EDIFICIO" que tantos y tan comentados coloquios se han hecho al rededor de lo concurrido y grandioso festival.

El programa musical compuesto por piezas escogidas, será amenizado por una orquesta en el salón Tropical, desde la una p. m.

Una banda cuyo programa caprichoso mereció muc os plácemes por parte de la comisión de fiestas desarrollará un programa en el salón Mamoncillo a la misma hora.

Un sexteto alegrará a la selecta clase que concurra al salón "El Ensueño".

Y por último un Sexteto criollo entretendrá a la concurrencia en la cúpula o glorieta.

La concurrencia se verá muy complacida por numerosos atractivos que para mañana se preparan.

La venta de entrada sigue en aumento, lo que pronostica que La Tropical va a ser casi insuficiente para poder albergar a tan numerosa y selecta concurrencia.

BAILES

MARZO 23

CLUB MADRILEÑO.—Fiesta íntima por la noche.

MARZO 24

AGRUPACION ARTISTICA.—Matinée bailable. Orquesta y sexteto en La Cotorra, Guanabacoa. Gratis para los socios.

MARZO 30

CENTRO CASTELLANO. — Gran baile de socios, por la noche.

FOMENT CATALA. — Gran velada bailable.

C. CATALA. — Baile de sala. Conciertos por La Lira.

ASOCIACION DE DEPENDIENTES.—Gran baile para los socios, llamado Noche de Primavera.

MARZO 31

CENTRO ASTURIANO. — Baile de sala, con muchos atractivos.

CLUB MADRILEÑO.—Matinée bailable para los socios y simpatizadores.

LOS DE LAYOSA. — Grandiosa matinée, primera de esta sociedad, en Wilson y 18, Vedado.

ABRIL 6

DEPORTIVO ASTURIAS.—Fiesta bailable, titulada Una Noche de Primavera.

ABRIL 7

M. I. CENTRO GALLEGO.—Baile Comienzo de Primavera, con grandes originalidades.

DEPORTIVO ASTURIAS.—Reunión familiar por la noche. Excelente sexteto.

ABRIL 13

J. ASTURIANA. — Baile. Dos orquestas.

MAYO 5

GUITIRIZ Y SU COMARCA.—Matinée bailable, en los salones de Propietarios de Medina, calle C esquina a 21, Vedado.

MAYO 12

U. PROGRESISTA TINETENSE. — Matinée bailable bajo el mamoncillo de La Tropical. Orquesta y sexteto.

MAYO 20

CLUB DEPORTIVO HISPANO AMERICA. — Brillante verbena para celebrar la fecha patriótica. Concursos de bailes con valiosos premios, kioscos, etc.

JUNIO 2

PROGRESO DE LOUSADA.—Gran baile en los salones de Juventud Española. Una orquesta y un son.

JUNIO 30

CLUB BELMONTINO. — Matinée en La Tropical a favor de la Beneficencia social. De pensión.

PANTEON PARA LOS DE BALEIRA

Próxima fiesta a fin de recaudar fondos para hacerlo

La Juventud de Baleira y su Comarca celebró junta Directiva ordinaria bajo la presidencia del señor Gonzalo Fernández Ramos, auxiliado del secretario señor Manuel Fernández Neira, y con asistencia de todos los miembros que componen la junta Directiva así como algunos asociados.

El Tesorero da lectura al balance mensual, perteneciente al mes de Febrero, el que arroja un superavit considerable, mereciendo el que la junta le impartiera su aprobación.

Se pasa a dar cuenta de las altas y bajas habiendo seis nuevas inscripciones y ninguna baja.

Se da lectura a los informes de las Secciones de Propaganda, Sanidad, y Recreo y Adorno, en los que se detalla minuciosamente la inmensa labor que dichas Secciones vienen realizando cada una en su cometido. Esta última Sección presenta un plan de fiestas a beneficio de los fondos sociales así como gratis para los asociados, que fué acogido con grande júbilo por parte de los presentes.

Se acuerda abrir una suscripción entre los asociados con el fin de aumentar los fondos destinados a la fabricación del Panteón, aprobándose por unanimidad y que cada asociado presente un proyecto para la fabricación del antes dicho Panteón, los que serán sometidos a un estudio bajo la presidencia de un tribunal y el que resulte más beneficioso a la Sociedad será aprobado.

BENEFICENCIA DE LOS ANDALUCES

Relación de los que forman la Sección de Propaganda

La Beneficencia Andaluza ha elegido la nueva Sección de Propaganda que integran los siguientes asociados:

Presidente: Sr. Antonio Rodríguez García. Vice: Sr. Antonio Delgado. Secretario: Sr. Antonio Reina Pérez. Vocales: Sres. Alfonso Alonso Sell, Fernando Blasco Alarcon, Francisco Jiménez Porcell, Alberto Vila Auger, Miguel Alonso Sell, Juan Simón Mateo y Juan Colorado Parrado.

Señores que acarician admirables proyectos para engrandecer la altruista beneficencia.

Movimiento de Enfermos en las Quintas de Salud Hasta las Cuatro de la Tarde de Ayer

LA PURISIMA CONCEPCION DE LA ASOCIACION DE DEPENDIENTES

Ingresaron: Alfredo Vallina Madrera; Fernando Busto Sánchez; Vicente Damas Artidiello; Luis Guerrero González; Wenceslao Ruiz Blanco; Delfín Villegas Rodríguez; Mario Cepero Alvarez; Marcial Rodríguez Seoane; Vicente Zubiera Palacio; Bernarda García Hernández; Alfredo H. Navarro Roque; Ricardo Puente Corra; José Orihuela Torra; Avelino Lucas Rodríguez; Benito Pita Hernández; Antonio Vázquez Alvarez; Jesús Núñez Valdés; Isidro Carballeira Suárez; Federico Marimón Hernández; Julio López Fernández; José Martínez Rivero; Gumersindo Martínez Rodríguez.

Salieron de alta: José Ignacio Herrera González; Alfonso Campa González; Ventura Martínez; Fidel Ramón Lavilla Padrón; Francisco Delgado Cabrera; Benjamín Gabriel Gabriel; Aurelio Juan Acosta Gil; Rafael Barrios Taboadela; Raúl Alburne González; Luis S. Bared; Orlando Suárez Busto; Luis Pedrero Ramírez; Rosendo Rodríguez Martínez; Juan Pablo Hevia López; Carlos Vignau Ruz.

Falleció: Gumersindo Martínez y Ramírez.

LA BENEFICA DEL MUY ILUSTRE CENTRO GALLEGO

Ingresaron: Luis San Martín Hidalgo; Enrique Longarela Ramos; Manuel Maceiras Vizoso; Eugenio Fontán; José Antonio Echevarría Domínguez; Eduardo P. Vázquez; Manuel García; Gerardo Estévez Rivera; Mario Carballo Prieto; Angel Rodríguez Rodríguez; José Lamas Insúa; Julio Justo; Manuel Puertas Lastre; Domingo Pérez García; Emilio Tejeira Balzunza; Baldomero Maqueda; Joaquín I. Pérez; Antonio Iglesias López; Enrique Méndez Díaz; Andrés C. Quinteiro; Saturnino García Navarro; Andrés Rodríguez Caneiro; Luis Sánchze López.

Salieron de alta: José Benito Vázquez Cao; Daniel Barrio Cabarcos; Cándido Vázquez Fernández; Enrique Balsa Silva; Vicente Osorio Ledón; José Boto Rey; José González Varela; Antonio Requeijo Sánchez; Antonio Gustín Ramudo; Lorenzo Delgado Moreno; Francisco Castrillón Méndez; Andrés Pita López; Delio Bugallo Alvarez; Antonio Teleire Vide; Jesús Docal Cuadrado; Víctor Vázquez Alvarez; José Rivero López; Ana María Doz; Pedro Pérez González; José Fernández Fernández; José María Dorado Dorado; José Prieto Alvariño; José Ruibal Montal; José Loredo Loredo; Justo García Fuentes; Jesús López Vila; Adelino Carballido Andreu; Hilario González Diéguez; Manuel López González.

COVADONGA, CENTRO ASTURIANO

Entradas: Leopoldo Ordóñez Areces; Francisco Cal Fernández; María Teresa González Bartolomé; Jenaro Brito González; José Martínez González; José González Falcoy; Ramón Hernández Geronés; Angel García Menéndez; Jesús Gómez Lázaro; José García Alvarez; Hilario Valdés Valdés; José Riego Corripió; Rogelio León González; José Tuyas González; Ramiro Alvarez González; Pedro López y Martínez; Májico Sánchez Rodríguez; Marcelino Uría López; Rafael Gálvez Palmero.

Salidas: Fidel Suárez Fernández; Fernando Toraño Vega; Antonio Consuegra Orbe; Manuel Pérez Pérez; Nicolás González Rodríguez; Manuel Fernández Alba; Luis Sánchez Mariño; Silverio Gómez García; Miguel López Márquez; Rafael Borroto Alfonso; Laureano López Canilla; Alfonso Trespalacios; Eligio Torres Gutiérrez; Manuel Díaz Quintana; Manuel Castaño; Benjamín Vallina Valencia; Félix Malnero Fernández; Manuel Iglesias e Inglés; Antonio Cabrera; José Martín Muñoz; José Sánchez Balbín; Amado Pérez Sánchez; Rosa Ansia Ramos.

NUESTRA SEÑORA DE LA CANDELARIA DE LA ASOCIACION CANARIA

Ingresaron: Gregorio Pérez; José Santana; Manuel Rodríguez Pérez; Carmen G. Barroso; Anselmo González; José Nodas; Mariano Quintana; Manuel Méndez Mesa; José Rodríguez Herrera.

Salieron de alta: Ignacio Cepero; Federico Falcón; Félix Rodríguez; Ricardo Martínez; Manuel Quintana; Luis Iribar; Martín Dorestes; José Cendín.

SANTA TERESA DE JESUS DEL CENTRO CASTELLANO

Ingresó: Carmen López.

Salieron de alta: Daniel Rodríguez; Bernardino del Valle; Carmen González.

LA BALEAR DEL CENTRO BALEAR

Ingresaron: Josefa López Pérez; Felicia Fidalgo; María del Villar Marrero; María Martínez García.

Salieron de alta: Romelia Méndez Bacallao; Manuel Hernández Rodríguez; Gumersinda Fernández de Rodríguez.

CONCEPCION ARENAL DE HIJAS DE GALICIA

Ingresaron: Josefa Chain Gómez; Leonor Fernández Montero; Alicia Hermida Montero; Justa Lage García; Concepción López Penabad; Doroteo Estévez Portal; Ana Amorín Alvarez; Clara Rodríguez; María Teresa Gato; Emilia Valle.

Salieron de alta: Amparo Regueira; Ernestina Marrero; Anunció Méndez; Alicia Martínez; Carmen Pérez; Elena Régil; Luisa Peña; Julia Arias; Remedios Cubas.

VELADAS

MARZO 24

CENTRO VALENCIANO.—Gran velada teatral. Gratis para los socios y sus familiares.

RAFAEL MARIA DE LABRA. — Función en La Comedia.

MARZO 31

JUVENTUD A. GALLEGA.—Gran función teatral: Rocío la Gitana.

ABRIL 6

CIRCULO DEMOCRATICO ESPAÑOL. — Velada literario-musical-bailable.

ABRIL 11

A. DE DEPENDIENTES.—Velada conmemorativa del 39 aniversario de la fundación social.

ABRIL 13

GRAN FOMENT CATALA.—Velada en honor del poeta D. Juan Boscan Almogaver. Conferencia de Ricardo Vidal.

ABRIL 17

RAFAEL M. DE LABRA.—Velada necrológica en conmemoración de la muerte de Labra.

ABRIL 23

RAFAEL M. DE LABRA.—Función en La Comedia, a beneficio de la casa social.

ABRIL 27

GRAN FOMENT CATALA.—Concierto literario-musical.

MISCELANEA

UN MIRLO BLANCO

Leyendo hace días una de las deliciosas crónicas que nos envía el ilustre Escobar de los E. U. me he quedado haciendo cruces al ver la selección de Secretarios hecha por Mr. Hoover. Ello me ha reafirmado más en la creencia que siempre tuve de que los Secretarios o ministros de una nación deben de ser delegidos por el voto público como se eligen los cigarros de La Gloria entre las demás marcas.

Comprendo que un presidente que esté agradecido a determinada persona por la labor que ha desarrollado en pro de su candidatura, tiene que pagarle el favor de alguna manera. Pero esas deudas de gratitud bien pudieran pagarse regalando corbatas Rusquellanas, cerveza Llave o efectivo contante y sonante; nunca llevando a un alto puesto a personas incapacitadas que ningún bien pueden reportar a la nación.

Por esta política, o manera de hacer política, que bien pudiéramos llamar del disloque, entre otros señores incapacitados para hacerse cargo de un Ministerio, está Mr. Brown a quien se le ha dado la Dirección de Correos y de cuyo negociado entenderá tanto como yo de fabricar chocolate La Gloria o alimentos Heudebert para diabéticos de los que detalla La Casa Recalt.

Los méritos que ha hecho este señor para calzarse o fumar esa buena breva, ya nos los ha contado el ilustre Escobar. Mr. Brown es un politician del Estado de Ohio, y los esfuerzos que hizo para sacar avante a Mr. Hoover se los recompensa ahora en esa forma que debiera estar prohibida por una Ley que amparase los destinos públicos, para que no fuesen desempeñados por personas a quienes no se les reconociese tanta capacidad en la materia como la que tiene La Florida de Monserrate y Obispo en elaboración de exquisitos cocktails.

Sería tan necesaria una Ley en ese sentido, cual lo es La Diana para comer bien y barato, porque la inmensa mayoría de la humanidad es tan bruta como la pezuña de un chivo y además carente por completo de dignidad profesional. Es por eso que vemos aceptar puestos elevados a personas que tienen el cerebro de escayola, y los aceptan aun a sabiendas de que no van a poder desempeñarlos con tanta eficiencia como la que tiene el vermú Bemartín para poner alegres a quienes lo toman.

Por eso el caso de Mr. Donovan me ha parecido tan extraordinario como encontrar un mirlo blanco. Este señor era Sub-Secretario de Justicia, y al ofrecerle Mr. Hoover el alto cargo de Gobernador de Filipinas lo rechazó, así como el Departamento de Guerra que hubieran aceptado millares de Iturraldes: "O Justicia, que es para lo que sirvo, o nada, Mr. Hoover," le dijo al Presidente.

¡Pues loemos a este mirlo blanco!

.. ..

No olvide el lector que comprando en La Rusquella de Obispo 108 las corbatas, pañuelos calcetines o camisetas de finísimo hilo, ahorra un cuarenta por ciento.

Dice un cable de Denver que al atacar un perro de gran tamaño a la señorita Dorothy Hamm, su novio que la acompañaba mordió al perro en una oreja y le hizo correr.

He ahí, según los americanos, una verdadera noticia periodística.

Ahora, la que más le conviene al lector es saber que "El Capitolio" de Egido y Corrales tiene un enorme surtido de equipajes que detalla a precios de fábrica. Elija el suyo para viajar cómodo.

De Ciudad de México.

"Se empieza a temer que los rebeldes ataquen los flancos de los Federales".

¡Ah! vamos... Se empieza a temer. ¡Pues que siga galleando Calles hasta que lo nagan callar...

Lo que debe temer el lector es que la receta de su médico no sea bien dosificada y de resultados contraproducentes. Por eso debe llevarla a la gran farmacia del doctor Morales sita en Reina y Manrique, teléfonos M-5229 y M-1229.

Un periódico publica con grandes letras este título:

"No ha pasado nada; todo son intrigas personales, dice Primo de Rivera".

¡Caramba! Antes que Primo de Rivera lo había dicho yo desde esta sección, como diré una y mil veces que el Grippol Bosque legítimo cura el catarro más rebelde.

Leo:

"Cuba estará a cubierto de una sorpresa de ciclones. Se ha montado una estación en Swan y se piensa establecer otra en la Isla del Gran Caimán".

Lo que convenía era estar a cubierto de ciclones en vez de sorpresas...

Este el lector a cubierto de murmuraciones ofrendándole al ser querido una bella corona de biscuit fabricada por los señores Novoa y Co. de Sol 70.

Noticias interesantísimas.

"Se ha casado el príncipe heredero de la corona de Noruega esta mañana en Oslo".

Al caballo de Juan Fernández se le ha caído una herradura.

MARMOLES. LOS MEJORES. "CASA MANFREDI".

Muchísimas personas bien pasan la vida placenteramente viviendo en el gran hotel "Alcázar" de Cárdenas 81, donde dan toda clase de comodidades y cobran precios excepcionalmente baratos.

Comunican de la Madre Patria que la Corporativa de España crea fuentes de Derecho Social.

Lo que deben crear son fuentes con patatas fritas para que coman los sin trabajo...

A propósito de comer; si el lector quiere paladear suculentos platos a la española condimentados con los mejores productos españoles vaya a "El Castillo de Farnés" sito en Monserrate y Obrapía o a "El Morro Castle" de Consulado y Neptuno, y quedará altamente satisfecho.

SI MI AMOR ES PECADO...

Si mi amor es pecado,
¡Ya está bien castigado!
Pero si no lo es,
esta siembra de espinas, que inconsciente
haces tú en mi pobre alma diariamente,
esta sangre que viertes y no ves,
¡en qué compensaciones milagrosas
en qué cosecha púrpura de rosas
florecerá después!

Amado NERVO.

Tanto como los versos del ilustre Amado Nervo, (q. e. p. d.) le gustarán al lector las preciosas telas inglesas que tiene "La Nueva Retreta" de Monte 15 que hace por poco dinero elegantes trajes para caballeros.

Usted debe saber que...

Las oscilaciones de la torre Eiffel son debidas más que a efectos del viento al calor solar, y llegan en el pararrayo que le sirve de remate, a siete centímetros.

Para ver al gran fotógrafo Gispert hay que penetrar por los grandes almacenes de juguetería Los Reyes Magos.

Cerca de Dresden está la planta de Camelia más grande del mundo.

Tiene ciento sesenta años de antigüedad y produce cuarenta mil flores cada estación.

Todo lo que se relacione con flores, plantas, semillas etc. etc. lo encuentra en la casa de los señores Langwith y Co. de Obispo 66.

De utilidad.

Los corchos embebidos en nafta, son excelentes para tapar los agujeros hechos por los ratones.

Si se unta con grasa un clavo grueso, antes de martillarlo impide que se raje la madera.

Los ingenieros y arquitectos encuentran en la famosa casa de los señores P. Fernández y Co., sita en Obispo 17, los instrumentos que necesitan, recibidos de las mejores fábricas europeas.

La nota final.

Dos individuos estaban bebiendo en una taberna y uno de ellos saca el reloj para mirar la hora.

—¡Cómo! — exclamó el otro—. ¿Tienes reloj?

—Sí.

—¿Cuánto te ha costado?

—Seis meses de cárcel.

Para que los trajes le cuesten baratos vaya el lector a "Le París" de Neptuno y Zulueta, Manzana de Gómez, o a "Cincinnati" de Egido 23. Son las casas que más barato venden.

El colmo de un compositor.

Escribir un vals con notas diplomáticas.

Luis M. SOMINES.

PRODUCTOS GALLEGOS EN GENERAL
JACINTO RODRIGUEZ Y Ca.
SAN IGNACIO 42. TELEFONO A-1852

LA TINETENSE PROGRESISTA

Cincuenta nuevos socios inscriptos últimamente

Se reunió la directiva de la sociedad de Beneficencia y Recreo "Unión Progresista Tinetense", bajo la presidencia del señor Ceferino Suárez, acompañado de los señores Joaquín Rubio y Laureano Merás, vicepresidentes primero y segundo respectivamente, del tesorero señor Segundo Llano y actuando de secretario el señor Jesús González y con asistencia de veinte y un vocales, adoptándose los acuerdos siguientes;

Fué leído el balance de tesorería que no solamente fué aprobado por la Junta, sino que se hizo constar en acta la satisfacción de la Directiva; ya han sido depositados en la Caja de Ahorros de los Socios del Centro Asturiano, la cantidad de DOSCIENTOS CINCUENTA PESOS, después de haber pagado SESENTA Y OCHO PESOS por los libros e impresos.

La Sección de Propaganda rindió su informe en el que dió cuenta de haber inscripto cincuenta nuevos socios.

Mereció especial mención una carta de la Beneficencia Asturiana que trasmite el testimonio de reconocimiento por haber inscripto la Sociedad con la cuota de DOS PESOS.

Se conoció de lo adelantado en los preparativos de la grandiosa matinée que se celebrará el 12 de Mayo en el Mamoncillo de LA TROPICAL, que sin duda ha de resultar muy espléndida a juzgar por los atractivos y sorpresas que la Sección de Propaganda nos anuncia.

Se acuerda aceptar la renuncia al secretario señor Antonio Menéndez, que la presenta con carácter irrevocable, al que pasa a sustituir reglamentariamente el vice señor Jesús González, y para vice, se nombró al vocal señor Ceferino López del Gallo y para vice-contador al señor Adelino González

También se nombró presidente y vicepresidente respectivamente de la Sección de Beneficencia a los señores Manuel Pérez y Felipe González Zardain.

El señor Presidente dió cuenta de haber nombrado cobrador oficial al socio señor Alvaro Verdasco.

VELADA EN EL CLUB VILLARIÑO

Se celebrará hoy y será de carácter artístico-literario

Recibimos muy atenta invitación para la velada artístico literaria que en la noche de hoy ofrecerá el Club Villarino a sus asociados, en su local social, velada que será una hora de cultura y de arte que ennoblece y prestigia a la Sección de Adorno de esta querida sociedad, que tan bien organiza estos actos de fraternidad.

Damos las más expresivas gracias al presidente de la Sección de Adorno, por su atenta cortesía.

LA AGRUPACION ART. GALLEGA

El domingo próximo celebrará una matinée en La Cotorra

El próximo domingo día 24, tendrá lugar una gran matinée bailable en los jardines de La Cotorra, fiesta que organizada por la Directiva de la Agrupación Gallega, ofrece en honor a sus asociados. Las personas que no sean socios podrán adquirir tickets en la taquilla de los Manantiales al precio de 60 centavos. Las damas serán gratis previa la autorización de la Comisión de Fiestas.

Una orquesta y un sexteto serán los encargados de la ejecución del programa bailable, existiendo mucho entusiasmo para esta fiesta.

DON MANUEL ECHEVARRIA ESTA MUY AGRADECIDO

El señor Manuel Echevarría, vocal de la Junta Directiva de la Asociación de Dependientes, nos ha manifestado que está muy agradecido a los elementos de la Sociedad y a todos los amigos que le acompañaron en su dolor con motivo del fallecimiento de su señor padre, don Hipólito Echevarría (q. e. p. d.)

ACTOS PARA HOY

SOCIEDAD JOVELLANOS.—Horas culturales; conferencia en el local social, a las 9 p. m.

C. VILLARINO. — Gran velada literario-musical, a las 9 p. m.

AVISO

Por el presente se hace saber a los contribuyentes pertenecientes al epígrafe de "Almacén de Sedería y Quincalla" que durante un plazo de Cinco Días, contando desde el día siguiente a la fecha de este Aviso, se exhibirá en el Departamento de Impuestos, Sección de Registro de Contribuyentes, el proyecto de reparto formado por la Comisión de dicho "grupo" a fin de que los que se consideren perjudicados formulen sus protestas por escrito, señalando la cuota en que debieran haber sido clasificados por dicha Comisión, sin cuyo requisito no será tramitada la reclamación —Artículo 87 al 89 de la Ley de Impuestos Municipales.

(Fdo) M. M. GOMEZ
Alcalde Municipal

23 y 24.

Anúnciese en el Diario de la Marina

UNA ASAMBLEA DE ESPAÑA INTEGRAL

Asamblea deliberativa, como organismo de orden técnico

Definitivamente ha sido fijada ya la fecha para la constitución de la ASAMBLEA DELIBERATIVA de "ESPAÑA INTEGRAL", organismo legislativo de carácter técnico, que ayudará a resolver los diversos problemas y estudio de aquellas cuestiones que afecten directamente a la marcha progresista de la patriótica Asociación.

Revestirá solemnidad su apertura.

Dará posesión a los Procuradores todos, Electivos, Ponentes y Por Derecho Propio el Consejo de Fundadores de la Institución.

AYER 12 NUEVOS SOCIOS

En el día de ayer se anotaron en el libro de "ESPAÑA INTEGRAL" las siguientes personas:

Señores Francisco Laborde Medina; Francisco García Viña; Felipe Cancio Rodríguez; Luis López Calviño; Manuel Pose; José Gómez Beiroa; José Alonso Méndez; Mateo Oleaga Aurrecoheohedea; Pegerto López González; Pbro. Arcadio Marinas y García, la señorita Isabel Puig y la señora Pilar Pena.

PUBLICACION Y PRENSA

La Sección de PUBLICACION Y PRENSA, nombra para la Asamblea Deliberativa en calidad de Procurador Ponente al asociado señor José Jaume, entusiasta socio.

SPORT Y CULTURA FISICA

La Sección de SPORT Y CULTURA FISICA, se reunió recientemente en junta ordinaria bajo la presidencia del titular señor Benito López.

Acordaron los miembros de esta Sección, nombrar Procurador Ponente ante la Asamblea Deliberativa al señor Pablo Rodríguez.

DISCIPLINA INTERIOR

La Sección de DISCIPLINA INTERIOR, acordó a propuesta de su Presidente señor Mariano Lomas, designar para Procurador Ponente por esta Sección ante la Asamblea Deliberativa al señor Manolo Hidalgo.

BOLSA DEL TRABAJO

La Sección BOLSA DEL TRABAJO, que celebró junta hace pocos días, bajo la presidencia del señor Manuel Lamas actuando de secretario el señor José I. Esteban, tomó el acuerdo de proponer para Procurador Ponente ante la Asamblea Deliberativa de "ESPAÑA INTEGRAL" al vocal de esa Sección señor Jesús Ares.

JIRAS

MARZO 24

FONSAGRADA Y SU PARTIDO. — Gran romería en todos los jardines de La Polar. Habrá partido de foot ball.

SOCIEDAD DE ENFERMEROS. — Fiesta en La Tropical a beneficio del edificio social. Una orquesta, una banda y dos sones.

CLUB LLANERA. — Espléndida jira en el salón Trimalta de La Polar.

MARZO 31

CENTRO VALENCIANO.—Jira para comer la clásica "mona" de Pascua en el Lisa Club, pabellón Valencia, teléfono A-7535.

CENTRO VASCO. — Almuerzo en La Tropical y gran baile final.

ESPAÑA INTEGRAL.—Jira en La Cotorra.

CIRCULO AVILESINO. — Gran festival tradicional en San Francisco de Paula. A cada socio se le regala una empanada, el "bollu" y una botella de sidra.

CLUB ALLERANO.— Gran fiestona para comer, beber y bailar. Tambor, gaita y orquesta.

VALLE DE LEMUS. — Celebrará el Festival Lemus en La Polar. Actuará el comité de damas. Entrada, 60 cts.

ABRIL 7

SOCIEDAD ESTUDIANTIL CONCEPCION ARENAL.—Excursión a la finca Las Piedras, en San Francisco de Paula.

C. MONTAÑES. — Bella fiesta en todos los jardines de La Polar.

CLUB CHANTADA. — Espléndida jira en La Tropical.

SOCIEDAD JOVELLANOS.—Excursión a La Cotorra, con grandes atractivos.

COLONIA ZAMORANA.—Gran romería para conmemorar la gloriosa fecha en el Lisa Club.

ABRIL 14

CLUB DE CANTINEROS.—Gran fiesta, con múltiples atractivos en La Tropical. Tres bandas, dos orquestas, dos sextetos, un jazz band y la clásica gaita. Premios a los mejores bailadores de danzón jota y muiñeira.

CLUB LUARQUES. — Primera fiesta de la serie de tres que habrá este año. Jira en la finca Las Piedras.

CLUB TRES RIOS.—Grandiosa jira en "La Polar". En todos los jardines.

REAL IBERIA F. BALL C.—Magna fiesta en La Polar.

ABRIL 28

C. DE DETALLISTAS. — Festival magno en todos los jardines de La Tropical. Valiosos premios a los bailadores.

PARTIDO JUDICIAL DE ARZUA. — Gran romería en La Polar, a beneficio del panteón para los socios.

MAYO 26

BURGAS Y CANDAMIL.—Grandiosa fiesta bajo el mamoncillo de la Tropical.

JUNIO 9

UNION VILLALBESA Y SU COMARCA. — Hermoso festival en todos los jardines de La Polar.

CLUB FONSAGRADA. — Festival en todos los jardines de La Polar.

JUNIO 23

HIJOS DEL AYUNTAMIENTO DE CASTROVERDE.—Gran fiesta en La Polar.

AGOSTO 4

CARBALLINO Y SU PARTIDO. — Romería en todos los jardines de La Polar, con grandes atractivos.

AGOSTO 18

C. BELMONTINO. — Gran jira-almuerzo y baile bajo el mamoncillo de La Tropical.

SOCIEDADES CUBANAS

EL BAILE DE HOY.—Esta noche se efectuará en los salones de la Sociedad Húngaro-Cubana, un gran baile a beneficio de los socios y admiradores de esta benemérita sociedad.

Los bailes que efectúa esta sociedad siempre se distinguen por la alegría infinita que en ellos reina desde que comienzan.

El programa bailable será interpretado por una orquesta y jazz band, y se ejecutarán vals, Czardas, Danzones, fox, etc.

Una noche grata será la de hoy en la Sociedad Húngaro-Cubana.

EL HOMENAJE DE MAÑANA.—Mañana se celebrará en los salones de la Asociación de Propietarios de Medina en G y 21, una gran matinée en honor y a beneficio del popular director de orquesta Gerardo Pérez-Calabaza.

El entusiasmo que por esta fiesta existe es grande, pues es el homenajeado un tipo popular dentro de la juventud bailadora.

El programa bailable será interpretado por la orquesta de Calabaza y el Sexteto Zabala.

MAÑANA EN PUENTES GRANDES.—Mañana, domingo, se efectuará en los hermosos salones de este simpático club, situado en la calle Real, una gran matinée bailable, para socios y amigos del Club, la cual ha de quedar ucidísima, pues es mucho el interés que por esta matinée existe.

Una buena orquesta y un sexteto interpretarán un sencillo y variado programa bailable.

RECUERDOS DEL PASADO.—La gran fiesta que se efectuará en la Cotorra cada día toma mayor auge.

En Regla y Guanabacoa el entusiasmo es grande, más cuando ha sido contratado el Sexteto Munamar, ídolo de esos barrios.

Las entradas e invitaciones han comenzado a circular, y es notorio el número repartidas.

Exhibiciones varias, que constituirán los variettés, llamarán mucho la atención.

El programa de cincuenta piezas y lo interpretará el Munamar Sexteto y la orquesta de Tata Pereira.

El sábado 6 de abril, la Verbena Recuerdos del Pasado, será la atracción máxima.

ULTIMA NOTA.—Para contestar a una pregunta. La sociedad del Pilar, no celebrará baile hasta el próximo mes de abril, quizás a fines, así se me dijo por el Presidente de la Sección.

Está pues complacida.

Enrique PORTO.

RADIO Y ELECTRICIDAD

PROGRAMAS — CONCIERTOS — TRASMISIONES Locales y Extranjeras

NUESTRAS PAGINAS DE RADIO DE MAÑANA

Los amateurs y radio-oyentes encontrarán mañana en nuestras páginas de Radio y Electricidad cuantos informes puedan series de interés.

No dejen de leer mañana el DIARIO DE LA MARINA.

TRASMISIONES PARA HOY

Estación 2 M G

Programa de radio de 5.30 a 7 de la noche:

1—El Voto y la Mujer, Bolero.
2—Marie, Vals.
3—Ave María, Organo.
4—Un Beso, Canción.
5—Valencia, Paso Doble.
6—Nene, Danzón.
7—Entra sin miedo, hermano. Tango.
8—Nieve de mi Vida. Son.
9—Sweethearts on Parade, Fox trot.
10—Mi Ropa, Bolero.
11—Por qué Lloras, Canción.
12—La Legende de Piave, Tenor.
13—Canta Pajarito, Canción.
14—Todo por Ti, Tango.
15—En una Villa Española, Vals.
16—La Violetera, Fox trot.
17—Lohengrin, Tenor.
18—Danza Karabalí, Danza.
19—Tres Jolie, Accordion.
20—Muy troubles are over, Fox trot.
21—Dulce Embeleso, Bolero.

Esta noche, a las once, programa extraordinario bailable.

Estación 2 U F

Dr. Vieta Ferro. Trasmitirá de 5 a 7 de la noche.

Estación 2 M C

Trasmitirá de 6 a 8 p. m.

Estación 2 J P

Trasmitirá de 8.30 a 11 p. m.

Estación 2 O H

Trasmitirá de 9 a 12 a. m. y de 1 a 6 de la tarde:

Estación 2 R K

De la Casa Delaporte, Roberto Karman. Trasmitirá hoy, sábado. Será dedicada a la colonia Francesa en Cuba, especialmente, siendo el programa apropiado como homenaje al desaparecido mariscal Foch.

Comenzará a las 9 de la noche con una conferencia por el doctor Enrique Valencia, que será sobre "Los Funerales del Mariscal Foch".

Estación 2 P C

Valdés Gallol. Trasmitirá de 7.30 a 8.30 y de 10.30 a 11.30 p. m.

Estación 2 A Z

Del DIARIO DE LA MARINA, trasmitirá de 10.30 a 11.30 las últimas noticias y números musicales.

Estación C M C

De la Cuban Telephone Company, asociada a la Internacional Telephone y Telegraph Corporation de la calle de Broad No. 67, en la ciudad de Nueva York.

La Estación C M C de la Cuban Telephone Company trasmitirá todos los números y discursos de la ceremonia de exaltación al tercer grado del doctor Rafael Sánchez Aballí, honorable secretario de Comunicaciones.

Programa:

1—Poesía El Triángulo, por el H. Padre Pablo Agudo.
2—Discurso por el H: Dr. Raimundo Castellanos, en representación de la Resp. Log. Holguín.
3—Piano, vals de Chopin por el profesor h. Alberto Falcón.
4—Discurso por el h. Miguel A. Zaldívar, orador titular de la Rep. Log. Pureza.
5—Discurso por el H. Dr. Germán Wolter del Río, en nombre de las Rep. Logias representadas en el acto.
6—Violín, Balada y Polonesa de Vieuxtemps, por el profesor Casimiro Zertucha.
7—Conferencia por el distinguido profesor h: Dr. Francisco Cosentini, de las Universidades de Bruselas y Turín, titulada "La Reforma del Instituto de la Tutela" (Un proyecto de ley para Cuba).
8—Resumen por el Muy Resp. Gran Maestro Dr. Antonio Iraizoz.

Estación W E A F
Nwe York City

6 p. m.: Concierto de sobremesa por la Orquesta del Waldorf Astoria.

6.30 p. m.: Hora de Comida por la Orquesta que dirige el maestro Hugo Mariani, interpretando las siguientes selecciones:

White House Waltz.
Al Fresco, Herbert
Blue Danube Waltz, Strauss.
A Day in Venice, Nevin.
Love Song.
Gondoliers.
Rustle of Spring, Sinding.
Boabdil (Spanish Dance), Moszkowski.
Selections de Mikado, Sullivan.

7 p. m.: Selecciones por la Orquesta Phil Spitalny.

8 p. m.: Recitales de Organo por Lew White.

8.30 p. m.: Miss Mildred Hunt, contralto, tomando parte en el siguiente programa:

You're Perfect, from Lady Fingers. Meyer. Orchestra.
Sweethearts on Parade, Lombardo. Contralto solo, Mildred Hunt.
Gypsie, Fiorito. Orchestra.
Marie, Berlin. Contralto solo, Mildred Hunt.
A Room with a View, Coward. Orchestra.
A Happy Ending, Von Tilzer. Contralto Solo, Mildred Hunt.
Let's Sit and Talk About You, Hello, Daddy, McHugh. Orchestra.
I'll Always Be In Love with You. Contralto Solo, Mildred Hunt.
Monna Vanna, Boutilji. Watching the Clouds Roll By, Rubby. Orchestra.

9 p. m.: Hora General Electric por la Orquesta Sinfónica bajo la dirección del maestro Damrosch.

He aquí el programa:

Overture to Le Roi d'Ys, Lalo.
Excerpts from Cydalise, Pierné.
Andante de Symphony No. 1, Brahms.
Two Old Flemish Songs, De Greef.
The Swan, Saint-Saëns.
Boabdill (Spanish Dance), Moszkowski.

10 p. m.: Hora Lucky Strike, por la Orquesta del mismo nombre.

11 p. m.: Las hermanas Wright interpretarán el siguiente programa:

Give Your Little Baby Lots of Lovin'.
Sweet Suzanne.
Experience.
Avalon Town.
A Drop in the Bucket.
Hum and Strum.

11.20 p. m.: Ben Pollack's, con la Orquesta del Hotel Park Central.

12: Buenas Noches!

Estación W J Z
New York City

7 p. m.: Trasmisiones por la Orquesta Gold Sport.

7.45 p. m.: Conferencia por Mr. Charles K. Moser.

8 p. m.: Concierto por la Banda Furrol, como sigue:

High School Cadets (march), Sousa.
Exerpt from La Traviata, Verdi.
A Frangesa (march), Costa.
Entr'acte de Mlle. Modiste, Herbert.
Egyptian March, Strauss.
The Flight of the Bumble Bee, Rimsky-Korsakow.
On the Air (march), Goldman.

8.30 p. m.: Romance Español por la Internoven Palz.

9.30 p. m.: Orquesta 7 y 11 interpretando los números siguientes:

Japanese Sandman.
You're the Cream in My Coffee.
My Gal Sal.
My Mother's Eyes.
The Song I Love.
I Love You.
My Baby's Eyes.
My Toreador.

10 p. m.: Melodrama.

11 p. m.: Hora Slumber, como sigue:

Selection from The Firefly, Friml.
Acclamation Waltz, Waldteufel.
Laurentian Echoes (French-Canadian melodies). Laurendeau.
Serenade Lyrique, Elgar.
In Walde, Miersch.
A Dream, Grieg.

12 p. m.: Buenas Noches!

Estación W L W
De la Crosley Radio Corporation (Cincinnati, Ohio)
(428 m.—700 Kc.)
(52.02 m.—5764 Kc.)

6 p. m.: Henry Theis y su Orquesta desde el Hotel Sinton.

6.30 p. m.: Gold Spot Pals (NBC).

7 p. m.: Estado del Tiempo.

7 p. m.: Songs at Twilight.

7.30 p. m.: Charla.

7.40 p. m.: Henry Theis y su Orquesta desde el Hotel Sinton.

8 p. m.: Purol Concert (NBC).

8.30 p. m.: Interwoven Entertainers (NBC).

9 p. m.: Marmon Roosevelt ...

10 p. m.: Estado del Tiempo.

10 p. m.: Harry Willsey y su Cincinnati Club Orchestra.

10.30 p. m.: Jack y Gene.

11 p. m.: Mythical Night Club al Aire con Little Jack Little.

2 a. m.: Buenas Noches!

Compañía de Seguros
CUBA
La decana de las Compañías de Seguros de Accidentes del Trabajo establecidas en el país
Oficinas y Dispensario Médico
Obispo 75, edificio propio
Teléfonos: Centro Privado: M-6901 M-6902
APARTADO 2526 — HABANA

M.E.C.D. 2016

GRANDES REBAJAS!

Durante los días 23, 24, 25 y 26, ofrecemos a usted los siguientes artículos a precios muy rebajados!

Juegos de Jersey

muy finos y de excelente calidad, en todas las tallas y colores, los cuales hemos rebajado al precio especial de....

$1.50

Toallas

para baño, de felpa, muy doble. Tamaño grande, 75 c.; tamaño mediano, 50 c.; tamaño chico, 20 c.

La magnífica calidad de éstas, más los precios especiales a que han sido rebajadas, representa a usted buen ahorro.

Medias de Seda

Muy finas y de superior calidad, rebajadas a 35 c., 60 c., $1.00 el par.

Calcetines caballero igualmente de seda y de gran duración a los precios ventajosos de 35 c., 60 c., y 98 c. el par.

Vea a la vez los otros diferentes artículos también rebajados considerablemente de precio. Primer piso.

CASA HARRIS

O'Reilly 106 Neptuno y Monserrate Teléf. A-7265

HABANERAS

LA CATALINA

UN DIA DE CAMPO

Gran fiesta del día.
Fuera de la ciudad.
La ofrecen el joven y distinguido doctor Carlos Fonts y de Junco y su esposa tan bella y tan gentil Juanita Cano en su espléndida posesión campestre, la finca **La Catalina**, situada en el kilómetro 12 de la carretera de Managua.

Los invitados, en su mayor parte matrimonios de la buena sociedad, forman un grupo numeroso.
Pasan de sesenta.
Como se verá por la relación.
El Embajador de los Estados Unidos y la señora de Noble Brandon Judah.
El Embajador de Cuba en Washington y la señora de Ferrara.
El Secretario de Obras Públicas doctor Carlos Miguel de Céspedes y señora, Margarita Johanet.
El Alcalde de la Ciudad, doctor Miguel Mariano Gómez y señora, Serafina Diago.
El Conde y la Condesa de Revilla de Camargo con los distinguidos esposos Baldomero Grau y Nena Machado, Néstor G. Mendoza y Alicia Párraga, Willy Lawton y Cuquita Alfonso, José Gómez Mena y Olga Seiglie, José Emilio Obregón y Angela Elvira Machado, Federico Fernández Casas y Lolita Hechevarría Demy Castillo Pockorny y Lolita Montavo, Luis G. Mendoza y Consuelo Lamar, Juan Kindelán y Rosario Arango, Chicho Maciá y Nena Trémols, Guillermo de Zaldo y Nena Gamba, Panchito Plá y Raquel Larrea, José Maciá y Mercy del Monte, Mario Seiglie y María Montoro José Pagliery y Lolita Maciá, Alberto G. Mendoza y Olga Kloers Leslie Pantín y Ondina de Armas José Salazar y Lala Lainé, Carlos Montalvo Saladrigas y Sofía Barreras, José de Jesús Portela y Sylvia Martínez Zaldo, Francisco Juarrero y Gloria Edman, Adrián Maciá y Anita Vinent, Nicolás G. Mendoza y Lucila Schumann...

El capitán Paco Vives, **attaché** militar a la Embajada Española y señora, María Luisa Gómez Mena.
María Almagro.
Mercedes Madrazo.

Las invitaciones del almuerzo en **La Catalina** están hechas para la una.

Habrá después un **bridge party** y juegos de golf en los **links** de la finca.
Y baile.
Por toda la tarde.

LOLO LARREA DE SARRA

Sin fiesta.
Y sin recibo.
Pasó así ayer su santo, siguiendo sus propósitos, la señora de Sarrá la bella cuanto elegante Loló Larrea.

Innumerables los mensajes de felicitación llegados a su suntuosa residencia del Vedado.
Recibió flores.
Flores infinitas.
Procedían de nuestros principales jardines, ya en cestos, ya en ramos cajas etc.

Solo las de **Milagros**, en cumplimiento de órdenes diversas, sumaban una cifra considerable.

De la Condesa de Revilla de Camargo recibió un artístico jarrón de cristal de Venecia que contenía dalias de la nueva especie Marianita Seva.

Una caja de las mismas dalias enviada por la señora Esperanza Solís de Aguiar.
Otra caja.
Del general José Martí.

En finas cajas, arregladas con el gusto proverbial en el jardín **Milagros**, fueron **callas** blancas de Consuelito Lamar de Mendoza, gladiolos amarillos y lilas, de Mina de Truffin, **callas** amarillas, de Maricusa Sampedro, gladiolos rojos de Tilita Muñoz de Gómez de Molina gladiolos blancos, de María Luisa Gómez Mena de Vives...

Una caja de **callas** amarillas.
De Elicio Argüelles.
Y dalias, distintas dalias, de Mercedes Montalvo de Martínez, Nena Trémils de Maciá, Alicia Nadal de Menocal, Lolita Hechevarría de Fernández Casas, de Lourdes Suárez y de Rosa Lagomasino.

Además, un hermoso cesto de crisantemos amarillos y gladiolos lilas, de Aida López de Rodríguez.

Fué para la señora Loló Larrea de Sarrá un día feliz.
De grandes satisfacciones.
Muy merecidas.

EL CONCIERTO DE ESTA TARDE

Walter Wieseking.
Pianista notable.
Dos conciertos tiene comprometidos ofrecer para los señores socios Pro-Arte.
Ambos en el Auditorium.
Por la tarde.
Las inundaciones de los Estados Unidos no le permitieron llegar con tiempo para dar el miércoles su primera audición.

En su lugar tocó esa tarde de modo admirable, magistral, el profesor argentino que es nuestro huésped, Héctor Ruiz Díaz.

Es hoy cuando hará su presentación en aquella sala Walter Giesseking.

Interpretará a Bach, Schumann, Debussy y Ravel con arreglo al mismo programa que ya tenía combinado anteriormente.

Dará otro recital el martes.
El último ya.

A este concierto seguirá el de la Banda del Estado Mayor del Ejército en el Auditorium.
Será por la tarde.
El Jueves Santo.

MR. CATLIN

De nuevo en la Habana.
Mr. Henry Catlin.
En el vapor americano **Cuba** llegó ayer el distinguido caballero, amigo particular, perteneciente al grupo de sus íntimos, del General Gerardo Machado.
Mr. Catlin, vicepresidente de la Compañía Cubana de Electricidad, fué objeto de un cariñoso recibimiento.

En el **Sevilla-Biltmore**, como siempre que nos visita, tomó hospedaje el querido viajero.
Mi bienvenida a Catlin.
Tocayo y amigo.

TEMPORADISTAS

Nuevas despedidas.
Para Varadero.
Sale el lunes para la linda playa.
con su hija Vivien, la señora Lily Hidalgo de Conill.
Va a pasar la Semana Santa.
¡Felicidades!

DESDE PARIS

Rafael Arozarena.
Lo recordarán todos.
Distinguido ingeniero bajo cuya dirección se edificó, en tiempos de Menocal, el Palacio de la Presidencia.
Después de sufrir largo e implacable mal ha muerto en París.
Llegó ayer la noticia.
Por cable.

Continúa en la página SIETE

CALLE S. RAFAEL **fin de Siglo** CALLE AGUILA

TRES GRANDES GRUPOS DE:

VESTIDOS DE PRIMAVERA

A Precios de Excepción

Lindísimas creaciones para calle en Flat Crepé de colores enteros de moda, o estampados en diseños encantadores al precio extraordinario de **$12.75.**

En este grupo también hay numerosos modelitos en Georgette estampado, al mismo precio.

II

Un Grupo de preciosos estilos diversos para calle, en Flat Crepé estampado de calidad mejor que la de los anteriores.
A $14.75

III

Finalmente, un tercer Grupo extensísimo de Vestidos de Georgette y Flat Crepé estampados, en estilos de ensembles y chaquetas, sumamente elegantes, a **$18.95 y $19.95.**

A los mismos precios, unos modelitos muy prácticos y juveniles, en colores enteros y Flat Crepé excelente.

En el diseño, uno de los modelitos de Flat Crepé estampado (con falda de color entero y tachones al frente) del grupo de **$12.75**

SOMBREROS DE PAJA

SALDO SENSACIONAL DE 5000 SOMBREROS

en paja tejida de seda, crinol, paja malla, Manila, tisú de seda, en formas medianas y pequeñas, con detalles bordados, trabajos de cinta de gros-grain, pequeños broches, bieses en dos o más tonos, etc.

A $1.50 A $1.85

Arriba aparece diseñado un vestido en Georgette de color entero, con falda plisada formando picos en punto de cadeneta.

$19.75

Aprenda LENGUAS en Casa por EL CORTINAPHONE
Sencillo - Perfecto - Barato

Debe V. por sí mismo experimentar las delicias y provechos que se derivan del conocimiento de otra lengua. Aprender una lengua por medio del CORTINAPHONE es pasar agradablemente el tiempo. Usted lo aprende como aprendió el español, en su casa, rápida y fácilmente. Nada de trabajo ni gastos que puede originar un maestro. Recomendado por las principales Universidades.

AGENTES EXCLUSIVOS:
VIUDA DE CARRERAS Y CO.
PRADO 115 Telf. A-3462 SAN RAFAEL 1½ Telf. A-6644

FANTASIAS
ANTICIPOS DE LA MODA

¿Ha visto usted las vidrieras de *El Mundo?*

En París no encuentra usted mejor exposición de calzado femenino. Cuba tiene fama en todo el mundo por la elegancia y belleza de sus mujeres. Esta peletería, "templo de la moda", contribuye a que así sea superando en cada temporada el éxito obtenido en la anterior. En Cuba no hay quien supere a EL MUNDO en su especialidad de calzado para la mujer distinguida. Puede usted asegurarlo y comprobarlo.

NIMFA

$7.50

De glacé francés rosa, con los adornos de la pala formando un abanico de tonos en contraste ocre y marfil. Tacón alto.

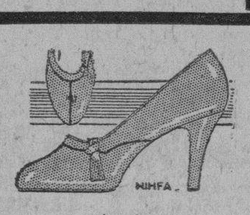

NIMFA

$8.50

Elegante sencillez. De fino glacé satinado rosa. Un lazo terminado en flecos de piel, adorna la pala. Un vivo oscuro le da distinción. Tacones: alto y militar.

COMPRAR EN "EL MUNDO" ES SABER COMPRAR

NIMFA

$7.50

Un original modelo de corte bajo en glacé beige rosa con los artísticos adornos de piel de cocodrilo del mismo tono. Tacón alto.

NIMFA

$7.50

Muy discreto y atractivo. En glacé rosa con los adornos y el tacón de glacé lizard en tono ocre. Bello contraste. Tacón alto.

EL MUNDO REINA 33

FRENTE A GALIANO

J. PEREZ Y CIA. M.4944 Al interior, 30 cts. extra

COLONIA Y LOCIÓN NARCISO AZUL de Mury París.
EXQUISITAS ESENCIAS

ESTOMAGO HIGADO RIÑONES
AGUA DE VILAJUIGA
LA MAS RICA EN LITINA
DROGUERIA LA AMERICANA
Ave. de Italia 129 - Tel. A-2173

LA CUESTION ENTRE EL FERROCARRIL DE CUBA Y LA CUBA CANE SUGAR CO.

Relación de los acuerdos que fueron adoptados por la Comisión de Ferrocarriles en relación con este asunto

En relación con la reclamación pendiente entre el Ferrocarril de Cuba y la Cuba Cane Sugar Co., la Comisión de Ferrocarriles tomó los siguientes acuerdos:

PRIMERO: Comunicar a la Cuba Cane Sugar Corporation que se abstenga de utilizar el crucero que se le concedió a su ferrocarril de servicio particular sobre las líneas del Ferrocarril de Servicio Público del Ferrocarril de Cuba en el K. 167, de la vía Santa Clara Santiago de Cuba, en ninguna clase de transporte que no sean exclusivamente los de caña de sus zonas de Ciego de Avila y Morón, y para los Centrales que la misma posee, por ser ésta una de las condiciones impuestas al derecho que adquirió para el cruzamiento y que limitan el consentimiento dado por el Ferrocarril de Cuba para permitir dicho cruce.

SEGUNDO: Contestar al Ferrocarril de Cuba que no es posible acceder a su solicitud de suprimir el cruzamiento por dicho ferrocarril solicitado en 29 de enero de 1929, porque con él ha adquirido la Cuba Cane Sugar Corporation un derecho que con el consentimiento del Ferrocarril de Cuba ha sido regulado por la Comisión, en ejercicio de sus facultades y es ésta quien, en consideración al interés público y para regular el tráfico de Ferrocarriles su desarrollo y buen gobierno, puede acordar la supresión sin tener en cuenta razones de interés privado que contradigan la conveniencia pública y cuyo derecho es permanente mientras esta Comisión no declare incumplidas las condiciones y reglas para ello establecidas, lo cual no ha hecho, y al suprimirlo sin este motivo se produciría un grave perjuicio a la Cuba Cane Sugar Corporation que sufriría trastornos incalculables en la organización de los transportes de caña para los centrales que dicha sociedad anónima posee en las zonas de Ciego de Avila y Morón.

TERCERO: Fijar un plazo de 45 días para que la Cuba Cane Sugar Corporation y el Ferrocarril de Cuba, juntos o separados, presenten el proyecto para la construcción del paso a desnivel en el cruzamiento del K. 167 de la línea del Ferrocarril de Cuba en su vía de Santa Clara a Santiago, y una vez presentado y aprobado por esta Comisión conceder un plazo de seis meses para su terminación definitiva.

CUARTO: Si transcurrido el plazo de 45 días la Cuba Cane Sugar Corporation no ha presentado el proyecto a que se refiere el acuerdo anterior, quedará en suspenso el cruce autorizado hasta tanto se cumpla lo dispuesto por la Comisión de Ferrocarriles.

QUINTO: Se niega toda nueva prórroga para el cumplimiento de la obligación fijada en dicho acuerdo para la construcción del paso a desnivel".

Suscríbase AL DIARIO DE LA MARINA

LOS INDUSTRIALES CONCURRIRAN A LA MANIFESTACION DEL 20 DE MAYO

En la sesión efectuada por la directiva de la Asociación de Industriales se dió cuenta del anunciado pacto con Francia

Bajo la presidencia del señor Emeterio Zorrilla, con asistencia de los señores Julio Blanco Herrera, José Primelles, Avelino Pérez, José Bulnes, Ramón F. Crusellas, Hipólito Reguero, José Eliseo Cartaya, Urbano del Real, W. T. Medley, Antonio Pérez Cabo, Juan Sabatés, José Jiménez, Alfredo Incera, Alfonso Andújar, Francisco Gómez, Aurelio Peón, Jorge Vila, Vicente Real, Emilio G. Meras, Alberto González Shelton, Celestino Alvarez, Prudencio Fernández, Ramón Quintero, y actuando de Secretario el señor Antonio Vallmajo, celebró sesión extraordinaria, en el Salón-Buffet de 'El Encanto', la Junta Directiva de la Asociación Nacional de Industriales de Cuba.

La sesión dió comienzo a las 12 y 30 pasado meridiano.

Los señores presentes se pusieron de pie en señal de respeto a la memoria del Mariscal Ferdinand Foch, fallecido recientemente, y Generalísimo que fué de los Ejércitos Aliados, en la Gran Guerra.

La Comisión nombrada para visitar al señor Secretario de Estado en relación con los tratados de comercio que están negociándose, especialmente con Francia, informó ampliamente a la Junta de las cortesías de que fué objeto por parte de dicho Canciller, y que había salido altamente satisfecha de las explicaciones que el mismo les hiciera y de la forma en que se están conduciendo las negociaciones del Tratado con Francia, en el que la Secretaría de Estado pone todo su influjo en defensa de los intereses de los productores cubanos. La Junta se mostró satisfecha de las denados, agradeciendo al señor Secretario de Estado la acogida dispensada a los mismos, y acordó invitarlo, así como al doctor Angel Solano, Jefe de la Sección de Comercio Exterior de esa Secretaría, para que nos honren con su presencia en la próxima junta ordinaria que habrá de celebrar nuestra Asociación.

Se informó de la feliz iniciativa que tuvieron los señores Zorrilla, Blanco Herrera, Crusellas, Reguero Cartaya y Peón, de ofrecer al General Machado, una manifestación industrial, el próximo día 20 de Mayo, con motivo de su toma de posesión para un segundo período presidencial. La Junta hizo suyos tan plausibles propósitos, que merecieron los más calurosos elogios, por cuanto se trata de premiar la labor meritísima que durante su primer período de gobierno ha realizado el Gral. Machado, con cuya labor estamos completamente conformes. También se tomó el acuerdo de invitar a todas las clases económicas y sociales del país, que participen de nuestros sentimientos, para que se adhieran a esta iniciativa, invitándose igualmente a los veteranos de la Independencia, para que, como tales, contribuyan a dar mayor esplendor a dicho acto, que habrá de ser digno de quien lo merece. Fué designada una Comisión integrada por los señores Emeterio Zorrilla, Julio Blanco Herrera, Ramón F. Crusellas, José Eliseo Cartaya, Hipólito Reguero, Jorge Vila, Urbano del Real, Alberto González Shelton, Aurelio Peón y José Jiménez y Avelino Pérez, para que puesta de acuerdo con la Comisión oficial de los Festejos para el 20 de Mayo, nombrada por el Hon. Sr. Presidente de la República, se encargue de organizar la manifestación industrial refe-

HIGIENE INTIMA DE LA MUJER

Al envío de 40 centavos en giro postal o sellos de correo a URBANO DEL CASTILLO, DELICIAS 53, VIBORA, HABANA, será remitido este interesante folleto que contiene los "enemigos" de la mujer; consejos y formularios; la mujer, el amor y el hogar.

JARDIN EL CLAVEL
EL JARDIN NACIONAL
EL PREFERIDO SIEMPRE
LAS MAS LINDAS FLORES
LOS MAS ARTISTICOS TRABAJOS
PRECIOS ECONOMICOS
HAGA SUS PEDIDOS POR LOS TELEFONOS
F0-7029 F0-7238 F0-7937 F-3587
ARMAND Y HERMANO
MARIANAO

INAUGURASE HOY UN DISPENSARIO

El doctor Fernández, Secretario de Sanidad, se dirigió ayer al Señor Ministro de Panamá en la Habana, señor Guillermo Andreve, comunicándole que la Asociación Médica Panamericana que preside en su primer congreso celebrado en la Habana señaló como sede del II Congreso la ciudad de Panamá, que ha de celebrarse en el mes de febrero del año próximo.

El señor Secretario de Sanidad ha solicitado del señor Andreve que por los profesionales de su nación se designe una comisión de médicos para que integren la Comisión Organizadora de la II. Conferencia.

DISPENSARIO DENTAL

A las ocho de la mañana de hoy partirá rumbo a la ciudad de Matanzas el doctor Francisco María Fernández, Secretario de Sanidad y Beneficencia, en unión del doctor Humberto Cuéllar del Río, Jefe de los Servicios de Higiene Dental y del señor Gustavo Santa Ana y Albrech, con el fin de inaugurar la Clínica Dental para Niños Pobres "Francisco María Fernández", instalada en la Jefatura Local de Sanidad.

Al doctor Fernández le será ofrecido un espléndido almuerzo en el Hotel Velasco.

COMADRONA
VICENTA ALVAREZ
CON GABINETE OBSTETRICO
ANIMAS 93, ALTOS
TELEFONO A-9608

Byzance

Este perfume apreciado por la alta sociedad parisiense es fabricado por la afamada Perfumería Grenoville de Paris

Se encuentra esta presentación de lujo (gran modelo n° 987 y modelo pequeño n° 986) en todas las buenas casas.

BYZANCE Grenoville PARIS

$200 POR UNA IDEA
BUSQUE ESTE ANUNCIO
LOS DIAS 18, 25 y 29

Dr Scholl cura los piés

Este soporte alivia y elimina los callos plantales.

Corrección completa de los juanetes.

Un experto graduado en la Universidad, examinará sus pies gratis.
THE SCHOLL MFG. CO.
Agente General: ERNESTO CASTILLO, Obispo y San Ignacio.

SE ALQUILAN para sus fiestas

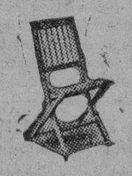

LA Casa Larin

Muebles para el Hogar y Oficina
Facilidades con absoluta reserva
ANGELES 6 y 10 - TELE. A 1810

M.E.C.D. 2016

INFORMACION RELIGIOSA NACIONAL Y EXTRANJERA

GRANDIOSAS FIESTAS ANUALES DE LA MILICIA JOSEFINA EN LA MERCED

Las celebró dicha colectividad el día 19 del actual en honor de San José, con extraordinario lucimiento

LA MISA DE COMUNION ESTUVO CONCURRIDISIMA

La Misa solemne fué presidida por el Ilustrísimo Señor Obispo de Cina. La procesión. Bellos recordatorios

De grandiosas e incomparables podemos calificar las grandes fiestas anuales de la Milicia Josefina de la Iglesia de La Merced celebradas el día 19 del actual en honor del Patriarca San José por dicha Asociación, fundada y dirigida durante largos años por el Padre Cipriano Izurriaga, cuya memoria fué recordada con cariño y veneración durante los actos de este año, por los asociados de la Milicia, que tanto lo querían.

Dieron comienzo las fiestas con misa de Comunión general armonizada a las ocho de la mañana que celebró el P. Antonio López C. M. Superior y Visitador de los Padres Paules.

Esta misa fué armonizada con bellos motetes a Jesús Sacramentado por la capilla musical del Templo.

Cientos de fieles acercáronse a la sagrada mesa además de numerosos niños de primera Comunión.

Terminada la misa de Comunión que se vió sumamente concurrida, pasaron todas las asociadas de la Milicia Josefina a casa de la Secretaria de la Asociación señora Avelina Tauler Viuda de Carcasés, adjunta al templo donde se les sirvió un exquisito desayuno, siendo atendidas todas por tan celosa y activa Secretaria, digna cooperadora de la obra emprendida por el P. Izurriaga en 1915.

A las nueve de la mañana el templo se encontraba completamente lleno de fieles, los bancos, sillas, etc. estaban llenos.

Minutos después dió comienzo la misa solemne de Ministros a toda orquesta y voces en la que ofició el P. Máximo Barquín asistido de los padres Hilario Chaurrondo y Angel Tobar C. M.

Presidió desde el trono estos cultos el Ilmo y Rvdmo. Sr. Obispo de Cina de Galacia, Mons. Carlos de Jesús Mejía.

La cátedra sagrada fué ocupada por el P. Joaquín Vicente, quien hizo un sentido panegírico del Santo festejado.

Todos los cultos fueron presididos por la Directiva, entre las que recordamos a la Presidenta señora Eulalia Delgado de Chaple, Adelina Tauler Vda. de Carcasés, Srta. Emilia Gutiérrez, María Regla Brito Vda. de Menéndez, señora de Prieto y otras.

También asistieron a todos los cultos la Academia "América Arias" luciendo sus vistosos uniformes, y en grupo de más de cincuenta alumnas.

Durante la misa hicieron escolta al altar mayor los siguientes ángeles pertenecientes a los colegios de Jesús María y La Domiciliaria: Josefina Alonso, Rosa Inés Sierra, Sara Hernández y Antonia Ortiz; María de Jesús Camacho, Isabelita Suárez, Sara Camacho, Concha Santana, Aurora López, Hilda Sánchez, Gladis Cañete y María Valladares.

La parte musical estuvo a cargo de un escogido coro de voces y nutrida orquesta bajo la dirección del maestro Francisco Saurí.

Se interpretó la misa del maestro Capocchi y el Himno a San José de Cahorra.

La insigne soprano señorita Tití Escobar cantó durante la misa y procesión de manera hermosa y admirable.

La iglesia presentaba sus mejores galas, el altar mayor particular de San José y Carroza, lucían precioso adorno floral confeccionado por uno de nuestros principales jardines, secundados por el joven Gregorio Blanch y el Hno. Pedro Curto, C. M. adorno este que fué obsequio de la camarera señora María Regla Brito Vda. de Menéndez, quien fué sumamente felicitada.

La numerosa y selecta concurrencia fué obsequiada con preciosos recordatorios del acto y entre ellos un folleto del P. Izurriaga que se distribuyó entre las asociadas.

Todos los recordatorios fueron distribuidos por las señoritas Antonia Pérez, Carmelina Bermúdez, Srta. Cortina, Gloria Zulueta, Nieves Carrillo, Estrella Martínez y otras.

Terminada la misa se organizó la procesión que recorrió las naves del templo en el siguiente orden y dirigida por el director de la Asociación Rvdo. P. Vicente Seainz, quien durante toda la mañana estuvo imponiendo medallas a las nuevas asociadas: Cruz y ciriales, Academia José Martí, niñas y niños llevando estandartes y farolitos, asociaciones radicadas en la Iglesia de la Merced, asociadas de la Milicia Josefina, los estandartes de la Asociacin llevados por la Presidenta señora Eulalia Delgado de Chaple y la vocal y madrina señora Isolina Díaz.

Después seguían los ángeles de los colegios de Jesús María y La Domiciliaria además de otros tres representados por las niñas Martica Castro, Margot Rebollar y la niña Alfonso y Taglem las que iban arrojando flores al paso de la imagen de San José bellamente adornada por uno de nuestros principales jardines con gladiolos y azucenas por encargo de la activa y celosa camarera.

A la carroza daban escolta las distinguidas señoritas vestidas de blanco y portando en la mano preciosas flores: Hortensia Novoa de Regidor; Amelia Piñeiro de Berenguer; Lucía Rodríguez; Leo Rodríguez; Fifina Díaz Padrón; Carmelina Díaz Padrón; Raquel Díaz Padrón; Isolina Cano; Renén Vila; Gloria Rodríguez; Carmen Príncipe; Rosa Peña; Teresa Piñeiro; Matilde Abello; Amelia F. de Castro; Paulita Piñeiro; Eulalia Oliver; América Oquendo; Hilda Martínez; Estrella Martínez; Nieves Carrillo; Carmen Bermúdez; Celia González; Elena Romariz; Petronila Cañizares; Berta Massetti; Alicia Hernández; Aida Fernández; Eva Ortega; Marina Herrera; Elvira Fernández; Regina Pesquera; Josefina Villanueva; Margot Galán; Antonio Pérez; Gloria Sibil; Pilar Carrillo; Esther Basante; Ana Langarica; Graciela Fernández; Margarita Cortina; Clotilde Rodríguez; Elvira Barranco; Ascensión Velazco; María León.

Durante la procesión la capilla musical del templo dejó oir bellas piezas a San José.

De regreso al altar mayor, formaron todas las señoritas vestidas de blanco en el presbiterio, recitando entonces preciosas poesías alusivas al acto con todo sentimiento, las señorita Raquel Díaz Padrón y Carmelina Bermudez e Isolina Cano, siendo todas ellas sumamente felicitadas.

Cerca de las once y media de la mañana y con el Himno a San José del maestro Calahorra, se dió por terminado el acto, pasando todos los asistentes al salón de recibo del Convento donde felicitaron a la Directiva por la solemnidad de dichos actos.

Merecen una felicitación especial por la brillantez de dichos actos, toda la directiva y de un modo especial el Director P. Vicente Sainz, C. M.; Presidenta señora Eulalia Delgado de Chaple; Secretaria señora Adelina Tauler viuda de Carcasés; Tesorera, Emilia Gutiérrez; y Camarera, señora María Regla Brito viuda de Menéndez por el triunfo obtenido con la celebración de dichas fiestas.

Por la orina se eliminan las sustancias tóxicas, tomando MAGNESURICO

En los organismos sanos, la orina es un fluído de color ambarino pálido, que reacciona como ácido, teniendo una gravedad específica de 1015 a 1025 y su olor no es desagradable. Los riñones y la vejiga funcionan normalmente; pero si la cantidad de orina eliminada es relativamente pequeña, de color muy fuerte, sucio o viscoso y si tiene un sedimento, es evidente que el funcionamiento de la vía génito-urinaria no es perfecta.

Es de gran utilidad y de resultados altamente satisfactorios, en este caso, "Magnesúrico" porque obra como estimulante diurético, aumentando el volumen de la orina y ayudando la eliminación de las materias de desecho y de venenosas sustancias tóxicas.

HE AQUI la MARCA de la ELEGANCIA y del BUEN TONO que siempre llevan
CAMISAS - CALZONCILLOS - PYJAMAS
BERTHOLET
CAMILLERI & Cia, Sucres
82, Rue d'Hauteville, 82 - PARIS
que confecciona lenceria de lujo a mano y a medida.
RECIBIMOS LAS PEDIDAS POR CORREO

MES - tras - MES
las
Bombas
SUPER - TURBINAS

Brindan idéntico servicio que acabadas de instalar

Equipar su casa con una bomba Super-Turbina "DECATUR" equivale a: Estar absolutamente asegurado de poder obtener a cualquier hora y en cualquier cantidad, el agua que se desee en las plantas altas de la casa.

Y, olvidarse por completo, de ella, una vez instalada, ya que no es necesario prestarle la menor atención, para que rinda eficientemente su trabajo.

HE AQUI SU GARANTIA DE FABRICA

"Garantizamos la bomba "Decatur" contra todo defecto de fabricación por un periodo de un año. Cualquier parte o unidad completa que durante ese tiempo fuere encontrada defectuosa, será reparada o reemplazada sin costo alguno para el comprador.

PERO ESTO ES MAS IMPORTANTE AUN:
No hemos recibido todavia la mas ligera reclamación sobre ninguna de las centenares de bombas que se hallan en uso en Cuba.

Solicite detalles completos en la

Cía. Cubana de Electricidad
A las Ordenes del Público

SOLEMNE MISA EN LA POLAR

Ha sido organizada y llevada a cabo por la Artística Gallega

Se celebró el domingo pasado. La organización de este acto religioso estuvo a cargo de los miembros de la Artística Gallega Señores Cobos, Castro y Cuadrado quienes se propusieron dar una nota verdaderamente artística-religiosa y la dieron tan hermosa que toda felicitación es pequeña en comparación del éxito. Se destacaba, entre profusión de flores luces y candeleros la imagen te alcanzado. Se levantó un altar primorosamente engalanado donde de la Virgen Milagrosa. Oficiaron de prestediácono y subdiácono respectivamente los Redos. P. Paules de la Residencia de Santos Suárez, Manuel Rodríguez Sorga, Saturnino Ayerra y Francisco Romero. La Cátedra Sagrada estuvo a cargo del Revdo. P. Juan José Roberes, y la parte musical bajo la dirección del maestro Roig. ¿Qué dijo el P. Roberes? ¿Qué hizo el maestro Roig con sus huestes filarmónicas?

El P. Roberes dijo muchas cosas sobre las romerías gallegas: que las presidía la idea de Dios y por eso sobreviven a los vaivenes de los tiempos porque la idea de Dios va en las floras del corazón humano. Dijo el P. Roberes que él no cree en el descreimiento alardista de algunos hombres, sino en la religiosidad de todos y en la cobardía de unos pocos para confesarlo en público. Que las romerías como aquella que se estaba celebrando era un eslabón de la tradición galaica y con ellos honraban a sus antepasados, como los deshonran, cual malos hijos, los que víctimas del respeto humano se creen superiores, y no son sino unos malpocados. Que fuéramos buenos para ser respetados, y buenos en primer lugar para con aquellas viejecitas que en la puerta de sus casas esperan día tras día lo que nada cuesta, una simple carta del hijo ausente, y muchas veces ni esa reciben de los hijos siempre buenos, pero un poco distraidos. No regañaba el P. Roberes: hablaba como hermano a sus hermanos, y sus palabras hicieron brincar muchas lágrimas a muchos ojos

Y el maestro Roig? Un triunfo colosal, milagro de su batuta. Para cosas de arte y fraternidad "La Artística Gallega" y la "Orquesta Sinfónica" son una misma cosa. Y a "La Polar" fué el Orfeón de la Artística y allá llevó el Maestro Roig su Orquesta Sinfónica con todos sus elementos, más un grupo de escogidas cantoras de los colegios La Santa Infancia de San Antonio de los Baños y La Domiciliaria, de la Habana, a interpretar una estupenda misa del Maestro Perosi. Y la interpretaron estupendamente. En el silencio del inmenso salón atestado de público reverente los instrumentos sonaban limpios y precisos como fraseando los himnos de fe y alabanza que las voces de cantoras y cantores alzaban a la gloria de Dios, cuya presencia parecía más sensible bajo los prestigios del arte sagrado. No somos técnicos, como no lo era la mayoría de los oyentes; pero el sentimiento nos decía que aquello era arte verdadero, que así se tocaba y se cantaba así, cuando preside una batuta sabia y cariñosamente fraternal. Y que nuestro sentimiento no anduvo equivocado lo vimos luego al oir las felicitaciones que llovían sobre el Maestro Roig y sus huestes musicales.

A los PP. Paúles por su cooperación sentidas gracias. Al P. Roberes un aplauso por su interpretación acertada de las romerías. Mil signos de admiración para las señoritas cantoras de San Antonio de los Baños y La Domiciliaria. Un bravísimo a los sinfónicos y al Maestro Roig. A la Artística Gallega felicitaciones. Y a los organizadores de este acto religioso, señores Cobos, Castro y Cuadrado, parabienes y enhorabuenas.

FARRUCO.

AVISOS RELIGIOSOS

IGLESIA DE SAN FRANCISCO

DIA 24 — DOMINGO DE RAMOS

A las 8 y 30, bendición y procesión de los ramos y misa solemne con Pasión cantada.—**A las 5 p. m., devotísimo Ejercicio del Aposentillo**, función tradicional de esta iglesia. Predicará el P. P. Aranguren.

E 656 — Mzo. 24.

Iglesia de S. Francisco

Días 25, 26 y 27, Ejercicios Espirituales para los Hos. y las Has. de la V. O. T. de N. P. San Francisco, por los RR. PP. Cástor Apraiz y Serafín Ajuria.

Mañana. A las 8 y ½ plática, misa con meditación y viacrucis.

Tarde. A las 5, exposición menor, visita, plática y examen.— A las 8, viacrucis, exposición de S. D. M., sermón y rosario.

Se suplica a los Hos. y a las Has. que asistan a estos actos con las insignias de la V. O. T.

En los mismos días 25, 26 y 25, habrá un acto religioso para los Caballeros de Colón a las 8 y ¾ p. m. Consistirá en el rezo del rosario— el mismo de los Terciarios— y en una Conferencia para hombres solos. Las Conferencias corren a cargo de Mons. Guillermo G. Arocha.

Se suplica la asistencia a todos los caballeros católicos.

FUERA NERVIOS

No se puede vivir sin nervios, pero tampoco se vive cuando se tienen alterados, sobreexcitados dominando al cerebro. Consecuencia de los nervios alterados es la neurastenia, el mal del siglo que destruye la dicha y labra la desgracia. Combata los nervios y la neurastenia con Elíxir Antinervioso del Dr. Vernezobre.

Dr. J. Vernezobre

Al comprarlo, fíjese en la etiqueta. Ha de tener una firma como ésta.

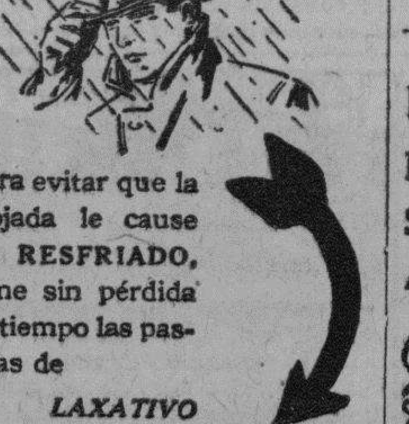

Para evitar que la mojada le cause un **RESFRIADO**, tome sin pérdida de tiempo las pastillas de

LAXATIVO
BROMO - QUININA
Busque esta firma en cada cajita
E. W. Grove

Día 23 de Marzo

Este mes está consagrado al Patriarca San José.

Jubileo Circular— Su Divina Majestad está de manifiesto en la Capilla de las Siervas de María.

Santos Teódulo, Julián y B. José Oriol confesores; Victoriano, Fidel y Liberato, mártires; Santas Pelagia y Teodosia, mártires.

El beato José Oriol, nació en Barcelona. Su vida fué un ejercicio continuo de todas las virtudes.

Su adelantamiento en los estudios fué a la par de su aplicación y talento. Siguió la carrera sacerdotal y dijo su primera misa en la iglesia de Santa María del Mar, en el año 1676.

El amor de Dios y del prójimo fueron los guías perennes de su vida interior y exterior, de tal modo, que nunca dió el más leve motivo a nadie de queja o de sentimiento. Se puede decir que la vida de este siervo de Dios fué una serie continuada de prodigios que en premio de sus merecimientos, obraba el Señor por su intercesión.

En fin, lleno de santa alegría predijo el día y hora de su muerte; y según fué santa toda su vida, fueron así sus últimos instantes los de un santo. Suplicó cantasen en voz baja el "Stabat Mater", y fijos sus ojos en un crucifijo, descansó tranquilamente en el Señor el día 23 de Marzo de 1702, a los cincuenta y un años de edad.

El sepulcro de este Santo es muy visitado por toda clase de personas que imploran su protección, manifestando el Señor con repetidos prodigios cuán agradables le son las oraciones poniendo por intercesión a su amado siervo.

LA FESTIVIDAD DE SANTA RITA

Los nueve miércoles anteriores a la fiesta empiezan el día 27

El Rvdo. P. Lorenzo M. Spirali., o. s. a., Párroco de la Iglesia del Santo Cristo, nos ruega participemos a los muchos cientos de devotos de Santa Rita, que el próximo miércoles día 27, comienzan los nueve miércoles anteriores a la festividad anual de Santa Rita de Casia, que es el miércoles 22 de mayo.

El P. Spirali desea hacer saber a los numerosos devotos que están haciendi su novena continua de miércoles, que pueden hacer una especial por nuevas intnecìones comenzando el próximo miércoles y terminando el día de Santa Rita.

Esto es, que además de la que ya están haciendo pueden hacer la nueva novena que comienza como preoración para la fiesta principal.

Durante la Semana Santa, los actos se ajustarán al siguiente programa:

Domingo de ramos, se celebrarán las misas a las mismas horas que todos los domingos, efectuándose la bnedición en la primera. El Párroco ruega que todos los fieles estén en sus respectivos asientos a donde se le llevarán las palmas.

Jueves Santo, A las ocho a. m., oficios, pudiendo vistiarse el monumento después de estos. Todos los fieles que desen enviar flores para el mismo pueden hacerlo durante todo el día del martes.

Viernes Santo. A las ocho a. m. los oficios. De 12 a 3, las tres horas de agonía con sermón de las Siete Palabras, por el P. Carmelo de la Santísima Trinidad. C. D. A las cinco y media Vía Crucis y adoración del Lignun Crucis.

Por la noche a las ocho y media Vía Crucis, sermón de la pasión y adoración d leLignun Crucis en nIglés.

El Sábado de Gloria, comenzarán lyos actos a las ocho de la mañana, pudiendo pasar durante todo el día todos los fieles que deseen agua bendita a recogerla por la Sacristía.

El Domingo de Resurrección, se celebrarán misa como todos los domingos, celebrándose a las once misa solemne.

Los Padres Agustinos están preparando un gran coro para la parte musical del veirnes Santo.

TERMINAN LOCS EJERCICIOS EN LOS PASIONISTAS

Con brillante resultado y gran afleuncia de caballeros, terminan hoy a las 7 y cuarenta y cinco de la noche los ejercicios que para caballeros se han venido celebrando durante toda la semana en la Iglesia de los Padres Pasionistas.

Mañana domingo a las siete de la mañana se celberará l aComunión general, a la que asistirán los Caballeros de Colón del Consejo Diego Velazquez número 2637.

ACEITE DE RICINO
ERBA
TONICO INTESTINAL

EL MEJOR LAXANTE, DIURETICO Y SOLVENTE DEL ACIDO URICO
Salvitae
PARA
LA GOTA
EL REUMATISMO
EL ESTREÑIMIENTO
EL DOLOR DE CABEZA
LA BILIOSIDAD
LA INDIGESTION
LA DIABETES
EL MAL DE BRIGHT
De Venta en todas las Droguerías y Boticas Principales.

EL AÑO JUBILAR DEL PAPA PIO

La junta de acción Católica lo conmemorará en España

MADRID, 22 marzo.—Como saben nuestros lectores, este año se celebra en el mundo católico el Año Jubilar, del Romano Pontífice Pío XI. La organización para conmemorarle en España ha sido encomendada por el Exmo. Cardenal Primado, a la Junta de Acción Católica, de la que ha sido recientemente nombrado presidente el conde de Rodríguez San Pedro.

El homenaje que España ha de rendir principalmente al Vicario de Cristo consistirá en una colecta, cuatro peregrinaciones a Roma, que tendrán lugar en octubre, un Congreso magno de Acción Católica en toda España que probablemente se encomendará a la Juventud Católica.

La Junta Central de Acción Católica interesó de todas las diócesis que el 12 de febrero, aniversario de la coronación del Pontífice, se celebrarán actos de adhesión a la Santa Sede.

En Madrid tuvo dicho día especial relieve la celebración de dichos actos. En la Iglesia pontificia de San Miguel, se cantó un solemne Te Deum, al que asistió el Nuncio, varios Obispos, el jefe del Gobierno, algunos ministros, autoridades, embajadores y distinguidas personalidades de la más alta significación social.

En la Nunciatura hubo después brillantísima recepción oficial, pronunciando un discurso el presidente de la Junta Central de Acción Católica.

En el vestíbulo de la Nunciatura firmaron o dejaron tarjeta numerosísimas personas. En provincias también se celebró solemnemente dicho aniversario, repitiéndose la adhesión a la Santa Sede.

UNA ESCUELA DE AYAS Y NIÑERAS

Nueva escuela profesional ha sido creada en Barcelona

MADRID, 22 marzo.—La Acción Católica de Barcelona acaba de dar una prueba más de sus actividades sociales al anunciar la creación de una nueva Escuela Profesional para la Mujer, pues deseosa de abrir nuevos caminos a la cultura y al trabajo de la mujer, y persuadida de que las mujeres españolas dotadas cual muy pocas de un alma esencialmente maternal y de una clara inteligencia, pueden, tras una buena preparación, hacer excelentes ayas y niñeras, capaces de competir con éxito con las **nurses** extranjeras, **Acción Femenina** ha creído llegado el momento de establecer en Barcelona, la primera **Escuela Nacional de** Ayas y Niñeras diplomadas.

A este Centro de Enseñanza podrán acudir: las ayas y niñeras en ejercicio que quieran perfeccionar sus conocimientos o adquirir otros nuevos, asistiendo a las lecciones de un profesorado competente; aquellas mujeres y aquellas jóvenes, mayores de 16 años, que teniendo aprobada la primera enseñanza deseen adquirir el título de Ayas y Niñeras diplomadas, y en general toda mujer que se proponga tener una buena preparación para desempeñar sus deberes maternales.

Los estudios comprenderán dos cursos teóricos y prácticos, desarrollados en tres lecciones semanales, que comenzaron el primero de febrero.

IGLESIA DE LA MERCED EJERCICIOS PARA SEÑORAS

El lunes, martes y miércoles Santo. A las 9 a. m. y a las 4 p. m. son los actos de los Ejercicios, dados por el Rvdo. P. Visitador A. López Aguirre.

E-739 23 Marzo

Ejercicios Espirituales

para señoras y señoritas en el Colegio de Lourdes, Víbora; Santa Catalina y Saco; dirigidos por el P. J. Santillana.

Sábado, Domingo, Lunes. A las 9 a. m. y 2 p. m.

Agentes para Anuncios en EUROPA:
L. MAYENCE & Cie
DAVIGNON, BOURDET & Cie, Sucres
9, Rue Tronchet, PARIS
19, 21, 23, Ludgate Hill, LONDRES

POR SU COMPOSICION ES EL
OFTALMO GOTAS BOSQUE
UN PODEROSO ANTISEPTICO Y VASO CONSTRICTOR EN LAS VARIAS AFECCIONES DE LOS OJOS DONDE ESTA INDICADA SU FORMULA
OFTALMO GOTAS
HACE CESAR LA INFLAMACION, ENROJECIMIENTO, DOLOR. CONSERVA LOS OJOS LIMPIOS Y BRILLANTES.
INSTILESE 1 ó 2 GOTAS TRES VECES AL DIA.-
LABORATORIOS DEL DR. A. C. BOSQUE TEJADILLO 56.

Consejos de Belleza

La vejez es la enemiga de la belleza. Pero hoy la mujer de cuarenta o cincuenta años no permite que los años le roben su hermosura. Pues ella proteje desde temprano su cutis juvenil, que es la manera de conservar la belleza.

Solamente un jabón de tocador hecho de los aceites embellecedores de palma y olivo tal como la naturaleza los ha producido puede asear completa y delicadamente el cutis y conservarlo hermoso. Tal Jabón es el Palmolive.

Para Conservar el Cutis Hermoso Haga Esto

En la mañana, a mediodía, y antes de acostarse lávese la cara, cuello y hombros con el jabón Palmolive, frotándose suavemente con su untuosa y detergente espuma, hasta que penetre en los poros. Enjuáguese con agua fresca y luego séquese completamente.

Este tratamiento de belleza conserva el cutis fresco, suave, lozano y con su hermoso color natural que *invita a acariciarlo.*

Si desea, use polvos y rouge. Pero jamás se acueste antes de haberse lavado estos cosméticos, pues obstruyen e irritan los poros, resultando, a menudo, en espinillas y barros.

El Legítimo Jabón de Árboles

Los únicos aceites en el jabón Palmolive son los suaves embellecedores aceites de olivo, palma y coco—y ni un átomo de sebo.

Esta es la razón por qué el jabón Palmolive tiene ese *color verde vivo,* pues los aceites de palma y olivo nada más—dan al jabón Palmolive su color verde natural.

¡Cuidado con las Imitaciones!

No se deje engañar. No debe usted creer que cualquier jabón verde o descrito contener aceites de palma y olivo es igual al jabón Palmolive. The Palmolive-Peet Company, Árbol Seco y Peñalver, Habana.

10 centavos La Pastilla

S-283

VINO DE BUGEAUD
TONICO NUTRITIVO - Con Quina y Cacao
El mejor y el mas agradable de los Reconstituyentes
ANEMIA - NEURASTENIA
DEBILIDAD - FIEBRES
CONVALECENCIAS
Laboratoires P. LEBEAULT & Cie, 5, Rue Bourg-l'Abbé, PARIS
Se halla en las Principales Farmacias.

LA SALUD ES LA VIDA
En provecho de ella, exija V. siempre
LAS LEGITIMAS
PASTILLAS VALDA
que no pueden venderse más que
EN CAJAS CON EL NOMBRE VALDA EN LA TAPA.
Si le propusieren á V.
OTRO REMEDIO MEJOR,
OTRO REMEDIO TAN EFICAZ,
OTRO REMEDIO MÁS BARATO
Esté V. persuadido que no le interesa
NO HAY COSA QUE EQUIVALGA Á
LAS PASTILLAS VALDA
Pero sobre todo TENGA CUIDADO de emplear
LAS LEGITIMAS
que son sólo las que
SE VENDEN EN CAJAS
que llevan el nombre
VALDA

EL RENUEVO Y OTROS CUENTOS

Por CARLOS MONTENEGRO

De todos los cuentistas modernos, ninguno tan genial, tan imaginativo, tan ameno y tan sencillo como Carlos Montenegro, que acaba de revelarse escritor formidable con alhagadoras promesas.

"El Renuevo" y otros Cuentos" será seguramente un éxito editorial porque el ramillete de hermosos cuentos que encierra, tiene el mérito y el interés que se requiere para que la edición se agote en unos cuantos meses.

Los nombres de los cuentos, a cual más interesante, son como sigue: "El Renuevo", "El Discípulo", "El Chino", "La Escopeta", "El Cordero", "El Hijo del Mar", "Las Tres Concesiones", "El Enigma", "El Restablecido", "El Pomo de Caramelos", "El Porteño", "El Prófugo", "El Tocayo", "El Rayo de Sol", "El Mudo", "El Timbalero", "El Beso", "La Sortija", "El Rayo de Sol", "La Cárcel", "La Causa" y "La Fuga".

Precio del ejemplar a la rústica ....

ULTIMAS NOVEDADES

KOFFKA (KURT).—LA TEORIA DE LA ESTRUCTURA. Psicología novísima. Biblioteca "Ciencia y Educación". Madrid. Un todo en 8o. a la rústica

BUSQUET TEXIDOR (T).—LA LUCHA CONTRA LOS TRASTORNOS DEL ESPIRITU. Higiene mental popular. Psicopatías. Teorías modernas. Barcelona. Un tomo en 8o. a la rústica ..

TORRUBIANO RIPOLL (J).—TEOLOGIA Y EUGENESIA. Estudio de las doctrinas de la Iglesia sobre el asunto eugenésico y su comparación con las teorías médicas modernas. Madrid. Un tomo en 8o. a la rústica ....

LUIS VIVES.—DIALOGOS (Bib. de Filósofos españoles) Madrid. Un tomo en 4o. a la rústica ....
La misma obra encuadernada en tela ....

BALMES.—EL CRITERIO (Bib. de Filósofos españoles). Madrid. Un tomo en 4o. a la rústica ....
La misma obra encuadernada en tela ....

ULLOA (LUIS).—EL PRE-DESCUBRIMIENTO HISPANO-CATALAN DE AMERICA EN 1477. XRISTOFERENS COLOM, FERNANDO EL CATOLICO Y LA CATALUÑA ESPAÑOLA. Datos y argumentos pro Colón catalán. París. Un tomo en 8o. encuadernado en tela ....

SANTA TERESA DE JESUS.—SU VIDA Y SUS OBRAS. Barcelona. Dos tomos en 8o. rústica ....

SANTA TERESA DE JESUS.—CAMINO DE PERFECCION. Barcelona. Un tomo en 8o. a la rústica ....

BASTOS ANSART (FRANCISCO).—VIAJE A NUESTROS ANTIPODAS, DANDO LA VUELTA AL MUNDO. Edición ilustrada con fotografías. Madrid. Dos tomos en 8o. a la rústica ..

SINCLAIR (UPTON).—PETROLEO. Novela. Barcelona. Un tomo en 8o. a la rústica ....

VIDA Y HECHOS DE ESTEBANILLO GONZALEZ. HOMBRE DE BUEN HUMOR, COMPUESTA POR EL MISMO. Madrid. Un tomo en 4o. a la rústica ....

LA NIÑA DE LOS EMBUSTES, TERESA DE MANZANARES, NATURAL DE MADRID, por Alonso del Castillo Solórzano. (Colección utores regocijados). Madrid. Un tomo en 4o. a la rústica

JACOBSEN (J. P.)—REALIDAD Y ENSUEÑO. Novela. Madrid. Un tomo en 8o. a la rústica ....

TORAL (JOSE).—EL DR. SANTIPONCE. Novela. Madrid. Un tomo en 8o. a la rústica ....

ARAUJO (NORBERTO DE).—NOVELA DEL AMOR HUMILDE. Madrid. Un tomo en 8o. a la rústica ....

TUFFORD (HENRY H.)—NEUMATICOS Y VULCANIZACION. Manual practico para la fabrocación de neumáticos y cámaras de goma y su reparación y vulcanización. Edición ilustrada. Barcelona. Un tomo en 4o. encuadernado en tela ....

LA MODERNA POESIA
Obispo 135. Apartado 605. Teléfono A-1171. Habana.

CERVANTES
Galiano 62. Apartado 1115. Teléfonó A-4958. Habana.

M.E.C.D. 2016

CONSUELO LOPEZ SILVERO Y RUIRA

La distinguida esposa de D. J. C. Zamora falleció ayer

En la madrugada de ayer tras varios días de lucha contra el mal que minaba su organismo, ha muerto la respetable señora Consuelo López Silvero y Ruira, su muerte, aunque esperada, no por ello ha sido menos sentida, ya que la desaparecida dejó hondos afectos y conquistó profundas simpatías entre sus familiares y amigos, viviendo siempre una vida de bondad, consagrada al cariño, entre el amor de su hijo y el cariño grande de su esposo.

Nacida Consuelo en Barcelona, de padres cubanos, de rancio abolengo cubano, su educación fué esmerada y amplia, su padre el señor Don Rafael López Silvero y Ledón, tío carnal del actual Secretario de Estado, Don Rafael Martínez Ortiz, casado con doña Julia Ruira y Lambert, puso su preferente atención en la educación de Consuelo, que revelaba clara y extraordinaria mentalidad y memoria poco común.

Consuelo casó en la Ciudad de Santa Clara, en Enero de 1894, con Don Juan Clemente Zamora y Prado, que figuraba en la ciudad de Villaclara con timbres propios; profesor de múltiples conocimientos, periodista de pulido estilo y poeta fecundo. De este matrimonio sólo ha nacido un hijo, Juanito Abogado notable, consagrado, que actualmente desempeña el cargo de Profesor en la Cátedra de Derecho Político, en la Universidad Nacional.

Consuelo, bajó a la tumba, a los años de edad, rendida más que por el peso de los años, por el de sus virtudes, y las hebras de plata que adornan su frente, constituyen la corona de azucenas, que tejieran los años en su constante devanar por el mucho campo de su inagotable piedad.

La que siempre fué bondadosa, cariñosa, de sentimientos humanos y democráticos, deja tras de sí una imborrable estela de afectos y cariño, y su desaparición intensamente sentida por el noble compañero de toda su vida, y por su amante hijo, prolongación gallarda de todas sus virtudes, es también motivo de tristeza infinita entre el personal todo de la Secretaría de Comunicaciones, donde Don Juan C. Zamora disfruta de sólidos afectos y profundas amistades, conquistadas año tras año en una labor de cariño, de afecto, de consideración hacia todos, lo mismo ayer en puestos más modestos, que hoy en el elevado cargo de Subsecretario de Comunicaciones.

Paz a los restos de la noble matrona caída y resignación cristiana para sus familiares, muy especialmente a nuestro estimado amigo Don Juan C. Zamora, a quien por medio de estas líneas testimoniamos los más altos sentimientos de nuestra sincera pena.

GASES

Lo único seguro para evitarlos es tomar después de las comidas una cucharadita del admirable producto "Phillips"

LECHE DE MAGNESIA

Preferida por todos los médicos del mundo, desde hace más de 50 años, para flatulencia y malestar después de las comidas, indigestión, biliosidad y acidez del estómago.

¡Pero fíjese en el nombre "Phillips," porque si no es Phillips, no es Leche de Magnesia!

TRIANON

Tiene siempre los modelos más originales, finos y elegantes.

Vea este en lindísimo color beis ligeramente combinado y con una pequeña hebilla.

$7.50

Hnos. ALVAREZ.

NEPTUNO Y SAN NICOLAS

Teléfono A-7004

Vd. se sentirá mejor, trabajará mejor y gozará más de las distracciones si depura su cuerpo regularmente. Para este fin no hay nada que resulte tan eficaz como el laxante de sabor agradable

"SAL DE FRUTA" ENO

Marca de ENO'S "FRUIT SALT" Fábrica

CALLOS

Una sola gota del maravilloso líquido acaba científicamente con los callos dolorosos. Termina el dolor en 3 segundos. Luego seca el callo y lo desprende. Millones lo usan por recomendación del doctor. De venta en todas partes. Cuidado con las imitaciones.

"GETS-IT"

Chicago, E. U. A.

COMUNICACIONES ESTA DE DUELO

Muchas ofrendas florales a la esposa del Sr. Zamora

Con motivo del sensible fallecimiento de la noble dama, Sra. Consuelo López de Zamora, esposa del señor Juan Clemente Zamora, Subsecretario de Comunicaciones, ha sido un día de duelo para los funcionarios y empleados de la referida Secretaría, que han visto con gran pesar la pérdida de la compañera del señor Zamora.

En el día de ayer, se dispuso que la mitad del personal, fueran a testimoniar su pésame, al Jefe querido, en las horas de la mañana y la otra mitad, en horas de la tarde: vaciando las labores de sus oficinas al medio día de ayer.

El Secretario de Comunicaciones Ing. Rafael Sánchez Aballí, fué de los primeros en dar el pésame al señor Zamora, dictándo las medidas que hemos dejado expuestas.

Todas las Secciones de la Secretaría de Comunicaciones han enviado hermosas coronas de flores naturales a la casa mortuoria, situada en la Calzada de Columbia esquina a la Ave de Bélgica. En la mañana de hoy se verificará el sepelio de la buena matrona.

En estas líneas queremos dejar consignado nuestro más sentido pésame a nuestros distinguidos amigos Don Juan Clemente Zamora y su hijo Dr. Juan C. Zamora y López, por tan irreparable pérdida.

Reembarque de Muestrarios

Los representantes de firmas extranjeras tratan del asunto

En sesión celebrada por la Directiva de la Asociación de Representantes de Firmas Extranjeras después de aprobada el acta de la anterior se dió cuenta de la correspondencia de diversos centros oficiales; de entidades mercantiles relacionadas con distintas gestiones practicadas por la Asociación.

Se tomó razón de lo informado por el Secretario de Hacienda en el sentido de hallarse estudiando la solicitud deducida por la Asociación respecto de la conveniencia de permitir el reembarque de muestrarios por cualquier puerto de la República aunque no sea aquel por el cual dichos muestrarios tuvieran entrada en el territorio nacional.

—Se dió cuenta con la exigencia de algunas Aduanas del interior que fundándose en una disposición recientemente dictada para que las facturas consulares sean redactadas en idioma castellano, viene exigiendo también que igual requisito se cumpla con otros documentos que aunque relacionados con el embarque no están comprendidos en las disposiciones a que nos hemos referido. Y como se trata de certificaciones expedidas por los Centros Sanitarios de los países embarcadores de mercancías que por exigencias de las autoridades cubanas han de acreditar haber sido fumigadas en el puerto de embarque, certificaciones que viene legalizadas por los Cónsules, se acordó dirigirse al Secretario de Estado y al Secretario de Hacienda sugiriéndole diversas medidas para evitar tales dificultades.

La Comisión designada para entender en todo lo relativo en las gestiones que se vienen realizando para vulgarizar entre todos los elementos manufactureros de los Estados Unidos la situación de Cuba en relación con Estados Unidos, en cuanto afecta al azúcar, informó de los trabajos realizados, y dió cuenta de múltiples correspondencia procedente de Estados Unidos en las que industriales y manufactureros americanos manifiestan sorpresa por la situación desventajosa en que se encuentra Cuba respecto de sus relaciones mercantiles con Estados Unidos, y prometen gestionar cerca de los Senadores y sus respectivos Estados para hacer llegar al seno del Senado de los Estados Unidos la impresión de que la anunciada reforma de las tarifas arancelarias en un sentido de mayores derechos para los azucares cubanos, no solo lleva en si un trato injusto para Cuba, sino también inmediatos perjuicios para los propios Estados Unidos que al reducir las posibilidades de exportación de azucares, reduce asi mismo la capacidad adquisitiva del pueblo cubano, con perjuicio de la exportación americana que es una de las principales y mas fuertes centros de abastecimiento de Cuba.

—Asistieron los siguientes señores: Armando Marce, José Ortega, Miguel González, Juan B. Suris, Abelardo Fernández Raymond Rose Sandallo Fernández, Luis Menéndez Blanco; Ramón Cardona, Luis Marcos, Emilio Manrara, José Gutiérrez Diez.

HABANERAS

Viene de la página CINCO

MUNDO ELEGANTE

EN LA FESTIVIDAD DE LOS DOLORES

Muy festejadas.

Con todas las satisfacciones.

Muestras repetidas de afecto y simpatía recibieron ayer en su onomástico tanto la interesante señora Lolita Fernández de Velasco de Montalvo como su blonda, delicada y muy graciosa hija, la señorita Beba Montalvo.

En todos momentos se vió visitada aquella elegante casa de Prado y San Lázaro.

La relación de las señoras, hecha al azar e indistintamente, resulta extensa.

La Condesa de Villanueva.

La Marquesa de Villalta.

Elena C. de Araujo Jorge, distinguida esposa del Ministro del Brasil y la del Cónsul General de Checoeslovaquia. Mercedes Montalvo de Martínez.

Raquel de los Reyes de Carrera, Pilar Reboul de Fernández y Rosita Montalvo de Coffigny.

María Montalvo de Soto Navarro, Paulina Güell de Weber y Mina Betancourt de Bandini.

Nena Romero de Theye.

María León de Gelats.

Mercedes Cortés de Duque, Ernestina Cabrera de Fernández de Velazco, María Ignacia de Cárdenas de Herrera, María Montalvo de Morales, Luisa Victoria Manrara de Venero y Carmelina Calvo de Zúñiga.

Carmen Corujo de Hernández Cartaya, Herminia Faz de Saladrigas y María Antonia Calvo, la interesante viuda de Vidal Morales.

Cheita Tagle de Alfonso.

Berta Marty de Menéndez.

Célida del Monte de del Monte y Herminia del Monte de Betancourt, hermanas en la vida y en la gloria de una belleza sin ocaso, eterna.

Mercedes Alvarez Flores de Rivera. María Luisa Someillán de Vidal y Consuelo de Cárdenas de Marty.

Alicia Herrera.

Ramona Ortega.

Lelia Marchena de Baiz. Panchita de Cárdenas viuda de Peñalver y María Josefa Oliveras de Fernández de Velazco.

Grace de Casanova.

Teresilla Peralta.

Y Mercy Duque de Dechapelles, María Luisa Valdés Chacón de Kindelán, Graziella Rodríguez Cáceres de Sánchez Zayas, Floraida Fernández de Tolón, Paquita Ponce de Blasco, Beba Carrera de Enriquez, Margarita Arango de Saavedra, Mercita Ponce de Machado y Zaida Carrera de Fernández Reboul.

Señoritas.

Un grupo encantador.

María Elena Alvarez Pedroso, Carmen Soto Navarro y Matilde Eva Ortega.

Lilia y Olga Carrera. Heliana y Lolita Varona, Gloria y María Luisa de León y Lasa y Fefa y Achequin Galdo.

Lucerito Weiss.

Esther Rojas.

Poupée Venero.

Ofelia Weber, Pilla Morales, Margot Andreu, María Antonia Fuerte, Pepita Rivera, Luisita Rodríguez y Maruja Solifio.

Esther Herrera.

Herminia Saladrigas.

Gloria Fernández de Velazco, Josefina Coffigny, Gloria Sánchez Iznaga...

Y una linda jeunne fille que empieza a aparecer en sociedad, y es María Antonia Morales y Calvo.

Entre las flores recibidas, en cestos, cajas y ramos, figuraban las enviadas por Mercedes Montalvo de Martínez, María de León de Gelats y Esther Rojas, del jardín **El Fénix**; por Adriana Bachiller, Xavier del Valle y Juanillo Chacón, de **El Clavel**; por María Cousell viuda de Fuertes y Francisco Iznaga, de **Milagros** y las de la **Casa Trias**, por Rosa Calleja, Marcelo Weiss, Vidal Morales y Cuco Saladrigas.

Un buffet magnífico.

Servido con gran esplendidez.

ARTURO GARCIA VEGA

De plácemes.

Lleno de satisfacciones.

Así se encuentra en estos momentos un buen amigo del DIARIO, y del que suscribe, el señor Arturo García Vega.

Un nieto más, que es su contento y su alegría, ha venido a colmarlo de venturas.

Lindo baby.

Que vino al mundo felizmente.

Hijo de los jóvenes esposos José F. Selma y Nena García Vega.

Coincidiendo con su paternal júbilo ha fallado en su favor la Comisión del Servicio Civil para que sea repuesto en el cargo de Jefe del Negociado de Espectáculos.

Cargo que desempeñó por largo tiempo con unánime beneplácito el amigo García Vega.

Reciba mi felicitación.

De las más afectuosas.

EL DOCTOR TRUFFIN

De Nueva York.

En viaje de regreso.

Desde la tarde de ayer se encuentra nuevamente entre nosotros el joven doctor Regino Truffin, notario de la Secretaría de Obras Públicas.

que para asuntos profesionales marchó hace poco con dirección a los Estados Unidos.

A recibir a su hijo queridísimo acudió al Muelle del Arsenal la distinguida dama Mina de Truffin.

¡Mi bienvenida!

LA VIUDA DE MACHADO

Horas de dolor.

De cruel angustia.

Acaba de pasarlos, bajo el rudo ataque grippal, la respetable y muy estimada señora Carolina Pérez García viuda de Machado.

Madre amantísima de las que son distinguidas damas de nuestra sociedad, la Condesa del Rivero y Clementina Machado, la señora de Pina.

Volvió la calma a ese hogar.

Renacé en él la alegría.

Triunfó una vez más el saber y la ciencia del doctor José Antonio Presno, nuestro eminente clínico, médico de cabecera de la señora viuda de Machado.

Lo consigno así muy gustoso.

Con mi felicitación.

Continúa en la página NUEVE

Novedades

Imposible la enumeración de tantas originalidades que a diario nos llegan procedentes de los principales mercados del mundo. Infinidad de preciosas creaciones en lámparas, plata fina, bronces, porcelanas, relojes, joyas, etc., formando un conjunto sin par, que satisfará plenamente los anhelos de quien busque regalos de mérito y distinción, o adornos de superior elegancia para su propio hogar.

La Casa Quintana

LA CASA DE LOS REGALOS

Mathilde Cumont

En plena temporada primaveral, nos acaba de llegar una hermosa variedad de VESTIDOS de las mejores firmas parisiennes; modelos de Chifon, Foulard, Crepé de China, Satin y Linón de Hilo, a cual más sugestivo y elegante, al igual que los SOMBREROS, verdaderos primores de la elegancia.

Un gran éxito viene obteniendo la venta de nuestras BOLSAS Y ROPA INTERIOR, rebajadas grandemente en sus precios.

Prado Nros. 88 y 96

Los Embarques de Habas Lima

No se autoriza su despacho después del 31 del actual

En la Sección de Sanidad Vegetal, se ha recibido de la Secretaría de Estado, copia de la nota No. 86, de fecha 11 de los corrientes del señor Embajador de la República en Washington D. C. relativa a los embarques de Habas "Lima", con destino a los EE. UU. de Norte América, con porterioridad al 31 del actual, a cuyo efecto la Jefatura de Sanidad Vegetal, ha dado las órdenes oportunas, a los Inspectores que realizan exámen de este producto, a fin de que no permitan el despacho de habas "Lima", después de esta fecha, pues los que salgan ese día, irán con pruebas demostrativas a ese efecto. La Sanidad Vegetal, ha hecho colocar en lugar visible en los Muelles de la Vard Line, un aviso para conocimiento de los señores Exportadores y demás interesados en esta exportación, con el objeto de evitar interpretaciones erróneas en relación con este asunto.

LA CASA GRANDE

GALIANO Y SAN RAFAEL. FUNDADA EN 1887

TELE. CENTRAL PRIVADA: M-9981 AL M-9989

Venta especial de los sábados

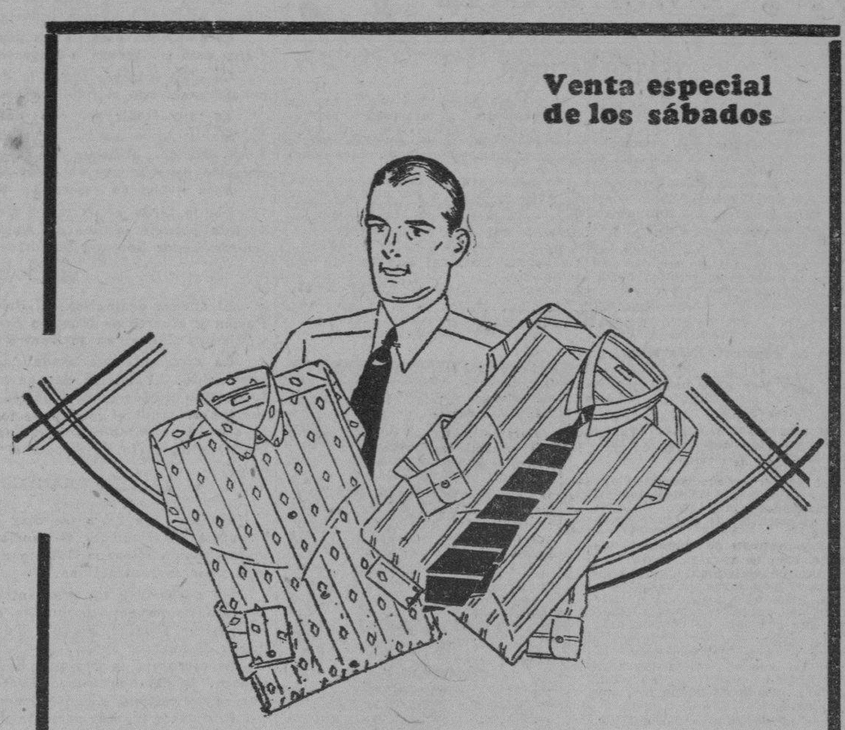

Para Caballeros

Finas camisas de poplín inglés de magnífica calidad, con cuello pegado, en fondos, azul, verde y carmelita a $3.00

Calcetines de fantasía, en colores y dibujos muy nuevos $0.80

Juegos de corbata y pañuelo de seda a $2,75

Vestidos

- de warandol franceses, y de voile con bordados hechos a mano, acabados de recibir a $5.75

- preciosos modelos de seda, estampados, en estilos muy variados a $18.00

Un bonito modelo de calzado de verano, en tela tono beige y carmelita claro, de tacón alto y mediano

$10.00

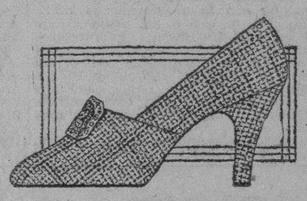

LA COMISION DE LAS SUBASTAS

Multa de cincuenta pesos por pescar con chinchorro

Por resolución del señor Secretario de Agricultura, se ha dejado sin efecto las resoluciones anteriores por las cuales fueron nombrados presidente y vocales, respectivamente, de la Comisión Local de Subastas, los señores Benjamín Muñoz Ginarte, Serafín Sánchez Marín, dado que siendo peritos de la Secretaría necesitan estar ausentes de la capital con gran frecuencia.

En sustitución de dichos señores han sido nombrados para dichos cargos los señores Alfredo Bosque y Ricardo Rodríguez Landa, respectivamente, oficial este ultimo de la Sección de Fomento Comercial.

Ha sido confirmado en el cargo de Secretario de esa Comisión el señor Tomás T. Carrión, nombrándose como suplente al señor Mario Guiral Moreno.

Declarados extinguidos los servicios Oficial tercero, de la Jefatura de Montes y Minas de Camagüey, el señor Francisco Miranda Varona, nombrándose para sustituirlo el señor Nicolás Don Saldivar.

Se ha autorizado, por resolución del Secretario de Agricultura, al Jefe de la Sección de Veterinaria y Zootecnia para que disponga del crédito de $839.25 para adquirir un automóvil con destino a facilitar la labor de los técnicos de esa Sección.

El administrador de la Aduana de Bahía Honda impuso una multa de cincuenta pesos, al doctor Manuel Martí, de Arroyo de Mantua, por haberlo sorprendido el inspector de pesca Zoilo Rodríguez, un barco de su propiedad pescando con chinchorro, arte este que está prohibido por decreto 514 de 1928.

$13.

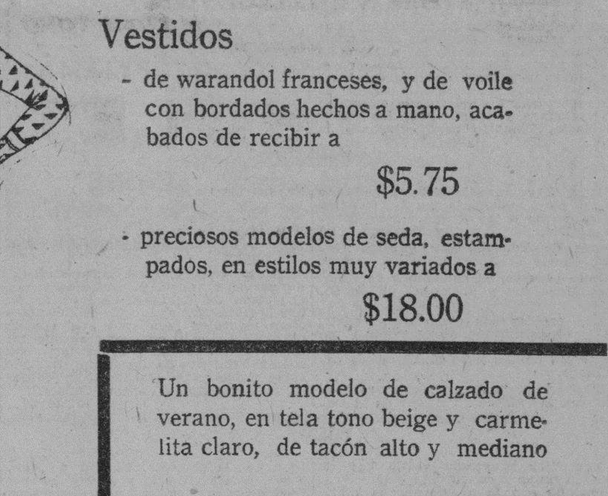

¿Para qué hacer pruebas? Usando "KIMBO" usted sabe que calza lo más elegante, cómodo y duradero.

PELETERIA "LA BOMBA"

MANZANA DE GOMEZ-TEL. A-2989-APARTADO 936.

E. P. D.

LA SEÑORA

Consuelo López y Ruira de Zamora

HA FALLECIDO

(DESPUES DE RECIBIR LOS SANTOS SACRAMENTOS)

Y debiendo efectuarse su entierro a las ocho de la mañana del sábado 23 del corriente, su esposo, hijo, hermano y demás familiares, que suscriben, tienen el sentimiento de participarlo a sus allegados y amistades, rogándoles se sirvan acompañar su cadáver desde la casa mortuoria, sita en Avenida de Columbia, esquina a Bélgica—Alturas de Almendares—hasta el Cementerio de Colón, por cuyo favor les vivirán siempre reconocidos.

Habana, Marzo 22 de 1929.

Juan C. Zamora y Prado; Dr. Juan Clemente Zamora y López; Dr. Joaquín López y Ruira (ausente); Dr. Rafael Martínez Ortiz y López; Manuel Zamora y Prado; Francisco Larralde; Gonzalo y Pedro Ruiz Zamora; Dr. Othon Madariaga; Dr. J. M. Martínez Cañas; Dr. González Peris.

FUNERARIA DE PRIMERA CLASE

ALFREDO FERNANDEZ

TELEFONOS A-4348 SAN MIGUEL, 63

M.E.C.D. 2016

Gacetillas

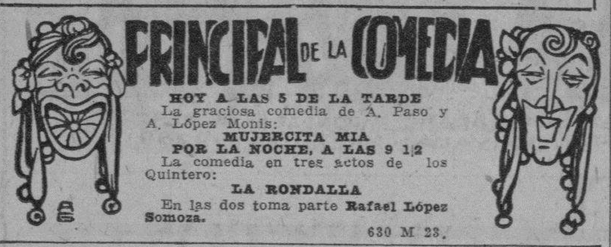

HOY A LAS 5 DE LA TARDE
La graciosa comedia de A. Paso y A. López Monis:
MUJERCITA MIA
POR LA NOCHE, A LAS 9 1/2
La comedia en tres actos de los Quintero:
LA RONDALLA
En las dos toma parte **Rafael López Somoza.**
630 M 23.

TEATRO NACIONAL

Para hoy sábado, ha combinado la empresa de este teatro un interesantísimo programa en el que figuran números de variedades por la numerosa compañía que con tanto éxito ocupa el escenario del Nacional. Los números de Colombinas y el de Schimy presentados por La Sandoval, Clavelitos, Tina Rossi y La Terraza, son muy aplaudidos, así como el de las Españolitas y el de Ketty y Lu. El tenor Medrano cantará esta noche nuevas canciones y seguramente oirá las mismas ovaciones que le tributa el público desde su debut.

Se exhibe esta noche por última vez la sentimental e interesante película Frutos del Divorcio, una obra en la que Percy Marmont el gran trágico italiano, luce sus excepcionales condiciones.

Se prepara para mañana una gran matinée dedicada a los niños. Con regalo de bombones, películas cómicas, aventuras de cow boys y números especiales por toda la compañía.

Para encontrar asiento en las matinées del Nacional hay que ir muy temprano.
538 M 23.

TEATRO REGINA

Debut de Pousinet. Niña Rita

Un programa de atracción excepcional tiene para hoy el coliseo cubano Regina.

Pousinet, el humorista original, autor de su repertorio y creador de su género actuará sólo tres días, que tiene disponibles, en combinación con el espectáculo del Regina.

Pousinet es un artista genial, una novedad en el arte del humorismo fino, un estilizador del género. Su presentación es sencilla y sorprende agradablemente.

Todo el repertorio de Pousinet es interesante. Con la apariencia de frases sencillas, en el lenguaje vulgar de las "bobadas" populares Pousinet encierra una psicología profunda en sus chistes malos, en los cuentos alemanes y en sus couplets de cómica dramaticidad.

Describir el arte de Pousinet es imposible. Lo que el artista logra si es indescriptible: entretiene, sorprende, atrae con gracia de buena ley, con verdadero arte.

Chevalier, el actor máximo del humorismo francés llamó a Pousinet "camarada excelente, actor original" y Chevalier es para todos los que lo hemos visto autoridad única para calificar.

Pousinet actuará hoy en el Regina en las dos tandas: al final de la primera y después de la película en la segunda tanda y antes de Niña Rita.

Primera tanda. El Esclavo.

Los precios no se aumentan a pesar de la atracción. Cincuenta centavos la luneta.

Para el lunes se anuncia un programa extraordinario en función popular.

POUSINET
33 M 23.

TRIANON

Hoy sábado y en las tandas elegantes de cinco y media y nueve y cuarenta y cinco se exhibe la interesante producción de la F.B.O., interpretada por Alberta Vaughn, titulada Ventas a Plazos.

A las ocho y media: El Hijo del Oeste, por Tom Mix.

Mañana domingo y en los turnos preferidos de cinco y media y nueve y cuarenta y cinco se exhibe la divertidísima producción interpretada por el gran actor William Haines, secundado por la encantadora actriz Josephine Dann, titulada Así es la Vida.

La matinée del domingo, que da comienzo a la una y media, es soberbia y en ella se exhiben las siguientes películas: Francis Mc Donald en El Valle del Infierno; Patsy Ruth Miller y Ralph Ince en La Cautiva; Ramón Novarro y Renée Adorée en Cierto Don Juan; la comedia de Charles Chase, titulada Yo Te Empujo; y Nils Asther y Marion Davies en Cazando Novios.

El lunes vuelve nuevamente a exhibirse la producción Metro interpretada por William Haines, titulada Así es la Vida.
512 M-23.

TEATRO PRADO

Continúa actuando BONANOVA en el Teatro del Prado

Bonanova nos ha demostrado que no solamente es un refinado cantante en las películas que hace la Fox para el Vitaphone, sino que también en la escena teatral posee grandes méritos artísticos, pues así lo ha venido demostrando en el Teatro del Prado, donde ha estado actuando en estos días, conquistando aplausos del público de ambos sexos. Figura nuevamente en el magnífico programa de hoy del Teatro del Prado, cantando lo mejor de su repertorio, en los turnos elegantes de las cinco y cuarto y de las nueve y media. También será estrenada la interesante producción del cinema que lleva por título "Mujeres de Mala Fama", en la que tanto luce sus incomparables facultades escénicas la gentil estrella Irene Rich, como intérprete principal. Los precios de luneta serán los mismos, 20 centavos tarde y noche y 20 centavos para los niños.

En la sección de las ocho será exhibida otra película de Irene Rich, y es la titulada Empólvame la Espalda, de gran éxito. Luneta: 20 centavos.

Mañana hay una matinée extraordinaria a la una del día.

Sábado 30: función homenaje como despedida a Carmen y Pepe Guerrero.
737. M-23.

IMPERIO

Para hoy anuncia este acreditado teatro para matinée a las 2 y función de la noche a las 8, las cintas Mundo al Día, por Dorothy Mackaill. La Venus de Venecia, por Paulina Garon, Donde el Amor Cabalga, por un selecto reparto. El episodio 2 de Hombres Marcados y graciosas cintas cómicas.

Los precios son como sigue, matinée y tanda corrida, 10 centavos y para la función de la noche, 10 centavos las damas y 20 centavos los caballeros.

Mañana, domingo, precios rebajados con las cintas El Angel de la Calle, por Jayne Gaynor, Una Mujer de París, por Adolfo Menjou, Redimida por Amor por Jacqueline Loogan, El Precio del Amor, por Jane Novack, el episodio 3 de Hombres Marcados y cintas cómicas.

El Jueves y Viernes Santo será exhibida la única cinta autorizada por el Obispo, de la Pasión de Nuestro Señor Jesucristo, a la que el maestro Juan González le adaptó una sentida musicalización y concierto el que interpretarán conocidos cantantes con acompañamiento de armonium. Imperio es el único en la Habana que presenta un espectáculo de esta índole.
722 M 23.

WILSON

Magnífico programa el de hoy en este elegante y concurrido cinema, comenzando con la acostumbrada matinée de 2 p. m. a 5 p. m., proyectándose la comedia Un Par de Agarraos, por Al Roach, y las magníficas atracciones La Mujer Disputada, por Norma Talmadge y Gilbert Roland y El Sol de Media Noche, por Laura la Plante y Pat OMalley; para esta matinée 10 centavos niños y 20 centavos mayores.

En tanda elegante a las 5 y cuarto p. m., la comedia, Un Par de Agarraos, por Al Roach, y la regia superproducción clásica en 9 actos, por Norma Talmadge y Gilbert Roland, La Mujer Disputada; para esta tanda los mismos precios de la matinée.

Por la noche, función corrida de 8 y media a 11 y media, con el mismo programa de la matinée, rigiendo los invariables precios de 10 centavos niños y 30 centavos mayores.

Mañana, monumental programa con tres joyas.
337 M 23.

TEATRO

Se estrenó anoche, en el Teatro Principal de la Comedia, la obra en tres actos de los autores sevillanos Alvarez Quintero, titulada "La Rondalla". Había gran expectación y asistieron al coliseo de la calle de Animas numerosos devotos de as producciones de los dos saineteros de Los Galeotos y de La Azotea.

Siempre se han caracterizado los Quintero por su habilidad para pintar tipos. Su producción teatral es un gran mosaico de personajes pintorescos y graciosos, en el que sobresalen figuras trazadas vigorosamente, sin que esto quiera decir que no hayan hecho afortunadas excursiones por el campo del sentimentalismo y hasta agudas observaciones psicológicas.

En La Rondalla cada personaje está presentado con la mayor precisión y sobriedad. Tienen intensa expresión emotiva.

El ambiente, otro de los aspectos más interesantes de la obra quinteriana, está trasladada a la escena con verdadera maestría.

La obra interesa desde la primera escena y mantiene el interés de la concurrencia con el hábil desarrollo de la acción.

Es muy local; pero da idea admirable del alma aragonesa.

María Arcos estuvo acertadísima en el papel de Leonor. Muy bien Rosa Blanch, Eduardo Vivas y Julio Illarreal. López Somoza merece mención especial por su labor en el Rosendo.

Esta noche se repite La Rondalla.

Por la tarde, en la tanda elegante de las cinco, "¡Mujercita mía!", divertido juguete cómico de Antonio Paso y Antonio López Monis, donde triunfa López Somoza, que hace una vez más alarde de su vis cómica.

LA PASION Y MUERTE

El cuadro dramático del Principal está ensayando ya, el drama de La Pasión y Muerte de Nuestro Señor Jesucristo, que representará el Jueves y Viernes Santos en el Teatro Martí.

La compañía preparada para representar esta obra es garantía de buen éxito. El defecto de que adolecen casi todas las representaciones de La Pasión y Muerte de Nuestro Señor Jesucristo, quedará subsanado esta vez, no sólo por el mérito de los artistas entre quienes ha sido repartida la obra, sino también porque la empresa presenta notables decoraciones y vestuario, a fin de ofrecer el drama con todo lujo y propiedad que requiere.

EL GRAN CONCIERTO DE TURINA

Mañana, día 24, a las diez de la mañana, ofrecerá en el Nacional la Orquesta Filarmónica, el concierto mensual de la sección de música de la Institución Hispano Cubana de Cultura, con un programa que reúne los más poderosos atractivos.

Ha despertado un gran interés entre los dilettanti el anuncio de este interesantísimo acto porque la orquesta va a ser dirigida por el célebre compositor español Joaquín Turina, el más ilustre de los músicos sevillanos de nuestra época.

Se ejecutará la Sinfonía Sevillana, obra que ya conoce el público habanero. Orgía, una Danza Fantástica y la Fantasía Coreográfica Ritmos que se ha estrenado con extraordinario éxito en Barcelona.

Ritmos es la más reciente de las obras del gran compositor hispano. Se interpreta por primera vez en nuestra urbe y su estreno ha de ser indudablemente un acontecimiento musical.

Completan el programa "Kamarinskaia", de Glinka y Castilla, el poema del maestro Sanjuán.

Estas dos obras las interpretará la Orquesta Filarmónica bajo la batuta de su propio director.

Teniendo en cuenta el entusiasmo que ha provocado el anuncio de este concierto, la Institución Hispano Cubana de Cultura ha decidido que se acceda a la venta en la taquilla de localidades, para las cuales se ha fijado el precio de dos pesos.

La audición de la música de Turina ha de resultar una espléndida manifestación de arte.

MANOLO MOYA

Debutó anoche en el Teatro Actualidades, el notable guitarrista español Manolo Moya, que es en su género uno de los más valiosos intérpretes. En su repertorio no figuran como en los de otros guitarristas obras clásicas. Dedícase por completo a las composiciones populares. Andaluz de aquellos que viven enamorados de su tierra, no ejecuta más que canciones y bailables andaluces, pero seguramente en eso es un maestro. Su vocación por el arte popular lo ha arrastrado a cultivar lo que más entusiasma a los que se deleitan con el clásico instrumento de las sevillanas y las malagueñas.

Moya fué aplaudido anoche por los concurrentes a la bombonera de Orozco.

ENCARNA MARZAL

En el aristocrático Teatro Rialto, obtuvo anoche un éxito de primer orden Encarnita Marzal enlabiadora cancionista valenciana (porque Encarnita es valenciana, aunque Fontanills no quiera creerlo) que ha hecho de la platea del simpático coliseo de la Vía Blanca el rendez vous del bon ton.

Cantó la gentil levantina española Zapaticos de Charol, Regalo de Bodas y otros bellos números que fueron estrunedosamente apiaudidos por la concurrencia numerosísima.

TEATRO ALHAMBRA

Los estrenos de Alhambra se están seleccionando con esmero para que el público salga complacido, pues la empresa procura abrir su programa con novedades en el cartel.

Mientras llega Vitaphone Alambresco, obra en que Villoch, el fecundo, y Pepín Rodríguez le han puesto letra y música Ankermann, estrenarán el martes 26, La Super Hembra, letra de los populares y acertados saineteros Más y López también con música de Jorge Ankermann; y para el viernes 29 se anuncian La Tora del Solar, sainete en un acto y cinco cuadros letra de Víctor Reyes, con música de Ankermann. Más adelante, pero en fecha muy próxima, Los Sábados de Gloria, letra de Juan R. García y música de Jorge Ankermann.

Para hoy en primera tanda, El Canto del Siboney; en segunda, Rincones de Cuba, y en tercera, El Demonio y la Carne; variedades.

¿Aparecerá El Collar en Alhambra? Mañana, domingo, gran matinée.

ENCANTO

En la matinée de hoy que dará comienzo a la una y treinta de la tarde, pasarán por la pantalla, una revista, una comedia, la preciosa película, El Chicuelo Detective, El Solterón, por Aileen Pringle y Lew Cody, y Degeneración, admirable labor de Olga Brinck y Henry Edwards.

En los turnos elegantes de cinco y cuarto y nueve y treinta, la grandiosa superproducción Degeneración, en la que se destacan Olga Brinck y Henry Edwards.

A las ocho, El Solterón, por Aileen Pringle y Lew Cody.

Mañana, en la Tanda de la Risa, una comedia, un episodio de los Estudiantiles y El Navegante del Aire, por Junior Coghlan.

Se aproxima el estreno de Mientras la Ciudad Duerme, por Lon Chaney.
502 M 23.

VIVES (VEDADO)

Para hoy sábado, a las 5 y media, episodio 7 de Los Peligros de la Selva y La Danza Roja, por Dolores del Río y Charles Farrell.

A las 8 y media, Los Cuatro Hijos, por Margarett Mann, episodio 7 de Los Peligros de la Selva, Modestín Morales y Mlle. Strabeau en el prólogo de La Danza Roja, y La Danza Roja.

Mañana, grandiosa matinée, con Modestín Morales en El Cameraman.
538 M 23.

CARTEL DEL DIA

TEATROS

PRINCIPAL DE LA COMEDIA.—5: Mujercita mía. 9 y 30: La Rondalla.

ALHAMBRA.—8: El Canto del Siboney. Segunda tanda: Rincones de Cuba. Tercera tanda: El Demonio y la Carne.

NACIONAL.—Matinee y nocturna: El niño prodigio; Hasta que llovió una noche; El bateador de emergencias; Revista y Variedades; Frutos del divorcio.

PAYRET.—Tarde y noche: una revista de asuntos mundiales; una comedia; escenas cinematográficas por Lionel West; La Legión Extranjera; cintas cómicas.

ACTUALIDADES.—8: comedias y revistas cinematográficas. 9 y 15: ¿Quién es tu mujer?; números por el Trío Valencia y Manolo Moya. 10: comedias cinematográficas; El Dictador; números por Manolo Moya (guitarrista) y Trío Valencia.

REGINA.—8 y 30: películas cómicas; El Esclavo; Arabescos; números por Pousinet. 10 y 30: películas cómicas; Niña Rita; números por el humorista Pusinet.

CINEMATOGRAFOS

CAMPOAMOR.—Matinee y nocturna: La mujer disputada; Cupido en bicicleta; una revista de actualidades. Números por Hortensia Coalla y Jimmy Bigelow.

NORMA.—1 y 15: episodio 11 de la serie Tarzán el Magno; La lucha de los sexos; La Sirena; Estrellas simbólicas. 5 y 15: episodio 11 de Tarzán el Magno; Estrellas simbólicas; La lucha de los sexos. 8 y 15: episodio 11 de Tarzán el Magno; Estrellas simbólicas: La Sirena; La lucha de los sexos.

VERDUN.—Matinee y nocturna La plaga de la escuela; Bajo el Látigo Imperial; Camino del otro mundo; Labios al rojo; episodio noveno de Estudiantiles.

LARA. — Matinee y nocturna: La mujer disputada; Los caballeros las prefieren rubias; una revista de actualidades; Una mujer nueva.

ENCANTO. — Matinee y nocturna: una revista: una comedia; El Chicuelo Detective; El Solterón; Degeneración. El navegante del aire.

VIVES.—5 y 30: episodio 7 de Los peligros de la selva; La Danza Roja. 8 y 30. Los cuatro hijos; episodio 7 de Los peligros de la selva; La Danza Roja; números de variedades.

IMPERIO.—Matinee y nocturna: El mundo al día; La Venus de Venecia; Donde el amor cabalga; episodio segundo de Hombres marcados; películas cómicas.

WILSON.—Tarde y noche: Un par de agarraos; La mujer disputada; El sol de media noche.

INGLATERRA.—Matinee y nocturna: Cazando novios; El Diamante del Zar; El mercado de esclavas; cintas cómicas.

RIVOLI.—5 y 15: Noticiero de actualidades; El policía sin esposas. 8 y 30: Hojas de parra; El policía sin esposas; presentación del dueto Margarita y Jorge.

OLIMPIC.—5 y 30: una revista de actualidades; episodio primero de Los peligros de la selva; El Intruso. 8 y 30: Botones dorados; episodio primero de Los peligros de la selva. 9 y 45: una revista de actualidades; El Intruso.

NEPTUNO.— Matinée y nocturna: La Legión de los Condenados; Un beso en el taxi; La traición del destino; cintas cómicas.

RIVIERA.—5 y 15 y 9 y 30: A ciegas. 8 y 15: Cierto Don Juan; una revista.

CUBA.—1 y 30, 5 y 15 y 8 y 15: una revista de asuntos mundiales; una cinta cómica; Los jinetes del Oeste; Cazando novios; El Cameraman.

TRIANTN.—5 y 30 y 9 y 45: Ventas a plazos. 8 y 30: El Hijo del Oeste.

PRADO.—5 y 15 y 9 y 30: canciones por Bonanova; Mujeres de mala fama. 8: Empólvame la espalda; cintas cómicas.

VIOLETA.— Matinee y nocturna: una comedia; Vencida y vencedor; La historia de Marieta; Buscadores de oro; episodio sexto de Play Ball.

STRAND.—Tanda y noche: El mirlo blanco, Sombras del harem; debut del dueto Margarita del Castillo y Jorge èl Feo; cintas cómicas; episodio 6 de El Rey de la Selva.

Los llenos se suceden en
PAYRET
y el éxito clamoroso de
Lionel West
como genial director de
PELICULAS
no puede compararse con nada.
HOY EN LAS DOS TANDAS
A las 5 y cuarto y 9 en punto.
Revistas y comedias.
PRUEBAS DE PANTALLA POR LOS CONCURSANTES DE
"EL MUNDO"
Exhibición de la película
LA LEGION EXTRANJERA
Luneta, 40 c. Butaca, 20.
Tertulia, 10.

TEATRO Auditorium
Calzada y D. (Vedado)
Telf. U-3906
HOY
las 9 de la Noche

LANGSNER
LA SUPER-SENSACION DEL MUNDO
+
ALGO ABSOLUTAMENTE SENSACIONAL
SOLO EN CUBA POR
2 dias mas

OLIMPIC

En la tanda de cinco y media se estrena el primer episodio de la colosal serie, de Frank Merril, el mismo Tarzán y sus compañeros, titulada Los Peligros de la Selva; y estreno de la cinta Universal interpretada por Glenn Tryon, titulada El Intruso.

En la tanda de ocho y media: Botones Dorados, por William Boyd; y Los Peligros de la Selva, por Frank Merril.

En tanda de nueve y cuarenta y cinco: estreno de la preciosa producción de Glenn Tryon, titulada El Intruso, super comedia de la Universal.

Mañana, en la matinée: Labios al Rojo, por Charles Rogers; Estudiantiles de 1929, episodio final; Buffalo Bill en El Ultimo Plazo; y Sol Ardiente, por Milton Sills.

En las tandas elegantes: El Intruso, por Glenn Tryon.
533. M.23.

RIVIERA

Hoy: A CIEGAS, por George O'Brien y Lois Moran

En tandas elegantes de hoy se estrena "A Ciegas", por los favoritos actores Lois Moran y George O'Brien.

En la tande las ocho y cuarto: Cierto Don Juan, por Ramón Novarro y Marceline Day.

Mañana: grandiosa matinée a la una y media, amenizada con orquesta, exhibiéndose las siguientes películas: una Revista de asuntos mundiales; dos cintas muy cómicas; los episodios 7 y 8 de la emocionante serie por Renée Navarre La Pista Sangrienta; El Trueno, por Al Hoxie; y la grandiosa cinta Wu Li Chang, por el gran Lon Chaney.

En tandas elegantes, estreno de la interesante cinta "Y Tenía un Lunar", por la encantadora estrella Betty Compson. En las mismas tandas hará su debut la sin igual pareja Modestín Morales y Madame Strabeau. Entre los números que figuran para este día, están: Modestín en B. V. D.; Modestín Cameraman; y otros de gran actualidad.

El lunes, otro estreno: Policía sin Esposas, por Luisa Fazenda y Farrell Mc. Donald.

El martes, día de moda, La Bailarina de Granada, por la encantadora estrella Lily Damita.
533 M 23

OIGA
por el maravilloso medio del
MOVIETONE
la primera Revista PARAMOUNT
HERBERT HOOVER
En su juramento al tomar el poder en el Capitolio de WASINGTON
HABLA
El 1er discurso despues de su juramento
OIGA LO QUE VD. VEA
juntamente con
TENTACION IRRESISTIBLE
"MANNHATTAN COKTAIL"
con NANCY CARROLL - RICHARD ARLEN
PAUL LUCAS y otros - Oiga la dulce voz de NANCY CARROLL, en esta película Sonora de la PARAMOUNT
VITAPHONE
LA VOZ DE LA PANTALLA
MARTINELLI en "Celeste Aida"
PAULINA ALPERT pianista
ABE LYMAN y su orquesta de jazz
y el Bailarin SIMMY RAY
HOY
FAUSTO

INGLATERRA

Gran temporada popular a base de función corrida de 1 y media a 11 y media p. m., rigiendo los invariables precios de 10 centavos niños y 20 cts. mayores.

Para hoy, colosal programa de atracción, con la comedia Cazando Maridos, por Charles Chase; y las regias super atracciones, El Diamante del Zar, por Ivan Petrovich y Vivian Gibson; y El Mercado de Esclavas, por Dove y Gilbert Roland.

Mañana, La Mujer Disputada, por Norma Shearer y Gilbert Roland. De Angustia, por María Jacobini. Bandido por Amor, por el coloso Gibson.

Lunes 25, Cazando Novios, por Marion Davies y Nils Asther.
538 M 23.

HOY Teatro ENCANTO HOY
5¼ y 9½
Unico en Cuba con Refrigeración - Organo-Orquesta de 15 Profesores - Solo Películas de Estreno
5¼ 50¢
9½ 60 y 80¢
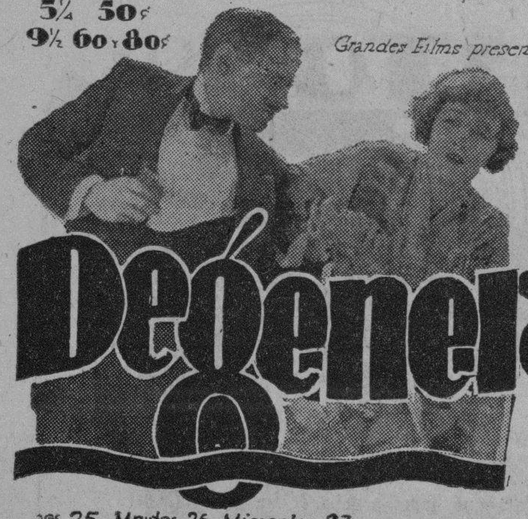
ESTRENO EN CUBA
Grandes Films presenta a las estrellas de fama
OLGA BRINK
Y
HENRY EDWARDS
En el gran drama social
Degeneración
Un drama intenso, realista, de grandes enseñanzas. Romance de amores desventurados, en que la pasión del vicio vence al amor
Tanda de 8 Luneta 30¢
EL SOLTERON POR LEW CODY
Lunes 25 Martes 26 Miercoles 27
EL CORAZON DE UNA BAILARINA
por BILLIE DOVE
JUEVES 28
MIENTRAS LA CIUDAD DUERME
por LON CHANEY
Y ANITA PAGE
hoy gran MATINEE de 1½ a 5
Revista de Asuntos Mundiales
Cinta Comica
EL CHICUELO DETECTIVE
EL SOLTERON
por AILEEN PRINGLE y LEW CODY
Degeneración
LUNETA 50¢
PRONTO

PRONTO
LOS AMORES de CASANOVA
La Cinta mas tostosa que se ha filmado

TEATRO NACIONAL
HOY SABADO 23
GRAN EXITO DEL INTERESANTE ESPECTACULO DE
REVISTAS Y VARIEDADES
Números nuevos por KETTY y LU
POLICROMIAS INTERNACIONALES

Ketty y Lu en sus números nuevos
Por 18 muchachas del cuerpo de baile.
VARIEDADES, por las aplaudidas artistas Las Españolitas Tina Rossi y María Terraza
LAS COLOMBINAS
por el duetto Clavel-Sandoval

Emilio Medrano
CONCIERTO, por el notable tenor
EMILIO MEDRANO
predilecto del público
Espectáculo de gran revista Europea.
Mujeres, Alegría, Jazz Band y Orquesta.
Ultimas exhibiciones de la sensacional superproducción cinematográfica de la Havana Films
FRUTOS DEL DIVORCIO
intenso drama pasional

Las Españolitas
MAÑANA DOMINGO: GRANDIOSO PROGRAMA de matinee películas cómicas, Cow boys y números de variedades por toda la compañía
EL MIERCOLES: COMO TRATAR A LOS HOMBRES... película importantísima para ambos sexos.-Programa Natalini.-Garantia de éxito.

M.E.C.D. 2016

CINE

EL TEATRO SINIESTRO

Producción Universal, con Laura La Plante

Es absolutamente imposible analizarla. Se compone de un cúmulo tal de situaciones absurdas que se ha tratado de hacer emocionantes a fuerza de misterio, se amontona tal número de incidentes que se han esforzado por hacer trágicos, envolviéndolos en una atmósfera de imponente inexplicabilidad y se pretende dar un tono tan macabro al ambiente general, que la cosa se convierte en una farsa. Hay momentos, al principio, cuando vienen a anunciar a McHugh los diversos sucesos que van ocurriendo, que si alguien entrase en aquel instante y se le preguntase qué clase de película están exhibiendo, respondería sin titubear: cómica y de brocha gorda. ¡Y a eso le llama la Universal, casa de tan bien cimentada reputación, una joya! ¿¡Qué habrá dicho sobre ella Mr. Carl Laemmle en sus célebres charlas al público publicadas en los órganos de mayor circulación de los Estados Unidos?!

En primer lugar, ¿a qué viene esa actitud dramática asumida por el director de escena y la primera actriz, que no sólo son perfectamente inocentes, sino que saben tan poco sobre el caso como cualesquiera de los demás? Lo que aquí sucede, como en muchas producciones norteamericanas, y me refiero también a las teatrales y a las novelas de clave, a las detectivescas y a las de misterio en general, es que se ha construído la acción a priori, para que el espectador o lector sigan una pista errada, acumulando indicios vehementes que los lleven por falsos senderos y rodeando por el contrario a los culpables de todas las apariencias de ser inocentes. De aquí que el culpable de la muerte de Woodford sea el más formal de todos los personajes de la obra y el que menos aspecto de criminal tiene; su manera de comportarse, obedeciendo al esquema indicado, es así mismo tal, que jamás podría infundir sospechas, mientras que muchos otros de los caracteres obran, en ocasiones, como si sobre ellos pesase, ya remordimiento, ya temor. Todo ello burdamente aprontado a la atención general para que sea mayor la sorpresa final. Es de un cándido infantilismo bien poco divertido y sobre manera torpe.

Lo mismo hay que decir del inductor. He aquí que el hombre que a sangre fría planea un acto, que si bien resulta criminal fortuitamente luego obliga al que lo perpetró a hundirse más y más en el delito, a cometer una serie de habilísimos crímenes, a desarrollar un maquiavélico proyecto, cuyos fines resultan, a la verdad, harto mezquinos para tanta infamia, pero que es un señor gordinflón, de jovial y campechano trato, aprovechando la menor ocasión para meterse de lleno en un flirteo al que se dedica en cuerpo y alma y, en una palabra, el tipo que menos sospecharíamos como deus-ex-machina de la abracadabrante trama que hace ejecutar a su dócil instrumento, cuya docilidad tampoco tiene explicación. Me está saliendo esta crónica horriblemenet mal, y es que tengo la cabeza trastornada por tanto disparate. Es tal el barullo que se arma en aquella escena, que no sabe uno dónde tiene la mano derecha. Con decir que uno de los factores más importantes es el que no se haya limpiado el teatro durante el año en que estuvo cerrado y que las tela-arañas se conviertan en elemento casi fundamental de una porción de escenas, creo que se harán cargo mis lectores hasta qué punto la inconsecuencia impera en este film.

Los desatinos se suceden unos a otros, de modo que no es fácil poder recordarlos. Se necesitaría un plano del teatro para darse cuenta de lo que ocurre. Hay corredores secretos, sótanos imprevistos, pasadizos misteriosos que representan un papel de importancia en el abigarrado enredo. Y todo porque uno de los dueños, el tío de rostro bonachón, alegre como unas pascuas hasta que lo descubren, quiere comprar las acciones del teatro y que bajen en Bolsa, operación bastante corriente que en el argot se llama aguar los valores de una sociedad y que desgraciadamente se practica con bastante frecuencia, sin necesidad de recurrir a tan sanguinarios y arriesgados expedientes.

Hay detalles, como la desaparición del cadáver de Woodford, el que desaparezca también el sustituto durante el ensayo y vuelva a aparecer herido y sin poder explicar lo sucedido, amén de un sinnúmero de movimientos de muebles, caídas de bambalinas, ruidos misteriosos, efectos de magia dignos de "La Pata de Cabra", del todo inexplicables y que presuponen una puerilidad tal de parte del público que entraña osadía desatada en la casa productora.

Debo decir con justicia que sonoras carcajadas, muchas de ellas de la gente menuda, saludaron los momentos más culminantes de "El Teatro Siniestro". El público sabe, después de todo, hacer plena justicia.

J. J. V.

LA ESCUELA TECNICA INDUSTRIAL NO SE INAUGURARA EL 20 DE MAYO

Así lo afirmó ayer el general Alemán. Restaría importancia a las fiestas de inauguración del Capitolio y sus parques

El general Alemán nos manifestó ayer que la Escuela Técnica Industrial no será inaugurada el día 20 de mayo, como erroneamente se ha publicado en algún diario, pues tal fiesta restaría importancia al trascendental acontecimiento de inaugurar el Capitolio y los parques y avenidas adyacentes.

Aun no se ha fijado la fecha de la inauguración: el Presidente de la República será el encargado de señalar el día.

Sin embargo se calcula que pueda ser en el mes de junio.

REUNION

El lunes 25, a las cinco de la tarde se reunirán, en su local social, Cárdenas 47, los maestros normales que se encuentran actualmente sin aulas, para tomar medidas de carácter general en su beneficio.

EN DEFENSA DEL MAESTRO

En la próxima reunión extraordinaria de la Asociación de Maestros presentará un amplio informe el señor Lisandro Otero, Inspector Técnico de Instrucción Pública y expresidente de la Asociación citada, sobre el proyecto de ley aprobado por el Senado de la República y pendiente de discusión en la Cámara de Representantes.

En este informe demuestra que: El Proyecto que reforma la Ley del Retiro Escolar es deficiente y agrava la situación del retiro, por los siguientes motivos;

Primero:—Porque aumenta las pensiones de los maestros que estando en perfecto estado de salud y por solo el hecho de haber cumplido treinta o veinticinco años de servicios, los retira con un 60 o un 70 por ciento de su mayor haber.

Segundo:— Porque eleva el descuento a las clases activas y autoriza un aumento automático, hasta el ocho por ciento, en el tipo del descuento, cuando no alcancen los fondos para pagar a los retirads. Esto, además de no resolver el problema de los que ya lo tienen creado, cor la condición de retirados, agrava a los que trabajan y que cuentan para sus ingresos con un sueldo fijo, que se podrá recortar, sin su consentimiento, tan pronto ocurra el déficit señalado en el proyecto.

Tercero:— Porque no ataca el mal en sus verdaderos cimientos haciendo un estudio completo y acabado de todas las deficiencias que se observan en la vigente Ley del Retiro Escolar, y

Cuarto:— Porque la manera de allegar fondos para el pago de las obligaciones que se contraen con el proyecto, no resuelve para el futuro el pavoroso problema de los retirados.

El Proyecto de Ley tiene en cambio estas ventajas:

1º Fija en doscientos pesos la pensión mas alta.

2º Quita el derecho de acrecer las pensiones, cuando cesa en el disfrute de la misma, alguno de los familiares que las aprovechan.

3º Organiza la Comisión del Retiro con los verdaderos interesados.

4º Obliga a que se publique trimestralmente el estado de los fondos destinados al retiro.

DECLARACIONES

A preguntas nuestras el general Alemán nos hizo ayer las siguientes manifestaciones:

La reorganización de la Universidad de la Habana, con la intensificación de los estudios y la asistencia obligatoria a clases ha cerrado, por suerte nuestra, las puertas del profesionalismo a quienes perseguían exclusivamente la obtención de un título que le sirva como escudo en sus actividades en el seno de la sociedad.

Jamás se ha visto mayor entusiasmo, más sincero interés por triunfar honrosamente en sus estudios, en los estudiantes de nuestra Universidad, ni mayor esfuerzo en su brillante profesorado.

—Pero no hay que negar que en todas las universidades del mundo existen individuos de holgada posición y de pobreza moral obligados a estudios por sus familiares cuyo único anhelo es poderles llamar "doctor" y que en vista de la ineficacia del soborno para tal objeto, se contentan con lograr simples aprobados. Son éstos precisamente quienes discurren por la vida maldiciendo su camino equivocado que es siempre cualquiera que suponga esfuerzo.

Además los clásicos derroteros de la Abogacía, la Ingeniería y la Medicina se han aumentado con las Escuelas de Comercio y Técnica Industrial, recientemente creadas, para facilitar los estudios vocacionales y solidificar nuestra independencia económica, capacitando así a los ciudadanos para el fomento de la industria y del comercio nacionales.

VISITARA AL PDTE. HOOVER

Un gran éxito resulta ya la organización de la excursión de los maestros cubanos a los Estados Unidos en las próximas vacaciones. La Comisión organizadora oficial, que integran los señores doctor Pérez Abreu, Osvaldo Valdés de la Paz y Lisandro Otero, gestiona una audiencia del Presidente Hoover, por conducto del Embajador Ferrara, a fin de que los educadores sean recibidos en la Casa Blanca.

También el Alcalde de New York y los maestros de la metrópoli yanqui, harán un recibimiento entusiasta a los profesores cubanos.

Los comisionados se reunieron ayer con el señor Campbell, Agente General de la Ward Line en New York que ha venido expresamente a la Habana para los detalles de la excursión y el señor Cause, Agente en la Habana, tratando de todos los detalles del viaje. Se ha obtenido que los menores de doce años, paguen solamente el precio de $73.50, por el costo total de la excursión.

Está ya solucionado el pago anticipado de los sueldos de los meses de Junio, Julio y Agosto, para los maestros excursionistas; habiéndose realizado activas gestiones en este sentido.

Un detalle interesante: la comisión gestiona una importante bonificación en los ferrocarriles y hoteles de la Habana para los maestros del interior que asisten a la excursión.

Las adhesiones por medio del modelo repartido deben remitirse inmediatamente pues muy pronto se cerrará el registro de inscripciones.

FONDOS DE ASOCIACIONES

A la fecha del 12 de marzo corriente el Estado de los fondos de las Cajas de Ahorros y de las Asociaciones de Padres Vecinos y Maestros existentes en la Provincia era el que sigue:

$5.494.80 de Quinientos cuarenta y tres imponentes en las Cajas de Ahorros de las Juntas de Educación de Cienfuegos, Santa Clara, Sagua la Grande, Santa Isabel de las Lajas, Placetas, Remedios, Cruces, Rancho Veloz, Trinidad y Sancti Spíritus.

$9.769.48 de las Asociaciones de Padres, Vecinos y Maestros, que cuentan con Quinientos Cincuenta y Cuatro Miembros en los Distritos Escolares arriba citados.

Debe consignarse que las Asociaciones, durante el curso Escolar corriente han proporcionado en muchos Distritos material consumible para las Escuelas, libros de texto, enseres, reparación del mueblaje escolar, y ofrecido a muchos alumnos pobres desayuno, ropa y calzado. También han contribuído a la reparación de varias casas escuelas.

EL DR. GARRIGA

El representante a la Cámara, señor Garriga, estuvo ayer conferenciando con el general Alemán sobre el conflicto surgido en la Normal de Pinar del Río, donde ha sido declarado cesante un profesor, y colocado bajo la jurisdicción judicial y formado expediente a otros profesores.

Al salir del despacho del general Alemán nos djo el representante Garriga que se encontraba muy satisfecho de las medidas adoptadas por el señor Secretario y que tenía la esperanza de que hicieran otros procesos, depurando así, las responsabilidades que hubieren.

TOS

es un síntoma de irritación bronquial o pulmonar. Descuidarla es invitar peligrosas afecciones y aún tuberculosis.
Sea prudente. A las primeras indicaciones de tos, catarros o congestión, tome sin demora la

EMULSIÓN de SCOTT

PRADO
HOY 5 1|4 — HOY 9 1|2
ESTRENO EN CUBA
de la gran producción
MUJERES DE MALA FAMA
por Irene Rich
y actuación del cantante argentino
BONANOVA
LUNETA, 40 C.
NIÑOS, 20 C.
Mañana, gran Matinée
DE 1 A 5
CINTAS COMICAS
REVISTAS
LA REPRESA DE LA MUERTE
Por George O'Brien
LA SANGRE HABLA
Por David Rollins
EL SOLTERON
Por Lew Cody y Aileen Pringle
NIÑOS, 20 c.
MAYORES, 40 C.

Estrellas Cubanas

A teatro lleno y rumoroso, con ese incontenible entusiasmo de público en noches de grandes acontecimientos, se desarrolla triunfalmente el programa trazado por el famoso actor y director Lionel West.

Los futuros artistas de la pantalla van perfilándose bajo la experta mano de Lionel West, y bien podemos asegurar que impulsados por ese gran órgano de publicidad que se llama "El Mundo" no está lejano el día en que surjan del anónimo muchos nombres, para hacerse dueños de la simpatía y el cariño de los apasionados de la pantalla.

El público que concurra a Payret, consciente de la transcendencia que tiene para los cubanos el inicio en la más grande de las industrias, alienta con su aplauso a los principiantes, que no tardaremos en ver maestros.

Para esta noche en las dos tandas a las 5 y cuarto y 9 en punto, revistas y comedias; pruebas de pantalla por los concursantes de "El Mundo" y exhibición de la joya cinematográfica La Legión Extranjera.

El domingo de 1 a 5, gran matinée con películas solamente, exhibiéndose graciosísimas comedias, una gran cinta del Oeste y la superproducción La Legión Extranjera

6 M 233

HOY HOY CAMPOAMOR
2 pm y 8 p.m
Estreno de la graciosísima película Fox con Marjorie Beebe y Sammy Cohen
CUPIDO EN BICICLETA
3 y media, 5 y cuarto y 9 y media
La cinta de Norma Talmadge y Gilbert Roland
LA MUJER DISPUTADA
Y
Hortensia Coalla
la mejor intérprete de las canciones cubanas.
y
Jimmy Bigelow
"EL REY DEL BANJO"
FUNCION CONTINUA
Entre y salga cuando quiera
LUNETAS
ANTES DE LAS 4pm 20¢
DESPUES DE LAS 4pm 40¢

HABANERAS

Viene de la página SIETE

TERESA MARIA CANCIO

ENCANTADORA

Linda espirituana.

Teresa María Cancio y Rubio.

Hija del distinguido caballero Fernando Cancio, apoderado del coronel José Miguel Tarafa, nuestro magnate azucarero.

La señorita Cancio, vecinita del aristocrático quartier del Vedado, fué proclamada hace tres años en un concurso matancero Reina de la Belleza.

Reciba mi saludo.

Y con el saludo, una flor.

DEL TURISMO FRANCES

Interesante excursión.

Organizada ya debidamente.

Es la que saldrá de nuestro puerto en el hermoso vapor alemán Yorck el día cinco de abril fijamente.

Las inscripciones, bastante numerosas ya, pueden hacerse dirigiéndose por el teléfono F.-4037 al agente de la Compagnie Francaise du Tourisme, señor Enrique Masriera.

Así también en su domicilio particular, calle B, número 17, entre 11 y Línea.

Casa del Conservatorio Masriera.

En el Vedado.

Los excursionistas del año anterior, entre los que figuraba, presidiéndola, Monseñor Manuel Arteaga, ilustre Provisor del Arzobispado, podrán dar fe de la formalidad en el cumplimiento de cuanto habíase prometido.

Nada se omitió.

Ni el menor detalle.

La próxima excursión, cuyo itinerario he dado a conocer, será por el término de setenta días con un costo de 930 pesos el billete de pasaje ida y vuelta, prorrogable por un año.

En el precio van comprendidos todos los gastos de viaje, hotel, automóvil, etc., etc.

Asistirán los excursionistas al Congreso Mariano de Sevilla y al Congreso de Misiones de Barcelona.

Acordados para mayo.

En fechas distintas.

HONRAS

Solemnes honras.

En la mañana de hoy.

Dispuestas están para las nueve en la Iglesia Parroquial del Vedado a la memoria del señor Antonio Sollinde y Pérez.

Su desconsolada viuda, la señora Felisa Gómez, invita al acto en su nombre y en el de sus hijos y demás familiares.

Acto piadoso.

Y de cariño y de recuerdo.

Continúa en la página ONCE

GRAN CAFE Y RESTAURANT **EUROPA**
DULCERIA, REPOSTERIA, LUNCH, HELADOS Y REFRESCOS
Para almorzar pida el Plato Azul.....60 c.
Para comer pida el Plato Especial Europa 80 c.
Pi y Margall 59 — Teléfono M-4324
Casa especial para la preparación de lechoncitos asados, pollos y guineas rellenas
Pida todo lo que necesite para su fiesta o jira, y se le servirá rápido, a su domicilio

Gacetillas

(Viene de la pág. ocho)

TEATRO MARTI

La Pasión y Muerte de Nuestro Señor Jesucristo

El cuadro dramático del Principal está ensayando ya, con la seriedad y esmero que acostumbra, el drama de La Pasión y Muerte de Nuestro Señor Jesucristo, que, como se ha anunciado, representará el Jueves y Viernes Santo en el teatro Martí.

Esta representación ha causado la natural expectación.

Hay muchas razones que la justifican. Se trata en primer término de una compañía perfectamente preparada para representar esta obra. Hay además la circunstancia de que una empresa solvente promueve el espectáculo, lo cual es garantía de seriedad.

El defecto de que adolecen casi todas las representaciones de La Pasión y Muerte de Nuestro Señor Jesucristo quedará subsanado esta vez, no sólo por el mérito de los artistas entre quienes ha sido repartida la obra, sino también porque la empresa ha invertido fuertes sumas en decoraciones y vestuario a fin de montar el drama con todo el lujo, propiedad y "mise en scene" que requiere.

633 M 23.

VERDUN

Bajo el Látigo Imperial, con Claudia Victrix. La escena se desarrolla en San Petesburgo, veinte años antes de la guerra, y termina en la época actual del Soviet. Encierra un bello drama de amor. Vea en Verdún, la preciosa película Bajo el Látigo Imperial.

Bajo el Látigo Imperial se exhibirá conjuntamente con La Plaga de la Escuela, comedia, Camino del Otro Mundo, por Arturo Lake, Labios al Rojo, por Marion Nixon. El episodio 9 de la gran serie titulada Los Estudiantiles. Los precios serán los de costumbre, 30 centavos la función corrida.

Mañana, La Mujer Disputada, por Norma Talmadge. El Vértigo, lunes, El Diamante del Czar.

539 M 23.

AUDITORIUM

Un éxito franco obtuvo anoche el doctor Langsner en el bello teatro del Vedado. Esta noche a las nueve en punto volverá a presentarse ante nuestro público y esperamos un nuevo triunfo, muy merecido, porque el doctor Langsner, es sin duda alguna, una eminencia científica.

El precio de luneta es un peso, y puede separar sus localidades en la contaduría del Auditorium o llamando al teléfono F-3906.

Para la nueva temporada de cine se ha señalado la bonita producción Paramount, interpretada por la gentil Esther Ralston, titulada Ama y Aprende. Se trata de un estreno en Cuba que la Paramount ha tenido la cortesía de ceder al Auditorium.

581 M 23.

FAUSTO

Sigue triunfando en el Templo del Vitaphone la producción Paramount, titulada Tentación Irresistible, en la triunfan Nancy Carol y Richard Arlen.

La presentación de esta film es algo fastuoso vista en muy pocas películas.

Los números de Vitaphone son los siguientes: el gran Giovanni Martinelli, sucesor de Enrico Caruso cantará la romanza Celeste Aida, de la inmortal ópera de Verdi, Faulino Alper, pianista concertista, Abel Lyman y su orquesta de jazz, aplaudida en este teatro en esta ocasión acompaña el célebre bailarín Jimmy Ray, considerado como uno de los mejores de los Estados Unidos. Las tandas darán comienzo a la 1, 3, 5, 7 y 9, hora en punto. Próximos grandes estrenos nos anuncia esta empresa entre los que descuella La Calle del Pecado, por Emil Jannings y La Mujer sin Dios, obra cumbre de Cecil B. de Mille.

531 M 23.

UNIVERSAL

Sábado 23 de marzo.

Función corrida de 1 a 6 y de 6 y cuarto a 11:

Programa:

Sinfonía por la orquesta.

La comedia por Charles Chaplin, El Camarero

Estreno de una Revista Internacional.

La Fox presenta a Buck Jones en la película del Oeste en 6 actos, titulada Campanero de Aldea.

La Universal Film presenta a Frank Merrill, el rey de los músculos, en la grandiosa serie en 15 episodios, titulada Tarzán el Magno, título del episodio 6, La Cueva del Fuego.

La Medal Film Co. presenta a John Mack en la super joya en A rollos, titulada Annápolis o El Código del Cadete.

Precios para la matinée, 10 centavos.

Precios de 6 y cuarto a 11, caballeros, 20 centavos. Damas y niños, 10 centavos.

Mañana, domingo, Pescadores de Sirena y El Séptimo Infierno, comedias en dos actos cada una.

Amor a Tiros, por Hoot Gibson, en 7 actos.

La Marcha Nupcial, por Erich Von Stroheim, en 12 actos.

586 M 23.

CUBA

Hoy, El Cameraman, por Buster Keaton

Nos anuncia para hoy este simpático y concurrido cine de la calle Suárez un bonito y atractivo programa que cubrirá los tres turnos de una y media, cinco y cuarto y ocho y cuarto. Se inician las funciones con una revista y una comedia por los Niños Peligrosos, el drama de acción, por Ben Wilson, titulada El Jinete del Oeste, la super comedia por Marie Davies y Nils Asther titulada Cazando Novios, y la super producción de la risa por Buster Keaton que se titula El Cameraman. En el turno de cinco y cuarto irán solamente Cazando Novios y El Cameraman.

Mañana domingo, El Guapo de Sonora, por Yakima Canmut, Días de Angustias, por María Jacobini y La Mujer Disputada, por Norma Talmadge.

532 M 23

LARA

La Mujer Disputada, por Norma Talmadge y Gilbert Roland, en turnos de 3, 5, 8 y 10 y media, y Los Caballeros las Prefieren Rubias, por Ruth Taylor, Alice White y Ford Sterling, exhibiéndose además una interesante Revista Mundial y la divertida comedia titulada Una Mujer Nueva, por Charles Chasse completará los demás turnos del grandioso programa de hoy.

Matinée continua, 20 centavos luneta.

Mañana, El Capital y el Trabajo, La Mujer Disputada, Botone Dorados.

532 M 23.

CAMPOAMOR

Hoy la Mujer Disputada, de Norma y Gilbert Roland, y Hortensia Coalla y Jimmy Gigelow

Hoy se exhibe en los turnos principales de 3 y media, 5 y cuarto y 9 y media, la gran producción La Mujer Disputada, con Norma Talmadge y Gilbert Roland, y en los turnos de 2 p. m. y 8 p. m. el estreno de lagraciosísima película Fox, Cupido en Bicicleta, con Marjorie Beebe y Sammy Cohen.

En los turnos elegantes, nuevos números por Hortensia Coalla, la mejor intérprete de la música cubana y Jimmy Bigelow, el formidable banjista.

Mañana se repite La Mujer Disputada, la que también se exhibirá en la matinée corrida de 1 a 5, conjuntamente con A Ciegas, película Fox con George O'Brien y Lois Moran, y Tillita la del Circo, graciosa pproducción Paramount, con Chester Conklin y Louise Fazenda.

El lunes, La Danza Roja, de Dolores del Río y el martes, Así es la Vida, producción Metro con William Haines.

El miércoles, con el estreno del gran drama social Degeneración, hará su debut Fernán Flor, notable bailarina clásica, discípula de Anna Pawlova y reaparición de Paco Andreu, el graciosísimo actor.

El jueves, La Bailarina de Granada, de Lily Damita y el viernes, Amor Siniestro, de Thomas Meighan, Evelyn Brent y Renée Adorée.

En la entrante semana, El Corazón de una Bailarina de Billie Dove, y en los primeros días de mes Encarnita Marzal, la mejor canzonetista de habla castellana.

638 M 23.

NEPTUNO

La Legión de los Condenados en Neptuno, hoy

En la matinée o tanda continua de 2 y media a 7 p. m. se exhiben hoy en Neptuno, La Legión de los Condenados, grandiosa producción Paramount, interpretada por Fay Wray y Gary Cooper, Un Beso en el Taxi, por Bebe Daniels y una comedia Paramount y una revista Fox, luneta 20 centavos entrando antes de las 3 y 30 centavos después de esta hora.

Por la noche, en primera tanda, se exhibe La Traición del Destino, por John Gilbert y Joan Crawford, luneta, 20 centvaos.

En la tanda elegante de las 9 y media se exhibe La Legión de los Condenados, interpretada por Fay Wray y Gary Cooper, luneta 30 centavos, con derecho a entrar desde las 8 y ver las dos películas por el mismo precio.

Mañana, grandiosa matinée, La Legión de los Condenados, El Diamante del Czar y La Lucha por la Vida, por Rin Tin Tin.

533 M 23.

LA ISLA DE CUBA
MONTE 55 y 57
LA CASA MAS POPULAR — LA QUE MAS BARATO VENDE

ES CARACTERISTICO DE LAS CREACIONES DE
Jean Patou
EL DAR GRACIA A LA FIGURA FEMENINA
EL GRAN MODISTO ESTUDIA EL VALOR DE UNA LINEA, DE UN PEQUEÑO MATIZ, DEL MAS INSIGNIFICANTE DETALLE.
DE AHI QUE SUS ESTAMPADOS SEAN UN SIMBOLO DE PERFECCION Y BELLEZA ARTISTICA.
TODO LO QUE LLEVA LA FIRMA DE "JEAN PATOU" REPRESENTA LA ULTIMA EXPRESION DEL BUEN GUSTO.
LAS FAMOSAS ESTAMPACIONES DE "JEAN PATOU" SE VENDEN EXCLUSIVAMENTE EN "LA ISLA DE CUBA" A PRECIOS MUY RAZONABLES.
VENGA A VERLAS ANTES DE QUE SE TERMINEN

Sombreros de VERANO
EN PAJAS DE NOVEDAD
LA MODA PARISIEN IMPONE PARA EL SOMBRERO DE VERANO LAS PAJAS EXOTICAS. SE DESTACAN ENTRE ELLAS LAS SIGUIENTES:
BALIN BUNTAL, BAKOU, SISOL, BACOUNETTE, SPLIT, BENGAL, ROTTIN, BANGKOK, CELLOPHANE, PARISMEME, LUCIOLE y TRICOT.
De todas ellas y en los colores preferidos, tenemos nosotros ya a la venta una interesante variedad. En formas sin adornar y también en Sombreros ya terminados, de estilo muy elegante.
Aunque todas las pajas exóticas son de alto valor, nosotros se las brindamos a precio muy moderado. Posiblemente el más conveniente que usted encuentre en La Habana.
DEPARTAMENTO DE SOMBREROS. — PRIMER PISO
PATRONES "VOGUE" Elegantísimos Modelos de Verano.
Servicio de Lunch, Helados y Refrescos. Primer piso.

Como Tratar a los Hombres...

Este es un clinch, muy peligroso, para la mujer; sobre todo si no hay referee...

He aquí una película que deben ver todas las mujeres...
Jamás se ha presentado en la pantalla una obra cinematográfica, que al par de entretenerlas, les ha de ser sumamente beneficiosa...
¡¡Como tratar a los Hombres!!
¡Cuántas mujeres han pensado en este problema...! Cuántos sistemas, cuántas combinaciones, cuántos consejos alrededor de este problema...!
se estrena en Cuba,
Como Tratar a los Hombres
se estreno en Cuba,
EL PROXIMO MIERCOLES EN EL NACIONAL
PATSY RUTH MILLER, la bella artista que se hizo famosa como protagonista de EL JOROBADO de NTRA. SRA. DE PARIS, lo es ahoa de esta gran película.
PROGRAMA NATALINI. — GARANTIA DE EXITO

HOY 5½ y 9¾ — **RIALTO** — HOY 5½ y 9¾

M.E.C.D. 2016

DESIGNADO EL PRESIDENTE DE LA PROVINCIAL ELECTORAL DE ORIENTE

Quedó nombrado ayer por el Tribunal Supremo. Conclusiones del Fiscal en el incendio por imprudencia, de Ricla, num. 28

CAUSA POR PERJURIO MERCANTIL CONTRA VARIOS

Dictó sentencia la Sala Tercera de lo Criminal condenando al autor del homicidio frustrado de Josefina González Sarmiento

EN EL SUPREMO
NUEVO PRESIDENTE DE LA JUNTA PROVINCIAL ELECTORAL DE ORIENTE

El Tribunal Pleno del Supremo, en sesión celebrada ayer, designó al magistrado de la Audiencia de Oriente doctor Pedro Suárez Macías, para el cargo de presidente de la Junta Provincial Electoral de dicha provincia, en sustitución del doctor Guillermo Armengol, que ha sido jubilado.

EL PROBLEMA POLITICO DE CAMAGUEY

Ante la Sala de lo Civil del Tribunal Supremo, se ha personado, en el día de ayer, el doctor Ramón González Barrios, abogado que representa a distintos elementos políticos de Camagüey, a fin de mejorar el recurso de apelación que interpuso contra la resolución de la Junta Central Electoral que declaró válida y subsistente la sesión celebrada en 14 de febrero último, por el Comité Ejecutivo Municipal del Partido Conservador, en aquella ciudad, en cuya sesión fué designado para cubrir una vacante ocurrida en el seno de ese Comité, el doctor Justo Varona Roura. La vista de dicho asunto contencioso electoral se señalará en breve.

RECURSOS SIN LUGAR

La Sala de lo Criminal de dicho Supremo Tribunal ha declarado no haber lugar a los recursos de casación por quebrantamiento de forma e infracción de ley, establecidos por el acusado Juan Sánchez Santana, agricultor y vecino de Santa Ana, contra la sentencia de la Audiencia de Matanzas, que lo condenó, por desobediencia grave a la autoridad, a la pena de sesenta días de encarcelamiento, absolviéndolo del delito de hurto, del que fué también acusado.

La misma Sala ha declarado, también, no haber lugar a los recursos de casación por quebrantamiento de forma e infracción de ley, establecidos por Juan Trujillo Jiménez, carpintero y vecino de Sancti Spíritus, contra la sentencia de la Audiencia de Santa Clara que lo condenó, por lesiones, a la pena de un año, un día de prisión correccional.

EN LA AUDIENCIA
EN COBRO DE LA SUMA DE $3000.00

La Sala de lo Civil de esta Audiencia ha confirmado la sentencia del Juzgado de Primera Instancia de Almendares, dictada en el juicio de mayor cuantía, seguido, en cobro de pesos, por la señora Jacinta Tejeda Izquierdo, vecina de esta ciudad, contra Emile Lecours Lemiex, comerciante de esta plaza y contra José González Alvarez, también comerciante.

Por su fallo el juez, como lo solicitara el doctor Alberto Fernández Díaz, declaró la demanda con lugar y condenó a los demandados a pagar a la actora la suma de tres mil pesos moneda oficial, en concepto de indemnización, más las costas del juicio.

OTROS FALLOS CIVILES

Dicha Sala ha dictado, además del anterior, estos fallos:

Confirma la sentencia del Juzgado del Centro que declaró con lugar, en parte, la demanda, en cobro de cantidad seguida por Primitivo Fernández Martí, dependiente de esta capital, contra Pedro Manuel Fernández Garrido, comerciante de esta plaza, al que se condena a pagar a aquel la suma de 439 pesos moneda oficial. Dirigió al actor el doctor Enrique Alvarez.

Confirma, también, la del juez del Sur, que declaró con lugar la demanda seguida por el propietario de esta plaza Julián Ruiz Zubillaga, contra Isidro López Toca, comerciante de esta plaza y contra Manuel Castro López, quienes pagarán solidariamente al actor la suma de quinientos pesos en concepto de principal, intereses y costas. Dirigió al demandante el doctor José A. Rivero.

Confirma, igualmente, el fallo del Juzgado del Sur, que declaró sin lugar la demanda de interdicto sobre recobrar la posesión, establecida por el carpintero de esta ciudad Andrés Martínez Márquez contra Francisco Amezcua Lindes, comerciante de esta ciudad. El demandado no se personó en la segunda instancia.

LA SRTA. DOLORES PLAZAOLA

Con motivo de celebrar ayer su fiesta onomástica la señorita Dolores Plazaola Cotilla, culta oficial de Sala de esta Audiencia, fué objeto de múltiples felicitaciones por los magistrados y funcionarios del Tribunal, así como por sus compañeros, abogados, procuradores y mandatarios, quienes le testimoniaron su afecto y consideración.

Unimos nuestra felicitación a las muchas recibidas por la señorita Plazaola.

ABSOLUCION DE UN MARINERO

La Sala Primera de lo Criminal, mediante providencia, ordenó ayer la libertad de Leerder Kuchemberg, marinero del vapor holandés "Leerdam", que se encontraba acusado de lesiones graves y para quien el fiscal sostuvo, en el juicio oral, la pena de dos años, once meses, once días de prisión correccional.

El Tribunal, no obstante la petición fiscal, aceptó la tesis del doctor Carlos R. Menció, defensor de Kuchemberg, de que el citado procesado no había cometido el delito imputado.

LA MUERTE DE FLORA MASCARO

Por haberlo solicitado el doctor Felipe González Sarraín, defensor, se suspendió ayer la continuación del juicio oral del proceso seguido a Filomeno del Valle, por la muerte de Flora Mascaró, en Regla, el pasado 20 de agosto.

Este juicio continuará el próximo lunes, día 25.

EL HOMICIDIO FRUSTRADO EN MARIANAO

Dictó ayer sentencia, la Sala Primera de lo Criminal, condenando a diez años y un día de prisión mayor, por homicidio frustrado, a Juan de Dios Díaz Vega, al que se aprecia las agravantes de reincidencia y de morada de la ofendida, Josefina González Sarmiento, a la que causó ocho heridas en distintas partes del cuerpo.

Se contrae esta causa a la agresión de que fué víctima la González Sarmiento, por parte de Díaz Vega y relata la Sala en su Resultando Probado que, desde hacía unos dos meses que el procesado, de cincuenta y dos años de edad, requería de amores, infructuosamente, a la González Sarmiento, de 29 años de edad, y, aprovechando, al efecto, el ir a ofrecerle unos billetes en venta, en su casa, Santa Catalina entre Medrano y San Jacinto, en Marianao, reiteró sus pretensiones, negándose ella a acceder en sus pretensiones, pues era casada, por lo que el procesado, sacó del cinto un revólver, exclamando: "¡O mía, o de nadie!", y casi a boca tocante le hizo tres disparos consecutivos, todos dirigidos al pecho de la joven, con el propósito de darle muerte, causándole ocho heridas no mortales. La González Sarmiento, no obstante, sujetó el brazo de su agresor, introduciéndolo entre sus piernas, sosteniendo una fuerte lucha con él para que no continuase disparando, hasta que fué aprehendido.

SENTENCIAS EN LO CRIMINAL

Se han dictado, además, estas sentencias:

Mario Calle, es absuelto de hurto. Defendió el doctor Francisco M. Casado.

Carmen Fernández Gómez y Domingo Collazo Calderín, son absueltos. Defendieron los doctores Carlos M. Palma y Manuel E. Sainz Silveira.

José Méndez Fernández, es condenado, por infracción de la Ley de Drogas, a dos meses y un día de arresto mayor.

Félix Rodríguez Arango, por estafa, a cuarenta días de encarcelamiento.

Rafael Briñas, por hurto, a cuatro meses y un día de arresto mayor.

Ramón Chand y Antonio En, por daño a la salud pública, a dos meses y un día de arresto mayor.

JUICIOS ORALES CELEBRADOS

Tuvieron efecto ayer estos juicios:

El de la de Jesús González Rodríguez, por estafa; el de Oscar Poey, por estafa; el de Horacio Oueto, por defraudación; el de Pedro Alvarez Velázquez, por cohecho; el de Arcadio Gotay, por delito privado; el de Ramón Rodríguez Viamontes, el de Agustín Cabrera González, el de Arturo Rico Linares, el de Jesús González Reyes y el de Bernardo González Hernández, todos por delito privado.

POR PERJURIO MERCANTIL

Quedó concluso ayer para fallo, ante la Sala Primera de lo Criminal, el juicio oral de la causa seguida, a instancia de Juan García Audet, contra los señores Santiago Alvarez Joglar, José Martínez Rodríguez y José García Martínez, por el delito de perjurio mercantil.

Terminada de celebrarse ya la prueba testifical, el doctor Raúl Fernández Fiallo, letrado director del acusador, sostuvo sus conclusiones, solicitando tres años de prisión, para cada uno de los acusados. Como se sabe, el fiscal no acusa, entendiendo que no existe delito.

La defensa, a cargo de los doctores Wilfredo H. Brito y José Garcilaso de la Vega, sostuvieron la irresponsabilidad de sus defendidos, alegando que no sólo no existe delito sino que caso lo hubiera, no ha sido el señor García Audet perjudicado, apoyándose en la jurisprudencia sentada sobre el caso. Sostuvieron que sus defendidos, al jurar en la escritura de venta de su establecimiento, que no tenían deudas, juraron la verdad, careciendo, por lo tanto, de base la acusación.

PENAS QUE INTERESA EL FISCAL

El Ministerio Fiscal ha formulado las siguientes conclusiones:

Multa de $100.00 para Francisco Chong, por cohecho; un año, 8 meses, 21 días de prisión correccional, para Alberto Pérez Lagos, por delito privado; igual pena para Juan M. García Flores, por igual delito; igual pena, por idéntico delito para José Cruz González; dos meses, un día de arresto mayor, para José Jiménez Montalvo, por imprudencia temeraria; e igual pena, para José Chong, por delito contra la salud.

EL INCENDIO EN EL EDIFICIO RICLA 28

También ha formulado conclusiones provisionales el abogado fiscal de la Audiencia, Dr. Alfredo Bernal, pidiendo la pena de un año, un día de prisión correccional, para Domingo Pérez Trujillo, procesado en causa por incendio, fijando la indemnización en $1.000.00 en favor de la Compañía de Seguros contra incendios "Liverpool and London and Globe Insurance Company Limited", y en $1,000.00 a favor de los Sres. Manuel y Antonio Fojo Prieto, comerciantes-banqueros de esta plaza.

Relata el Fiscal en sus conclusiones que Pérez Trujillo, en la noche del 2 de enero último, en el departamento número 407 del edificio sito en Ricla 28, de la propiedad de los Sres. Manuel y Antonio Fojo Prieto, en el que tenía instalada una oficina, al encender un cigarro, arrojó al pavimento el fósforo sin apagarlo, ni fijarse dónde caía, dando lugar con su imprevisión a que el fósforo encendido cayera debajo de un cartucho que contenía muestras de celuloide, las que se incendiaron, comunicándose el fuego al resto del departamento y parte del edificio, con lo que se causó un daño en el mismo que ha sido tasado en $2,000.00 a los efectos de esa causa.

El referido edificio se encontraba asegurado a favor de sus dueños en la Compañía de seguros de referencia, en la suma de $50,000.00, así como en la Compañía "La Comercial", y la primera de esas Compañías, apreciando las pérdidas en $2,417.36 ha pagado a los perjudicados la mitad o sea $1,208.68, disponiéndose la segunda Compañía a pagar la otra mitad a su cargo, sin que aun conste se hubiere efectuado.

El Fiscal ha calificado los hechos de imprudencia temeraria que, de mediar malicia, constituiría un delito grave de incendio, sin circunstancias.

NOTIFICACIONES

Tienen notificaciones hoy, los señores siguientes:

Juan Alvarez Vega, Carlos M. Palma, González Arango, Indalecio Cie Cueto, Ramón Gómez de Garay, Carlos Carret, Carlos M. Fernández, Manuel Secades Japón, Julián Romeo, Enrique Salazar, Antonio Serra, Florentino Alfonso y Pereda, Guillermo Pérez Arteche, Constantino Martínez, José Antonio Vallejo, Carlos Terren, Pedro P. Rabell, Teodoro Cardenal, José Sorzano, Aurelio Baños, Félix Rodríguez, José E. Ibarra, Alfonso López, Manuel Bustillo, Guillermo Kessel, Oscar Edreira, René González Masvidal.

SEÑALAMIENTOS PARA HOY EN EL TRIBUNAL SUPREMO

No hay.

SEÑALAMIENTOS PARA HOY EN LA AUDIENCIA

Sala Primera de lo Criminal

Angel Ibarazabal por robo. Defensor: Dr. Menció. C. P. Scale, por atentado. Defensor: Dr. Menció. Julio Bolado. Defensor: Dr. Menció. Gustavo Sotolongo, por estafa. Defensor: Dr. P. Arteche. Orestes Roche. Defensor: Dr. H. Sotolongo. Antonio Acosta, por disparos. Defensor: Dr. Garcilaso de la Vega. Luis Moreda, por defraudación. Defensor: doctor Domínguez. E. Guerrero, por atentado. Defensor: Dr. Hernández.

Sala Segunda de lo Criminal

Felipe A. Cinta. Defensor: Dr. Camus. Martín Cuan, por robo. Defensor: doctor Casado. Electo Calvo. Defensor: Dr. Casado.

Sala Tercera de lo Criminal

No hay.

LA ASAMBLEA FERROVIARIA RATIFICO LA CONFIANZA AL DR. CASTELLANOS

Por unanimidad los socios de la Delegación No. 8 acordaron pedir a los organismos superiores que no aceptaran la dmisión

Gran número de obreros ferroviarios de la Delegación Dos de la Hermandad Ferroviaria, acudió a la Asamblea General Extraordinaria. Presidió ésta el señor Ciro Quintana actuando de secretario el señor Guillermo Urrutia.

Asistían los miembros del Ejecutivo en pleno, el Secretario de correspondencia señor Armando Castellanos, el vicepresidente señor Rogelio Silva, el Tesorero señor José Sánchez Lamas y otros.

El primer asunto sometido a debate fué la Reforma de la Ley de Jubilaciones y Pensiones. El señor Quintana expuso la transcendencia que revestía para los ferroviarios este problema dando a conocer acto seguido el proyecto del doctor Miguel A. Aguiar puntualizándose en aquellos párrafos en que trata de la Junta de Gobierno para el Directorio, que fué rechazado por unanimidad. Después se dió lectura al proyecto confeccionado por la Comisión designada por el Comité Central de la Hermandad, y el cual se confió al Asesor legal de la Hermandad doctor Manuel Castellanos, para defenderlo en la Cámara, el que aceptaron los ferroviarios entendiendo que su implantación equilibraría el estado de la Caja.

Se pasó a tratar de la renuncia del doctor Castellanos, de Asesor de la Dirección Central. La asamblea se puso ne pie, prodigando una gran salva de aplausos que duró varios minutos, ratificando por este medio su confianza al doctor Castellanos, acordando recomendar a los organismos superiores de la Hermandad que no admitieran dicha renuncia.

Al llegar al segundo asunto que trataba de la construcción o adquisición del local social, se acordó alterar la orden del día, para tratar de los cambios de personal en la Havana Terminal, por la supresión del puente de Agua Dulce. Aunque según lo establecido no podía rechazar el señor Quintana lo solicitado, se mostró interesado por qué se tratara este problema y así se hizo. Algunos asambleistas expusieron sus puntos de vista, relacionados con las promociones ocurridas sin llegar a determinar ninguna reclamación con fundamento, por lo que el presidente pidió que concretaran algún caso, y como no se presentó nada en tal sentido, quedó demostrado que la protesta estaba hecha por algunos sin base firme para atenderla.

Era más de la una de la madrugada cuando terminó la Asamblea, que muchos esperaban sería borrascosa, siendo encauzada con mucha habilidad por el señor Quintana.

REUNION DE COMITES

En la Oficina Central de Ciénaga, se reunió el Comité de Ajuste de Tracción del recorrido de los Unidos, para celebrar la junta 39, en cuya orden del día figuraban ocho asuntos relacionados con el trabajo, los que fueron discutidos y resueltos mediantes soluciones justas y equitativas, en medio de la mayor armonía.

También se reunió el Comité de Ajuste de Vía y Obras en la Estación Central, concurriendo a dicho acto los Delegados de la Hermandad, siendo resueltos los asuntos correspondientes a la Junta 102, de dicho organismo.

LA SESION DE LA DIRECTIVA

Se celebró la sesión convocada por el Ejecutivo de la Delegación 2, en la que se trataron exclusivamente asuntos de orden interior administrativo, o sea el movimiento económico de la Delegación y el procedimiento que ésta debe seguir contra los colectores que se han apropiado fondos de la colectividad que se confiaron a su custodia y no dan señales de liquidarlos.

LA ENTREVISTA DE LA HERMANDAD CON LA ADMINISTRACION DE LOS UNIDOS

Conforme anticipamos únicamente, tuvo efecto la entrevista de los Representantes de la Hermandad Ferroviaria de Cuba en el sector del radio de los Ferrocarriles Unidos con el Administrador de esta Empresa señor Simpson. A dicha entrevista concurrieron por la Delegación Dos de la Habana, su Presidente señor Ciro Quintana; José Domínguez, por la Delg. núm. 14 (Pinar del Río); Andrés Roque (Matanzas); César García y Arquímedes Suárez, (Cárdenas); José Rivas Campos y Guillermo Castiñeira, (Cienfuegos); Elio Puente y Julián Alvarez Delegación 5 (Cruces); Mario Noy y Filiberto Trejo (Sagua); Francisco Malpica e Ignacio Rodríguez, por la Delegación 4 (Caibarién).

LOS ASUNTOS TRATADOS

Los asuntos tratados en esta entrevista ascendieron a 16, los cuales afectaban a las Delegaciones representadas en ese acto, saliendo satisfechos los ferroviarios del resultado obtenido en las demandas planteadas a la Administración. Uno de los asuntos que quedó pospuesto y que seguramente la Empresa decidirá de acuerdo con la solicitud del señor Quintana fué el que se relaciona con el caso del señor Víctor Coto Pineda, Conductor de Líneas Eléctricas, que se recomienda la separación por el accidente ocurrido hace algún tiempo entre Punta Brava y Macastá. Como en casos análogos acaecidos nunca se ha separado al Conductor del tren, por ello se espera que la Administración, atendiendo a ese y por tratarse de un empleado probo y cumplidor, resuelva también satisfactoriamente la reposición del referido Conductor Coto Pineda.

NOTICIAS QUE INTERESAN A LOS CHOFERES

TRASPASOS DE AUTOMOVILES

Relación de traspasos de automóviles que fueron legalizados en el Departamento de Gobernación Municipal por los siguientes señores:

Antonio J. Hidalgo a Pia Aixalá, un Marmon chapa 4799; Maximino Alvarez Suárez a Feliciano Cazas, un Ford chapa 940; Gustavo García a Angel Gómez, un Ford chapa 17606; Shackeiford Motor a Francisco Antich, un Essex, chapa 6951; José Pérez a Imperial Auto, un Auburn chapa 33203; Julio Cadenas a Casa Merson, un Ford chapa 15543; Antonio Olivares a Casa Merson, un Chevrolet chapa 16995; Miguel Caldés a José Ron, un Chevrolet chapa 18169; José Luis López al Instituto De Lussand, un Dodge Brother chapa 6508; Francisco Hernández a Ortega y Fernández, un Chevrolet chapa 100; L. B. Ross Corp. a Federico Lores, un Chevrolet chapa 32663; Celestino Joaristi y Cía. a Luther Quinland, un Buick chapa 33836; y Armando Prats a Luther Q. un Dodge Brother chapa 32922.

INSCRIPCION DE VEHICULOS

Se inscribieron en el Negociado de Transporte y Locomoción del Municipio 31 vehículos, obteniéndose por ese motivo una recaudación de 816 pesos.

NUEVO SERVICIO DE LA EMPRESA CUBA

Han sido negadas las solicitudes presentadas para establecimiento de línea de ómnibus a la Compañía de Transporte Habana y a la Empresa La Cubana; y se le ha concedido licencia de funcionamiento a la Compañía de Transporte Cuba S. A., para establecer las nuevas líneas Playa-Estación Terminal y Juanelo-Buena Vista, con lo que se restablece este servicio de guaguas en el importante sector que servía anteriormente La Precisa.

Esta medida ha sido propuesta al alcalde municipal por el jefe del Departamento de Gobernación señor Carlos M. Peláez, la que ha producido gran regocijo entre los vecinos que antes se servían de esos servicios, dado que ahora lo tendrán más eficientes por la seriedad de la empresa concesionaria.

EL MAL ESTADO

Ha sido remitido al Depósito Municipal el ómnibus número 4 de la empresa Los Unidos. El jefe del Departamento de Gobernación señor Peláez, pudo comprobar personalmente su deplorable estado para continuar sirviendo al público.

EL COLOR DE SUS OMNIBUS

El señor Palmiro Figueredo pide permiso de la Alcaldía para que le permitan dejar con el mismo color que tienen los ómnibus de su propiedad destinados al transporte de pasaje.

DATO PEDIDO POR EL JUZGADO

Interesa el Juzgado de Instrucción de la Sección Tercera, se le informe quién sea el dueño del automóvil chapa número 223 y si es chofer titular Angel Balo e Iglesias.

ASPIRANTE A CHOFER

Para ser examinado de chofer presentó ayer su solicitud en la Alcaldía el señor Pedro Lázaro Frígola y Sola.

NOTIFICACIONES DE MULTAS

La Jefatura de la Policía Nacional envió ayer a la Alcaldía 164 notificaciones de multas, procediendo 47 de la Sección del Tránsito, 30 de la Sexta Estación y el resto de los demás prescintos.

REMISION AL D. MUNICIPAL

La policía da cuenta de la remisión al Depósito Municipal del automóvil Chevrolet chapa 16780, del señor Rafael Caballero, por carecer de circulación; y una carretilla del señor José González, por igual motivo.

DE LA DIRECCION DEL F. E. DE OBRAS PUBLICAS

La Dirección del Fondo Especial de Obras Públicas participa a la Alcaldía lo siguiente:

Devolución de la motocicleta H. Davidson, motor 20-T-13769, del señor José Prensas, Buick chapa 33336, del señor Ricardo Ochoa. Rectificación de los números en los motores del camión Republic, del señor José Llama y del Ford 1427, del señor Jesús Ledo.

OMNIBUS QUE CHOCAN

En la esquina de P. Varela y Figuras chocaron los ómnibus 9 de la empresa Los Unidos, y 82 de la Cuba, manejado este último por José Pérez Pérez, vecino de Antón Recio, 1, ignorándose las generales del primero de dichos choferes, por haberse dado a la fuga.

SOBRE LA ACERA

Ramón Suárez García, chofer del camión 45328, vecino de Buenos Aires, 45, fué acusado por el vigilante 748, de haber ocasionado averías a la acera de la esquina de P. Gómez y Rastro, ignorando el valor del daño causado.

FALTAS A LA POLICIA

El vigilante 1273, R. Tarrau, procedió al arresto de José Fernández Recodeco, agente de periódicos y vecino de 10 de Octubre, 86, por haberle faltado al respeto al requerir al chofer del auto en que viajaban por transitar con exceso de velocidad por Aranguren y Padre Varela.

HERIDA EN UN CHOQUE

En el Primer Centro de Socorro fué asistida de lesiones de carácter leve, Juana Marchar Marcun, natural de Siria, de 28 años de edad y vecina de Gloria, 2, que se ocasionó viajando en el auto-cuña que conducía Luis Blanco Carballo, vecino del Luyanó, en la calle de Porvenir y chocar contra otro automóvil sin número, cuyo chofer desapareció, teniendo lugar el accidente en la esquina de Indio y Gómez Toro.

CHOQUE EN M. GOMEZ

En la esquina de M. Gómez y San Nicolás chocaron el auto 15541, conducido por José Fernández Pernas, vecino de Aramburo, 38, y el ómnibus 40900, que dirigía Rafael Valdés. El auto del primero sufrió averías por valor de cuatro pesos.

DESOBEDIENCIA

Faustino Valdés Pedroso, chofer del auto 34039, vecino de Lazcano, 178, y Manuel Villaverde González, empleado y del mismo domicilio, fueron detenidos por el vigilante 793, acusándolos de desobediencia.

CON UN TRANVIA

En la esquina de Labra y San Martín chocaron el auto camión 14538, conducido por Mateo Sánchez Sánchez, vecino del reparto Santa Amalia y el tranvía 287, que manejaba el motorista 926. El tranvía, con motivo de la violencia del choque, se salió de la vía. El chofer alegó que el motorista había sido el responsable del hecho.

ACUSADOS DE ESCANDALO

Por haber promovido un fuerte escándalo en la esquina de Prado y Gorgas, fueron detenidos por la policía, Raúl Puentes Hernández, vecino de Someruelos, 9; Antonio Sánchez García, con domicilio en República, 32; Bla Ruly Bron, vecino del Hotel Sevilla; José García Arias, chofer del auto 44752, vecino de Oquendo, 2, y Manuel Martínez Pereiras, chofer del auto 40358 y con domicilio en Aguiar número 56.

POR POCO LO ARROLLA

Ochoa, teniente de la policía de Obras Públicas, le denunció al vigilante Abelenda, que transitando por la esquina de Colón y Prado, estuvo a punto de ser arrollado por el ómnibus 40652, de la empresa Cuba, acusando al chofer de un delito de imprudencia.

CHOFER ACUSADO

El vigilante 185 procedió al arresto de José Muñoz Macías, chofer del auto número 39993, vecino de Bolívar, 143, acusándolo de haberlo desobedecido al estar desviando el tránsito en Consulado y Virtudes.

El chofer manifestó que era cierto lo expuesto por el vigilante.

CON UN TRANVIA

En la esquina de Zenea y Cabrera chocaron el auto 45834, conducido por Jesús Fábrigas Ortega, vecino de San Joaquín número 88 y el tranvía 649, de la línea de Santos Suárez, que manejaba el motorista 3508. El auto sufrió averías que el chofer apreció en la cantidad de tres pesos, acusando como responsable del hecho al motorista.

CARECIA DE CIRCULACION

Por la policía fué remitido a los Fosos Municipales el auto 16730, propiedad de Raúl Caballero, que sin circulación conducía el chofer Mario Verdu Lazaga, por la esquina de Italia y Carrillo.

DENUNCIA DE ESTAFA

Isidoro Menéndez Díaz, chofer del auto 44663, vecino de Ayesterán, 8, dió cuenta a la policía que durante varias horas le alquiló su auto a un individuo de raza blanca que sabe reside en el Vedado, que se bajó en el Parque de Partagás, sin abonarle el importe de su trabajo, estimándose perjudicado en la cantidad de ocho pesos.

Se dió cuenta al juez correccional de la Sección Segunda.

ACUSADO DE COACCION

Antonio Sánchez García, chofer y vecino de Villuendas, número 181, fué acusado de un delito de coacción por Magdalena Suárez Cantores, del propio domicilio, por negarse a entregar las ropas de su pertenencia al dar por terminadas las relaciones que ambos venían sosteniendo.

MOTORISTA ACUSADO

Antonio Roselló Bennazanta, chofer del auto 36716, vecino de Zenea, 95, acusó al motorista 726, de haberle ocasionado averías a su máquina al dar marcha atrás con el tranvía que manejaba por Zenea y Varela.

ESPOSA ABANDONADA

América García Cachaza, natural de España, de 25 años de edad y vecina de Zenea, 267, denunció a la policía que había sido abandonada por su esposo Fernando Estrada Tamargo, de igual nacionalidad, chofer y de 29 años de edad, ignorando los motivos que tenga para ello, pudiendo inquirir que para diariamente en La Flor de Vizcaya.

DE MARIANAO

En la esquina de Zanja y Marqués González, chocaron el auto 33294, conducido por José Lema Nieto, vecino de Carrillo y Soledad y el tren eléctrico número 870 de la línea de Marianao, que manejaba el motorista Pedro González. El auto sufrió daños en la dirección, sin que el chofer pudiera apreciar su valor.

CHOQUE EN CONCHA

En la esquina de Concha y Pedro Pernas chocaron el auto camión 15970, conducido por Valentín Gonzlez Cuervo, vecino de San Ignacio, 54, y el auto 21963, guiado por Eladio Díaz Pérez, con domicilio en Corral Falso, 142, en Guanabacoa, vehículos que sufrieron daños.

CICLISTA ARROLLADO

Argelio Maresma Castellanos, mensajero y vecino de Concha, 2, dió cuenta a la policía que transitando montado en una bicicleta por la esquina de Beales y Porvenir, el ómnibus 19 de la empresa Lawton-Batista, le ocasionó averías a la bicicleta, sin que por el momento pudiera determinar el valor del daño ocasionado a la misma.

HALLAZGO

Santiago Paz Díaz, vecino de San Pablo núm. 4, en el Cerro, hizo entrega en la Décima estación de un encerado, una bomba de aire y un gato, que se encontró abandonado el día 19 de los corrientes en la esquina de General Machado y 26, ignorando a quién pertenezca.

SE CAYO DEL AUTO

En el Hospital Municipal fué asistida de lesiones de carácter menos grave diseminadas por el cuerpo, Carmelina Martén Masso, d la Habana, de 22 años de edad, estudiante y vecina de Lagueruela 84, que se ocasionó casualmente al caerse de un automóvil en marcha, del cual trató de bajarse frente a la Universidad Nacional.

QUEBRANTAMIENTO DE CONDENA

El capitán Hidalgo, al mando de la Décima estación, dió cuenta al Juez Correccional de la Sección Cuarta, que el ex presidiario Antonio Riera Collado (a) "Chucho", de la Habana, de 20 años, chofer, que dijo residir en Zapata número 1, a su salida de Presidio, ha podido comprobar que no es cierto acusándolo con tal motivo de haber cometido un delito de quebrantamiento de condena. El acusado tiene que estar vigilado por la policía durante siete años consecutivos, en una causa que se le impuso además de varios años de presidio, dicha penalidad.

CHOFERES SIN TITULO

En la esquina de 23 y G, chocaron el auto 7477 y la ambulancia del Necrocomio Municipal número 351, que sin título manejaban Juan Gengler, vecino de Almendares y Juan Martínez Pazo y el tranvía 315, de la línea de San Francisco, que conducía el motorista Antonio Pacín Salgado. Según se ha podido comprobar por la policía, Gengler conducía en su máquina un herido en dirección a la clínica del doctor Gustavo de los ReReyes, chocando contra el tranvía y la ambulancia de los muertos.

LE CAMBIO LA GOMA

El chofer Vicente Dilella Pascuare, vecino de Zanja núm. 132, fué arrestado por la policía, por acusarlo de un delito de estafa Emilio Seijas López, del comercio y vecino de Mazon núm. 29, quien declaró que en la mañana de ayer le entregó al acusado para que lo trabajara el auto 17596 y al guardarlo por la noche se dió cuenta que le había cambiado la goma de repuesto que era nueva por otra vieja, estimándose perjudicado en la cantidad de trece pesos. La goma fué ocupada por la policía, siendo el detenido remitido al Vivac a disposición de la autoridad judicial correspondiente.

MENOS GRAVE

En el centro de socorro del Vedado fué asistido de lesiones de carácter menos grave, Mario Rabbasco Gily, de 22 años y vecino de 11 núm. 105, que se produjo casualmente al sufrir una caída frente a su domicilio.

MENOR ARROLLADO

En el centro de socorro de Jesús del Monte fué asistido de lesiones de carácter menos grave, el menor Agustín Santana Prieto, de la Habzna, de dos años de edad y vecino de Herrera y Villuendas, que sufrió al atravesar la esquina de su domicilio y ser arrollado por el auto-cuña 537, que manejaba Manuel Fernández Vega, vecino de Labra número 79, estimándose el hecho casual.

AUTOMOVILES CIRCULADOS

Por transitar con exceso de velocidad, fueron denunciados en el día de ayer por la policía, los autos siguientes:

Por el vigilante 1279, Victorino Presno, en Avenida de Menocal y General Carrillo, con dirección a Tejas, el ómnibus 918, de la empresa Cuba.

—Por el vigilante 1279 V. Presno, en la esquina de Avenida de Menocal y San Miguel, con dirección a Tejas, el ómnibus 600, de la empresa Cuba.

—Por el vigilante 975, L. Collado, en la esquina de Séptima y E, el auto particular número 7736.

—Por el vigilante 691, Juan Mota, de la Sección de Tránsito, en la esquina de Reina y Aguila, el camión 5957.

—Por el experto Fernández de Lara, en la esquina de 23 e I, los autos: 18236, conducido por Ramón Beceira González, vecino de Zanja 86; 32233, manejado por Cecilio Iglesias Canto, vecino de Gervasio 66; 41493, de la empresa Cuba, dirigido por Guillermo García Valés, de Fomento y Palatino; 36631, manejado por Rafael Cárdenas, con domicilio en Reina 143; 33408, de alquiler de plaza, conducido por un chofer de raza blanca.

PROCLAMADA LA CANDIDATURA DE AURELIO MENDEZ PARA REPRESENTANTE

En medio de gran entusiasmo efectuó la proclamación la Asociación de Presidentes y Secretarios de Comités Liberales

SE PRONUNCIARON VIBRANTES DISCURSOS

El doctor Viriato Gutiérrez pronunció breves palabras manifestando la simpatía con que veía este acto Machado

La Asociación de Presidentes y secretarios de Comités de Barrios del Partido Liberal, se reunió anoche en el Círculo Liberal, Dragones e Industria, para proclamar la candidatura del doctor Aurelio Méndez, para Representante en los próximos comicios.

Presidió el acto el Concejal Juan M. Alvarez Builla, primer vice de la Asociación, actuando de secretarios los señores César Hernández, y Sánchez Vázquez.

El Secretario de Actas da lectura a la moción que firma la totalidad de los presidentes y secretarios, recomendando para un puesto en la candidatura liberal de 1930 al doctor Aurelio Méndez, por sus eminentes servicios prestados al liberalismo.

El señor Mendoza propone que se designe a una comisión para que se traslade al domicilio del doctor Méndez y le comunique el acuerdo adoptado. Son designados los señores Marín, Sánchez, Vázquez, Sánchez Quirós, Solís, Mendoza y Esquivel.

Acompañados de dichos señores hizo su entrada, en el salón el doctor Aurelio Méndez, que fué delirantemente aplaudido por la Asamblea puesta de pie.

Hicieron uso de la palabra los señores Ezequiel Sarracent, Eloy Figueroa, Ambrosio Borges, doctor Gabriel García Galán, Osvaldo Valdés de la Paz y Joaquín Ochotorena.

Estando en el uso de la palabra el señor Ambrosio Borges, hizo su entrada el doctor Viriato Gutiérrez, quien, en brillante discurso, dijo "que no era su propósito hacer uso de la palabra por el estado de ánimo en que se encontraba por la enfermedad de un familiar allegado, y que sólo lo ha hecho por tratarse del doctor Aurelio Méndez. Que el acto que realizaban los presidentes y secretarios es de estricta justicia, que sirve de ejemplo y de estímulo. Porque el doctor Méndez, ha sido el paladín que ha representado con dignidad y prestigio al liberalismo, y que el doctor Méndez, como él, ha surgido de las asambleas primarias. En contestación a la proposición del doctor Ochotorena, que dijo que el doctor Gutiérrez fuera el portador ante el Prmier Magistrado de la Nación del sentir de la Asamblea, dijo el doctor Gutiérrez, que no hacía falta, porque él venía a traer la respuesta. Que el General Machado se ha adelantado a la petición y ha hecho justicia. Y que él estaba obligado a profesar afecto y cariño al doctor Méndez, por haber sido el hijo en el cariño del doctor Varona Suárez, su primer maestro en política, junto con el General Machado.

El doctor Méndez se levantó para hacer uso de la palabra, siendo ovacionado, y pronunciando una bella pieza oratoria, con su elocuencia acostumbrada.

ASISTENTES

Se encontraban presentes los presidentes siguientes: Camilo Marín de Arroyo Apolo, Guillermo Laguardia de Atarés, Cipriano Vigoa de Cayo Hueso, Adolfo Morales de Calvario, Martín Ayala de Dragones, Sanchez Quirós de Jesús del Monte, Miguel Rosado de Jesús María, Domingo Mendoza de Manuel de la Cruz, Antonio Ortiz de Marte, Pérez Abreu de Medina, Sergio Grillo de Monserrate, Nicolás Cabrera de Príncipe, Manuel Barreras de Pilar, Alfredo Ramos de Peñalver, Juan M. Alvarez Builla de Puentes Grandes, Benigno Moreno, de Punta, Garcilaso de la Vega, de aSnta Clara, Castro Palomino de San Juan de Dios, José Pelaez de San Felipe, Pedro Blanco de Santo Cristo, Bernardo Iglesias de San Francisco, Ezequiel Sarracent de San Isidro, Arturo Oñate de San Nicolás, Enrique Solís de Vives, Eladio López de Santa Teresa, José Esquivel de Guadalupe, y los secretarios Francisco Sánchez Vázquez, César Hernández, José Pacheco, José I. Marquetti, Alfredo Labarrere, Ambrosio Borges, Julio Roselló, Julio Castellanos, Julio Valdés Gorrí, Rodolfo Fernández Calines, Angel Blanco, Pablo Sotolongo, Rufino Morán, Pedro López Pérez, José Márquez, Julio Batista, Florentino Suárez, Armando Quintana, Luis Couuly.

Entre los liberales y simpatizadores que llenaban anoche el círculo de Dragones recordamos a los siguientes: doctores Joaquín Ochotorena, Gabriel García Calán, Fabián García, Ramón Souto, Osvaldo Valdés de la Paz, Herminio Fuentes, Fernando Barruecos, Arturo García Vega, Alfredo Jiménez Ansley, Eloy Figueroa, numerosa comisión de Arroyo Apolo, José Pelaez, Manuel F. de la Reguera, Pedro Camacho, Alfonso y Roberto Amenabar, Laureano Beceiro, Tomás Duque, Fermín Delgado, Faustino Martínez, Angel Cano, Paco Muñoz, Desiderio Cárdenas, Ramón Muiñas, Eugenio Gómez, Luis R. Lamult, Arquímides Terrada, Adalberto Meneses, Roberto Cruz, Arminio Bequer Azcárate, Antonio Marente, Castor Peñón, Ismael Seija, Guillermo Sabater, Adolfo Torren, Tirso Díaz, José Pared, Emilio Torres, ManuelR. Méndez.

UNA REYERTA DE MENSAJEROS

Un anciano de 72 años se suicidó por estar enfermo

En una habitación destinada para lavar pomos, que existe al fondo de la farmacia situada en Infanta y Príncipe, sostuvieron ayer tarde, una riña, los mensajeros de dicha botica, Arturo Julián de 15 años de edad, vecino de Pasaje E entre 6 y 7, en Buena Vista y Domingo Rodríguez Nijal, de 17 años, residente en los altos de la citada farmacia. En el curso de la riña, ambos mensajeros se arrojaron varios pomos a la cabeza, resultando lesionados.

Julián y Domingo, fueron asistidos en el Hospital Municipal; el primero de graves heridas incisas en el cuello y temporal; y el segundo, de heridas menos graves, en la región occípito frontal.

Manifestaron a la policía, que debido a una disputa que sostuvieron por unos libros, se fueron a las manos, arrojándose unos pomos, con los cuales se causaron las lesiones que presentan.

Rodríguez fué remitido al Vivac, por disposición del señor Juez de Guardia.

ANCIANO SUICIDA

Cuando el doctor Sánchez, médico de guardia en el Hospital Municipal, se disponía a suministrarle los auxilios de la ciencia al anciano Santos Herrero Espino, de 72 años, vecino de Carlos III número 8 dejó de existir, con motivo de una grave intoxicación que tenía.

Herrero, para consumar sus propósitos suicidas, ingirió cierta cantidad de unas fricciones que le había recetado el doctor Herrera, quien desde hacía tiempo lo venía asistiendo de una afección al corazón.

No hace muchos días, el anciano Herrero, trató de poner fin a su vida, a cuyo efecto escribió en un papel que dirigía al Juez, que no culpara a nadie de su muerte pues estaba muy enfermo y aburrido. Una vez que escribió esto, tomó un revólver, con el que quiso matarse, no consiguiéndolo porque su esposa Teodora Crespo logró despojarlo del arma.

A la policía declaró Ismael Herrero Crespo, de 24 años, vecino de Jesús Peregrino 13, que su padre desde hacía tiempo se encontraba enfermo del corazón, por lo que estima que al verse cansado y sin tener esperanza de curarse, ideara abandonar la vida por la puerta falsa del suicidio.

El cadáver del anciano fué entregado a su hijo Ismael, con la obligación de que lo presente al Necrocomio, para la práctica de la autopsia.

EL HOMENAJE A PONCE SUAREZ

Se efectuó en Trinidad y asistieror 220 comensales

TRINIDAD, Marzo 22. — Anoche se efectuó el banquete homenaje al doctor Francisco Ponce y Suárez del Villar, acto efectuado en el Teatro Armenteros, con 200 comensales. Lo más selecto de nuestra sociedad asistió, así como distinguidas personalidades de la Capital. Los palcos estaban ocupados por distinguidas familias y las demás localidades del teatro por entusiastas conciudadanos. Amenizó el homenaje la Banda Municipal, usando de la palabra varios oradores, que hicieron resaltar la personalidad del doctor Ponce.

Tanto el comité organizador como la prensa local, están satisfechos de su obra.

GANDARA, Corresponsal.

Cárcel y Vivac

Movimiento habido en el día de ayer, hasta las 5 de la tarde:

Entradas: Fernando Tolero Barrios, atentado; Alberto Julián, estafa; Antonio Martínez Rodríguez, hurto; Cristino Fernández Castaño, lesiones; Norberto Díaz Villar, hurto; Francisco Varela Delgado, hurto; Rafael Lando Pang, hurto; Nicolás Lufin Benítez hurto; José Rodríguez Ramos y Ramón Velázquez González, delito privado; José García Gómez y Miguel Cienfuegos Soler y José Rodríguez González, robo; Adriano Urra, amenazas; Jerónimo Sanz Godoy, atentado.

Salidas: Abraham Crucet Rodríguez, lesiones; Blas Carbó Alonso, delito privado; Andrés González Carballo, imprudencia; Juan González Pérez, hurto; Ramón Fernández Fernández, hurto; Hilario Pedroso Valdés, resistencia; Luis Varela Noguerol, estafa; Miguel Angel Rodríguez, hurto; Enrique Cantón, drogas; José María Calderón Frontela, resistencia.

DA. FRANCISCA FONSECA SOTA

Su fallecimiento ha sido muy sentido en Rodrigo

RODRIGO, Marzo 22. — DIARIO. — Habana. — Anoche dejó de existir la virtuosa Francisca Fonseca Soto, víctima de cruel dolencia, que mantuvo en cama por varios días. Esta sociedad se encuentra altamente impresionada por la triste desaparición de la bondadosa dama. El sepelio se verificó esta tarde, con asistencia de numerosas personas. Reciban su esposo y demás familiares, mi sentido pésame.

SESION QUE HA SIDO DIFERIDA

La de la facultad de Medicina y Farmacia por falta de quorum

Por falta de quorum dejó de celebrarse anoche la sesión convocada para Claustro de la Facultad de Medicin y Farmacia y de la Escuela de Medicina, en la que iban a ser conocidas las ponencias sobre dos becas de viaje a Alumnos Eminentes, a cargo de los profesores doctores Finlay y Fiterre.

El Decano de la Facultad doctor Rodríguez Molina, dictará en breve una nueva convocatoria a dichos Claustros para el expresado objeto y otros asuntos pendientes.

OCHO SUBASTAS MAS ANUNCIADAS EN LOS JUZGADOS DE 1ra. INSTAN

Una casa en el Reparto Santa Amalia, una parcela en Regla, un solar en el Reparto Chaple, tres casas en el Vedado

TAMBIEN SE SACAN A SUBASTA DOS ESTABLECIMIENTOS

Las últimas resoluciones dictadas en los distintos juicios que se siguen contra varias personas declaradas en reb

JUZGADO DE PRIMERA INSTANCIA DEL CENTRO
(A cargo del doctor Manuel Gutiérrez Balmaseda).

Se ha declarado sin lugar el recurso de apelación establecido por Juan Silva Fernández, contra la sentencia del Juzgado Municipal del Este en el juicio que seguía contra dicho señor la sociedad P. Duiz y Hermanos.

Se ha declarado con lugar la demanda de desahucio seguida por Atanasio Castelló y Castelló contra la sociedad Ramos M. García.

Con fecha de ayer, el secretario Abelardo Piedra Libró cédula citando para las 8 y 30 de la mañana del día 3 de Abril próximo entrante, a José Barreiro Cascallar, demandado por Eugenio de Sosa Suárez, Antonio Fernández Saavedra y Dolores de Urbizu Mendiola.

Por edicto de fecha de ayer, ante el secretario Antonio Boudet, se anuncia para las 9 de la mañana del día 26 de abril próximo entrante, la subasta, con el 25 por ciento de rebaja de su avalúo, de una casa con su terreno en el Reparto Santa Amalia, tasada en 1,500 pesos, y que ha sido embargada a Alfredo Caballería y Quevedo por Celestino Costales y González, para el cobro de un crédito hipotecario.

Con fecha de anteayer, el aludido secretario libró cédula citando para las 9 de la mañana del día 25 de los corrientes a Manuel Noval y González, demandado, conjuntamente con la sociedad Alvarez y Noval por Emilio Rodríguez Suárez.

Por edicto también de fecha de ayer, ante el propio secretario, se anuncia para las 9 de la mañana del día 12 de abril próximo entrant,e la subasta de una bodega en Lawton, tasada en 755 pesos, que ha sido embargada a Ramón Funes Galarza por José Manuel Alvarez Prida, para el cobro de unas obligaciones.

JUZGADO DE PRIMERA INSTANCIA DE ALMENDARES
(A cargo del doctor Carlos de la Torre y G. Llorente.)

Con fecha de ayer, el secretario Antonio A. Rubio, hace saber Suárez Martí, demandado por perial Automovile Company q biéndose admitido como pertin prueba pericial propuesta p empresa, se ha dispuesto cita ra el día primero de abril en a las 10 de la mañana, a fin se ponga de acuerdo con su d dante para la designación del calígrafo que ha de informar la autenticidad de las firmas q torizan documentos presentad la demanda.

Por edicto de fecha de ayer, el secretario Hernández Gim anuncia la subasta de una par terreno en el pueblo de Regla da en 4 mil pesos, que ha sid bargada a José Pablo Gonzál Antonio Bueno García para el bro de un crédito hipotecario.

Con fecha de ayer, el secre Rodolfo Pichardo ha librado haciendo saber a José Rodrígu rado, demandado por Manuel y Orol Rodríguez, que se le ha por conforme con el perito de do por sus demandantes.

Por edicto de igual fecha, secretario Enrique Whitmar anuncia para las 9 de la mañ día 29 del entrante mes de a subasta de un solar en el R Chaple tasado en 13 mil pes ha sido embargado a Domicil Cabrera por Agustín Fento para el cobro de un crédit cario.

Con fecha de ayer, el mism tario cita para las 10 de la m del día 5 de abril próximo e te, a Enrique Portela y Lleran herederos, sucesores o causa tes, a José Bergery y a Ben llo, demandados por Clementin tela viuda de Lerandi.

JUZGADO DE PRIMERA INST CIA DEL NORTE
(A cargo del doctor Luis Sa de la Vega)

Con fecha de ayer, el secr Andrés García libró cédula noti do a Fernando C. Núñez de V cencio, tutor del menor José R piñán y Alba, la providencia d teayer por la que se ordena e pósito de la cuenta rendida po cho señor.

Con fecha de anteayer, el sec rio Raul Morales hace saber a Guadalupe Campos y Linares, de dado por Ana Cairo, que ha qued abierto el segundo período de pr dicho juicio, concediéndose vein días comunes a las partes para práctica de toda prueba propu o admitida.

JUZGADO DE PRIMERA INST CIA DEL SUR
(A cargo del doctor Juan M. M Rodríguez)

Por edicto de fecha de ayer, el secretario Francisco Abelle anuncia para las 10 de la ma del día 25 de abril próximo ent la subasta de una casa en la c 19, Vedado, tasada en 80 mil pe que ha sido embargada a Will P. Mahony y Lawless por Eliza Burch y Browson, para el cobro un crédito hipotecario.

Por cédula de ayer, el propi cretario emplaza a Alfredo Her dez y a cuantas personas se interesadas en la rectificación d rror contenido en la inscripción Nacimiento de dicho señor, para dentro del término improrrogabl nueve días contesten a la dema presentada por el Fiscal en rel con ese asunto.

Con fecha de anteayer, el pr secretario libró cédula haciendo a Elena Valdés que no puede tanciarse el escrito por ella pr tado, sobre interdicto, por no autorizado por firma de letrad

JUZGADO DE PRIMERA INST CIA DEL ESTE
(A cargo del doctor Juan M. T Anciano)

Por edicto de fecha de ayer, el secretario Antonio R. Quint anuncia para las 10 de la ma del día 6 del entrante mes la subasta del establecimiento víveres denominado La Dicha, Neptuno, 216, tasado en 8 mil que ha sido embargado a Manue nández Suárez por Luciano Rodríguez, para el cobro de obligaciones.

Por edicto de igual fecha el secretario Augusto Oliva, s cia para las 10 de la maña día 30 del expresado mes de la subasta de un solar en el to Medina, tasado en 15 mil que ha sido embargado a Pérez Castañeda y Triana, por lina Sánchez y Batista, para e de un crédito hipotecario.

JUZGADO DE PRIMERA INST CIA DEL OESTE
(A cargo del doctor Eduardo y Díaz)

Por edicto de fecha de ay el secretario Francisco B anuncia para las 9 de la m día 29 de abril próximo entr subasta de dos parcelas en do, tasadas en 5 mil y 20 mi que fueron embargadas a E dríguez Fernández por Manue da y Muñoz, para el cobro d crédito hipotecario.

Por edicto de anteayer, secretario Carlos Echevarría, ce saber que Carlos Echeva Pinzón ha solicitado se le para llamarse José Antonio R Ríos Ontiveros; en cumplimi lo dispuesto, se emplaza a tod personas que tengan que aleg go sobre el asunto, para qu tro de tres meses comparezc el referido Juzgado.

Con fecha de ayer, el sec Eduardo Daumy hace las sig notificaciones:

Emplazando a José Méndez para que, dentro del término rrogable de nueve días contes demanda que ha establecido él, María Prieta y Peña.

Haciendo saber a Manuel V demandado por Demetrio Cóc Cía., que esta sociedad ha no ya el perito para el avalúo d bienes embargados, y se le ten conforme con dicho perito si de tres días no designa él o

A Manuel Menéndez Pulido, solicitado la incapacitación d rio Martínez, que se ha envia recordatorio al Juzgado M del Norte en relación con es to.

A José Antonio Jiménez res, Presidente del Consejo d lia de la menor María Domin pez y Hernández, que debe acr se, por el tutor o por cualqu los miembros de dicho Cons particular de la fianza que Artículo 252 del Código Civil

Y a Francisca Gómez y Pére mandada por Antonio Conde nández, que se ha iniciado el mer período de prueba de dich cio, concediéndose veinte días nes a las partes para la práctic toda prueba propuesta o admiti

DETENCION DE 27 RECLAMADOS

Personas arrestadas por la policía en el día de ayer

Por estar reclamados, fueron detenidos en el día de ayer por la policía, las personas siguientes:

Manuel Suárez Rodríguez, chofer y vecino de Velazco número 14, reclamado por el J. C. de la Sección Quinta.

Francisco Valdés Rizo, jornalero y vecino de Recreo número 6, altos, más conocido por el (a) "Mala Cara", reclamado con el nombre de Ramón Mendoza Rizo, por el J. C. de la Sección Quinta, por un delito de hurto, siendo remitido al Vivac.

Eduardo Alfonso Acosta, chofer y vecino de Manola número 12, reclamado por el J. C. de la Sección Cuarta.

Agustín Torres, chofer y vecino de Manila número 12, reclamado por el J. C. d la Sección Cuarta.

Miguel Zamora Gónez, chofer y vecino de Ayesterán número 5, reclamado por el J. C. de la Sección Segunda. Fué remitida al Vivac.

Lorenzo León y Luis, del comercio y vecino de Aranguren número 111, reclamado por el J. C. de la Sección Tercera.

José Suárez Peña, chofer y vecino de Salud número 54, reclamado por el J. C. de la S. Tercera.

Francisco Zarauza y Barreras, vecino de Acosta y 10 de Octubre reclamado por el J. C. de la Sección Cuarta.

Eliseo Conde Vázquez, chofer y vecino de Aramburo número 5, reclamado por el J. C. de la Sección Segunda.

Emilio Fernández Otero, chofer y vecino de Aguirre número 191, reclamado por el J. C. de la Sección Cuarta.

Néstor Ruiz Arredondo, chofer y vecino de Fundición número 2, reclamado por el J. C. de la Sección Tercera.

Bernardo Iglesias Costado, chofer y vecino de Washington número 12, reclamado por el J. C. de la Sección Tercera.

Genoveva Miranda García, vecina de E. Villuendas número 149, accesoria B, por M. González, reclamada por el J. C. de la Sección Tercera.

Gervasio Sainz de Rosas y Godoy, reclamado por la Sala Tercera de lo Criminal de la Audiencia de la Habana, en causa que lo condenó por un delito de atentado.

Evelia Hernández González, vecina de México número 66, reclamada por el J. C. de la Sección Tercera, siendo remitida al Vivac.

Edelmira Ramos, vecina de San Joaquín número 63, reclamada en dos juicios por el J. C. de la Sección Tercera.

Evangelina García Tamayo, vecina de San Ramón letra G, reclamada por el J. C. de la Sección Tercera.

Delia González Sánchez, vecina de M. Gómez número 431, reclamada en tres juicios por el J. C. de la Sección Tercera.

Josefina Martínez Castellón, vecina de Vigía número 18, reclamada por el J. C. de la Sección Tercera.

María Martínez, vecina de M. González número 82, reclamada por el J. C. de la Sección Tercera.

Ana María Rodríguez León, vecina de Pilar letra A, reclamada por el J. C. de la Sección Tercera.

Saturina González, vecina de Castillo número 95, reclamada por el J. C. de la Sección Tercera.

Violeta Fernández y Fernández, Vecina de Pila letra B, reclamada por el J. C. de la Sección Tercera.

Margot González Goehaga, vecina de Castillo número 23, reclamada en dos juicios por el J. C. de la S. Tercera.

Clarence C. Capdevielle, del comercio y vecino de 27 número 76, reclamado por el J. C de la Sección Segunda.

Arturo Rodríguez Rodríguez, chofer y vecino de 12 y 21, reclamado por el J. C. de la Sección Cuarta.

Ramón Fernández Seco, chofer y vecino de Zapata número 5, tren de lavado, reclamado por el J. C. de la Sección Cuarta.

M.E.C.D. 2016

PARA ELLOS Y PARA ELLAS

Consultorio por la Doctora Herminia Planas

Secretos de una Parisiense — Conócete a ti misma

Estimada amiga:

Aquí tenemos a Gladys, una linda amiguita "gordita y mona" pero que no supo escoger un vestido que la aventajara... La inserción de encaje de otro color que el del vestido, repetido en el delantero de la falda, contribuyen a disminuir su altura. (Cuestión de óptico). En cambio, si hubiera conservado el traje todo un sólo color, añadiéndole una graciosas "caídas" la silueta habría ganado en esbeltez. ¡Quién lo duda! (Compárense los modelos)

Suya. Leticia

SILENCIO SANTO

...a el dulce Redentor, la cumbre
...gota, agobiado por el peso
...infamante cruz.
La muchedumbre
...aba.
...pronto, sonó un beso
...semblante lívido del justo.
...le dió aquel beso, así le dijo
...Nazareno: "Augusto
...Señor, si está en tu mano
...eres de Dios hijo)
...ecar el océano
...rtir la tierra en humo vano,
¿...qué no calmas tu pesar prolijo?
¿...dónde están tus rayos y tus true-
(nos
...obre tantos míseros sayones
...rojas? Sus malvados corazones
...de ira, de ignorancia llenos,
¿...qué no arrancas y los tornas
(buenos
...el dolor que enerva y asesina"?
...Cristo, esa blancura ensangren-
(tada
...odas nuestras almas ilumina,
...un muerto calló.
¡No dijo nada!

Julio Flores

E. L.

...frasco grande del "Agua de Colonia de A. Reyes, hará un buen regalo para su pariente. Es muy agradable para perfumar el pañuelo, ...para usarla en la toilette personal. Además... está de moda y se ha popularizado en muy poco ...imponiéndose por su exquisito perfume y perfecta elaboración, compite con las mejores aguas ...neras y supera, con mucho, a la ...de las que abundan en el ...ado. Tampoco es más cara, y... ...industria nacional!!

...lectora.

...para bien sea! Puede usar la ...lla. Estará perfectamente. Un al...cillo. Una imagen, dos candela... ...con sus velas y unas flores serán suficientes. Según la ...será el buffet con que obsequie ...us amigos.

...ampola.

Lo más acertado es que pida informes a la peletería MIAMI, **Neptuno 90,** ...Felfpez, teléfono A-4889, donde ...trará las últimas novedades en ...elegante. Diga que soy yo quien ...recomiendo, para que sean lo más ...posible en contestarle.

...a madrecita cuidadosa"

...felicito, pues aunque así debe ...todas, la experiencia nos de...que no siempre, "deber... es ...". ¡Si todas las madres fueran ...uidadosas como usted, cuántas ...rofes se evitarían!

...niña le conviene el **masaje** y ...alistenia bien dirigida (por profe...idóneo) pues si lo ponen en ...de aficionados, pueden perju... **El aire libre,** todo lo más po... **juegos y deportes** con gente jo...de su edad si es posible, logra... ...que todos los métodos no con...

Margarita M.

...confundida. Esa pomada LI...NA está recomendada para el cabello exclusivamente. Favorece su ...miento, detiene la caída del cabello, es antiséptica y previene las ... **No tiñe,** sino que fortalecien... raíz, el cabello **no decae,** ni se ...gris con facilidad. (De venta ...más acreditadas boticas, droguerías, perfumerías, salones de belleza, etc.) El botecito vale $2. Lleva instrucciones en español (castellano).

...raciada. (Guantánamo)

...mucho gusto le contestaría privadamente, si la dirección viniera **escrita** en el sobre y el **sello** que manda **pegado** en la esquina superior ...de dicho sobre. En el momento que leo su apreciable misiva, es...frente a mi máquina de escribir ...más fácil atender su consulta ...este medio. (En el Consultorio) ...vamos a ella: El cuerpo de Enfermeras es tan honorable como cual...otro integrado por mujeres. Son ...las señoritas que hacen buenos ...monios y son la base de hogares ...y respetables. Muchas, con los ...médicos con quienes se relacio...por motivo de su profesión. Ca... ...ados, de poca suerte... son la ...ción. ¿Dónde no acechará el ...migo Malo", su presa? Aun en el ...el más santo hogar, encontrará ...tima. La profesión de Enferme... ...noble y buena. Un sacerdocio, ...el de los médicos, donde el al...se depura. La felicito por sus en...mos.

...PIEZA DE LOS CUBIERTOS

...limpiar las hojas de los cu... nada es más útil y sencillo ...polvo muy fino de piedra po... ...sustituir éste por polvo de ...pero cuidando de que ambos ...ngan grumos que puedan ra... ...cubiertos.

...cubiertos son de plata, se ...limpiar fácilmente, con car... ...de cal, empapado con alco... ...cubren con una capa de ésta ...ración que se deja secar algu... ...inutos, se aclaran después con ...jabonosa y tibia y en seguida ...n con una pied fina.

...ODO DE CONDUCIRSE EN LA MESA

...En la mesa se revela el grado ...ucación de las personas.

...Nunca tomes asiento a la me...n que antes lo hayan hecho tus ...y demás personas mayores.

...La servilleta, una vez desdobla... ...extenderás sobre las rodillas, ...o la usarás para limpiarte los ...

...No apoyes los codos sobre la ... ni hagas movimiento alguno ...incomode a las personas que es... ...tu lado.

...Cuando necesites algo que se ...sobre la mesa, pídelo, pero no ...ances extendiendo el brazo por ...de las demás personas.

6.—La cuchara y el cuchillo se manejan siempre con la mano derecha. El tenedor también podrá manejarse con la derecha, pero sólo cuando se toma comida menuda, que no ha menester cortarla con el cuchillo.

7.—Nunca lleves el cuchillo a la boca.

8.—Come lentamente y mastica la comida; pero sin abrir la boca ni hacer ruido.

9.—No olfatees las comidas o las bebidas, ni las soples cuando están muy calientes.

10.—Sorbe los líquidos silenciosamente.

11.—No lleves huesos a la boca para chuparlos, por pequeños que sean.

12.—No arrojes al suelo parte de las comidas o bebidas.

13.—No hagas muecas ni ruido para extraer de la dentadura partículas de comida.

14.—No bebas cuando tengas la boca ocupada.

15.—Límpiate los labios con la servilleta antes de beber agua, vino u otro licor; pues de lo contrario es fácil manchar las copas con grasa.

16.—Siempre que tengas que toser, estornudar o sonarte las narices, pon el pañuelo delante de la boca o de las narices, y procura ejecutar esos actos de manera que no molesten a los demás.

17.—Evita escupir mientras te halles en la mesa.

18.—Durante la comida no converses sobre enfermedades, muertos o asuntos desagradables.

19.—No cometas la grosería de separar parte de la miga del pan para jugar con ella o hacer pelotillas.

20.—No te levantes de la mesa sin que antes lo hagan todas las personas mayores.

A. N. N.—El Dr. Fernando Torrealba, es el Masajista del "Unión Club y otras sociedades distinguidas, así como el masajista mimado de nuestro mundo elegante. Su Consultorio, en Lagunas 7, saliendo a Galiano, su teléfono: M.3370. Complacido. No me molesta, al contrario, tengo sumo gusto en darle los informes que desea y en recomendar al Dr. Torrealba, consecuente y buen amigo.

MARIA PEPA. — Lo más acertado, rápido y económico, es que se comunique con "Cuba Cataluña", Galiano 97, teléfono M.2349, (veintitres cuarentinueve) y arregle con ellos su fiesta. De ese modo le servirán helados y dulces exquisitos, buen servicio de vajilla, etc., y usted podrá ocupar su tiempo en presentarse linda y fresca a sus amistades. Cosa que no podría ser si en persona atendiera a todos los detalles, confeccionara el buffet, etc. Los precios dependen de la importancia que quiera darse a la fiesta. Pero dentro de cualquier presupuesto, ellos sabrán combinarle algo que la deje airosa. Le aconsejaría ir a esa casa y hablar con los dueños, porque por teléfono, nunca es lo mismo.

Importancia del GAS.

Según una gran Compañía, mil pies cúbicos de gas darían de sí para guisar las comidas para seis personas y calentar agua para afeitarse éstas durante mil días; para encender dos cigarros al día durante 500 años; para tostar el café necesario para dos tazas diarias durante 70 años; para cocer 1.700 panes de kilo; para cocer 275 jarros de agua; para freír el jamón de 1.750 bocadillos, y para hacer el trabajo de dos gallinas ponedoras de huevos.

AGUA DE ROSAS

El agua de rosas hecha de rosas fragantes, especialmente de las deliciosas especies aterciopeladas, posee propiedades efecto blanqueador y suavizante para la piel, y esta "agua de olor" puede prepararse corrientemente fresca, cada día, durante la época de las rosas. Exige un proceso muy sencillo y no hay necesidad de usar rosas recién abiertas, pues aquellas que están por deshojarse dan el mismo resultado.

Se cubrirá un kilogramo de pétalos de rosa(ha de ser de rosas olorosas), con agua fría y se pondrá a hervir lentamente. Después de hervir durante algunos minutos se colará el líquido. Para intensificar el aroma, pueden agregarse varias gotas de aceite de geranio. Una jarrita con agua de rosas, para después del lavado común, constituye una delicada atención en honor de un apreciado huésped.

RECETAS FACILES Y SABROSAS

Spaguetti a la Italiana.—Se cocina un paquete de spaguetti en agua tibia con sal: cuando estén blandos se escurren. Se fríen en bastante aceite unos ajos cuando estén dorados se agrega el contenido de una lata de sardinas en aceite, se sofríen y se añaden los spaguetti; se prueba de sal y se les pone pimienta, se revuelven un buen rato y cuando se aparten del fuego se echa una buena cantidad de queso parmesano, se mezclan y se sirven sin ponerlos más al fuego.

Cebollas rellenas a la madrileña.—Se salcocha carne de puerco que se pica en la máquina, mezclada con un buen pedazo de jamón, almendras tostadas y dos huevos duros. Se le agrega queso rallado, un poco de miga de pan mojado en leche, dos huevos crudos, aceitunas sin semilla, pasas, sal y pimienta, se mezcla todo muy bien y se echa en un mojo de aceite, ajo, perejil y cebolla. Ya cocinado todo se rellenan las cebollas que estarán salcochadas y preparadas como en la receta anterior, se echan en una fridera llana de buen caldo y se espesa con avellanas tostadas y majadas.

Cuando los intestinos funcionan mal...

No hay nada que pueda traer tantas complicaciones para la salud como el mal funcionamiento de los intestinos. Malestar y mal humor, dan lugar luego a fermentación y hasta putrefacciones en el intestino, cuyo descuido puede tener graves consecuencias. Para remediar el mal échese mano de las Píldoras de Brandreth.

Las Píldoras de Brandreth (puramente vegetales) son un remedio de probada eficacia para todas las edades para normalizar el régimen diario del cuerpo tan necesario para la buena salud. Limpian eficazmente los intestinos, regulan las secreciones biliares excesivas y ayudan al funcionamiento normal del estómago e hígado, purificando así la sangre y protegiendo la salud.

Píldoras de BRANDRETH

Pídalas en cualquier farmacia o droguería. Las legítimas vienen en cajitas ovaladas de lata dorada con la firma del Dr. Brandreth.

PROHIBICION DE LAS RECOLECTAS

Ni regalos ni obsequios. La responsabilidad administrativa

El Jefe de la Sección del Servicio Central Sr. Rafael Alfonso y Morales, cumpliendo instrucciones del Secretario de Hacienda ha circulado el escrito que más adelante insertamos, y que ha sido enviado a los Jefes de todas las dependencias de la Secretaría, para su más exacto cumplimiento.

Es una medida altamente beneficiosa que en su oportunidad dispuso el Dr. Gutiérrez de Celis y que ahora no hace más que recordar, no por que se hayan hecho colectas ni obsequios actualmente, sinó más bien para evitar que se lleve a cabo, evitando secrificios a los empleados que con el producto de sus sueldos, tienen más bien sus haberes para cubrir las perentorias necesidades de sus hogares.

La circular a que hacemos referencia dice así:

Señor:— Con fecha de ayer el señor Secretario ha expedido el siguiente Decreto:

"Procédase por el Jefe de la Sección del Servicio Central, a reiterar a los Jefes de Departamentos y Secciones de ésta Secretaría el Decreto que se dictó con fecha 25 de Octubre de 1927, prohibiendo que los empleados de la misma hagan recolectas de dinero, cualquiera que fuere el destino a que éste se dedicare, así como suscripciones y rifas, salvo que hayan sido convenientemente autorizados para ello por la superioridad.

Igualmente deberá advertirse a los mencionados Jefes que la prohibición antes expresada, se refiere también a las recolectas de dinero con el fin de hacer regalos u obsequios a cualquier funcionario de la Administración y que por el incumplimiento de lo dispuesto les serán exigidas, a Jefes y subalternos, las responsabilidades correspondientes".

Lo que traslado a usted para su conocimiento, el de los empleados a sus órdenes y demás efectos.

De usted atentamente
R. Alfonso.
Jefe de la Sección del Servicio Central.

LOS AMIGOS DE LA C. FRANCESA

Este Círculo celebrará esta noche una interesante sesión

En el salón de Actos de la Academia de Ciencias celebrará esta noche a las 9 y media una interesante Sesión el Círculo de A. C. F. Como es costumbre establecida ya en esta agrupación, el programa se desarrollará principalmente en francés, prometiendo su concurso a este acto, entre otros el Comte. D. Whitmarsh G., quien hablará sobre Cuba ante la Liga de las Naciones; el señor Alberto Ruz, leyendo una original salutación a Cuba, y una noticia sobre "Le Lac" de Lamartine; y la señorita Marie Tardieu, la que recitará dicho poema del romántico francés.

Uno de los temas obligados de conversación, ha de ser, sin duda el de la creación de la biblioteca del Círculo, a cuyo efecto ya se ha dispuesto una Conferencia en la exposición de Pintura (Compostela esquina Acosta), el próximo martes 26. La entrada que es pública contará un peso por persona; concediéndose a los miembros de esta institución, por cada papeleta que adquieran, la entrada para un miembro de su familia.

El doctor R. de la Torre atenderá desde el teléfono M-7321, y en su residencia, San Rafael 113 altos, las solicitudes de inscripción al Círculo, y las de papeletas para la Conferencia del martes próximo.

PRODUCTO VEGETAL

Hace desaparecer las canas, porque vigorizando el cabello, le vuelve su color negro intenso y natural.

Se unta con las manos y no las mancha. No es pintura.

QUITA LA CASPA

Se vende en boticas y sederías.

Anúnciese en el Diario de la Marina

HABANERAS

Viene de la página NUEVE

NOCHES DE COMEDIA

VIERNES ELEGANTE

Un éxito más.

La nueva obra de los Quintero.

Trátase de **La Rondalla,** comedia en tres actos, estrenada anoche por la Compañía de Estrada.

Trazados los tipos con mano maestra, el diálogo fluído, diáfano, lleno de ingenio y la interpretación excelente.

Era día de moda.

Viernes elegante del Principal.

Del concurso social reunido en aquella sala paso a dar cuenta,

Señoras:

Eloísa Campuzano de Lazo.

María Antonia de Armas de del Pino, Aurora Bello de Fernández, María Luisa Mariño de Santamarina, Nena Díaz de García, Encarnación Balcorba de Rodríguez, Nena Rodríguez Balcorba de Gómez, Ana María Parente Viuda de López, María Sánchez de Sabí, Emilia Amaral de González Iglesias, Loreto Chaple de Turró, Ernestina Vega de Estapé, Mary Caballero de Ichazo, Carmelina Artime de Fernández de Castro, Mercedes Michelena de Poblé, Adolfina Piña de Planas.

Rosalina del Cueto de González.

Berta Hernández de Cossío.

Blanca Céspedes de Acosta, Luz Marina del Cueto de Rosaínz, Tomasita Junco de Gil, Rogelia Cordero de Blanco, María Luisa Andrade de Laguardia, Adelaida Parodi de Ramírez Olivella, Rosa Abreu Viuda de Cué, Rosa Cué de Ruiz, Margot Boada de Gallo, Ofelia Borges de Díaz, Aurora Barceló Viuda de March, Coralina March de Navarro, Ana María Fernández de Arissó, Estela M. de Trápaga, Eugenia González de Fernández, Carmen Rubio de Iraizoz, Ofelia Testar de Palma.

Graziella Robleda Viuda de Nodarse.

Carmelina Tarafa de Montalvo.

Isabel G. de la Hoyuela de Bosch; Amparo R. de Voigt, Agustina Verde de Maza, Cusa Garzón de Garri, Ana López Parente, Amalia Romero de Ubeda, Raquel Potts de Nieto, Dulce María García de G. Moreno, Consuelo Velasco de Núñez, Ofelia Vildósola de Valdés Pascual, Esperanza Santa Coloma de Ascúe, Hortensia de Armas de Gutiérrez, Angela Castellanos de Escandell, Elisa Cuétara de Santovenia, Obdulia Agüero de Cortina, América Alvarez de Domínguez, María Antonia González de Pazo, Clara Daple de Cueto, Zoila María Suárez de Alvarez y Silvia Hernández de Rivero.

Señoritas:

Dulce María Bello.

Rosalina González y del Cueto.

Luz Marina Rosaínz, Ana María Pérez Maza, Amparo Voigt, Cuca López Parente, Olga Acosta, Margarita Ordext, Cuca Turró, Josefina Estapé, Dorita Gil, Teresa de la Esprielle, Mary y Margot Mariño, Rosita Saracho, Cuca y Margot García, Violeta Llosa, María López Ortega, Francisca Infante, Carmen Pérez de Acevedo, Estela Boada, Elenita Gómez, María Teresa Mata, María Ubeda, Amparito Romero del Pozo, María del Carmen Colina, Angela y Emilita Mola, Graziella Guzmán, Enriqueta Enseñat, Genoveva Pazos, Nenita Flores, Lilita y Habana Pazos, Alicia Corrales, Mercedes Sabí, Madelina Montalvo, Berta Gottardi, Josefina Palenzuela, Alicia y Evangelina Sotolongo, Lydia Briel, Cuca y Nena Pla, Cuca y Leopoldina Arissó, Eva Rosa Pedroso, Bebita Iraizoz, Purita Pérez, Olga Meléndez, Julia y Marta de los Reyes.

Va **Mujercita mía,** esta tarde.

Y **La Rondalla** por la noche.

LA BODA DE ANOCHE

A boda por día.

Así ha pasado la semana.

Para una ceremonia nupcial, una más, en larga y brillante sucesión, abrió anoche sus puertas la Parroquia del Vedado.

Ante su altar mayor, colmado de flores y radiante de luz, hicieron solemne y definitiva ratificación de sus juramentos de amor y de fidelidad dos seres que ven ya realizados sus sueños, esperanzas e ideales.

Novios en plena juventud.

Con la felicidad de su amor.

La señorita Elena Viñales y Rosado, muy graciosa y muy bonita y el capitán José Segredo y Albert, del Ejército de la República.

Elena muy interesante.

Con una **toilette** preciosa.

El señor José Viñolas y Vallés, antiguo capitán de la marina mercante, y su distinguida esposa, la señora Leonor Rosado, padres de la adorable **fiancée,** fueron padrinos.

El general Alberto Herrera, Jefe de Estado Mayor del Ejército, firmó el pliego matrimonial como testigo del novio con los comandantes Pedro J. Peñalver y Abelardo Herrera, el teniente Arturo Torres Viera y el doctor Rosendo Forns.

Por la novia.

Cinco también los testigos.

El doctor José Rosado Aybar, Subsecretario de Gobernación, el doctor Faustino Sirvén, los señores Francisco Mestre y José Cidre y nuestro compañero muy querido Juan Antonio Pumariega.

Mis votos aquí.

Por la felicidad de los novios.

LA ULTIMA NOCHE DEL CASINO

El adiós del Casino.

Fué con la fiesta de anoche.

Aparecía aquella sala en grande y completa animación con **parties** numerosos distribuídos convenientemente.

Antonio Falcón y su distinguida esposa Isolina Rodríguez, con un grupo de matrimonios: Laureano López, Director Gerente del Banco **El Comercio** y Carmela Alió, muy celebrada por su delicada elegancia; Aquilino Entrialgo, de la gerencia de "El Encanto" y su bella esposa Julia Bolado; Eduardo Greñas y Rosita Bolado y la señorita Teresa Blanco.

Matilde de Cárdenas viuda de Angulo con la interesante dama Ramona Ortega, que procedente de New York, donde tiene su residencia habitual, ha venido a pasar una temporada entre sus familiares; y completando el "party" las señoritas Matilde Ortega y Carmen Angulo.

Con el Capitán **Baby** Jiménez su elegante y joven esposa Eulalia Zorrilla y el matrimonio americano Mr. and Mrs. Harold Thorme, de New York.

Mrs. Thorme vestía un rico traje color lila pálido.

Muy celebrada.

Mariano Miguel, nuestro Director artístico, con su distinguida esposa **Chichí** Rivero y Mr. L. Bague Hunt y señora, que lucía una elegantísima **toilette.** Le acompañaba en la mesa Mr. Deiv Welhs.

Tanto Bague Hunt como Welhs, son dos afamados artistas de New York que se encuentran visitando nuestra capital, de la que se muestran encantados.

Carlos Estrada Palma, con su elegante esposa la señora María Ramírez en unión de otro matrimonio, el doctor Fernando Pella y la señora Teresa Menocal.

José Pennino, el Rey del Mármol, con Lita Salmoiraghi y tres matrimonios, Pastor del Río, Representante a la Cámara, y Estela Martínez Moles Emilio Vasconcelos y Josefina Fividal y Alberto Aragonés y María Navarro.

Moisés Maestre y Lily Pérez Valladares con Mr. and Mrs. Charles Warren.

Mr. and Mrs. D. F. Descamps con la señorita Gloria Descamps.

Mr. and Mrs. Wm. B. Holmsly, con Mr. and Mrs. Irving Verry y las señoritas Deborah y Virginia Verry.

Mr. and Mrs. W. White con la señorita Clara Kollenger.

Mr. and Mrs. E. A. Steward, con Mr. and Mrs. S. C. Mickler y la señorita Silvia Scott.

Mr. and Mrs. Charles Warren con Mr. and Mrs. Lewis G. Gómez.

E. Lago con Mr. and Mrs. John Hayes y Mr. and Mrs. E. B. Wilson.

La temporada ha sido de las mejores y más espléndidas que se recuerdan desde la función del Casino, nuestro gran Casino, único y atrayente.

Felicitaciones para Mr. Flynn.

Que bien se las merece.

LA BODA DEL DIA

En la Parroquia del Vedado.

Una boda hoy.

Celébrase a las nueve y media de la noche la de **Fefé** Parajón de los Reyes Gavilán, encantadora señorita, y el joven doctor Raoul García Cantero, abogado de la Secretaría de Justicia.

Boda elegante.

Que prometo describir.

HOY

Polo.

En Columbia.

La fiesta de los sábados, siempre animada y siempre favorecida, en el afortunado Chateau Madrid.

Y Geyer's.

En su noche de moda.

Mañana la atracción es el gran concierto matinal de la Orquesta Filarmónica, en nuestro primer coliseo, con el concurso del maestro Turina.

Después un almuerzo.

En el Miramar Yacht Club.

Enrique FONTANILLS.

Calle 12 entre 23 y 25. — Teléfonos F-4338 F-2824 F-2514 F-4341

Casa Trías

FLORES FINAS

DIGASELO CON FLORES

DETENCION DE TRES INDIVIDUOS POR QUERER EMBARCAR ILEGALMENTE

Dos turcos que no hablan español querían aparecer como naturales de la Habana. Llevaban pasaportes de cubanos

El Teniente Corrales de la Policía del Puerto, el vigilante 39 C. Alvarez, de la misma policía, prestaron ayer un buen servicio. Supieron que iban a embarcar tres individuos en el vapor California de la Panamerican Pacific Navigation, dos de los cuales aparecían ser extranjeros a pesar de lo cual, figuraban como cubanos y les persiguieron deteniéndolos al subir la escala del vapor referido al que habían llegado en una gasolinera. Declararon nombrarse José Luis Rodríguez, cubano, de la Habana, su hermano Manuel y su mamá Ester Victoria Soto Martínez todos de Cuba. Pero, al interorgar a la referida señora, no sabía español y lo mismo Manuel, que apenas lo habla. Interrogados declararon nombrarse Ester Matut, de Siria de 50 años y su hijo Manuel Matut de 18 también de Siria, vecinos de Luz y que deseando ir a los Estados Unidos pidieron dinero a un hijo que tienen en el Norte que les envió un cheque de $500, que cambiaron y entregaron $430 al José Luis Rodríguez, cuyo verdadero nombre es Luis Fernando Luis Casal Leal de la Habana, de 24 años, marinero que fué del vapor Havana y vecino de Estrella 136. Este les facilitó los pasaportes y se encargó de todo, inclusos de acompañarles a Norte América para evitar que les sorprendieran con preguntas no hablando castellano.

Ingresó en el Vivac.

QUERIA ROBAR

Denunció a la Policía el asiático Mariano León, dueño del puesto de frutas sito en Piñera 22, que un individuo de la raza de color forzó con un hierro la cerradura de la puerta y entró y cuando iba a forzar una carpeta sintió ruido y huyó no llevándose nada. Perseguido por el asiático y el vigilante 1524. M. Collado, no pudo detenérsele.

LECHE EVAPORADA "GLORIA"

SU CALIDAD HACE HONOR A SU NOMBRE

AVE DE BELGICA 94 (antes Egido). Teléfono A-6015

NICANOR FERNANDEZ, GERENTE

AMERICAN MILK PRODUCTS CORPORATION

LA DELEGACION DE LA ESCUELA DE PERIODISMO LLEGARA EL LUNES, 25

La Asociación de Repórters de la Habana ha expuesto al Rector el programa formado para agasajar a los visitantes

INFORMACION SOBRE EL CONGRESO DE UNIVERSIDADES

La Universidad Imperial de Kyoto envía a la de la Habana la Memoria de su Colegio de Ciencias. Oposiciones en Farmacia

EL PROFESOR EMIG LLEGARA EL 25

Ayer recibió el Dr. Averhoff un cablegrama de su colega el doctor John J. Tigert, presidente de la Universidad de Florida participándole que el próximo lunes, día 25 llegará a nuestro puerto el profesor Emig y la Delegación que le acompaña de la Escuela de Periodismo, cuya visita ya le había sido anunciada oportunamente.

ESPLENDIDO PROGRAMA DE AGASAJOS PREPARADO POR LA ASOCIACION DE REPORTERS

En relación con la visita de los alumnos de la Escuela de Periodismo de la Florida, que llegarán acompañados por el Profesor Emig de aquella Universidad, el Sr. Agustín Lazo, Secretario de la Asociación de Repórters de la Habana comunicó ayer al Dr. Averhoff en una deferentísima comunicación que había recibido de carta del Dr. Tigert aceptando la idea de ofrecer a dichos visitantes una conferencia de carácter profesional en los salones de dicha Asociación.

Y como "base para un programa de algunos esparcimientos" en honor de los excursionistas informa al doctor Averhoff que se han acordado los siguientes actos: Recepción en Key West, por una Comisión de Asociados que los acompañará hasta la Habana.

Recibimiento en nuestro puerto por una comisión de periodistas y la Banda Municipal.

Recepción de carácter social en los salones de la Asociación, la primera noche de su estancia en la Habana. Seguidamente les será ofrecida una selecta audición de canto y música cubanos.

Recorrido por la ciudad y visita a los lugares históricos.

Excursión a Hershey o a otro central.

Función de Jay Alay.

Visita al Honorable Sr. Presidente de la República.

Visita a la Universidad de la Habana.

"Noche en el Chateau Madrid" combinando diversos números artísticos, música y baile en honor de los excursionistas.

El Dr. Averhoff al contestar tan grata comunicación expresó a la Asociación de Repórters el excelente juicio que le merece tan acertado y completo programa, agradeciendo la atención de participárselo y ofreciendo su cooperación y la de la Universidad para cuanto sea pertinente.

MENSAJE RECTORAL A LA UNION PANAMERICANA

Como anexos a la comunicación rectoral en que el Dr. Averhoff dirige al Sr. Director General de la Unión Panamericana de Washington Mr. L. S. Rowe contestando el escrito—de que dimos cuenta ayer—relacionado con la factibilidad de celebrar el Congreso de Rectores y Decanos en febrero del año próximo, le son remitidos los impresos referentes al Primer Congreso de Universidades organizado para dicha época por la Comisión que preside el propio Dr. Averhoff.

UN ENVIO DE LA UNIVERSIDAD DE KYOTO

Ayer se recibió en el Rectorado del Alma Mater un interesantísimo folleto remitido por la Universidad Imperial de Kyoto (Japón) contentivo de la "Memoria" de su Colegio de Ciencias, correspondiente al mes de febrero del año actual.

ANIVERSARIO DE UN NOMBRAMIENTO

Ayer quedó cumplido el primer año de servicios que viene prestando al Alma Mater el Dr. José Barredo Sigler, en el cargo de Vice-Secretario que tan celosa y eficientemente desempeña, siendo valiosísimo factor en la compleja y delicada labor administrativa que rinde la Secretaría General de la Universidad.

Testigos diarios de la ejemplar consagración del Dr. Barredo, digna de la confianza que ha sabido merecer y conservar del Sr. Rector y del Sr. Secretario General, nos place testimoniarle por tan grato motivo nuestra sincera congratulación.

CONVOCATORIA DE OPOSICIONES

La Secretaría de Instrucción Pública y Bellas Artes participó ayer al Rectorado haber remitido a la Gaceta Oficial, para su inmediata publicación, la convocatoria de oposiciones a la plaza de profesor auxiliar de la Cátedra C, de la Escuela de Farmacia, dotada con el haber anual de $2,400, por término de noventa días que vencerán el 8 de julio próximo, a las 10 a. m.

RECLAMACION DE HABERES

El Profesor Auxiliar de la Cátedra Higiene y Legislación Sanitaria Dr. Octavio Coronado y Madan solicita, por medio del Decanato respectivo, le sean asignados los haberes de dicha Cátedra en razón de no percibirlos el Titular Dr. López del Valle, que disfruta remuneración mayor en otro de sus cargos oficiales.

TITULO EXPEDIDO

Ayer fué expedido por el Rectorado de la Universidad Título de Doctor en Pedagogía a favor de Patria E. Edreira y Rodríguez.

666

Es una prescripción para CATARROS, GRIPPE, FLU, DENGUE, FIEBRE BILIOSA y MALARIA

Mata los gérmenes

Muelles de primera calidad para gramófonos y accesorios para aparatos de maletín y aparatos-armarios, así como para modelos de lujo Producción diaria cerca de 2000 muelles.

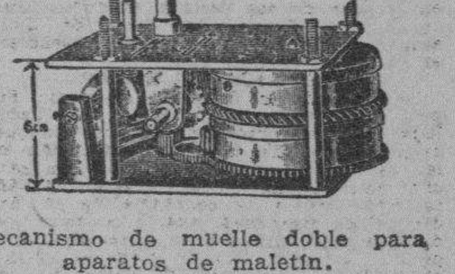

Mecanismo de muelle doble para aparatos de maletín.

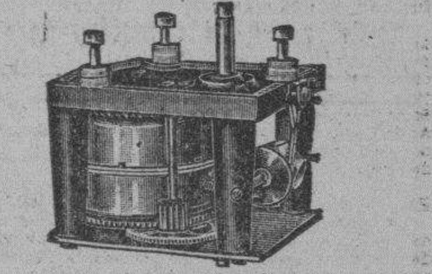

Mecanismo de muelle doble (caja maciza de fundición) para aparatos-armarios y baules.

PERPETUUM Fábrica de muelles para gramófonos.

STEIDINGER & Co., KOMM. GES.

ST. GEORGEN (Schwarzwald) Alemania.

Inapetencia.

Para recobrar el apetito y reconstituir el organismo, tomad Jarabe de

HIPOFOSFITOS SALUD

Cerca de medio siglo de éxito creciente.

Aprobado por la Real Academia de Medicina.

Pedid JARABE SALUD para evitar imitaciones.

UNA SOLA PRUEBA GRATIS

¡¡ ASMÁTICOS !!

LOFAOL

Sólo una muestra a cada persona mediante la presentación de este anuncio, en la Droguería Sarrá, mañana.

Su Majestad el Niño

confirma el rápido y seguro efecto calmante de dolores producido por el Veramon-Schering. Es indispensable someter a tiempo cualquier enfermedad a un exacto tratamiento por el médico. Pero por lo pronto será siempre de gran valor poder calmar rápidamente, por ejemplo, un agudo dolor de los oidos con un remedio eficaz e inocuo como el

Veramon-Schering

que puede ser administrado a dosis reducidas también a los niños. (2 veces al día ¼ a ½ tableta; para su fácil y exacta división llevan las tabletas 2 ranuras.) Tubos de 10 y 20 tabletas.

M.E.C.D. 2016

CUBA EN LA LIGA DE LAS NACIONES

Los Amigos de la Cultura francesa tienen sesión mañana

En el salón de actos de la Academia de Ciencias, tendrá efecto hoy sábado, a las nueve le la noche, la anunciada sesión del Círculo de A. C. F., con un programa que ha de desarrollarse, como es costumbre ya establecida en esta institución, principalmente, en el idioma francés. Han prometido su concurso a dicho acto el Comandante D. Whitmarsh G., quien disertará sobre "la participación de Cuba en la Liga de las Naciones"; el señor Alberto Ruz, con breves palabras de salutación a Cuba, y lectura de una noticia sobre "Le Lac" de Lamartine; la señorita Marie Tardieu, que recitará dicho poema del poeta francés; y algunos otros miembros del círculo.

Un tema de conversación que merecerá preferente atención será, sin duda, la organización inmediata de la Biblioteca, a cuyo efecto se destinará el producto que se recaude en la conferencia del próximo miércoles.

Dos alicientes tendrá la reunión del miércoles: la visita a la exposición de Arte Francés, y la Conferencia que sobre Pintura y Escultura Francesas, dará el talentoso Ingeniero señor Bens-Arrarte.

La entrada a dicho acto, que ha de ser público, costará $1.00 por persona; concediéndose a los socios del Círculo, por cada papeleta adquirida la entrada para un miembro de su familia.

El doctor Roberto de la Torre atenderá por el teléfono M-7321, y en su residencia, San Rafael 113 altos, las solicitudes de inscripción al círculo, y las de papeletas para el acto Pro-Biblioteca.

MAÑANA INAUGURARA EL PRESIDENTE UNA GRANJA AGRICOLA EN SU FINCA

EL IMPUESTO A LOS FOSFOROS

Se pide su supresión para ese artículo y los naipes

La Junta Directiva de la Cámara de Comercio de la República celebró sesión ordinaria mensual ayer bajo la presidencia del señor Carlos Arnoldson y actuando de Secretario el doctor Francisco G. del Valle.

En dicha sesión se trataron de modo especial de las actuaciones todas desarrolladas en el mes sobre el proyecto de protección a la industria alcoholera, la implantación del draw back, el premio concedido a la Escuela de Comercio, el cambio de la hora llamada de verano, la adhesión pública que hicieron al señor Presidente de la República, el cambio de los manifiestos de los buques, el cobro del 1.1|2 por ciento a los industriales, la reforma de la circular número uno de la Secretaría de Hacienda, recargos arancelarios a distintas mercancías, la importación de la maquinaria industrial y sus diversas clasificaciones, la implantación de la oficina de correos en Placetas, el tipo de flete entre la Habana y New York y el informe que enviaron a la Cámara de Representantes sobre el problema azucarero.

Finalmente tuvo conocimiento la junta de un escrito del señor José A. Fernández, por el cual se pide a la Cámara que gestione la supresión del impuesto creado para pagar el empréstito de los 35 millones, a los fósforos y naipes de fabricación nacional que se destina a la exportación.

Se hizo conocer que se estaban solicitando la opinión particular.

Después del acto el General Machado ofrecerá un almuerzo a un grupo de agricultores. Una entrevista del Dr. Gutiérrez y el Dr. Ferrara relacionada con el problema azucarero

EL DR. LANGSNER HA INVITADO AL JEFE DEL ESTADO A SUS EXFERIMENTOS

Ayer mañana, separadamente, estuvieron despachando con el Presidente de la República los Secretarios de Guerra y Marina, Sanidad, Comunicaciones, Estado, y Presidencia; el Senador doctor Viriato Gutiérrez, y el Jefe del Ejército, General Herrera.

INVITACION

El Jefe de los Servicios Dentales de la República, doctor Humberto Cuellar del Río, acudió ayer a Palacio con el objeto de invitar al Jefe del Estado a la inauguración del Dispensario Dental "Francisco María Fernández", que se efectuará hoy en la Ciudad de Matanzas.

FERRARA Y VIRIATO GUTIERREZ.

Larga entrevista celebraron en la mañana de ayer el Embajador de Cuba en los Estados Unidos, doctor Orestes Ferrara y el Senador, Dr. Viriato Gutiérrez. Lugar: despacho presidencial del tercer piso. Trataron sobre el problema azucarero que se debate en estos momentos, estudiándose detenidamente distintos aspectos del mismo.

El doctor Ferrara trae diferentes fórmulas encaminadas a obtener la solución que se desea. Sin embargo, todo parece indicar que ha de tomarse en consideración, principalmente, el plan del experto Europeo Zeverjike, quien, conocedor de la situación azucarera del mundo en consonancia con el problema cubano y especialmente a los que se producen en Checoeslovaquia, y a los que el citado experto ha dado en varias ocasiones soluciones altamente satisfactorias, será tomado er consideración pues ha enfocado el problema en sus diversas manifestaciones, muy atinadamente.

El citado experto azucarero, entiende que el problema cubano debía estudiarse a base de que, Cuba envíe a Estados Unidos, el azúcar que estrictamente se necesita allá para el consumo, y el resto de los crudos, enviarle todo a Europa, evitándose con ello, que, cual ocurre ahora, al vender grandes cantidades de dicho producto, a los americanos, estas resultan después, los acaparadores en el mercado mundial. La merma en el, precio del azúcar vendida a los americanos, podría ser recuperada según el citado experto, en el precio que se le pusiese a nuestro azúcar, vendido a los demás países y que, en todo momento podría competir en calidad, y rendimiento, con los demás productores.

En el plan a que hacemos referencia, no se detiene el observador, como muchos suponen, en lo de la creación de un banco agrícola sino que, por medios especiales que sugiere, se conseguiría llegar a esa finalidad, sin la implantación del sistema bancario de que tanto se ha hablado.

ENTREGA DE TERRENOS DEL ESTADO

Los Representantes Rodríguez Barahona y Aguilar, estuvieron en la mansión presidencial. Hablando con los reporters manifestaron que son autores de un proyecto de Ley por el cual se facilita la entrega a pequeños propietarios de tierras en Santa Cruz del Sur, de parcelas en las que han fabricado sus casas viviendas. Según esos congresistas la referida Ley no fué aprobada días pasados por falta de quorum, pero esperan, según declaración que les hiciera el Presidente de la Cámara, que en la primera sesión de dicho cuerpo legislador, sea unanimemente votada.

ALMUERZO

Para mañana, domingo, el Presidente de la República se dispone inaugurar, en su finca "Nenita", en Santiago de Las Vegas, una Granja Agrícola. Con tal motivo el General Machado obsequiará con un almuerzo en ese lugar a un grupo de agricultores.

PESAME

El Jefe del Estado comisionó ayer a su ayudante Comandante Espinosa para que en su nombre diese el más sentido pésame al señor Juan Zamora, Subsecretario de Comunicaciones, que acaba de pasar por el doloroso trance de perder a su respetable esposa.

INVITACION

El Profesor y notable mentalista Mr. Langsner ha invitado al Gral. Machado a las conferencias y experimentos que ofrecerá en el Auditorium, en el Vedado.

FUNERALES

El Ministro de Francia en Cuba dirigió una invitación al Presidente de la República para que concurra a los funerales que en sufragio del alma del Mariscal Foch tendrán lugar a las diez de la mañana de hoy en la Capilla del Colegio La Salle en el Vedado.

AGRADECIMIENTO

El Presidente de la República francesa ha contestado al cablegrama de pésame que días pasados enviara el Jefe de Estado cubano a aquel gobierno, con motivo del fallecimiento del Mariscal Foch. He aquí el texto de dicha contestación:

París, Marzo 22, 1929.

A su Excelencia señor Gerardo Machado.

Presidente de la República de Cuba.

Ciudad.

De todo corazón agradezco a vuestra Excelencia su demostración de simpatía así como su participación y la de Gobierno y Pueblo cubanos en el duelo del ejército francés.

Gastón Doumergue

MEDALLA CONMEMORATIVA

El Secretario de la Presidencia señor Herrera, hizo entrega ayer a los Reporters de Palacio, de atenta comunicación, adjuntándoles la medalla de bronce conmemorativa de la Sexta Conferencia Panamericana en obsequio a la labor por ellos realizada y como un homenaje de recuerdo a los actos de carácter internacional que tuvieran por Sede la ciudad de la Habana.

Los reporters agradecidos, visitaron ayer tarde al señor Herrera testimoniándolo por su delicada atención y exteriorizándole su agrado por tan singular gentileza.

OPERADA LA HERMANA DE LA SRTA. FRANCO

En la Clínica Núñez Bustamante en el Vedado, fué operada en días pasados la señora Mariana Franco de Gutiérrez, hermana muy querida de la Srta. Amalita Franco, empleada de la Secretaría de la Presidencia.

La operación la realizó el doctor Nogueiras. El estado de la distinguida enferma, es bastante satisfactorio.

UNA SOCIEDAD DE CONFERENCIAS

Similar a la Hispano-Cubana de Cultura, fundada en Tampa

Señor Domingo Quintans, antiguo residente español de Tampa, de gran prestigio, que acaba de tomar posesión de la Presidencia del Centro Español de Tampa para ocuparla por un período de dos años.

TAMPA, FFLA., (De Raúl F. Roces.)—La Junta Patronal de la Biblioteca José Martí, al cumplir un año de inaurada, ha determinado constituir con personas de su seno una Sección de Conferencias con un plan similar al de la prestigiosa sociedad Hispano Cubana de Cultura.

Mensualmente serán invitados para venir a Tampa intelectuales cubanos en los ramos de las ciencias y las artes, y otras personalidades extranjeras de las que con frecuencia pasan por la Habana. La distancia corta que separa a Tampa de la capital de Cuba y la situación geográfica de la primera, colocada en punto casi medio entre Cuba y New York, hacen que se preste a una ruta fácil la estancia en Tampa de los conferencistas, bien a la ida o a la vuelta de la Habana.

Para la inauguración de estas conferencias los organizadores han tenido en cuenta la curiosidad pública por oir a determinada persona y se ha llegado a la conclusión de que la escritora, poetisa y conferencista cubana, señorita Mariblanca Sabás Alomá es la llamada a inaugurar dicha empresa cultural. Las mujeres latinas de Tampa son devotas de ella y su popularidad literaria alcanza aquí un grado máximo.

Otras de las personalidades a quienes la Junta Patronal ha tomado acuerdo de invitar para sucesivas conferencias son, los doctores Fernando Ortiz, Aguayo, López del Valle, Manuel Castellanos Mena, Emilio Roig de Leushering, Jorge Mañach, Ramiro Guerra, César Zalaya y los escritores Manuel Aznar, Arturo R. de Carricarte, Antonio Iraizos, Rafael Suárez Solís, así como otros publicistas y profesores connotados.

La inauguración de la Sociedad o Sección de Conferencias tendrá lugar seguramente en la segunda quincena de Abril.

EL DELEGADO DE LOS PATRON[OS]

Electo nuevamente el ingen[iero] Guiral Moreno, ha renuncia[do]

El Ingeniero Mario Guiral Mo[reno] que en años anteriores concurr[ió co]mo Delegado Patronal de Cuba [a las] VII, VIII y IX reuniones de la [Con]ferencia Internacional del Tra[bajo] ha sido electo nuevamente, de [acuer]do con el Artículo 60 del Decre[to nú]mero 164 de 2 de Febrero de [...] Delegado Patronal a la XII re[unión] de dicha Conferencia, que se [cele]brará en Ginebra (Suiza) en el [mes] de Mayo del corriente año; [y] habiéndose comunicado este [nom]bramiento al interesado, el señor [Gui]ral Moreno ha manifestado a la [Se]cretaría de Agricultura que por [mo]tivos de salud no le es posible [acep]tar esa designación, presentando [a tal] efecto su renuncia como Delegado [Pa]tronal.

AUTORIZACION PARA ESTUDIO[S]

El vapor "Hannibal", al Ma[...] acompañado por dos avi[ones]

AUTORIZACION

Con esta fecha se ha con[cedido] autorización por la Secretaría de Guerra y Marina, para que el [vapor] Hannibal, de los Estados Unidos de Norte América, que está realizando estudios hidrográficos en aguas [cu]banas, visite el puerto de [...] acompañado de dos aeroplanos [...]les, poco más o menos el día [...] actual, con objeto de hacer [un es]tudio aéreo de la costa cubana [en]tre el faro de Cayo Jutía y [...]zas.

Habrá dos vuelos sobre tierra [...] sobre el ingenio Hershey y otro [so]bre el litoral de la Bahía de [...] El Capitán del mencionado [buque] espera terminar la obra de refe[ren]cia en unos cinco días.

FALLECIMIENTO DE UN OFIC[IAL]

Hoy tuvo efecto el sepelio [del] Primer Teniente de Caballería [...] Cuervo y del Risco, M. M. que [falleció] de enfermedad en el Hospital [Mili]tar, con fecha de ayer. Su historial es el siguiente:

Nació el 16 de octubre de 18[..] [en] la ciudad de Camagüey. Soldado, [Ca]bo, Sargento y Sargento Mayor [...] grado inferior en las Fuerzas [Ar]madas (Guardia Rural y Ejército) de 1o. de junio 1901 a 18 oc[tubre] de 1917.

Nombrado Segundo Teniente [...] de octubre de 1917. Destinado al [Ba]tallón de Infantería, el 23 de [octu]bre de 1917. Trasladado a Escuadrón de Orden Público, el 3 de junio [de] 1918. Ascendido a Primer Teniente el 20 de octubre de 1919. Destinado a Tercio Táctico de Caballería [...] de octubre de 1919. Destinado al [Regi]miento de Caballería, Tercio Táctico [...] 27 de enero de 1920.

DE LA SECCION DE INFORMACION DEL ESTADO MAYOR DEL EJERCITO

COMISIONES: Ha sido autorizado el Comandante David Whitmarsh García, M. M. Destacado en Servicio en la Sección de Información del Estado Mayor, para aceptar el cargo de Miembro Militar de la Primera Sub-Comisión de Asuntos Militares en la Comisión Cubana de la Sociedad de las Naciones, que funciona en esta capital.

Esta mañana a las 8.15 salió [para] Santa Clara en un aeroplano el Segundo Teniente Manuel Vidal [...] y Sargento mecánico José A. C[...]cet Varela, a recibir aeroplanos [...]nados al Ejército por el Sr. W[...]do Fernández.

LOS EMIGRADOS REVOLUCIONARIO[S]

Efectuarán junta ordinaria el próximo domingo, d[ía ...]

La Asociación Nacional de Emigrados Revolucionarios [...]nos, cita a los señores que int[egran] el Comité Ejecutivo, para ce[lebrar] junta ordinaria, mañana domingo, a las tres p. m. en su local [...]sito en Avenida de Bélgica n[úmero] 11, con la orden del día, que [se de]talla.

1o.—Lectura del acta de la [sesión] anterior.

2o.—Lectura de comunicaciones.

3o.—Peticiones de ingreso.

4o.—Proposiciones, y

5o.—Asuntos generales.

UN DETENIDO

El agente B. Fuster arrestó a [Joa]quín Valdés Lobreño, de 5[.] [años,] vecino de Industria 71, por [encon]trarse acusado de un delito [de es]tafa.

MY SIN

Jeanne Lanvin

EL PERFUME DE MODA.

La exquisitez, la sugestión, la "gracia" de este perfume, creación del famoso LANVIN, es una de las indiscutibles "sensaciones" últimas en el concierto universal del buen tono.

Por una vez nuestra experiencia ha sufrido un pequeño error, que hemos podido subsanar en seguida.

A pesar de prever el éxito en Cuba de este perfume, se acabó antes de lo que calculábamos, dado el gran pedido inicial. Con la urgencia necesaria hemos encargado nuevos envíos. Y ya los hemos recibido.

El Encanto

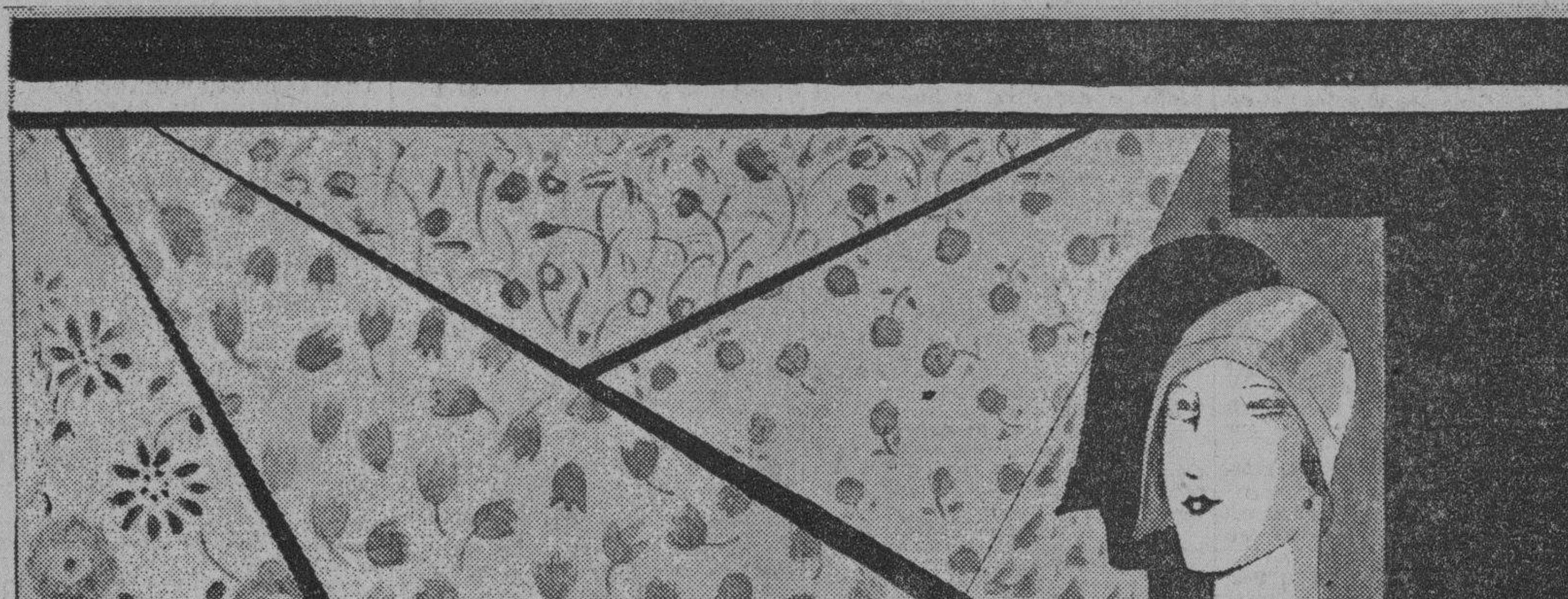

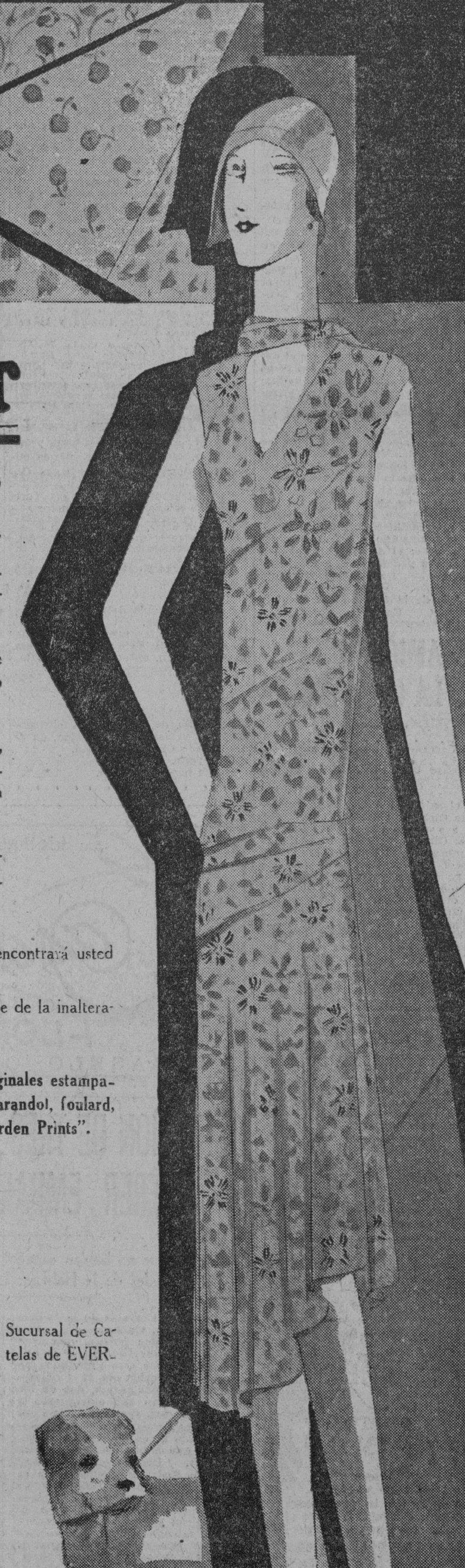

EVERFAST

HE aquí una palabra que ha conquistado el prestigio máximo de la garantía industrial: EVERFAST. [...]gativo de nuestro clima: poder lavar las cosas,

Y he aquí la garantía que anheló siempre el impe[...] poder someterlas a todos los reactivos de la limpieza.

VIVIA aquí la mujer obligada casi exclusivamente a vestir de blanco en el verano, porque el lavado de la ropa desteñía los colores.

EVERFAST garantiza sus tintes. Y podemos creerle, tanto como por su palabra de industriales honestos, por los argumentos indiscutibles de la práctica.

Aunque esta tela sea sometida a las más duras pruebas, el color original permanecerá intacto mientras la tela dure.

Todas las telas de EVERFAST las encontrará usted en EL ENCANTO.

Hacemos una demostración ostensible de la inalterabilidad de sus tintes.

EVERFAST ha hecho para este año bellas y originales estampaciones en voile, soisette, piqué, gabardina, guarandol, foulard, dimity, eponge y la finísima tela "English Garden Prints".

NUESTRA SUCURSAL EN CAMAGUEY

Hemos enviado a nuestra Sucursal de Camagüey de todas estas telas de EVERFAST.

El Encanto

Cortes y Retazos

Como todos los sábados, ponemos hoy a la venta, en la planta baja—esquina de Galiano y San Miguel—cortes y retazos de telas de novedad, entre las que figuran las estampaciones de moda.

Toda persona económica debe visitar los martes y los sábados esta sección de Cortes y Retazos, que tantas oportunidades ofrece de adquirir, a muy bajo precio, telas de moda.

El Encanto

ECONOMIA NOVEDAD

Una prenda debe durar exactamente el tiempo que esté de moda. Comprar barata cualquier cosa no es un buen principio de economía.

Nuestra "Sección Económica" en cada Departamento está surtida, invariablemente de artículos de novedad, reproduciones de modelos, adquiridos en número suficiente para que su precio pueda ser reducido.

Desde principio de temporada, gracias a este sistema, usted puede adquirir un sombrero de moda muy barato.

Vea los nuevos estilos en sombreros de paja recibidos últimamente.

El Encanto

Medias "Gotham"

HILO DE ORO.

2,25

hoy solamente

Famosa marca que se ha acreditado por la duración y el lucimiento de su artículo.

EL ENCANTO tiene la exclusividad de estas medias de pura seda para Cuba.

Tejido chiffon.

Todos los colores.

El Encanto

M.E.C.D. 2016

SECCION 2a

Para quejarse si no tiene buen servicio M-8404 M-8404

DIARIO DE LA MARINA

Para dictar sus anuncios clasificados A-3333 A-1014

SECCION 2a

AÑO XCVII — Acogido a la franquicia postal — LA HABANA, SABADO, 23 DE MARZO DE 1929 — El periódico más antiguo de Cuba — PAGINA TRECE

Toda la Caballería del General Rebelde Villarreal, Movilizada Para Combatir

Las tropas están concentradas en Bermejillo, listas para la ofensiva inmediata contra las tropas del general E. Calles

RESUMEN DE LA SITUACION POR "THE ASSC. PRES"

El general Almazán, Jefe del Ejército Federal, fuerte de 13,000 hombres. 6,000 hombres destacados contra Sinaloa

Una fuerte ofensiva de la caballería rebelde contra el ejército del General Elías Calles, concentrado en Torreón, está ya lista en Bermejillo, a 3 0millas al Norte de esa ciudad y a 10 al Sur de Jiménez. El éxito del ataque de los revolucionarios contra Mazatlan, está todavía en duda.

El General rebelde Villarreal hizo una inspección precipitada en Bermejillo anoche, y declaró que toda su caballería ha sido movilizada para acción inmediata. Se ha distribuído a las tropas raciones en cantidad como para sostener una larga campaña.

La ofensiva estará a cargo de los regimientos y escuadrones de caballería, ya que los rebeldes han levantado todas las vías férreas de Torreón a Jiménez, al retirarse sobre esta última población. Mientras se sigue discutiendo entre revolucionarios y federales la posesión de la ciudad de Mazatlan puerto principal de la costa occidental.

Desde Ciudad México ha telefoneado el Embajador Morrow al Secretario Kellogg que los rebeldes al parecer en grupos pequeños atacaron Mazatlan a las dos y media de la madrugada, pero que poco después se retiraron. Antes habían cortado el abasto de agua pero el comandante de la guarnición tiene la seguridad de que los pozos en el interior de la ciudad tienen líquido suficiente para resistir un largo asedío.

Por otra parte, el agente de la revolución en Nueva York ha recibido un mensaje que informa de la toma de Mazatlán por los rebeldes. El mismo anuncio fué hecho esta mañana por el Cuartel General de los revolucionarios, en Nogales, Sonora.

El General Escobar, comandante en jefe de los insurgentes permanece en Juárez, mientras su caballería se encuentra en Bermejillo, para lanzar la ofensiva contra los federales.

Dos jefes de prestigio se enfrentarán ahora, cuando los ejércitos rebelde y federal inicien la lucha. La estrategia gubernamental ha dividido la campaña en dos zonas muy diferentes.

El General Juan Andreu Almazán comandante federal que acabó rápidamente con la rebelión de Veracruz y después tomó rápidamente Monterrey, ha sido nombrado jefe del primer ejército del Gobierno, fuerte de trece mil hombres. Almazán ha demostrado ya ser un verdadero jefe de caballería, y será así un digno adversario de los rebeldes.

Para acabar con la amenaza de los revolucionarios en Sinaloa, el General Elías Calles ha destacado seis mil hombres, al mando del General Lázaro Cárdenas, cuya primera misión será auxiliar a Mazatlán.

En Washington se ha hecho saber claramente que la administración mantiene su derecho legal a impedir que se dispare sobre territorio norte-americano, por encima de la frontera. Los Estados Unidos tomarán todas las medidas necesarias para impedir que esto ocurra

LA FIGURA DE AURELIO J. MANRIQUE

JUAREZ, Chihuahua, marzo 22. (AP) Una figura pintoresca del Estado Mayor de la revolución mexicana es Aurelio J. Manrique, jefe agrario y exdiputado por Chihuahua.

Manrique, quien acompañó al General José Gonzalo Escobar en su jornada hasta Juárez, salvó a una pareja de ancianos días antes de la evacuación de Torreón, rescatándola de entre las llamas que devoraban la plaza del mercado.

En un tiempo Manrique pretendió hacer efectiva en Chihuahua la prohibición alcohólica, pero fracasó. Orador elocuente, ha dicho al pueblo en numerosos mítines cuáles son los objetivos de la revolución.

EL SOLDADO MEXICANO EN CAMPAÑA

TORREON, Coahuila, marzo 22. AP. El soldado mexicano a menudo veterano de varias guerras y campañas contra los bandidos, tiene sus ideas propias sobre la manera de guerrear y muchas condiciones para adaptarse a todas las circunstancias.

Las tropas están obligadas a preparar sus propios alimentos, los cuales consiguen misteriosamente hasta en los países menos cultivados. Cuando los trenes militares hacen alto, se ve cómo los soldados que los ocupan se lanzan del convoy para buscar por el país leña o forraje, con el que pronto hacen una hoguera, para cocinar los víveres que han conseguido

Una vieja costumbre de la soldadesca mexicana es viajar en el techo de los carros que se le destina en los convoyes militares. Y así se ve esos trenes con una doble fila de hombres en el tope de los vagones, con los pies apoyados en el rail lateral, y los armamentos colocados al centro. En ese mismo lugar duermen los soldados, sin que les moleste para nada el traqueteo del convoy ni los saltos de éste les hagan perder el equilibrio.

Las tropas de México tienen muchas peculiaridades en lo que concierne al uniforme y un empeño especial en hacer rápida eliminación de todas las piezas del equipo que no son tradicionales o de uso práctico, dadas sus costumbres. Lo que más desdeñan son los zapatos, que sustituyen por las sandalias indígenas, mucho más cómodas. Unos se tocan con cascos tropicales, otros, la minoría, con las gorras o kepis reglamentarios, y otros con los grandes sombreros de paja, típicos del país.

La oficialidad, cuando está en campaña, no es menos pintoresca que los soldados. El uniforme de reglamento desaparece para dejar sitio a numerosas iniciativas. No es raro el oficial mexicano ataviado como un cow-boy, con enorme sombrero texano y lazo en el arzón de la silla y el aditamento de varias pavorosas cananas de balas, cruzadas en bandolera, complementando los dos revólvers que penden del cinto.

HONRAS FUNEBRES A FERNANDO FOCH

Se celebran [illegible] Capilla de los Hermanos de la Salle

Hoy, a las doce del día, el Secretario de Estado, doctor Rafael Martínez Ortiz recibirá la visita de un corresponsal del "New York Times", quien le ha solicitado declaraciones sobre las relaciones económicas de Cuba y los Estados Unidos.

EMBAJADA ESPECIAL

El Ministro de Cuba en Caracas, señor Rodríguez Alcaide, ha enviado a la Secretaría en la mañana de ayer un parte telegráfico dando cuenta a ese Centro que el Gobierno de Gómez enviará una Embajada especial a la toma de posesión del general Machado, el próximo 20 de mayo.

HONRAS FUNEBRES POR EL MARISCAL FOCH

A las diez de la mañana de hoy, tendrán lugar solemnes honras fúnebres en la capilla de los Hermanos de La Salle, en memoria del mariscal de los Ejércitos Aliados, Ferdinand Foch, recientemente fallecido en París.

Al acto ha invitado el Ministro señor de Rais. Asistirá el Cuerpo Diplomático, el Secretario y Subsecretario de Estado, el Introductor de Ministros, el Secretario de la Presidencia y una persona que representará en el acto al Presidente de la República.

GRAN CRUZ PARA UN MINISTRO

Serán condecorados con la Gran Cruz de Carlos Manuel de Céspedes, los señores Barrenechea y Raygada y Arturo Araujo Jorge, Ministro el primero de la República del Perú, y el segundo de la República del Brasil.

Ambos se marchan dentro de breve para México y Paraguay, donde han sido trasladados por sus respectivos gobiernos.

EL PROYECTADO HOMENAJE AL ALCALDE DE GUANTANAMO, HA SIDO DIFERIDO

Dice que debe tributársele al General Machado que es el inspirador de sus gestiones en bien de aquella población

GUANTANAMO, Marzo 22.—DIARIO, Habana. — El Alcalde Municipal de Guantánamo, doctor Bustillo, ha enviado al doctor Guillermo Adams, Presidente del Comité organizador de la manifestación en su honor, que constituyen todas las entidades sociales, mercantiles y obreras, la siguiente carta:

"Distinguido amigo: Profundamente emocionado por la acción nobilísima de esa respetable Comisión organizadora de un Homenaje encaminado a darme aliento en la improba labor constructiva que conforme ofrecí en mi programa y es mi deber de funcionario, estoy realizando por dotar a Guantánamo de algunas de las obras públicas que le son más indispensables, he tomado buena nota de los actos que constituyen en programa correspondiente; pero un sentimiento superior al de la satisfacción que ello me produce, me hace dirigirle la presente cuyos extremos tengo la seguridad de que usted, como todos los iniciadores y colaboradores del acto, han de aprobar gustosísimos. Es ello, que no siendo yo más que un funcionario que sigue las inspiraciones del ilustre primer Magistrado de la Nación el insustituíble General Gerardo Machado, a cuyo lado debo el desempeño del cargo que ocupo y cuyos paternales consejos me han llevado a obtener el éxito que pude haber alcanzado en mi gestión, a él debe homenajearse en mérito de su labor patriótica que ha superado todo cálculo y orientando al país por la verdadera idealidad, por que lucharon nuestros héroes y mártires, así como al Gobernador Barceló, cuya pulcra gestión ha hecho tanto bien a esta gloriosa provincia, especialmente a Guantánamo, que no ha recibido bien de otro señor Gobernador que del que es orgullo nuestro que le ha proporcionado la obra que más ha anhelado desde hace muchos años: el puente sobre el río Bano. Ruégole pues, tenga la amabilidad de dar a conocer a esa generosa Comisión que usted preside, este deseo mío, que es de mi pueblo, en la seguridad de que ha de aceptar con gusto mi proposición, máxime en estos momentos en que es deseo de todos expresar enérgicamente nuestra adhesión más firme a nuestro Gobierno, en señal de protesta por la campaña antipatriótica que realizan en el extranjero quienes no pueden ser calificados de otro modo que de traidores a la Patria. Atentamente, doctor Emilio Bustillo, Alcalde Municipal".

Los Veteranos de la Independencia, todas las entidades económicas, todos los elementos sociales, los gremios obreros y el pueblo todo de Guantánamo, al lado del querido doctor Bustillo, rendirán, pues, al General Machado y al Gobernador Barceló, el homenaje más formidable que jamás haya rendido Guantánamo a gobernante alguno de la Nación, pues la obra honrada y continua del doctor Bustillo ha creado en todos los guantanameros un verdadero afecto hacia su persona convirtiéndolo en verdadero ídolo. — Corresponsal.

JEFE DE SANIDAD QUE TOMA POSESION

AGUACATE, Marzo 22.—DIARIO, Habana. — Hoy ha vuelto a tomar posesión de la Jefatura de Sanidad el doctor Carlos M. del Rey, cargo que desempeñaba fijamente el señor José M. Madan. — Fernández Hoyo, Corresponsal.

LA UNICA BATALLA QUE PERDIO

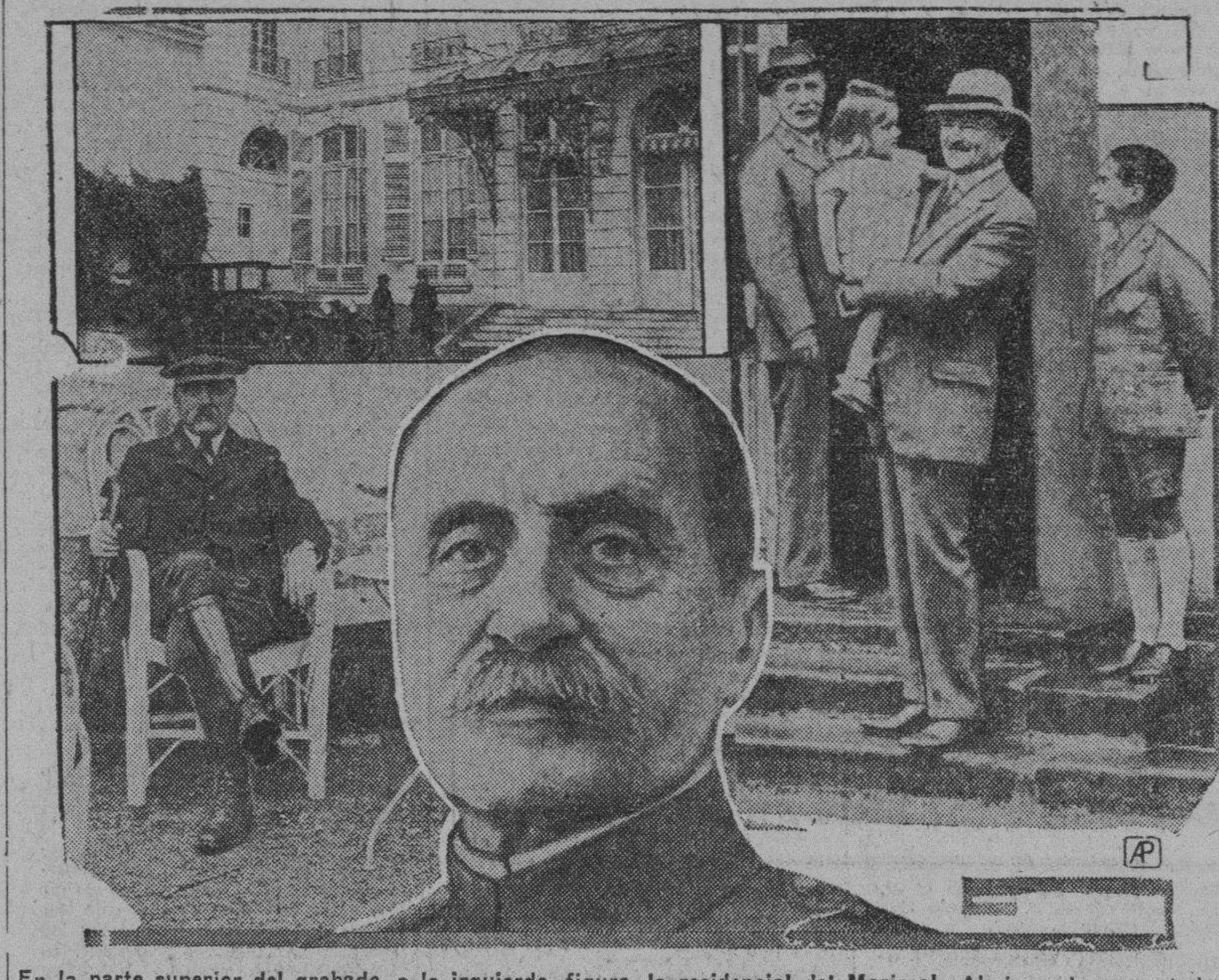

En la parte superior del grabado, a la izquierda, figura la residencial del Mariscal. Abajo se le ve sentado en el jardín de su residencia campestre. A la derecha se ve al Gral. Pershing con una nieta del ilustre enfermo.

La Prosperidad de Cuba Depende del Azúcar, Dijo el Sr. Marino Pérez

"Cuba—dijo—se encuentra en una desesperada situación económica y se arruinaría con la elevación del arancel"

ESTRUCTURA ECONOMICA, OBRA DE LOS E. UNIDOS

El azúcar sólo puede estar sometida a reglas internacionales y las manipulaciones internas darán por resultado un desastre

WASHINGTON, marzo 22 (A. P.) —El Sr. Luis Marino Pérez, presidente de la Comisión Económica cubana y delegado de Cuba en la Comisión del azúcar en la Liga de las Naciones, salió hoy para Nueva York, donde embarcará para Ginebra a fin de asistir a las sesiones de la Comisión citada, que comenzarán el 4 de abril próximo. El Sr. Marino Pérez espera asistir solamente a unas cuantas reuniones regresando a Washington hacia el 20 de abril.

"Cuba se encuentra en una desesperada situación económica", dijo el señor Marino Pérez. "La prosperidad de mi patria depende del azúcar, y las gestiones que realizan ciertos intereses de los Estados Unidos para que se aumenten los aranceles a ese artículo, caso de cristalizar, constituirían la absoluta ruina de nuestro país".

Agregó que la escructura económica de Cuba, basada en la producción azucarera, es la que construyeron los Estados Unidos, política y económicamente.

—El capital norteamericano, la supervisión norteamericana, y hasta el seguro norteamericano, han contribuído a dar a Cuba su eficiente producción actual de ese artículo tan necesario para el mundo', siguió diciendo el Sr. Marino Pérez. "Sería aparentemente injusto e ilógico que los Estados Unidos destruyeran la estructura que han levantado para erigir otra análoga en cualquier otro punto".

Calificó de precaución innecesaria el argumento de los partidarios de altos aranceles, de que la producción del país debe ser lo suficientemente grande para asegurar el azúcar necesario a los Estados Unidos en caso de guerra, manifestando que la brevedad de las comunicaciones marítimas entre Cuba y los Estados Unidos y las fortificaciones americanas en aquella república, garantizan a este país la adquisición del azúcar necesario de Cuba en tiempo de guerra.

Precisamente este temor a la guerra, dijo, es lo que ha obligado a las naciones europeas a levantar barreras arancelarias con el fin de crear abastecimientos de azúcar propios, y tal política ha dado tan felices resultados que dichos países no solamente cubren sus necesidades sino que poseen existencias exportables, causa de la baja desastrosa de los precios.

—Ya se habrá visto—agregó—que el azúcar es una cuestión internacional. El azúcar es un producto cuyo precio y distribución solamente se pueden fijar por medio de leyes económicas internacionales. Todo esfuerzo por alterar estas leyes económicas por medio de manipulaciones internas, sólo puede dar por resultado un desastre.

Señaló que la próxima conferencia de Ginebra es una prueba de que tal creencia se abriga generalmente en todo el mundo y expresó el convencimiento de que la Liga de las Naciones hará un sincero esfuerzo para contribuir a la solución del problema. No cree que en las sesiones de la Comisión azucarera de la Liga de las Naciones se adopten acuerdos contrarios a la supresión de los aranceles, pero que es concebible que el informe que dará acerca de la situación de la industria en todo el mundo ha de ser de valiosa ayuda.

Todos los intentos que se hagan para diversificar la producción cubana sólo serán derroche de dinero, tiempo y recursos nacionales, en opinión del señor Marino Pérez. Agregó que Cuba posee todo lo necesario para convertirse en el principal país productor de azúcar del mundo y en el país abastecedor de los Estados Unidos, agregando que ciertas secciones de Norteamérica, tales como los que producen algodón, trigo y maíz, se están consagrando al desarrollo de esos productos, aprovechando las ventajas naturales que ofrecen.

MOVIMIENTO MARITIMO

N. YORK, marzo 22, (AP.) —Hoy llegaron a este puerto los vapores President Roosevelt, Caronia, Reliance e Iroquois, de la Habana; Hansi, de Cárdenas, vía Filadelfia; Trevemunde, de Cienfuegos; Barón Herries, de Tarafa. Salieron el Betty Maersk, para Manzanillo; el Cananova, para Santiago de Cuba; y el Amolco, para Tarafa.

A Boston llegó el Nord-Amerika, de Tarafa.

Terminada la temporada invernal de viajes de los vapores President Roosevelt y Caronia, que regresaron hoy a Nueva York de su última travesía, el sábado sólo saldrán dos buques de pasaje para la Habana: el Siboney y el Pastores.

NUEVO CIRCULO DE LIBERALES

Designación de directiva para la "Juventud Liberal Nacional"

Anoche y en su círculo social de Manrique 112, se reunieron numerosos elementos de la Juventud Liberal Nacional, tomando importantes acuerdos relacionados con el futuro desenvolvimiento de esta entusiasta agrupación política, que presdie nuestro compañero señor José Ramón Egues y de la que es Secretario general el doctor Gabriel García Galán y Director Político e lseñor Osvaldo Valdés de la Paz.

El primer acuerdo que tomaron fué el de designar la directiva del Club y acordar a propuesta del señor Gustavo de Carrión proveer a cada uno de los miembros de esta institución de un pergamino que le garantice en cualquier momento como socio de la misma.

Más tarde se acordó que la próxima semana queden constituidos los diez barrios que faltan para más tarde de acuerdo con el Reglamento de esta Asociación constituir la Asamblea Municipal de la Habana.

Para constituir los diez barrios que faltan que son los de Arsenal, Casa Blanca, Dragones, Pilar, Punta, Tacón, San Nicolás, Santa Clara, Templete y San Francisco, fué designada una comisión de entusiastas liberales compuesta por los señores Manuel Méndez, Manuel Palacio, Juan Andino, Alfonso Amenabal, Manuel Alfonso Medina, Eduardo Ballejo y Fernando Averhoff.

En esta reunión hicieron uso de la palabra los señores José Ramón Egues, Gustavo de Carrión, Agapito González, Fernando Averhoff, Eduardo Ballejo y Juan Andino.

Cerca de las doce de la noche se terminó el acto, entre el mayor entusiasmo.

SIGUEN OPTIMISTAS EN CIUDAD MEXICO

CIUDAD MEXICO, marzo 22 (AP) Las autoridades federales mexicanas estaban satisfechas, hoy por la noche, de la situación existente en Mazatlán y la costa occidental, y en Torreón y su distrito. Las noticias de Mazatlán dicen que la guarnición rechazó el primer ataque de los insurgentes, a primera hora de esta mañana.

Mientras desenvuelve sus operaciones militares contra los rebeldes todavía en campaña, el Gobierno sigue investigando la responsabilidad de los que realizaron la breve revolución de Veracruz. Seis oficiales de la Marina, todos de alta graduación, están arrestados, esperando que se reuna el Consejo de Guerra ante el cual se aclarará la participación que cada uno de ellos tuvo en el movimiento. La división de buques de guerra permaneció en el puerto de Veracruz, con la insignia arbolada en el acorazado Anahuac, durante los días en que la ciudad estuvo en poder del General Jesús María Aguirre.

Este y otros de sus colaboradores ya pagaron con la vida el haberse levantado en armas. Y si las acusaciones que se hace contra los marinos son probadas, lo mas seguro es que todos sufran la misma suerte.

El General Plutarco Elías Calles continuaba organizando hoy en Torreón la ofensiva contra Chihuahua, diciéndose que las tropas federales encontrarán apoyo en muchos habitantes de ese Estado. Cerca de Parral, Chihuahua, los obreros han organizado fuerzas armadas voluntarias para cooperar con el ejército federal, y varios fuertes grupos de agrarios, que negaron toda ayuda al Gobernador Caraveo, han hecho lo mismo.

Un comunicado oficial de esta noche desmiente la noticia de los revolucionarios, de que Mazatlán ha caído. Se dice que el único combate fué una escaramuza librada esta mañana y después de la cual los atacantes huyeron.

Personas muy afectas al Presidente Portes Gil dicen que los rebeldes no atacarán Mazatlán, y mucho menos la tomarán.

La noticia de la toma, circulada hoy, fue calificada de propaganda revolucionaria, de la misma clase de las noticias informando que los revolucionarios se habían hecho dueños de Puebla y Aguas Calientes, desde donde se apercibían a marchar sobre Ciudad México.

En esta capital se ha interceptado radiogramas de los rebeldes, que revelan un sistema de patrañas perfectamente organizado, para difundir noticias falsas de ficticias victorias, y preparar la opinión a favorecer la causa de la rebelión.

SERVICIO AEREO INTERNACIONAL

Los aeroplanos correos números 9700 y 395 llegaron al Campamento de Columbia a las 10.33 y 11.45 a. m., procedentes de Miami, conduciendo 34 sacas de correspondencia que pesaban 1360 libras y un total de 58.555 artículos postales.

Pasajeros

Por la vía aérea llegaron ayer de Miami: William H. Vonbtte; Charles L. Whittier y señora; Thomas B. Rodeataugh; Laurence F. Worcesler; Lewis H. Peters; Bernardo Browm; Henry H. Carbott y señora; Waldorw F. Clomert: William H. Arcoth; Henry J. Nix y Eugene Boguska.

BELLO RASGO DEL CORONEL TARAFA

Prometió construir a su costa el stadium para los escolares

EXCURSION AL CENTRAL CUBA

Pedro Betancourt, marzo 22, DIARIO, Habana. Organizada por los directores de la Escuela Intermedia tuvo efecto hoy la excursión escolar al Central Cuba, concurriendo 165 alumnos, los cuales fueron atendidos por el Coronel Tarafa quien los obsequió con dulces y refrescos.

La niña Noemí Rodríguez, presidenta de la Asociación de Alumnos interesó del Coronel Tarafa su cooperación para construir un stadium con destino los alumnos de la Escuela Intermedia, respondiendo este hombre de negocios, que él lo construiría a expensas.

Esta obra, según el proyecto del doctor Aguirregaviria, costará tres mil pesos. Será el primer campo de ejercicios físicos sistema Hebert que se instale en una escuela pública cubana.

Asistió a la excursión el Dr. de Juan, inspector provincial de escuelas, en representación del Dr. Muñoz que no pudo concurrir por estar enfermo.

Fué tal la favorable impresión que causó en el Coronel Tarafa esta excursión escolar, que felicitó a los maestros por el comportamiento de los niños.

Allí saludamos al Dr. Carlos Manuel de la Cruz, que celebró también la excelente organización de estos escolares, felicitando al Coronel Tarafa por su rasgo de altruismo.

Díaz, Corresponsal.

COMERCIANTES

Vendo una Quincallería y Juguetería de las más acreditadas de la Habana. Buen local, buen lugar, también para otro giro. Una oportunidad. Sr. R. Puentes. San Miguel, 242, altos. U-4766.

El Coronel Fierro y el Capitán Frachel Sufrieron Accidentes en Operaciones

DOS MIL QUINIENTOS INDIOS YAQUIS, PERFECTAMENTE EQUIPADOS COMO FUERZAS DE CABALLERIA, SE UNIERON A LOS REBELDES AYER EN JIMENEZ

ULTIMOS PREPARATIVOS PARA SALIR AL ENCUENTRO DE ELIAS CALLES

LOS GENERALES MANZO E ITURBE TIENEN EMBOTELLADAS LAS TROPAS FEDERALES EN MAZATLAN, SINALOA, CIUDAD QUE CONTINUAN SITIANDO

JIMENEZ, Chihuahua, marzo 22. (AP).—Movilizadas en fuertes columnas de caballería para atacar Torreón, las fuerzas rebeldes del México Central dieron hoy los primeros pasos de la esperada ofensiva contra el ejército federal que comanda el General Plutarco Elías Calles.

Equipado con víveres y municiones para sostener una larga campaña en las soledades montañosas de los Estados de Durango y Coahuila, en el caso de que el ejército del Gobierno salga de Torreón, el de los rebeldes se ha concentado en Bermejillo, al Nordeste de Durango, a 30 millas de Torreón, y a cien al Sur de Jiménez.

Los jefes revolucionarios declararon que sus tropas están listas para operar desde Bermejillo, conteniendo todo avance de los federales, o lanzando a su vez un golpe a fondo contra estos. El divisionario Villarreal, de las fuerzas de la revolución, después de inspeccionar los regimientos de caballería acantonados en Bermejillo, dijo que todo estaba listo para entrar en acción.

Muchos paisanos se están sumando a la causa rebelde. En Jiménez se hizo hoy numerosos alistamientos. Un factor desfavorable, según la impresión del corresponsal, es la escasez de armas y municiones que pueden sufrir los revolucionarios.

Un espía rebelde ha informado al Cuartel General de los insurgentes, alojado en un tren aquí, que dos aviadores federales, el Teniente Coronel Fierro y el Capitán Frachel, sufrieron accidentes de aviación, con sus respectivos aparatos, en Monterrey. El informe confirma la noticia sobre lo mismo trasmitida hace días por The Associated Press.

Dos mil quinientos indios yakis llegaron ayer a Jiménez, completamente equipados como soldados de caballería, enviándoseles a Bermejillo, donde se sumaron a las fuerzas montadas de allí.

En todas las ciudades y poblaciones atravesadas por el ejército revolucionarios al retirarse de Torreón sobre Jiménez, se dió orden de clausurar los cafés y centros en que se expende licores.

Se ha anunciado en el Cuartel General rebelde que los últimos movimientos de las tropas han sido preliminares de la ofensiva para salirle al encuentro al General Elías Calles. Como las vías al Norte de Torreón han sido destruidas por los rebeldes, la ofensiva se hará con caballería.

Un aviador federal que dejó caer una bomba sobre un puente próximo a Jiménez, falló el blanco solo por unas pulgadas

Durante la ocupación de Torreón, los jefes rebeldes pidieron a los comerciantes que levantasen un préstamo forzoso de un millón de pesos, siendo complacidos sin pérdida de tiempo.

El General José Gonzalo Escobar, actualmente en Juárez, ha declarado que está resuelto a seguir luchando hasta el fin Hablando con sus mejores partidarios, les dijo:

—Me matarán y los matarán a todos Uds., pero el pueblo seguirá la lucha contra la tiranía de Calles.

Escobar dijo también que no aspira a la presidencia, pues solamente lucha por la libertad del pueblo.

EL ATAQUE A MAZATLAN Y A TEPIC, NAYARIT

NOGAGLES, Sonora, marzo 22. (AP).—Hoy faltaba la comunicación directa con Mazatlán, en Sinaloa, pero los comunicados de la revolución dicen que continúa el sitio de ese importante puerto de la costa occidental. Al mismo tiempo se ha anunciado que el ataque contra Naco, en poder de los federales, puede demorarse aun varios días.

El General Francisco Borquez, al mando de las fuerzas rebeldes de aquí, autoriza esos informes. También se ha anunciado que los Generales Manzo e Iturbe tienen embotelladas las tropas federales en Mazatlán, y que en el caso de que estas no se rindan, es posible que los atacantes se dividan en dos columnas, una que quedará frente a la plaza, y otra que seguirá hacia Tepic, la capital de Nayarit, al Sur de Sinaloa.

Se ha comunicado también la captura de varios destacamentos menores de fuerzas federales, en momentos en que pretendían destruir las líneas férreas al Norte de Mazatlán.

El General Fausto Topete, jefe de las fuerzas revolucionarias que están rodeando Naco, ha tomado las poblaciones de Cananea y Del Río, a 30 millas de esa ciudad. Puede ser que dentro de dos o tres días Topete se lance contra Naco, definitivamente y es probable que lo haga de noche, pues la plaza es difícil de atacar, por lo cual las tinieblas serán propicias a la aproximación de las fuerzas de la rebelión.

NACO, Estado de Arizona, marzo 22 (AP).—El Comandante Hazeltine, del ejército de los Estados Unidos, ha calificado de ridícula la información de que dos escuadrones de caballería norte americana harán retroceder a los soldados mexicanos a una milla de la frontera, en el caso de que durante la inminente batalla por la posesión de Naco, Sonora, caigan balas en territorio de la Unión.

—Nadie puede hacer semejantes declaraciones—dijo el Comandante Zazeltine—que constituyen en esencia una violación del Derecho Internacional. Mis unicas instrucciones son, en caso de batalla peligrosa, hacer evacuar Naco por los civiles, lo más pronto que sea posible.

VERACRUZ, marzo 22 (AP).—El Capitán de Navío Guillermo de León y Tagle, comandante del cañonero Bravo, y el Capitán de Fragata David Fernández, comandante del guardacostas Tamplco, tambien han sido detenidos por orden de la Secretaría de la Guerra, y enviados hoy a Ciudad México. Se les acusa de los mismos delitos que a los otros seis altos oficiales de la Armada arrestados el jueves.

El cadáver del General Jesús María Aguirre, fusilado ayer, pasó por Veracruz con rumbo a Ciudad México. Va vestido humildemente, con el traje de mezclilla que llevaba para facilitar su fuga.

Se refiere que Aguirre estuvo tres días en el monte, sin probar alimentos ni agua. Para hacerle salir, evitándose las fuerzas federales una difícil persecución, se dió fuego a las malezas, y de esa manera se le echó hacia el lugar en que lo esperaban los soldados capturadores.

Comienzan a regresar a Veracruz las fuerzas en campaña, para ser enviadas al Norte.

EL TRASATLANTICO "ALFONSO XIII" LLEGARA EL DOMINGO, A LAS 10 A. M.

Una excursión de alumnas del Gulf College. El Embajador de España visitó las Oficinas de la Trasatlántica Española

Desde ayer han quedado instalados en su nueva y elegante y ofciina de los bajos del palacio del Centro Asturiano, los señores Dussaq y Compañía, consignatarios en la Habana de la importante empresa de vapores Mala Real Inglesa.

La nueva oficina ha sido montada a todo lujo, de estilo Renacimiento Español y en una de sus vitrinas se puede ver un magnífico modelo del vapor Ebro, gemelo del Essequibo y que es uno de los barcos de la Compañía destinados a la ruta de la Habana.

LOS QUE EMBARCAN

Por la ruta de la Florida embarcarán hoy para los Estados Unidos los señores Julián Azpiazu, Octavio Izaguirre, Carlos Enriquez, Otilia Bachiller de Morales, Petra Fernández, Ana Sánchez de Culmell, Eusebio Sanfeliz, Carmen Suárez, Manuel Rodríguez, Isaac Barraca, Ramón R. Mendoza, Gustavo Rotundo y familia.

POLIZONES FRUSTRADOS

Domingo Hernández Díaz y Marcelino Fuentes, ambos vecinos de Marianao, fueron capturados ayer a bordo del ferry Joseph R. Parrot, donde trataban de ir a los Estados Unidos como polizones.

PATRON ACUSADO

El patrón de la lancha Rita, Robustiano Santos, fué acusado por el vigilante Lara de haber salido con vario individuos de pesquería con un permiso ya caducado.

EL BUQUE ESCUELA

En el Consulado General de España en la Habana se recibió ayer la noticia de haber zarpado de San Francisco de California para Balboa, el buque escuela español Juan Sebastián Elcano que se espera en la Habana del 10 al 15 del próximo mes de abril.

VICECONSUL ASCENDIDO

El próximo mes embarcará para España el Vicecónsul de dicha nación en la Habana señor Pedro López, que ha sido ascendido a secretario de Legación en reciente combinación consular-diplomática.

El señor López, que embarcará en el Espagne después de permanecer una corta temporada en Madrid, se dirigirá a Sofía, donde ha sido acreditado

LOS QUE EMBARCARON

Para los Estados Unidos, por la ruta de la Florida embarcaron ayer Rómulo Bertolis y familia, Otto Guasch José M. Mosque, Juan L. Rouseau, José López, Manuel García, Manuel Castro Colado, Manuel Castro, Serafin Ubarti, Fernando Valdés Herrera, Leo Rodríguez, Domingo Alvarez, Arístides Vega y otros.

MAÑANA LLEGARA EL VAPOR "ALFONSO XIII"

Según aerograma recibido por el señor Manuel Otaduy, agente general de la Trastatlántica Española en la Habana, se sabe que el vapor correo español Alfonso XIII arribará a nuestro puerto el domingo a las diez de la mañana, procedente de Bilbao, Santander, Gijón y la Coruña, con carga general y pasajeros.

UNA EXCURSION

El próximo lunes llegará a nuestro puerto el vapor americano Cartago, de la Flota Blanca, que procede de New Orleans y donde vienen el doctor Richard G. Cox, presidente del Gulf Par College de Gulfport, Miss., que viaja con una excursión de alumnas de dicho plantel de educación.

EL "CALIFORNIA"

El vapor americano California llegó ayer de San Francisco de California con 74 pasajeros para la Habana y 53 en tránsito, todos turistas.

Entre los pasajeros de tránsito van cuatro artistas cinematográficas: Vera Tour Carolina Cockilm, Cristona Wilkod y Rene Shcada.

EL "CUBA" AMERICANO

De Tampa y Key West llegó ayer el vapor americano "Cuba", de la Peninsular Occidental S. S. Co., que trajo carga general y 157 pasajeros en su casi totalidad turistas.

Llegaron además el joven Regine Truffin, el Presidente de la Compañía Cubana de Electricidad Mr. Henry C. Catlin, Luis Fuentes, Francisco Arango, Eugenio M. Sánchez, Antonio Arbear, Patricio Suárez, el doctor Miguel Carreras y familia.

En este barco llegaron devueltos por las autoridades de Inmigración Rogelio Pérez, Juan Uset, Miguel Aranguren y Lázaro Barrera, todos cubanos.

LOS QUE EMBARCARON EN EL "MONTEREY"

En el vapor americano Monterey, para New York, embarcaron ayer Edelmira González e hija, América Carrillo e hijos, Darío del Pino y señora, Manuel López, Roberto González y 28 asiáticos que van a su país vía Estados Unidos.

DEVOLVIENDO VISITAS

El embajador de España en Cuba, señor Méndez Vigo, visitó ayer las oficinas de la Compañía Trastatlántica Española, siendo recibido por el señor Manuel Otaduy, el inspector don Félix Fernández de Castro y los señores Simón Urresti, Fidel Lambarri, Julio López Lazaga y demás personal de la Consignación, quienes les ofrecieron sus respetos, poniéndose todos a su disposición.

PASAJEROS A NEW ORLEANS

En el vapor Parismina embarcarán hoy para New Orleans Mr. Od D. Jennings; Mrs. Jeanette Jennings; Mr. Michael Lanahan; Mrs. Alice Lanahan; Miss Alice Aspinwal; Mrs. Marie A. Trirler, Mr. Ress H. Walker; Mrs. Pearl Walker; Mr. Mortimer Ames; Mrs. Evelyn Ames; Col. Charles Grant Mr. Edward Walsh; Mr. Jas S. Laing; Mrs. Marion Trowbridge; Master Newman Trowbridge; Master Harry y J. Trowbridge; Mr. Ernest Child; Mr. Jas Westerfield; Miss Adelaide Islo; Miss Hazel Roberts; Mrs. Chaille Robinson; Mrs. Chaille Payne.

FALLECIMIENTO DE UN VIGILANTE

Había detenido al matador de Antonio Méndez Avila

Guanabacoa, marzo 22, DIARIO, Habana. Ricardo Rodríguez, vigilante de la policía de Guanabacoa que presta servicios en Bacuranao y fué uno de los que capturó anoche al matador de Antonio Menéndez Avila, falleció esta mañana en dicho lugar, de angina de pecho.

Esta tarde se efectuó la autopsia del cadáver de Antonio Menéndez Vila, por el Dr. Darder.

El autor de la muerte de Menéndez prestó declaración hoy diciendo que se le escapó un tiro al estar andando con el revólver en la barbería. Lo defiende el Dr. Marill.

F. Cortés, Corresponsal.

GESTIONES A UN TRATADO CONSULAR

Adelantan notablemente las gestiones que se hacen para la implantación de un tratado consular con la República de Panamá. En sus puntos principales es similar al tratado que Cuba tiene firmado con los Estados Unidos de Norte América.

M.E.C.D. 2016

DIARIO DE LA MARINA

FUNDADO EN 1832

DIRIGIDO HASTA 1919 POR DON NICOLAS RIVERO Y MUÑIZ

Editado por la Compañía DIARIO DE LA MARINA (S. A.), cuyo programa consiste "en la defensa de los intereses generales y permanentes de la Nación cubana, de los especiales de la colonia española establecida en la misma y de la unión y armonía entre los diversos elementos que conviven en el país".—Art. 1o. de los Estatutos.

OFICINAS: Nueva York . . . . . Broadway at 71 St.
Habana . . . . . Prado 102

PRECIOS DE SUSCRIPCION:

HABANA		PROVINCIAS		EXTRANJERO	
1 mes	$ 1.60	1 mes	$ 1.70	1 año	$ 21.00
3 idem	" 4.80	3 idem	" 5.00	6 meses	" 11.00
6 idem	" 9.00	6 idem	" 9.50	3 meses	" 6.00
1 año	" 18.00	1 año	"19.00		

SUSCRIPCION DOMINICAL:

Sólo para el extranjero

(Países comprendidos en la Unión Postal).

6 meses . . . . . $ 4.20
1 año . . . . . " 8.40

(Países no comprendidos en la Unión Postal.)

6 meses . . . . . $ 5.00
1 año . . . . . " 10.00

Esta suscripción sólo dá derecho al número de los domingos.

TELEFONOS:

Anuncios clasificados y de suscriptores	A-1014 A-3333	Deportes	A-4738
Quejas de suscriptores	M-8404	Departamento de Radio	M-7714
Redacción	A-0301	Fotógrafo y Retocrabado	M-6844
Anuncios Administración	A-5334	Imprenta	M-9665
		Secretario de Dirección	M-3745

DESARME ECONOMICO

LA crisis financiera más terrible de la historia—acaba de expresar Sir George Paish, ante la Conferencia Nacional de Comercio Libre reunida en Manchester, —será la consecuencia fatal de la política de restricción comercial a que están rindiendo fervoroso culto todos los gobiernos. El peligro—añadió el experto economista británico—es tan inminente, que las principales autoridades de Inglaterra y los Estados Unidos esperan que ocurra en esta primavera. Lo peor—sigue diciendo —es que no buscamos un camino para salir de ella. Y a menos que no se ponga fin a esa política proteccionista de salvaguardia, significará un desastre para el mundo entero.

La depresión económica bajo cuyos efectos nos encontramos en Cuba pudiera conceptuarse como una era de óptimas bienandanzas, ante la situación de otros países más extensos, ricos y poblados que el nuestro, sin exceptuar a los que marchan a la cabeza de las comunidades civilizadas por el enorme desarrollo de sus ingentes recursos. La metódica Alemania tiene más hombres desocupados que la activa Inglaterra, en donde pasa de millón y medio el número de hombres sin empleo que reciben subsidios del Gobierno, y también en los prósperos Estados Unidos hay alrededor de tres millones de hombres en expectativa de trabajo. En todas partes el reajuste de la economía que dislocó la gran guerra encuentra obstáculos formidables, merced a la intensificación de un nacionalismo económico que en reemplazo de las trágicas trincheras de la magna contienda ha levantado el recio muro del proteccionismo arancelario.

Uno de los primeros problemas que preocupan a la Sociedad de Naciones, fué el de las dificultades que a la restauración de la normalidad creaban la inestabilidad de los cambios, la interrupción del ritmo de los créditos y la merma de la producción, circunstancias que traían aparejadas pérdidas de mercados, obreros desocupados y disminución de la potencialidad adquisitiva de pueblos y gobiernos. Esa preocupación culminó en la Conferencia de Bruselas de 1920, cuyas labores tomaron como punto de partida la estabilización monetaria. Algo se adelantó en este sentido, al aceptar los principales países de importancia comercial la estabilización de su moneda sobre la base del patrón oro. Más tarde, en 1923, se dió otro paso de avance. El marco alemán desvalorizado fué rehabilitado merced al plan Dawes para el pago de las reparaciones, y esta restauración de la vida económica de Alemania sobre una base estable influyó para mejorar el buen funcionamiento del mecanismo del crédito internacional.

No bastó, empero, aquel loable esfuerzo para reparar repercusiones económicas tan profundas como las provenientes de la gran guerra, en tanto que subsistían los artificios contrarios a la libertad de comercio. El obstáculo que la Conferencia de Bruselas apuntó sin profundizarlo, había sido ya señalado desde 1922 en una asamblea celebrada en Londres por la Cámara Internacional de Comercio, en la que se expresó sin eufemismos la necesidad de que todas las naciones echaran por tierra las altas barreras aduaneras. Con posterioridad, este argumento fué robustecido por los magnates de la banca internacional, en el famoso Manifiesto que suscrito por cincuenta y seis representantes de ese respetabilísimo gremio se publicó en Londres, expresando la urgencia de preparar cuanto antes la paz arancelaria.

Estos anhelos parecieron por un momento que habrían de tener feliz cristalización, al reunirse en Ginebra, a principios de 1927, una Conferencia Internacional Económica, patrocinada por la Sociedad de Naciones. Allí los representantes de las fuerzas productoras de cuarenta y siete países distintos, entre los que se contaban capitalistas y asalariados, estuvieron acordes en condenar la política económica y financiera de la mayoría de las naciones civilizadas. Financieros, industriales y obreros, se pronunciaron contra el proteccionismo abusivo y las barreras aduaneras, conceptuándolos como los principales obstáculos opuestos al restablecimiento del equilibrio mundial. Los delegados, que escucharon complacidos cuando M. Jouhaux, representante de la Conferencia General del Trabajo de Francia, expresó que no había paz posible, paz verdadera, en el orden de las relaciones económicas, mientras se continuaran practicando en ese orden métodos de combate, no asintieron, sin embargo, a la proposición del representante del Soviet de Moscú, cuando este sugirió un plan para el desarme económico.

Recientemente se ha anunciado que Sir Austin Chamberlain, M. Arístides Briand y el doctor Gustavo Stressemann se hallan elaborando un plan, cuyo estudio se someterá a una Conferencia que será convocada para el mes de Octubre del corriente año. A la consideración de todos los países europeos, incluso Rusia, se expondrá la conveniencia de formar los Estados Unidos de Europa, no como una entidad política sino en un sentido financiero puramente económico. Ante el ejemplo de las ventajas que a los Estados Unidos norteamericanos ofrece la unidad comercial de un extenso territorio, se cree posible obtener ventajas idénticas con la introducción de ciertos cambios que sin afectar al régimen interior de cada país convierta a Europa en una sola unidad en todo lo referente a la producción y al consumo.

Este plan, basado en la cooperación aduanera con la rebaja de los derechos de importación y en la organización de un vasto sistema de grandes "trusts" productores, se asegura que fué ideado por Lloyd George y Briand desde 1922 en la célebre entrevista de Cannes. El apóstol del pacifismo, como sus admiradores suelen denominar a Briand por sus esfuerzos en Locarno, estima que ha llegado el momento oportuno para llevar ese propósito a la práctica. De realizarse la anunciada Conferencia, estará desvinculada de la Sociedad de Naciones, pudiendo concurrir a ella los países europeos que no formen parte de ese organismo. En su esencia, despojada de los ridiculismos que le restaron ambiente propicio en Bruselas, la idea coincide con la fórmula soviética, si bien resultaría de amplitud más restringida. Porque una inteligencia internacional de este carácter, excluyendo de participación en ella a las naciones del continente americano, entrañaría sólo un desarme parcial y no el total desarme económico que el mundo necesita para restaurar el equilibrio trastrocado por la gran guerra.

ELITE

Las golondrinas son la élite de los pájaros.
Como viajan tanto, saben muchas cosas,
costumbres y modas de países lejanos.
Al regresar de sus tournées se las invita
a dar conferencias del saber humano
y las escuchan con los piquitos abiertos
los pájaros, sus analfabetos hermanos.

María Sánchez de Fuentes de FLORIT.

MIRANDO AL PASADO

Por Guglielmo Ferrero

Cuando hacia la mitad de 1919 empezó el desorden universal que todos conocemos, ¿qué debió hacer el Estado? El buen sentido, la moral y la ley, el decoro de una vieja civilización lo imponían a las claras: aplicar el precepto legal, apelando si era necesario a los procedimientos de extremo rigor que bajo nombres diversos tienen los Estados libres, y salvar el orden sin extrangular la libertad.

¿Cuántos fuimos por aquel tiempo los que quisimos servir a la patria, desautorizando tanto a los que usurpaban el poder, como a los que soñaban con la dictadura del protetariado? Fuimos pocos, y no se nos escuchó.

En 1898 el regicidio de Monza causó tal escarmiento del poder, que nadie osó asumir la responsabilidad de un gobierno de decisiones fuertes, cuando la ley no tenía carácter expreso. Se dejó progresar la ola del desorden en espera de que se calmara por sí sola. Por el contrario, se encendió más. El Estado, no deseando reprimirla y no queriendo dejarse eliminar, dejó que la represión previniese de la nación misma. Había nacido la ilegalidad.

Si el ilegalismo nació espontáneamente, en medio del desorden o fué emanación de un acto oculto de la voluntad del poder, yo no lo sé. Yo no soy más que un espectador de la comedia humana. Sólo sé que la primera impresión del ilegalismo fué el incendio de "¡Avanti"! en abril de 1919, en Milán. Pero a causa de la impunidad que duró un año, se produjo como episodio aislado la caída del ministerio Nitti.

El ilegalismo encendido por la mano de Giolitti, volvió a subir al poder. Si la memoria no me es infiel, fué su primera proeza cumplida en Trieste, el incendio del 13 de julio de 1920 en el palacio Viminal. Después de aquel día el ilegalismo, un año antes de que el desorden popular se generalizara, en el otoño de 1920 se apoderó del Emilia, y puso fuera de la ley el socialismo y el proletariado. Una guerrilla atroz se origina en el Apenino y se extiende por la Toscana y por toda la Italia Central y septentrional; asume el aspecto de orden militar, se procura fondos, armas, medios de transporte; se asegura la secreta complicidad de los guardianes del orden. De la represión tumultuaria y cruel, el desorden popular pasó a una ofensiva resuelta contra todos los partidos; aquel orden y este nuevo desorden unen al presente con el pretexto de contenerlo. Entonces se levantó contra todas las libertades: libertad de imprenta, libertad de reunión, de circulación y de conciencia.

Conocimos en Europa "el terror blanco"; mientras en Roma los astutos usufructuarios de una oligarquía decrépita, se hacían la ilusión de haberse convertido en los Arquimedes de un problema insoluble; de gozar tranquilamente del poder, sin peligro ni fatiga, haciendo pesar el orden social sobre el equilibrio de dos desórdenes que se anulaban bajo el ojo irónico de la autoridad complacida. Era el **Tertius gaudens** de la sangrienta refriega fascista, subversiva. La desgracia fué que este **tertius gaudens** no lo disfrutó largo tiempo; después de debelar al adversario, se apoderó del poder.

Esta fué la primera catástrofe. Caía Italia bajo un poder de legitimidad dudosa. En un país poco experto en cuestiones de golpes de Estado—pues por fortuna no se había perdido la memoria—muchos esperábamos que la marcha sobre Roma cerrara el ciclo del ilegalismo. Pero... no podía suceder de otra manera. Si el gobierno legítimo había precedido al golpe de Estado se sirvió del ilegalismo para evitarse responsabilidad y fatiga, el gobierno fascista no tenía necesidad de conseguir patente de legalidad. El ilegalismo se reforzó con la protección declarada del Estado y se constituyó en instrumento del gobierno, útil para ahuyentar adversarios, para acabar con la oposición y para prepararse las elecciones del 6 de abril.

Estas maniobras fueron la obra maestra de la ilegalidad. El 7 de abril los jefes del nuevo régimen pudieron evadirse de ser los nuevos Arquimedes del problema; asumieron el poder con la violencia de la tiranía, conservando las apariencias de la libertad, para probar el alibio al mundo inquieto y difidente.

Esta ilusión duró poco; el ilegalismo maduró un delito atroz que ha revolucionado la nación, conmoviendo las bases del orden social.

Esta es la segunda catástrofe y ojalá que sea la última si Italia no está destinada a perecer como Rusia y como Austria.

Florencia, Italia de 1929.

(Copyright 1929 By Pallas Features Syndicate.)

EL PLACER DEL TRABAJO

Por George Bernard Shaw

La primera lección que recibimos cuando tenemos la edad requerida para entenderla, consiste en enseñarnos a pensar para librarnos de la obligación de ganar el pan con el sudor de la frente y resulta un crimen contra la naturaleza. Sólo podemos librarnos de la carga del trabajo poniéndolo sobre los hombros de los demás. La Naturaleza es inexorable: condena a la raza humana a morir de hambre si no cumple con las obligaciones del trabajo. No nos podemos escapar de esta tiranía. La cuestión está en saber cuánto tiempo de descanso podemos tomar.

Aun en el caso de que tengamos que trabajar como galeotes, ¿cuándo podremos estar libres de la tarea a completa satisfacción de la conciencia? La pregunta no se ha podido contestar satisfactoriamente, y no se podrá contestar bajo nuestro actual sistema, porque muchos trabajadores, no sólo hacen un trabajo inútil, sino dañino. Por una igualdad en la distribución de los productos y distribuyendo equitativamente el trabajo, podemos encontrar la respuesta. Pensemos entonces que la remuneración no debe ser tanto en dinero, cuanto en completa libertad.

Ocurre algo más curioso. Luchamos contra la esclavitud del trabajo, porque nos sentimos esclavos, no de la naturaleza y de la necesidad, sino de nuestros superiores y de aquellos bajo cuyas órdenes trabajamos. Entonces sentimos repulsión por el trabajo y lo consideramos como una maldición. Mas, si nos distribuyéramos la carga, dejaríamos de sentir esta mala voluntad. Todos sabríamos que cuanto más trabajáramos ganaríamos más, puesto que le producto del trabajo se distribuiría por igual. Descubriríamos que el único placer no estriba en sembrar y segar el trigo. Existen otros que producen íntima satisfacción. Las labores de la factoría, por ejemplo, cuando no son excesivas, tienen la ventaja de ser alegres y de procurar sociabilidad. Por eso las mujeres modernas de las clases obreras prefieren ir a tejer calceta que entregarse a quehaceres caseros o menesteres culinarios.

Ser marino es trabajo rudo, pero higiénico. Se vive al aire libre, se respiran las brisas salubres del mar. Además, los marineros charlan, juegan, se disputan y se van a las manos; y van de puerto en puerto. Es una ocupación, más divertida que la del cajero condenado a contar el dinero ajeno y a sumar columnas en los libros de cuentas corrientes. Además de este quehacer alegre, hay otro más divertido todavía: el del filósofo y el del artista que trabajan por amor al arte, en lugar de no hacer nada. Esta clase de trabajo, a base de una división equitativa, probablemente se consideraría producto de holgazanería en vez de actividad obligatoria.

Veamos los placeres que nos ofrecen a título de ser más divertidos que el trabajo. Los trenes de excursión, las casas de verano edificadas frente al mar, las bebidas, y las diversiones al alcance de todos los bolsillos. Los juegos infantiles del football y del cricket, el baseball inglés, las hordas dolientes de Colombinas y Pierrots que intentan ser alegres y graciosas cuando no pasan de ser ridículas o necias....

Todo esto no prueba que la gente se agarra de cualquier cosa por desagradable que resulte a la postre, con tal de pasar los días de vacaciones que les conceden a largos intervalos los señores por quienes trabajan. Si tuviéramos bastante holganza todos los días del año podríamos aprender a divertirnos. Actualmente lo único que podemos hacer es comprar la alegría a precio de oro.

Cuando el hombre sea suficientemente ocioso para aprender a vivir y para conocer la diferencia entre la alegría real y la ficticia, no sólo empezará a gozar de la felicidad del trabajo, sino a entender lo que dijo George Cornewall Lewis: "La vida sólo es tolerable por las diversiones". Fué bastante sagaz para ver que las diversiones en lugar de divertirlos acabaron con su dinero y con su buen humor; amén de haberles hecho perder el tiempo.

Sería tan natural que los adultos edificarán castillos para su solaz y recreo, como que los niñas los erijan de arena sobre la playa. Los muchachos cuando les rinde el cansancio, se entregan a dormir el sueño de los justos.

Nunca deseamos trabajar por placer; lo que queremos es trabajar con algún placer e interés para emplear el tiempo y ejercitar los músculos o la mente.

Un esclavo no puede comprender esto; se lo impiden las vejaciones que sufre y el exceso de trabajo. Cuando puede escaparse de la faena se precipita en el vicio con una solicitud igual a la suma de trabajo excesivo que ejecuta. Dadle libertad y no podrá sacudir su horror al trabajo y a sus vicios. No importa; las generaciones subsiguientes, los hijos de sus hijos aprenderán a gozar de esa libertad. El mundo es como un jardín donde crecen por igual la cizaña y las plantas que recrean la vista. Existe placer, tanto en sembrar como en destruir; uno y otro son necesarios a la vida.

Londres, Marzo de 1929.

(Copyright 1929 Bl Pallas Features Syndicate.)

BIBLIOGRAFIA

LIBROS RECIBIDOS EN EL DIARIO

Mediación de Madre, por el P. José M. Bover S. J. Eugenio Subirana, Barcelona. 1927.

Elocuentísima conferencia pronunciada ante varios ilustres Prelados de la Iglesia española en la Asamblea Mariana de Covadonga, trata su autor con magistral dominio del tema sobre la mediación universal de la Santísima Virgen, pero considerándola estrictamente desde el punto de vista teológico y demuestra al hacerlo pasmosa erudición y profundísimos conocimientos en la materia. Prueba con sólidos argumentos esa inefable verdad de la que todo buen católico está, por supuesto, convencido a priori, pero no por eso deja de encadenar con bien trabados razonamientos las causas de que la Sacratísima Madre del Hijo, recibiese la inefable Gracia de interceder por los pecadores.

En P. Bover dividió su interesante conferencia en tres partes. En la primera se ocupa de probar la Mediación universal de la Madre de Dios. Trata en la segunda de la mediación universal de la Madre de los Hombres y considera en la tercera a María como Madre de la familia universal de Dios Padre. Tiene el folleto una hermosísima conclusión, verdadera joya teológica en la cual el doctísimo jesuíta engarza la gema de su acendrado amor a Nuestra Madre en afiligranada montura de bellísimo diseño y describe "El Misterio de María", sutilísima y profunda concepción en la que el Todopoderoso refleja ese inefable hecho que resalta siempre de las mayores miserias en nuestra aconcogojado destierro terreno: el amor maternal, rosácea perla q. se encuentra en los más hediendos muladares de la vida humana.

Observaciones sobre unos casos de ciguatera, por el Prof. W. H. Hoffman y el Dr. Vicente A. Embil, Molina y Cía. Habana. 1929.

No llegan a diez páginas en que se reseñan esos casos de una intoxicación común en aguas del Caribe, llegándose a la conclusión de que no se ha estudiado lo bastante el problema de la ciguatera y abogándose porque se practiquen experimentos en gran escala, a fin de poder dictar las medidas convenientes.

Importación y Exportación de la República de Cuba 1er. semestre 1928. Secretaría de Hacienda, Sección de Estadística. Habana.

Por primera vez publica esta estadística semestral la Secretaría de Hacienda y es éste un trabajo concienzudo y llevado a cabo con una minuciosidad y exactitud que sólo podrán apreciar justametne en lo que se merece, aquellos interesados en recoger datos o los realmente peritos en la materia.

Me permito felicitar a la Sección de Estadística de la Secretaría de Hacienda y a su jefe el señor Rafael Gómez Pino por esta recopilación que compara muy favorablemente con las de carácter semejante que enviadas por otros gobiernos a mis manos han llegado, y que, por lo tanto, constituye un título más de que se puede enorgullecer el actual gobierno de Cuba.

J. J. V.

A TRAVES DE LA VIDA

Por HECTOR DE SAAVEDRA

UN LIBRO NUEVO

Yo, llegando a la Redacción, donde están las mesas de trabajo. Saludo a dos compañeros que existen con la nariz sobre el papel.

—¡Buenos días, caballeros!

Ninguno me hace caso, preocupados con sus producciones.

—A la verdad— murmuro yo— no vale la pena que uno salude. Después de todo, ¿a qué viene el saludo? ¿Qué gana nadie con que le deseen "buen día". Distraer a una persona que está honradamente escribiendo mentiras y hacerle perder el hilo de sus pensamientos es improcedente. ¿Y para qué? Para que conteste la vulgaridad de: "buenos los tenga Ud.". ¡Sí! Muy buenos. Sobre todo si es de esos días en que uno quisiera ser un Nerón para pegar fuego y soltar los leones y las panteras.

Me siento en una silla y preparo papel y pluma.

—¿Qué es esto? (reparando en un librito que está sobre la mesa). ¡Una novela! Vaya, hombre; novelitas a mí. (Tomo el volumen y lo ojeo).

—Y es bonito; biblioteca "Mignon", editada por "El Fígaro". ¡Hola! ¡Hola! ¿Con que en la Habana hay editores para novelas?

(Examino el papel, que es excelente, la impresión clara, todo muy artístico y de buen gusto).

—Vamos a ver, ¿y cómo se llama esto?, (leyendo) "Margarita la Loca", novela cubana, por Alvaro Catá.

(Reflexionando). La firma es buena y esto es una tentación, pero, ¡Señor! ¿No sabe Catá que yo no leo novelas? ¿Para qué me pone en este trance? ¡No! y ¡No! No quiero leer cosas triviales. Pase que haya quien las escriba, pero ¡leerlas!...

"Margarita la Loca" ¡Hágame Ud. el favor! Esta será una mujer muy romántica que se habrá vuelto loca de amor por algún "majá" que ahora se las echa de guerrero. ¡La pobre! Y se morirá probablemente de tisis o de veneno. (Poniendo el libro sobre la mesa).

—Si fuera al menos Doña "Juana la Loca" —estudio histórico e histérico en varias jornadas— me gustaría leerlo para ver las mentiras que agregaba Catá a las ya dichas por los otros historiadores, pero ¡novela!, "nequaquam", como dice el querido Zamora.

Ya he dicho que en materia de "romanes" acabaron conmigo "Los Mosqueteros", el Señor "Conde de Montecristo" y "Rocambole". Este fué el que cerró con broche de oro mis aficiones románticas. Después de "Rocambole" no cabe nada, ni aun siquiera las cursilerías del "Conde de Camors" y las ridiculeces del "Joven Pobre", del buen Sr. Octavio Feuillet.

MONOLOGO O COSA ASI

¡"Rocambole" sí que era bravo! Se disfrazaba que no lo conocía el mejor agente de la Secreta. Tan pronto era inglés con patillas rubias y acento británico, como "noy de las barraquets" con acento catalán. Además, cuando le estorbaba un hombre, bien sea porque no le hubiera saludado en la calle, o porque el Vizconde Ponson du Terrail no supiera que hacer con él el caso era que lo mataba. Esto me era muy agradable porque alimentaba mis instintos feroces y hacía que yo me dijera:

—Si fuera Ricambole se la "arrancaba" a Fulano y a Mengano y a ese que toca al órgano. ¡Marta, Marta!, que tanto me fastidia... (Dando un suspiro).

—Y no obstante, ¡cómo me gustaban! Lo que yo he tragado, desde que tenía ocho años, de Pérez Escrich, Ortega y Frías, Fernández y González y Paul de Kock! ¡Válgame Dios! Cuando ya más grandecito entré en la edad "de la punzada" entonces fué el reinado de Jorge Sand, Madame de Stael, Féval y Eugenio Sué... No sé cómo he salido con vida.

Y ahora viene Catá y me pone delante un librito (tomándolo) tentador, y para embullarme me lo presenta como una caja de bombones. ¡Ah, Catá! Algún día me la pagarás. Voy a leer a "Margarita la Loca" y me vas a infiltrar tu romanticismo, tu sensible poesía, exquisita y suave como el poeta decadente que eres, pero me vengaré porque tendrás que leer, por la dedicatoria que te ponga, una memoria que estoy escribiendo sobre: "Estadística y producción de los ferrocarriles cubanos y número y rendimiento en las zonas que atravesará la línea central en proyecto".

He quedado un momento suspenso y abstraído. He tomado el librito y he leído la fecha de su impresión: 1,900. Por largo rato he estado ausente por más de un cuarto de siglo. El pobre de Alvaro Catá mi compañero y mi paisano, ha tiempo que ha muerto, y su novela, que entonces leí con amor ya la había olvidado. Parece que fué ayer y por eso es que hoy tras de Catalá, de Aróstegui y de los de "entonces", me parece ver entrar a Manuel de la Cruz, a Hernández Miyares y al pobre Julián del Casal. ¿Es que han desaparecido? No lo creo, porque hace unos momentos vivía para mí la romántica figura que creó a "Margarita la Loca".

ESTUDIANTES MOJADOS

Por ANTONIO ESCOBAR

HACE sesenta y cuatro años, en Abril de 1865, estaba España gobernada por el partido moderado. Narváez era Presidente del Consejo de Ministros y González Bravo Ministro de la Gobernación. Hubo disturbios en la Universidad de Madrid; para suprimirlos, el Gobernador empleó la Guardia Civil, que disolvió los grupos de estudiantes a sablazos, no de punta ni de filo, sino planazos, pero con toda la eficacia necesaria para descalabrar a algunos de aquellos jóvenes y también a unos cuantos transeuntes. Se dijo que uno de estos era Presidente de un Comité Moderado y por lo tanto, correligionario del general Narváez y de D. Luis González Bravo; y este fué el único detalle cómico de la situación.

Como el episodio ocurrió en la Noche de San Daniel, se dió este nombre a la jornada, que aumentó la impopularidad de los moderados. Se llevó el asunto a las Cortes, donde el gobierno tenía mayoría y la oposición se componía de unionistas, no más liberales que aquellos; el partido progresista, que era el verdadero liberal, se había retraído en las elecciones y estaba ya conspirando para destronar a la reina Isabel.

Hubo largos debates en las dos Cámaras, donde González Bravo pronunció seis o siete discursos muy elocuentes, porque era un orador admirable. En el Congreso de los Diputados, el principal acusador del gobierno fué D. Antonio Ríos Rosas, otro gigante de la tribuna, muy agresivo. Tuve la suerte de oirlo varias veces en las Constituyentes de 1869 y recuerdo una terrible arremetida suya contra Figuerola, que era Ministro de Hacienda.

Este había afirmado que la reina Isabel se había quedado con algo que era propiedad del Estado y no de la Casa Real. Ríos Rosas, después de dispararle algunas frescas, terminó con estas palabras de afecto:

—Señor Ministro de Hacienda, los grandes infortunios son cosa sagrada. **Res saca miser!**

En el debate sobre la Noche de San Daniel, hubo un momento en que Ríos Rosas, calificó de "miserables" a los Guardias Civiles; Narváez dijo, muy excitado:

—¡Señor Presidente, pido que se escriban esas palabras!

—¡Que se escriban!—gritó Ríos Rosas—; y si no fuesen mías, yo pediría que **se esculpiesen!**

Frase que se hizo célebre. En el Senado, la mayoría moderada acogió con frialdad los discursos de González Bravo; lo cual se explica porque los Senadores, que eran de nombramiento y vitalicios, no debían el cargo al Ministro de la Gobernación, como, si se lo debían los Diputados "cuneros".

Campoamor, íntimo amigo de González Bravo, contaba que, después de la sesión, le dijo:

—La verdad, Luis, es que mucha gente no ha estado bien contigo.

—¿Cómo querías que estuviesen—dijo D. Luis—esos viejos sátrapas cargados de crímenes?

El gobierno quedó en tan mala postura ante la opinión, horrorizada por su barbarie, que la reina Isabel, con ser tan amiga de los moderados, tuvo que echarlos del poder poco tiempo después.

Narváez y González Bravo, en lugar de hacerse odiosos, hubieran sido aplaudidos si hubiesen aplicado a los estudiantes el método usado con los de París por un Gobernador Militar.

Recuerdo haber leído, hace mucho tiempo, en los primeros años del reinado de Luis Felipe, en 1831 a 32, período de mucha agitación, aquel General, que, sin duda alguna, era hombre inteligente, de buenos sentimientos y de gracia, disolvió un motín estudiantil, enviando contra él, no infantería ni caballería, sino bombas de incendio.

Se vertió mucha agua, pero ni una gota de sangre. Se empapó a los revoltosos, que apelaron a la retirada para ir a mudarse la ropa. Y al día siguiente, ninguno confesaba haber sido uno de los mojados; porque quien cuenta que le han hecho disparos de fusil o de cañón, produce un efecto trágico, inspira compasión y hasta origina el desmayo de alguna mujer; pero el que relata que le han administrado una ducha **coram pópulo** y hecho descender a la categoría risible de gallina mojada, tiene que contentarse con un efecto cómico... a costa suya.

Aquel general, que probablemente había peleado con bravura contra hombres armados en las guerras napoleónicas, no quiso deshonrarse empleando el fuego ni el acero, ni siquiera los puños contra adolescentes sin armas. No hizo derramar lágrimas a las madres; ni cometió la estupidez de ver delitos graves en unas turbulencias de gente mozo.

Se condujo como un caballero, un cristiano genuino y un humorista superior.

Nueva York, Marzo.

Lo Que Todos, Militares o Civiles Podemos Aprender de Foch

POR TIBURCIO CASTAÑEDA

La aparente tranquilidad de Ford en la batalla del río Marne, cubría un ardor bélico sin par, que él mismo ha descrito en la siguiente frase, que es una valiosísimsa joya de estrategia engarzada en una voluntad inquebrantable.

"Mi ejército de la derecha retrocede, el de mi izquierda vacila, yo ataco a fondo con mis tropas del centro"; y eso demuestra una enacidad de alma, una insistencia en la lucha que es la que conduce a la victoria.

Tan modesto era ese insigne Mariscal, que nunca hablaba de sus iniciativas o modalidadess de sus batallas, sino diciendo que eso lo había aprendido de Napoleón I, por más que guardando todas las proporciones, tuvo la suerte Foch de no estrellarse contra un Waterloo.

Ese mismo General Wiegano, discípulo predilecto del Mariscal Foch, a quien éste llamaba desde su lecho de muerte y que los médicos consintieron en que lo viese, fué el que, siguiendo la máxima guerrera de Foch, antes citada, de espaldas, a Varsovia con el ejército polaco que mandaba, viendo que el General ruso Budenny le atacaba con un ejército de 300,000 hombres, muy superior al suyo, y que su derecha retrocedía, y su izquierda vacilaba, lo atacó con su ejército del Centro, a fondo y lo arrojó sobre Koenisberg, con sus caballos desmandados y en plena derrota.

Y bueno sería que todos, militares y civiles, que se sientan capaces de luchar por una buena causa, se inspiren en esa máxima del Mariscal.

Todos los hombres de gran fuerza de voluntad, son magnánimos con los vencidos; y buena prueba de serlo dió Foch cuando el 13 de Septiembre de 1918, recibió a los Generales alemanes vencidos, en un wagón del bosque de Compiegne, como si fuesen camaradas.

Y no deja de ser curioso que recibiese yo el día 20 del corriente, en que entregó el Mariscal Foch su noble alma al Creador, tres libros militares de importancia extraordinaria, que son:

Disarmement, por Salvador de Madoriaga.—New York. — Librería de Coward Mc Cann, $5.

Undertones of War, por Edmund Blunden.—New York. —Librería de Doubleday, Doran and Co. $3.50.

A Fatalist at War, por Rudolf. Traducido del alemán por Ian Morrow. —Librería de Houghton—Mifflin Company, $3.75.

El español Raimundo Madariaga es uno de los más castizos escritores ingleses de la hora Presente.

Durante seis años fué Madariaga, Jefe de la Sección de Desarme de la Liga de Naciones en Ginebra: y actualmente es profesor de Estudios Españoles en la Universidad de Oxford (Inglaterra).

Como su obra tiene por título "Desarme', resulta una enorme paradoja cuando dice que el año pasado de 1928 las Naciones del mundo gastaron 4,000 millones de pesos en armamentos, o sea una suma igual a la que costarían todos los gastos de la Liga de Naciones, del Tribunal Permanente de Justicia Internacional de La Haya y de la Oficina Internacional del Trabajo de Ginebra durante Seiscientos años.

El Mariscal Foch que conocía todos estos datos y que, al morir, era "Presidente de la Comisión de Desarme de Alemania", sabía de sobra todos los sinsabores que le costó, primero el lograr que Alemania licenciase ejércitos enmascarándolos con los nombres de Sociedades Atléticass, y descubriendo numerosos depósitos de municiones, ocultas con suma habilidad.

Madariaga en esa obra "Desarme", no cree, como los pacifistas, que las armas causan la guerra, sino que al contrario, como se está viendo después de la Kran Guerra, que las guerras son semilleros de nuevos y potentes armamentos.

Cree Madariaga que el condenar las guerras, como se hace en todos los Tratados del día y especialmente en el de Paz de París del 28 de Julio último, es inútil, como lo es que los hombres acuerden abolir las enfermedades.

Alguna otra curiosa observación hace Madariaga, como al decir que es deplorable la elección de Mr. Charles Evans Hughes, para miembro del Tribunal Permanente de Justicia Internacional, porque ese nombramiento equivale a introducir la Política en la Justicia.

El inglés Edmundo Blunden que escribe las "Tonalidades Bajas" de la Guerra, se refiere a los dos primeros años de la Guerra 1914 y 1915. Blunden se hallaba en Ipres, cuando los saldados ingleses eran destrozados, no por Compañías, sino por Regimientos, pero morían peleando.

El alemán Binding, también poeta, escribe en esa obra en forma de cartas toda la época que abrazó la Guerra hasta la última retirada del ejército alemán.

Critica al Príncipe Imperial por haber llevado a campaña doce coches llos de carreras y un mono, no pudiendo colegir cómo iban a contribuir a ganar la guerra ni los unos ni el otro.

Cuando se supo que los Estados Unidos iban a llevar sus tropas a Francia, surgió un deseo general en el Ejército alemán de llegar a costa antes que los Norteamericanos desembarcaran.

Ese poeta alemán no puede precindir de notas amargas sobre sus compatriotas, como cuando dice: "Al llegar las tropas alemanas a Amiens en 1918, esta gran ciudad ferrocarrilera se salvó, no por la resistencia de los Aliados, sino porque los alemanes se detuvieron para sus pipas de vino!"

M.E.C.D. 2016

CHOCOLATE VENCE POR K. O. TECNICO

El Coronel Silva Invita a un Té a Jefes de Planas

Para cambiar impresiones con la Comisión deportiva americana que nos visita

El coronel Eugenio Silva, delegado de sports de la Comisión Nacional para Fomento del Turismo, invita por este medio a los jefes de planas de sports para que concurran a las 4 y 30 de la tarde de hoy al campo de polo del Campamento de Columbia para tener un cambio de impresiones con los señores que integran la comisión de distinguidos ciudadanos de Tampa, nombrados por el alcalde de esa ciudad floridana, para encontrar un más estrecho acercamiento de relaciones deportivas entre la Florida y esta capital.

Una vez terminada la cordial entrevista en el campo de polo, el coronel Silva ofrecerá un té a sus invitados, no habiéndose aún determinado si será en el Habana Yacht Club o en el Country Club de la Habana. Nunca hasta ahora se había dado un paso tan en firme para realizar un verdadero y constante intercambio deportivo entre nuestros cercanos vecinos de la Florida y nosotros. Esta comisión que nos visita tiene todo carácter oficial, hasta el extremo de haber llegado a la Habana a bordo del guardacostas Pontchartrain, de la Marina de Guerra de los Estados Unidos.

Noticias por cable de boxeo y base ball

CHICAGO marzo 22 (AP).— La National Boxing Association después de destronar a Joe Dundee como campeón welter del mundo hizo saber a André Routis, que tiene el campeonato de peso pluma que el término de 6 meses es de enfermedad que se le concedió expira el 28 del corriente mes.

La N. B. A. reconocerá como campeón welter al ganador de la pelea Jackie Fields-Young Jack Thompson que se efectuará aquí en la noche del lunes.

SAN FRANCISCO marzo 22 (AP). —Lloyd Waner dió hoy la interesante información de que nunca había acordado con su hermano Pablo declararse en rebeldía hasta no recibir contratos a su gusto. Lloyd firmó el de 1929 y aseguró que ambos habían actuado independientemente.

El Presidente Dreyfuaa se limitó hoy a manifestar que había ofrecido al hermano mayor un aumento considerable sobre su sueldo de 1928 y que creía que lo aceptaría.

SYRACUSE marzo 22 (AP).— Maxie Rosenbloom peso lijero completo de Nueva York obtuvo hoy su segunda victoria en cinco dias al derrotar a Bobby Brown de Filadelfia en 10 rounds en la Arena A. C.

AVON PARK marzo 22 (AP).— Bill Doak, antaño columna de los pitchers de San Luis Nacional y declarado el pasado otoño agente libre por el Brooklyn firmó hoy un contrato con los Cardenales después de conferenciar con el vice-presidente Branch Rickey. Se supone que se le usará como lanzador de alivio.

CRONICA DE ESGRIMA

EN EL CLUB UNIVERSITARIO

Ayer tarde hemos asistido a una simpática fiesta de esgrima en el Club Universitario, esa misma institución que hace años, el infatigable José Caminero, plétorico de ideales, vislumbrando el éxito de la obra, acometió la heróica empresa de fundarlo, llevando a él elementos valiosos que después han servido para darle prestigio a dicha sociedad y engrandecerla y ponerla a la altura en que ahora se encuentra.

José María Rivas, el notable maestro de armas, supo combinar un buen programa. Como que la fiesta era—conste así—en honor de un gran músico español, el ilustre Turina, hoy de paso por la Habana, los muchachos del Club Universitario, con su Presidente, el doctor Miguel Angel Aguiar a la cabeza, se esmeraron en hacer agradable las horas que una selecta concurrencia pasó en el home que tienen en Malecón.

El programa fue este: Asaltos a espada por los doctores Baró y Alvarez Maruri; Garrido y Faz; Cárdenas y Balsinde; a sable, entre Sansorez y Maestro José Nardin; profesores Mediavilla y Nardin; una demostración de la esgrima de sable de combate por el doctor Aguiar y el maestro Rivas; una demostración de la esgrima clásica de florete, por el niño Pando Machado y el maestro Rivas; números de guitarra por el maestro Gelabert; un asalto a florete entre los profesores Rivas y Nardin; y canciones criollas por la señorita Silvia Espino. Dirigió los asaltos de esgrima, nuestro Campeón, Comandante Ramón Fonts, la legítima gloria deportiva cubana.

Estaban presentes, entre otras distinguidas personalidades, los Representantes a la Cámara, doctores Quintín George y Jorge García Montes; el doctor Arturo Sansorez, Iadre; el doctor Azcarate; Conrado Massaguer; el veterano tenor Antón; el profesor de armas Julio Lonstalot; el señor José Du Defaix, vicecomodoro del Miramar Yacht Club; y los cronistas de esgrima señores José Caminero: Panchito Grau San Martín, Duque de Nevers y Dalia Alzorbe.

También saludamos a la simpática esgrimista, señorita Anita Santoro, así como a la señora Santoro, distinguida esposa del profesor José María Rivas.

AIZ

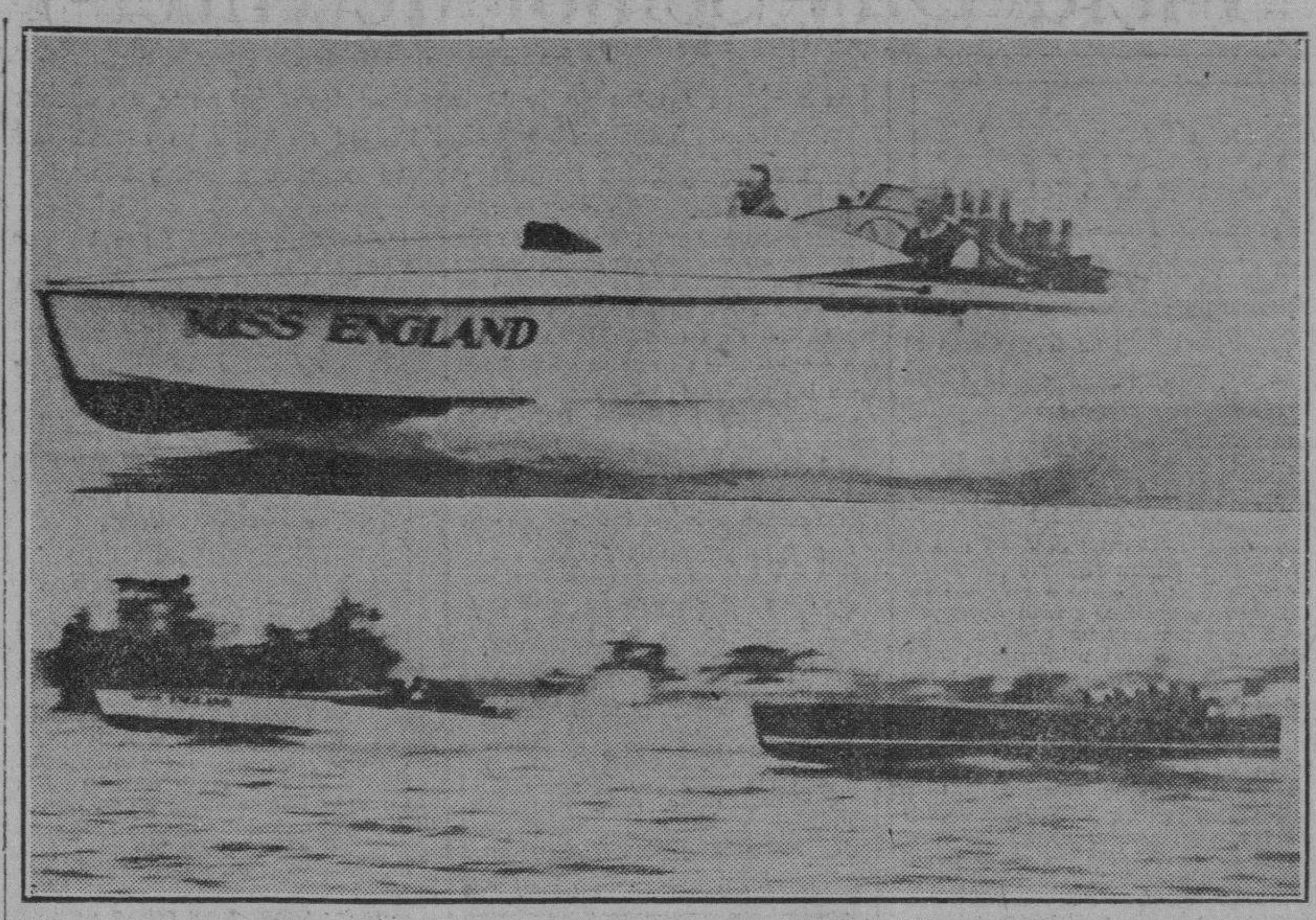

El driver inglés Seagrave al timón de la lancha motor "Mis England", en aguas de Biscayne Bay, Florida, realizando prácticas para las regatas en las que salió triunfante sobre la Miss América V del americano Gar Wood, ganando el campeonato mundial de velocidad en botes motores de gran categoría. En la foto inferior aparecen regateando la Miss England y la Miss América V.

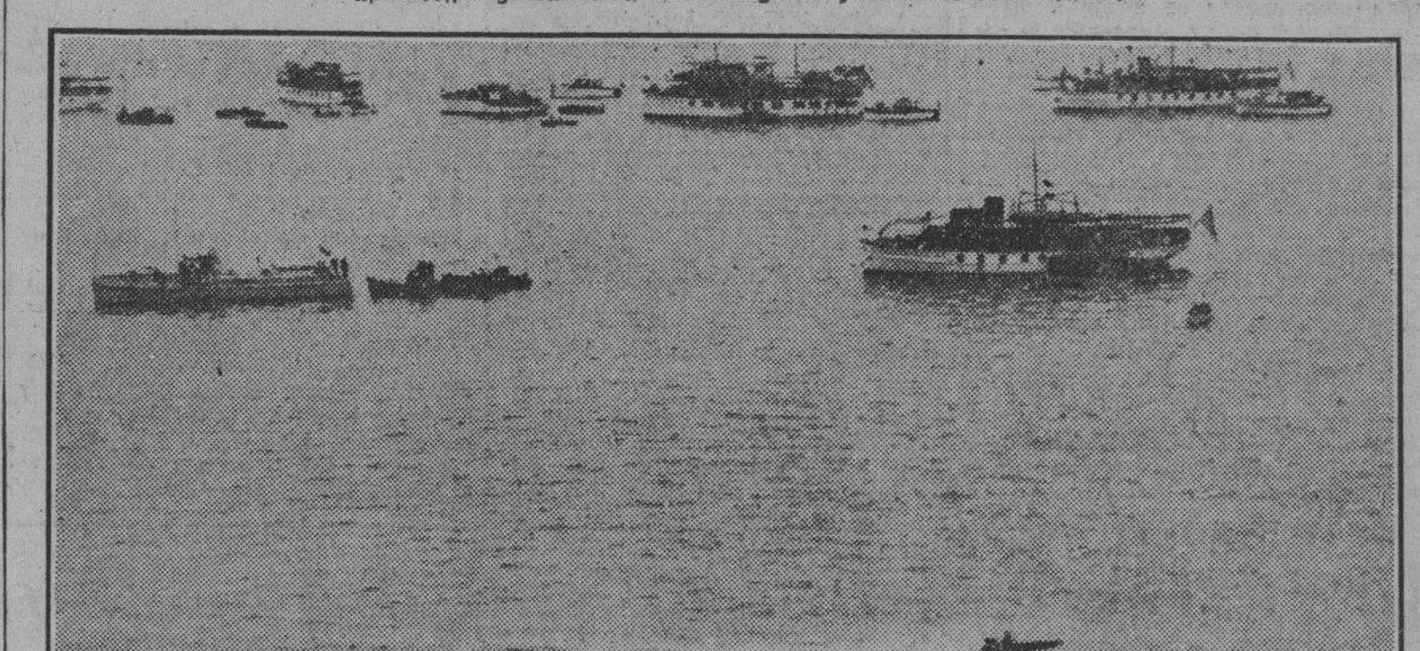

Los "outboard motors" regateando en Biscayne Bay. Nótese lo parejo que van compitiendo estos botes de pequeños motores de "quita y pon". Todas estas magníficas instantáneas fueron tomadas por el fotógrafo del "Miami Herald" y remitidas ayer a nosotros por la via aérea, gentilaza de Rafael Posso.

AL FIN SE SABRA QUIEN ES QUIEN ESTA NOCHE ENTRE ESPARRAGUERA Y G. RICO

Los dos mastodontes van dispuestos a quemar el último cartucho, pues del resultado de este encuentro en Arena Colón depende el cartel de ambos pugilistas.—Tiberio vs. Ortega en el semi-final y un gran programa en conjunto

SABIENDO que debe hacer un esfuerzo grandísimo para mantener su dignidad de campeón de los heavy weights cubanos, Goyito Rico se dispone a darle a Santiago Esparraguera la paliza más grande de toda su vida. Pero nosotros, y al igual que nosotros la opinión general de los fanáticos, es de que el oriental ha de llevarse una gran sorpresa cuando la pelea haya llegado a su fin.

Goyito va a este combate confiado solamente en su poderoso punch en sus embestidas furiosas. Esparraguera, por el contrario, más fuerte, más inteligente, más malicioso va a ganar por knock out y a ganar por decisión. En una palabra va a ganar de todos modos, cueste lo que cueste. Y en estas peleas así, donde cada golpe es decisivo donde el punch hace efectos desastrosos, el que más inteligencia posea es el que más derecho a ganar tiene. E innegablemente, entre Goyito y Esparraguera no es posible pensarlo mucho para escoger al que más inteligencia ha demostrado en el ring. Uno es un peleador de diez años y el otro, por el contrario, pese a sus condiciones de champion resulta "algo nuevo".

Pero y según hemos podido comprobar, son muchos los que creen que ha de imponerse la fuerza brutal... Por lo menos, apuestas numerosísimas se han concertado, a base de Esparraguera favorito... Y de este interés de ese conocimiento que tiene el público de que la de esta noche ha de ser una de las peleas más terribles que jamás se haya dado en Cuba, ha de salir la recompensa a los promotores por haber firmado este match.

EL SEMI-FINAL

La pelea que ha de preceder al bout estrella es también sumamente interesante, ya que en ella hacen su reaparición dos muchachos jóvenes, de gran porvenir de méritos. Alcibiades Ortega, que retorna vencedor y con el título de campeón welter weight guatemalteco, se las verá cara a cara con Saturnino Tiberio, el aragonés a quien se le ha metido en la cabeza iniciar su come back hoy.

En este bout se baten dos muchachos de la misma escuela, de los que van a dar "papazos" desde el principio al fin. Ortega posee un buen one two punch, pero Tibero mueve su mano izquierda con increíble rapidez y dureza y va a hacerle un daño atroz al compañero de cuadra de Kid Chocolate, Ortega anuncia que es casi seguro que después de esta pelea regrese a los Estados Unidos desde donde le manda a llamar Luis Felipe Gutiérrez...

LOS OTROS BOUTS

La pelea más interesante de los perliminares es, indudablemente, el tercero. Patent Leather Kid, el terrible chinito de Tampa vuelve a enfrentarse con Pancho Villa. Como recordará el lector ya ambos dieron una pelea sangrienta, terrible, que puso al público en pie en aquella memorable noche del Nuevo Frontón, cuando Chocolate venció a Sugs.

Agustín Lillo y Kid Lombardo los dos terribles peleadores también parecen llamados a hacer de las suyas. Será una pelea caliente...

REAPARECE TAMBIEN MALIBRAN

Y, por último, Federico Malibrán el hombre del punch bestial se enfrentará con Rojas, el heavy weight del Ejército. Esta es otra pelea que promete ser pródiga en fuertes emociones...

Goyito Rico, campeón peso completo de Cuba.

Ganó por Puntos

WROCESTER marzo 22 (AP).— Chick Suggs veterano boxeador de color de Newport venció por puntos al diestro Billy Hindley, boxeador inglés del tipo defensivo en un match a 10 rounds que tuvo lugar aquí esta noche.

En la regata sobre el Támesis la canoa favorita, Cambridge

Hoy hace cien años que se remó por primera vez en el gran clásico universitario inglés.

PUTNEY, sobre el Támesis, marzo 22 (A. P.) — La Universidad de Cambridge, con una tripulación de remeros maduros y una serie de cinco victorias consecutivas para no hablar de nueve triunfos en las diez últimas regatas, es la favorita en la regata del Centenario del gran clásico universitario inglés. la regata Oxford-Cambridge, que tendrá lugar mañana por la mañana, cuando hará cien años que se remó la primera en Henley sobre el Támesis hasta 1915, en que se suprimió debido a la guerra. A pesar de sus éxitos recientes Cambridge tienen una victoria menos que Oxford a su crédito, pues ha ganado 39, Oxford 40 y una fué un empate en 1877.

He aquí la lista de las tripulaciones con los colegios superiores a que pertenecieron antes de ingresar en los universitarios y estos últimos así como su peso.

Cambrige:

E. Norman Butler (Eton-Third Trinity) (bow) 164 1-2 libras.
2.—R. J. Elles (Marlborough and Trinity Hall) 170.
3.—R. A. Davies Cooke (Eton and Third Trinity) 170.
4.—R. Beesly (Cundle-First Trinity) 187.
5.—M. H. Warriner (Harron and First Trinity) 189 1-2.
6.—J. B. Collins (Eton-Third Trinity) 202 1-2.
7.—C. E. Wool Lewis (Westminster-Trinity) 170.
T. A. Brocklebank (Eton Third Trinity) (stroke) 163.
A. L. Sulley (Denstone-Selwyn) (Cox) 120.
Average: 170.6.

Oxford:

P. D. Barr (Radley-Trinity) (Bow) 157.
2.—G. E. Godber (Bedford-New College) 172.
3.—C. F. Juel-Brockdorff (Denmark Pembroke) 179.
4.—J. M. MacDonald (Winchester-Magdalen) 180.
5.—H. C. Morphett (Geelong and Brasenose) 172.
6.—J. A. Ingles (Tasmania University) 170.
7.—D. E. Tinne (Eton-University) 169 1-2.
A. Graham (Eton-Brasenose) (stroke) 157.
G. V. Stonford (Radley-New College (Cox) 121.

El Referee Detuvo la Pelea Evitando que Chocolate Destrozara a J. Vacca

Lo que sucedió en el noveno round después que el cubano lo había lanzado dos veces a la lona y le había ganado todos los rounds, haciéndole sangrar por una veintena de cortes

EL NEGRITO DEL CERRO RESULTO DEMASIADO PARA VACCA

BOSTON, Marzo 22. (AP.)—Kid Chocolate, el sensacional peso bantan cubano que tan duro pega, ganó un nokaut técnico sobre Johnnie Vacca de Boston en el 9o., round de lo que debió ser un match a 10 de los mejores que se han visto en el Garden de ésta.

Chocolate que fué demasiado agil y elusivo para su contrario ganó cada uno de los rounds e hizo sangrar abundantemente la cara de Vacca a causa de una veintena de cortes, cuando el referee suspendió la refriega al terminar el 9o., round. El cubanito asumió la agresiva en todos ellos y tumbó a su adversario dos veces, una en el 1o., y otra en el 7o.

CHOCOLATE PESABA 119½ Y VACCA 121

Primer round

Chocolate encontró a su rival con un ligero hook izquierdo a la cabeza y entró en un clinch.

Vacca trató de deslizarse adentro y tirar un hook de derecha pero el cubano estropeó su plan con un izquierdazo a la cabeza. Vacca descargó un golpe de derecha a la cabeza y clinchearon. Chocolate lo dominó fácilmente cuando Vacca trató de cambiar de posición dentro de su guardia y le hizo besar el suelo con un jab de derecha levantándose Vacca sin que le contasen segundos.

Segundo round

Chocolate abofeteó a Vacca con cuatro golpes ligeros de izquierda a larga distancia y entonces le golpeó el centro del cuerpo con hooks de derecha. Vacca pretendió penetrar en su guardia agazapándose, pero el habil cubano lo tuvo a raya con un recio derechazo a la cabeza. Vacca descargó un golpe ligero de izquierda a la cabeza de su adversario al terminar el round.

Tercer round

Ambos clinchearon al comenzar y Chocolate le asestó un rudo derechazo al cuerpo. Agarró a Vacca con un hook de izquierda ligera y cruzó con un duro derechazo a la cabeza. Chocolate golpeó la nariz de su contrario tres veces con la izquierda y lo castigó en el cuerpo en un clinch.

Cuarto round

Vacca dió una izquierda ligera al cuerpo y Chocolate replicó con un golpe de izquierda y otro de derecha a la cabeza. Chocolate hizo mecerse la cabeza de su rival con un rudo jab de izquierda y lo siguió con dos golpes ligeros a la cara.

Chocolate siguió martilleando el rostro de su contrario y contuvo su desesperada embestida con un corto derechazo a la cabeza.

Quinto round. Vacca descargó una izquierda a la cabeza y Chocolate le devolvió un jab de izquierda y luego cogió a Vacca con un izquierdazo y un derechazo al medio del cuerpo y le propinó un recio hook de derecha cuando su adversario le dió un jab en la cara. El cubano pegó a Vacca dos veces con un hook de izquierda y después lo hizo girar sobre sí mismo con un fuerte derechazo a la quijada.

Sexto round. Vacca soltó un recio hook de derecha a la cabeza de su oponente y falló al repetir el golpe. Chocolate entró en clinch y le vapuleó de duro el cuerpo. El cubanito le dió tres jabs de izquierda seguidos, y lo hizo oscilar y tambalearse con una sucesión de hooks de izquierda y derecha a la mandíbula.

Séptimo round. Vacca trató de alcanzar la quijada de Chocolate con un hook de izquierda pero erró el golpe. El cubanito le golpeó la cabeza con ligeros hooks de izquierda en un clinch y le hizo morder el polvo con un tremendo hook de derecha. Cuando Vacca volvió a ponerse en pie Chocolate le asestó una docena de recios hooks con ambos puños a la cabeza sin respuesta. Vacca estaba titubeando y se le doblaban las rodillas pero mostró valor y agarró al morenito con un hook a la cabeza tirado a la loca al sonar la campana.

Octavo round. Vacca abandonó toda cautela lanzándose a los cuatro vientos y trató de cambiar trompadas con Chcoolate pero la larga izquierda de éste lo tuvo a raya Vacca trató de tirarle un izquierdazo de hook alocado y recibió un fuerte derechazo a la cabeza cuando le falló el golpe. Chocolate lo atontó con un derechazo de arriba abajo a la quijada. Vacca descargó un duro hook de derecha a la cabeza del cubano y éste le contestó con una serie de recios derechazos cuando erró con su siguiente swing de izquierda.

Noveno round. Chocolate le asestó dos jabs ligeros de izquierda a la cabeza y después le descargó un hook con la misma mano al errar Vacca un derechazo. Chocolate continuó sus incesantes jabs y este ataque hizo perder el equilibrio a Vacca, impidiéndole emplear con eficacia su izquierda. Chocolate le golpeó la cabeza y el rostro con hooks de ambas manos a voluntad hasta que sonó la campana.

Gregalach vencedor en el gran nacional cotizado cien a uno

Billy Barton que le daba la batalla al inesperado electricista se cayó en el obstáculo 19.

AINTREE, Marzo 22.—(AP)—El oro y la gloria del Gran Nacional fueron ganados hoy por un desconocido llamado Gregalach, caballo contra el que se ofreció un logro de 100 a 1, llegando segundo el favorito Eastern Hero, propiedad del millonario norteamericano J. H. Whitney, quien con 175 libras logró franquear los tremendos obstáculos que en las 4 y media millas se ofrecen a los contendientes del clásico del turf mundial de eteeple-chase.

Nunca en la historia de la famosa carrera ha habido evento tan espectacular y emocionante. 66 caballos atronaron el aire con el rítmico galopar al salir en línea avanzando hacia la primera valla. La larga línea no tardó en asumir la forma de una falange galopante llevando Billy Barton, el caballo norteamericano, la delantera. El rosa y blanco de Howard Bruce, su dueño, fué el que primero saltó sobre la primera valla que todos los contendientes franquearon sin contratiempo. Todos también negociaron la segunda y los funcionarios de la pista dieron un suspiro de satisfacción pues temían que ocurriera una verdadera catástrofe de haber caído algún caballo en los primeros obstáculos dada la formación en masa que ofrecía el field.

Después de saltar en la primera vuelta el arroyo Beecher, la zanja del canal y el arroyo Valentine los tres obstáculos más peligrosos, Bully Barton llevaba la delantera por tres cuerpos, observándose ya muchos claros en el field.

Al terminar la primera vuelta el número de contrincantes había disminuído en casi la mitad. Un caballo se fracturó el pescuezo y ocho jockeys ingresaron en el hospital. Al caer un caballo causó la eliminación de una docena que lo imitaron, tropezando los que llegaban con los ya caídos.

Billy Barton empezó a perder la ventaja y Eastern Hero lo pasó siendo aclamado al saltar la valla y la zanja de agua de 15 piés de ancho frente a las tribunas. Sin embargo, no pudo tampoco seguir llevando la delantera que tuvo durante parte de la segunda vuelta. A unos 6 furlongs de la meta Gregalach que lo había ido alcanzando consiguió pasarlo. Eastern Hero parecía cansado y se dice que se le soltó una herradura.

En el 19º obstáculo Billy Barton vino al suelo.

Gregalach saltó las tres últimas vallas en bellísimo estilo y galopó hasta la meta con 3 cuerpos de ventaja sobre Eastern Hero.

Billy Barton tuvo la mala suerte de irse al suelo en la 19ª valla. Mount Edna y Ruddyman fueron eliminados después de un embrollo en la 4ª valla y aquí también terminaron las esperanzas de Tipperary Tim el ganador del año pasado. Bright's Boy. Darracq, Drinmond y The Ace II. todos menos el último propiedad de norteamericanos también cayeron durante la carrera.

Los favoritos rodaron por tierra igual que los pencos y entre los doce que cruzaron la meta ni uno solo puede ser considerado como un gran steeple-chaser y entre los aficionados nadie suponía que figurarían entre los que llegaron. La gente más feliz de Inglaterra hoy son los bookmakers que han empezado la temporada con logros de 100 a 1 a los que casi nadie apuesta, mientras que los favoritos cargados de dinero no figuraron entre los ganadores.

Mrs. Gemmell dueña de Gregalach recibió £13,000 como premio de la victoria y apenas pudo divisar su caballo cruzando la meta pues se hallaba entre la multitud. Esta es la primera vez que inscribe un caballo en el Gran Nacional, de manera que ha tenido suerte de principiante. El jockey Everett es un ex-gentleman rider. El único error de Gregalach que hubiera podido tener graves consecuencias ocurrió en la 4ª valla en la segunda vuelta. En ella Everett sufrió una caída en 1928. Everett dijo que el gran número de contendientes no le causó molestia alguna y que durante los últimos 6 furlongs tuvo la carrera asegurada.

BOROTRA VS. FRANK HUNTER

Se encontrarán hoy en el campeonato de tennis bajo techado

NUEVA YORK, Marzo 22.—(AP)— Por primera vez este año, ases rivales de los teams de la copa Davis de Francia y los Estados Unidos, se encontrarán mañana para disputarse un campeonato de primera categoría. Jean Borotra y Frank Hunter, vencieron hoy en las semifinales adquiriendo así el derecho a medir sus fuerzas.

Borotra alcanzó la victoria contra Bill Aydelotte por 6-1; 6-4; 6-0, y Hunter venció a Julius Seligson por 6-4; 6-3; 6-2.

Borotra y Hunter se encontrarán también mañana en los finales de dobles. Hunter y Tilden le ganaron hoy a Seligson y a Lawrence Kursrok de Nueva York por 6-3; 6-4; 6-4, mientras Borotra y Watson Washburn batieron a Aydelotte y a Perrine Rockafellow por 6-4; 6-3; 3-6; 63.

Stopleton vs. Vedado Tennis

El próximo domingo 24 jugarán en los Terrenos del Vedado Tennis a las diez de la mañana los fuertes Teams "Stapleton" y "Vedado Tennis" Tercer juego de la Serie que ambos Clubs tienen concertada.

Los Marqueses mandarán a la línea de fuego al doctor Rocamora o Vázquez. El "Stapleton" usará a Rodríguez o Alfonso en el box. Hay que tener presente que el Vedado en dos juegos solamente han bateado 10 hits y sus contrarios 9, los pitchers que han actuado por ambos Clubs han estado en muy buenas condiciones.

En los Campos de Training

—En un juego de 45 carreras gana el "Fila".
—El otro "Fila" gana también.

DAYTONA BEACH, Fla., marzo 22. AP.—Los Atléticos derrotaron al Montreal de la Internacional, en un juego de diez innings que casi batió el record por 27 a 18. Las 45 carreras fueron producto de un total de 42 hits, haciendo los de Filadelfia justo dos docenas de ellos. Algunos de los sucesos más notables fueron el jonrón de Fowler metiendo a tres corredores de Montreal en casa, el tribey de Eddie Collins y sus robos de base, el robo de home por Conley en el noveno, igualando el score y un diluvio de wild pitches. En el décimo los Atléticos como para asegurar la cosa, empujaron nueve carreras y no dejaron que Montreal se apuntase una sola. He aquí el excepcional score:

FILADELFIA	111	700	143—27	24	5
MONTREAL	220	411	602—18	18	1

Bolen, Cramer, Jones, Diesenroth, Orwoll, Ahores y Perkins; Glowacki; Thormalen; D. Miller; Hartman y Roach.

WINTER HAVEN Fla., marzo 22. AP.—Los Nacionales de Filadelfia salieron victoriosos sobre el Brooklyn en el segundo juego que tuvo lugar hoy. Doug McWeeny, que fué al box por los Petirrojos no tuvo control y Jim Richardson, su inmediato sucesor, tampoco estuvo eficaz pitcheando.

BRROKLYN (N)	002	000	020—4	8	1
FILADELFIA (N)	110	250	00x—9	8	0

Baterías: McWceny, Richardson, Pattison, Koupal y López; Gooch; Walker; Holloway; Derhan; Fine y Davis; Susce.

LOS ANGELES, marzo 22, (AP.)— Los Oseznos ganaron hoy el tercer juego consecutivo a los Tigres, por 13 a 8. En los dos primeros innings los de Detroit le sacaron ventaja a los de la Nacional, pero no pudieron conservarla.

Roy Johnson, el outfielder que costó $75,000, encabezó el ataque de los Tigres con dos singles y un tubey en 4 veces al bate, pero su labor en el campo fué deficiente. Dos Tigres tearon jonrones: en el segundo Marvin Shea largó uno con un hombre en base y Harry Price hizo lo mismo en el séptimo empujando también a casa un compañero.

Score:

Detroit	120	000	230— 8	15	2
Chicago	012	132	04x—13	12	1

Baterías: Barnes, Van Gilden y Shea, Woodall; Nehf, Bush y Grace.

S FRANCISCO, marzo 22, (AP.)— Un jonrón de Grantham, el left field con uno en base y el doble de Bartell que empujó otra carrera a home dió a los Piratas una victoria por 4 a 2 contra el team de Misiones de San Francisco en el partido de hoy.

El ataque de Pittsburgh tuvo lugar en el noveno, habiendo llevado los de Misiones la ventaja desde el tercer inning.

Score:

Pitt	000	100	003—4	10	1
S. F.	002	000	000—2	10	1

Baterías: Grimes, Brame, Spencer y Hemsley; Pillette, Cole y Branzel, Hoffman.

S. PETESBURGO de la Florida, marzo 22, (AP.) — Los Medias Rojas dieron a los Bravos una paliza por 7 a 2 en el partido jugado hoy.

El manager Carrigan usó a Morris, Russell y Ruffing contra los Bravos a quienes se contuvo a 4 hits esparcidos. El Conejo Maranville y Collins se dividieron los honores al bate, bateando sendos pares de hits, siendo uno de ellos un doble del primero en el noveno

Brandt y Smith pitchearon por los Bravos y también tuvieron a raya a los ganadores no dándoles más que 6 hits, pero los 6 errores de su team costaron caro; cuatro de ellos ocurrieron en el cuarto cuando los de la Americana hicieron 5 carreras con 1 hit.

Score:

Boston	(A)	020	500	000—7	6	1
Boston	(N)	001	100	000—2	4	6

Baterías: Morris, Ruffing, Russell y Berry; Brandt, Smith, Collins y Leggett.

DALLAS TEJAS, marzo 22, (AP.)— En un partido en el que se bateó muy duro los Medias Blancas de Chicago vencieron al Dallas de la liga de Tejas por 8 a 5, obteniendo 16 hits de los lanzadores locales, mientras que los bateadores del Dallas sólo consiguieron batear 11.

Score:

Chicago	(A)	000	102	311—8	16	3
Dallas		200	000	210—5	11	2

Baterías: Walsh y Autry; Frazier y Boggess.

Isidro Fabré llegó volando en busca de jugadores cubanos

Hoy sale en el central para S. de Cuba con Oms y Correa de donde volarán a Sto. Domingo

Isidro Fabré y Fontodrona (el pitcher catalán) nos visitó anoche para darnos las gracias por todo lo que venimos publicando de las actividades de los players cubanos de base ball en la vecina República de Santo Domingo, lo que mucho agradecemos todos, pues sirve de manera eficaz para levantar el espíritu no solamente de los jugadores interesados en el asunto, sino también el de los fanáticos del Emperador en la simpática república hermana donde el DIARIO DE LA MARINA es muy leído.

Para manifestarnos eso y también para despedirse de nosotros, después de proporcionarnos muchas y agradables noticias de cómo tratan a los cubanos en Santo Domingo y de cómo se desenvuelve allí el base ball. He venido expresamente—nos dijo Fabré—a buscar a Alejandro Oms y a Correa para jugar en Santo Domingo realicé el viaje hasta Santiago de Cuba en aeroplano tardando cinco horas, de Santiago me dirigí a Santa Clara donde entrevisté a Oms logrando que venga conmigo, lo mismo hice aquí en la Habana con Correa, disponiéndome regresar en la noche de hoy en el tren central de las 10 y 30 con los dos jugadores, el martes tomaremos el aeroplano y llegaremos volando cinco horas después a Santo Domingo.

—¿Cuántos players cubanos se encuentran en esa república?—interrogamos a Fabré.

—Chacón, que es el manager, Bragañas, Mauricio Funes y yo en el club Lisey, a los que se agregarán Oms y Correa. Y en el club Escogidos se encuentran Dihigo, Baró, Roseli Pedroso y Bejerano.

—¿Están jugando un champion?

—Sí, de 32 juegos y ya llevamos unos diez días de haberlo comenzado, encontrándose nuestro club en el primer lugar con dos ganados y dos perdidos. Son tres clubs en total los que lo integran, el tercero se llama Sandino, compuesto por jugadores nativos exceptuando dos portorriqueños, es la novena más floja, pero tiene los dos mejores pitchers, siendo el más notable un zurdo llamado Sijus, dominicano, como todos los demás que no sean cubanos, se juega muy buena pelota y existe un entusiasmo enorme. Hacía cinco años que no se celebraba el campeonato nacional, por lo que ahora se ha desbordado la afición como un torrente que se lanza al llano con los diques rotos.

—¿Qué cantidad de público asiste a los juegos?

—De tres a cuatro mil personas jugándose únicamente sábado y domingo.

—¿Cuánto cobran de entrada al terreno?

—Un dollar, a glorieta, allí no hay gradas de sol ni otros precios, por lo que el negocio no deja de ser productivo, pero todo se invierte en mejorar la clase de base ball, pagando bien a los players y cubriéndolos de atenciones los cubanos nos sentimos como en casa. La prueba la tiene en que viajamos en aeroplano costando el viaje cien dólares.

Fabré se despidió de nosotros prometiéndonos enviarnos toda clase de noticias y fotografías, tenernos siempre al tanto de la marcha del base ball en Santo Domingo. Le deseamos los mejores éxitos.

JIMMY MCLARNIN GANO POR DECISION A MILLER

La pelea fué muy mala y los 21 mil fanáticos los silbaron

NUEVA YORK, marzo 22 (AP) Jimmy McLarnin ganó una decisión en 10 rounds sobre Ray Miller, el rubio peso ligero de Chicago en el match de revancha que fué muy soso y se efectuó ante 21.000 espectadores quienes pagaron $111.000 para presenciarlo y que abuchearon a los contendientes protestando incesantemente durante el encuentro. Mc Larnin pesó 138.3|4 y Miller 133.1|2.

AL FRIEDMAN DERROTADO

BOSTON, Marzo 22.—(AP)—Ernie Schaaf de Boston, venció por puntos a Al Freiedman el peso completo también de ésta, gracias a haber pegado más duro en el match a diez ronds que se llevó a cabo como bout estelar el programa de hoy. Schaaf hizo que Friedman, que peleó con él hace unas semanas siendo la decisión a su favor, por muy escaso margen, digiriese severo castigo en cada uno de los rounds, Schaaf pesaba 194 libras y Friedman 200.

No corrió Miss América

Calf Roper ganó el Derby de Louisiana.—Vendrán a la Habana en canca.

NUEVA ORLEANS, Marzo 22 (AP).—Calf Roper potro de 3 años del Rancho de la 3 Ds ganó hoy el Derby de Luisiana con $15.000 añadidos, derrotando su compañero de cuadra Panchio, en un final emocionante y bajo el látigo. McGonigle llegó 3ro. después de haber llevado la delantera durante toda la carrera.

Calf Roper ganó por una nariz y Panchio le llevaba un pescuezo de ventaja a McGonigle. F. Coltiletti montaba el ganador, cuyo dueño recibió $15.825. La mutual pagó $14.40, $12.20 y $4.70 por ganador placé y 3ro. respectivamente.

MIAMI Beach, Marzo 22 (AP).— Vientos desfavorables y mar gruesa obligaron a Gar Wood a aplazar su tentativa de batir su propio record de velocidad del mundo con Miss América VII que actualmente posee su hermano Jorge.

Probablemente tratará de efectuarlo mañana a las 10 a. m.

THE PAS MAN, Marzo 22 (AP) —Charles Plannischunk y E. J O'Grady que proyectan hacer un viaje en canoa de la ensenada Chesterfield a la Habana salieron hoy de The Pas para Chesterfield. Irán primero a Pelican Narrows y desde allí una trailla de perros los llevará junto con su equipo a la ensenada mencionada. Esperan estar de regreso en The Pas para el 15 de julio, después de completar la primera etapa del viaje. El río Saskatchewan, el lago Winnipeg y el río Rojo los llevará de Winnipeg a los Estados Unidos. La entera jornada a Cuba durará cosa de un año y harán unas 500 escalas en la ruta

PIDA CIGARROS DEL "BUEN-TONO" PRUEBELOS

M.E.C.D. 2016

VETERANOS 1900 CONTRA TELEFONOS HOY EN ALMENDARES PARK

El Five del Vedado Tennis Club Jugará Esta Noche en Cárdenas vs el Deportivo

Mañana Jugará Fortuna Contra el Five del Teléfono

Para mañana domingo por la tarde está anunciado, en los terrenos del Stadium, un gran doble header de base ball que con toda seguridad dará lugar a un desbordamiento de fanáticos.

En este doble encuentro se jugará un base ball de Liga Grande, y los amantes del emperador de los sports gozarán de un hermoso espectáculo basebolero durante cuatro horas, en las cuales los players contendientes harán cogidas extraordinarias y dispararán fuertes películas de largo metraje.

El primer turno del programa será cubierto por las fuertes novenas del Atlético de Cuba y Seguros Whitner, las cuales ofrecerán un gran choque a los fans. Ambas están muy bien preparadas, cuentan con buenos peloteros y tienen magníficos pitchers. Y en segundo turno se presentará la gran batalla de Blanqui-Negros y Telefonistas, en cuyo game, Picazo y Ballesté, los dos grandes pitchers del amateurismo, tratarán de demostrar "quién es el mejor de los dos".

Este desafío, tercero que celebran ambas novenas en los últimos meses, decidirá la serie que ambas están celebrando y demostrará definitivamente cuál de los teams es mejor. Hasta ahora los Fortunistas creen tener ventaja sobre los muchachos del Disco, pero estos últimos han hecho muy buenas prácticas en estos días, y parecen convencidos en que triunfarán.

El Fortuna dependerá de lo que haga el Maese en el box, así como del trabajo de Arredondo, Queral, Octavio Fernández, Castillo y el novel Cintas, y el Teléfonos cifrará todas sus esperanzas en el zurdito Picazo y en el hitting de Palencia, Pajares, Flores y Lugo.

El primer juego comenzará a las dos, con Valentín González y Quico Magriñat, nuestras dos autoridades baseboleras, como umpires.

El ganador del encuentro quedará en posesión del primer lugar de la contienda senior de basket ball.—Los Marqueses van dispuestos a triunfar por amplio margen, pero recibirán resistencia del Deportivo de Cárdenas

El floor del Club Deportivo, de la ciudad de Cárdenas, Matanzas, será esta noche teatro de un espectacular encuentro de basket ball. Trátase de un choque de muchísima importancia, en el que los fives del Club Deportivo y Vedado Tennis Club discutirán la retención del primer lugar de la contienda de seniors.

Ambos teams se encuentran empatados, con tres y dos victorias sin derrotas a su haber, y ambos parecen listos para luchar todo lo que sea necesario a fin de retener el sitial que ocupan actualmente.

El five de los Marqueses, encontrándose otra vez en su mejor forma, llevará al game todas las probabilidades de triunfo, pero es indudable que, a pesar de su superioridad, tendrá que jugar mucho para vencer a sus jóvenes rivales, pues los Cardenenses, teniendo en sus manos la oportunidad de colocarse en magnífica posición dentro del estado de los clubs, jugarán lo mejor posible frente a ellos, y tratará de anexarse el game.

Si hacemos un exámen imparcial de los dos equipos, tendremos que convenir que el quinteto azul es muy superior al five de Enrique González, no solo por la experiencia que tienen sus miembros, si no por que han demostrado ya haber llegado al "top form" que tanto les hiciera lucir en campañas anteriores. Sin embargo, teniendo en cuenta que Portell Vilá suele contar muchos fouls en los juegos, y que los Cardenenses, aparte de jugar con mucha limpieza, son verdaderos panteras en ese departamento, podemos esperar que los muchachos de Otero se cubran de gloria haciéndoles resistencia, al extremo de ponerles el game en el candelero.

Sea como fuere, el caso es que los Marqueses van a la Perla del Norte a demostrarle a los cardenenses que aun no han perdido la velocidad que tantos éxitos les ha proporcionado en campañas anteriores, y los chicos de Otero harán lo posible por contenerles, para lo cual empleará un guarding hermético en todos los momentos.

Los players del Vedado Tennis embarcarán en el tren de la una y veinte y cinco, y llegarán a Cárdenas a las cinco y cuarto de la tarde. En la Estación serán recibidos por una representación del Club Deportivo, y de allí se trasladarán al Hotel Europa, donde se hospedarán.

El encuentro empezará a las nueve de la noche, con Portell Vilá de referee y Manolo Díaz de umpire.

NOTICIAS DE FOOTBALL

Mañana dará comienzo la tercera vuelta del campeonato de futbol de la Federación Habanera. En esta tercera vuelta, entran los muchachos que entrena Gonzalo Piñeiro ocupando el primer lugar con veinticinco puntos, y mañana tendrán por contrarios a las panteras del Catalunya.

Una buena ocasión se les presenta a los chicos de Prado abajo, pues si logran llenarse de amor propio y salen dispuestos a darle que hacer a los leones, pudiera darse el caso que el invicto que poseen los muchachos de la calle de Teniente Rey, terminase en la tarde de mañana. Pero no será así; es de esperar que el equipo que hasta ahora ha salvado todos los ataques de sus más furiosos contrarios, conquisten una victoria más. Ahora bien, en esto del futbol, nada se ha escrito, y muy bien pudiéramos recibir una de esas gratas sorpresas, pués nadie dudará que siempre se reciben con agrado las derrotas del más fuerte.

En el primer encuentro de los de primera, les corresponde jugar a Juventud Asturiana y Fortuna. El último encuentro entre estos dos equipos, jugado el pasado domingo como match amistoso, lo ganaron los toros por una mínima anotación. Veremos mañana como se desarrolla el que han de celebrar por el campeonato.

El programa completo está formado así:

—1 p. m.: Santander y Cantabria. Arbitro: Francisco Sampere.

—2.15: Juventud Asturiana y Fortuna. Arbitro: J. Muntaner.

—4.00: Sport Catalunya y Real Iberia. Arbitro: C. González.

Delegado deportivo el señor Gervasio Fernández.

Los amateurs de la Liga que preside Maximino Fernández, no inaugurarán el concurso de verano el próximo domingo, pues teniendo noticias de que la progresista sociedad Nueva Fábrica de Hielo, tenían deseos de ingresar en este organismo, tomaron el acuerdo de posponer el concurso e inaugurarlo el domingo treinta y uno.

El próximo domingo, por lo tanto, celebrarán partidos amistosos, pero que serán con un aliciente, pues se nos comunica que el Güines F. C., se desplazará hasta esta capital para contender con los campeones de la Liga, el Deportivo Fraga. Y el programa completo lo componen las reservas del Fraga y el Luyanó F. C.; y Sansó y Bulnes de primera.

También se nos dice, que la directiva de la Nueva Fábrica de Hielo en la noche del jueves, tomó el acuerdo en definitiva de ingresar en la Liga Amateur, inscribiéndose para el próximo concurso de verano.

Todo se encuentra ultimado para el gran banquete que los hispanófilos celebrarán con motivo del aniversario de la inauguración del Campo Armada, el campo de futbol más hermoso que hasta ahora se cuenta en Cuba, para la práctica de ese universal deporte.

Para este banquete hay más de trescientos cubiertos vendidos, esperando que la cifra pase de cuatrocientos, quedando cerrados los pedidos en la tarde de hoy. Así que los hispanófilos que quieran ir a disfrutar del gran banquete de los tigres, que se apresuren a separar hoy su cubierto, pues de lo contrario se quedarán sin saborear la suculenta paella a la valenciana-tigresca, preparada por el gran maestro culinario, señor Manuel Palacios.

Antes del almuerzo y en horas de la mañana, se inaugurará el concurso de futbol intersocios.

Desde que hemos publicado la noticia de la fiesta que tiene en perspectiva el "Real Iberia Foot-Ball Club", para el domingo 14 de Abril próximo, en los Jardines de "La Polar", no ha cesado el interés de los simpatizadores de "los leones" por saber los detalles de ese magno festival que ha de constituir un triunfo más para los iberistas.

Nunca fueron mejor recibidas las noticias iniciales de un festival. El teléfono de la Secretaría del Club, no deja de funcionar un solo momento. Y es que todos saben como acostumbran los "leones" a servir sus fiestas, y hasta dónde son capaces de ofrecer un verdadero modelo de festival, con todos los alicientes mejores.

No queremos entrar todavía en detalles. Nos parece prematuro, pero a medida que transcurra el tiempo y la fecha se aproxime, sabrán nuestros lectores las atracciones que constituirán el programa de ese festival modelo, clase superior. ¡Como que lleva la marca "Iberia"!

El baile que los chicos de la "Cultura Física" preparan para el día 6 del próximo Abril, ha sido bautizado con el sugestivo nombre de "Una Noche Primaveral".

La Comisión de Recreo y Adorno que tiene su control Luis González, está dispuesta a ofrecer algo extraordinario a todos los que dicho día concurran al Palacete de Estrella y Subirana, a fin de "acreditarse" para sucesivas fiestas.

Y lo cumplirán.

Porque además de haber ya contratado un Son y una orquesta, tienen idea de dar algo de "contra" que resultará del agrado de todos.

Será una sorpresa.

OLIMPICO.

EN LA Y. M. C. A.

La Y. M. C. A. invita cordialmente a los muchachos de la Cuban Telephone para una gran fiesta deportiva.

Mañana, domingo, día 24, a las ocho de la mañana concurrirán a una fiesta que en su honor se celebrará en la Asociación de Jóvenes Cristianos una gran cantidad de pequeños telefonistas.

Habrá un emocionante juego de Basket Ball entre el Cuban Telephone Junior y la Y. M. C. A.

Después se celebrarán varias exhibiciones de boxeo y finalmente se trasladarán a la espaciosa piscina de esta prestigiosa sociedad.

En su oportunidad daremos el resultado de las competencias que en este día se celebren.

COELLO CANO ANOCHE EL CONCURSO DE HAND-BALL DEL DEPORTIVO HISPANO

Anoche se celebraron en la Cancha de los Tigres del Hispano los partidos de hand-ball anunciados, jugando el primer partido de la noche Japón contra Diviñó, después de un gran peloteo, y alternativas logra ganar Japón, dejando a Diviñó en 21 tantos.

En el segundo y último partido lo jugaban Coello contra Vilanova, viéndose siempre la superioridad de Coello, quedándose Manolo en 15 tantos, logrando Coello con este paritdo ganar el Concurso.

INTERESANTE DESAFIO PARA MAÑANA

Para mañana domingo, 24, en los terrenos del Malecón del Puerto, se efectuará el interesantísimo encuentro entre la nombrada novena "El Fada" y las "Estrellas de Pendás", esta última la dirige el antiguo player Blas Chaple que va a la lucha con la completa seguridad de que sus muchachos serán los vencedores y para eso cuenta con verdaderos players de amor propio.

Line up de las "Estrellas":

A. Minoso, lf.
G. Díaz, 1b.
Navarro, 2b.
Valdivia, 3b.
M. Díaz, s.s.
A. Pedroso, c.
O. Alciaga, cf.
E. Valdés, rf.
A. Morejón, p.
A. Requechen, p.
E. P-rez, p.
A. Sánchez,

Frontón Jai-Alai

PROGRAMA OFICIAL PARA LA FUNCION DE HOY SABADO A LAS 8 Y CUARTO

(Octava Función de Campeonato)

Primer partido a 25 tantos: Ochoa y Cazalis III, blancos, contra Urizar y Aristondo, azules. A sacar ambos delanteros del cuadro nueve y medio.

Primera quiniela a 6 tantos: Hernando, Aristondo, Alberdi, Eusebio, Segundo y Osa.

Segundo partido a 30 tantos: Alberdi y Eusebio, blancos, contra Osa y Lorenzo, azules. A sacar los primeros del 9 y medio y los segundos del 10.

Segunda quiniela a 6 tantos: Gutiérrez, Olazábal, Ituarte, Berrondo, Juaristi y Guillermo.

Tercer Partido a 30 tantos: Juaristi y Berrondo, blancos, contra Olazábal y Gutiérrez, azules. A sacar ambos delanteros del cuadro nueve y medio.

66 millas con un galón de gasolina

Walter Critchlow, 1693-A St., Wheaton, Ill., E. U. A., ha patentado un aparato para economizar gasolina y eliminar el carbón en automóviles y motores, aparato que supera a cualquier otro.

Fords usados informan hasta 66 millas con un galón. Fords nuevos hasta 55 millas. Otras marcas registran sorprendentes aumentos de ¼ hasta ½ más.

Para introducirlo Mr. Critchlow ofrece enviar uno y solicita agentes en todas partes, agentes que ganarán de $250.00 a $1.000.00 mensuales.

Escriba hoy mismo en inglés.

W. Critchlow, 1693-A St., Wheaton, Ill., E. U. A.

3 razones supremas

La seguridad, duración y reputación de los acumuladores EXIDE son, conjuntamente, la garantía de satisfacción y economía que no deja lugar a duda sobre la superioridad de los acumuladores EXIDE.

Hay modelos de acumulador para cada coche—ypara cada bolsillo.

Exide

EL ACUMULADOR DE LARGA VIDA

Distribuidores para Cuba
COMPAÑIA CUBANA DE ACUMULADORES S. A.
San Lázaro Núm. 93.—Habana, Cuba.
THE ELECTRIC STORAGE BATTERY CO., Filadelfia, E. U. de A.

Notas de los Courts

El pino nuevo, Daniel Prenn, desplaza al veterano Otto Froitzheim como el jugador máximo de Alemania.—Reduciendo el número de contendientes en la Copa Sport Girl se duplicaría la emotividad del torneo.—Caribes vs. Marqueses en la Copa Guzmán

Los alemanes no ceden en su propósito de elevar su cartel en el mundo de los deportes, y por pronta providencia han publicado su ranking oficial de tennis para el año 1928. La nueva lista tan solo comprende 30 hombres y 17 damas, una reducción comparada con los 37 y 19 que figuraron respectivamente en 1927. El ranking parte del sistema de clasificar en grupos los jugadores, en contradicción con el método antiguo de asignarle un lugar definitivo a cada uno.

Desde 1922, el veterano capitán de "la Brigada Germana" Otto Froitzheim, encabezó la lista, hasta el año pasado en que compartió el lugar de honor con Moldenhauer y Frenn. Este año Froitzheim cede el paso a un representante de la nueva generación, Daniel Frenn, miembro del equipo alemán de la Copa Davis y ganador del Campeonato Internacional de Alemania celebrado en Hamburgo.

Froitzheim, cuyas demostraciones han sido muy erráticas, ha tenido que contentarse con el segundo lugar, seguido por Moldenhauer, (un ex-campeón) que fué batido por Froitzheim en el torneo otoñal de Berlín y por Prenn dos veces en Hamburgo y Berlín, en el tercer puesto. Viene después en turno el doctor Buss, e incidentalmente Landemann y Demasius, que le aventajaban en 1927, han sido eliminados de la lista, el primero por no haber competido lo suficiente y el segundo por haber saltado al profesionalismo.

Otros jugadores clasificados en la primera categoría son los hamburgueses Frenz y Dessart; el veterano internacionalista Kleinschroth, W. Stapenhorst de Berlín y Kuhlman de los estados del Rin.

HAN MEJORADO

Entre las damas, su calibre tiene la tendencia a mejorar, lo que pueden agradecer a los numerosos encuentros de sabor internacional en que las mismas han podido contender. Cissy Aussem, la dinamica Frau mantiene su garra sobre el sitial de honor, a pesar de las dos derrotas que le fueron infligidas por Frau Von Reznicek en la Riviera y Breslau. Colocándola encima de estas rimiedades se cuentan sus dos brillantes éxitos sobre Miss Daisy Akhurst en Cologne y la castellana Lili de Alvarez en Le Touquet.

Mme. Friedleben divide el segundo puesto con Mme. Toni Schomburgh, que por su juego metódico y consistente logró batir par de veces a Mme. Frideeben en Hamburgo y Berlín. Mlle Rost, de Cologne, que viene mejorando con gran rapidez, comparte el cuarto lugar con Frau von Reznicek, un escalón delante de Mme. Richter, la hermana de Mme. Friedleben.

Entre las jóvenes cuyos nombres se ven por primera vez en la lista, hallamos a Fraulein Krahwinkel, que batió a la estrella francesa Mme. Mathieu y redujo a la obediencia a Mrs. O'Hara Wood en Hamburgo.

UNA VARIACION

El torneo de la Copa Sport Girl, instituida por la entusiasta señorita Gisela Comallonga, vuelve al Lucky Tennis donde se encuentra en su ambiente, pero faltan aún largos días antes de que se vislumbre la solución del enigma, pues nada menos que sesenta y seis encuentros tienen que celebrarse. Más aún, al final de la jornada, todavía puede surgir un empate, como el pasado año aconteció entre nuestra campeona, Lila Camacho, y su más formidable rival Zoilita Rodríguez, y que se resolvió por un match especial en que venció Lila.

Indiscutiblemente que la Copa Sport Girl tiene su mérito para darnos un claro concepto respecto al verdadero calibre de las tennistas, pero del otro lado de la balanza tenemos que colocar los numerosisimos partidos sin interés, decididos de antemano, que se celebran, y lo prolongado que resulta un torneo en que transcurren casi tres semanas, si no cae un aguacero, para darle fin.

Nosotros indicaríamos que para el venidero año fuera reducido el número de las competidoras a siete u ocho lo que equivale a veintiun o veintiocho encuentros, que podían celebrarse en una semana con un señalamiento de tres o cuatro matches por día. Con ello ganaba inmensamente en interés el torneo, no tan solo por el calibre de los juegos sino que en una semana tendría la afición la oportunidad de ver casi a diario finales de un campeonato nacional para singles de damas.

La señorita Comallonga, que tiene verdadero amor al deporte aristocrático, tiene en sus manos el variar las bases del torneo en pos de la Copa que ella tan gentilmente donó. Trocaría una contienda que se prolonga demasiado en un torneo de tiro rápido y de interés continuado.

COPA GUZMAN

Los Caribes, derrotados en baske-ball por los Marqueses, tienen ahora la oportunidad de vengar el agravio en el segundo round de eliminación de la Copa Guzmán que hoy se inicia en los courts del Vedado. Las probabilidades de los primeros no puede decirse que sean de color de rosa, pero mayores sorpresas se han visto en los deportes, aunque en el tennis no abundan.

Distinguiéndose del golf, en que el favorito del torneo siempre puede cotizarse a más de cinco a uno, las estadísticas del tennis ponen de manifiesto que por mucho que se hable de sorpresas en los primeros rounds, las estrellas indefectiblemente llegan a los semi-finales, aunque se permitan el lujo de perder un set o ganar un match con aparente esfuerzo en los rounds anteriores.

Por los motivos expuestos, todo parece indicar un triunfo Marques que los conduzca al round del reto contra el Loma Tennis, mantenedores de la argentina Copa donada por el insondable Don Eliseo. Para aspirar a tal cosa, los azules han de presentar en la cancha el mismo equipo que derrotó al Lucky. El doctor Vicente Banet, capitán que se mantiene en segundo término en reserva y en cuya mente se agolpan otros pensamientos muy distantes de la raqueta; el impetuoso Ricardo Morales y el joven Rogelio Fernández Mira.

Para medirse con los Marqueses, cuentan los Caribes con Leopoldo Ochoa, Carlos Randin, Pedro Sabi, Rafael Grosso y Armando Araña. Si partimos del supuesto de la actuación de Fernández Mira en el campeonato de Novicios de 1928, y de que se le conceptua con razón como el eslabón más débil del ataque azul, por mucho que deseemos presenciar una serie reñida, tendrán los fanáticos que aguardar el choque de los chicos del monóculo contra el baluarte en cuya cima se destacan las siluetas amenazantes de Rogelio Paris y Arturito Randin, para ver una serie interesante.

GANO ESTA TEMPORADA

Esta fisonomía bondadosa y sonriente es la del hípico mil por mil, Dr. Alberto Inclán, propietario de la famosa cuadra cubana, quien esta temporada estuvo a punto de acabar con los leones de Oriental Park

¿HOMBRES?

Con el tratamiento moderno Tabletas **Sexofort** alemanas, su uso trae el rejuvenecimiento.

Es un producto opoterápico que estimula la función de los órganos, dando vigor y energías, indicado en casos de **Agotamientos**, Fatiga intelectual, Neurastenia y Diabetes. Pida Folleto con certificado de bondad a Representante de Pharmadenta. **APARTADO NUMERO 1244.** Habana.

2581 8 os alt. 7.

Mañana Por la Mañana se Efectuará el Field Day Senior de Inter-Facultades

Los mejores atletas de la Universidad tomarán parte en dichas justas.—Juanillo Mendizábal tratará de batir su record del lanzamiento del martillo.—Masó competirá como Caribe

El domingo, por la mañana se celebrarán en el Stadium de la Universidad las competencias interiores de Campo y Pista en las cuales demostrarán los ases caribes las magníficas condiciones en que se encuentren para las próximas competencias Nacionales. Los hermanos Barrientos Macías, Masó, Mendizabal, Espinosa, Villalba los De la Torre Alvarez Tabío, Duyos, Fuente, Fría, Blay; etc.; tratarán de reverdecer sus laureles en tanto que los pinos nuevos Calderón de la Cruz Lago, Méndez Rodríguez Valdes, Garriga y demás novatos piensan dar más de una sorpresa a los veteranos.

El horario de las competencias y el orden de eventos es el siguiente:

9.00.— Salto alto con impulso.
9.00.— Lanzamiento de la bala.
9.00.— Carrera de 110 m con obstáculos.
9.15.— Carrera de 100 m planos.
9.30.—Carrera de 1500 m.
9.30.— Salto largo con impulso.
9.30.— Lanzamiento del martillo.
9.45.— Carrera de 400 m planos.
10.00.— Carrera de 3000 m.
10.00.— Salto de altura con pértica.
10.00— Lanzamiento del disco olimpico.
10.15.— Carrera de 200 m obstáculos bajos.
10.30.— Carrera de 200 m planos.
10.30.— Triple salto con impulso.
10.30.— Lanzamiento de la jabalina.
10.45.— Carrera de 800 m.
11.00.— Carrera de relevo de 800 metros.
11.15.— Carrera de relevo de 1600 metros.

Los jueces que actuarán en esta competencia serán:

Arbitro principal: Dr. Virgilio Quiñones.

Juez de salida: Profesor Ruperto Notario.

Jueces de llegada: Dr. Otilio Campuzano, doctor Rogelio Valdés Jorge, Dr. Ronquillo, Dr. J. Fernández Piloto, Dr. A. González Parra.

Cronometrista: Dr. F. de la Carrera Dr. J. Aguayo, señor E. Pericíartu.

Ordenador de eventos: Rafael de Jesús Iglesias.

Jueces de Saltos: Dr. José Martell, Dr. Andrés Reyes, Dr. M. Yañez, Sr. J. Olaechea.

Jueces de lanzamientos: Dr. G. Pérez Díaz, Sr. A. García Meitin, señor C. Marganes, Sr. L. Morales.

Anunciador: C. Pereira.

Médico oficial: doctor Juan Agapito Merlo

Hoy Será el Track Meet Intercolegial en el Stadium

Para esta tarde, comenzando a las dos y media, está anunciada la celebración de las sextas competencias atléticas de track y field que organiza la Liga Intercolegial y por cuyo triunfo ofrecerán un duelo reñidisimo los atletas del Instituto de la Habana y del Colegio Belén.

En estas justas atletas la simpática Liga que preside Fifí Bock "tirará la casa por la ventana", como vulgarmente se dice, ofreciendo a los aficionados a las competencias atléticas numerosos eventos de interés.

Más de cuatro colegios tomarán parte en el track meet y cada uno de ellos, a juzgar por el resultado de las eliminaciones, contará con un muchacho hábil en los eventos que se disputarán.

Los atletas del Instituto, hábilmente preparados por Ruperto Notario, son favoritos para alcanzar el triunfo, y puede asegurarse que los chicos harán todo lo que esté de su parte por lograrlo, pero los boys del Colegio Belén, preparados por el gran Cappy, no se dormirán sobre sus laureles, y estarán alertas en todos los momentos, dispuestos a aprovechar la menor oportunidad que se les presente para cargar de una vez con el trofeo ofrecido por nuestro colega "El Mundo".

En casi todos los eventos se entablarán duelos reñidos, pero los más notables parecen agruparse en las justas de velocidad, y en los lanzamientos y saltos.

Esta Tarde en Almendares Park Jugará el Almendares de 1900 Contra el Teléfonos

Entusiasta el fanatismo que concurrió a la noche elegante en Habana - Madrid

Buen prólogo con muchos y buenos empates.—Lo ganaron: Labat Menor y Uria Mayor.—Valenzuela y Guesala llegaron a 22.—Un segundo que se llevan de calle Uria Menor y Mir.—Rafael y Pistón hicieron 19.—Epifanio y Trecet, dejaron en 17 a la gran pareja Iturrino y Ugalde

Anoche deslumbraba el Habana: en su casita se cobijaba lo más granado, lo más elegante y distinguido del fanatismo por este deporte, de honda raigambre vascongada hasta hace unos años; desde entonces acá deporte mundial, porque ya le dan muy dulce a la bola los cubanos, como fenómenos grandes y chicos, los mejicanos, los brasileños, los argentinos, los españoles de Madrid y de Cataluña.

Los que tardan en asomar la carientura a este gran deporte, no obstante de ser los deportes la característica de los rojos, amplios y fuertes americanos del Norte; pero no tardarán en pisar las canchas cementinas, porque ya funcionan, consagrados por el éxito, frontones en la Florida, en Miami, Chicago y Nueva Orleans. Con la contra plausible y elogiable de que los frontones, con peloteo y chicos, los han fundado parte de los señores de la Empresa del Habana-Madrid, que según van inundarán el mundo de canchas, de frontones, haciendo arte, peloteo, emoción y tragedia. De manera que cuando el cronista dijo que el Habana-Madrid era el crisol donde se fundía más deporte vasco para el porvenir, no dijo ninguna tontería. Algún día teníamos que darle a la pelota sin pifiar.

Se había completado el llenazo del viernes brillante. Salieron los del primero, de 25 tantos; de blanco, Valenzuela y Guezala y de azul, Labat Menor y Uria Mayor. Gran peloteo; uniforme y bravo, emociones con inundación de empates; en diez, doce, catorce, dieciséis, diecisiete, dieciocho, diecinueve y veinte. Ganaron los azules. Los blancos quedan en 22. Boletos a $1.60.

Una primera quiniela sencilla, que se lleva Uria Menor, que paga con $12.80, y una combinada que se llevan Uria Menor y Guezala, pagando con $48.00. Y un segundo, de treinta tantos, que pelotean, los blancos, Uria Menor y Mir, contra los azules, Rafael y Pistón. Y sucedió todo lo contrario a lo acontecido en el primero; que llegó, pasó y fuese y no hubo nada. Que salieron tan pegadores, tan jugadores y tan pasaos, que abollaron de calle. No hubo sustos. Varias veces intentaron orquestar y ejecutar los dos azules su pasacalle; pero los blancos dominantes y abusadores les rompieron los atriles y los trombones. Se quedaron en 19. Boletos blancos a $1.00.

Otra quiniela, que gana el gran Ugalde, pagando con $4.20, y combinada que se llevaron Ugalde y Pistón, pagando con $20.00 y un partido, el último, fenomenal, de treinta tantos, entre los blancos, Iturrino y Ugalde, y los azules, Epifanio y Trecet. Y un buen empate en una y otro en dos y a guardar el lápiz. Pues también, en lo demás, llegó, pasó y dobló la esquina sin despedirse. Los dos azules jugando bien, sin fenomenear, sin excederse y sin esforzarse lo ganaron de calle, pues los dos blancos, sobresaliendo el gran Ugalde estuvieron malos. Se quedaron en 17.

Ni emocional ni interesante.

Hoy gran función por la tarde.

D. F.

Programa oficial para la función del 23 de marzo a las 3 de la tarde

Primer partido, a 25 tantos: Valenzuela y Gayarre, blancos, contra Andrés y Buendía Mayor, azules. A sacar blancos del cuadro 14 1|2 y azules del cuadro 14 1|2.

Primera quiniela a 6 tantos, a sacar del 14: Echarri, José Luis, Valenzuela, Antonio, Gayarre, Buendía menor.

Segundo partido a 30 tantos: Uria menor y Hugues, blancos, contra Epifanio y Guezala, azules. A sacar blancos del cuadro 14 y azules del cuadro 14 1|2.

Segunda quiniela a 6 tantos, a sacar del 14: Labat Mayor, Guisasola, Rafael, Guezala, Epifanio, Esquivel.

Tercer partido, a 30 tantos: Esquivel y Mir, blancos, contra Iturrino y Pistón, azules. A sacar blancos del cuadro 14 1|2 y azules del cuadro 14 1|2.

EN VIBORA PARK

Víbora Tennis vs. Santos Suárez Tennis Club.

A las diez en punto de la mañana del próximo domingo 24, se efectuará un match de base ball entre estas aguerridas novenas. La entrada será gratis.

HOY $25.00 MENOS

Ya son $150.00

Los Automoviles que Vd. vio ayer en GALIANO 45

Depto. Carros de Uso

SHACKELFORD MOTORS

Los viejos quieren demostrar a los jóvenes que lo del ácido úrico es cuento y que Picazo es tiernecito para curvar a sus abuelos

Esta tarde los viejos vuelven por la picada en Almendares Park. Se batirá el Almendares del añon 1900 con los chicos del Cuban Telephone de 1929. Un handicap notable en años dan los profesionales de la gloriosa enseña azul al team manicheado por Octavio Diviñó y Carballeira. No obstante esta cargazón de ácido úrico, esperan sonarles el cuero, convertir al diminuto y pimentoso Narciso Picazo en pasta para sinsonte. De todo puede haber, pues Julián Castillo continúa con los brazos en el mismo lugar y las cercas no han sido echadas hacia atrás. Y lo mismo que Julián se encuentran Alfredo Cabrera, Strike, Rogelio Valdés and company.

Además, y bueno es saberlo, el Almendares ha adquirido los servicios de Luis Padrón (El Mulo), Sirique, Pedro Olabe y Gonzalo Sánchez tres "pimpollos" que sólo esperan enfrentarse a Picazo para hacer llorar la de corcho como en sus tiempos pretéritos. Este refuerzo ha sido ideado por Quico Magriñat y los fanáticos que lo han conocido se han dado en relamerse de gusto. Ellos dicen (los fanáticos) que más sabe el diablo por viejo que por diablo.

Casi es inútil publicar los comentarios de los jóvenes telefónicos, los que se ríen a mandíbula batiente de las declaraciones de los matusalenes. Con hacerlos correr—dicen ellos—les tenemos más que ganado el juego, se caerán entre bases como tortas de paredes centenarias, va a resultar el gran relajo beisbolero, y no es que nosotros querramos cometer un abuso, es la provocación de que hacen gala lo que nos obligará a estropearlos.

Bueno, uno cosa cuenta el borracho y otra el bodeguero, este es un refrán muy a propósito, pues data de la dorada época de la cantúa y los calzoncillos largos, es el caso que hemos de presenciar esta tarde en los grounds almendarinos, dando comienzo a las tres en punto, algo así como una regata entre un barco de vela y un bote motor, al primero puede soplarle buen brisote y al segundo rompérsele la propela.

El line up de ambos teams es el siguiente:

ALMENDARES DE 1900

Rogelio Valdés, lf.
Alfredo Cabrera, ss.
Quico Magriñat, cf.
Julián Castillo, 1b.
G. (Strike) González, c.
R. Almeida, 3b.
E. Hidalgo (Jabuco), rf.
Joseito Muñoz, p.
Suplentes: Sirique, Olabe, G. Sánchez y Luis Padrón.

C. TELEPHONE DE 1929

Dobarganes, c.
O. Reyes, 1b.
Uriza, 2b.
Pajares, 3b.
Palencia, ss.
Flores, lf.
Lugo, c.
Febles, rf.
N. Picazo, p.
Domínguez, A.
Diviñó, manager.

Actuarán de umpires, en home, Raúl Atán; en bases, Tinti Molina.

SPORTFOLIO

Véase a continuación las respuestas de distintas preguntas deportivas que hemos recibido en estos últimos días:

RESPUESTAS

Fred Fitzsimmons pesó 159 libras y Jim Corbett 182 en la pelea que ambos celebraron. Charles Maredith impuso su record mundial de la media milla en 1916, y Otto Peltzer, alemán, se lo rompió el año pasado.

Little Bill Johnson tenía 21 años de edad, en 1915, cuando ganó su primer torneo nacional de tennis, y Tilden tenía 27, en 1920, cuando alcanzó el mismo honor. El peso usual de Johnson en campeonatos de tennis, no pasa de 120 libras.

En los últimos tres años, los New York Yankees han derrotado 39 veces a los Atléticos de Connie Mack y han perdido solamente 27 juegos.

Las reglas del baseball no especifican la distancia que debe haber entre el home plate y el center field, pero dicen: que "debe haber más de 235 pies".

Gene Tunney recibió 990.000 pesos en su última pelea con Jack Dempsey. Entre los boxeadores que usted nos señala, Langford es el primero, Harry Wills el segundo y George Godfrey el tercero.

Lou Gehrig batea y tira a la zurda. Tiene actualmente 24 años. En 1927 bateó 373, resultando uno de los mejores bateadores de la Liga, y fué a la inicial después de la caída de Wally Pipp.

Roger Honrsby es el jugador mejor pagado de la liga Nacional. Recibe 40.000 pesos por temporada. Dazzy Vance ha conseguido lo que quería.

Cuando expire el contrato de Babe Ruth con los Yankees, el célebre bateador habrá recibido $470.000 en 8 años.

Los Braves de Boston iniciaron su training primaveral el 18 de febrero. Jack Delaney fué siempre superior a Paul Berlembach.

George Owens tiene 29 años de edad. Myles Lane no pasa de los 25. Nadie sabe lo que gana Connie Mack como manager del Filadelfia Atléticos.

Paul Berlembach tiene actualmente 28 años de edad. Los records demuestran que ha tomado parte en 44 peleas como profesional, de las cuales ha ganado 33, ha perdido 6 y ha tenido 3 tablas.

El equipo de la Universidad de Harvard jugó foot ball con el de la Universidad de Pennsylvania en 1927, en Filadelfia. Fué el primer game que celebraron ambas instituciones desde 1905.

Waite Hoyt ganó 23 juegos para los Yankees el año pasado. George Pipgras le siguió en victorias con [...]

A nuestro modo de ver las [...] los Yankees repetirán en la Liga Americana, y los Cubs ganarán en la Nacional. Estos últimos, como los Yankees, dependerán de sus pitchers.

El triunfo de Barbutti en la [...] de 400 metros, fué el único que obtuvieron los americanos en las competencias de pista que efectuaron en las pasadas Olimpiadas.

Lloyd Hann se ha retirado de los sports. Ya no corre. Está dedicado por entero a sus negocios particulares.

Eddie Collins está trabajando este año como coach del Filadelfia Atléticos. Ty Cobb no quiso aceptar la misma plaza.

Earl Combs es el mejor center field de ambas ligas. Lloyd Waner es bueno bateando y corre tanto como Combs, pero no fildea lo que éste. Earl es el mejor lead off man de las Mayores (primer bate).

IMPORTANTE SERIE DE BASE BALL EN PIÑERA PARK

El próximo domingo 24 dará comienzo en estos terrenos una importante serie de 3 juegos entre los potentes clubs Miguel Lloret y el que dirige el popular Casañas, Independent Electric, existiendo gran entusiasmo entre los fans del Cerro por presenciar el choque que entre estos dos colosos del emperador. Los pitchers seleccionados para abrir la serie son, por los electricistas, probablemente lo haga Barreiro y por los lloretistas, quizás Márquez, su manager, repita con Candelario o Scull, los cuales se hallan en inmeporables condiciones, por lo que se ha de dar uno de los mjeores desafíos que se han presenciado en estos terrenos.

DEPURANDO

Así es como actua contra los males de la sangre el Purificador San Lázaro Depurando, haciendo eliminar los malos elementos que hay en la sangre, evita padecimientos, [...] quita y permite gozar de salud. En todas las boticas hay y en su Laboratorio Colón y Consulado, Habana.

M.E.C.D. 2016

GRAN CONCURSO

"SERIE MUNDIAL 1929"

120 - ¡CIENTO VEINTE VIAJES! - 120

a la ciudad de New York, comprendiendo un pasaje de ida y vuelta de la Habana a New York en uno de los mejores barcos que hace el servicio regular de pasaje entre esta ciudad y New York; estancia de diez días en uno de los mejores hoteles newyorkinos, incluyendo desayuno, almuerzo y comida, pagado por el Concurso; tíckets-boletines para tener acceso al Grand Stand donde los juegos se celebren y cincuenta pesos en efectivo para otros gastos.

Vencerán los màs inteligentes y los màs constantes.-No necesita Vd. ser un experto para obtener el triunfo.-Hombres, mujeres y niños tendrán iguales oportunidades.-Derecho ilimitado para ceder a un tercero el premio obtenido, si el vencedor no quiere aprovecharlo.

En la edición del domingo próximo daremos a conocer a nuestros lectores el nombre de los promotores de este gran Concurso.

Participar en un concurso representa hacer una inversiòn de tiempo, de constancia y de capacidad.-Como toda inversión, antes de hacerse, debe de pesarse el valor comercial y la solvencia económica de las firmas que la respaldan.

QUEDARA USTED COMPLETAMENTE SATISFECHO

M.E.C.D. 2016

MERCADO DE CAMBIOS

NUEVA YORK Marzo 22. AP.
INGLATERRA. Libra esterlina. Par: 4.86.6.
Vista.. .. .. 4.84 7/8
Cable.. .. .. 4.85 3/4
ESPAÑA: Par 19.3 centavos por peseta.
Vista.. .. .. 15.19
FRANCIA: Par 19.3 centavos por franco
Vista.. .. .. 3.90.5/16
Cable 3.90.9/16
BELGICA: Belga (nueva moneda).— Par 13.88.
Cable.. .. .. 13.87 1/8
SUIZA: Par 18.3 centavos por franco
Vista.. .. .. 19.23 1/4
ALEMANMIA: Par 23.88 centavos por marco.
Vista.. .. .. 23.69 1/2
ITALIA: Par 19.5 centavos por lira.
Vista.. .. .. 5.23.5/16
AUSTRIA: Par 14.07 centavos por chelín.
Vista.. .. .. 14.06
DINAMARCA: Par 2.68 centavos por corona.
Vista.. .. .. 26.63 1/2
SUECIA: Par 19.2 centavos por corona.
Vista.. .. .. 26.69 1/2
HOLANDA: Par 40.42 centavos por florín.
Vista 40.01 3/4
GRECIA: Par 1.93 centavos por dracma.
Cable.. .. .. 1.29
NORUEGA: Par 26.8 centavos por corona.
Vista 26.65 1/2
CHECOESLOVAQUIA: Par 29.2 cts. por dinar.
Cable 2.96
YUGOESLAVIA:
Vista.. .. .. 1.75
RUMANIA: Par 19.3 centavos por lel.
Vista.. .. .. 0.60
POLONIA: Par 19.3 centavos por zloty.
Vista.. .. .. 11.25
JAPON: Par 40.3 centavos por tael.
Vista 44.20
CHINA: Par 79.287 por tael.
Vista 62.60
ARGENTINA: Par 40.42 centavos por peso.
peso.
Vista.. .. .. 42.06 1/2
BRASIL: Par 33.40 centavos por mil reis.
Vista 11.84
CANADA: Par 100 centavos por dollar.
Vista 99.56 1/4

PLATA EN BARRAS

NUEVA YORK Marzo 22. AP.
La plata en barras se cotizó hoy en este mercado a 56 1/8.

BOLSA DE LONDRES

LONDRES Marzo 22. AP.
Ferrocarriles Unidos de la Habana.. .. .. 42 1/2
Consolidados por dinero.. .. .. 55 1/4
Empréstito Británico del 5 por 100.. .. .. 101 3/8
Empréstito Británico del 4 1/2 por 100.. .. .. 97 1/4

MERCADO LOCAL DE CAMBIOS

El cambio sobre Nueva York cerró firme.

La peseta española estuvo de baja. A última hora había vendedores para entrega a treinta días fecha a 15.18 por cable.

La libra esterlina también actuó de alza.

El cambio sobre Canadá actuó firme.

Entre Bancos y Banqueros se operó en cheque sobre Nueva York a la par y en cable a 1/32 de premio.

Cotizaciones	Valor
New York cable	3/64 P.
New York vista	1/64 P.
Londres cable	4.85 3/4
Londres vista	4.85 1/4
Londres 60 días	4.83
Paris cable	3.91
Paris vista	3.90 1/2
Madrid cable	15.16
Madrid vista	15.15
Hamburgo cable	23.76
Hamburgo vista	23.74
Italia cable	5.25
Italia vista	5.24
Zurich cable	19.26
Zurich vista	19.25
Bruselas cable	13.89
Bruselas vista	13.88
Toronto cable	1/4 D.
Toronto vista	9/16 D.
Amsterdam cable	40.06
Amsterdam vista	40.05
Copenhague cable	—
Copenhague vista	—
Yokohama cable	—
Yokohama vista	—
Hong Kong cable	49.50
Hong Kong vista	49.30

NUEVA FABRICA DE HIELO, S. A.

propietaria de las Fábricas de Cerveza y Hielo

"La Tropical" *y* "Tívoli"

SECRETARIA

Junta General de Accionistas Primera parte de la Sesión Anual Ordinaria

De orden del señor Presidente, cito por este medio a los señores accionistas de la Compañía para que se sirvan concurrir a las DOS DE LA TARDE del día VEINTE Y CUATRO del actual mes de marzo, a la casa números 106 y 108 de la calle de Aguiar, edificio de los señores N. Gelats y Compañía, a fin de tener la PRIMERA PARTE de la SESION ANUAL ORDINARIA de la JUNTA GENERAL, en que se dará cuenta con las actas de la última sesión ordinaria de la propia Junta General, la de la EXtraordinaria efectuada en 10 de junio 1928, la MEMORIA de la JUNTA DIRECTIVA fecha 31 de diciembre 1928, el BALANCE GENERAL de dicho año y el INVENTARIO DE BIENES; y será nombrada la COMISION DE GLOSA, de acuerdo con lo prevenido en el artículo 12 del Reglamento en relación con el número 16 de los Estatutos de la Compañía.

Y según lo dispuesto en el artículo 7 del propio Reglamento, hace por este medio dicha citación.

Habana, 10 de marzo de 1929

El Secretario,
Cristóbal Bidegaray.

BOLSA DE LA HABANA

Cotización oficial del día 22 de Marzo

	Comp.	Vend.
Bonos y Obligaciones:		
República de Cuba 1904 Speyer	101	—
República de Cuba 1905 Deuda Interior	101	104
República de Cuba 1909 4 1/2	97 1/2	100
República de Cuba 1914 Morgan	103	—
República de Cuba 1917 Puertos	101	—
República de Cuba 1923 5 1/2	103 7/8	105
Ayuntamiento Habana: 1a. hipoteca	104	—
Ayuntamiento Habana: 2a. hipoteca	104	107
Banco Territorial	95	—
Calzado.. .. M	17	25
Cervecera	106	107
Cervecera (Obligaciones no hipotecadas)	96	96 3/4
Ciego de Avila	—	—
Curtidora	—	—
Gas	109	115
Havana Electric (Consolidados)	92 3/8	85
Manufacturera	29	—
Matadero	—	—
Nueva Fábrica de Hielo (bonos)	103	—
Papelera Serie A	101	104
Papelera Serie B	84	90
Teléfono	95	100
F. C. Unidos	73	—
Edificio La Metropolitana (S. A.)	98	100
Jarcia Matanzas	101 1/2	103 1/2
Iron Beer (Obligaciones no hipotecadas)	—	—
Havana Electric (Obligaciones)	64	70
Centro Asturiano	103	106
BONOS: Empréstito seriado de la República de Cuba. Morgan 5 1/2 por 100. 1927.		
Serie B 1929	100	—
Serie C 1930	100	—
Serie D 1931	100	—
Serie E 1932	100	—
Serie F 1933	100	—
Serie G 1934	100	—
Serie H 1935	100 1/2	—
Serie I 1936	101	—
Serie J 1937	101	—
ACCIONES:		
Banco Agrícola	—	—
Banco Territorial	58 3/4	—
Banco Territorial, benef.	3	—
Cervecera	169	—
Cuba Cane pref	—	—
Cuba Cane com	—	—
Cub. R. R.	—	—
Curtidora	—	—
Havana E. Railway Co. pref	60 5/8	66
Havana E. Railway Co. comunes	8	10
Jarcia pref	100	—
Jarcia com	33	—
Licorera com	4 3/4	—
Lonja pref	100	—
Lonja com	118	—
Manufacturera pref	5	7
Manufacturera com	2	4
Naviera pref	69 1/2	73
Naviera com	10 1/2	13
Nueva Fábrica de Hielo	321	—
Nueva Fábrica de Hielo, benef	111	—
Perfumería pref	45	61
Perfumería com	3	10
Pesca pref	105	—
Pesca com	21 1/2	—
Teléfono pref	110 1/2	112 1/2
Teléfono com	130	—
Tel Int ex div	130	—
F. C. Unidos	42	43 1/2
Union Oil	22	26
Metropolitan Auto	—	—
Fibras y Jarcia	62	—
Fibras y Jarcia (Sindicadas)	62	—
Ferrocarriles Consolidados Cuba, pref.	64	69
Matadero	—	—

MERCADO LOCAL DE AZUCAR

Sin cambios de importancia rigió ayer nuestro mercado local.

Muelen 163 centrales.

PROMEDIO OFICIAL DEL PRECIO DEL AZUCAR

Precio promedio oficial en almacén público alcanzado por la libra de azúcar de acuerdo con lo dispuesto en el artículo X del reglamento puesto en vigor por decreto presidencial.

Mes de Marzo
1ª quincena

Habana	1.685083
Matanzas	1.691238
Cárdenas	1.697392
Sagua	1.695776
Manzanillo	1.669701
Cienfuegos	1.697393

La carta de apertura del mercado de Nueva York dice lo siguiente:

"La última tentativa para organizar una agencia de ventas voluntaria en Cuba, parece que ha fracasado y el comercio azucarero se dispone a aceptar la política de permitir que los azucareros mundiales se reajusten por ley natural sin acudir a medios artificiales. Liquidados ya los contratos de Marzo, creemos que el mercado de inmediatos habrá de determinar el curso del mercado de futuros."

Más flojo abrió el mercado de azúcares crudos con vendedores a base de 1.15/16 centavos costo y flete.

Al mediodía se anunció una venta de 23.000 sacos de Cuba para embarque en la primera decena de abril, a 1.15/16 centavos costo y flete a la American Sugar Refining Co.

Poco después se anunciaron nuevas ventas ascendentes a unos 125.000 sacos de Cuba, para pronto embarque a 1.15/16 centavos costo y flete, siendo los compradores la National Sugar Refining Co., Pennsylvania Sugar Refining Co. y la Federal Sugar Refining Co.

Al cierre del mercado se anunció la venta de 13.500 sacos de Cuba, cargando, a 1.29/32 centavos costo y flete, a especuladores.

En la Bolsa de Azúcares Futuros se vendieron 54.900 toneladas.

Las existencias en los Almacenes Afianzados ascendían ayer a 1.066.146 sacos de azúcar.

Los cablegramas de Londres anunciaban una venta de 23.500 sacos de Cuba, para embarque en la segunda quincena de mayo, a 1.84 centavos libre a bordo, y otra venta de 42.000 sacos de Cuba, para embarque en la segunda quincena de mayo, con destino al Continente europeo, a 1.84 centavos libre a bordo.

Según publica el Instituto Azucarero de Washington, los refinadores de Norteamérica han derretido desde el primero de Enero al 16 de Marzo del corriente año, 980.000 toneladas de azúcar, lo que representa un aumento de 120.000 toneladas sobre la cantidad derretida en igual época del año anterior.

MERCADO DE FLETES

COTIZACIONES

	100 libras	
Costa Norte:		
A Filadelfia	15	16
A New York	15	16
A Galveston	15	16
A New Orleans	14	15
A Boston	17	18
Costa Sur:		
A New York	17	18
A Filadelfia	17	18
A Galveston	17	18
A New Orleans	16	17
A Boston	19	20

Estas cotizaciones son exclusivamente sobre azúcar.

BOLSA DE NEW YORK

NEW YORK, marzo 21. (AP).
ACCIONES 4.830.930
BONOS $10.031.000
CAMBIO $1.768.000.000

COTIZACION DE LA PESETA

La peseta española se cotizó ayer al cierre del mercado a razón de

6 PESETAS
60.60 CENTIMOS

COTIZACION DEL FRANCO

El franco francés se cotizó ayer al cierre del mercado a razón de

25 FRANCOS
60 CENTIMOS

MERCADO DE TABACO

Cuatrocientas seis pacas de capadura y botes de Las Villas, compraron y registraron ayer Sobrinos de Antero González en los almacenes de Manuel Vigil.

Noventa y cinco de capadura solamente, de la misma procedencia, vendieron y entregaron Junco y Hermano a W. Armbrecht y Compañía.

Ciento noventa y dos tercios de segundas, también de zonas villareñas, comprados a Prieto y Compañía, los registraron Menéndez y Compañía durante la mañana.

S. Ruppin Havana Tobacco Company compraron a Pozo y Pérez, sesenta y cuatro tercios de terceras.

Otros menores lotes pasaron, también, de manos durante el día.

LA RAMA QUE ENTRO AYER

Por el patio del antiguo Arsenal, entraron ayer las tres partidas de tabaco en rama siguientes:

De Placetas, para I. Kaffenburgh e Hijos, 70 pacas.

De Camajuaní, para Abraham Haas y Compañía, 92 tercios.

De Encrucijada, para Menéndez y Compañía, 70 pacas.

EL CONSUMO EN LA ISLA

Mensualmente ofrecemos a nuestros lectores los totales de puros, cigarrillos y picadura que se consumen en todo el territorio de la República.

Esos totales nos han enseñado la disminución del consumo, principalmente de los puros, la que atribuímos a las condiciones económicas de los fumadores, pues no todos pueden pagar actualmente el importe de los "puros" y optan pr el cigarrillo.

Sin embargo de la merma advertida, nuestra República sigue figurando en primera línea entre los países que más consumen de los derivados del tabaco.

El Comité Económico Imperial rindió recientemente al Gobierno Británico, un informe acerca del consumo de cigarrillos en las principales naciones. El consumo de este artículo, por habitante, durante el año de 1926 fué:

Reino Unido	880
Estados Unidos	678
Bélgica	530
Alemania	453
Dinamarca	384
Holanda	319
Canadá	305

En Cuba, en el mismo año, el consumo per cápita fué de 1.631 cigarrillos.

MERCADO DE AZUCAR

NUEVA YORK Marzo 22. AP.—El mercado del crudo estuvo hoy deprimido debido a las crecientes ofertas de azúcares de Cuba y libres de derechos. Las refinerías eran compradoras al comienzo de la sesión a 1.15/16 centavos costo y flete y cuando los tenedores de crudos se avinieron a armonizar su criterio con el de las refinerías, se hicieron ventas de 200.000 sacos. La National Federal y Pennsylvania adquirieron azúcar a ese precio. Más tarde, con la nueva baja en los futuros, los compradores se retiraron y finalmente, en las últimas horas del día, la Pennsylvania adquirió 13.500 sacos y un operador una cantidad análoga de Cuba para entrega inmediata a 1.29/32 centavos costo y flete. Al cierre fueron moderadas las ofertas. El precio local cerró a 3.67 centavos.

Nuevas bajas se registraron en los contratos de Mayo y Julio y el mercado de futuros en crudos estuvo deprimido. Abrió la sesión con baja de un punto a un alza de un punto, pero a medida que avanzó el día la liquidación de los meses próximos fué más acentuada. Los contratos fueron absorbidos por casas comerciales y por los elementos bajistas. Cerró la sesión más bien débil con baja de dos a cinco puntos y ventas de 54,000 toneladas. Mañana estará clausurado el mercado del azúcar.

	Abre	Alto	Bajo	Cierre
Abril	....	....	....	....
Mayo	1.97	1.97	1.94	1.94
Junio	....	....	....	....
Julio	2.08	2.08	2.04	2.04
Agosto	....	....	....	....
Sep.	2.17	2.17	2.14	2.14
Octubre	....	....	....	2.17
Nov.	....	....	....	2.18
Dic.	2.23	2.23	2.21	2.21
Enero	2.25	2.26	2.23	2.23
Febrero	....	....	....	....
Marzo 1930	2.28	2.29	2.26	2.26

No ha ocurrido ningún cambio en la situación del refino. Los compradores no parecen inclinados por ahora más que a adquirir el azúcar indispensable para sus imperiosas necesidades. El azúcar de reventa se cotiza de 4.80 a 4.82 1/2 centavos.

MERCADO LOCAL DE VALORES

Continúan de baja las acciones comunes de Cuba Company, quedando al cierre cotizadas a 18 3/4. Sostenidas las preferidas de los Ferrocarriles Consolidados de Cuba.

Rigieron quietas las acciones de los Ferrocarriles Unidos de la Habana. Las acciones de Internacional de Teléfonos estuvieron flojas, quedando al cierre a 232 7/8. Dichas acciones se cotizaron ex dividendo de uno y medio por ciento.

Se sostienen las acciones de Havana Electric Railway Co. y Havana Electric and Utilities Co., habiéndose operado a base de contado.

Las comunes de American Foreign Power cerraron de 103 al 104.

Prevalece tono firme en Cubana de Fibra y Jarcia y demás valores industriales. Mejoran las acciones de Union Oil Co. Siguen irregulares los valores de empresas azucareras.

Firmes los bonos de la República de Cuba y las demás emisiones inscriptas en Bolsa, a excepción de los bonos de la Compañía Manufacturera Nacional que hace tiempo se vienen cotizando a tipos bajos.

N. Gelats & Co. BANQUEROS HABANA Aguiar 106-108

Vendemos cheques de Viajeros Pagaderos en Todas Partes del Mundo y Cartas de Crédito Circulares en las Mejores Condiciones

"SECCION DE CAJA DE AHORROS"

Recibimos Depósitos en esta Sección Pagando de 3 por 100 Anual

Todas estas operaciones pueden efectuarse también por correo

BOLSA DE NEW YORK

Marzo 22 de 1929.

FERROCARRILES:	
Atch Top & Sta. Fe	199 1/2
Atl. Coast Line	180 1/2
Baltimore & Ohio	125 1/4
Canadian Pacific	241 5/8
Chesapeake & Ohio	218
Chi. Gt. West com	19
Chi. Gt. West pref	56 1/4
Chic. & N. W.	85 3/8
Chi. Mil. & St. Paul com	35 1/4
Chi. Mil. & St. Paul pref	56 1/2
C. Rock I. & P.	127 1/4
Delaware & Hudson	195
Erie	70 3/8
Great Northern	107
Kansas City Southern	85 3/8
Lehigh Valley	94
Louisville & Nash	147
Mo. Kan. & Tex. com	49 3/8
Mo. Pac. com	80
Mo. Pac. pref	134
N. Y. Central	187 1/2
N. Y. N. H. & H.	87 1/2
Northern Pacific	105 1/4
Pennsylvania	75 1/8
Reading	107 1/2
St. Louis & St. Francisco	115
Seaboard Air Line com	17 3/4
Seaboard Air Line pref	24 1/2
Southern Pacific	128 3/4
Southern Railway	146
Texas & Pac	175
Union Pacific	215 1/4
Wabash comunes	68
Western Maryland com	45 5/8
EQUIPOS:	
American Car Foundry	101 3/4
American Locomotive	117 3/8
Gen. Rail. Sig.	102 1/4
Pullmann Company	84 3/4
Westhinghouse Air Brake	50 3/4
MOTORES:	
Chryler	107 1/2
Continental Motors	22 1/4
General Motors Co.	—
General Motor New	88
Grahan Paige	46 3/4
Hudson Motor Co.	87 3/4
Hupmobile	71 1/8
Mack Trucks	104 7/8
Nash	105 5/8
Packard Motors	135 3/4
Reo Motors	29
Studebaker Corp	85 3/4
White	48 1/2
Willys Over	29
MARINA:	
American International	67 1/4
Atlant Gulf & West	45
United Fruit	138
ACCESORIOS:	
Am. Bosch Mag.	57 1/2
Briggs Mfg. Co.	46 3/8
Eaton Axle & S.	68
Electric Auto Light	152 1/4
Murray Body	72
Spicer Mfg. Co.	60
Stewart Warner	136
Timken Roller	81
GOMAS:	
Fisk Tire	15 1/8
Goodrich	94
Goodyear	141 1/4
Kelly Sprinfield Tire	18 1/4
U. S. Rubber	59 5/8
ACEROS:	
Am. Steel Fou.	71 1/8
Bethlehem Steel	104 1/2
Central Alloy	46 3/8
Colo F. & I.	71
Crucible Steel	91
Otis Steel	46
Republic Iron Steel	93 7/8
U. S. Steel	183 5/8
Vanadium	101
Youngstown	120 1/2
PETROLEOS:	
Atlantic Ref	62 1/4
Barnsdal. A.	44 3/4
General Asphalt	70
Houston Oil	102
Independent Oil & Gas	33 1/4
Marland Oil	40 3/4
Mid Cont. Pet	33 3/4
Pan American B.	46 1/4
Phillips Petroleum	41 1/4
Pure Oil	25 7/8
Shell Union Oil	28 1/4
Sinclair Oil Corp.	39 5/8
Skelly Oil	35 1/2
S. O. Calif	75 1/4
Standard Oil Co. of N. Y.	42
Standard Oil Co. of N. J.	53 7/8
Superior Oil	10
Texas Pac Land	18 3/4
Texas Pac Land	8 5/8
Union Oil Cal.	50 1/4
Transcontinental Oil	10 1/4
Warner Quinlan	36 3/4
DIVERSIONES:	
Famous Paramow	67 1/8
Fox Film	91 1/8
Loew's Inc.	68
Pathé Exchange	23
Warner Bros Pic	118 3/4
TIENDAS Y ALMACENES:	
American Woolen	20 1/2
Gimbel Bros	40 5/8
Kresge	51 1/4
Montgomery Ward	126 1/2
Sears Roebuck	153
Woolworth	199 7/8
SERVICIOS PUBLICOS:	
American For Pow	104
American Tel and Tel	213 5/8
Am. Water Works	88
American Gas Electric	150
Brook. Man. Tran	70 1/4
Canadian Marconi	8 1/4
Columbia Gas	143 1/4
Consolidated Gas	105 5/8
De Forest Radio	20 1/8
Elec. Light Pow	67 1/4
Elec. Bond & Share	85 1/4
Electric Investors	103
Ford Motor Ltd.	20
Hazceitine	43
Inter Tel & Tel	232 7/8
Interboro R. T.	46 1/4
Marconi International	22 1/2
Man. El. Supply	31 1/4
National Power & Light	56 1/4
North American	102 1/8
Pub. Ser. N. J.	81 3/8
Standard Gas & Elec.	87 3/4
United Gas Improvement	173
United Light A.	42 1/4
AZUCAR Y FERROCARRILES CUBANOS:	
Am. Beet Sugar	17 1/8
Am. ugar Ref	77 3/4
Cuban Cane Sugar com	4
Cuban Cane Sugar pfd	13
Cuban American Sugar	11 7/8
Cuba Company	19 1/2
Gt. West Sug	36 1/8
Consolidated R. R. of Cuba	63
Punta Alegre	17
Puerto Rico Sugar	37

MERCADO DE ACCIONES

NUEVA YORK Marzo 22. AP.—La incertidumbre sobre la perspectiva de un alza en el redescuento federal ha afectado a los nervios de los especuladores, y las cotizaciones bajaron bruscamente hoy por causa de las liquidaciones.

El hecho de que el Banco Federal de Reserva de Nueva York no elevara ayer el tipo del redescuento provocó alguna actividad alcista esta mañana; pero al tenerse noticia de que los directores de la Reserva Federal de Chicago se reunían esta tarde y que, por otra parte, los directores de la Junta de Reserva se reúnen en Washington con Harrison, de Nueva York, aumentó la nerviosidad de los operadores.

Un factor particularmente desfavorable a la Bolsa fué el anuncio hecho esta tarde de que E. A. Pierce and Company, una de las mayores casas comisionistas, no compraría más acciones de Chicago, interpretándose esta decisión como indicadora de que las condiciones del crédito en aquella ciudad han llegado a ser inquietantes.

Muchos operadores han llegado a la conclusión de que la incertidumbre reinante es peor para el mercado que un aumento en el redescuento.

Fuera de la situación del crédito, hubo poco en las noticias del día que influyera en la sesión.

Chrysler Corporation anunció utilidades para 1928 que suben a $103 por acción contra $6.555 en 1927. El interés del dinero se mantuvo al nueve por ciento todo el día. El total de ventas consistió en 4.830.930 acciones.

Las divisas de cobre perdieron terreno durante la sesión.

CLEARING HOUSE

Las compensaciones de los Bancos asociados al Habana Clearing House durante el día de ayer ascendieron a $2.898.110.99.

PRECIOS DE LOS FRUTOS MENORES EN EL MERCADO DE LOS ESTADOS UNIDOS

N. YORK, marzo 22, 1929.

Tomates. — $2.25, $3, $4; Choice, $2.50. Mercado animado. Demandas.

Ajíes. — Fancy, $2.25, $3; Choice, $2. Mercado moderado. Mejoras.

Berenjenas. — $2, $2.50; extra, $3. Mercado moderado. Mejoras.

Habas. — $2, $3; extra, $3.50. Mercado flojo. Poca demanda.

Piñas. — $4, $5; extra, $7. Mercado moderado. Alguna demanda.

Papas. — $2.25, $2.50; extra, $3. Mercado moderado. Poca demanda.

Pepinos. — $4, $5; extra, $6.50. Mercado animado. Buena demanda.

Quimbombó. — $2, $2.50; extra, $3. Mercado flojo. Poca demanda.

Tiempo: frío, bueno. Mercado se sostiene, ventas animadas en pepinos y tomates. Carros llegados de Cuba: Ajíes, 4; berenjenas, 14; papas, 16; tomates, 17. Florida abarrota mercado papas con grandes envíos.

CANO & A. MENA.
Oficios número 116.
Habana.

MERCADO DE GANADO

DIA 22

LA VENTA EN PIE.—El mercado cotiza los siguientes precios:

Ganado vacuno.—Compradores: Pinar del Río 4 3/4 centavos en la Habana; Las Villas: 4 3/4 centavos, diez por tavos neto; Oriente: 4 1/2 centavos, 5 tavos neto; riente: 4 1/2 centavos, cinco por ciento descuento. Cerdos americanos: de 13 1/4 a 15 centavos. Cerdos del país: de 9 a 11 centavos. Lanar: de 7 a 9 centavos.

MATADERO DE LUYANO. — Las reses beneficiadas en este matadero se cotizan a los siguientes precios: Vacuno: de 18 a 20 centavos; cerda del país: de 36 a 40 centavos; cerda americano: de 34 a 50 centavos; lanar: de 40 a 55 centavos; tasajo del país: de 18 a 20 centavos.

Reses sacrificadas en este matadero: Vacuno 219; cerda 63; lanar 14.

MATADERO INDUSTRIAL.— Las reses beneficiadas en este matadero se cotizan a los siguientes precios: Vacuno, de 18 a 20 centavos; cerda del país: de 34 a 40 centavos; cerda americano: de 40 a 50 centavos; lanar: de 35 a 40 centavos.

Reses sacrificadas en este matadero: No han suministrado los datos.

MERCADO DE CUEROS.—El mercado de cueros cotiza los siguientes precios: Rastro: 8 centavos libra; Cocodrilo de 30 a 35 centavos el pie; Havana Packers a 10 centavos libra; lanar a 40 centavos (pieles).

ENTRADAS DE GANADO. — No hubo.

COLEGIO DE CORREDORES Y NOTARIOS COMERCIALES

Cotización oficial del día 22 de Marzo

	Tipos
S/E. Unidos cable	1/32 P.
S/E. Unidos vista	Par
Londres cable	4.85 3/4
Londres vista	4.85 1/4
Paris cable	3.91
Paris vista	3.90 1/2
Bruselas vista	13.89
España cable	15.20
España vista	15.19
Italia vista	5.24
Zurich vista	19.24
Hong Kong vista	49.05
Amsterdam vista	40.04 1/8
Copenhague vista	—
Christiania vista	—
Estocolmo vista	—
Montreal vista	—
Berlín vista	—

Notarios de turno

Para Cambios: José Eugenio Moré.

Para intervenir en la cotización oficial de la Bolsa de la Habana: Oscar Fernández; Raul E. Argüelles.

Vto. Bno.: Antonio Arocha, Síndico Presidente; Eugenio E. Caragol, Secretario Contador.

HURTO DE UNA SORTIJA

Margarita Quintana González, vecina de Corrales 23, participó en la Policía Judicial, que de su domicilio, le sustrajeron una sortija valuada en 25 pesos, teniendo sospechas que la autora del hurto sea una joven que estuvo parando en su casa, nombrada Julia María García, la cual se embarcó para el pueblo de Isabel la Torriente, en la Provincia de Matanzas.

PROCEDIMIENTO INICIADO POR LA ALCALDIA PARA COBRAR A LA HABANA CENTRAL POR SUS UTILIDADES

EN EL PALACIO MUNICIPAL FUE HALLADO OTRO SOTANO DE PEQUEÑAS DIMENSIONES EN LA PARTE DEL FRENTE QUE DA A LA CALLE DE O'REILLY

SE PIDE AL MATADERO INDUSTRIAL QUE ABONE EL OCHO POR CIENTO

TRASMISIONES DE DOMINIO DE QUE CONOCIO AYER EL MUNICIPIO—EN LAS ARCAS DEL TESORO MUNICIPAL HABIA AYER LA SUMA DE $1.360.91[illegible]

EL ANTIGUO CEMENTERIO HABANERO

Funcionarios del Departamento Municipal de Fomento estuvieron ayer inspeccionando la nueva escavación realizada en el subsuelo del Palacio Municipal, comprobándose la existencia de otro sótano, de pequeña dimensión, hacia el frente que corresponde a la calle de O Reilly, donde estuvo el primer cementerio de la Habana, en la época de la colonización. En ese sótano no se ha encontrado huella alguna de la existencia de ese cementerio.

NOMBRAMIENTO

Por el Alcalde fué nombrado ayer Oficial Primero del Departamento de Contaduría al señor Arturo Dougnau y Ledón, plaza vacante por ascenso a Jefe de Sección del doctor Francisco Arango.

LICENCIAS COMERCIALES

Para establecerse en la Habana han solicitado licencia de la Alcaldía, los señores Mora Oña y Cia., para almacén de ferretería en Cuba 64, Alfredo Hornedo y Suárez para subarrendador en Avenida de Italia 10; Gerardo González, para barbería en la Calzada de Bejucal y Hatuey. Pedro Guillermo y Gracia, para modista en 10 de Octubre 613; González y Yañez, para almacén de muebles en Zenea 183; José Alvare, para venta de tabacos en Máximo Gómez 404; Baldomero Morgado para figón en Guasabacoa y Concha; Joaquín Menéndez, para subarrendador en Manrique 10; y Pedro López, para venta de café en Cervantes y Matanzas.

EL TESORO MUNICIPAL

La Tesorería Municipal obtuvo el día 21 del actual esta recaudación: Por ejercicio corriente $15,581.[illegible] Resultas $3,653,52. Para el Consejo Provincial $400.24.

EXISTENCIA EN CAJA

La existencia en caja dicho día por todos conceptos era de $1.360,911.30, dividida en capítulos de esta manera:

Para el fondo de pensiones a los veteranos y contingente sanitario $49,812,55. Ejercicio Corriente $244,272.58. Resultas $988,457.[illegible] el Consejo Provincial $16,7[illegible] Presupuesto Extraordinario, $287.94. Depósitos $61,319.57.

LOS COBROS

Los cobros en la expresada fecha por cuotas ocasionales, ascendieron a la suma de $320.65 y por multas la de $227.00.

COBRO AL MATADERO INDUSTRIAL

El Dr. Miguel Mariano Gómez, Alcalde de la Habana, aprobó ayer la liquidación practicada por el Contador Municipal Coronel Tomás Armstrong, con motivo de la cantidad que debe de abonar al Municipio la empresa del Matadero Industrial, por el ocho por ciento de sus utilidades en el año de 1928. Dicha liquidación corresponde al Municipio la suma de $3,575,23, y al Consejo Provincial $893,81, con un total de $4,469.04.

Por el Departamento de Impuestos se notificará ahora a dicha Empresa, el resultado de la liquidación, a fin de que dentro de un plazo de 15 días, satisfaga esa cantidad en la Tesorería Municipal, siguiéndose la vía de apremio caso de no hacerlo así.

DEBE DE PAGAR LA HAVANA CENTRAL

Con la aprobación del Alcalde, el Jefe del Departamento de Impuestos, señor Manuel de Cárdenas, ha notificado a la Havana Central, que una planta que suministra fluído eléctrico a varios municipios entre ellos al de Regla, que está en la obligación de abonar al Municipio de la Habana, el seis por ciento de sus utilidades en ese servicio, de conformidad con lo que dispone el artículo 136 de la Ley de Impuestos Municipales.

Esta notificación se formula para radicar la citada planta eléctrica en el término municipal de la Habana.

TRASMISIONES DE DOMINIO

Conoció ayer la Secretaría del Impuesto Territorial, de estas trasmisiones de dominio:

Ante el notario Dr. Angulo vendió el Juzgado de Primera Instancia del Oeste, en representación de la señora Isabel Vilaro al señor Francisco Carricarte, la casa Lealtad número 87, con 153 metros de superficie en la suma de mil quinientos pesos.

Ante el notario Dr. García Tuñón vendió el señor Francisco Lamas al señor Ernesto Sarrá, la casa de tres plantas situada en la calle de Figuras sin número, con 384 metros superficiales en 31 mil pesos.

HALLAZGO DE UNA PISTOLA Y DISTINTOS OBJETOS

La Cuarta Estación de Policía envió ayer a la Alcaldía una pistola alemana encontrada en uno de los ómnibus que transitan por la Habana.

—También la Jefatura de la Policía Nacional trasladó al Municipio el título de chauffeur número 17[illegible] expedido por la Alcaldía habanera a nombre de Oscar Quincoces y Pozant, biletes de laT Lotería Nacional y otros documentos, todo lo cual fué encontrado abandonado.

GESTIONANDO TOMAR POSESION

Fermín Cowley y Valdés y María Josefa Faura, han solicitado ayer del Alcalde les señale día y hora para tomar posesión de sus cargos en la Alcaldía, inspector del Departamento de Gobernación él y ella escribiente de la Administración, al amparo de sendos acuerdos de la Comisión del Servicio Civil.

PARA TASAR LOS DAÑOS CAUSADOS

Ha solicitado de la Alcaldía el Juzgado Correccional de la Sección Tercera, sean designados peritos del Departamento Municipal de Fomento, para que tasen el valor de los daños causados en la casa Máximo Gómez 231, como consecuencia del descarrilamiento de un tranvía eléctrico, hecho ocurrido el día [illegible] de los corrientes.

CONTRIBUYENTES

Distintos jueces de instrucción de la Habana desean saber si son contribuyentes los señores Antonio Pérez y Herrera, Manuel Malbar y Montalvo, José Miguel Lora y Reyes, Luis del Amo y Arrondo, José Martín González y Albear, Fernando Toledo y Barrios, Manuel Vásquez y López y María Luisa Carrera y Orlando.

ASCENDENCIA DE CONTRIBUCION

El Juzgado de Primera Instancia del Norte solicita se le informe la ascendencia de la contribución correspondiente a la casa Finlay [illegible] en la última anualidad vencida.

SIN LICENCIA

La Décima Estación dió cuenta a la Alcaldía de que se ha comprobado estarse ejerciendo sin licencia en 27 de Noviembre número 26, lavandería; en Arango entre Pruna y Alonso, taller de fundición de metales; y en Herrera y Guasabacoa, barbería.

FESTEJOS EN MELENA DEL SUR EN HONOR DEL GOBERNADOR SR. RUIZ

Serán doce los pabellones que el Gobierno Provincial construirá en el Sanatorio "La Esperanza". Noticias

Acompañado de una nutrida comisión de vecinos de Melena del Sur, estuvo ayer tarde en el Palacio Provincial el Presidente del Liceo de esa localidad señor Francisco Blanco y Blanco el cual después de invitar a los repórters que tienen a su cargo la información en el Gobierno Provincial, facilitó una nota del homenaje que el próximo día treinta se le rendirá en ese pueblo al popular Gobernador de la Habana, señor Antonio Ruiz y Alvarez.

A las tres de la tarde del referido día treinta, acompañado de la directiva del Liceo y a los acordes del Himno Nacional hará su entrada en el pueblo de Melena del Sur el Gobernador Ruiz, a quien acompañarán los consejeros provinciales, un gran número de alcaldes y distinguidas personalidades políticas.

Inmediatamente el Gobernador Ruiz y su comitiva se dirigirán al Liceo donde se develará un retrato suyo que será colocado en el salón de actos y al propio tiempo el doctor Raul E. Monte, médico municipal le hará entrega del diploma que le acredita como socio de Honor y le ofrecerá en nombre de todas las clases sociales de ese término, el homenaje que se está organizando en su honor.

A nombre del Gobernador Ruiz hará uso de la palabra en ese acto el doctor Carlos Marquez Sterling.

A continuación el homenajeado y su comitiva concurrirán al parque Menocal para dejar inaugurada la verbena cuyos fondos se destinan a la terminación de las obras de redificación que se están llevando a cabo en el Liceo de Melena del Sur.

Durante este día habrá función de gallos, rezo del Santo Rosario en la Iglesia Parroquial, vistosos fuegos artificiales y por la noche, se celebrará el baile que está organizando el Liceo en honor del Gobernador Ruiz y el cual será amenizado por la orquesta de Corbacho y el Sexteto Habanero.

El día 31 diana por la banda infantil municipal, misa cantada por el coro de señoritas del colegio de nuestra señora de la caridad de Gillnes, carreras de bicicletas, función de gallos a las tres de la tarde reapertura de la Verbena, procesión por las calles de costumbre de la imagen de la patrona del pueblo y a la terminación fuegos artificiales como epílogo de esta serie de actos para agasajar a nuestra primera autoridad habanera, un gran baile en la sociedad Antonio Maceo con dos orquestas.

SE CONSTRUIRAN DOCE PABELLONES EN LA ESPERANZA

Ampliando la información publicada en días pasados sobre el loable proyecto de construir varios pabellones en el Sanatorio La Esperanza con destino a los enfermos tuberculosos de la Provincia de la Habana, podemos agregar hoy que serán doce los que se van a construir por cuenta del Gobierno Provincial, y que la cantidad que se asigna para esa obra es de cincuneta mil pesos.

Con carácter extraordinario se ha citado para el próximo lunes, para las dos de la tarde, al Consejo de la Provincia, con el fin de conocer y aprobar la moción de Severiano Pulido y sus demás compañeros, pues dada la importancia de este asunto, todos los miembros de la cámara provincial han querido suscribirla.

SERAN SUSPENDIDOS VARIOS ACUERDOS DEL AYUNTAMIENTO DE REGLA

Tenemos noticias de que el Gobernador de la Provincia señor Antonio Ruiz va a suspender varios acuerdos del Ayuntamiento de Regla, por cuanto que esas decisiones edilicias restan facultades al ejecutivo municipal y por consiguiente, pugnan con los preceptos de la Ley Orgánica de lso Municipios.

LAS ELECCIONES DE LA UNION FRATERNAL

El señor José Irene Alvarez denunció ayer tarde al Gobierno de la Provincia que, sin su previo consentimiento, ni sin consultársele siquiera, se le ha hecho aparecer como tesorero en una de las candidaturas que van a contender en las elecciones de la prestigiosa sociedad Unión Fraternal, lo que comunica para que se tomen las medidas pertinentes.

LA UNION DE EMPLEADOS Y DEPENDIENTES DE CAFES

El señor José Gayoso y cincuenta socios más de la Unión de Empleados y Dependientes de Cafés, le han dirigido un escrito al señor Gobernador Provincial para que en cumplimiento de la vigente ley de asociaciones y por los medios que tiene a su alcance, haga que la actual directiva de esa institución convoque a junta, ya que los protestantes no han podido lograr a pesar de las reiteradas ocasiones en que lo han solicitado para tratar asuntos de interés colectivo.

Sabido es que la titulada Unión de Empleados y Dependientes de Cafés fué expulsada del seno de la Federación Gastronómica de Cuba, por cuanto que la primera de estas dos colectividades pretendía erigirse en dictadora de las otras que formaban parte y que siguen formándola, de las referidas federaciones, dando lugar esa conducta al acuerdo de separación que se vieron obligados a tomar los dirigentes de esta última.

Como hay diversidad de opiniones entre los miembros de la Unión de Empleados de Cafés, y pudiera suceder que la casi totalidad de los asociados no estén conformes con la conducta observada en este asunto por la directiva, se está haciendo una especie de sistema no acceder a las convocatorias que se piden de acuerdo con el reglamento por los asociados, por cuya causa al Gobierno Provincial no le quedará más remedio que intervenir para que se cumpla la ley y se garanticen los derechos de los asociados.

CARTAS DE CIUDADANOS

El asesor de la Policía provincial señor Pablo Figueredo llevó al señor Gobernador los siguientes informes de cartas de ciudadanos, del inspector Eduardo Perea, las solicitudes de los súbditos españoles, Serafín Sainz Zamora, José Luis Uriarte; Aurelio Prada Garrote; y José Montpart y Gual; del agente José Morales y José María Bernal y Santos; Tuyn Wong y Felipe Luis, estos últimos asiáticos.

Fueron presentados para su aprobación los reglamentos de las sociedades, Cátedra de Patología y Clínicas Infantiles; y reformaron el reglamento de la Asociación Cooperativa de Empleados de la Cuba.

Comunican haber nombrado nuevas directivas la Asociación de Guardas Jurados de l Parovincia de la Habana; La Unión Machadista y el Kuo Ming Tang.

El Gobernador impartió su aprobación a los balances presentados por la Asociacin de Obstetricia Nacional y la Unión Israelista de Cuba.

VISITAS AL SR. RUIZ

En la mañana de ayer trataron con el Gobernador señor Ruiz asuntos relacionados con obras públicas, los alcaldes de Santa María del Rosario; señor Fundora; Santiago de las Vegas Com., Ignacio Castro; José Valera; de San Nicolás; Pedro Pablo Mestre de San José de las Lajas; y el de Güira de Melena Lorenzo Falcón; trató asuntos administrativos el alcalde de Alquizar señor Fernando Mederos, concejal del ayuntamiento de esta capital doctor René Acebedo; el Interventor General del Estado y futuro Representante doctor Aurelio Méndez; los representantes, doctor, Giordano Hernández, Ernesto Mencio; y Raul Navarrete, Aristides Partagás; José Pelaez y otros.

EL PROBLEMA DE LOS ACUEDUCTOS ES TRATADO POR LA JUNTA DE SANIDAD

Importantes declaraciones hechas sobre el particular por el doctor Fernando Rensoli, Director de Sanidad. Noticias

La Junta Nacional de Sanidad y Beneficencia celebró sesión ayer. Presidió el doctor Fernando Rensoli y Machado, Director de Sanidad. S eencuentran presentes los doctores Fernández Abreu, Duque, Roberts, Velasco, Díaz Albertini, Ramos, Cosculluela, Ortiz y López del Valle que actúa de Secretario.

EL PROBLEMA DEL AGUA

Se trata, primeramente de las tres mociones presentadas por el Vocal Letrado, por el Vocal Ingeniero y por el Vocal Médico, acerca "del procedimiento que debe adoptarse para el cobro del servicio de agua en las poblaciones donde el acueducto haya sido declarado de uso obligatorio".

Este problema se encuentra ligado con el conflicto que se le ha presentado al Jefe Local de Sanidad de Artemisa quien si actua de acuerdo con lo resuelto anteriormente por la Junta y sancionado por el Señor Secretario de Sanidad, al clausurarse trescientas casas habitadas por sus dueños quedarían otras tantas familias sin hogar.

LO QUE NOS DICE EL DOCTOR RENSOLI

Hablamos con el doctor Rensoli antes de comenzar la sesión de la Junta. Nos asegura que "como Director de Sanidad" no actuaría festinadamente, sino por el contrario, estudiaba atentamente el asunto, que considera por el número de personas interesadas, como un problema de orden público. Recurrirá, nos agregó, en caso de necesidad al Secretario de Sanidad para que actue de acuerdo con el señor Secretario de Gobernación.

Al comenzar la sesión hace uso de la palabra el doctor Rensoli. Dice que existen tres mociones o proposiciones las que tienden a obtener disposiciones aplicables en los casos presentes, como el de Artemisa, y las otras dos a aplicar la una disposiciones a seguir en los casos de declaración obligatoria para el consumo de agua de los acueductos y la otra a gestionar la obtención de una Ley que permita que las empresas propietarias de acueductos declarados de uso obligatorio utilizar el procedimiento de apremio para cobrar los servicios de agua en los casos de contribuyentes morosos.

El doctor Rensoli agregó: "En tal sentido voy a someter a la consideración de la Junta la primera moción presentada por el Vocal-Letrado que presenta reglas por las cuales deben guiarse las empresas de acueductos y las Jefaturas Locales de Sanidad en los casos de deudores morosos que no traten de abonar el consumo de agua de las empresas de acueductos, bien de uso obligatorio o de uso voluntario".

Se acuerda, mediante modificaciones o aclaraciones que en el recurso de la discusión fueron propuestas dejar para la próxima sesión la discusión de los artículos siguientes al octavo.

Uno de estos artículos de la moción del Vocal-Letrado que sufrirá alteración es el que autoriza al "inquilino de la casa para en caso de que por morosidad del dueño se vaya a cortar el servicio de agua, pague el adeudo que puede restituirse al liquidar la renta con el propietario. Se autoriza no solamente al inquilino sino a cualquier persona. Esto está permitido por el Código Civil, pero el Tribunal Supremo al dictar una circular, sobre las demandas de ignorado domicilio, llama la atención a los jueces y demás funcionarios de la carrera judicial sobre la forma en que deben actuar en tales casos, dandole gran publicidad, para evitar lo que venía aconteciendo, que cualquiera pagaba las contribuciones o el agua que adeudaba una casa y después demandaba al propietario como de ignorado domicilio para llegar al trance y remate de los bienes".

PERJURIO MERCANTIL

Juan Alvarado Moreno, gerente de la sociedad J. Calle y Compañía, domiciliada en Oficios 14, denunció en la Policía Judicial, que le vendió mercancías en la forma establecida en el comercio a Victoriano Fuentes, comerciante del pueblo de Artemisa, quien adeudándole la cantidad de 45 pesos 60 centavos, vendió su establecimiento jurando no tener deudas.

Estado del Tiempo

Nota del medio día del viernes.

Persisten los centros de bajo barómetro en casi todo el continente y hay un notable centro de alto barómetro en el Atlántico al Este de las Bermudas.

Pronóstico para el sábado: En general buen timepo y caluroso. Cielos en parte nublados o nublados con pocas lluvias en el territorio. Vientos moderados del Este al Sudeste en mitad oriental y del Sudeste al Sur frecos y probablemente fuertes en mitad occidental, dando algunas marejadas en costa Sur.

PURIFINA
UNGUENTO MARAVILLOSO
para toda irritación o erupción de la piel y cráneo.
[illegible]lickman Mfg. Co., New York, E.U.A.

M.E.C.D. 2016

ANUNCIOS CLASIFICADOS DE ULTIMA HORA

A-3333 A-1014

ALQUILERES DE CASAS

HABANA

A-1

SAN LAZARO 374

...modernos frescos, decorados, seis ... hall, sala, 4 habitaciones grandes, ... intercalado, comedor, pantry, gas, ... independiente de criados. ... el portero.
UH A-1 S-2075 23 Marzo

BAJOS EN MALECON 333

...quiere usted vivir fresco en una casa ... con el fondo a San Lázaro, pi... llaves a la encargada de San Lá... 333. Se pinta todo antes de ocupar... Informes: teléfono A-6013, de 2.1|2 a ... p. m. Precio de ocasion.
UH A-1 S-2076 23 Marzo

...ALQUILAN los altos de Marqués González ... letra C, entre Desagüe y Benjumeda. Sala, comedor, tres habitaciones, ... intercalado, cocina y servicio de ... Precio $40.00. La llave e informes en los bajos.
UH A-1 S-2218 25 Marzo

CARDENAS, 31, bajos. Modernos y frescos, compuesta de portal, sala, tres cuartos, comedor fondo, baño completo. Servicio y cuarto de criados. Decorada y propia para matrimonio de gusto.
U H A-1 11729 24 Marzo

GERVASIO 188, casi esquina a Reina. Se alquila la planta baja compuesta de ... tres cuartos, baño completo, cocina y servicio de criados y patio. Informan en los altos.
UH A-1 S-2280 31 Marzo

SE ALQUILA una casita, de cuarto, sala, cocina de gas, Damas número 1, ... Informan en la esquina, bodega.
UH A-1 S-2279 24 Marzo

ALQUILO CASA Neptuno 224-D, (bajos), sala, 2 cuartos, comedor, cocina, baño, servicio. Informan: Neptuno 159. ...3620.
A-1 12015 30 Marzo

SE ALQUILA moderna casa en la calle ... Seco número 69, bajos, entre San ... y Benjumeda, compuesta de sala, 3 habitaciones, comedor, baño completo. Precio: $40.00. Más informes teléfonos U-1478 y U-5089.
UH A-1 S-2269 31 Marzo

CAMPANARIO 98 ESQUINA A SAN MIGUEL

Se alquilan estos espléndidos y ventilados altos compuestos de zaguán, sala, recibidor, saleta de comer, cinco hermosas habitaciones bajas, magníficos baños, cuartos para criados con sus servicios, y de 4 habitaciones altas con todos sus servicios. Pisos de mármol y mosaicos de primera clase. Agua abundante. Informes en los bajos y en la Compañía de Seguros "Cuba", Obispo 75, de 11 1|2 a 12 1|2.
UH A-1 11945 24 Marzo

SE ALQUILA en Parque Maceo. Gazga. Casa grande. Dos plantas con 1,200 metros, Marina 5, propia para Sociedad, Club, Hotel, Clínica, Academia, Cabaret, etc. Se dan meses gratis para ayudar a la adaptación. Se oyen toda clase de proposiciones. Informes: Teléfonos A-4358, M-4267, altos botica Sarrá.
A-1 12057 29 Marzo

SE ALQUILAN los altos de Lealtad número 40, propios para profesionales por su disposición. Sala grande, recibidor, comedor, 4 cuartos, baño completo, cuarto alto con servicio. La llave en la misma. Informan F-3417 de 12 a 4.
U H A-1 12084 27 Marzo

SE ALQUILA, San Lázaro 362, con sala, tres habitaciones, baño intercalado y comedor al fondo, cuarto y servicio de criados. Informan: Telf. U-3266.
A-1 S-2293 24 Marzo

SE ALQUILAN en $45.00 los altos de la casa calle Lealtad No. 158, esquina a Maloja, con sala, comedor, dos cuartos, cocina y baño. Informan: teléfonos M-1321 y M-1382.
UH A-1 S-2291 28 Mzo.

SE ALQUILAN los espaciosos bajos de la casa Damas 34, capacidad 350 metros. Admismo se admiten ofertas por los muebles y enseres de la misma. Informan en la misma.
A-1 12048 27 Marzo

EN AMARGURA NUMERO 76

Se alquilan dos apartamentos del primer piso, uno con cinco piezas, cocina, baño y servicio de criados. Otro con tres piezas, cocina y baño. Informes en el número 63.
UH A-1 12009 1 Abril

SE ALQUILAN un piso bajo y uno alto, San Miguel 118. Sala, antesala, cinco cuartos, baño, comedor. Llave en el piso de abajo que está ocupado. Dueño: Telf. F-2973.
UH A-1 S-2288 25 Marzo

A CUADRA y media de Monte, Revillagigedo 22 altos, se alquila sala, saleta, 3 cuartos, baño intercalado, comedor al fondo, cuarto y servicio criados, agua con motor.
A-1 12102 28 Marzo

BAJOS MODERNOS

...en Maloja 112 casi esquina a Campanario los bajos recién fabricados ... sala, tres cuartos, baño, cocina y comedor. Informes teléfono A-5832.
(A-1) 12112 27 Marzo

ALQUILO primer piso San Rafael 111, compuesto de sala, saleta, tres cuartos, comedor, baño intercalado, cocina de gas, ... y servicio de criados. Informan ... Teléfono A-6926.
A-1 12108 27 Marzo

ESPLENDIDOS PISOS $35, $45

Monte 267 y Corrales No. 196, sala, saleta, tres habitaciones, baño intercalado, comedor, cocina, calentador gas, servicio criados. Informes, llaves, Monte 319. Teléfono A-6045.
A-1 12103 25 Marzo

A2 VEDADO

SE ALQUILA en lo más céntrico del Vedado, 23 número 209, entre H y G, preciosa casa acabada de pintar, compuesta de sala, saleta, tres habitaciones, comedor al fondo, baño intercalado, agua caliente y fría, cuarto y servicio de criados. Precio: $86.00. Informa Sr. Fernández Habana 86. Telf. A-2446.
UH A-2 11312 26 Marzo

SE ALQUILAN en calle 23 número 311, entre B y C, acabado de construir, hermosos altos y bajos, propios para familia de gusto, compuestos cada uno de portal, recibidor, sala, biblioteca, siete ... tres baños, hall, comedor, pantry, cocina, cuartos y servicios de criados, garages. Los altos tienen un cuarto ... living-room y sala de música. Se alquilan juntos o separados. Informan: teléfonos A-4613 y F-6521.
UH A-2 SS2223 24 Marzo

CALLE 23 número 309. Se alquilan hermosos altos de sala, recibidor, saleta, hall, ... grandes habitaciones, dos baños, comedor, porch, pantry, cocina, cuarto y servicio completo de criados, garage y habitación de chauffeurs. Ultimo precio: 160 ... Informan: Telfs. A-4613 y F-6521.
UH A-2 S-2224 24 Marzo

SE ALQUILA en la calle 3 entre A y B, Vedado, el piso bajo, con todos los adelantos modernos, compuesta de portal, sala, comedor, 3 hermosas habitaciones, lujoso baño, cocina, pantry, cuarto y servicio para criado independiente, garage y ... al fondo. La llave en la bodega ... esquina de B. Informan: teléfono ...
UH A-2 S-2242 25 Marzo

SE ALQUILA toda la casa Trece número 25, entre 2 y 4, compuesta de dos ... independientes con sala, saleta, tres ... baño y cocina y seis habitaciones al fondo con entrada y servicios independientes. Alquiler 80 pesos. Si ... contrato por un año o más se da ... mes gratis. La llave en la bodega de ... y 14. Informes: teléfonos A-4358, ... altos botica Sarrá.
A-2 12055 29 Marzo

VEDADO. Calle 27 No. 271, entre A y B. Se alquila un bonito piso de construcción moderna. Alquiler $80.00.
A-2 12069 27 Marzo

SE ALQUILA una casita con sala, comedor, dos cuartos, cocina y baño, en la calle G entre 13 y 15, en el Vedado. Informan: F-1321 y M-1382.
UH A-2 S-2290 28 Marzo

VEDADO

Se alquilan casitas en 20 y 23, de sala, dos habitaciones, baño intercalado, comedor, cocina y agua caliente. Informan ...4178.
A-2 12101 25 Marzo

A3 CERRO

SE ALQUILA el alto de la casa San Salvador número 7, esquina Arzobispo, Cerro, compuesto de sala, comedor, 4 habitaciones, baño, cocina y servicio de criado. La llave la bodega la esquina. Informan: teléfono F-5386.
UH A-3 S-2244 25 Marzo

SE ALQUILA la casa San Salvador 7-A, esquina Arzobispo, Cerro, compuesta de sala, 3 cuartos, cocina, baño, patio y hall. La llave en la bodega de la esquina. Informan: teléfono F-3586.
UH A-3 S-2243 25 Marzo

A-4 JESUS DEL MONTE

SE ALQUILA en lo mejor de Jesús del Monte, Santos Suárez número 2, hermosa casa, cinco cuartos, sala, recibidor, comedor, cocina de gas, baños modernos, servicio de criado, portal y azotea. Precio: 75 pesos. Telf. I-2526.
A-4 S-2306 27 Marzo

A-5 VIBORA Y A. APOLO

SE ALQUILA la hermosa casa Santa Catalina 40, Víbora, a 2 y media cuadras de la Calzada de 10 de Octubre, a la brisa. Consta de portal, sala, saleta, 4 amplias habitaciones, baño completo intercalado, comedor, cocina de gas y carbón. Despensa, lavadero con todas las instalaciones, servicio de criados, entrada de automóvil, gran patio y traspatio con árboles frutales. Agua abundante. Informan al lado, número 42.
UH A-5 11310 26 Marzo

SE ALQUILA una casa en la Avenida de Acosta No. 31 entre Agustina y Revolución. Informan F-4306.
A-5 12064 25 Marzo

CASITAS ideales para cortas familias, sala, cuarto, servicios y luz, son las mas baratas, frescas y bien situadas. Calle 16 y B al pie tranvías Lawton, a 15 y 20 pesos.
A-5 12077 25 Marzo

EN CASA DE MORALIDAD

Se alquilan 2 amplias habitaciones amuebladas, baño intercalado, a hombres solos o matrimonio sin niños. Informan: Amistad 54, bajos.
B-2 12051 25 Marzo

35 PESOS. Esquina altos, fresquísima. Sala, recibidor, cuatro cuartos, baño completo, patio, escalera mármol, una cuadra guaguas. Concejal Veiga 15 entre Estrada Palma y Luis Estévez. I-4447, Víbora.
A-5 11996 28 Marzo

SE ALQUILA la casa calle Octava entre Milagros y Avenida de Acosta, con sala, comedor, cocina, cuarto de baño completo, cuatro cuartos de familia y dos de criados, garage y servicios de criados, en $65.00. Informan: F-1321 y M-1382.
UH A-5 S-2239 28 Marzo

ALQUILO CASITAS muy frescas a 14 y 16 pesos con luz. Tienen 2 habitaciones, comedor, cocina, servicio, patio. Calle 3a, número 7, entre Gertrudis y Josefina.
A-5 S-2307 25 Marzo

ALTURAS DE LA VIBORA

Se alquilan los hermosos altos Diez de Octubre No. 633, antes Jesús del Monte, grandes comodidades de cocina de gas y de carbón. Precio de situación, las llaves en los bajos, informan M-4345.
A-5 12059 26 Marzo

ALQUILO

Este de la Línea 89, 1|2 cuadra puente Hierro (Santo Suárez), una casa muy fresca acabada de pintar; 3 grandes cuartos, sala, comedor, baño intercalado, portal, jardín. Informes, San Rafael 1. A-2611.
(A-5) 12093 30 Marzo

CHALET moderno de dos plantas con jardín, portal, sala, amplio comedor, terraza, cuatro habitaciones, hall, baño intercalado completo, agua caliente y fría, pantry y servicio de criados; a media cuadra del paradero de la Havana Central en la Víbora. Se alquila en $50.00. Avenida Sta. Beatriz casi esquina a la Avda. Diez de Octubre. Informan en la esquina. Por teléfono I-4502.
U H A-5 12111 25 Marzo

A8 MARIANAO

SE ALQUILA la casa Samá, 4, en Marianao, con sala, comedor, seis cuartos y uno alto, baño y servicio para criados. La llave al lado. Telf. A-1805.
UH A-8 11485 23 Marzo

EN $30, EN LA calle Paseo 1, con jardín, portal, sala, 4 cuartos, comedor, cocina, servicios modernos, acabada de fabricar, patio pavimentado. FO-7974.
A-8 12053 25 Marzo

REPARTO MIRAMAR

7 Avenida y calle 16. Próximo a desocuparse se alquila esta hermosa casa estilo Renacimiento español, propia para persona de gusto, sala, recibidor, hermoso comedor, 4 espaciosas habitaciones de 4 x 5 metros, regio cuarto de baño, 8 closset, pantry, cocina, dos garages con tres amplias habitaciones altas, servicio de criados. Informan Carlos III 73, esquina Almendares. Tel. U-1564.
U H A-8 S-2312 25 Marzo

A10 CASAS DE APARTAMENTOS

AMARGURA NUMERO 80

Se alquila un apartamento de cinco piezas, cocina y baño, hay elevador e incinerador para la basura, servicio para criados. Es muy ventilado. Informes en el número 63.
UH A-10 12026 30 Marzo

B OTROS ALQUILERES

B1 DEPARTAMENTOS

EDIFICIO CARREÑO

Avenida Washington número 2. Se alquilan departamentos de 2 habitaciones y servicios de criada, cómodos y ventilados. Oficina 2o. piso. Teléfono U-2958.
UH B-1 11640 29 Marzo

SE ALQUILA un departamento de dos habitaciones grandes, una pequeña, cocina y servicios, completamente independientes, agua abundante. San Juan de Dios 6, altos, entre Compostela y Habana.
B-1 12052 25 Marzo

AUTOMOVILISTAS

Sportmans y oficinistas. Le guardamos su auto mientras esté en su oficina o teatro por la cantidad de 20 cts. por un corto tiempo con absoluta garantía en el patio de nuestro garage de Morro 5 A. Teléfono A-7055. Sr. Doval.
B-7 S-2317 21 Abril

B2 HABITACIONES

SE ALQUILA una habitación grande con vista a la calle; y dos en la azotea, juntas o separadas. 11 esquina a Baños, altos de la bodega.
B-2 S-2301 31 Marzo

HABITACION se alquila entrada Vedado Parque del Maine, pintada al óleo, completamente amueblada, lavabo agua corriente, baño al lado, luz, teléfono; toda asistencia; único inquilino a dos señoras o matrimonio. Casa familia respetable se dan referencias. F-2277.
U H B-2 S-2281 25 Marzo

SE ALQUILA una habitación con vista a la calle en casa particular. Con o sin asistencia. Teniente Rey 92 bajos.
U H B-2 11972 23 Marzo

B3 LOCALES PARA COMERCIO

PARA ESTABLECIMIENTO. Se alquila el gran local de Amargura 34, entre Cuba y Aguiar, con 18 metros de frente por 23. La llave e informes: Neptuno y Amistad. La Regente. A-4376.
UH B-3 11918 10 Abril

SE ALQUILAN bajos propios para comercio. Belascoain 98 A. Salón de trescientos metros planos con sus correspondientes servicios. Entradas por Belascoain y por Nueva del Pilar. Agua abundante. Claros, ventilados. Llave, informes, tienda de ropa de la esquina.
U H B-3 11944 24 Marzo

ALQUILO UNA NAVE

con 500 y pico metros, regalada, solo sesenta pesos mensuales, con una habitación y un puntal de 8 metros, a una cuadra de los tranvías de esquina de Tejas, Cruz del Padre y Velázquez. Informan bodega. Teléfonos A-7841 y M-5798.
UH B-3 11743 30 Mzo.

SE ALQUILA un departamento con 2 locales y servicios para oficina o comisionista; en la calle Lamparilla No. 78 entre Bernaza y Villegas, con todos los servicios y alumbrado. Puede verse a todas horas. Informan teléfono M-1382.
(B-3) S-2311 28 Marzo

SE ALQUILA hermoso local Cuba número 70 por un año o más se da un mes gratis. Alquiler $80.00. Informes: teléfono 70, casi esquina a Obispo, propio para fonda, café, oficina, etc. Si hace confono A-4358, altos botica Sarrá.
B-3 12056 29 Marzo

ALQUILO, SOL 49, bajos, tiene frente y entrada para dos calles, sirve para depósito o industria. Llave en el 47. Informan: F-1836.
UH B-3 S-2235 23 Marzo

C COMPRAS

C2 SOLARES

OPORTUNIDAD. Vendo dos solares Reparto Tamarindo, por embarcarme, los doy a 5.50 vara. Informes A-0174.
(C-2) 12063 28 Marzo

C5 MAQUINARIA Y ACCS.

M-1760

Compramos bombas de agua, motores eléctricos y automóviles en general, así como metales y hierro en gran cantidad. No en pequeña escala.
C-5 S-2278 26 Marzo

D VENTAS

D-1 CASAS

MALECON. En lo mejor de este paseo, vendo casa 3 plantas, hierro y cemento, mide 147 metros, renta $200.00. Precio 27.000. Doy facilidades.

GANGA PARA fabricar, casa una planta, calle Zanja, cerca Campanario. Mide 208 metros. Precio $12.000. Dejo 10 mil pesos en hipoteca.

VENDO O CAMBIO por otra mi casa calle Crespo, cerca Animas, una planta, azotea, 132 metros, buena renta. Informan: Campanería Aguiar No. 68. Teléfono M-7785.
UH D-1 S-2205 23 Mzo.

SE VENDE una casa nueva decorada, cuarenta metros de fondo, está a una cuadra de la Loma de Chaple, calle Concejal Veiga entre General Lacret y la calle conocida antiguamente con el nombre de Coco. Expresión: Concejal Veiga está a cuatro cuadras de la Calzada entrando por Alfredo Martín Morales. Ganga colosal. Al contado $1,200 y $4,000 pagaderos en seis años. No se rebaja ni se paga corretaje. Para ver la casa interiormente de 4 a 6 de la tarde.
U H D-1 11850 24 Marzo

REPARTO ALMENDARES

Chalecito en $5.500 de esquina situado frente a la doble línea y se compone de jardín, portal, sala, saleta, 2 cuartos grandes, baño intercalado, garage y servicios de criados a la brisa. Informa Sr. Quintana, Fuentes esquina a B. Teléfono FO-2188.

AMPLIACION ALMENDARES

Vendo precioso chalet de esquina estilo Renacimiento, mide 15x35 y se compone de jardín todo alrededor. Portal, sala, comedor, cocina, pantry, hall, 4|4, baño completo, garage, 1|4 y dos servicios de criados, traspatio y dos tanques de agua, costó $15.000, se vende en $5.000 y reconocer $6.000 al 9 0|0 por 3 años. Informa Sr. Quintana, Fuentes y B, Reparto Almendares. Tel. FO-2188.

CALLE ESCOBAR

Casa dos plantas 8x25 moderna a la brisa y próxima a Virtudes. Precio $32.000. Sr. Quintana. FO-2188.

CASA EN $4.200

situada Reparto Almendares, se compone de portal, sala, hall, 2|4, baño, comedor, cocina y traspatio está próximo al crucero de Plaza, véame en Fuentes esquina a B, Almendares. FO-2188. Sr. Quintana.
U H D-1 12113 25 Marzo

PARA NUMEROSA familia de gusto. En el mejor sitio de la Víbora, vendo juntas o separadas tres nuevas, preciosas casas con pasillos laterales, siempre con agua. Avenida Dolores entre 16 y 17 y entre el Paradero de Lawton de los Unidos, y las líneas Havana Eléctrica y guaguas Lawton Batista, altas, frescas, sólidas, con portal, sala, tres habitaciones, servicios intercalados, comedor, patio, terreno de fondo para otros 4 cuartos. Costaron hace poco a $7.000. Precio último a $4,850 por esta semana. Dueña Dolores 322 al lado del colegio, entre 15 y 16.
D-1 12074 29 Marzo

COJAN GANGA, la única que queda. Preciosa casa portal, sala, dos grandes cuartos, comedor, fachada rústica. Dolores 245 apearse en carros o guaguas. Lawton, en Concepción y 13. Las otras tres iguales, vendidas este mes a $4.000, no pierda tiempo, antes del lunes vaya a verla. Dueña, I-2576. Precio $1.300 y cancelar o reconocer $2.000.
D-1 12075 25 Marzo

SE VENDE una casa con 8 departamentos interiores con todos sus servicios cada uno, y dos casas al frente rentan $225. Informan Ayesterán y Desagüe o en la Quinta del Centro Asturiano. Argüelles 31, Luis Cabrera.
D-1 12049 25 Marzo

D2 SOLARES

Vendo esquina de fraile ideal, verdadero sanatorio, 2,700 varas, Avenida de Mayía Rodríguez y San Mariano, segrego parcelas. Facilidades de pago. Oscar Alcázar, Infanta y Jovellar.
UH D-2 9087 31 Marzo

REPARTO MIRAMAR

Se vende un solar en la calle 8 entre la Quinta y Séptima Avenida. Está a la sombra y a media cuadra del tranvía. Precio: $6.75 vara y facilidades de pago. Notaría del doctor Grau. Oficios 22. Telf. A-5981.
UH D-2 11788-94 24 Marzo

EN EL CALABAZAR, Reparto Las Cañas, a dos pasos de la Calzada se vende un pequeño solar en módico precio. Informa Sr. Abeza, Departamento Anuncios este DIARIO.
U H (D-2) 11766 31 Marzo

SE VENDE un solar a la brisa en la calle 19 entre 12 y 14, mide 13.60x50, fabricado de mampostería, con dos casitas al frente y dieciséis habitaciones al fondo, se vende a precio de terreno. Informes: 19 y K (bodega). Telf. F-6068.
UH D-2 S-2265 28 Marzo

EN EL REPARTO Tamarindo vendo un solar a una cuadra del carrito, precio de situación, 35 0|0 contado resto al 6 0|0. Informan Rodríguez 53, panadería "La Idea".
D-2 12062 30 Marzo

D-3 ESTABLECIMIENTOS

SE VENDE una fonda, buen punto, poco alquiler con contrato de 8 años. Véala calle Fábrica No. 3, Luyanó.
U H D.3 11961 24 Marzo

VENDO bodeguita a dos muchachos que quieran ganar dinero si son trabajadores, precio $700. mitad de contado. Cuenya, Dragones y Amistad, Café.
(D-3) 12097 25 Marzo

VENDO bodega sola en esquina cantinera, buen contrato, poco alquiler $70.00, mitad de contado. Cuenya, Dragones y Amistad, Café.
(D-3) 12100 25 Marzo

SE VENDE un puesto frutas en lo mejor de la Habana en 425 pesos o admite socio, es buen negocio, informes Amistad 136, Café, García.
(D-3) 12080 25 Marzo

VENDO carnicerías en la plaza y sus barrios a precios convencionales por retirarme del negocio. Cuenya, Dragones y Amistad, Café.
(D-3) 12099 25 Marzo

VENDO Café en Monte, lo mejor, precio $10.000, mitad de contado, no paga alquiler, 6 años contrato. Cuenya, Amistad y Dragones, Café.
(D-3) 12098 25 Marzo

D-4 ASTOMOVILES Y ACCS.

Vendo lujoso automóvil NASH, tipo SPECIAL, de 6 Cilindros, 5 Pasajeros, como nuevo; hace 42 Kilómetros por Galón. Garage Villaverde. Jovellar número 3.
UH D4 11867 25mar

CHRYSLER

Coach de 5 pasajeros, último modelo, completamente nuevo, se vende por tener que ausentarse su dueño. Véalo Sr. Doval, Morro 5 A.
D-4 S-2315 21 Abril

SE VENDE

Automóvil Rolls Royce o se cambia por una propiedad bien situada. Informan Morro 5 A, Sr. Doval.
D-4 S-2316 21 Abril

VENDO

un auto Packard de 8 cilindros, 7 pasajeros y un Buick de 7 pasajeros tipo Packard. Morro 5 A. Garage Doval.
D-4 S-2314 21 Abril

D6 MUEBLES Y PRENDAS

UN JUEGO de comedor de caoba, tallado estilo Renacimiento Francés, compuesto de aparador, ayudante, vitrina, diez sillas, dos butacas y mesa redonda. También se vende un juego de sala laqueado de muelles. Pueden verse a cualquier hora. Línea 80 esquina a A, Vedado.
D-6 12046 25 Marzo

SILLAS DE caoba, propias para café o teatro, se venden en Línea 80, esquina a A, Vedado. Pueden verse a cualquier hora.
D-6 12045 25 Marzo

SE VENDE un juego de recibidor, se da barato. Informan: Telf. U-3266.
D-6 S-2294 24 Marzo

D7 INSTRUMENTOS DE MUSICA

ORTOFONICA Credenza, con 50 discos en $200.00. Informan: Calzada 10 de Octubre 291, altos, apartamento número 5.
D-7 12023 25 Marzo

AUTOPIANO eléctrico "Franklyn" Ampico, se vende en Línea 80, esquina a A, Vedado. Puede verse de 9 a. m. a 5 p. m.
D-7 12044 25 Marzo

D8 ANIMALES

GRANJA ARELLANO. Se venden huevos para incubar de Rhode Island Reds y Plymouth Rocks Barreados, importados de la R. O. P. de Britiss Columbia, Leghorn Blancos de la cría de Ferris y Catalanas del Prat. Granja Arellano, carretera de la Lisa a Arroyo Arenas entre kilómetros 11 y 12. Visite la Granja. Teléfono FO-7264. Correspondencia a Amargura y Habana.
D-8 E-370 28 Febrero

D-9 FINCAS RUSTICAS

VENDO preciosa finquita, mucha arboleda sellada, dos frentes carretera, tres cuadras apeadero tren, tres casas vivienda, tabaco, una con bodega contrato aparte, tierra primera. Precio, $3,700. Neptuno 174, esquina a Gervasio. A-0636, Joyería.
D-9 12109 25 Marzo

CULTIVE la tierra con provecho comprando terrenos de calidad. Puede obtener por $6,500 una magnífica finca una caballería de la mejor tierra de labor de Cuba. Buenas casas de madera y tejas valuadas $2,000. Dos casas curar tabaco $1,000 por lo bajo. Más de 300 naranjos producción, sanos. Más pequeños y otros muchos frutales. Pozo inagotable. Costa G. de Melena. Puede visitarse auto. Tiene hipoteca $4,500. Alfredo M. Lago, teléfono A-5828.
D-9 12070 25 Marzo

E SE SOLICITAN

E-1 CRIADAS Y CRIADOS

SE SOLICITA una criada de manos que sea fina y trabajadora, que no sea recién llegada. Puede venir después de las 9 de la mañana. Que tenga referencias. San Nicolás 67, bajos.
E-1 S-2267 25 Marzo

SE SOLICITA una criada de mano que sepa su obligación y traiga referencias. Hotel Pasaje. Preguntar en la Carpeta.
(E-1) 12087 25 Marzo

SE SOLICITA una muchacha para ayudar a los quehaceres de una casa. Habana No. 79 1|2.
E-1 S-2303 25 Marzo

SOLICITO muchacho peninsular de 16 o 17 años para atender al jardín y ayudar en la casa de matrimonio; casa, comida, ropa limpia y módico sueldo. Avenida de Bélgica 6, Alturas de Almendares.
E-1 12079 24 Marzo

SE NECESITA una muchacha blanca que no tenga pretensiones, tiene que lavar alguna ropa. Stos. Suárez No. 141.
(E-1) 12067 25 Marzo

SE SOLICITA una criada de cuartos, española, que tenga referencias. Sueldo: 20 pesos. Informan: Paseo número 220, entre 21 y 23.
E-1 S-2300 24 Marzo

SE SOLICITA un muchacho de 12 a 13 años; se prefiere español, para ayudar en una oficina, que sepa leer y escribir; se le da casa, sueldo, comida y ropa limpia. F-2330.
E-1 S-2304 25 Marzo

E3 PARA 2 O MAS SERVICIOS

SE SOLICITA cocinera española que sea limpia y ayude a la limpieza, sueldo $20. Dormir fuera. Los domingos libres desde las tres de la tarde. Nuestra Sra. de los Angeles y Quiroga, Luyanó, fondo. (Hijas de Galicia).
U H E-3 12065 24 Marzo

SE SOLICITA mujer joven o de mediana edad para atender cocina y quehaceres de una casa. Poco trabajo. Refugio 29 bajos.
E-3 12106 26 Marzo

SE SOLICITA joven española sin pretensiones, para cocinar y ayudar a la limpieza para corta familia, sueldo $25.00 o $30.00, según aptitudes. Informan teléfono F-4526.
(E-3) 12092 25 Marzo

E-4 MANEJADORAS

SE NECESITA en la calle 4 entre 17 y 19, Villa Violeta, una buena manejadora de mediana edad, blanca o de color, tiene que tener mucha práctica en baby; es para cuidar uno de meses. Si no trae buenos informes, no es limpia y mujer tranquila que no se presente. Si es inglesa tiene que hablar algo español. Buen sueldo y uniforme. De 10 a 12.
U H E-4 S-2309 25 Marzo

E9 OPERARIOS Y APRENDICES

SE SOLICITAN adornadoras de sombreros de señora. Inútil presentarse si no son oficialas. Dirigirse a Mariano Ferro S. en C. Revillagigedo 13-15.
UH (E-9) 11664 25 Marzo

E-10 VARIOS

SE SOLICITA una buena lavandera que se esmere en ropas de dril, en la calle 12 esquina a 8, Ampliación de Almendares.
E-10 12034 24 Marzo

SE NECESITA una bonne o gouvernante francesa, es para el cuidado de 2 niños y hacerse cargo de llaves y alguna costura de la casa. No se exige gran instrucción, pues los niños van a sus colegios; pero es indispensable sea fina y seria y que traiga buenas recomendaciones, tiene que gustarle los niños y saber entretenerlos. Buen sueldo. Calle 4 entre 17 y 19. Villa Violeta. De 10 a 12.
U H E-10 S-2310 25 Marzo

SOLICITAMOS

Buenas Oficialas de sombreros. MAISON VOGUE. O'Reilly Núm. 76.
E-741 25 Marzo

INDUSTRIA, 51

Entre Colón y Trocadero. Se alquila esta casa con cuartos en los bajos y en la azotea. Propia para vivienda, industria o para explotar en $50. La llave en la misma, de 1 a 5.
E-741 25 Marzo

PARA negocio nuevo, seguro y lucrativo, se solicita socio capitalista. Es asunto serio e importante. Para informes: Carlos III 265, Dpto. 17.
Misc. E-660 29 Marzo

SE SOLICITA una lavandera peninsular que sepa arreglar toda clase de ropa; tiene que dormir en la colocación, sueldo $25.00. Calle 12 esquina a 21 letra F altos. Edificio Munguía. Vedado.
U H 11829 23 Marzo

F SE OFRECEN

F1 CRIADAS Y CRIADOS

SE DESEA colocar una muchacha española para cuartos o criada de manos; tiene buenas referencias de las casas donde trabajó. Informan: Telf. F-2050.
UH F-1 11680-81 22 Mzo.

SE DESEA colocar una joven española de criada de manos o manejadora de niños menores de 2 años, desea corta familia; no tiene inconveniente en ir a los Repartos. Teléfono U-1242.
UH F-1 11795 23 Marzo

JOVEN español se ofrece para criado de mano, sabe trabajar y es muy formal, tiene muy buenas recomendaciones de casas que ha trabajado. Tel. F-4678.
U H F-1 11946 23 Marzo

DESEA colocarse un buen muchacho español de criado de mano, es muy trabajador, humilde, tiene buenas recomendaciones donde ha trabajado, sabe servir muy bien la mesa a la rusa, ha trabajado en buenas casas, sabe limpiar máquinas, es muy práctico en todo. Teléfono M-3776.
U H (F-1) 11978 23 Marzo

SE DESEA colocar una muchacha española para criada de mano o de comedor, sirve la mesa a la rusa y tiene muy buenas referencias. Teléfono A-5388.
(F-1) 12091 25 Marzo

SE DESEA colocar una muchacha española de mediana edad de criada de mano, tiene referencias de las casas donde ha trabajado. Teléfono I-6570.
(F-1) 12095 26 Marzo

CRIADO FINO, mediana edad, mucha práctica del comedor, se ofrece prefiriendo casa respetable. Buenas referencias de la Habana. Teléfono M-3850.
F-1 11661 23 Marzo

SE DESEA colocar joven española para cuarto o comedor. Tiene buenas referencias. Informan: Telf. I-7503 e I-7858.
F-1 12025 25 Marzo

SE DESEA colocar una muchacha española de 14 años para criada de manos; sabe leer. Tiene quien la recomiende. Teléfono F-6111.
F-1 S-2305 25 Mzo.

UNA JOVEN española desea colocarse para habitaciones y coser. Tiene referencias de casas muy conocidas. Telf. F-5152.
F-1 12037 25 Marzo

DESEA colocarse un joven para criado de mano, sabe cumplir su obligación, con magníficas referencias. Informan Antigua de Mendy. Tels. A-2834 y A-8462.
U H F-1 12107 25 Marzo

DESEA colocarse una muchacha española de cocinera, sabe cumplir su obligación y tiene referencias. Teléfono M-8623.
U H F-1 12068 25 Marzo

SE DESEA colocar joven española para habitaciones o comedor en casa de moralidad, sabe trabajar, tiene referencias. Teléfono M-5056.
F-1 12066 24 Marzo

F-2 COCINERAS Y COCINEROS

DESEA colocarse cocinera repostera con familia de moralidad, es práctica en el oficio y formal. Informan A-9552.
F-2 12073 24 Marzo

F3 PARA 2 O MAS SERVICIOS

SE DESEA colocar una joven española para criada de mano o manejadora, en casa de moralidad. Informan en Conde No. 5, teléfono M-8703.
F-3 12028 24 Marzo

SE DESEA colocar una joven española de criada o de manejadora también sabe algo de costura, tiene buenas referencias, no le importa ir fuera de la Habana. Teléfono F-5897.
(F-3) 12114 24 Marzo

SE DESEA colocar una española para un matrimonio, para cocinar y limpiar o siendo corta familia, tiene quien la recomiende. San Nicolás 3, puesto. Teléfono A-9552.
F-3 12076 24 Marzo

SE DESEA colocar señora española para criada de mano o cocinar a un matrimonio solo, tiene buenas referencias. Informan teléfono F-6003.
(F-3) 12083 25 Marzo

DESEA colocarse una española para criada de mano o para cocinar y limpiar, tiene buenas referencias. Informn M-5147.
(F-3) 12085 25 Marzo

UNA JOVEN española se coloca para cocinar y limpiar, sabe cocinar, es trabajadora, tiene referencias. A-4452. Rayo 29.
(F-3) 12086 25 Marzo

DESEA colocarse para limpiar, sabe algo de cocina, o manejadora. Informan teléfono M-2314.
F-3 S-2313 25 Marzo

SE NECESITAN un buen criado de mano, sueldo $45; una criada para cuartos $30 y un muchacho $20. Compostela 58.
F-3 12072 24 Marzo

F-6 CHAUFFEURS

DESEA colocarse chauffeur español con muchos años de práctica, sabe manejar toda clase de máquinas y entiende de mecánico y buenas recomendaciones. Teléfono M-5337.
F-6 12060 30 Marzo

F7 COSTURERAS

SE OFRECE una costurera, hace alguna limpieza si es necesario, tiene buenas referencias. Llamen A-4175.
(F-7) S-2302 24 Marzo

F-10— VARIOS

SOLICITO colocación elevador, conserje, oficina o cosa análoga. S. Romero. Teléfono A-1808.
F-10 12061 25 Marzo

SE OFRECE un joven auxiliar de Carpeta u oficina, buena letra y recomendación, San José y Manrique, Lechería. Pepe.
(F-10) 12094 25 Marzo

G AVISO OPORTUNO

G2 OFICIALES

ANUNCIO DE SUBASTAS

SECRETARIA de la Guerra y Marina, MARINA DE GUERRA, Castillo de la Punta, Habana, 14 de Marzo de 1929.—Hasta las nueve de la mañana de los días que se detallarán a continuación, se recibirán en las oficinas de la Sección de Administración, proposiciones en pliegos cerrados para los suministros siguientes: "Carbón Mineral", el día 15 de Abril; "Aceites y Grasas Lubricantes", el día 17 de Abril; "Pinturas y sus preparados", el día 18 de Abril; "Zapatos y Efectos de Vestuario para Alistados", el día 19 de Abril; "Efectos de Ferretería y Herramientas en General", el día 22 de Abril; "Efectos de Loza, Cristales, Aluminio" etc., el día 3 de Mayo; "Efectos de Escritorio", el día 6 de Mayo; "Maderas", el día 7 de Mayo; "Banderas y Gallardetes", el día 8 de Mayo; "Ropa de Cama, Cocina y Cámara", el día 9 de Mayo; y "Efectos Eléctricos", el día 10 de Mayo. Entonces se abrirán y leerán públicamente. Se darán pormenores y se facilitarán Pliegos de Condiciones a quienes los soliciten en el Negociado de Subastas, Sección de Administración, Castillo de la Punta, Ciudad. Los Pliegos serán dirigidos al que suscribe y al dorso se les pondrá: Contiene proposiciones para el suministro de (aquí el título de la subasta que sea), durante el año fiscal de 1929 a 1930.— Eduardo Quintos RUIZ, M. N., Capitán de Corbeta, Jefe de la Sección de Administración.
2764 4 alt. d-16 1-d 15 Ab. 1-d 9 My.

G-3 AGENCIAS DE COLOCACIONES

AGENCIA Montalvo, la mejor de la capital, con sucursales en España y Jamaica inglesa. Calle 17 esquina F. Teléfono F-4427. Necesito criadas españolas.
U H G-3 S-1979 8 Abril

AGENCIA EL SOL

Ofrecemos cocineros, ayudantes, fregadores, criados, camareros, dependientes café, fonda, chauffeurs, criadas, cocineras, manejadoras con referencias. Tel. M-1860.
G-3 12110 24 Marzo

G5 ARRENDAMIENTOS

EN SALINAS (Asturias, cerca de la playa, a unas horas de Gijón, se arrienda para la temporada de verano, un magnífico "Chalet" de dos pisos, amueblado, con todas las comodidades. Se compone de recibidor, sala, saleta, comedor, cocina y servicios, en la parte baja; en los altos, cinco cuartos capaces para dos camas, mirador, galería, cuarto ropero, baño y agua corriente, pasillo y otros servicios. Tiene luz eléctrica, termosifón. Todo el Chalet está roedado de un frondoso jardín. Precio económico. Informa: Mariano Miguel, en el "Diario de la Marina"
G-5 E-742 29 Marzo

G6 PERDIDAS

SE SUPLICA persona que haya encontrado Perro Policía amarillo y negro, cicatriz ojo izquierdo, devolverlo 13 esquina 10, Almendares, y será espléndidamente gratificado. Teléfono FO-1484.
UH G-6 11780-902 24 Mzo.

SE GRATIFICARA con $100.00 a la persona que dé el paradero y puedan ser hallados en él una señora y una señorita de raza blanca llegadas del interior a mediados de este mes; la primera es bastante trigueña, gruesa y de ojos negros grandes; la otra menos trigueña, de mediano grueso a delgada, pelo castaño oscuro, ambas bajas de estatura y con melena. Las reclaman sus padres. Más informes vean Víctor Jiménez. Monte 67 (altos), Habana.
(G-6) 12089 27 Marzo

G7 PARA LAS DAMAS

LA CASA MADELEINE SOEURS

Donde las damas de gusto refinado encontrarán los últimos modelos de sombreros elegantes. Se hacen transformaciones. O'Reilly 93 primer piso.
UH (G-7) 10871 12 Abril

OLGA KUZMA

Le pinta y hace sus sombreros en el mismo color de su vestido; y tiñe toda clase de sombreros por el color de la muestra que le den. Prado número 31 bajos, entre Refugio y Genio.
G-7 S-2308 1 Abril

H AVISO ESPECIAL

H1 HOTELES

PALACIO TORREGROSA HOTEL

Palacio de residencias con mobiliario a base sanitaria y confortable. Aceptamos clientes fijos que no deseen restaurant en el mismo hotel.
H-1 12050 21 Abril

H2 CASAS DE HUESPEDES

PRADO 104

Acera de la brisa, hermosísimas habitaciones, vista a la calle, agua corriente en todas y caliente en todos los servicios a todas horas, amplio comedor en la planta baja, precio de situación.
H-2 12104 26 Marzo

H7 DINERO E HIPOTECAS Se toma

DINERO AL 6 POR CIENTO

tengo todo lo que usted necesite; también compro casas y solares que estén hipotecados a precios razonables. José P. Quintana. Fuentes esquina a B. Reparto Almendares. Tel. FO-2188.
H-7 11846 4 Abril

H8 DINERO EN HIPOTECA Se ofrece

PRESTAMOS. Dinero a grupos de empleados pertenecientes a Empresas particulares. Informan en Empedrado núm. 28 esquina a Aguiar, edificio "Larrea", departamento 232. Habana. Tel. A-4591.
H-8 12071 29 Marzo

EN HIPOTECA tomo con buena garantía $2.500. Llame al FO-7974.
(H-8) 12054 25 Marzo

H-10 MISCELANEA

Juegos de Cuarto y de Comedor
FINOS Y BARATOS
LA ZILIA
SUAREZ 43 Y 45. TEL. A-1596
H-10 E-2033 Alt. 21 Oct.

PARA NEGOCIO nuevo, seguro y lucrativo, se solicita socio capitalista. Es asunto serio e importante. Para informes: Carlos III 265, Dpto. 17.
E-660 28 Marzo

UNA AUDICION DE TOMASELLI

La ofrecerá mañana este tenor chileno en la Asn. de Reporters

Conforme anunciamos anteriormente, mañana domingo, por la noche, tendrá efecto en la Asociación de Reporters de la Habana, la audición privada que el tenor dramático chileno Sr. José Caballero Tomaselli, ofrecerá a los periodistas habaneros.

Mucho interés ha despertado en los círculos periodísticos, la audición del notable cantante sudamericano. Y el tenor Caballero, deseoso de que el mayor número de personas puedan aquilatar sus facultades como cantante, ha creído conveniente hacer extensiva también su invitación a los familiares de los periodistas.

Publicamos a continuación el interesante programa que desarrollará el tenor Caballero Tomaselli en su audición de mañana.

1.—Meyerbeer (La Africana) O' Paradiso d'allende uscite.
2.—Leoncavallo. (I Pagliacci). Vesti la giubba.
3.—Pelaia. Los claveles mendocinos (zamba argentina).
4.—Mesa. Sentimiento Gaucho (tango).
5.—Puccini. (Tosca). Recondita armonia.
6.—Ponchilli. (Gioconda). "Celo e mare".

MAS NOTICIAS DEL PUERTO

EL "LAPLAND"

Ayer tarde se hizo a la mar para seguir su itinerario el hermoso vapor inglés Lapland, de la White Star Line, en su último viaje de la presente temporada invernal. Conduce 389 turistas.

EL "TURRIALBA"

De Nueva Orleans llegó ayer el vapor americano Turrialba, de la Flota Blanca, que trajo carga general, 46 pasajeros para la Habana y cinco en tránsito para San Cristóbal.

Llegaron en este barco Dorothy Antel y familia; Charles G. Cirice y familia, doctor Ernest B. Fracer; Edna Wilson y otros.

EL "YORK"

De New York llegó ayer el vapor York, que trajo 55 pasajeros para la Habana y 21 en tránsito.

Llegaron en este vapor el doctor Pedro Silva y la señora Joseph de Fabricius e hijos, familiares del consignatario del buque.

EL "PARROTT"

El ferry Joseph R. Parrot llegó ayer de Key West con 26 wgaones de carga general.

EL "SAN DUNSTANO"

El vapor tanque de bandera inglesa San Dunstane llegó ayer de Puerto México con un cargamento de petróleo.

BARCOS SALIDOS

Salieron los siguientes barcos: el California para New York; el Phillip Publicker para Nueva Orleans; el Governor Cobb y el Henry M. Flagler para Key West; el Monterey para New York; el Calamares para New York; el York para Galveston; el Lapland para New York y los yatchs americanos Shadw K. para Miami y el Normahal para Nuevitas.

EL GENERAL G. MACHADO PROMETIO REFORMAR EL SISTEMA TRIBUTARIO

El Jefe del Estado hizo esa importantísima promesa a los detallistas durante la visita de adhesión de aquéllos

OTRO SISTEMA FISCAL DE MAYORES BENEFICIOS

Texto de la exposición que han dirigido al Sr. Presidente las entidades detallistas, casas de préstamos, cafés, etc.

En la visita que el Ejecutivo de la Federación Nacional de Detallistas y las Juntas Directivas del Centro de Detallistas de la Habana, Centro de Cafés de la Habana, Asociación de Detallistas de Tabacos y Cigarros y Unión Comercial de Casas de Préstamos le hicieron al Honorable señor Presidente de la República para expresarle la adhesión de las clases minoristas, el Primer Magistrado de la Nación, por mediación del doctor Clemente Vázquez Bello, aseguró a los minoristas que el actual sistema tributario sería variado por otro régimen fiscal de mayor beneficio para las clases comerciales e industriales. Desde el Tercer Congreso las clases detallistas de la República vienen laborando tesoneramente por esa reforma y por eso la noticia recibida por parte del General Gerardo Machado, los ha llenado de júbilo porque significa el éxito en una de las medidas que con mayor ahinco han venido interesando.

A continuación vamos a insertar la exposición que le fué entregada al Honorable señor Presidente de la República:

General Gerardo Machado y Morales.
Presidente de la República.
Ciudad.

Honorable señor:

El vibrante movimiento de concentración de todas las fuerzas vitales, de todos los elementos representativos de la Nación, nos lleva una vez más a su lado a expresarle nuestra simpatía y a brindarle nuestro cabal apoyo. Nuestra adhesión a su política y a su persona es cosa bien conocida, más, no obstante, el vital resurgimiento de toda Cuba ante la aparición de un peligro para su soberanía, nos señala el deber, cumplido a entera satisfacción, de significarle que los detallistas de toda la República, que tantas muestras de afecto y tan bellos ejemplos de justicia han recibido de usted, simpatizan con su obra y la apoyan con toda decisión y entusiasmo por creer la de bien para Cuba y los que en ella vivimos.

Como comerciantes y como ciudadanos estamos agradecidos de sus desvelos por el engrandecimiento de la Nación y su política, obra de economía como nunca entre nosotros se había emprendido, nos pone por completo a su lado porque antes usted ha sabido ponerse al lado de nosotros. Los detallistas nunca podremos ni debemos olvidar cuando sobre nuestros humildes hombros pesaba aquel injusto artículo 10 del Reglamento que rige el Impuesto sobre la Venta y Entradas, que significaba para nosotros el pago doble del arbitrio y con esa anormalidad la ruina de nuestros comercios, que el General Gerardo Machado supo oirnos, estudiar el problema y resolverlo con toda rectitud y con toda energía, patrimonios estos de su gestión de Estadista, in que en su conciencia de gobernante pesara para nada los intereses de los poderosos. Aquella actitud suya, en los primeros meses de vuestro Gobierno, nos descubrió la esperanza que hoy es realidad por todos aplaudida. Recordamos bien sus palabras y sabemos su único consejo: Se hará justicia nos dijo y hágase justicia decidió.

Larga labor sería enumerar las razones y los hechos porque los detallistas estamos inquebrantablemente a su lado y a ella podemos renunciar porque la Nación en general sabe bien todos sus esfuerzos y sus afanes por consolidar la economía nacional, por abrir nuevos rumbos a la riqueza nativa. En su Gobierno solo hemos encontrado atención y el deseo, reiterado múltiples veces, de que vengamos a Palacio a decirle todo, lo bueno y lo malo; lo uno para aceptarlo y lo otro para combatirlo. Somos en su Gobierno, por decirlo así, un sector más de gobernantes. Es como si nosotros mismos gobernáramos y como nosotros todas las clases serias y bien intencionadas de la República. Por eso, Honorable señor Presidente, usted ha tenido la honda satisfacción, jamás igualada, de ver como la Nación en pleno se congregaba junto a su persona cumpliendo el sagrado deber de prestar calor, de defender de todo mal y de toda acusación la obra, no gubernamental, sino nacional, que su Gobierno realiza.

Sepa que de todo corazón estamos con usted y con los que en todo tiempo tengan la alta misión de defender a Cuba, de la que muchos somos hijos y otros amamos con cariño como si lo fuéramos, y tenga la seguridad de que jamás una decisión nuestra estuvo tan fundamentada en una convicción más íntima y perfecta, en fé más verdadera.

De usted muy atentamente en la Habana, a los 20 días del mes de Marzo de 1929.

Federación Nacional de Detallistas; Lucio Fuentes, presidente; Antonio Pérez Manrique, secretario.

Centro de Detallistas de la Habana: José A. Fernández, presidente; Casiano Moreda, secretario.

Centro de Cafés de la Habana: Narciso Pardo, presidente; Antonio Puente, secretario.

Unión Comercial de Casas de Préstamos: J. Generoso Puente, presidente; Calixto Chao, secretario.

Asociación de Detallistas de Tabacos y Cigarros: José Lores, presidente; Juan José de la Riva, secretario.

A la lista de telegramas de instituciones detallistas del interior de la República que publicamos ayer, en los cuales se expresaban, por mediación de la Federación Nacional de Detallistas, organismo a que pertenecen, la adhesión al Gobierno actual, agregamos la relación de los mensajes recibidos en el día de ayer y remitidos al Palacio por el máximo organismo detallista.

Federación Nacional de Detallistas: Nuestra sincera adhesión, General Machado; Marcelino García, Unión de Detallistas de Sagua la Grande.

Federación Nacional de Detallistas: Hagan llegar nuestra adhesión más sincera hasta el Honorable Presidente República General Machado: Centro de Detallistas de Ciego de Avila, Isidro Alvarez, presidente.

Federación Nacional de Detallistas. Cámara de Comercio ofrece adhesión al General Machado. Cámara de Comercio Jagüey Grande, Víctor Suárez, presidente.

Federación Nacional de Detallistas. Sírvanse en representación nuestra expresar Honorable señor Presidente de la República adhesión esta entidad. Asociación de Comerciantes e Industriales de Trinidad.

Federación Nacional de Detallistas. Nombre Centro de Detallistas de Santa Clara feliciten al General Machado: José Rams, presidente.

Federación Nacional de Detallistas. Cámara de Comercio de Güines adhiérese fervorosamente al Honorable General Machado, reconociendo gran labor de buen gobierno tendente al progreso de la vida económica nacional. Díaz, presidente por sustitución reglamentaria.

Federación Nacional de Detallistas. Cámara de Comercio y elementos mercantiles locales expresan a usted su absoluta adhesión por su patriótica obra. Ambrosio Mencía, presidente.

Las Defunciones Ocurridas Ayer en la Habana

Dolores Marquetti, raza b., 77 años, Aramburo 23, angina de pecho.

José Gregorio Herrera, raza negra, 60 años, Cerro 416, esclerosis cardio vascular.

Mariano Virgilio Anty, raza blanca, 69 7años, M. González 99, epitelioma de la boca.

Esteban A. Fernández, raza negra, 7 años, Hospital Mercedes, pleuresía purulenta.

Reinaldo Carrillo, raza b., 4 meses, Cruz del Padre 2, gastro intestinal.

Delia Penate, raza blanca, 3 meses, Recreo y Agua, bronco neumonía.

Mariano Rodríguez, raza n., 98 años, Hospital Calixto G., neoplasia intestinal.

María Carballo, raza mestiza, 52 años, Hospital Calixto García, nefritis crónica.

Severiano Marrero, raza b., 37 años, Hospital Calixto G., hernia.

Julia Matialo, raza mestiza, 20 años, Suárez 122, tuberculosis.

Consuelo Les, raza blanca, 3 meses, Josefina A, debilidad congénita.

Higinia Gómez, raza negra, 60 años, Marina 151, arterio esclerosis.

Julia Puiz, raza mestiza, 1 año, Animas 148, bronco neumonía.

Gumersindo Martínez, raza blanca, 21 años, Quinta Dependientes, parálisis general.

Antonio Macías, raza blanca, 20 días, Piñera 21, persistencia del agujero botal.

Cecilia Lazo y Quezo, raza mestiza, 18 años, Felix de Armas sin número, septicemia.

Florentina Leiva, raza blanca, 2 años, Bella Vista y Agua, nefritis.

Robert E. Buyle, raza blanca, 54 años, San Lázaro y San Francisco, cardio esclerosis.

VARIOS SUCESOS DE POLICIA

DETUVIERON A "MALANGA"

El agente Gumersindo Galguera, de la Policía Judicial, arrestó a Julio Alvarez (a) "Malanga", de 18 años, vecino de Monte 40, por ser el mismo individuo que la noche anterior trató de agredir con un cuchillo a Antonio Márquez Márquez, vecino de Gervasio 146, por que éste se negó a darle 60 centavos que le pidió. El detenido fué presentado ante el Juez de Instrucción de la Sección Tercera.

HIJO DESOBEDIENTE

Leonor López Egido, vecina de Paula número 3, en el Reparto "Rocafort" denunció en la Policía Judicial, que su hijo Enrique Ferrer, de 13 años de edad, le vienen faltando al respeto, negándose a concurrir al colegio y sustrayéndole pequeñas cantidades de dinero, y como teme que se convierta en un hombre de mal vivir, desea lo recluyan en el Reformatorio de Guanajay.

VAPORES DE TRAVESIA

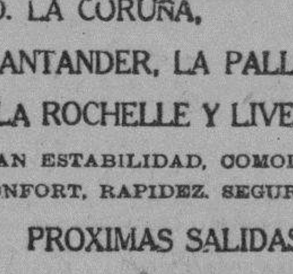

"COMPAÑIA DEL PACIFICO"
MALA REAL INGLESA

El lujosísimo trasatlántico de 25.500 toneladas de desplazamiento

"ORBITA"

Con magníficos camarotes de lujo en primera y segunda clase. Espléndida cámara de tercera con dos fumaderos, dos salones de comer, amplias cubiertas de paseo y magníficos camarotes para los señores pasajeros de tercera.

Saldrá fijamente el día 3 de Abril.

VIGO, LA CORUÑA, SANTANDER, LA PALLICE, LA ROCHELLE Y LIVERPOOL

GRAN ESTABILIDAD, COMODIDAD, CONFORT, RAPIDEZ, SEGURIDAD

PROXIMAS SALIDAS

para ESPAÑA, FRANCIA e INGLATERRA

Vapor Orbita, el 3 de Abril.
Vapor Oroya, el 17 de Abril.
Vapor Orcoma, el 28 de Abril.

Para Colón, puertos de PERU y de CHILE y por el Ferrocarril Trasandino a Buenos Aires.

Vapor Orita, el 31 de Marzo.

Para NEW YORK

Vapor Essequibo, el 5 de Abril.
Vapor Ebro el 6 de Mayo.
Vapor Essequibo el 31 de Mayo.

Servicio regular para carga y pasajes, con trasbordo en Colón a puertos de Colombia, Ecuador, Costa Rica y Nicaragua, Honduras, Salvador y Guatemala.

DUSSAQ Co. Ltd.

Oficios 30. Telfs. A-6540 y A-7218.

M.E.C.D. 2016

TELEFONOS A-3333 A-1014

ANUNCIOS CLASIFICADOS DEL DIARIO DE LA MARINA

TELEFONOS A-3333 A-1014

NUMEROSOS TEMPORADISTAS PARA EL BALNEARIO DE SAN MIGUEL

Desde Santiago de Cuba fué traído ayer a la Habana un individuo para el que la Audiencia pedía pena de muerte

EL PRESIDENTE DE LA AUDIENCIA DE ORIENTE

Dos asiáticos han sido conducidos al Sanatorio del Mariel, por estarse dedicando al consumo de drogas heroicas

EL PDTE. DE LA AUDIENCIA ORIENTAL.—Ayer por la mañana en el tren Expreso Limitado, llegó procedente de Santiago de Cuba, el Dr. Luis Hechavarría, presidente de la Audiencia Oriental, con el fin de entrevistarse con el señor Secretario de Justicia para resolver distintos asuntos relacionados con su cargo.

AL BALNEARIO DE SAN MIGUEL DE LOS BAÑOS.—Ayer por la mañana salió para el lujoso y confortable Balneario de San Miguel de los Baños, con el fin de pasar una corta temporada en aquel agradable lugar el Sr. Genaro Acevedo, presidente de la Beneficencia Montañesa, el senador Dr. Manuel Vera Verdura y señora, Sra. Aurora A. de Cebrián, Ana María Riera de Prats y Marco Carvajal.

POLITICOS.—Llegaron ayer por la mañana en el tren Expreso Limitado, de Camagüey el representante José Acosta O'Brian; de Santa Clara, los representantes Ricardo Campos y Dr. Manuel Capestany; de Matanzas el Sr. Israel Pérez Presidente de aquel Consejo Provincial y el representante Dr. Juan M. Haedo.

EL ALCALDE DE MATANZAS.—Ayer por la mañana en el tren Expreso Limitado, llegó procedente de Matanzas el señor Benigno González, alcalde municipal de aquella ciudad, con el fin de resolver distintos asuntos particulares en esta Capital.

EL JEFE DE SEÑALES DE LOS UNIDOS.—Ayer por la mañana salió para Matanzas el Sr. Federico Gelbert, jefe de Señales de los Ferrocarriles Unidos.

MR. F. A. MORRIS.—Ayer por la mañana en el tren Expreso Limitado, regresó de Camagüey después de haber atendido asuntos de negocios en aquella ciudad, el Sr. F. A. Morris, presidente de la Cía. "Lykes Bros Co".

TREN DE CIENFUEGOS.—Llegaron ayer por la mañana en este tren A. Guel, Alberto Fernández, Julián Vega, Luis F. Cueto, Francisco de la Paz, Antonio Vidal, S. Cuetara, José Barrial, A. Harrett, José Mosquera, Rafael García, Alfonso Nespral.

TREN DE CAIBARIEN.—Llegaron ayer por la mañana en este tren de Caibarién, Gabriel Bosch, Federico Fonts, Melitón Herrada; de Sagua la Grande, Octavio Sepúlveda, Manuel Rodríguez, Segundo Castro y familia; de Remedios, Ernesto Castrillón, Raúl Castillo; Emilio Valcárcel y familia; de Camajuaní, Víctor Ferrer; de Santo Domingo, Julio Pestana; de Vueltas, Pastor Eva; de Jovellanos, Hilario Santiesteban; de Rancho Veloz, Esteban Montesino y señora.

TREN A CAMAGUEY.—Salieron ayer por la mañana en este tren a: Cárdenas, J. M. Machado; a Colón, Vicente de la Torre; a Cárdenas, Benigno Arenas; a Sancti Spíritus, la señora Antonia López de Torres y su hijo Enrique Torres; a Santa Clara, José Torres; a Remedios, Silvino García y familia; a Baez, Silvestre López; a Central Agabama, Pedro Rentería; a Santa Clara, el consejero provincial José Antonio Quesada; a Remedios, la señora Florida de Veguel viuda de Espinosa y su nieta señorita Margarita Coro Espinosa.

TREN EXPRESO LIMITADO.—Llegaron ayer por la mañana en este tren de Santiago de Cuba, L. J. Bacardí; de Holguín, Raimundo Castellanos; de Camagüey, Tomás Gutiérrez; de Holguín, Luis Espeleta; de Santa Clara, Gregorio Sastre y señora; de Florida, Lopo Ferrer y señora; de Morón, Ricardo León; de Santiago de Cuba, Joaquín Moves; de Camagüey, la señorita Carmelina Comas; de Cunagua, Néstor Mendoza; de Yaguaramas, Lino Toldrá; de San Germán, B. H. Garrison; de Nuevitas, Domingo Lugo; de Ciego de Avila, la señora de la Cruz Vega e hijas.

EL DR. CARLOS MANUEL DE LA CRUZ.—Para Varadero utilizando el coche salón número 101 propiedad del coronel Tarafa y en compañía del señor Cancio apoderado de éste, salió esta mañana el representante Dr. Carlos Manuel de la Cruz, que pasará allí el día de hoy regresando el lunes a la capital.

DOS VICIOSOS DE LAS DROGAS HEROICAS.—Por orden del juzgado de instrucción de la sección tercera fueron conducidos hoy al Mariel custodiados por los soldados de nuestro ejército José R. López y Atilano García, dos chinos nombrados José Chi y Cecilio Chú que se dedicaban a la venta y consumo de drogas heroicas.

PRESO CONDUCIDO.—Procedente de Santiago de Cuba y custodiado por los soldados Arsenio Rodríguez y Marcelino Car fué traído a esta capital de donde siguió viaje a Pinar del Río donde se encuentra guardando prisión por un delito de lesiones graves allí cometido un individuo nombrado Carlos Montano que fué a Santiago de Cuba con el fin de comparecer en una causa que allí tenía pendiente por un hecho de sangre cometido y en el que aparecía complicado siendo absuelto por la Sala que lo juzgó por no haber suficientes pruebas. El fiscal pedía pena de muerte. Fué conducido a Pinar del Río donde le faltan por cumplir 13 meses de prisión.

EL GENERAL ALBERTO HERRERA.—Para su finca en Santa Cruz de los Pinos salió ayer tarde acompañado de su familia el general Alberto Herrera, Jefe del Ejército Nacional, quien regresará a la ciudad el lunes por la mañana.

PDTE. DE LOS VETERANOS DEL CRISTO.—Para el Cristo, Oriente, salió ayer tarde el capitán del Ejército Libertador Celiano Prades Osorio, presidente de los Veteranos de aquella localidad que pasó varios días en esta capital.

EL CORONEL AMIEL.—Regresó ayer tarde a Santa Clara el coronel Emiliano Anmiel, Jefe de aquel distrito militar. Lo acompaña su esposa.

TREN A SANTIAGO DE CUBA.—Salieron ayer tarde en este tren, para Santiago de Cuba, Luis Fernández Marcané y señora, Genaro Lamarque, Mr. W. Townsen; para Cristo, el capitán Celiano P. Osorio del E. L.; para Santa Marta, Julio Cadenas y familia; para Río Cauto, Ramón Acosta; para el central "Dos Rosas", Sra. Eulalia Lainé de Salazar; para Camagüey, Dr. Mario Angulo y señora acompañados de su hijo el joven atleta Antonio Angulo; para Cárdenas, Rafael Zayas y señora, Roberto Zayas; para Santa Clara, Sra. Ana Acosta, señoritas Carmen Abalos y Rita Díaz; para Sagua la Grande, Valentín Heneres; para Santa Clara, Sra. Zoila Caso y Rosa Caso viuda de Vidal; para Matanzas, señora Leonor García viuda de Garzón; para Camagüey, Salustiano Herrera; para Cabaiguán, Olegario Cuervo; para Jovellanos, Luis Pina; para Colón, Octavio Andrade y para Caibarién, Enrique Firpo; para Cárdenas, la señorita Rosa Gómez, enfermera del Hospital de Maternidad.

Jacinto Pedroso. — Anoche en el tren Expreso Limitado, salió para el central Almeida, el banquero señor Jacinto Pedroso, que acaba de adquirir los centrales Almeida y Borjita.

Tren Expreso Limitado. — Salieron anoche en este tren a Sancti Spíritus Andrés Ramos; a Santiago de Cuba, la señorita María Caridad Pérez, la señora María Gross viuda de Sierra, el doctor Enrique Fernández Soto y señora, José Giralt y señora, Buenaventura Dellundé; a Martí, Antonio García Vieta y señora; a Florida, la señora Angela Díaz de Aguilar e hijos; a Victoria de las Tunas, Ramón Fernández; a Palma Soriano, la señorita Ernestina Izquierdo; a Morón, las señoritas Zoila Leiseca y Esperanza Suárez; a Jatibonico, Alfonso López; a Camagüey, Manuel Revilla, la señora Ana Luisa Alfonso de Tamayo, Victoria Tamayo; al central Tuinicú, José Rionda y familia; a Gibara, Pelayo Recio y señora, Sara Barrueco de Recio, la señorita Ofelia Recio; a Alto Cedro A. Antill y familia; a P. Padre, Juan García Queralt; a Nuevitas, María Teresa Ugarte, Manuel y José Manuel Ugarte.

Tren a Cienfuegos. Salieron anoche en este tren A. T. Jiménez, las señoritas Marta Navarro y María Antonia Suárez, Joaquín Paniagua, el doctor Raúl Capote, Manuel Rodríguez.

Crónica Social

UNION PROGRESISTA

Nueva sociedad que se constituye en la barriada de los Sitios.

Los señores Manuel Rivero y José Ignacio Gómez Presidente y Secretario respectivamente de la misma, me invita para el baile que en Estrella 149 darán en la noche del 14 de Abril.

LOLITA RUIZ FARIA

En el día de ayer celebró su fiesta onomástica, la distinguida y apreciable señora Dolores Ruiz Faria de Díaz.

En su residencia, en el Reparto Orfila, fué objeto de numerosas visitas, ya que cuenta con el estímulo de los vecinos de dicho reparto.

Lleguen hasta ella nuestras felicitaciones.

EN FALGUERAS 6

Una fiestecista.

En el domicilio de los amantes esposos señora Adela Barrios y el señor Aguedo Soto. Cleebrando los natales del joven Soto sobrino de la distinguida y hermosa señora Carmen Julia Barrios facultativa prestigiosa que toma parte en el Certamen Provincial de Comadronas que comienza al celebrar el domingo 24 a la sociedad benéfica Santa Eugenia.

Numerosas amistades de esta apreciable familia del Cerro, concurrieron a la fiesta a saludar al estimado festejado.

La concurrencia fué obsequiada con un buffet.

Alberto Coffigny.

VAPORES DE TRAVESIA

COMPAGNIE GENERALE TRASATLANTIQUE

VAPORES CORREOS FRANCESES

Bajo contrato postal con el Gobierno Francés

TODOS LOS VAPORES DE ESTA COMPAÑIA ATRACAN A LOS MUELLES DE SAN FRANCISCO O MACHINA, PARA EFECTUAR EL EMBARQUE Y DESEMBARQUE DE PASAJEROS, EQUIPAJES y MERCANCIAS.

PROXIMAS SALIDAS

Para VERACRUZ.

Vapor correo francés "ESPAGNE", saldrá el 3 de Abril.
" " " "MEXIQUE", saldrá el 3 de Mayo.
" " " "ESPAGNE" saldrá el 3 de Junio.
" " " "CUBA", saldrá el 3 de Julio.

Para CORUÑA, GIJON, SANTANDER, PLYMOUTH Y EL HAVRE.

Vapor correo francés "ESPAGNE" saldrá el 15 de Abril a las 12 del día.

NOTA:—El equipaje de bodega y camarote se recibirá en el muelle de San Francisco o Machina (en donde estará atracado el vapor), solamente el sábado 13 de Abril, de 8 a 10 de la mañana. El equipaje de mano y bultos pequeños, los podrán llevar los señores Pasajeros al momento del embarque, el lunes 15 de Abril de 8 a 10 de la mañana.

Vapor correo francés "MEXIQUE", saldrá el 15 de Mayo.
" " " "ESPAGNE", saldrá el 15 de Junio.
" " " "CUBA" saldrá el 15 de JULIO

VIAJE EXTRAORDINARIO

del vapor correo francés "MEXIQUE" (antes "Lafayette") que vendrá únicamente a la Habana para salir de este puerto directo para VIGO, CORUÑA, SANTANDER y el HAVRE, el día 30 de JUNIO a las 12 del día.

SESIONES DE CINEMATOGRAFO DIARIAS EN LOS VAPORES DE ESTA COMPAÑIA, SEGUN CONTRATO CON LA CASA PATHE.

Buena comida a la española.—Camareros y cocineros españoles.

LINEA DE CANARIAS

Para puertos de ISLAS CANARIAS y el HAVRE, saldrá sobre el 10 DE MAYO Y 10 DE JULIO DE 1929 el espléndido y rápido vapor correo francés "NIAGARA".

Línea de NEW-YORK AL HAVRE, PLYMOUTH Y BURDEOS.

En esta Agencia se expiden pasajes por esta línea por los lujosos y rápidos trasatlánticos franceses "ILE DE FRANCE", "PARIS", "FRANCE", "DE GRASSE", "ROCHAMBEAU", etc., etc.

Para más informes dirigirse a:
ERNEST GAYE
O'Reilly Núm. 9. Apartado 1090. Teléfono: A-1476.
HABANA.

VAPORES CORREOS DE LA COMPAÑIA TRASATLANTICA ESPAÑOLA

SERVICIOS REGULARES DE PASAJE, CARGA Y CORRESPONDENCIA

LINEA RAPIDA PARA NEW YORK Y NORTE DE ESPAÑA

PROXIMAS SALIDAS

PARA VERACRUZ. 48 horas de viaje.		LINEA PARA NUEVA YORK, VIGO, CORUÑA, GIJON, SANTANDER Y BILBAO — Próximas salidas	
ALFONSO XIII, Febrero	1	ALFONSO XIII: Febrero	1
CRISTOBAL COLON: Febrero	27	CRISTOBAL COLON, Marzo	
ALFONSO XIII: Marzo	25	ALFONSO XIII Abril	1
CRISTOBAL COLON: Abril	20	CRISTOBAL COLON, Abril	27
ALFONSO XIII: Mayo	16	ALFONSO XIII: Mayo	23
CRISTOBAL COLON, Junio	11	CRISTOBAL COLON: Junio	18
ALFONSO XIII, Julio	7	ALFONSO XIII: Julio	14

LINEA PARA NUEVA YORK, CADIZ Y BARCELONA

Próximas salidas:

MARQUES de COMILLAS, Feb.	2	MANUEL ARNUS, Mayo	17
ANTONIO LOPEZ: Febrero	18	ANTONIO LOPEZ: Junio	1
MAGALLANES: Febrero	28	MARQUES COMILLAS: Junio	12
LEON XIII: Marzo	24	MANUEL CALVO: Junio	28
MANUEL CALVO: Abril	11	MAGALLANES. Julio	8
J. S. ELCANO: Abril	21	ANTONIO LOPEZ: Septiembre.	13

Amplios comedores para pasajeros de tercera clase, servicio por camareros. Excelentes menús con vinos.

Estos vapores atracan a los Muelles de la Port of Havana Docks Co.

Para más informes dirigirse a:
MANUEL OTADUY
AGENTE GENERAL
Lonja Comercio, bajos. Apartado 707. Teléfonos A-6588, A-7900
HABANA

MISCELANEA

MARCAS Y PATENTES

Hnos. Garcia Ortega

RAPIDEZ EN LA TRAMITACION—20 AÑOS DE EXPERIENCIA

INFORMES Y CONSULTAS GRATIS

Habana y O'Reilly.—Deptos. 307 y 308 del Edificio Ruiz.
Teléfono: A-9551. Apartado 2262.
E-578 31 Marzo

SANATORIO "DR. PEREZ-VENTO"

Enfermedades nerviosas y mentales. Para señoras exclusivamente.
Calle Barreto, número 62, Guanabacoa.

NECESITAMOS 10.000 PERSONAS

que quieran aprovecharse de esta oportunidad para aprender inglés en poco tiempo, con un nuevo, fácil y práctico método. El precio es barato y el éxito bueno. No pierda un momento más y mándenos su nombre y dirección y recibirá pronto interesantes informes gratis. Es un método distinto.

EL INSTITUTO UNIVERSAL (D. 56) 128 E. 86; NEW YORK

"Hotel Harding"

CRESPO No. 9.—TELEFONO A-6735.—HABANA, CUBA.

Una cuadra del Malecón, dos del Prado, tres del Palacio Presidencial.

HABITACIONES DESDE $1.50 EN ADELANTE

VENGA Y COMPRUEBE

E-644 26 Marzo

DINERO

Sobre joyas y objetos de valor. La casa que menos interés cobra.

MUEBLES

Tenemos variado surtido. No compre sin ver esta casa. El precio lo pone el cliente.

JOYAS

De ocasión, variado surtido.

"LA PERLA"

Animas 84, casi esquina a Galiano.

Mic-10 11790 19 Abril

LIQUIDACION

Economice un 50 por ciento; no deseche sus colchones por usados que los tenga; desde $4.00 en adelante los dejamos nuevos. La misma economía tiene usted comprando sus colchones, colchonetas y almohadas. Detallamos miraguano y flor seda de la marca "Fanci", marca de garantía. Compre directamente al fabricante y economizará un 25 por ciento.

"LA LUISITA"

Monte 121, esquina a Angeles. Teléfono A-8107. M E-579 23 Marzo

ORCHESTRA JAZZ
"HAPPY HAVANA"
Directores:
HERMANOS MARTINEZ
Amenizamos toda clase de fiestas
ESCOBAR 104, ALTOS
Teléfono U-3041
M E-738 23 Marzo

Anúnciese en el Diario de la Marina

VAPORES DE TRAVESIA

"EMPRESA NAVIERA DE CUBA, S. A."

SAN PEDRO NUM. 6.—HABANA

APARTADO NUMERO 1641

Dirección Telegráfica:

CLAVES EN USO

"Emprenave"

A. B. C. 4a. y 5a. Edición

Western Union.

Watkins and Apendix.

TELEFONOS:

A-5315 Información General.
A-4730 Departamento de Tráfico.
A-6236 Pasajes y Fletes.
A-3966 Almacén.
M-3896 Primer Espigón de Paula.
A-5634 Tercer Espigón de Paula

VAPORES EN SERVICIO

Santiago de Cuba, Gibara, Habana, Baracoa, Las Villas, Guantánamo, Julián Alonso, Antolín del Collado, La Fe, Caibarién, Rápido, Cienfuegos, Manzanillo, Joaquín Godoy, Eusebio Coterillo y Jamaica.

PUERTOS DE ESCALA

COSTA NORTE

Caibarién, Nuevitas, Puerto Tarafa, Manatí (Victoria de las Tunas), Puerto Padre, Chaparra, (Holguín, Velasco y Bocas), Vita, Banes, Mayarí, Antilla, Preston, Sagua de Tánamo, (Cayo Mambí), Baracoa, Guantánamo y Santiago de Cuba.

COSTA SUR

Cienfuegos, Casilda, Tunas de Zaza, Santa Cruz del Sur, Manopla, Guayabal, Manzanillo, Campechuela, Media Luna, Niquero, Ensenada de Mora y Santiago de Cuba.

COSTA NORTE DE VUELTA ABAJO

Bahía Honda, Río Blanco, Berracos, Puerto Esperanza, Santa Lucía (Minas de Matahambre), Río del Medio, Arroyos de Mantua y La Fe.

PUERTO RICO

San Juan, Ponce, Mayagüez y Aguadilla.

REPUBLICA DOMINICANA

Santo Domingo, San Pedro de Macorís y Puerto Plata.

HAITI

Aux-Cayes y Port Au Prince.

JAMAICA

Kingston.

ANUNCIESE EN EL DIARIO DE LA MARINA

MISCELANEA

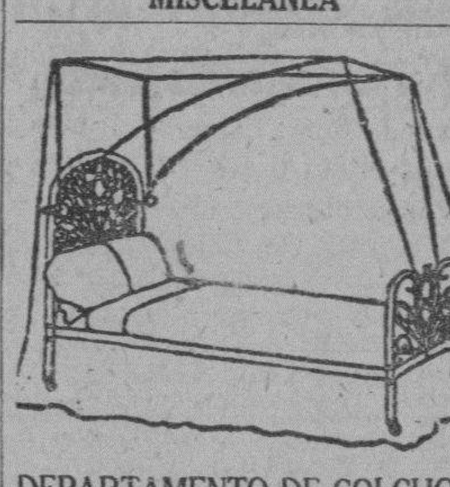

DEPARTAMENTO DE COLCHOETAS, COLCHONES, COJINES, ETC.

Nuestro Departamento de colchones, colchonetas, alfombras, mosquiteros, cojines, etc., etc., presenta el surtido más completo de estos artículos.

Colchones y colchonetas, en todos los tamaños y calidades, desde $1.80, cojines de seda desde $4.00, cestos de mimbre desde $4.00

Mosquiteros para cama de una persona desde $2.00.

Mosquiteros con su aparato, a $6.50.

Colchones y colchonetas para niños en todas las calidades y precios. Mosquiteros desde $1.50.

También hemos recibido cojines de piel, en formas y colores variados, muy de moda para adorno y para automóvil, gabinetes y oficinas.

Edredones de seda en colores enteros y floreados.

Todos estos artículos pueden verse en el mismo departamento de colchones, colchonetas, etc.

El ENCANTO

E-958 Indf. 1 My

DIRECTORIO PROFESIONAL

ABOGADOS Y NOTARIOS

DR. OSCAR G. EDREIRA
ABOGADO
Reclamación de indemnización por accidentes del trabajo. Jubilaciones. Pensiones. Divorcios. Cobro de cuentas atrasadas. Asuntos Civiles y Contenciosos Administrativos. O'Reilly 82, por Villegas. Teléfono A-1582.
E-645 18 Abril

DR. FELIPE RIVERO Y ALONSO
Abogado y Notario
Abogado Consultor y Notario de la Asociación de Detallistas de la Habana. Notario de los Centros "Asturiano" "Balear" y "Cafés"
ESTUDIO DE ABOGADO DE LOS DOCTORES
Felipe Rivero y Alonso, Manuel F. de Cinca, Ricardo Elizalde e Hidalgo-Gato, Angel Radillo y Gancedo, Rafael de Zéndegui y Carbonell.
Procurador: Urbano E. Gómez Cádiz. Chacón 25, bajos. Edificio de la Asociación de Detallistas de la Habana. Teléfonos M-1472 y A-8142. Cable: Rizenca.
E-2097 Indf. Oct.

DR. MANUEL ARANDA MUÑOZ
Abogado.
Asuntos hipotecarios, herencias, toda clase de asuntos civiles. Mercaderes número 9. Departamento 3. Teléfono M-6173.
E-1779 Indf. 1 Ag.

SAUL SAENZ DE CALAHORRA
ABOGADO
ANTONIO FERNANDEZ TOSCANO
PROCURADOR
Se hace cargo de toda clase de asuntos judiciales, tanto civiles como criminales y del cobro de cuentas atrasadas. Bufete: Aguiar No. 43, bajos, entre Empedrado y Tejadillo. Teléfono A-5024.
E-126 Indf. 1 Enero

DOCTORES EN MEDICINA Y CIRUGIA

DR. JOSE J. CHALONS
Médico Cirujano
DIRECTOR DE LA CASA DE SALUD "LA PURISIMA CONCEPCION" JEFE DE CLINICA DEL HOSPITAL "LAS ANIMAS"
Enfermedades infecciosas sifilíticas y venéreas. Rayo 2 altos esquina a San Rafael. Consultas de 3 a 5. Tel. M-2655.
E-459 19 Marzo

DR. H. FERNANDEZ AGUIRRE
TUBERCULOSIS
ESPECIALISTA DEL HOSPITAL DE PARIS.—MEDICO DE LA ASOCIACION DE DEPENDIENTES
Cura radical de la tuberculosis: ganglio-nar-osea-orticular, testicular etc., por la vacuno-terapia vandremer. Consultas de una a tres p. m. Campanario 10, altos. Teléfonos M-1181 y M-1481.
E-452 16 Marzo

"POLICLINICA HABANA"
Suárez 32. Teléfono M-6233.
DR. GUILLERMO LEON
Director Facultativo
De Medicina y cirugía en general. Especialista para cada enfermedad. Consultas de 1 a 5 de la tarde y de 8 a 9 de la noche. Consultas especiales, dos pesos. Reconocimientos $2.00. Enfermedades de señoras y niños. Garganta, nariz y oídos, (OJOS). Enfermedades nerviosas, estómago; corazón y pulmones, vías urinarias, enfermedades de la piel, blenorragia y sífilis, inyecciones intravenosas para el asma, reumatismo, tuberculosis, obesidad, partos, hemorroides, diabetes y enfermedades mentales etc. Análisis en general. Rayos X, masajes y corrientes eléctricas. Los tratamientos y sus pagos a plazos. Telf. M-6233. E-1810 Indf. 1 Ag.

CORPORACION CLINICA
LUZ 44. TELEFONO A-0549, ENTRE AGUACATE Y COMPOSTELA
AGRUPACION DE MEDICOS CIRUJANOS Y ESPECIALISTAS
SE TRATAN TODAS LAS ENFERMEDADES
ANALISIS, inyecciones, medicina y cirugía general. ALMORRANAS: curadas radicalmente SIN OPERACION. Especialistas de señoras y niños. (OCULISTAS). BLENORRAGIAS, IMPOTENCIA, SIFILIS Y DEMAS ENFERMEDADES.
RECONOCIMIENTOS con aparatos, con la consulta: $2.00; RAYOS X, desde $5.00. PARTOS desde $10.00; RAYOS Ultra Violetas, corrientes, masajes, etc. Medicinales RADIUM, operaciones y otros tratamientos. Precios BARATOS, (CONVENCIONALES). Horas: 1 a 5 TARDE y 7 a 9 NOCHE. TATUAJES, VERRUGAS, MANCHAS ETC. son QUITADAS. Enfermedades nerviosas y mentales.
E-1024 Indf. 24 Mayo

DR. GERMAN ARGUELLES
Especialista en enfermedades del aparato digestivo, con práctica en las principales clínicas de París, Berlín y Madrid. Gabinete: Velázquez número 27 (primero). Madrid.
E-649 19 Jun.

DR. FELIX PAGES
CIRUJANO DE LA QUINTA DE DEPENDIENTES
CIRUGIA EN GENERAL
ESPECIALMENTE CIRUGIA ABDOMINAL, ESTOMAGO, INTESTINOS, HIGADO Y APARATO GENIATL DE SRAS.
Consultas: Lunes, Miércoles y Viernes, de 3 a 5. Domicilio: D No. 200, entre 21 y 23, Vedado. Teléfono F-4483.
E-1783 Indf. 1 Ag.

Dr. Manuel González Alvarez
CIRUJANO DE LA ASOCIACION DE DEPENDIENTES
CIRUGIA EN GENERAL
Consultas de 3 a 5. Martes, Jueves y Sábados. Campanario 59, entre Neptuno y Concordia. Teléfono A-9102. Residencia particular: calle 9 número 83, entre F y G Vedado. Teléfono F-2441.
E-1792 Indf. 1 Ag.

DR. MANUEL GALIGARCIA
Enfermedades Nerviosas y Mentales
Especialista de la Asociación Canaria. Médico de Visita de los Servicios de Nerviosos y P. Enagenados del Hospital Calixto García, Ayudante de la Facultad de Medicina. Consultas: $5.00. De 3 a 5 diarias. J. 211, bajos, entre 21 y 23, Vedado Teléfonos F-2775 y F-5885. Sanatorio para tratamientos. Real. 68. Arroyo Naranjo. Informes en la consulta.
E-1790 Indf.

F. GARCIA CAÑIZARES
Catedrático Titular de la Universidad. Director Facultativo del Centro Balear. Médico de Visita del Hospital de Paula. Medicina general. Especialista en enfermedades venéreas, sífilis y de la piel. Gral. Aranguren (Campanario) número 119. Consultas: lunes, miércoles y viernes, de 3 a 5. No hace visitas a domicilio.
E-472 Indf. 7 May.

DR. MANUEL VIAMONTE
Catedrático Auxiliar de Radiología y Fisioterapia de la Universidad. RADIOLOGO DE LA QUINTA "COVADONGA"
Concordia 64-A, esquina a Lealtad. Teléfono A-6698. De 9 a 10 a. m. y de 1 a 5 p. m. Rayos X. Radium. Radioterapia Profunda. Luz Ultravioleta y Electricidad Médica E-1900 Indf. 19 Ag.

DR. JOAQUIN F. MONTES
Especialista en Niños y Partos. D, 13, entre 5 y 3. Vedado. De 2 a 4. Teléfono F-4334 E-221 23 Feb.

DR. GOMEZ DE ROSAS
Cirujano Director de la Policlínica Nacional. Enfermedades de señoras, estómago, vías biliares y cirugía general. Consultas de 3 a 5. Cerro 651. Teléfono A-2560
E-469 Indf. F 16.

DR. MANUEL LOPEZ PRADES
MEDICO CIRUJANO
De las Facultades de Madrid y la Habana Con treinta y ocho años de Práctica Profesional Enfermedades de la sangre, Pecho, Señoras y Niños, Partos, Tratamiento Especial Curativo de las Afecciones Genitales de la mujer. Consultas diarias de 1 a 4 Gratis martes y viernes. Lagunas 63, bajos. Telf. A-0226. Habana
E-570 5 Abril

POLICLINICA INTERNACIONAL
Lealtad 143, entre Salud y Dragones. Teléfono A-0344. Director: David Cabarrocas. Médico Cirujano. Rayos X entregando la plancha: $3.00 y $5.00; Análisis Orina Parcial: $1.00; Análisis Orina Completo: $2.00; Análisis de Sangre, Exudado. Heces Fecales, Esputos etc. $3.00.
Consultas de 10 a. m. a 6 p. m. Sábados, días de fiesta y Duelo Nacional de 10 a. m. a 12 m. Consultas Rayos X gratis todos los días. Consulta con inyección: $0.50; Turno Especial: $1.00; Visita del Médico de guardia: $2.00; Hora Especial: $3.00; Consulta para seguir tratamiento en su domicilio por 15 días: 3 pesos, con obsequio del patente necesario. Obsequio de patentes a los pobres.
E-2322 Indf. 1 Nov.

DR GONZALO AROSTEGUI
Médico de la Casa de Beneficencia y Maternidad. Especialista en las enfermedades de los niños. Médicas y quirúrgicas. Consultas de 12 a 2. Calle 11 entre K y L, Vedado. Teléfono F-4233.
E-1776 Indf. Ag

DR. CARLOS ENSEÑAT
ANESTESISTA
Especialmente ETILENO
Hospital Calixto García
San Lázaro 364. U-3423
E-582 8 Abril.

DR. A. MARTH ARANGO
ENFERMEDADES DE LA PIEL, SIFILIS Y VENEREAS
Consultas de 11 a. m. a 1 p. m. y de 4 a 7 p. m. Horas especiales previo aviso. Marina 56, esquina a Vapor. Telf. U-4023.
E-2300 Indf. 3 Nov.

DR. ROGELIO PARERA
MEDICO CIRUJANO
Consultas de 1 a 3 p. m. $2.00.
Gratis para los pobres: Martes y Viernes. Belascoaín 227, altos. Teléfonos A-6766—F-1289.
E-443 31 Marzo.

DR. J. M. VERDUGO
DE LA FACULTAD Y HOSPITALES AMERICANOS Y PARIS
Estómago e intestinos.
Tratamiento eficaz de la úlcera estomacal y duodenal y de la colitis en cualquiera de sus períodos. Hígado y afecciones biliares. Enfermedades de la nutrición. Consultas de 1 a 3. Horas especiales previo aviso. Prado 60, bajos. Teléfono A-4425 E-1060 Indf. 1 Mar

DR. J. LYON
De la Facultad de París. Especialidad en la curación radical de las hemorroides sin operación. Consultas de 1 a 3 p. m. diarias. Escobar 47, altos, entre Animas y Virtudes. E-1812 Indf. 1 Ag.

DR. E. PERDOMO
Vías Urinarias, estrechez de la orina, venéreo, hidrocele, sífilis, impotencia. Calle D y 11. Vedado De 1 a 4. Telf. F-4822.
E-2283 Indf. 1 Nov.

DR. PEDRO MONTALVO
Estómago, intestinos y enfermedades del pecho. Médico del Dispensario Tamayo. Aplicación de Diatermia y Luz Ultravioleta. Consultas de 4 a 6 en Belascoaín 79. Teléfono U-5050. Avisos en el F-1972. Pobres, lunes y viernes: 2 pesos.
E-306 3 Mayo.

DR. VALENTIN GARCIA
Medicina interna
Reyna 104 bajos, Teléfonos: A-3486 I-1640.
E 562 2 Abril.

DR. JOSE LOPEZ CANTILLO
De las Facultades de Madrid, Habana, Santiago de Chile, Colombia, Costa Rica y Panamá.—Cáncer, Piel, Venéreas y Sifilíticas. Virtudes 93-A. Consultas de 7 a 11 a. m. E-443 16 Marzo.

DR. RICARDO ALBADALEJO
Especialista en vías urinarias. Tratamiento especial para la blenorragia, impotencia y reumatismo. Electricidad Médica y Rayos X. Prado 62, esquina a Colón. Consultas de 8 a 12 a. m. y de 1 a 5 p. m. Teléfono A-3344.
E-1787 Indf. 2 Ag

DR. GUILLERMO LOPEZ ROVIROSA
Enfermedades de las Glándulas Internas, Nutrición, Nerviosas y Mentales. Debilidad sexual, pérdidas, impotencias. Niños anormales atrasados, raquíticos. Bocios. Afecciones de la piel y de la sangre. Dispepsia, Colitis. Vías respiratorias. Rayos Ultravioletas aplicados al tratamiento de las afecciones de la piel, acne, etc., caída del cabello, calvicie, raquitismo, anemias etc. Electroterapia, corrientes D'Arsonvalización, diatermia, extirpación de verrugas, etc. San Lázaro 331, entre Infanta y Basarrate, de 5 a 7 p. m. Domingos de 4 a 6. Telf. U-3221. Consultas por correspondencia: $6.00. Giro postal.
E-1873 Indf. 7 Ag

DR. CELIO R. LENDIAN
Consultas todos los días hábiles de 3 a 6 p. m. Medicina interna especialmente del corazón y de los pulmones. Partos y enfermedades de niños. Calle 4 esquina a 11 número 15. Vedado. Telf. F-3869.
E-2451 Indf.

DR. BIENVENIDO GIROUD LESCANO
Medicina interna, sistema nervioso, cerebro y pulmón. Tratamiento de la tuberculosis con la sacocricina combinada. Rayos X. Radiografía electroterapia, tratamiento del bocio sin operación. Consultas de 3 a 5, Infanta 75 letra F. Teléfonos M-3014 y U-2064 E-1830 Indf. 1 Ag.

DR. JOSE VARELA ZEQUEIRA
Profesor de anatomía de la Universidad Cirujano Jefe de la Asociación Cubana de Beneficencia. Cirugía en general. Especialidad: Cirugía de la mujer. Consultas de 4 a 5. Gervasio 126, entre San Rafael y San José. Teléfono U-5410.
E-348 Indf. 1 F.

DR. A. G. CASARIEGO
Catedrático de la Facultad de Medicina, de los hospitales de París, New York, Calixto García y Clínica Covadonga. Especialista en enfermedades de los aparatos urinario y genital (hombres y mujeres). Consultas de 2 a 6. Neptuno 125, bajos
E-2080 Indf.

Dr. J. A. Hernández Ibáñez
CIRUJANO UROLOGO DE LA ASOCIACION DE DEPENDIENTES
ENFERMEDADES VENEREAS, VIAS URINARIAS, ENDOSCOPIA Y CIRUJIA DE LAS VIAS URINARIAS
Consultas: Neptuno número 78, esquina a Manrique. De 1 1 a. m. a 1 p. m. y de 4 a 5 p. m. Telf. A-5469. Habana.
E-1804 Indf. 1 Ag.

DR. ABELARDO LABRADOR
Consultas gratis para pobres de 8 a 12 de la mañana. Pagas de 3 a 6 p. m. Angeles 3, entre Reina y Estrella. Teléfonos A-0801 y U-2256. Especialidad en enfermedades de señoras, flujos crónicos, metritis etc. Partos, venéreo y sífilis, blenorragias, enfermedades de los pulmones en todos sus períodos, asma, bronquitis crónica, enfermedades del corazón y riñones, diabetes, reumatismo crónico, emblanquecimiento. Tratamientos especiales por inyecciones neosalvasán, etc.
Se hacen radiografías a precios módicos.
E-52 Indf. 10 My.

DR. ANTONIO M. CASTILLO
Médico clínico, de 4 a 6. Primera consulta: diez pesos. Egido 31. Telf. A-1558.
E-57 7 Febrero

DR. SANTIAGO VERDEJA NEYRA
CIRUJANO ESPECIALISTA EN ENFERMEDADES DE SEÑORAS DEL HOSPITAL NACIONAL "CALIXTO GARCIA"
Consultas de 1 a 3, en Trocadero 16, los lunes, miércoles y viernes. Servicios gratis para los pobres en la Sala "Weiss" de dicho Hospital, de 9 a 10 a. m.
E-573 Indf. 12 Marzo.

DOCTOR ELPIDIO STINCER
Catedrático de la Universidad. Cirujano del Sanatorio "Covadonga". Cirugía general. Enfermedades de señoras. Consultas de 2 a 4 p. m. los martes, jueves y sábados. M número 4. Telf. F-2213.
E-2380 Indf. 3 Oct.

HEMORROIDES
Curadas sin operación, radical procedimiento, pronto alivio y curación, pudiendo el enfermo seguir sus ocupaciones diarias y sin dolor. Consultas de 1 a 5 de la tarde. Suárez 32. Policlínica P. Teléfono M-6233. E-1810 Indf. 1 Ag.

DR. HERNANDO SEGUI
Garganta, Nariz y Oídos
Prado, 38. De 12 a 3.
E-210 Indf 11 Feb.

DR. MANUEL TEJERIZO
De las Facultades de la Habana y Madrid. Garganta, nariz y oídos. Consultas de 2 a 5. Teléfono U-3520 San Lázaro 370 altos, entre Aramburu y Hospital.
E-571 5 Abril.

Dr. Alberto S. de Bustamante
Profesor de Obstetricia, por oposición. Especialidad: Partos y enfermedades de señoras. Consultas los lunes y viernes de 1 a 3. Clínica Bustamante y Núñez. Teléfono F-3057. Domicilio: 15, entre J y K, Vedado. Teléfono F-1862.

CLINICA BUSTAMENTE
J y 11, Vedado. Cirugía general y especial. Partos. Rayos X y Laboratorio. Teléfono F-1184. E-1777 Indf. 1 Ag.

DR. RODRIGUEZ CUELLAR
Tratamientos modernos de las enfermedades nerviosas, broncopulmonares, matriz y secretas en general. Aplicación de los últimos métodos de actinoterapia, serovacunas e inyecciones de oro, endovenosas para la tuberculosis. Tratamientos científicos, rápidos para las enfermedades del estómago, corazón, riñones y sangre. De 12 a 2, reconocimientos: 5 pesos. Consulta: $2.00. Gratis: de 3 a 4. Telf. A-7820. Campanario 197, (entre Figuras y Concepción de la Valla. E-1199 2 Julio

DR. GONZALO PEDROSO
CIRUJANO DEL HOSPITAL MUNICIPAL DE EMERGENCIAS
Especialista en vías urinarias y enfermedades venéreas. Cistocopia y Cateterismo de los uréteres. Cirugía de Vías Urinarias. Consultas de 10 a 12 y de 3 a 5 p. m. en la calle de Avenida de la República 254. E-1728 Indf. 1 Ag.

DR. J. B. RUIZ
Catedrático de la Universidad. De los Hospitales de Filadelfia, New York y Calixto García. Especialista en vías urinarias y enfermedades venéreas. Exámenes Uretroscópicos y Cistoscópicos. San Lázaro 221-C de 1 a 3. Telf. U-6351. Para pobres de 10 a 12.
E-928 Indf. 1 My

DR. PEDRO A. BOSCH
Medicina y Cirugía, con preferencia partos, enfermedades de niños, del pecho y sangre. Consultas de 2 a 4. Aguiar 11. Telf. A-6488. E-762 Indf. 1 Ab.

DR. JULIO FERNANDEZ
MEDICINA INFANTIL
Consultas: Lunes, miércoles y viernes de 2 a 4. San José y Marqués González, altos. Teléfono U-2451, Habana.
E-269 Indf. 1 Feb.

Dr. Francisco Javier de Velasco
Afecciones del corazón, pulmones, estómago e intestinos. Consultas los días laborables de 12 a 2. Horas especiales previo aviso. Salud 34. Telf. A-5418.
E-1784 Indf. 1 Ag.

DOCTOR S. PICAZA
De los Hospitales de París y New York
Enfermedades del estómago, intestinos e hígado. Tratamiento eficaz de la colitis y afecciones biliares. Horas: de 2 a 4 o convencional, previo aviso. San Lázaro, 246. Telf. F-4918. E-1867 Indf. 7 Ag.

EZCEMAS, ALMORRANAS
Ezcemas por antiguos que sean, se garantiza su curación por un procedimiento especial. Inyecciones Intravenosas para Reumatismo, Raquitismo, Linfangitis, Dispepsias y Blenorragia. Neurastenia por el procedimiento del doctor Monin. Electricidad Médica para Parálisis y Nerviosismo. Estrechez uretral y sífilis, curación garantizada. Almorranas: son curadas sin operación ni dolor, pudiendo el enfermo continuar sus trabajos diarios. Análisis orina: 2 y 3 pesos, completo. Inyecciones generales a 50 centavos. Curaciones por contrato. Análisis: Sangre, Esputos, Heces Fecales. Consultas: de 9 a 12. De 1 a 3 tarde y de 7 a 9 noche, diarias. Pobres gratis. Médicos Especialistas. Acosta, 64. Teléfono A-1704.
E-363 Indf. 1 Feb.

DR. RAMON ASCANIO
Cirujano y Sub-Director del Hospital Calixto García. Cirugía y Enfermedades de Señoras. Consultas de 3 a 5 p. m. Martes, miércoles, viernes, sábados. 23 número 183, entre H e I, Vedado Telf. F-2618.
E 1586 Indf.

ANALISIS DE ORINA
Completo dos pesos. Prado 62, esquina a Colón. Laboratorio Clínico Químico del doctor Ricardo Albaladejo. Telf. A-3344.
E-1788 Indf. 1 Ag.

DR. PABLO RONQUILLO
Vías Urinarias. Piel y Sífilis. Gonorrea. Reumatismo blenorrágico, impotencia, Neurastenia Genital. Riñón, Vejiga, Próstata. Reconocimientos pagos. Consultas diarias de 1 a 3 p. m. Pobres: lunes y jueves. San Rafael No. 102. Telf. U-1680.
E-2304 3 Dbre.

DR. ANTONIO PITA
MEDICO CIRUJANO
Nuevo tratamiento en enfermedades nerviosas y crónicas por la Fisioterapia, contando con la mejor instalación de electricidad médica, Rayos X, Ultravioleta, sala diagnóstica, laboratorio, gran sala de Hidroterapia con baños rusos, turcos, luz, sulfurosos, duchas alternas, piscina natación gimnasia, asistida por expertos. San Lázaro 45 de 2 a 4 p. m.
E-174 Ind. 12

DR. IGNACIO CALVO
PROTOLOGO
Cirugía especial del recto. Tratamiento médico de las hemorroides. Rectos-copia, sigmodoscopia Carlos Tercero 209, esquina a Franco. Teléfono U-2266. De 4 a 5.
E-430 Indf. 14 F.

Dr. Alfonso E. Milla Solsona
CURA RAPIDA DEL FLUJO
Especialista Enfermedades Señoras. Servicio de Enfermeras. Tratamiento médico. Enfermedades: útero (matriz), ovarios y trompas. Consultas: Martes, jueves y sábados. De tres a seis. Pobres: miércoles y viernes. San Rafael 102. Telf. U-1680.
E-626 Indf. 23 My.

DR. ALFONSO SANCHEZ
Especialista de los Hospitales Necker y Lariboisiere de París. Vías Urinarias y enfermedades venéreas. Cirugía. Rayos X. Consultas de 1 a 5. Virtudes 88. Teléfono A-2008. English Spoken. On parle francais. E-433 11 Marzo

ENFERMEDADES SECRETAS
Antiguas, mal curadas y prostatitis, impotencia, esterilidad. Curaciones garantizadas en pocos días, sistema nuevo alemán. Dr. Jorge Winkelmann, especialista alemán. 30 años de experiencia. Manrique 5-A, a todas horas.
E-1797 Indf. 17 Ag.

CIRUJANOS DENTISTAS

DR. SALVADOR VIETA Y M...
CIRUJANO DENTISTA
Curaciones rápidas de todas las afecciones de la boca por procedimientos modernos, especialidad en piorrea, abcesos y operaciones de todos los dientes, muelas y raíces desahuciadas, evitando las extracciones. Haciéndose cargo además de todos los trabajos concernientes a su profesión. Consultas y operaciones de 2 a 5. Calle 9 esquina a I, altos. Vedado. Teléfono F-4677.
E-1773 Indf.

DR. VALDES MOLINA
CIRUJANO DENTISTA
San Lázaro 205 (bajos) esquina a ... Teléfono A-8583. Dentaduras de ... pesos. Trabajos se garantizan. ... de 8 a. m. a 5 p. m. Los domingos hasta las 12 m.
E-1885 Indf.

CLINICA DENTAL DEL DOCTOR J. M. GATELL
Médico y Dentista.
Monte 226 al lado de Belascoaín. Montada a la altura de las mejores de América y Europa, cuenta con los mejores aparatos y sus especialidades ... y coronas de oro 22 kls., ... postizas, último sistema; las extracciones por anestesia local garantizadas ... complicaciones y son sin dolor, fija si lo desea el cliente. Trabajos rápidos y garantizados. Los pagos en plazos cómodos. Consultas desde las 8 de la mañana hasta las 8 de la noche. El doctor Gatell atiende personalmente a sus clientes y no tiene sucursales ni ... a domicilio.
E-213 Ind.

DR. J. HERNANDEZ CALZADILLA
Cirujano Dentista
Especialista en extracciones sin dolor ni peligro en niños y señoras ... con anestesia local o gas. Cura ... de dientes flojos y piorrea alveolar. ... tes y planchas de todas clases ... sin encías. Trabajos de ortodoncia, ... glo puentes, planchas partidas, ... dientes dejándolas nuevas. Consultas ... rias hasta las 10 de la noche. ... bajos. Teléfono A-7537.
E-1817 Indf.

Dr. Armando Roig y Palenzuela
MEDICO CIRUJANO DENTISTA
Consultas de 2 a 6. Plácido No. ... altos. Habana. Telfs. I-2592 y M-...
E-773 Indf.

DR. MONTAÑO
Cirujano Dentista. Especialidad ... Laureado con Medalla de Oro en el ... Congreso Dental de Cuba. Consultas de 9 a 12 y 1 a 8. Industria 109 altos. Teléfono A-8878. E-566

DR. GUERRERO DELANGEL
DENTISTA MEXICANO
Técnica especial para extracciones ... de 8 a. m.cmfwy mfwypmfwypWRDL ... cilidades en el pago. Horas de consulta de 8 a. m. a 8 p. m. A los empleados del comercio, horas especiales para ... noche. Trocadero 63-B, frente al ... "El Día". Teléfono M-6395.
E-1811 Indf.

DR. OROSMAN LOPEZ
PROFESOR TITULAR DE ORTODONCIA DE LA UNIVERSIDAD
—Y—
DRA. MANUELA LOPEZ
Especialista en corregir defectos de ... ción en los dientes de niños y adultos. Procedimientos nuevos. 17 número ... tos), entre 8 y 10, Vedado. Teléfono F-... Consultas de 8 a 4 p. m.
E-623 Indf. 14 Mayo

DR. ANTONIO A. CASTELL
Médico-Cirujano-Dentista de las Facultades de Filadelfia y la Habana. Especialmente: Curación de la Piorrea Alveolar. Encías sangrantes, Escorbuto, Estomatitis y Neuralgias. Caries Dental en todos sus grados. Investigaciones Pre diagnóstico. Tratamientos Específicos. Trabajos dentales de todas clases. Consultas de 1 ... y de 1 a 7 Aguila 110. Telf. A-...
E-2046 Indf.

OCULISTAS

DR. HORACIO FERRER
ESPECIALISTA DE LAS ENFERMEDADES DE LOS OJOS
Consultas de 2 a 5 de la tarde. Consultas por la mañana a horas previamente concedidas. Ave. Wilson y L, Vedado. Teléfono F-4891. E-1780 Indf.

DR. JOSE ALFONSO
OCULISTA
Garganta, nariz y oídos. Consultas de ... a 4. Máximo Gómez 386. Telf. ...
E-1703 Indf.

DR. C. E. FINLAY F. A. C. S.
PROFESOR DE OFTAMOLOGIA
Especialista en enfermedades de los Ojos y de los Oídos.
Calle 23 No. 246, altos, entre Baños y F, Vedado. Telf. F-1178
Consultas de 11 a 12 y de 2 a 4 ... convenio previo.
E-1807 Indf.

DR. ALIPIO C. PORTOCARRERO
OCULISTA
GARGANTA, NARIZ Y OIDOS
Consultas de 12 a 4.
San Nicolás No. 52. Habana.
Telf. A-8627.

DR. MARTINEZ FERRER
Enfermedades de los ojos. Calle A ... (entre 21 y 23), Vedado. Consultas de 2 a 4. Telf. F-3474.
E-526 Indf.

COMADRONAS FACULTATIVAS

MARIA NUÑEZ MORA...
Facultativa en partos, comadrona del Centro Balear. Consultas y reconocimientos para asociadas y particulares en su gabinete, Lealtad 145-A, bajos, entre ... y Salud. de 2 a 3 p. m. días ... Telf. M-1615. E-2585 Indf.

JUANA PUIG
COMADRONA
Ofrece sus servicios profesionales ... qués González número 35, bajos, entre ... cito y Jesús Peregrino. Especialidad ... conocimientos. Consultas gratis. ...
E-654

CONSUELO RUDA DE RODRIGUEZ
Comadrona.
Con muchos años de práctica, los ... procedimientos obstéctricos. Asistencia ... partos en su casa. Precios módicos. ... sultas de 9 a 11 a. m. Oquendo ... tos, esquina a Peñalver. Telf. U-... E-641 Indf.

NECESITA ALGUNA enfermera o comadrona competente y de buenas costumbres? Llame al Telf. M-3388. También ponen inyecciones hipodérmicas prescritas por médicos. Curaciones y reconocimientos de señora sa domicilio y en ... 125-A, bajos. Teléfono M-3388
9580

GIROS DE LETRAS

J. BALCELLS Y CIA.
S. EN C.
San Ignacio Número 33.
Hacen pagos por el cable y giran letras sobre New York, Londres, París y sobre todas las capitales de España e Islas Baleares y Canarias. Agentes de la Compañía Inglesa de Seguros contra Incendios "The Royal". Administración de Bienes. E-1742 Indf.

N. GELATS Y COMPAÑIA
106, Aguiar 108, esquina a Amargura. Hace pagos por el cable. Facilitan cartas de crédito y giran pago por ... giran letras a corta y larga vista ... todas las capitales y ciudades importantes de los Estados Unidos, Méjico y Europa, así como sobre todos los pueblos de España. Londres, París, ... Madrid y Barcelona.

CAJAS RESERVADAS
Las tenemos en nuestra bóveda construidas con todos los adelantos modernos ... y las alquilamos para guardar valores de los interesados. En esta oficina daremos todos los detalles que se deseen.

N. GELATS Y COMPAÑIA
BANQUEROS
E-324 Indf. 1

M.E.C.D. 2016

TELEFONOS A-3333 A-1014

ANUNCIOS CLASIFICADOS DEL DIARIO DE LA MARINA

TELEFONOS A-3333 A-1014

ZALDO Y COMPAÑIA
Cuba números 76 y 78
[...] giros de todas clases sobre todas las plazas de España y sus pertenencias. Se reciben depósitos en cuenta corriente. Hacen pagos por cable, giran letras a corta y larga vista y dan cartas de crédito sobre Londres, París, Madrid, Barcelona y Nueva York, New Orleans, Filadelfia y demás capitales y ciudades de los Estados Unidos, Méjico y Europa, así como todos los pueblos.
E-1746 Indf. 1 Ag.

A ALQUILER CASAS

A-1.—Habana.
A-2.—Vedado.
A-3.—Cerro.
A-4.—Jesús del Monte.
A-5.—Víbora y Arroyo Apolo.
A-6.—Luyanó.
A-7.—Regla y Guanabacoa.
A-8.—Marianao.
A-9.—Diversos lugares.
A-10.—Casas de apartamentos.

A1. Habana

$60.00. Casa Príncipe 12, una cuadra Malecón, 5 cuartos, sala, saleta, comedor al fondo, cocina, cuarto servicio y baño intercalado, llave bajos. Teléfono [...]. A-1 S-2287 28 Marzo

SE ALQUILA el bajo San Lázaro 319, frente al Cine Florencia. Tiene sala, comedor, dos cuartos, baño completo y servicio aparte para criada. Alquiler $50 pesos. La llave e informes en el 317. A-1 12043 25 Marzo

LUZ NUMERO 24

Se alquilan los bajos, muy espaciosos. Se dan baratos. La llave enfrente. Informes: Teniente Rey, 30. A-1 12013 26 Marzo

JESUS MARIA, 47

Se alquilan los dos primeros pisos y planta baja, preparada para café, fonda, casa de esquina. Se dan barato. Las llaves en la [illegible]. Informes Teniente Rey 30 A-1 12014 26 Marzo

SE ALQUILAN muy baratos los bajos de Zanja 128, compuestos de sala, saleta, tres habitaciones, patio y demás servicios. La llave e informes en Zanja 128. Señor Acevedo. Telf. U-1287.

SE ALQUILA en $25 los entresuelos de la [...] Corrales y Cienfuegos, con luz y [...] independiente. Informes altos de [...]. A-1 11925 24 Marzo

[...] PESOS se alquila el alto de la casa San Nicolás esquina a San Rafael, sala, comedor, 3 habitaciones, baño [...]. La llave en la bodega. Su dueño teléfono F-3040. A-1 11889 27 Marzo

SAN RAFAEL esquina Lucena, alquilo espléndido primer piso muy limpio, cómodo y fresco. Ferretería Belascoaín 71, esquina San Rafael. Teléfono U-5215 A-1 S-2273 31 Marzo

[...] 3 bajos casi esquina a Campanario, compuestos de sala, comedor, [...] cuartos, cocina de gas y baño moderno, en $40.00. La llave en la Bodega [...] en teléfono M-7203. (A-1) 11993 24 Marzo

[...] 41 segundo piso, entre Lealtad y Escobar. Compuesto de sala, [...] dos cuartos, cocina de gas y [...] moderno. En $35,00, la llave en el [...] piso e informes en Tel. M-7203. (A-1) 11992 24 Marzo

[...] 34 esquina a Campanario. En $35,00 compuesto de sala, saleta, [...] cuarto y otro más en la azotea. Es muy fresca, pues está rodeada de ventanas. Alquiler $35,00. Llave en la Bodega [...] informes en teléfono M-7203. A-1 11991 24 Marzo

MALECON 40 BAJOS

Se alquila entre Aguila y Crespo. Sala, saleta, 4 habitaciones, dos baños modernos, comedor con un sótano de piso de mármol. Casa acabándose de pintar. Informa el dueño en el alto. (A-1) 11975 26 Marzo

SE ALQUILA una planta alta de la casa [...] número 50. Sala, comedor, tres cuartos, servicios modernos. Informan: teléfono M-4725, Moreda. A-1 S-2274 29 Marzo

SE ALQUILA un piso principal, Obrapía 30. Sala, comedor, 3 cuartos y demás servicios, agua abundante. Precio situación. Informan: Bar El Gallo. Teléfono [...]. A-1 S-2271 26 Marzo

ESCOBAR Y ESTRELLA

Espléndidos altos de esquina, nuevos, muy frescos; tres habitaciones y demás comodidades. Mucha agua. Informan: Muralla 111. A-7468. A-1 11897 28 Marzo

SE ALQUILAN los altos de Carlos III número 8-D, compuestos de sala, comedor, cinco cuartos, cocina y servicios sanitarios. La llave e informes en Belascoaín 76, bajos, esquina a Jesús Peregrino, oficina Herederos de Antonio Vila.

SE ALQUILAN los altos de Carlos III número 8 esquina a Santiago, compuestos de sala, comedor, cinco cuartos, cocina y servicios sanitarios. La llave e informes en Belascoaín 76, bajos, esquina a Jesús Peregrino, oficina Herederos de Antonio Vila. (A-1) 11894 29 Mzo.

SE ALQUILA una casa en Zequeira número 94, compuesta de sala, recibidor, tres habitaciones, servicio y patio: $30 pesos. Informan: teléfono M-1058. A-1 S-2260 29 Marzo

SE ALQUILA

Obispo 78, bajos, casi esquina a Villegas. Sirve para cualquier clase de comercio. La llave en la misma, de 7 a 11. A-1 E-657 23 Marzo

SE ALQUILAN hermosos altos en Aguila número 120. La llave en "El [...]". Telf. A-4946. A-1 S-2252 23 Marzo

RAYO letra C bajos, entre San Rafael y San José, compuesta de sala, 2 cuartos, cocina, gran patio y servicios. Informan [...] altos. A-1 S-2230 25 Marzo

[...] Altos independientes una cuadra del Prado, Genios 17, entre Consulado e Industria, con sala, habitación y baño. Precio $25. Llave en los bajos, frutería. Dueño: San Lázaro 101, entre Galiano y Blanco. M-8023. A-1 S-2250 24 Marzo

SE ALQUILA, Soledad 19, acabada de fabricar, modernísima, tres cuartos y demás comodidades. Altos y bajos. Informes: I-[...] y A-6585. A-1 11786 25 Marzo

SE ALQUILAN casas de una sola planta. De [...] 65 y 67 entre Oquendo y Franco. Sala, comedor, dos buenas habitaciones, patio, cocina. Ultimo alquiler 37 pesos. Dueño Malecón 330 bajos. Llave, Franco 71, Bodega. A-1 11835 25 Marzo

SE ALQUILA Infanta 43 C altos, compuesta de terraza, sala, saleta, cuatro habitaciones, baño intercalado y cocina de gas. Informes Ramón Fernández. U-1157. A-1 11820 28 Marzo

SE ALQUILAN los altos de San Nicolás 245, cerca de Monte, con sala, comedor, dos cuartos, cocina de gas, cuarto de baño, acabada de pintar. Informa el [...] en los bajos. (A-1) 11872 23 Marzo

LOS BAJOS

de Corrales 55 entre Suárez y Factoría frente al fondo de La Isla de Cuba, se alquilan. Informan al lado El Vesubio. A-1 11861 25 Marzo

SE ALQUILA la casa calle Espada No. 22 L. A, altos, sala, comedor, 3 cuartos, baño intercalado, cocina de gas, entre San Rafael y San Miguel. Informan en La Rosalía, Campanario No. 26. A-4476. A-1 11866 23 Marzo

CARLOS TERCERO 191 ANTIGÜO

[...] moderno. Hermosos altos acabados de reedificar. Sala, saleta, seis habitaciones, cocina, baño intercalado y demás servicios. En la azotea dos habitaciones, cocina, baño, comedor. Mantecón y Riva. Aguiar 75. Teléfono M-2603. A-1 11852 25 Marzo

SE ALQUILAN los modernos altos de Bruzón letra C, entre Suárez y Montoro, a dos cuadras de Carlos III, con sala, 4 cuartos, baño intercalado, servicios y cuarto de criado, cocina de gas y calentador de agua, y hermosa terraza. La llave en la letra A. Teléfono U-1859. A-1 11793 28 Marzo

ALQUILO Blanco 20, bajos compuestos de sala, comedor, tres cuartos y demás servicios, la llave en la bodega, informan en San Rafael 107. Teléfono A-6926. A-1 11863 25 Marzo

SE ALQUILA Infanta 43 E bajos, compuesta de portal, sala, saleta, cuatro habitaciones, baño intercalado completo, servicio de criados, cocina de gas y patio. Informes Ramón Fernández. U-1157. A-1 11817 28 Marzo

SE ALQUILAN los bajos San Lázaro 396 entre San Francisco y Espada al lado del Cine Florencia, sala, saleta, 3 habitaciones, comedor, baño intercalado. La llave e informes en los altos. Teléfono U-5231. A-1 S-2213 25 Marzo

ALQUILO LOS altos y bajos Escobar número 158, entre Reina y Salud. La llave en la carpintería. Informan: San Lázaro 396, altos. Telf. U-5231. A-1 S-2214 25 Marzo

SE ALQUILA segundo piso de la casa Máximo Gómez 64. La Democracia Ropa informan. Sala, saleta, 4 habitaciones, comedor y dos servicios todo moderno. (A-1) 11721 27 Marzo

BERNAZA, 32

Frente al parque del Cristo. Se alquilan los bajos, arreglado el frente para establecimiento y el fondo para familia. La llave en los altos. Informes: Sol 70. Novoa y Compañía. Telf. A-5171. A-1 11655 27 Marzo

SE ALQUILAN los altos de Obispo 32, con 4 grandes habitaciones, sala, comedor, cuarto de baño con agua fría y caliente, cocina moderna, para uno o dos matrimonios, en 50 pesos. M. Collia y Fuente, Obispo 32. A-1 11662 25 Marzo

SE ALQUILA, Bernaza número 37, casa de reciente construcción, piso alto, para familia; puede verse a todas horas. La llave en la imprenta. Informan: teléfono M-9093. A-1 S-2212 3 Abril.

SE ALQUILA un piso en Neptuno número 16 compuesto de 4 cuartos, sala, recibidor, comedor y doble servicio sanitario. Informan en los bajos. A-1 S-2206 26 Marzo

COMODO Y FRESCO alto con sala, comedor, tres grandes cuartos, baño y servicios. Se alquila en San Rafael 141, entre Lucena y Marqués González. La llave en la bodega. Informes: A-6420. A-1 11527 25 Marzo

PRIMER PISO, muy fresco. Aramburu 42. Sala, saleta, tres habitaciones, baño intercalado, comedor, cuarto servicio criados, cocina gas. Siempre agua. Llaves Librería Albela. Teléfono U-5783. A-1 11675 23 Marzo

SE ALQUILA en Marqués González 6-B, bajos, entre San Rafael y San José, con sala, comedor, tres grandes cuartos, baño y servicio. La llave en la bodega. Informes: A-6420. A-1 11528 25 Marzo

MAGNIFICO ALTO fresco, con sala, comedor, cuatro cuartos, terraza, baño y servicios. Se alquila en Zanja 108, esquina a Oquendo. La llave en la ferretería. Informes: A-6420. A-1 11529 25 Mzo.

SE ALQUILAN los altos Egido 65, esquina a Merced, con vía de comunicación para todas partes, dedicada 20 años a gabinete dental. Igual para particulares; cuatro habitaciones, sala, comedor, recibidor, servicio completo con frente a tres calles. A-1 11676 27 Marzo

ALQUILO UN PRIMER PISO

Y planta baja a una cuadra de Belascoaín. Casa nueva, fresca y barata. Sala, recibidor, 3 habitaciones, baño intercalado con agua fría y caliente en todos los aparatos, comedor, cocina y tubo para la basura. Y un primer piso con elevador con 5 habitaciones y cuarto de criados. San Miguel 173 B. El portero las enseña o en el segundo piso informan. (A-1) 11624 25 Marzo

SAN RAFAEL 153, entre Hospital y Espada. Alquilo piso bajo nuevo, sala, saleta, 3 habitaciones, baño, cocina gas. Ferretería, Belascoain 71, esquina San Rafael. U-5215. A-1 11403 27 Marzo

MARQUES González 14, entre Zanja y Salud, edificio moderno. Alquilo piso alto, sala, recibidor, 2 habitaciones grandes, comedor, baño, cocina gas. Ferretería Belascoaín 71. U-5215. A-1 11402 27 Marzo

SE ALQUILAN los bajos de San Miguel no. 209 entre San Francisco e Infanta, compuesta de cuatro cuartos, sala, saleta, baño intercalado. Casa nueva. Informes en San Miguel No. 211 altos.

SE ALQUILA la casa de San Rafael número 49 esquina a Manrique, ya preparada para establecimiento. Llave en la Bodega la esquina. Informes en San Miguel No. 211 altos.

SE ALQUILAN dos buenas casas ya preparadas para establecimiento, en Infanta No. 106 C y B, entre San Miguel y San Rafael. Informes, San Miguel número 211. A-1 11406 25 Marzo

LEALTAD 85 altos, entre Concordia y Virtudes, casa moderna, sala, tres habitaciones, baño intercalado, comedor, servicio de criados y un cuarto en la azotea. La llave en los bajos. Informes Habana 186, teléfono M-1541. A-1 11385 23 Marzo

VILLEGAS 126 bajos, entre Sol y Luz. Sala, comedor, tres cuartos, baño intercalado, cocina de gas. Llaves bodega esquina a Luz. Informes Habana 186. Teléfono M-1541. A-1 11386 23 Marzo

LOMA de la Universidad, calle de Mazón 2 A bajos, esquina a Neptuno. Sala, tres cuartos, baño intercalado, comedor, servicio criados, cocina gas. La llave San Lázaro esquina a M, Bodega. Informes Habana 186. Teléfono M-1541. A-1 11387 23 Marzo

RAYO Y ESTRELLA

Esquina recientemente fabricada, con todas las comodidades interiores para vivienda. Solamente quedan tres apartamentos. Diríjase a la encargada en los altos. Para más informes llame al A-2746. A-1 10763 27 Marzo

VILLEGAS 109

Casi esquina Muralla, primer piso, cinco habitaciones, sala, recibidor, gran comedor, servicio intercalado. Precio situación. 75 pesos. Informan: Muralla 103. F-5506. A-1 11278 24 Marzo

ALQUILO

Segundo piso. Sala, comedor, 2 cuartos, baño moderno intercalado y dos servicios. Calle Jovellar 41, esquina a Hospital. La llave en la bodega. Informa Fonseca. Luz 1-A, J. del Monte. Teléfono I-3361. A-1 11135 23 Marzo

SE ALQUILAN los amplios bajos de Reina número 113. Informan en los altos. Informan: teléfono A-2637. A-1 S-2126 23 Marzo

SAN NICOLAS 28

Espléndido primer piso, acera brisa, dos cuadras Malecón; cuatro hermosas habitaciones, demás comodidades. Mucha agua. Muralla 111. Telfs. A-7468 y F-6339. A-1 11284 23 Marzo

HABANA, 207, BAJOS

Casa moderna, con sala, recibidor, tres cuartos, comedor, cocina y servicios modernos. $40. Llaves: Habana 201. Informes: San Joaquín 33. Telf. M-4803.

ROMAY, 6, BAJOS Y ALTOS

A una cuadra de Monte, casa moderna, con sala, saleta, tres cuartos, cocina y servicios. $35.00. Llave bodega. Informes: San Joaquín 33. M-4803.

OMOA, 14-B

A una cuadra de Monte. Casa con sala, comedor, tres cuartos, cocina y servicios, $35. Llaves bodega. Informes: San Joaquín 33. Teléfono M-4803. A-1 11276 23 Marzo

SE ALQUILA acabado de pintar la casa Malecón 38 bajos con sala, tres cuartos, baño moderno, comedor al fondo; cocina de gas; sótanos para criados y servicios. Informan en los altos. A1 S2176 23 Marzo.

ALQUILO FRESQUISIMA casa. Sala, comedor, dos cuartos, baño, cocina gas, closet. Xifré 20, entre Estrella y Maloja. Alonso. Infanta esquina a Carlos Tercero, casa Almendares. U-3827. A-1 11143 24 Marzo

SE ALQUILA un segundo piso en Aguacate 63 esquina a Muralla con 3 cuartos, sala, comedor y dos servicios. Las llaves en el primero, precio $50.00. A-1 11213 23 Marzo

BELASCOAIN 10

Se alquila para comercio con 480 varas casi esquina Neptuno informa Cuevas Bernaza 39 A-3568. A1 11329 24 Marz.

COLON 5 BAJOS

a una cuadra del Prado se alquila bonita casa, dos ventanas a la calle, sala, comedor; dos habitaciones; dos patios, baño completo y cocina. Informan doctor Tiant Consulado 90 altos. Teléf. M-3657. A1 11324 24 Marz.

AVISO

Se alquilan los altos de la casa San Francisco No. 3, casi esquina a Avenida de la República. Para informes, Francisco Penabad, Mercado de Colón por Monserrate (puesto de frutas). A-1 10959 23 Marzo

SE ALQUILAN los altos de Corrales 71, muy frescos, acabados de pintar, sala, comedor, tres cuartos uno chico. La llave e informes en los bajos. A1 S2180 24 marzo.

SE ALQUILAN los frescos y ventilados altos de Florida número 4, con tranvías en todas direcciones. Sala, comedor, tres cuartos grandes y demás servicios. La llave en la bodega de esquina a Misión. A-1 11302 26 Marzo

CERCA DE LA TERMINAL

A una cuadra de la Estación Terminal se alquilan los preciosos bajos de Alcantarilla 23. Sala, recibidor, cuatro cuartos, baño moderno, comedor al fondo, decorada. Dr. Fernández. M-2602. A-1 10936 28 Mzo.

SE ALQUILAN los altos calle Acosta 119, con trece habitaciones, en 100 pesos. Llave bajos. Informes: Villegas 80. Telf. A-7072. A-1 10723 27 Marzo

SE ALQUILA el piso alto de la casa Alambique 21. Informan: Telf. FO-1862. A-1 10187 23 Marzo

SE ALQUILA piso alto compuesto de sala, saleta, comedor, cuatro cuartos, baño intercalado, cocina y servicios para criados; en el nuevo edificio Centro Escolar José Ma. Zayas, Estrella entre Xifré y Plasencia, frente al Hospital Municipal. Precio $50.00. La llave en el mismo piso. Informan Tels. A-7343 y A-1331. A-1 10635 31 Marzo

HABANA: Se alquilan los altos de la casa O'Reilly 76, compuesta de sala, recibidor, tres cuartos, comedor, cuarto de baño, cocina y servicio de criados. Precio: $100 mensuales y la llave en los bajos.

PARA OFICINA, precio reducido, se alquila en los altos de Empedrado 16 dos departamentos bien ventilados y con frente a la calle.

HABANA: Se alquilan los altos de la casa Habana, 3, con sala, dos cuartos, servicios sanitarios y cocina. Precio: $45 pesos mensuales y la llave en los bajos. Informan: Bufete de Arellano. Teléfonos A-2478 y A-2218. E-374 Indf. 6 Febrero

SEGUNDO PISO, altos de la casa Villegas 23 y 25, casi esquina a Empedrado, compuesta de sala, comedor, tres habitaciones, baño intercalado, cuarto y servicio de criados. La llave en el primer piso de la propia casa. Precio: $65.00. Informes: Departamento de Administración de Bienes del Bufete de Arellano. Empedrado número 16. Teléfonos A-2318, A-2118 y A-2478. A-1 E-225 Indf. 26 Ep

A2. Vedado

LINEA ESQUINA A 12

Se alquila la hermosa casa situada en la calle Línea esquina a 12, en el Vedado, compuesta de sala, comedor, siete grandes cuartos, 2 baños para familia, 2 patios interiores, 3 cuartos para criados, baño para criados, cocina, repostería y garage para 2 máquinas. Informan: teléfono F-1792. A-2 11638 26 Marzo

CALLE PRIMERA ENTRE B Y C

Se alquila una planta alta, balcón, recibidor, sala, hall, cuatro cuartos, baño intercalado, cuartos y servicios de criados, cocina de gas y calentador, con o sin garage. F-1288. A-2 12019 27 Marzo

VEDADO, 2 y 31, se alquilan casas acabadas de fabricar, de 3 cuartos, baño intercalado, sala y comedor, a 33 pesos. También a 16 pesos. Informes Ramón Guarro Fernández. Telf. A-6041. A-2 S-2292 1 Abril

VEDADO, CALLE 15 número 483, entre 26 y 28. Se alquila casita. Sala, cuarto, comedor, cocina y cuarto de baño; pintada en colores. Precio: $18. Teléfono F-1183. A-2 11940 31 Marzo

VEDADO. SE alquilan los bajos de la casa calle 15 número 196, entre G y H, compuesto de sala, comedor, tres habitaciones con baño intercalado, cocina de gas, cuarto de criado con su servicio sanitario etc. Razón: H número 138, esquina a 15. A-2 11498 28 Marzo

SE ALQUILAN los hermosos bajos de 4 número 170, entre 17 y 19 con 5 amplias habitaciones, sala, 2 baños intercalados, garage y servicio de criados. Informan Gómez y Hermano, Locería "La República", teléfono A-1796. La llave en el fondo. A-2 S-2272 31 Marzo

ALQUILO CASA amueblada, de Mayo a Diciembre, calle 23 número 430, entre 6 y 8, Vedado. Sala, saleta, hall, 4 habitaciones, 2 baños intercalados, comedor fondo, cocina, pantry, 2 cuartos altos, para criados con sus servicios; no reparo precio alquiler, lo que deseo es familia que cuide la casa y muebles y no tenga muchachos pequeños. Puede verse de 10 a 2. A-2 11892 25 Marzo

VEDADO. Se alquilan los cómodos bajos de la calle 5 entre D y E, a la brisa, con portal, sala, comedor, cinco cuartos, patio y traspatio y demás comodidades. Informan F-5469, después de las 9. La llave al lado en el 44. A-2 11759 25 Marzo

SE ALQUILA calle N No. 126 entre 13 y 15, Vedado, compuesta de jardín, portal, sala, tres habitaciones, baño y cocina. Informes Ramón Fernández. U-1157. A-2 11818 28 Marzo

EDIFICIO CASTRO

25 y O, junto a Infanta. Se alquila un hermoso y fresco piso. Consta de 5 cuartos, baño intercalado, sala y comedor, nevera eléctrica y elevador automático. Teléfono F-2990. A-2 S-2241 23 Mzo.

VEDADO. Calle G número 222, contigua 23, muy fresca y amplia, 3 habitaciones grandes, 2 pequeñas, doble servicio, agua caliente. Informan: 23 No. 195. A-2 11641 24 Marzo

EN 17 NUMERO 487 BAJOS

Acabada de pintar se alquila esta hermosa casa, compuesta de portal, sala, saleta cinco habitaciones, comedor, pantry, cocina, 2 baños intercalados, cuartos y servicio de criados, garage y dos habitaciones. Informes en la misma. (A-2) 11679 27 Marzo

CALLE DOCE número 15, entre 11 y 13, Vedado, con sala, saleta, cinco habitaciones y patio grande. La llave al lado. 70 pesos mensuales. Informan: F-5526. A-2 S-2222 29 Marzo

EN 14 ENTRE 17 y 19, número 173. Se alquilan apartamentos bajos, al frente portal, sala, comedor, 4 cuartos, 2 baños, cerca Colegio Teresianas. Telf. F-5557. A-2 S-2228 29 Marzo

SE ALQUILA un piso principal moderno, amplio y cómodo. 17 entre F y Avenida de los Presidentes, acera de la sombra, Vedado con sala recibidor hall tres cuartos comedor baño intercalado cocina cuarto y baño criados agua abundante fría y caliente. Informes, en los bajos y F-1118 F-4040. A2 11368 23 marz.

SE ALQUILA amplia casa en N número 20, entre Línea y 17, Vedado, con jardín, portal, sala, comedor, cuatro grandes habitaciones, baño completo, cocina y calentador de gas. Cuarto y servicios de criados. Informes: A-6420. La llave en la misma. A-2 11524 25 Marzo

SE ALQUILA, calle 23, entre J e I, Vedado, casa estilo Renacimiento español. Hermosos y amplios pisos altos y bajos, 3 y 4 habitaciones, gran decorado, lo mejor del Vedado. A-2 11621-22 24 Marzo

SE ALQUILAN los altos y bajos de 21 entre C y D, con tres habitaciones, sala, recibidor, lavadero, espléndido baño, servicio de criado. Informan en la esquina casa de madera. A-2 S-2156 31 Mzo.

SE ALQUILA fresco y ventilado chalet, cuatro cuartos familia, dos de criados, garage, etc. Precio de situación. C número 229 entre 27 y 29. Informes en el número 231. A-2 S-2192 23 Marzo

CASITAS MODERNAS, todas cielo raso, jardín, portal, sala, dos cuartos, baño intercalado completo, cocina gas, patio y traspatio. Calle 10 esquina 17, Vedado. Informes: M-2863. Noche F-2124. Llave bodega esquina 17. A-2 11357 31 Marzo

VEDADO. Se alquila el bajo A esquina a 29. Sala, comedor, tres habitaciones, baño intercalado, cocina gas, habitación y baño sirvientes patio, portal y jardín. Informes: teléfono F-4878. A-2 11497 24 Marzo

ALQUILO ALTOS, 5ta. entre A y B, Vedado. Tres cuartos, sala, saleta, terraza, comedor, cocina gas, calentador, baño intercalado, cuarto y servicio criados. Informan: 5ta. y B, bodega. Telf. F-6228. A-2 11152 23 Marzo

VEDADO, 15 número 255, altos, para familia numerosa; 7 cuartos, sala, comedor, 2 baños, pantry, escalera mármol, cocina. Llave e informes: F-5270, Hotel Savoy, F, esquina a 15. E-625 Indf.

VEDADO. SE alquilan los altos Calzada esquina a B. Sala, recibidor, comedor, cinco cuartos, baño intercalado, cocina de gas y carbón, cuarto y demás servicios de criados. La llave al lado. Informan: Baños 8-B. A-2 10910 23 Marzo

VEDADO. Se alquila una hermosa residencia de una sola planta, para familia de gusto, calle 27 número 273, entre A y B, compuesta de jardín, portal, sala, galería cinco cuartos dos baños, amplio comedor, bonito decorado, pantry cocina, garage; cuarto y servicios de criados, traspatio, árboles frutales. Informan B y 27, bodega. A2 11348 23 marzo.

VEDADO, SE ALQUILA

Una magnífica casa compuesta de sala, comedor, pantry, ocho habitaciones de familia, cuatro de criados, hall, dos portales cubiertos al frente, dos terrazas al fondo, jardín, garage para tres máquinas. Precio moderado. Calle J No. 135, entre Avenida Wilson y calle 15. Informan en la esquina de Línea y J. A-2 10541 26 Marzo

VEDADO, SE ALQUILA

La gran residencia de 17 número 392. Para informes en la misma de 2 a 4. A-2 S-2040 12 Abril.

29 ENTRE B y C, Vedado. Se alquilan los altos de Villa Dulce María. Cinco cuartos, sala, comedor, terraza, baño intercalado, cocina de gas, etc. Precio $80.00. Informan: J. Balcells y Cía. San Ignacio 33, A-2766. (A-2) 10834 27 Marzo

CALLE 10 No. 161, entre 17 y 19, Vedado: altos modernos, sala, tres cuartos; closet, hall, cocina de gas, baño intercalado completo, cuarto y servicio criados. Llave bodega esquina 17. Informes M-2863; de noche F-2124. (A-2) 10647 26 Marzo

CASITAS INDEPENDIENTES, $13

Calle 26, a una cuadra de la calle 23, se alquilan casitas de portal, sala, cuarto, servicios sanitarios, patio todo independiente. Bodega "Las Mercedes", calle 26 y 27, Vedado Preguntar por Otero. A-2 10937 28 Marzo

EDIFICIO TAVEL, 21 Y C

Se alquilan casas con sala, comedor, cocina y baño, con dos, tres y cuatro habitaciones, otra con sala, cuarto, cocina y baño. F-6252 y U-1710. A_2 S-1760 1 Abril

A3. Cerro

EN 15 PESOS y a dos cuadras de la Calzada del Cerro, alquilo accesoria con portal, sala, comedor, cuarto y cocina. Informan en Churruca 19 A. A-3 11594 24 Marzo

A MEDIA cuadra de la Calzada se alquila la casita Santa Teresa 2-C; sala, gran saleta corrida, dos cuartos, servicios, en 30 pesos. A-3 11896 31 Marzo

ALQUILO CASA en el Cerro, una cuadra Calzada Palatino, jardín, portal, sala, comedor, 3 cuartos, acera de la brisa, rodeada de patio. Guagua La Cuba por la puerta. Informan bodega Moreno y Salvador. Allí la llave. A-3 S-2209 24 Marzo

A UNA CUADRA de Esquina de Tejas, se alquila el tercer piso. Sala, comedor, dos cuartos, baño intercalado con 4 aparatos, gran jardín al lado. Precio: 30 pesos. Llave en Cerro 426. A-3 11560 25 Marzo

CERRO, alquilo casita en 20 pesos 4 habitaciones, sala y patio, al lado una accesoria en 15 pesos. Auditor 33 a media cuadra de la Calzada. Informan teléfono U-6858. (A-3) 11606 24 Marzo

ZEQUEIRA 52-A, altos y bajos modernos. Sala, comedor 3 cuartos, baño intercalado completo, cocina gas. Informes M-2863; noche F-2124. Llave en la bodega. A-3 S-2221 3 Abril

CERRO. Se alquila muy barata una casa en Prensa No. 90 entre Velarde y Washington con 6 habitaciones, cocina y servicios y gran patio, propio para guardar carros o criar gallinas. Informes en la misma y en Neptuno 205 bajos. Teléfono U-5290. A-3 11429 25 Marzo

A4. Jesús del Monte

SE ALQUILA los altos de la casa de Quiroga 10. Se componen de 3 cuartos, sala, comedor, cuarto baño y cocina de gas. Jesús del Monte. A-4 11579 23 Marzo

SE ALQUILAN altos Pamplona 23, con sala, comedor y dos cuartos y demás servicios, en 25 pesos, a media cuadra de la Calzada. Las llaves en la carbonería. Teléfono U-4592. De 12 a 5. A-4 11394 30 Marzo

SE ALQUILA la casa O'Farrill 20, con cuatro cuartos, baño, sala, comedor, cocina. La llave enfrente, casa del señor Freiseas. A-4 11907 31 Marzo

DOS CUADRAS de Agua Dulce. En 25 pesos, casa con sala, dos cuartos, comedor y servicios y cocina. Serafines y San Indalecio. Manuel Ballate. A-4 11906 24 Marzo

ALQUILO MODERNOS altos. Tres cuartos, sala, comedor, buen baño, cocina, para familia tranquila, calle Goicuría 24 esquina a Luis Estévez, en Santos Suárez, una cuadra doble línea. Situación alta. A-4 11652 24 Marzo

JESUS del Monte, se alquila la casa Santa Emilia esquina San Benigno. Portal, sala, comedor, 4 cuartos, y demás servicios. Moderna, acabada de pintar, último precio $40.00. A-4 S-2233 25 Marzo

SE ALQUILA una hermosa casa en Serrano 46, entre Santos Suárez y Santa Emilia, con portal, recibidor, saleta, comedor al fondo, baño intercalado, calentador, 3 habitaciones bajas y 2 altas con servicio, 2 grandes patios; acabada de pintar. La llave al lado. Informan: Durege número 15. A-4 S-2216 25 Marzo

SE ALQUILAN altos y bajos en la calzada de Buenos Aires 58 esquina a Florencia, Reparto Santos Suárez, cerca la fábrica de Jabón Candado, pasan tres líneas de guaguas por el frente, precio muy rebajado. Informan en la misma de 2 a 5 p. m. o al teléfono X-2284, José. (A-4) 10809 27 Marzo

A5. Víbora y A. Apolo

SE ALQUILA en lo mejor de la Víbora en la parte más fresca, calle Carmen y Luz Caballero, una espaciosa casa con jardín, portal por todos sus frentes, siete hermosas habitaciones, dos baños intercalados, comedor, gas, garage y demás servicios. Precio muy rebajado. Informan: Manzana de Gómez 240. Teléfono A-4893. A-5 11520 2 Abril

GRAN OPORTUNIDAD! Señora se ausenta del país, traspasa casa moderna bien situada; 4 cuadras Prado. Alquiler módico, 7 piezas amuebladas de primera y segunda clase, bien presentadas, depósitos de luz y teléfono, batería cocina aluminio, adornos, etc., por $500; negocio que deja buen margen; toda alquilada, mayoría hombres. Llame al A-3557. Para más informes señora Castillo. (A-5) 11942 26 Marzo

SE ALQUILA la casa Buenaventura 14, con sala, saleta, 4 habitaciones, cocina y servicio sanitario. La llave en la bodega. A-5 S-2199 28 Marzo

ESTRADA PALMA 58. Se alquilan los frescos altos, situada a tres cuadras de la Calzada. Llave en los bajos. A-5 11884 27 Marzo

SE ALQUILA un chalet en Patrocinio entre Juan Delgado y Goicuría, Reparto Mendoza. Informes: Telf. I-5863. A-5 11898 26 Marzo

O'FARRILL 6, entre Estrada Palma y Libertad, chalet 2 plantas, abajo portal, sala, saleta, comedor, 2 cuartos, cocina, cuarto de criado y traspatio. Arriba 5 habitaciones, galería, baño y 2 terrazas. La llave al lado. Precio módico. Telf. F-3524. A-5 S-2246 26 Mrazo

SE ALQUILAN dos casitas a $18 con luz. Goicuría 5 entre General Lee y Lacret. Informan en la misma y en el I-2113, señor Naredo A-5 11705 24 Marzo

PARA PERSONA de gusto, se alquila frente a la Loma de Chaple, Cocos número 18, modernos y frescos bajos, con portal, sala decorada, saleta, 4 habitaciones, baño intercalado, espléndido comedor, cocina y calentador de gas, lavadero, con garage o sin él. La llave al lado. Telf. I-2445. A-5 S-2247 28 Marzo

SE ALQUILA hermosa casa de la Avenida de Porvenir 48. Portal, cinco habitaciones, recibidor, comedor al fondo, baño intercalado, servicio completo de criados, traspatio. Informa Dr. Soler. A-4887. A-5 11772 29 Marzo

ALTOS modernos a una cuadra del paradero de tranvías de la Víbora. Terraza, sala, hall, 3 cuartos, baño completo, etc. Mucha agua y frescos. Precio increíble. Patrocinio 6. A-5 11797 27 Marzo

ALQUILO. Casa con portal, sala, saleta, 3 habitaciones, cocina y servicios, patio y hermoso traspatio. Armas núm. 40 entre Concepción y Dolores, Víbora, el interior es forro doble de tabloncillo, precio $30. Informan enfrente. A-5 11844 23 Marzo

ALQUILO CASITAS interiores, 14 y 15 pesos, con luz, dos departamentos, cocina, baño y patio independiente. Milagros 124, entre Lawton y Armas, una cuadra tranvías. A-5 11501 28 Mzo.

SE ALQUILA una casa nueva con portal, sala, 2 cuartos, comedor y baño completo, un bungalow con las mismas comodidades y tiene un garage para 3 máquinas. Precios $30 y 25 en Marianao Santa Catalina y Medrano frente al Hipódromo y frente al tranvía de Santa Ursula, llave e informes en la bodega. A5 11340 24 marzo.

VIBORA. PROXIMOS a desocuparse, alquílanse altos, San Lázaro 77, entre Carmen y Vista Alegre. Cocina gas, calentador, baño intercalado, terraza y demás comodidades. Una cuadra del tranvía, precio $35. En la misma informan de 12 a 7. A-5 11287 23 Marzo

RESIDENCIA CAMPESTRE

Se alquila con contrato, moderna residencia ladrillo con todas las comodidades deseables y con 8.000 varas de terreno de jardines y frutales. Situada a cinco minutos del paradero de la Víbora por carretera y con tranvías eléctricos cada media hora. Lugar muy alto, con teléfono, luz eléctrica etc. Informes: M-2559, de 9 a 12 a. m. o Apartado 996, Habana. (A-5) 12007 1o. Abril

SE ALQUILA en el reparto Rivero calle Segunda número 3, entre Lagueruela y Gertrudis, próxima a los tranvías, una casa con portal, sala, cuatro habitaciones grandes y una pequeña, comedor y demás servicios, dos cuartos para criados y un buen patio; está separada de los demás vecinos con un pasillo por los costados. Se da barata. Informan en B. Lagueruela No. 25. (A-5) 11303 26 Mzo.

ALQUILO UNA casa grande, hermosa, Luis Estévez 3, entre Calzada y Príncipe de Asturias, cuarenta metros de la Calzada, sin ruido ni polvo. Llave al lado. A-5 11145 23 Marzo

SE ALQUILAN dos casas Calzada 10 de Octubre 793 y 795, compuestas de sala, saleta, comedor, tres cuartos, baño intercalado y cocina ésta altos y los bajos de sala, comedor, dos cuartos bajos y dos altos, patio y portal. Informan teléfono U-1978, precio de situación. A-5 11219 25 Marzo

SE ALQUILA Josefina número 10, entre 1a. y 2a., con portal, sala, 3 habitaciones, cocina y servicios completos. Informan en el 32 de Josefina. A-5 S-2099 24 Marzo

SE ALQUILA una casa de mampostería, acabada de fabricar. Tiene portal, sala, 3 cuartos, baño intercalado, comedor, cocina, un gran patio; está en el Reparto Batista, calle D y 8, a una cuadra del tranvía y gana 30 pesos. Informan en la bodega de enfrente. Telf. X-2255. A-5 11060 23 Marzo

SE ALQUILAN dos casitas en Lawton 11 y la esquina de Dolores y Lawton, con tres habitaciones, sala, saleta baño intercalado. Casa moderna. Precio treinta pesos. Llave en la bodega la esquina de Dolores y Lawton. Informes en San Miguel No. 211 altos. A-5 11407 25 Marzo

SE ALQUILA en Luis Estévez número 5, a media cuadra de la Calzada de Jesús del Monte moderna casa de una sola planta, con jardín, portal, hall, sala, recibidor, cuatro cuartos, baño intercalado completo, dos cuartos y servicios de criados y garage. La llave en Príncipe Asturias esquina a Luis Est-vez. Informes: Obispo 10 A-6420. A-5 11525 25 Mzo.

EN ARROYO APOLO, a una cuadra de la calzada, calle de Cortés de Coliseo a Dolores. Hermosa casa quinta, un verdadero palacio de ladrillo, acero y marmolina. Propia para industria moderna, chocolate, tabaco, capilla, convento o gran familia. Salones, garages, jardines, servicios. Precio: ciento cincuenta pesos al mes. Dueño Dr. Rosa, carretera de Mantilla 67. Se da opción de venta A-5 11674 24 Marzo

VIBORA, 1a. entre Gertrudis y Josefina Núm. 22. Se alquilan casitas nuevas a 16 pesos, con luz y derecho al teléfono. Informa Curbelo. I-3348 e I-6306. A-5 11666 31 Marzo

SE ALQUILA casa moderna. Sala, saleta tres cuartos grandes, salón comedor, baño intercalado, cocina carbón y gas, 36 pesos. Delicias 4-A, Jesús del Monte, dos cuadras Calzada y una Luyanó. A-4 11134 23 Marzo

MILAGROS 109, entre Octava y Novena. Portal, sala, comedor, seis cuartos, gran patio, moderna. $50. Dr. Fernández. Teléfono M-2602. A-5 10953 28 Marzo

A6. Luyanó

SE ALQUILA la casa Compromiso No. 10 entre Fábrica y Reforma a una cuadra de la Calzada con sala, saleta, 3 cuartos, saleta de comer y demás servicios; moderna, acabada de pintar. $34.00. A-6 S-2232 25 Marzo

A7. Regla y Guanabacoa

SE ALQUILA en Guanabacoa la hermosa Quinta "Las Figuras", sita en Máximo Gómez 62, compuesta de gran sala, comedor, 28 habitaciones, 5 baños con agua fría y caliente, pisos de mármol y mosaico, glorietas, estatuas, 4 grandes patios y jardines a derecha e izquierda, 2 cocinas, propia para familia pudiente, industria o colegio religioso, da a tres calles, se hace contrato. También se alquila por separado la casa principal que da por Máximo Gómez y el resto aparte. Informan: Monte número 5, altos. Sr. Gómez. A-7 10891 23 Marzo

A8. Marianao

SE ALQUILA en 18 pesos la casa Pasaje C número 18, entre 6 y 7, Reparto Buena Vista, compuesto de portal, comedor, dos habitaciones, cocina y cuarto de baño. La llave en la bodega. Informan: teléfonos F-4272 y F-3576. A-8 S-2217 23 Marzo

STEINHART y Avenida de Columbia. Buen Retiro. 4 cuartos, baño completo, sala, etc., tranvía por la puerta. También apartamento alto independiente. La llave e informes al lado. A-8 11714 27 Marzo

BUEN RETIRO

Avenida de Columbia esquina a Infanta, esquina de fraile. Jardín, portal, sala, comedor, hall, 4 habitaciones, garage, servicio de criado. Alquiler 55 pesos. Llave al lado. Informan: Gerardo Mauriz, Steinhart 23, Villa Sarita. Telf. FO-9052. A-8 S-2266 27 Marzo

REPARTO Almendares, en 25 pesos alquilo modernas casas altas y bajas. Jardín, portal, sala, comedor, hall, 3 cuartos, dos baños, patio; otra con 6 piezas en 20 pesos. La llave: Avenida Columbia esquina a la calle Lanuza, bodega, frente a las casas. Línea carritos de Marianao. A-8 11943 26 Marzo

EN AVENIDA de Columbia y Miramar se alquila una casa con sala, recibidor, 5 cuartos, un gran baño, comedor, garage con servicios de criados. Rodeada de jardines y árboles frutales. Informan en la misma. Teléfono FO-1746. A-8 10946 2 Abril

SE ALQUILAN tres chalets sin estrenar, con portal, sala, saleta, hall, dos cuartos, cocina, baño completo, patio, en 25, 28 y 30 pesos; y otro con dos cuartos más en 40 pesos. En Reparto Nogueira. Informan calle Santa Emilia, chalet "Villa Tita" (pintado verde), tren Zanja en esquina. Teléfono FO-7976. (A-8) 11837 23 Marzo

ALQUILO, Méndez Capote, esquina Calzada Columbia, con portal, sala, dos cuartos, comedor, baño intercalado en 25 pesos. Teléfono M-4629. A-8 11891 31 Marzo

SE ALQUILA una casa con 4 cuartos sala y comedor con sus servicios. Precio $25.00. Calle Usillo No. 12, Puentes Grandes. A-8 11955 26 Marzo

A9. Diversos lugares

EN COJIMAR se alquila la casa Real 66 frente al Parque, compuesta de 4 cuartos, baño intercalado, sala, comedor, cocina, cuarto de criado con sus servicios. Llave en el No. 64. Informan FO-2105. A-9 S-1996 24 Mzo.

SE ALQUILA en Los Pinos, en la calle Finlay número 68, a dos cuadras del paradero de Miraflores, casa con portal, sala, saleta, dos cuartos, baño intercalado. Llave en la bodega del mismo paradero. A-9 11749 26 Marzo

A10. Casas de Apartamentos

VEDADO. Elegante residencia particular. Departamentos y habitaciones con todo confort, lujosamente amuebladas, baños privados. Precios moderados. Teléfono F-2221. A-10 11521 25 Marzo

SE ALQUILA A matrimonio solo de moralidad un hermoso y bonito departamento de dos habitaciones con vista a la calle y buen baño intercalado al lado. Lamparilla 48, segundo piso. A-10 11319 31 Marzo

SE ALQUILA muy barato el departamento 21 de la casa moderna J número 194, esquina a 21, compuesto de sala, comedor, dos cuartos, baño de lujo, cocina de gas, balcón con vista preciosa al mar, muy fresco. Mes en fondo o fiador. Informes: A-9470 o Salud 67 (oficina. A-10 12042 24 Marzo

SE ALQUILAN departamentos y accesorias en $25. Calle Oquendo 9, esquina a Animas. Informan en la misma. (A-10) 12030 25 Marzo

CHALET DOS cuadras paradero Miraflores, y entre Primera y Segunda. Sala, comedor, 4 cuartos, baño intercalado, árboles frutales etc. Informan: Telf. I-5221. Para llamar a local 58 Los Pinos. A-9 S-2295 27 Marzo

JOVELLAR 8, entre Aramburu y Hospital, alquilo apartamento alto compuesto de sala, saleta, comedor, tres grandes habitaciones, baño completo, cocina de gas y servicio de criado. Informan: apartamento número 4. Teléfonos M-1429 y U-2259. Ultimo precio: 60 pesos. A-10 S-2251 30 Marzo

VEDADO, APARTAMENTOS.

Calle A número 3, entre 3a. y 5a. edificio moderno. Se alquilan apartamentos con sala, cuarto, cocina y baño, luz toda la noche a 20 y 22 pesos. Informan bajos, encargado. A-10 11669 24 Marzo

SE ALQUILA la casa calle 17 número 536, apartamentos exteriores independientes. Portal, sala, comedor, 3 habitaciones, baño intercalado etc. Telf. F-5557. A-10 S-2270 31 Marzo

APARTAMENTOS lindísimos. Sala, comedor, recibidor, 2 cuartos, baño intercalado, cocina. Edificio estilo Español. San Lázaro entre Hospital y Espada. Informan en los bajos, botica. A-10 S-2275 26 Marzo

GRAN REBAJA DE PRECIOS EN EL EDIFICIO GOVEA

Calle 13 entre 18 y 20, Vedado. Teléfono F-5678, a dos cuadras del paradero. Los apartamentos intermedios del primer piso a 15 pesos. Segundo piso: apartamentos de sala, cuarto y comedor del lado nones a 16 pesos, del lado pares a 18 pesos. Tercer piso: apartamentos de sala, cuarto y comedor, lado nones a 18 pesos, del lado pares a 20 pesos. Cuarto piso: apartamentos de sala, cuartos y comedor a 25 pesos. Apartamentos de sala, tres cuartos y comedor a 30 pesos. Todos los apartamentos del quinto y sexto piso intermedios al precio actual, 28, 30, 35 y y cocina. Los hay amueblados garage. 40 pesos, con luz y gas, todos con baño Elevador toda la noche. A-10 11629 3 Abril

EDIFICIO Aguiar, Industria 72 1|2 entre Animas y Trocadero. Modernos apartamentos de dos habitaciones y baño completo en cada apartamento, luz, limpieza, teléfono, agua caliente y ascensor a todas horas, de 40 a 50 pesos. A-10 10343 8 Abril

$40 PLAZA DEL MAINE $44

Por tranvía Línea y M. Pisitos independientes: sala a la calle, tres habitaciones, baño intercalado, cuarto y baño criada, cocina gas y comedor al fondo, ambos salida independiente. Gran edificio "Maine Apartments" elegancia, ventilación, orden. Familias escogidas exclusivamente. M y 13, entre Calzada, Línea y Malecón. Frente al parque más suntuoso de América. Esquinas $50 y $55. Hay amueblados y garages. (A-10) S-922 2 Marzo

B OTROS ALQUILERES

B-1.—Departamentos.
B-2.—Habitaciones.
B-3.—Locales para comercio.
B-4.—Muebles y enseres.
B-5.—Instrumentos de Música.
B-6.—Automóviles.
B-7.—Varios.
B-8.—Solicitud de alquileres.

B1. Departamentos

SAN NICOLAS número 76. Se alquilan un apartamento de dos habitaciones en la azotea en 24 pesos, con luz y servicio independiente y habitaciones amuebladas a hombres solos a 15 pesos. B-1 11747 23 Marzo

DEPARTAMENTOS

Lujosamente amueblados o sin muebles, con sala, comedor, tres habitaciones, baño etc. y servicio de criados, elevador día y noche. Edificio Pedro Morales Santa Cruz. San Lázaro y N. Teléfono U-3103. B-1 11771 27 Marzo

DEPARTAMENTO vista a la calle, fresco, ventilado, dos habitaciones, saletica, luz, baño, lavabo agua corriente pisos mármol, 30 pesos. Virtudes 2, entre Prado y Consulado. Su dueño: Empedrado 33. Teléfono A-8502. (B-1) 11667 25 Marzo

ALQUILO hermoso departamento alto en Factoría y Puerta Cerrada. Balcón frente a la Terminal. Sala, gran cuarto, servicios, cocina, con luz; 18 pesos. B-1 11904 26 Marzo

EDIFICIO ARBOS. Se alquilan apartamentos de sala, cuarto, baño, cocina, luz y elevador día y noche, en Oquendo 18, entre San Miguel y San Rafael. B-1 11275 31 Marzo

ALQUILO amplios departamentos modernos en Monte No. 74 a $50.00 y $45.00. Informan en la misma. B-1 S-2059 27 Marzo

EN EL CENTRO DE LOS NEGOCIOS

Tenga su oficina en el edificio de la Lonja del Comercio. Son amplias y ventiladas. Vea al administrador o llame al teléfono A-7772. B-1 S-1737 31 Marzo

CASA PRADO 98

En el segundo piso se alquila un apartamento compuesto de un gran salón y dos habitaciones grandes con sus buenos servicios, propio para oficina, gabinete de consultas o cosa análoga, pues anteriormente siempre fué ocupado por profesionales y actualmente parte de esta casa la ocupan doctores americanos. Para informes en la misma. Telf. A-3862. B-1 11806 25 Marzo

SE ALQUILAN dos hermosos departamentos con su balcón para la calle y una sala en los bajos, propio para oficina o consultorio médico. Precios de situación. Salud 59 entre Campanario y Lealtad. (B-1) 11941 24 Marzo

B2. Habitaciones

SE ALQUILAN habitaciones con muy buenos servicios; hay agua, para hombres solos, muy baratas. Se desea seriedad. Egido números 45 y 43. Telf. A-3776. B-2 S-2249 5 Abril

HABITACIONES, Gervasio 81 altos, esquina a San Rafael, desde 10 pesos; informa encargada. B-2 11692 27 Marzo

SE ALQUILA en Teniente Rey 76, esquina a Aguacate, espléndidas habitaciones balcón a la calle, lavabo de agua corriente. Propias para matrimonio u hombres solos. Informan en los bajos. B-2 11930 25 Marzo

SE ALQUILA una amplia y fresca habitación con toda asistencia, en casa particular. Teléfono U-4380. B-2 S-2257 25 Marzo

HABITACIONES para hombres solos o matrimonios, casa decente; con luz doce pesos. Zanja 91 y 93 altos. F-5113. B-2 11693 27 Marzo

NEPTUNO 189, entre Gervasio y Belascoaín. Se alquilan hermosas habitaciones con servicio. Telf. U-6940. B-2 9852 5 Abril

VEDADO. Familia respetable alquila habitaciones amuebladas con toda asistencia. Precio moderado. Calle 14 No. 419, entre 4 y 6. B-2 S-2194 17 Abril

SE ALQUILA una habitación para hombres solos o matrimonio sin niños. Suárez 49, primer piso. Informa Sra. Isolina. B-2 11488 26 Marzo

EN PUNTO CENTRICO

Galiano 107, entre San José y Barcelona, se alquilan habitaciones, con luz, a personas de moralidad. B-2 11280 31 Mzo.

EMPEDRADO, 31

Se alquilan ventiladas habitaciones de a 15 pesos. No falta el agua, casa de moralidad. B-2 11279 31 Marzo

SE ALQUILA Galiano y Trocadero altos del Bar, una habitación con balcón a ambas calles. Informes Ramón Fernández. U-1157. B-2 11819 28 Marzo

REINA NUMERO 83, esquina a Manrique. Habitaciones con muebles, agua caliente, servicio privado y comida para matrimonios desde $60 hasta $75, con desayuno. Telf. M-4069. Para caballeros desde 30 a 50 pesos. B-2 11683 26 Marzo

ALQUILO HABITACION hermosa, fresca, independiente, balcón calle, vista mar, servicios privados, amueblada, casa familia respetable. Precio módico San Lázaro 113, esquina Galiano, segundo piso. B-2 12003 25 Marzo

ALQUILO DOS habitaciones separadas, grandes y frescas, baratas, altos del café El Colosal, San Ignacio 21. Informan en el mismo. B-2 12002 28 Marzo

MONTE 36, 2do. Cedo frescas habitaciones, ideales, sanitarias, modernísimas. Son baños de agua, sol, aire y luz. Para hombres solos o estudiantes. Véalas, le conviene. Precios baratos. B-2 11999 30 Marzo

ZULUETA 36 letra D, altos. Familia respetable alquila habitaciones amuebladas con toda asistencia. Precio moderado. Teléfono A-5503. B-2 11792 4 Ab.

OBRAPIA 98

Se alquilan habitaciones grandes y frescas, con lavabo de agua corriente, luz toda la noche, limpieza a doce pesos. Para oficinas u hombres solos. Informes el portero. B-2 11851 30 Marzo

EN HABANA 157, Aguila 164, Villegas 93 y Animas 121, se alquilan habitaciones y departamentos baratos. También se alquila el zaguán de Animas. (B-2) 11150 24 Marzo

CHACON 19, esquina Compostela. Se alquila hermosa habitación con balcón calle, criado y teléfono, agua abundante, a caballeros solos o matrimonio de moralidad. B2 11314 23 marz.

ALQUILO habitaciones grandes y frescas con pisos de mosaico, recién fabricados, a 12 pesos. Orden y moralidad. Lagunas 60 E, entre Escobar y Gervasio. B-2 11115 23 Marzo

SOL 79, HABITACIONES 7, 10 y 15 pesos. Accesorias todo servicio comercio vivienda 16 y 25 pesos. Industria número 115, esquina a San Miguel, habitaciones balcón calle, 12, 16 y 18 pesos. B-2 S-2159 26 Marzo

ALQUILO A CINCO PESOS

Con luz, habitaciones frescas. Calle 5 número 66, entre 16 y 18, Reparto Almendares. B-2 10907 28 Marzo

SAN IGNACIO 48 Y LAMPARILLA

Se alquilan habitaciones modernas con luz eléctrica. También apartamentos altos, todos frescos con grandes patios. Informan en la misma. Teléfono F-2124. (B-2) 10949 23 Marzo

EN MERCADERES 9, ALTOS

Casi esquina a O'Reilly, casa moderna, se alquilan a precio de situación magníficas habitaciones con luz eléctrica y lavabo con agua corriente. Casa de moralidad. Telf. M-6173. B-2 E-222 Indf. 26 Enero

B3. Locales para Comercio

SE ALQUILA una nave de 500 metros y otra de 400 metros, adecuadas para comercio o industria. Informa: "La Vinatera". Arbol Seco y Peñalver. B-3 11635 26 Marzo

SE ALQUILA, propia para industria o comercio, con zaguán, la casa Amargura número 53 entre Habana y Compostela. La llave en frente en el número 39. Informa su dueña: XO-1809. B-3 S-2238 23 Marzo

PARA ESTABLECIMIENTO CALZADA JESUS DEL MONTE 57

Entre Tejas y Agua Dulce. 300 metros alquiler barato. Informan: Muralla 111. Telf. A-7468. B-3 12029-41 29 Mzo.

SE ALQUILA un local de esquina, propio para establecimiento, en 25 pesos. Cuba número 119, esquina a Merced. B-3 12040 27 Marzo

ALQUILO BUEN local propio para almacén de víveres, bazar de ropa etc., en Jesús del Monte 258, Toyo. Llave altos, dentista. Informes: Industria 22. A-6523. B-3 12039 28 Marzo

ALQUILO local propio para industria y comercio, zapatería, billares, sastrería, depósito, oficina cerca de la Terminal y lo más céntrico de la ciudad. Informes Gloria 2, Bodega. B-3 11816 24 Marzo

SE ALQUILA esquina casi gratis, lo mejor del Barrio Atarés, 115 metros, para cualquier industria o familia. Informan: Estrada Palma, 13, Víbora, I-2042. De 12 a 2. (B-3) 11781 4 Abril.

PARA COMERCIO o almacén se alquila local de 192 metros en Paula número 42. La llave en el almacén de al lado. Informan: Fomento y Fabricación. Aguiar 106, Edificio Banco Gelats. Telf. M-7245. B-3 S-2259 25 Marzo

AMARGURA No. 31. Gran local con frente a la calle de Habana, propio para industria, comercio, talleres, salón de billar, imprenta etc. etc. Se alquila en módico precio. Puede verse a todas horas. La llave en la sastrería de al lado. Informes para tratar en Aguiar número 81, altos, 4to. piso, Departamento 416. B-3 11939 26 Marzo

PARTE DE LOS bajos de la hermosa casa Lamparilla 741, altos de la botica, compuesta de un hermoso salón y un gabinete propio para toda clase de comercio o depósito, juntas o separadas. Ambas dan a un zaguán y patio. Entrada independiente. (B-3) 11936 24 Marzo

EN 60 PESOS, planta baja, montada sobre columnas, dos grandes puertas metálicas para establecimiento. Compostela 111, casi esquina a Muralla. Informan en el 113. B-3 12021 1o. Abril

GRAN LOCAL

En 45 pesos, para comercio o pequeña industria. Tiene vivienda. Carmen 9, cuadra tranvía de Monte. Telf. M-1981. B-3 11751 26 Marzo

UN LOCAL con 14 metros de frente y 24 fondo, se da muy barato. Omoa 49, una cuadra de Monte. Telf. A-6904. B-3 S-2139 23 Marzo

LOCAL COMERCIAL

Alquilo un local de 650 metros de superficie con frente a la Calzada del Monte, en las inmediaciones del Mercado Unico y con salida también a Omoa. Informan en el M-2911 y en Puerta Cerrada entre Carmen y Figuras, Sr. Martin. B-3 S-2140 24 Marzo

INFANTA esquina a Sitios. Alquilo muy barato para comercio o industria, magnífico local moderno, con mucho frente. Informan: Infanta 47, bajos. B-3 S-2220 29 Marzo

SE ALQUILA una esquina para establecimiento y dos naves una de techo concreto y una casa con 3 habitaciones, sala, saleta, cuarto de baño y cocina. Informes Sto. Tomás y Subirana o teléfono FO-1787. (B-3) [...]2186 5 Abril

SE ALQUILA para establecimiento casa Máximo Gómez 386 parada de carros, azulejeado el local contiene 5 cuartos, 2 saletas, patio, traspatio, no se rebaja. $75.00. Informes en los altos. (B-3) 11976 24 Marzo

FIGURAS 27, cerca de Monte, alquilo muy barato, gran local con 200 metros, habilitado para comercio, depósito o industria con 3 habitaciones interiores para vivienda. La llave en la misma. Informan: Milagros 32. Telf. X-1905. B-3 11787 24 Marzo

PARA COMERCIO se cede la mitad de un bonito local, propio para peletería, modas, librería, novedades, etc., en lo mejor de Galiano. Informan teléfono A-9571. B-3 S-2229 25 Marzo

AMPLIO local propio para industria o almacén, muy claro y bien adaptado. Zanja 91 y 93, entre Santiago y Marqués González. J. Posse F-5113. (B-3) 11694 27 Marzo

GRAN LOCAL

Alquilo punto inmejorable para industria, comercio, almacén, mueblería, víveres, café, lechería, billares; otra cosa cualquiera, muy barato. Industria 118, entre San Miguel y Neptuno. B-3 11062 29 Mzo.

O'REILLY 77, cerca del Parque Central. Se alquilan los bajos para establecimiento. Informan en los mismos y D y 23, Vedado. Teléfono I-1706. B-3 11050 24 Marzo

LOCAL 126 metros se alquila Obrapía 3 para comercio oficina o agencia muy barato. Informes A-3568 llaves altos. B3 11328 24 marzo.

GRAN PUNTO COMERCIAL

Monte 16, entre Angeles y Aguila. Ocho metros de frente. Lr. Fernández. M-2602. B-3 10935 28 Marzo

PUNTO COMERCIAL

Cuba 87, entre Santa Clara y Luz. Gran frente. Le pasan todos los tranvías. Dr. Fernández. M-2602. B-3 10934 28 Mzo.

SAN RAFAEL 57, alquilo un local propio para cualquier comercio. Ferretería Belascoaín 71, esquina a San Rafael. U-5215. B-3 10905 23 Marzo

PAULA, 12

Se alquila para almacén o industria la planta baja de esta moderna casa, con cuatrocientos metros planos y piso granito, cerca de los muelles. Informan: teléfono F-4992. B-3 S-2047 27 Marzo

MUY BARATO para almacén o depósito el local Inquisidor número 7, casi esquina a Sol. La llave al lado. Informes Sr. Roces. A-2688. (B-3) 10911 28 Marzo

ALQUILO LOCAL

Aguila esquina Trocadero, propio para cualquiera clase de establecimiento. 8 huecos de puertas de hierro. J. Barreiro. Aguila 27. Teléfono A-9021. B-3 10903 28 Marzo

SE ALQUILA un local grande para comercio, almacén o cualquier industria, a una cuadra de Obispo; superficie 10 por 40. Bernaza número 29. La llave en el primer piso. Informan: Desagüe y Subirana. Teléfono U-6802. B-3 S-2211 29 Marzo

SE ALQUILA una esquina para establecimiento y una nave acabada de fabricar en Benjumeda y Subirana y otra nave en Sto. Tomás y Subirana. Informes en las mismas o teléfono FO-1787. B-3 10264 24 Marzo

PARA ESTABLECIMIENTO

Se alquila local en Infanta número 107, entre Valle y San José. Llave primer piso. Informes: Hotel New York. Dragones 16. Rodríguez. B-3 10534 26 Marzo

PROPIO PARA comisionistas, depósito, etc., se alquila amplio y moderno local en Tejadillo 5. La llave en el alto. Informes: Obispo 16. B-3 11526 25 Marzo

SE ALQUILA para negocio comercial la planta baja Acosta 7. 200 metros superficie. Llave al lado. Telf. M-4712. B-3 11567 26 Marzo

UN LOCAL

300 metros, con un colgadizo y cuatro habitaciones, en reparación, pudiéndose adaptar a cualquier industria, en la calle de Factoría número 75, entre Misión y Arsenal, muy cerca de la Estación Terminal. Abierto todo el día y la llave en Factoría número 76. Precio convencional módico. Teléfono I-2478. De 2 a 4 p. m. B-3 11530 26 Marzo

MAGNIFICO LOCAL

Barnet, 79. (Estrella). Preparado para almacén de tabacos o cualquier otro giro, industria o comercio, con 500 metros de superficie, lugar céntrico. La llave enfrente. Informes: teléfono A-2839. B-3 10280 27 Marzo

PARA CASA DE MODAS

Peluquería de señoras, etc. Local especial esquina lujoso edificio Maine entrada Vedado. Gran oportunidad. Alquiler $60 mes. M esquina 13. Apéese Línea y M. B-3 S-1872 4 Abril

NAVE AMPLIA, en Morro, en la manzana de Prado, con cerca de 400 metros, sin columnas, se alquila con contrato en precio barato. Bufete del Dr. Miguel F. Márquez. Empedrado número 16. altos. E-400 Indf. 14 Febrero

SE ALQUILA una casa con armatostes nuevos propia para Fonda, Café y Bodega con vida propia frente al paradero de la Havana Central y la Calzada de Luyanó y al lado de la Fábrica de Jabón de Boada que espera trabajar pronto. Informes López y Hno. Cienfuegos No. 37. Tel. A-2034. B-3 S-2062 27 Marzo

B8. Solicitud de Alquileres

Se desea local para Almacén y Fábrica de Sombreros, los bajos de 300 metros y los altos de 1.500, en cualquier calle comercial, preferible entre Egido y Belascoain. López, Bravo y Cía. Muralla 66, Apartado 1,998. B-8 11632 17 Abril

M.E.C.D. 2016

TELEFONOS A-3333 A-1014

ANUNCIOS CLASIFICADOS DEL DIARIO DE LA MARINA

TELEFONOS A-3333 A-1014

C COMPRAS

C-1.—Casas.
C-2.—Solares.
C-3.—Establecimientos.
C-4.—Automóviles y accesorios.
C-5.—Maquinaria y Accesorios.
C-6.—Muebles y Prendas.
C-7.—Instrumentos de Música.
C-8.—Animales.
C-9.—Fincas Rústicas.
C-10.—Objetos varios.

C4. Automóviles y Accs.

QUIERO COMPRAR camión Ford sinfín, que esté en buenas condiciones y precio de situación. Informan: San Lázaro 299-B, altos. Telf. U-1559.
C-4 S-2263 24 Marzo

ARRASTRE. Solicito dos que estén en buen estado. Pago al contado. Informan en horas de oficina. Teléfono A-1162.
(C-4) 11748 23 Marzo

C5. Maquinaria y Accs.

MOTOR MACK TIPO A. B.
Se desea adquirir, en buen estado, completo con arranque, caja de velocidades, encendido, liferencial y transmisión. Hagan oferta indicando donde pueden verse a A. A. G., Apartado 929.
C-?0 11796 24 Marzo

C6. Muebles y Prendas

MUEBLES A PLAZOS Y EN ALQUILER
Compramos toda clase de muebles finos. También hacemos cambio. Llame al teléfono U-5820 La Comercial, Neptuno número 153, entre Escobar y Gervasio. Las ventas para el campo no pagan envases.
C-6 S-17557 1 Abril

COMPRO MAQUINA escribir portátil, de uso, particular. Llame Telf. I-1987, 9 a 11 a. m.
C-6 12038 25 Marzo

DINERO MODICO
interés sobre joyas, brillantes, ropas, ortofónicas, máquinas de escribir y Singer, también compramos muebles finos y de oficina, oro y plata, ropa de caballero y toda clase de artículos de valor. "La Sultana", Suárez No. 3. Tel. M-1914.
C-6 9763 4 Abril

C7. Instrumentos Música

COMPRO pianos, pianolas y ortofónicas que no tengan comején. Negocio serio y en el acto. Tel. M-3040.
C-7 10965 28 Marzo

C10. Objetos Varios

M-9654.—MARTINEZ
Compro ropa y zapatos de caballero de uso, en buen estado. Monserrate esquina a Teniente Rey. Telf. A-4192.
C-10 9274 3 Abril

IMPRESORES
Compro algunas fuentes de plumilla y tipos chicos en buen estado o algo de imprenta chica. Avise Telf. A-4177. Teniente Rey No. 106.
C-10 12028 25 Marzo

D VENTAS

D-1.—Casas.
D-2.—Solares.
D-3.—Establecimientos.
D-4.—Automóviles y Accesorios.
D-5.—Maquinaria y Accesorios.
D-6.—Muebles y Prendas.
D-7.—Instrumentos de Música.
D-8.—Animales.
D-9.—Fincas Rústicas.
D-10.—Objetos Varios.

D1. Casas

SE VENDE una hermosa casa en la Ampliación del reparto Almendares, de citarón con tres habitaciones, una en los altos, sala, comedor pantry, cocina, hall, dos cuartos al fondo, otro más para baño replanteado para garage, terraza, portal y jardín. Terreno 14.75x47 de fondo. Todo se da por $9.000. Informan: Avenida 7, esquina a 10, media cuadra del tranvía.
D-1 12012 29 Marzo

VENDO LIBRE de contrato para comercio. Monte 2 letra F, entre Prado y Zulueta, a media cuadra Plaza Fraternidad, con 148 metros. Informan: Telf. A-7168.
D-1 11657 3 Abril

VERDADERA GANGA
En la mejor avenida de la Víbora, vendo un gran edificio de esquina de dos plantas, moderno, con varios establecimientos, renta mensual de $400. Precio: $48.000; se deja en hipoteca lo que quiera el comprador. Superficie 900 metros. Figarola, Empedrado 30. Telf. A-2286.
D-1 11628 23 Marzo

SE VENDE en el Cerro, calle Paniagua 5 G entre Empresa e Infanta, una casa con sala, saleta, tres grandes habitaciones, cocina, servicio y patio. Informan en la misma.
D-1 11962 24 Marzo

VENDO CASA dos plantas, próximo a Belascoaín y Neptuno, 12 mil pesos. Admito casa, solares, finca, créditos, en parte de pago. Dejo en hipoteca. Monte 13, altos. Telf. A-0516. Rodríguez.
D-1 S-2276 24 Marzo

VENDO mi casa moderna, calle Guasabacoa, Luyanó, por la primera oferta que me hagan, necesito dinero para el 28. Chacón, Amargura 69, bajos.
D-1 11954 24 Marzo

GUANABACOA, primera oferta, vendo las casas Barreto 43 y Jesús María 22. Informes: la 1a. al lado y Sr. Jorrín. Y la 2a. J. Cabricano, peletería La Lucha.
D-1 10930 28 Marzo

REPARTO ALMENDARES OPORTUNIDAD
CHALET estilo Renacimiento en $11.000. Se compone de jardín, portal, sala, hall, 4|4, comedor, garage, baño intercalado azulejeado de rojo, 2|4 criados, patio y traspatio acabado de fabricar, está regalado en este precio. Informa José P. Quintana, Fuentes esquina a B, teléfono FO-2188. Reparto Almendares.
D-1 11847 23 Marzo

SE VENDE la casa Rodríguez 47, entre Manuel Pruna y Rosa Enríquez, a dos cuadras de la Calzada de Concha. Consta de portal, sala y saleta, con pisos de mármol; comedor, 3 cuartos, baño, cocina, patio y traspatio. Calle asfaltada. La casa fué construída por Albarrán y Bibal y costó $.6000; se vende en $4.250 con facilidades de pago. Informan: Notaría del doctor Grau. Oficios 22. Telf. A-5981.
D-1 11909 28 Marzo

BUENA VISTA. Se vende casa de dos plantas; techos monolíticos, buena comunicación, buena renta, $50.000. Informan: Bufete de Moran. Aguiar 126. teléfono FO-1381.
D-1 11905 31 Marzo

MIRE POR LA SALUD DE SUS HIJOS
Múdese hoy mismo para el Reparto Almendares y gozará de completa salud. Le vendo preciosa casa de esquina con 1,200 varas de superficie rodeada de preciosos jardines, mucho patio, portal, sala, hall, 4|4, comedor al fondo, cocina, precioso baño, garage 4|4 y servicios de criados, decorada, pintura de aceite. Precio $16.000 con facilidades, situada Fuentes y B, Almendares. FO-2188.
D-1 11848 23 Marzo

PARA RENTA SEGURA
le vendo gran casa de esquina rentando hoy $250.00 mensuales, con 3 comercios en $24.000, si la ve la compra, construcción moderna, situada en lo mejor y de más porvenir de la Habana, si le interesa llame al FO-2188. Sr. Quintana.
D-1 11849 23 Marzo

ESPAÑOL que se embarca vende estas modernas casitas: Santovenia B, en $2.300; Washington B, $1.400; Guasabacoa G, $1,900; Guasabacoa C, $1.900 y Guasabacoa A, $2.100. Su dueño: Monte 354, altos. Teléfono M-2600.
D-1 11890 24 Marzo

SE VENDE la casa San Mariano 3, entre Calzada y Párraga, Víbora, con vestíbulo, sala, recibidor, hall, cuatro cuartos con closets y baño intercalado, comedor, pantry, cocina de gas y calentador. Garage y tres cuartos de criado con servicio completo. Informan al lado. Teléfono I-2362.
D-1 11665 25 Marzo

BUENA OPORTUNIDAD. Se cambian las siguientes propiedades por casas más pequeñas o por fincas rústicas. Una casa en Animas, otra en Zulueta, otra en Virtudes, otra en Infanta, otra en Espada y otra en la calle 25, en el Vedado. Informa: G. del Monte, Habana 82. A-2474.
(D-1) 11926 23 Marzo

SE VENDE en la calle de Suárez número 81 una casa de dos pisos antigua que mide 8 x 42 varas, agua redimida, libre de gravamen en $13.000.00, informan en el teléfono A-5926, su dueño.
D-1 11391 27 Marzo

VEDADO. CASA brisa, un solar 5 habitaciones, garage, $17.000.—Palacete siete habitaciones, tres garages, cantería, techos monolíticos, $35.000.—Linda casa calle de letras próxima a 23, $27.000. Gran residencia en ganga. Llame al FO-9052. Gerardo Mauriz. Steinhart número 23, Villa Sarita.
(D-1) 11570 23 Marzo

BUEN negocio se vende en lo mejor de Santos Suárez dos casas frente a doble vía fabricación de primera. Vista hace fe, para informes teléfono I-2746.
D-1 11581 24 Marzo

DE OPORTUNIDAD
Con 1,500 pesos usted se puede hacer de una casa compuesta de jardín, portal, sala, 2 cuartos, comedor, servicios, garage para 2 máquinas, patio. Su terreno mide 10x30. Albear entre 2a. y 3a., Reparto Palatino. Informes en la misma.
D-1 11546 25 Marzo

MAGNIFICO CHALET
14 esquina a A. 2 baños lujosos, garage, todas las comodidades. Alquiler: $125. Jorge Govantes, San Juan de Dios 3. M-9596 y A-5181.
D-1 11547 28 Marzo

SE VENDE una casa de tabla con sala, comedor, tres habitaciones, cocina, patio y traspatio y tres habitaciones al fondo con patio independiente y servicio, 10 por 60 metros, a $7 metro. Para verla y trato: 10 Octubre 45. Elías. Telf. M-4907.
D-1 11541 23 Marzo

EN EL CERRO, Parque 25, una casa de portal, sala, saleta, 3 cuartos, todo de techo monolítico. Mide 6x36. $3.000. Su dueño en la misma.
D-1 11519 23 Marzo

VENDO urgentemente terreno con casa de madera y tejas en Lanuza entre Galbis y O'Farrill, 10 metros frente por 40 fondo, a 4 pesos mt. Regalo la casa. Llame a F-5722 o M-6031.
D-1 11958 26 Marzo

UNA hermosa casa de dos plantas independientes y cuatro departamentos interiores e independientes, en lo mejor del Vedado calle D entre 23 y 21, se vende o se cambia por un terreno o casita. Trato directo con el interesado. Informes Monte 279, joyería.
D-1 11359 2 Abril

SE VENDEN sin intervención de corredor las modernas casas de dos plantas Pérez 11 y 13, entre Concha y Juana Alonso; están pintadas de verde. I-2484.
D-1 E-1181 Indf 5 Jul

D2. Solares

SE VENDEN dos solares de 10x50 metros de centro a 7.00 vara en Juan Delgado entre Estrada Palma y Ave. Libertad, y uno de esquina de 20x40 a 9.00 vara en Estrada Palma y Juan Delgado, frente al tranvía, en la Víbora. Informan: Telf. F-1862.
D-2 10902 23 Marzo

A 4 PESOS VARA vendo magnífico solar de 10 varas de frente por 41 de fondo, en la calle A del Reparto Lawton, a media cuadra del tranvía y próxima a los Ferrocarriles. Informa Sánchez. Teléfono U-6708.
D-2 12024 25 Marzo

SE VENDE un solar esquina mide 5x30 metros, San Juan y Matanzas, Reparto Los Mameyes. Informa su dueño calle Armas 27 interior, entre Concepción y Dolores, Lawton. Ganga. Su precio $300.
D-2 11811 23 Marzo

SE VENDE un terreno en Santos Suárez, Figueroa número 4, entre General Lee y Lacret. Mide 10x40. Antonio Garcéa, San Indalecio y Santa Emilia. Telf. I-7450.
D-2 11916 27 Marzo

AMPLIACION DE Almendares. Vendo dos solares, juntos o separados, a $5.50 vara, Avenida 12, a una cuadra del parque de la Fuente Luminosa. Informan: teléfono F-2608.
D-2 11935 27 Marzo

ALTURAS DE Almendares, en Avenida Central vendo un terreno con 19 varas fondo, tamaño ideal para chalet. A dos cuadras ómnibus y tranvías. Vecindad selecta, situación inmejorable. Informes: FO-1682.
D-2 11757 27 Marzo

DE OCASION Y GANGA
Vendo con 2,400 varas planas con un frente de cerca de 60 metros, próximas al Ensanche del Vedado y en la prolongación de la Calzada de Ayesterán. Por caso urgente las doy a menos de 6 pesos vara. Véame, es negocio seguro y rápido para pronta utilidad.
TORRES-MERIDA
Compañía de Casas de Madera. C. Zenea (Neptuno 58). Teléfono A-2081.
D-2 12022 28 Marzo

SE VENDE un solar en Reparto Alturas del Río Almendares, avenida del parque, se da barata. Informan en la Calzada y 10, bodega. Teléfono FO-2766.
(D-2) 11639 26 Marzo

VENDO SOLAR
de esquina fraile en la calle 14, Lawton, lo doy por la hipoteca, medida ideal 16x27, urge muchísimo. Véame hoy mismo. Salud 1, Café. Tel. M-4823, Manuel.
D-2 11739 23 Marzo

VENDO 100,000 varas terreno plano, entre tres Calzadas, a 1 kilómetro del paradero Víbora, Ferrocarriles Unidos. Agua, luz, teléfono. Informes: Finca Las Delicias, Calzada San Agustín, puente del río, frente Reparto La Lira. Telf. I-7020.
D-2 11544 28 Marzo

REPARTO MENDOZA VIBORA
Se venden los solares de Santa Catalina esquina a Cortina, paradero de los tranvías de Santos Suárez. Precio económico. Informan Muralla 78.
(D2) 11323 31 marzo

A 200 METROS DE INFANTA
Nueve mil varas, con chucho de ferrocarril, otros lotes a 50 y 100 metros de Infanta. Facilidades pago. Informa Tavel. F-6252 y U-1710
D-2 S 1762 1 Abril.

¡MAGNIFICA OPORTUNIDAD! EN 23, VEDADO
Le vendo de $10 a $13 vara la medida que usted solicite, también en las calles 20, 21, 22, 24 y 26, con grandes facilidades de pago. Informa su dueño: Dr. Aranda y M. Sañudo, Mercaderes 9, Depto. 3, de 10 a 12 a. m. Teléfono M-6173.
D-2 E-223 Indf 26 Enero

D3. Establecimientos

CAMBIO UNA BODEGA
por una casita y solar, no necesita dinero. Informes San Rafael y Oquendo. Sr. Alvarez.
(D-3) S-2115 24 Marzo

POR TENER que ausentarme del país, vendo, admito un socio o alquilo mi fábrica de jarabes Espumosos Vives. Informes en la misma. Marina y Atarés.
D-3 12027 28 Marzo

VENDO EN Jesús del Monte café frente a cine. Lo doy barato por necesidad de embarcar. Informan: M-6233.
D-3 12020 25 Marzo

VENDO UN kiosko de los mejor situados en los Ferrocarriles de la Habana. Informa Tomás Rodríguez, Flores 25, entre San Leonardo y Enamorados, Reparto Santos Suárez.
D-3 11647 27 Marzo

GRAN OPORTUNIDAD
Si usted quiere establecerse con poco dinero y con éxito seguro yo le vendo una dulcería que tiene muy buena venta y muy acreditada y en el mejor punto de la Habana, se da con facilidades de pago, para tratar llame al A-3560.
(D-3) 11974 24 Marzo

POR LA MITAD de su valor se vende o arrienda en Ciego de Avila fábrica para hacer fideos con capacidad para 10 sacos de harina diarios. Para informes y detalles: teléfono A-0858.
D-3 11056 14 Abril.

A BASE DE ganga. Se vende peletería y sombrerería. Puede adquirirla con poco dinero, buen barrio, bien instalada. Véala y se convencerá. Informa G. Rodríguez, Cristo número 20.
D-3 12000 25 Marzo

POR TENER que embarcarme vendo una gran tintorería con su camión. Calaza, mucha marchantería, paga poco alquiler. Informan: Carballo, Amistad y Dragones, café.
D-3 S-2261 27 Marzo

OPORTUNIDAD
Por no poder atenderla y su dueño no ser del giro, se vende una bodega con buena venta y muy cantinera. Informa A. A. Apodaca 18, altos. Hora: de 1 a 3 y de 8 a 10 p. m.
(D-3) S-2181 23 Marzo

VENDO MAGNIFICA
Casa de huéspedes con 22 habitaciones, con contrato por 4 años. Se da en mil pesos por tener su dueño que embarcar. Informan: Lamparilla 58, altos.
D-3 11765 23 Marzo

VIDRIERA de tabacos, quincalla, billetes, vendo en lo mejor de la Habana por atender otro negocio, buen contrato, fácil pago. Informan: Muralla No. 103, segundo piso, de 7 a 8 y de 12 a 2. S. Lizondo.
(D-3) 11836 4 Abril

CAFETEROS. Vendo una lechería que vende 50 pesos diarios; quiero embarcarme y la doy muy barata. Informan: Máximo Gómez No. 35, Guanabacoa.
D-3 11760 24 Marzo

SE VENDE un garage buen equipo con 55 máquinas storage, mucha venta, se da a prueba por razones especiales. Telf. I-4799. Andrés.
D-3 11277 25 Marzo

VENDO TINTORERIA, $3.300
Clientela fija, trabajos semanales garantizando $240; tiene mucha comodidad, un camión, una caldera de 5 caballos; no paga alquiler, 2 máquinas planchar; deseo persona formal. Informan: Monte y Antón Recio, Benito, café.
(D-3) 11566 23 Marzo

CARNICERIA, $1.800
Vendo casa moderna, $20 Alquiler. Vende 140 kilos de carne, buen contrato; el asunto de darla barata se le dirá al interesado. Informan: Monte y Antón Recio, Benito, café.
D-3 11565 23 Marzo

BODEGA EN GANGA
Se vende la magnífica bodega situada en el Reparto de San José, calle Guantánamo esquina a Guásima; es muy cantinera. Informan allí mismo.
D-3 11075 29 Marzo

BODEGA EN $7,500
sola en esquina en lo mejor de la Habana se dan facilidades de pago. Informan San Rafael y Oquendo. Alvarez.
D-3 S-2114 24 Marzo

CAFE, CANTINA Y VIDRIERA EN LA ESQUINA EN $7,000
a dos cuadras del Capitolio, contrato 7 años, módico alquiler, se dan facilidades de pago. Informes San Rafael y Oquendo. Alvarez.
D-3 S-2113 24 Marzo

UN TALLER de materiales de construcción. Se vende bien surtido por embarcar los dueños, está en la calle más comercial de la Habana. Cristina 58 esquina Acosta. Teléfono A-2610.
(D-3) 11470 25 Marzo

SE VENDE bodega en $1.500 por tener dos, con $500 de contado el resto a plazos cómodos, contrato 6 años. Alquiler $25. Informan en la misma, Calixto García número 121, Regla.
D-3 10322 23 Marzo

D4. Automóviles y Accs.

SE VENDE un magnífico Packard. Cinco mil kilómetros andados. Carrocería de lujo frivoli, cinco gomas nuevas. Se da en la cuarta parte de su valor. Informa Enrique Padilla. Infanta 8. Telf. U-7267.
J. I. R.

CHANDLER. En 100 vendo Chandler con goma nueva, acumulador nuevo, doy facilidades de pago. San Miguel 53. Sr. Romaguera, de 9 a 12 y 3 a 6.
D.4 11953 29 Marzo

CAMIONES FORD de reparto, con carrocería cerrada en perfecto estado, con sus gomas y chapa. Informes: Cristina 56. Telf. A-9382.
D-4 S-2043 22 Marzo

GANGA
Se vende muy barato un Dodge en inmejorables condiciones. Reparto Miramar, 16 esquina a Séptima Avenida.
D-4 12017 25 Marzo

SE VENDE un Packard de 8 en línea. Puede verse en Empedrado número 1. Informes: teléfono M-6253.
D-4 11929 24 Marzo

SE DESEA vender un Dodge del 27 y un camión cerrado Ford sinfín; motores sueltos para adaptación en los carros, así como dinamos de corriente continua y motores eléctricos en general. Zanja número 78, esquina Gervasio.
D-4 S-2297 26 Marzo

STUDEBAKER cinco pasajeros, con chapa particular, se vende barato por ausentarse dueño. Gomas casi nuevas, motor perfectas condiciones, pintura Duco, flamante. Puede verse día hábil, San Ignacio 12, almacén maquinaria.
D-4 11758 25 Marzo

CAMIONES WHITE de volteo, como de paquete; vendo dos; su precio a $22.50 y camión reparto cerrado Chevrolet en 350 pesos. Agustín Sancho. Muralla 18, altos.
D-4 11920 27 Mzo.

CARRO HUDSON de 7 pasajeros, 6 gomas nuevas, chapa alquiler de lujo, completo, en 250 pesos. Agustín Sancho. Muralla 18, altos.
D-4 11922 25 Mzo.

SE VENDE camión Stewart, 3.1|2 toneladas, reconstruído, magníficas condiciones. Informan: M-5700. San Miguel número 76.
D-4 11146 30 Marzo

GOMAS BARATAS, 30 x 3-1|2, cuerda, $6.50; 31 x 4, $9.50; 32 x 4, $13.90; 33 x 4, $14.50; 32 x 4-1|2, $19.50; 33 x 4-1|2, $20.90; 34 x 4-1|2, $22.00; 33 x 5, $26.50; 35 x 5, $29.00; 29 x 440, $6.50; 29 x 500, $13.50; 30 x 525, $13.50; 30 x 577, $16.50; 31 x 525, $16.25; 32 x 577, $18.90; 34 x 7, $48.00. Cámaras de todas medidas, Havana Tire Co., San Lázaro 240, esquina a Campanario. Teléfono M-6609.
D-4 S-1941 23 Abril

D5. Maquinaria y Accs.

VENTA DE CALDEROS DE LINOTIPO
Habiendo equipado el DIARIO DE LA MARINA todos sus linotipos con calderos eléctricos, se desean vender los de gas, que han venido funcionando hasta ahora con excelentes resultados. Estos aparatos están en magníficas condiciones y tienen boquilla de tornillo, lo que demuestra que son modernos. Informes: Sr. EUGENIO SOLER, Departamento de Linotipos del DIARIO DE LA MARINA, de 7 a 10 p. m.
D-5 E-1654 Indf 5 Ag.

APARATO SOLDADURA eléctrica "Lincoln", movida con motor de gasolina. Se vende barato. Informan: Bruzón número 4, bajos.
D-5 12010 24 Marzo

SE VENDE una máquina de hacer helados; está casi nueva. Se da barata por no usarla. Salud 8, café.
D-5 11914 26 Marzo

ALMACEN. Existencias constantes de calderas, donkeys de vpaor, bombas, motores, romanas diversos tamaños, arados, desgranadoras, tuberías, fluses acero para calderas etc. Basterrechea Hermanos. Lamparilla 9. Telf. A-2950, Habana.
(D-5) 11879 20 Sep.

D6. Muebles y Prendas

"LA NUEVA ARGENTINA"
Casa de Préstamos. Interés desde el 1 por ciento Liquidación de prendas procedentes de empeño por la mitad de su valor. Neptuno número 79. U-5656.
D-6 S 1758 1 Abril

PARA OFICINAS Y DE OCASION
Bufetes planos y de cornisa. Archivos, cajas archivos, máquinas de escribir. La Hispano Cuba, Villegas, 6. Losada. A-8054.

DINERO
No reparamos intereses. Préstamos sobre alhajas y objetos de valor.
LA HISPANO CUBA
Villegas 6, por Avenida de Bélgica, antes Monserrate. Teléfono A-8054.

DE OFICINAS
Compro. A-8054. Bufetes planos y de cortinas. Archivos, cajas archivos, libreros, máquinas de escribir. La Hispano Cuba. Losada, Villegas, 6. A-8054.
D-6 E-317 Indf

LAMPARAS EN GANGA
Se vende una lámpara de sala de bacarat, muy fina, en $300.00. — Una lámpara de comedor. Una lámpara de pie de bronce, en $100, mármol de Verona, en $80.00. Puede verse en la Casa Vilaplana. O'Reilly y Villegas.
D-6 E- Indif. I En.

CAJA CONTADORA National, nueva, se vende en cincuenta pesos al contado. Informa Miguel. Telf. A-9042.
D-6 12047 25 Marzo

GANGA
Un juego de sala de nueve piezas, estilo Luis Quince, muy elegante. Costó $750. Se da en 250 pesos. Reparto Miramar, 16 esquina Séptima Avenida.
D-6 12018 25 Marzo

GANGA
Un juego de cuarto de nueve piezas esmaltado azul, casi nuevo, $110. Un escaparate de tres lunas caoba, casi nuevo, $125. Un escaparate de dos lunas caoba, nuevo, $60. Una cama, $35. Un escaparate, $20. Algunas lámparas de bronce, barato. Reparto Miramar, 16 y esquina Séptima Avenida.
D-6 12016 25 Marzo

"LA ESPECIAL"
La mueblería más grande y mayor surtida de toda la República. Salón de exposición y ventas. Neptuno número 159, entre Escobar y Gervasio. Muebles fabricados y exportados para el gusto más refinado. En "La Especial" pueden adquirir muebles a plazos y en alquiler. Hay juegos de cuarto en caoba de tres cuerpos con filete de bronce; juegos idem esmaltados en dos tonos policromados y decorados en todos colores; juegos de caoba y bronce; juegos de señoritas esmaltados, policromados y decorados. Juegos de comedor estilo "Renacimiento", idem estilo Adams idem inglés, idem con filetes en todos estilos y a todos precios. Juegos de sala estilo Luis XVI dorados y con gobelinos; juegos esmaltados y policromados de todos precios. Juegos de sala con filete de bronce muy finos; idem en otros estilos, juegos de recibidor, tapizados y de rejilla a todos precios. También los hay de mimbre de todos estilos y precios; mesas escritorios de todos tamaños; libreros de dos y tres hojas; sillas giratorias, juegos de oficina. Neveras de todos estilos y tamaño. Jueguitos de niños y esmaltados. Chaise Long tapizados y de mimbre. Lámparas de pie muy finas y muy baratas, idem de sala, saleta, cuarto y comedor, reloj de pared; idem de pie. Espejos dorados, idem vitrinas, sillones de portal de todos estilos, sillas de coche, idem de colegios, sillas de tijera, paravanes, alfombras de sala, saleta y cuarto, maceteros de todos estilos y precios, camas de hierro y camitas de niños desde la más barata a la más fina. Sombrereras, perchas de árbol, cestos de ropa, fiambreras finas y corrientes sillones de niños de caoba y mimbre. En piezas sueltas: escaparates de lunas, idem sin luna, camas, coquetas cómodas, chifonier, chifo-Rober; mesas de noche, aparadores, auxiliares vitrinas; mesas de correderas, mesas de máquinas, mesas de teléfono y sillería de toda clase y otros muchos artículos que no se detallan aquí. Fíjese bien que "La Especial" le hace a usted cualquier juego o muebles de encargo sin que tenga que hacer anticipo alguno. Hacemos ventas para el campo sin cobrar embalaje; damos facilidades de pago guardando la más absoluta reserva. También alquilamos muebles desde la más humilde cama de hierro hasta una lujosa residencia. Haga una visita a esta acreditada casa y saldrá complacido por su mercancía exquisita y sus precios ínfimos. No se confunda.
"LA ESPECIAL"
Neptuno número 159, entre Escobar y Gervasio. Telf. U-5620 y Apartado número 2291.
D-6 S-1756 1 Abril.

LIQUIDACION EN MUEBLES
Escaparates de luna a $23.00, sin lunas a $8.00, coquetas a $12.00, camas de hierro a $7.00, aparadores a $12.00, neveras hierro laqueadas a $25.00, redondas a $45.00, vitrinas a $18.00, mesas redondas a $8.00, juegos de cuarto de 6 piezas a $75.00, sala a $70.00, mimbres a $60.00, máquinas de Singer bobina central $30.00, vitrolas desde $12.00. Discos, violines, mesas de centro, paravanes, sillones de niños, muebles de todas clases finos y corrientes todo a mitad de precio. El Pensamiento. Sol 93, entre Aguacate y Villegas. Nota: Compramos y cambiamos muebles. Llamen al teléfono A-4518
D-6 S-1937 23 Abril

AL CONTADO Y A PLAZOS
Muebles, cuadros y objetos de arte. Compro toda clase de muebles y también los alquilo a precios módicos. Operaciones reservadas en préstamos sobre joyas. Surtido completo en brillantería y relojes finos El Aguila de Oro, de J. Pernas Teniente Rey 83. Teléfono A-8731
D-6 8995 31 Marzo

SE VENDE UN juego de mimbre y un coche de niño. En Jovellar número 8. Telf. U-2259.
D-6 S-2258 24 Marzo

PESOS A 50 CENTAVOS
Joyas, muebles, baúles, maletas, máquinas Singer, ídem de escribir, cuadros óleo, lámparas bronce, camas modernas, victrolas ortofónicas y otros diseños, objetos varios más baratos que nadie. También compramos, cambiamos todo lo concerniente al giro. Corrales 53, El Vesubio, Piñón y Hermanos. Al fondo de La Isla de Cuba. M-7337.
D-6 11859 25 Marzo

VENDO MUEBLES DE TODAS CLASES
Juegos de cuarto de caoba con nueve piezas, y en cedro laqueados, tenemos desde $70, de comedor, $85, idem de sala $65, camas de hierro desde $8, de niño $7, seis sillas y dos sillones de caoba $15, escaparates con lunas $28, y muchos más que no se detallan, a precios muy baratos, Cao y Pita. Infanta No. 88, esquina a Carlos III. Teléfono U-4352.
D-6 11979 5 Abril

MUEBLES DE OCASION
Varios juegos de cuarto esmaltados y decorados y barnizados finos y corrientes, 60, 70 y 85 pesos con escaparates grandes todos modernos, sala 45 y 55 pesos, comedor adornos de bronce fino 85 pesos, muchas piezas sueltas a mitad de su valor, si compra vea estos que le conviene. Neptuno 220 casi esquina Aramburu. Teléfono U-3566.
D-6 11827 24 Marzo

REGISTRADORAS National, Registradoras Ankel Alemanas, varios modelos, plazos cómodos, descuentos al contado. Hago cambios compro, reparaciones niquelados y esmaltados; trabajos garantizados. Hay accesorios J. R. Ascencio. Telf. M-9571. Campanario 89.
D-6 9297 2 Abril

MUEBLES
Fabricamos o importamos para el gusto más refinado. Pueden adquirirse a plazos y en alquiler en el almacén importador de muebles y casa de préstamos "La Nueva Especial". Neptuno Núm. 191 y 193. Teléfono U-5016, al lado del café "El Siglo XX". Nota:—Las ventas para el campo no pagan envases.
D-6 S-1759 1 Abril

SE ARREGLAN MUEBLES "EL ARTE"
Taller de reparación y reconstrucción de muebles, envases y embarques. Especialidad en pinturas, barnices y tapicería. Calle I número 9, casi esq. a Calzada. Telf. F-2312.
D-6 S-1933 7 Abril

DINERO MODICO interés sobre joyas, brillantes, ropas de caballeros hilo y seda, Ortofónicas, máquinas de escribir y Singer, compramos muebles finos. "El Volcán", Factoría 26. Teléfono A-9205.
D-6 S-1703 30 Marzo

MUEBLES EN GANGA
Gran surtido en juegos completos y piezas sueltas, juegos de cuarto, 70 pesos; comedor 75 pesos: sala o recibidor, 45 pesos; camas a 7 pesos; cómodas 10 pesos; seis sillas y dos sillones 15 pesos; sillas sueltas a $1.50; sillones $2.50; mesas correderas 6 pesos y otros que no se detallan a los precios mencionados. También se cambian y compran en
"LA PRINCESA"
San Rafael 107. Teléfono A-6926.
D-6 2777 Indf 1 Dic.

ROPAS, MUEBLES, ALHAJAS
Realizamos toda clase ropa caballeros, capas barragán, baúles, maletas, máquinas coser, escribir y alhajas procedentes de empeño. Empeñamos y compramos. "Los Jimaguas", Suárez y Misión. A-3339.
D-6 S-2169 15 Abril

D7. Instrumentos Música

CON GRANDES FACILIDADES
Vendemos pianos, autopianos y victrolas ortofónicas Víctor. Visite nuestros nuevos departamentos de música impresa e instrumentos de cuerdas. Vendemos lo mejor y a precios bajos. Universal Music & Comm. Co. San Rafael y Consulado. Teléfono A-2930.
D-7 S-1921 6 Abril

MAGNIFICO PIANO Ronisch, superior sonoridad, modelo especial, 10 meses de uso. Precio moderado. San Rafael número 141, bajos, entre Soledad y Oquendo.
D-7 S-2296 27 Marzo

SE VENDE un piano en perfecto estado, en 75 pesos, con banqueta. Aramburu 51, moderno, casi esquina San José.
D-7 11783 24 Marzo

SU PIANO se afina por dos pesos, poniendo cuerdas gratis. Experto afinador con muchos años de práctica. Teléfono M-6411.
D-7 11784 8 Marzo

A PLAZOS Y al contado, liquidamos una enorme cantidad de pianos y pianolas de las mejores marcas y absoluta garantía, al alcance de todas las fortunas. "La Predilecta", San Rafael y Oquendo.
D-7 S-2198 2 Abril

PIANOS pianolas e instrumentos al contado y en plazos cómodos. Música impresa y estudios para todos los conservatorios. Pianos de alquiler, afinaciones y reparaciones. Calidad y bajo precio Viuda de Carreras y Cía Prado 115. Telf. A-3642
D-7 E-1757 Indf 1 Ag.

VENDO una Victrola ortofónica, con $40 discos. Teléfono U-4352.
(D-7) 11980 26 Marzo

VENDO UN magnífico piano en solo $75. Es marca Vidal Barcelona, vale mucho más; es una verdadera ganga. Informes: Lamparilla 58. Telf. A-6878.
D-7 11764 23 Marzo

VICTROLA ORTOFONICA modelo Granado; se vende una de muy poco uso y en perfectas condiciones, con 50 discos. Costó $265 sin discos. Se da en $125. Calle 17 número 478, entre 10 y 12, Vedado.
D-7 S-2236 25 Marzo

GRAN REALIZACION DE PIANOS
Y pianolas de muy poco uso, absoluta garantía con grandes facilidades de pago. "El Brillante", Casa de Préstamos, Aguila 211. Teléfono M-1661.
D-7 11171 23 Marzo

D8. Animales

SE VENDEN 60 mulos de todas clases, caballos de monta, un burro semental, carros de todas clases, faetones, arañas, arreos. Marina 3 esquina Atarés. Teléfono X-2876, frente talleres Genaro Jarro y Cuervo.
D-8 S-1863 4 Abril.

VENDENSE TRES pollonas y un pollón Rhode Island: plena postura. También lote de los mejores conejos gigantes que hay en la isla. Industrial Avícola, kilómetro 21, Punta Brava, finca "La Piragua".
D-8 11754 4 Abril

SE VENDE una Cachorra Policía, legítima, de 7 meses, propia para familia de gusto. Calle 17 y 16, bodega. Teléfono F-6154.
D-8 11746 23 Marzo

D9. Fincas Rústicas

SE VENDE o se alquila en Hoyo Colorado, espléndida finca con residencia, casa de dos plantas, con jardines, garages, casa para portero, caballerizas, juego tennis, gran laguna con casa para botes. Informan: teléfono I-4990.
D-9 S-2262 29 Marzo

FINCAS RUSTICAS
Vendo una de 7 caballerías, en Vereda Nueva; una de 2 caballerías, una de 6 caballerías, una de 7 caballerías, próximas a Alquízar; una de 2 caballerías lindando con la Carretera Central, en San José de las Lajas; una de 17 caballerías, una de 52 caballerías y una de 70 caballerías, en Ceiba Mocha. Trato directo con el propietario. Manzana de Gómez 443.
D-9 11901 5 Abril.

SE VENDEN 2 lotes de 70 caballerías cada uno en los Remates de Guane, a 70 pesos caballería, por urgente necesidad. Informan: Aguila 132. Telf. M-6651.
D-9 11169 23 Marzo

BUEN negocio por poco dinero. Se cede la acción de la finca San José, carretera de Jaimanitas, a las puertas de la Habana, lugar de mucho porvenir, dos caballerías, tierra colorada, casa buena, con servicios sanitarios, dos pozos, con motor, dos casas, garage, frutales, cercados para crías, gran guayabal y otras muchas ventajas. El ganado a piso y subarrendamiento de media caballería pagan el alquiler ($75 mensuales). Informes en la misma.
D-9 11948 31 Marzo

D10. Objetos Varios

MAQUINA Singer ovillo central completamente nueva con sus piezas $28.00, otra en $24.00, también una victrola de gabinete con muy buenas voces y discos $35.00, es ganga. Consulado 21 bajos.
(D-10) 11874 23 Marzo

VENDO HISTORIA de España por Pi Margall (8 tomos), y un reloj de oro, calendario y repetición. Barato. San Rafael número 141, esquina Oquendo.
D-10 S-2297 27 Marzo

UN BRILLANTE
de 7 1|2 kilates blanco limpio en $5.000 y surtido variado de joyería, relojes, pulsos y bolsillos. Todo barato por ser de ocasión. Piñón y Hermano. El Vesubio, Corrales 53, Piñón y Hermano. M-7337.
(D-10) 11860 25 Marzo

EQUIPAJES
Baúles, maletas y maletines en calidad fina y corriente a precios descomunales. Véalos en Suárez y Gloria.
(D-10) 11988 29 Marzo

SELLOS PARA colecciones: Por no poder atender el negocio, se vende un stock enorme de sellos de todos los países Neptuno 2-B, imprenta.
D-10 10013 23 Marzo

E SE SOLICITAN

E 1.—Criadas y Criados.
E-2.—Cocineras y Cocineros.
E-3.—Para dos o más servicios.
E-4.—Manejadoras.
E-5.—Crianderas.
E-6.—Chauffeurs.
E-7.—Costureras.
E-8.—Oficinistas.
E-9.—Operarios y Aprendices.
E-10.—Varios

E1. Criadas y Criados

SE SOLICITA una española para todos los quehaceres de un matrimonio, que sea limpia y sepa sus obligaciones; dormir en la casa, sueldo 30 pesos y uniforme; en Carlos III No. 277 altos.
(F-1) 11828 23 Marzo

SE SOLICITA un ayuda de cámara que tenga mucha práctica en ese servicio y también sepa servir a la mesa. Se exigen buenas referencias. Se paga buen sueldo. Teléfono F-1215. Casa del señor Martí. Calzada del Vedado 103.
(E-1) 11959 26 Marzo

SE SOLICITA una criada de comedor que sepa servir bien y tenga recomendaciones desde las 10 en adelante. Calle 17 No. 467 entre 10 y 12, Vedado.
E-1 S-2285 24 Marzo

SE SOLICITA una muchacha que sea formal y trabajadora, limpia, de buena presencia y buen carácter, que sepa servir la mesa, con referencias; si no reune estas condiciones que no se presente. Calzada de Arroyo Apolo esquina Marimón, Villa Pilar.
E-1 S-2248 23 Mzo.

SE SOLICITAN sirvientas que ... trabajar, se le da casa y comida ... colocación y otros beneficios por ... tavos. Animas No. 107. M-20..
(E.1) 1196? 23 ...

SE SOLICITA una joven para hacer pieza por horas. Si no tiene quien la recomiende que no se presente. Maloja número 28.
E-1 1200? 2?

E2. Cocineras-Cocineros

SE SOLICITA una buena co... española o del país, que sepa cocinar si no que no se presente, que duerma en la colocación. Informan calle 23 No. 385 entre ... 4, Vedado.
E-2 S-2282 23 M...

SE SOLICITA buena cocinera ... muy limpia y sana; si no conoce su oficio que no se moleste en venir ... ta familia y tiene que dormir en la colocación. Calle 13 esquina C, Vedado.
E-2 11882 23 M...

E3. Para 2 o mas servicios

SE SOLICITA para corta familia ... nar y limpieza. Sueldo: 18 pesos ... loja 203, altos, esquina Oquendo.
E-3 11745 23 ...

SE NECESITA una muchachita ... ayudar a los quehaceres de la casa ... tenga buenas referencias. Maloja ... ro 13, bajos.
E-3 11750 23 ...

SE SOLICITA en O'Farrill 10?, ... Figueroa, Víbora, una cocinera ... 15 pesos y ropa limpia; tiene que ... en la colocación; y una criada de ... sueldo 22 pesos. También tiene que dormir en la colocación. Se desea ... referencias.
(E-3) 11778 23 ...

SE SOLICITA criada de color o ... la, para los quehaceres de la casa ... que sepa cocinar, para matrimonio ... dormir en la colocación. Si no tiene ... nas referencias no se presente. ... No. 4, Vedado.
E-3 S-2215 23 ...

E4. Manejadoras

SOLICITO una francesa o ... institutriz para cuidar dos niños ... cinco años y otra de nueve: ... a la de nueve. Exijo buenas referencias, buen sueldo. Calle N y 25.
E-4 11610 2? M...

E6. Chauffeurs

SE SOLICITA un chauffeur que ... práctica en el manejo de camiones ... que tenga referencias. Mercaderes ...
E-6 11763 2? ...

E10. Varios

OPORTUNIDAD
Se solicita una señora o señorita para trabajo fácil y decente. Se requieren juventud y buena presencia. Indispensable presentación personal. No atenderemos llamadas por teléfono Ver al Sr. Florentino Rodríguez Departamento de Propaganda de este Periódico.
E-10 Indf. 21 ...

SEÑORITAS que tengan referencias y quieran ganarse un buen ... do vendiendo un artículo de ... de muy fácil introducción, pueden informarse en Muralla 98, departamento 408, a cualquier hora del día, o llaman al teléfono A-2918 ... serán atendidas.
E-10 11761 2? Ma...

SE SOLICITAN dos jóvenes, ... señoritas, pero muy activas, para propaganda comercial. Enviar detalles completos, al Apartado 1192, Habana.
E-10 11834 23 M...

VENDEDORES
Solicitamos buen vendedor de víveres, encargarlo inspección con venta, buen sueldo. Informa Compañía Química Industrial de Cuba, en Zanja 117, a todas horas hábiles y el domingo de 8 a 12 p. m.
E-653 27 M...

VENDEDORES
Solicitamos con buen sueldo ... brillante oportunidad, mejor ... tribución para los que tengan buenas relaciones de negocios ... amistad entre el comercio, víveres en general, ferreterías, bodegas, hoteles, fondas, cafés y ... nes de lavado. Informa toda ... ra Compañía Química Industrial de Cuba, Zanja 117, y domingo de 8 a 12 a. m.
E-652 2? ...

SOCIO
Solicito socio para ampliar taller de mecánica, equipado con los ... tos para reparación y fabricación de cualquier pieza de hierro. Informes G. C., Apartado 114. P. del Río.
E-632 24 M...

SOLICITAMOS comerciantes y revendedores del interior, para remitirles ... precios gran surtido quincalla. ... bajos. Excelsior Trading. Apartado ... Habana.
E-10 5234 2? ...

FOLLETIN 6

WALTER SCOTT

GUY MANNERING

VERSION CASTELLANA
—DE—
E. LOPEZ Y FERNANDEZ

TOMO PRIMERO

(Continúa)

para conservar las apariencias, como por la curiosidad de saber si se acordaría de los elementos de esta ciencia imaginaria y podría aún ponerlos en práctica. Trazó el cuadro del cielo, lo dividió en sus doce cuarteles, colocó los planetas siguiendo las efemérides, y fijó sus posiciones respectivas en el instante del nacimiento del niño. Sin fatigar a nuestros lectores dándeles parte de los pronósticos generales que la astrología hubiera podido sacar, nos contentaremos con llamar su atención sobre una circunstancia que hirió, sobre todo, la imaginación de nuestro joven astrólogo. Marte, que estaba entonces en lo más alto del duodécimo cuartel, amenazaba al recién nacido de cautividad o de muerte súbita y violenta. Mannering, entonces, abismándose, aun más, en las reglas por las cuales los adivinos pretendían asegurarse de la justicia de sus predicciones, observó que tres épocas debían ser dañinas para el niño: su quinto, su décimo y sus veintiún años.

Es notable que Mannering, poco tiempo antes, había hecho los mismos cálculos, bromeando, a ruegos de Sofía Wellwodd, la joven de quien estaba enamorado, y había encontrado que una combinación semejante de los astros la amenazaba también de muerte o de prisión, a los treinta y seis años. Ella tenía entonces diez y ocho; de manera que para la misma época parecía estar amenazada, como el niño, del mismo género de peligro. Sorprendido de esta relación, Mannering continuó sus cálculos y encontró, por fin, que el mismo mes y el mismo día del mes, era para los dos la época del mismo daño. Repitió todas sus operaciones y encontró siempre idéntico resultado.

No tenemos necesidad de prevenir que, dando cuenta de esta circunstancia, nuestro objeto no es hacer que se preste fe a las predicciones de la astrología judiciaria. Pero tal es nuestro amor a lo maravilloso, que sucede a menudo que nosotros mismos contribuimos a inducir nuestro juicio al error. La relación de que acabamos de hablar, ¿era una de esas casualidades singulares que pueden, algunas veces, coincidir contra toda especie de verosimilitud, o es que Mannering, extraviado en el laberinto de sus cálculos astronómicos, siguió maquinalmente, dos veces, el mismo hilo conductor? ¿O su imaginación, seducida por algunas relaciones vagas, le impulsó para hacerle encontrar, entre estos dos cálculos, más similitudes de las que ofrecían realmente? No emprenderemos la tarea de decirlo; pero es seguro que la perfecta correspondencia de las dos operaciones, produjo en su espíritu la impresión más viva.

En la sorpresa que le causó resultado tan singular, tan poco esperado, "¿es que el diablo—pensó—se mezcla en esto para vengarse de que yo trate con ligereza un arte que, según se dice, tiene su origen en la magia? ¿O puede ser, como aseguran Bacon y sir Thomas Browne (1), que la astrología, estudiada con prudencia y exactitud, puede conducir a la verdad, y que no puede negarse la influencia de los astros, aunque sea prudente desconfiar de las predicciones de los bribones que pretenden consultarlos?" Un momento de reflexión bastó para hacerle abandonar este parecer por extravagante, pues aquellas ideas no habían recibido la aprobación de los dos grandes hombres, sino porque éstos no habían osado oponerse a la creencia general de su siglo, o porque puede ser que ellos mismos no hubieran sacudido completamente la influencia de los prejuicios entonces dominantes. Sin embargo, el resultado uniforme de sus cálculos, tanto acerca del niño que acababa de hacer su entrada en el mundo, como respecto de Sofía Wellwood, le produjo una impresión tan desagradable que, como Próspero (1), hizo en voz baja el juramento de abandonar la práctica de este arte, y de no más entregarse a la astrología judiciaria, fuera seriamente, fuera en broma. Dudó algún tiempo sobre lo que debía decir a laird Ellangowan relativamente al horóscopo del recién nacido, y al fin resolvió participarle el resultado verdadero de sus cálculos, informándole al mismo tiempo de las reglas según las cuales había operado. Tomada esta resolución, se fué a pasear a la terraza.

Si la vista de que se gozaba en este sitio era encantadora a la claridad de la luna, y los rayos del sol no le hacían perder nada de su belleza. Una cuesta bastante rápida, pero regular, condujo a Mannering de la terraza a una eminencia vecina y, de aquí, enfrente del viejo castillo: éste consistía en dos torres redondas, cuya enorme y sombría masa se levantaba sobre una muralla que las reunía. Protegían así, éstas, la entrada principal, que se abría al través de un medio punto, levantando en el patio interior. Veíanse aún las armas de la familia esculpidas sobre el frontispicio, y se distinguía el lugar donde habían estado las cadenas para bajar o subir el puente levadizo. Tal entrada, ante tan formidable, sólo estaba defendida por una puerta basta, hecha de tablas mal unidas. La explanada que se extendía ante el castillo, dominaba una soberbia perspectiva.

Una elevación ocultaba a la vista las ruinas cerca de las cuales Mannering había pasado la víspera. El paisaje ofrecía una agradable alternativa de montañas y de cañadas, al través de las que serpenteaba un riachuelo cuyas aguas, de tiempo en tiempo, desaparecían en los macizos del bosque. El campanario de una iglesia y algunas casas anunciaban un pueblecillo situado en el punto donde el río dejaba en el Océano el tributo de sus aguas. La tierra parecía cultivada con cuidado, y estaba dividida en pequeños cercados en los valles y en las laderas de las montañas; los setos vivos subían algunas veces hasta la mitad de éstas. Rientes praderas estaban pobladas de ganado, principal riqueza del cantón: su voz lejana animaba más este lindo paisaje.

Las colinas del último término tenían un carácter más severo: las más alejadas parecían montañas revestidas de sombrías malezas, y bordeaban el horizonte formando una cortina que al imponer un límite al campo cultivado, añadía al mismo tiempo, a los encantos naturales de los sitios aquellos, la idea agradable de una soledad tranquila. La costa, que Mannering podía abarcar en toda su extensión, no cedía, ni en belleza ni en variedad, al paisaje interior. En ciertos sitios mostraba grupos de enormes rocas, sobre algunas de las cuales se veían restos de torres y de bastiones que, siguiendo la tradición, habían sido construídos a poca distancia unos de otros, a fin de que pudiesen, en caso de invasión extranjera o de guerra civil, ayudarse y protegerse mutuamente. El castillo de Ellangowan parecía la más importante y la más considerable de estas ruinas; su situación, la fuerza de las dos torres que subsistían aún y la extensión de sus restos, probaban que, no sin motivo, la tradición atribuía a sus fundadores el primer rango entre los señores del condado. Por otra parte, el mar, formando pequeñas bahías, parecía haber hecho conquistas sobre la orilla; y promontorios cubiertos de bosque, avanzando en el seno de las aguas, parecían a su vez usurpar los dominios del Océano.

Este espectáculo, tan distinto del que esperaba según lo que había visto viajando, sorprendió a Mannering más vivamente. El castillo moderno alzábase ante él. No podía elogiarse al arquitecto que lo había construído, pero su situación era deliciosa. ¡Cómo se pasarían días tranquilos y dichosos en semejante retiro!—pensaba nuestro héroe. De un lado, los restos admirables de una grandeza que no deja de inspirar al alma un secreto orgullo; del otro, una vivienda moderna, lo bastante cómoda para satisfacer modestos deseos. ¡Vivir aquí y vivir contigo, Sofía!.

No sigamos más lejos los sueños de un amante. Mannering quedó un momento con los brazos cruzados, y luego entró en el viejo castillo.

En cuanto hubo atravesado la puerta, vió que la ruda magnificencia del primer patio respondía a la belleza del exterior. De una parte había una fila de altas y anchas ventanas separadas por muros construídos con piedras enormes y que antes habían dado luz a la sala de honor del castillo; de otra, había construcciones de diferentes alturas, que parecían haber sido edificadas en diversas épocas; sin embargo, la fachada ofrecía una especie de uniformidad. Las puertas y las ventanas estaban adornadas de esculturas antiguas y groseras, una parte de las cuales subsistía todavía; la otra, destruída por el tiempo, estaba tapizada de yedras y de plantas trepadoras, que engalanaban estos escombros con el lujo de su verdura. El fondo del patio que daba frente a la entrada, había sido también limitado por otras construcciones; pero se hallaban en ... mal estado que el resto, lo que ... venía, decíase, de que los buques ... Parlamento, mandados por ... habían cañoneado el castillo ... la gran guerra civil. Nada ... la vista por esta parte: Mannering vió el mar y volvió a ver la pequeña embarcación—un lugre armado—que había notado la víspera y que estaba aún anclado en la bahía.

Mientras examinaba las ruinas, escuchó, en una sala que se hallaba a su izquierda, la voz de la gitana que había conocido la noche precedente. Encontró pronto una abertura por la cual podía verla sin ser visto, y no pudo menos de confesarse que el lugar ... rea y su figura, en tal lugar, ... pondían a lo que los antiguos nos ... transmitido de sus sibilas.

Estaba en una piedra rota, en ... de los rincones de un departamento todavía enlosado; había barrido ... parte de los escombros de que ... estaba lleno, a fin de procurarse ... espacio libre para las evoluciones ... su torno. Los rayos del sol, atravesando una estrecha ventana, ... directamente sobre ella e iluminaban los rasgos de su fisonomía y su ... timenta, igualmente extravagante ... resto de la pieza estaba casi en ... obscuridad. El vestido, a la ... egipcia, de esta mujer, ... cosa de ropaje oriental, ... la vestimenta nacional del pueblo ... Escocia. Hilaba una lana de tres colores, negro, blanco y gris. Al ... cantaba, y su canción parecía ...

(1) El genio de Bacon no estuvo completamente exento de los prejuicios de su tiempo; más tarde, Newton "comenta" el Apocalipsis; en cuanto a Tomás Browne, ha habido muchos autores ilustres de este nombre: aquí se trata del médico, nacido en 1605. Sus obras, tales como su "Religio medici", su "Ensayo sobre la hechicería", sus "Errores populares", son notables por su lujo de erudición y por su originalidad. Puede encontrarse la prueba de que Tomás Browne era un escéptico; y, sin embargo, creía en los hechiceros, en los espíritus, etcétera.

(1) El mágico de "La Tempestad", de Shakespeare.

M.E.C.D. 2016

TELEFONOS A-3333 A-1014

ANUNCIOS CLASIFICADOS DEL DIARIO DE LA MARINA

TELEFONOS A-3333 A-1014

F SE OFRECEN

F-1.—Criadas y Criados.
F-2.—Cocineros y Cocineras.
F-3.—Para dos o más servicios.
F-4.—Manejadoras.
F-5.—Crianderas.
F-6.—Chauffeurs.
F-7.—Costureras.
F-8.—Oficinistas.
F-9.—Operarios y Aprendices.
F-10.—Varios

F1. Criadas y Criados

JOVEN española con muy buenas recomendaciones desea colocarse para criada de manos o de cuartos o para corta familia. No menos de ... Pasaje de la Planta y Torrecilla, Marianao.
F-1 12035 24 Marzo

DESEA colocar joven española, casada, para los quehaceres de una corta familia. Prefiere matrimonio que sea de moralidad. No duerme en la colocación. Informan: Telf. U-4868.
(F-1) 12031 24 Marzo

... FINO, mediana edad, mucha práctica del comedor, se ofrece preferible casa respetable. Buenas referencias. La Habana. Telf. M-3850.
F-1 11661 23 Marzo

JOVEN española fina y educada, desea colocarse de criada de cuartos o de comedor; tiene referencias. Llamen al Telf. FO-9206.
F-1 11921 23 Marzo

... colocarse joven española de criada de manos; sabe cumplir con su obligación. Informan: U-6654. Sitios 169, entre ... y M. González.
F-1 11804 24 Marzo

... SEÑORAS españolas, ambas de mediana edad, saludables, limpias y trabajadoras, desean colocarse de criadas de ... Informan: I-7473.
F-1 11933 24 Marzo

DESEA colocar joven español de criado de manos, muy práctico en todo servicio, muy buenas referencias. Teléfono ...-2302. Lisardo Pérez.
F-1 11928 23 Marzo

JOVEN española trabajadora y honrada, con buenas referencias, desea colocarse de criada de manos. Informan ... altos.
F-1 11911 23 Marzo

DESEA colocar una joven española de criada de manos o para el comedor; no le importa que sea para el campo. Tiene buenas referencias. Teléfono ... Preguntar por Elvira.
F-1 11924 24 Marzo

DESEA colocar muchacha española de buena presencia, sabe coser un poco y lavar ropa fina. Tiene buenas referencias. M-7122. (F-1) 1889 23 Mzo.

SE OFRECE para criado joven de buena presencia, serio y cumplidor, sabe cumplir con su obligación pues lleva mucho tiempo sirviendo a familias, plancha ropa, tiene buenas referencias, llame al teléfono A-5324.
F-1 11982 24 Marzo

SE DESEA colocar una muchacha española de mediana edad para criada de manos, sin pretensiones, sabe trabajar. Teléfono I-7874.
F-1 11977 24 Marzo

SE OFRECE criado de mano peninsular competente todo esmerado servicio; con referencias de buenas casas. También un joven español práctico para cualquier trabajo y una buena criada. Teléfono A-4792.
(F-1) 11971 23 Marzo

UNA MUCHACHA española recién llegada se desea colocar para criada de manos o manejadora. M-3053.
F-1 11964 23 Marzo

SE OFRECE criado de mano, experto en servicio fino; inmejorables referencias de casas conocidas. También una buena criada; una general cocinera, y un joven práctico para cualquier trabajo. Teléfono M-9578.
(F-1) 11965 23 Marzo

DESEA colocarse joven española de criada de cuartos o comedor, sabe trabajar bien tiene referencias. Llamen por teléfono U-4669.
F-1 11951 23 Marzo

CRIADO DE MANOS español, práctico y sin pretensiones, desea colocarse; buenas referencias. Informan: Telf. A-3090.
F-1 11915 23 Marzo

CRIADO JOVEN japonés desea colocarse en casa particular; es honrado y trabajador. Informan: Telf. I-2985.
F-1 11686 25 Marzo

SE DESEA colocar una joven española para criada de mano o de comedor. Informan teléfono M-8220. Sol 84.
(F-1) 11839 23 Marzo

DESEA colocarse una muchacha de criada de manos; entiende un poco de costura. Tiene buenas referencias. Teléfono ...
F-1 11782 23 Marzo

JOVEN ESPAÑOLA desea colocarse de criada de manos. Prefiere para cuartos, conoce costura. Telf. F-3597.
F-1 11785 23 Marzo

DESEA colocarse una joven española de criada de habitaciones o de comedor, entiende algo de costura. Tiene buenas referencias. Teléfono F-5917.
F-1 11814 23 Marzo

SE OFRECE criado español, sabe servir bien, tiene buena presencia y buenas referencias. Tel. A-3343.
F-1 S-2256 23 Marzo

SE OFRECE para criado joven de buena presencia, serio y cumplidor, sabe cumplir con su obligación pues lleva mucho tiempo sirviendo a familias, plancha ropa, tiene buenas referencias, llame al teléfono ...
F-1 11873 23 Marzo

F2. Cocineras-Cocineros

COCINERO ESPAÑOL, hombre formal, para restaurant, barra o negocio. Sabe trabajar. Se ofrece. Reina y Rayo. ... Especial, vidriera. Telf. M-5102.
F-2 11914 24 Marzo

COCINERO REPOSTERO se coloca. Tiene referencias; no repara en sueldo. 40 pesos. Informarán La Prosperidad, Vedado. Teléfono F-6101.
F-2 12005 25 Marzo

DESEA colocarse un cocinero y repostero de color. Tiene recomendaciones.
F-2 12001 25 Marzo

COCINERO asiático bueno y formal, desea colocarse en casa particular. Cocina española y criolla y repostería. Trabaja muy práctico y muy limpio. Tiene referencias. Café Compañía. Zanja, 2. ... M-5799.
F-2 12032 25 Marzo

COCINERO REPOSTERO, peninsular, conoce a la perfección su oficio. Particular, comercio o buen restaurant. Amistad y Dragones, bodega. Telf. M-4363.
F-2 12033 24 Marzo

UNA SEÑORA de mediana edad desea colocarse para cocinar; sabe cumplir con su obligación. Telf. M-1254.
F-2 11880 24 Marzo

SOLICITO colocación de cocinero para fonda, casa de huéspedes y con garantía de las casas que trabajé; no me importa salir al campo. Informan: Lamparilla 84, pregunte por David o al teléfono M-4257.
F-2 11887 24 Marzo

DESEA colocarse una joven española de cocinera; sabe cumplir con su obligación. Telf. A-3090.
F-2 11900 23 Marzo

DESEA colocarse magnífico cocinero y repostero de color, para casa particular o de huéspedes. Teléfono U-7030.
F-2 11968 24 Marzo

SE DESEA colocar un joven de cocinero en casa particular o de criado de manos. Telf. M-4158. José Mato.
F-2 11773 23 Marzo

BUEN COCINERO de color desea encontrar casa particular; es repostero y tiene muy buenas referencias. Informan: teléfono FO-2741.
F-2 11767 23 Mzo.

CHINO cocinero repostero desea colocarse en casa particular, cocina bien criolla, española, francesa, sabe su obligación, tiene referencias, informan teléfono M-5231, Alfredo.
F-2 11973 24 Marzo

MAESTRO cocinero y repostero con referencias de las casas donde ha trabajado. Informes Reina 14 altos. Teléfono M-2313.
(F-2) 11984 23 Marzo

SE DESEA colocar una señora española de cocinera; cocina muy bien y hace dulces; si es matrimonio solo no le importa hacer alguna limpieza; no le importa salir fuera de la Habana. Carlos III número 255. Teléfono U-1140.
F-2 11938 24 Marzo

UN JOVEN chino muy buen cocinero y repostero desea colocarse en casa particular; sabe cocinar bien a la criolla y española. Tiene buenas referencias. Informan: calle San José 42, altos, teléfono M-2773. Preguntar por Manuel Lam.
F-2 11931 25 Marzo

SE OFRECE superior cocinera de color, muy limpia y formal. No duerme en la colocación. Tiene referencias. M-7122.
F-2 11888 23 Marzo

SE OFRECE un chinito joven excelente cocinero, cocina española y criolla, sabe de repostería, muy limpio, buenas referencias. Teléfono M-9578.
(F-2) 11966 23 Marzo

SE DESEA colocar joven española para cocinar solamente o trabajar por horas, dormir fuera. San Lázaro 153. Teléfono M-3489.
F-2 11957 23 Marzo

SEÑORA de mediana edad de color inglesa, desea colocarse en casa particular de cocinera, sabe cocinar a la criolla. Desea buen sueldo, tiene buenas referencias. Tel. FO-2741.
F-2 11800 23 Marzo

SE DESEA colocar una cocinera española de mediana edad para casa de moralidad con veinte años de práctica, sabe cocinar a la española y criolla y sabe hacer dulces. Informan calle 21 y Baños. Teléfono F-6094.
F-2 11803 23 Marzo

DESEA colocarse buena cocinera española; desea casa de moralidad. Lleva tiempo en el país; entiende de repostería. No duerme en la colocación. Informan: F-5917.
F-2 11777 28 Marzo

SE COLOCA un matrimonio joven español sin hijos de cocinera o de cualquier cosa, sabe su obligación, tiene muy buen carácter y recomendaciones, él de sereno o portero, tiene referencias de casa particular, sabe hacer bien la limpieza de la casa, son cumplidores, no les importa ir al campo. Teléfono A-8618.
(F-2) 11845 23 Marzo

SE DESEA colocar una cocinera española, tiene referencias, no tiene inconveniente de ayudar algo a la limpieza, llamen al teléfono M-5239.
F-2 11856 23 Marzo

DESEA COLOCARSE un joven chino cocinero repostero, en casa particular. Cocina criolla y española; muchos años de práctica muy aseado. Tiene buenas referencias. Informan por Telf. M-5713. Calle Escobar 23, puesto frutas. Preguntar por Rafael Eng.
F-2 11775 23 Marzo

SE DESEA colocar un joven español de cocinero de casa de huéspedes, bodega y comercio. También es camarero y portero. Cumple con su deber. Telf. F-3517.
F-2 11649 27 Marzo

COCINERO español se ofrece mediana edad, cocino española y criolla. Bajo la base de la economía a las mil maravillas, lo mismo salgo para el campo, no tengo pretensiones. Informan Tel. A-4271.
F-2 11697 23 Marzo

COCINERA DE color desea colocarse para cocinar y limpiar; en la misma otra cocinera para dormir fuera. Informan: teléfono U-7030.
(F-2) 11650 27 Marzo

F3. Para 2 o mas servicios

SE DESEA colocar una española para manejar o criada de manos; entiende un poco de cocina; duerme fuera. Informan: Progreso 22. Telf. M-5724. Tiene referencias.
F-3 11917 24 Marzo

DESEA colocarse un matrimonio; ella para cocinar y ayudar a la limpieza; él para criado de manos; no importa ir al campo. Sitios número 9.
F-3 11881 24 Marzo

DESEA colocarse una muchacha para criada de manos o manejadora. Puede presentar referencias. Telf. X-1462.
F-3 11895 24 Marzo

DESEA colocarse una señora para lavar o cocinar; para informes: Telf. F-4053. Pregunte por Anastasia.
F-3 11912 24 Marzo

SE OFRECE una muchacha de color para limpiar por horas o cocinar, chica honrada y trabajadora. Para informes: Telf. F-4427.
F-3 2264 23 Marzo

DESEA colocarse una joven española para criada de manos o manejadora. Tiene buenas referencias. Informan: calle Carbajal, Pasaje Fernández número 1, Cerro.
F-3 11937 24 Marzo

ESPAÑOLA mediana edad desea colocarse para cocinar a corta familia y ayudar un poquito a la limpieza. Sabe cumplir con su obligación. A-4851. Aguacate número 8.
F-3 11791 23 Marzo

SE OFRECE criada española, sabe coser y servir mesa a la rusa, otra cocinar y limpiar, tienen buenas referencias. Teléfono A-3343.
(F-3) S-2255 23 Marzo

DESEA colocarse una joven española para ayudar a los quehaceres de una casa, tiene referencias. Informan Luz No. 8. Teléfono A-5985.
F-3 11876 23 Marzo

DESEA colocarse una joven española para criada de mano o manejadora, tiene referencias. Aguacate No. 50 bajos. Teléfono A-3780.
F-3 11833 23 Marzo

SE DESEA colocar una joven española de criada de manos, entiende algo de cocina, llamen al F-2337.
(F-3) 11986 23 Marzo

ESPAÑOLA mediana edad, educada, se coloca para coser; no le importa limpiar una habitación; surce muy bien y borda a mano. vestidos de hilo y ropa interior. Telf. U-1122.
F-3 12011 25 Marzo

DESEA colocarse una señora joven española, casada, de criada cuartos o manejadora. Tiene referencias. Informan: 8 y 21, Vedado. Telf. F-6062.
F-3 12036 25 Marzo

DESEA colocarse un joven español de criado de manos o para cocinero casa comercio. Tiene buenas referencias de las casas que ha trabajado. F-5291.
F-3 11789 23 Marzo

SE OFRECE una gran cocinera, cocina a la española y criolla, sabe de repostería, tiene buenas referencias. Teléfono M-9578.
F-3 11967 23 Marzo

DESEA colocarse joven española de criada de mano o manejadora, es cariñosa con los niños, en casa seria. Llamar Josefina U-1759.
F-3 11947 24 Marzo

DESEA colocarse una joven española para cuartos o manejadora, llame al U-3342.
F-3 11949 23 Marzo

DESEA colocarse joven española de criada de mano o manejadora, es buena y trabajadora, desea casa de moralidad, pregunten por Dolores. U--1759.
F-3 11950 23 Marzo

DESEA colocarse una joven española en casa moralidad de criada de mano o manejadora. Tiene referencias. Pregunten por Carmelina. U-4669.
F-3 11952 23 Marzo

UN PENINSULAR ofrece sus servicios de criado a las casas comerciales y portero de casas respetables como también de sereno de las mismas. Cobra cuentas si es necesario. Sabe su obligación y buenas referencias. Baratillo No. 4 Teléfono M-4142.
F-3 11768 24 Marzo

SE DESEA colocar una muchacha española de criada de manos o manejadora, prefiere para la Víbora o Reparto Batista. Informan: Telf. X-2255.
F-3 11756 23 Marzo

UNA JOVEN asturiana que lleva doce años colocada con una misma familia que la recomienda como honrada y formal desea encontrar familia que la lleve a España, prestando su servicio como manejadora o criada a cambio de pagarle el pasaje. Teléfono F-2983.
F-3 10725 27 Marzo

F4. Manejadoras

DESEA colocarse una muchacha española de manejadora; es muy cariñosa para los niños. Se responde por ella. Teléfono M-5770.
F-4 11927 24 Marzo

SE OFRECE una governers alemana, habla perfectamente inglés y español, sabe cuidar niños chiquitos, tiene buenas referencias. Teléfono A-2312.
(F-4) S-2283 23 Marzo

SEÑORA americana, bien educada, desea colocarse de manejadora de niños. en familia cubana o española, para enseñarles el inglés. Trabajaría por todo o medio día. Señora C. Apartado 2536, Habana.
(F-4) 11708 26 Marzo

F6. Chauffeurs

CHAUFFEUR español, con muchos años de práctica e inmejorables referencias se ofrece a casa particular o de comercio. Se somete a cualquier prueba. Informes: teléfono U-2656. Preguntar por Arturo.
F-6 11569 24 Marzo

CHAUFFEUR joven español se desea colocar en casa particular o comercio, tiene muy buenas recomendaciones y sin muchas pretensiones. Informan teléfono A-3343.
F-6 11855 23 Marzo

CHAUFFEUR español con 8 años de práctica, experto en el manejo y mecánica de cualquier máquina, se ofrece a casa particular o comercio. Tiene inmejorables referencias. Informan Peña Pobre y Monserrate. Teléfono M-5550.
(F-6) 11969 24 Marzo

CHAUFFEUR español se ofrece para casa respetable, referencias inmejorables. Teléfono M-3489.
F-6 11956 23 Marzo

CHAUFFEUR español con buenas referencias se desea colocar en casa particular o comercio, no tiene pretensiones. Tel. M-9578.
(F-6) 11970 23 Marzo

BUEN CHAUFFEUR desea colocarse en casa particular o de comercio. Es práctico en la Habana y entiende de mecánica. Dan razón Telf. FO-9234.
F-6 12004 25 Marzo

CHAUFFEUR español, sin pretensiones; maneja cualquier clase máquina. Tiene referencias. Teniente Rey y Mercaderes. La Mercantil. Telf. A-2864.
F-6 11559 23 Marzo

JOVEN CUBANO, chauffeur, sin pretensiones, serio, decente y buen carácter, se ofrece para trabajar en casa particular, establecimiento. No importa lugar. Montero Sánchez No. 45. Telf. F-1961.
F-6 11510 23 Marzo

CHAUFFEUR JAPONES desea colocarse en casa particular; es honrado. Informan: teléfono I-6245.
F-6 11685 25 Marzo

F8. Oficinistas

500 PESOS

Deposito como garantía si consigo plaza de cobrador en alguna Compañía o comercio etc., etc. No tengo pretensiones y puedo dar informes. Diríjanse por escrito al apartamento 1704. D. P. García
F-8 11671 27 Marzo

SE OFRECE taquígrafa comercial con práctica de oficina. Poco sueldo a condición no exceso trabajo. Telf. U-1985.
F-8 11919 24 Marzo

OFRECEMOS señorita mecanógrafa con conocimiento de taquigrafía, tiene práctica, no tiene pretensiones. Llame A-4175.
F-8 S-2284 23 Marzo

JOVEN CONOCIENDO contabilidad, inglés, francés, ofrécese para corresponsal, secretario o cargo de confianza Tiene excelentes referencias y garantías si precisa. Juan Leblanc, Habana 194, 1o, Telf. M-3905.
F-8 11643 24 Marzo

SE DESEA colocar un joven para ayudante de carpeta u oficina, habla algo inglés. Tiene buenas referencias. Informan: teléfono U-3783.
F-8 11503 24 Marzo

TENEDOR DE LIBROS

Muy práctico, serio y con magníficas referencias, se hace cargo de cualquier contabilidad por insignificante que sea, fijo o por horas. Teléfono X-1487.
(F-8) 10197 7 Mayo.

F9. Operarios-Aprendices

SE OFRECE un aparatero mecánico. Informan: Concordia 181, altos, teléfono U-7092. Rafael.
F-9 11297 23 Marzo

F10. Varios

SE DESEA colocar una joven para dependienta o coser en casa de comercio seria. Informan en el Telf. X-1609.
(F-10) 11932 24 Marzo

LAVANDERA. Una joven de color desea casa particular para ir a lavar. Buenas referencias. Telf. A-8815.
F-10 11903 24 Marzo

PARA FREGAR máquinas. Limpieza o cosa análoga, se ofrece peninsular en horas de la mañana; sabe cumplir bien. Tiene buenas referencias. Informan en 23 e I número 200. Telf. F-6227, Vedado.
F-10 11883 25 Marzo

SE DESEA colocar español de mediana edad, en finca de recreo o casa particular; entiende de jardín y hortaliza y avicultura y otros quehaceres. Tiene buenas referencias. Llame Telf. FO-1048.
F-10 11779 23 Marzo

SE DESEA un joven para dependiente de fonda que conozca bien el giro. Informan: calle 9 número 46, Vedado, entre Baños y F.
(F-10) 11886 24 Mzo.

JOVEN ESPAÑOL, trabaja y hace propaganda en giros de moralidad. Tiene referencias. Buena presencia, hábil palabra. Informan: Telf. I-7643.
F-10 11923 24 Marzo

DESEA COLOCARSE

un carpintero en hotel o en finca, sabe vidriero, pintor y un poco de mecánico, buenas referencias de donde ha trabajado, sin pretensiones. Pozos Dulces 3, teléfono U-1590. Manuel País.
(F-10) 11871 26 Marzo

DESEO por módica remuneración vender artículos en las provincias de Camagüey y Oriente. Hablo inglés y español. Doy garantías. Dirigirse Tel. A-8025.
(F-10) 11842 23 Marzo

SE OFRECE un joven español práctico para camarero, dependiente de café o fonda, tiene referencias. Teléfono M-9578.
F-10 11966 23 Marzo

UN MUCHACHO español se desea colocar de 13 a 14 años, sabe trabajar para bodega o café, carnicería, o casa análoga desea ganar 11 pesos, comida y ropa limpia. Tel. F-6174.
(F-10) 11983 23 Marzo

CARPINTERO BUENO, voy a domicilio. Conozco de instalaciones de agua y electricidad y pintura. También me coloco. No tengo muchas pretensiones. Teléfono U-6109. Finlay 137.
F-10 11934 23 Marzo

UN HOMBRE joven con su mamá, ambos españoles, personas muy serias, desean encontrar una casa para ser encargados de la misma. Facilitando toda clase de garantías. Su oficio es pintor y es inteligente en carpintería, albañilería y electricidad. Informan en la carpeta del café La Puerta del Sol, Bernaza y Muralla.
F-10 11762 25 Marzo

SEÑORA mediana edad instruída, acostumbrada a viajar Europa, inmejorables referencias, solicita acompañar enfermos o niños o dama compañía o lo que se presente, a Europa o Estados Unidos, pocas pretensiones, llame Juanita. U-3054.
(F-10) 11414 27 Marzo

G AVISO OPORTUNO

G-1.—Religiosos.
G-2.—Oficiales.
G-3.—Agencias de Colocaciones.
G-4.—Saldos.
G-5.—Arrendamientos.
G-6.—Pérdidas.
G-7.—Para las Damas.
G-8.—Para el Hogar.
G-9.—Enseñanzas.
G-10.—Interés General.

G3. Agencias de Colocaciones

AGENCIA LA Primera do Aguiar, Maloja 53. Telf. A-3090. La más antigua, la que mejor personal tiene de todos los giros y para toda clase de trabajos. Alonso.
G-3 S-2070 12 Abril

SOLICITAMOS sirvientas. Las que se apunten antes de enero próximo pagarán sólo 50 centavos; las que se apunten después pagarán 80. Acosta 103. Teléfono M-3366. Unica sociedad protectora de sirvientas.
(G-3) 11981 29 Marzo

AGENCIA La Unión de Marcelino Menéndez. Treinta y dos años de establecida. Es la única que en cinco minutos facilita todo el personal con buenas referencias. Llamen al teléfono A-3318. Habana 114.
G3 S1775 1 Abril.

VILLAVERDE y Compañía, O'Reilly 13. Teléf. A-2348. Si usted necesita un buen cocinero, camareros, criados, dependientes, fregadores, cafeteros, chauffeurs, jardineros, etc., etc. Llame al teléfono de esta antigua y acreditada casa y se le mandará en seguida con las referencias necesarias. Se mandan a toda la isla. Agencia seria.
G-3 S-2196 2 Abril

G5. Arrendamientos

VAQUEROS

Se arrienda magnífica finca, propia para vaquería. Tiene gran establo y agua en abundancia. Informan: San Rafael 238, entre Infanta y Basarrate. Telf. U-4239.
G-5 11175 27 Marzo

FINCA EN carretera con Havana Central al lado muchos frutales y agua, buen terreno 6 y tres cuarto caballería. Se arrienda. Teléfono F-5557.
G-5 S-2268 31 Marzo

SE ARRIENDAN dos fincas rústicas de una y pico caballerías respectivamente. Se admite ganado a piso, buenos potreros. Informan: teléfono FO-9074.
G-5 S-2170 25 Marzo

SE ARRIENDA una Fonda con todos sus utensilios en un gran punto y bastante movimiento. Se da contrato como se desee. Informan Vidriera de tabacos y cigarros del Café Arena Vedado. Avenida de Wilson No. 154. Teléfono F-6122.
G-5 11434 25 Marzo

G7. Para las Damas

CULTIVE SU ESTETICA

La fisiología del seno en sus distintos periodos es extensísima para recuperar y conservar sus atractivos durante largo tiempo, use productos Alemany, fórmulas Dr. Monserrat adquirido extranjero, y otros maravillosos contra barros, grasa, manchas. Depósito, Animas 15, teléfono M-2390 y San José 112. Tel. U-3054.
(G-7) 11108 29 Marzo

MANTONES de Manila; mantillas, peinetas españolas; trajes típicos de todas naciones, pinturas, maquillajes para artistas de teatro y cine. Alquiler de disfraces para carnaval, de todas clases y estilos, los alquila PILAR, Virtudes, 28, entre Aguila y Amistad. Teléfono M-9392.

FUERA CANAS. Obtenga un hermoso color negro o castaño usando "La Favorita", tintura instantánea y vegetal a base de Quina. Estuche $1. De venta en boticas y sederías. Depósito: Peluquería PILAR, Virtudes, 28. Teléfono M-9392.

CORTE de pelo a sus niños por expertos peluqueros, estilo americano y francés. Niños, 50 centavos. Niñas modelo "Garzón". Niños "Juana de Arco" 50 centavos. Señoritas 80 centavos. Peluquería PILAR, Virtudes, 28. Telf. M-9392.

PILAR. Peluquería de señoras y niños. Peinados $1; masajes, 50 centavos; manicure, 50 centavos; lavado de cabeza, 50 centavos; teñido del cabello desde cinco pesos. Trenzas, moños postizos, cabello. Virtudes, 28. Teléfono -9392.
G-7 10542 11 Abril

MODISTA sombrerera, tiño, hago, reformo cualquiera clase de sombrero; no lo bote, lo dejo nuevo; vestidos de niñas 80 centavos algodón señora $1,50, seda $2. Virtudes 67, al lado botica. Telf. A-2492.
G-7 11885 30 Marzo

MODISTA

Se hacen vestidos de señoras y niños, fina ropa interior, bordados y plisados. Calle 3a. entre 6 y 8, Reparto La Sierra. Teléfono FO-1610
G-7 1932 23 Marzo

PARA LAS DAMAS. MONTE 61 Telas estampadas. Señora: ¿Ha visitado usted la "Nueva Isla" en Monte 61? Si no lo ha hecho aún no pierda la oportunidad de hacerlo cuanto antes y admire las creaciones de la más exigente moda en sus variados artículos. Voiles, chifones, crepés, georgetes, etc. etc. Una especialidad; los corsets Nueva Isla. En perfumería lo mejor, lo más fino. "Minimax" es el lema de esta casa: Máxima calidad por mínimo precio. Háganos una visita.
(G-7) 10216 8 Abril

SENOS

Desarrollo o restauración por nuevo tratamiento de uso externo. Conserve la lozanía del seno, la belleza del rostro y la suavidad del cutis, con los productos Emegé. De venta en La Casa Grande. Informes confidenciales por correo o teléfono. Mlle. Emegé. Industria 57. Teléfono M-9513
G7 S557 2 Ab.

G8. Para el Hogar

EXCEMICIDA de Madame Sentouré. Maravillosa pomada francesa, infalible para ezcemas, herpes, psoriasis, granos, fístulas. Poderoso específico para llagas, úlceras crónicas. Curas asombrosas. Venta: Sarrá, Johnson, Taquechel. Depósito: Máximo Gómez 412. Dr. Morist.
G-8 Ador. Indf.

SE APROXIMA EL VERANO

Y los inconvenientes del calor y el polvo, así como las molestias de las lluvias, puede usted, señora, evitarlos fácilmente. Nuestros TOLDOS y CORTINAS son el encanto de la buena sociedad habanera.
FABRICA DE CORTINAS Y DE TOLDOS, Teniente Rey 104. Teléfono A-5847. Frente al DIARIO DE LA MARINA.
(G. 8) 11216 Marzo 28

G9. Enseñanza

JUAN J. TORRA Cabarrocas, Profesor de Matemáticas. Experto en clases para la Escuela Normal y el Instituto. Enseñanza rápida y garantizada. Clases a domicilio. Precios módicos. Informan: teléfono U-6095. Valle 69, 1o.
G-9 11770 4 Abril

SE DAN clases de piano y solfeo, por un método moderno y rápido, a domicilio en la casa. Precio módico. Para informes: teléfono U-3108.
G-9 S-2298 21 Abril

PROFESORA de instrucción con bastante práctica, se ofrece para dar clases a domicilio. Informan U-4140.
G-9 S-2253 23 Marzo

ACADEMIA SAN MATEO

San José número 8, por Aguila. Clases de inglés, Teneduría, Taquigrafía y Mecanografía con Ortografía, a 4 pesos mensuales cada asignatura sola. Dos asignaturas 7 pesos y tres $10 mensuales. Mecanografía sola, $2.00. Clases diarias. Director Profesor: Francisco Heitzman.
G-9 11995 21 Abril

PROFESORA graduada se ofrece para la enseñanza de piano, solfeo y teoría. Clases en su casa y a domicilio. Examina por Conservatorio. Tel. U-1434.
G-9 11878 29 Marzo

ACADEMIA "LORETO SERAPION"

En esta nueva Academia enseñamos inglés, mecanografía, taquigrafía, ortografía, teneduría por sistemas rápidos. Aquí no perderá tiempo. Precios rebajados para las damas. Vea al doctor Loreto Serapión. Gervasio 116, altos. Teléfono U-3032.
G-9 S-2195 2 Abril

PROFESORA inglesa da clases. Gran éxito en preparar para exámenes. Calle H. 184, Vedado. Tel. F-3879.
(G-9) 11204 14 Abril

CLASES INDIVIDUALES día y noche. Teneduría, aritmética, caligrafía, redacción, todo $10.00 mensuales. Inglés, Taquigrafía Pitman, mecanografía, ortografía, $10.00. Diploma y empleo final. Profesor Tizol. Belascoaín 195. Telf. M-1803.
G-9 S-2151 17 Abril

DIRECTOR DE ACADEMIA

Autorizada, diez años de experiencia. Aritmética, Algebra, Contabilidad, Taquigrafía, Inglés y Francés. Exclusivamente clase particular. También a señoritas. Altas referencias sociales. Teléfono M-4295. De 11 a 12 a. m. Profesor Martínez.
G-9 S-1955 23 Abril

BAILES WILLIAMS, M-3643

Aprenda todos bailes salón que usted quiera Clases por señorita 1 peso, dominarlos todos con profesor, 10 pesos adelantado 5 pesos. También bailes españoles, castañuelas, Zambra Gitana, casa particular. The Williams. Telf. M-3643.
G-9 S-1968 9 Abril.

PROFESOR competente de primera y segunda enseñanza joven, con mucha práctica y magníficas referencias. Clases a domicilio. San Miguel 126. Telf. U-1264.
G-9 11496 23 Marzo

PROFESORA DE piano, teoría y solfeo, incorporada al Conservatorio Orbón, da clases a domicilio y en su casa. Egido 99 altos. Teléfono A-7371.
G-9 10522 1 Abril

PROFESORA FRANCESA, ofrece sus servicios a la sociedad habanera; referencias inmejorables. Sistema fácil y rápido. U-2142, Malecón 328, altos.
G-9 10543 26 Marzo

ACADEMIA SAN PEDRO

Teneduría de libros, Aritmética, Mecanografía: $6.00. Taquigrafía Pitman, Mecanografía, Gramática: $5.00. Teneduría de libros, Inglés, Taquigrafía: $6.00. Lectura, Escritura, Aritmética, Gramática: $5.00. Taquigrafía, $4.00. Teneduría de libros: $5.00. Inglés: $4.00. Mecanografía: $2.50. Clases diarias; tres horas cada grupo, asignaturas independientes una hora. San José 93-B, altos, entre Belascoaín y Gervasio. Tel. M-8118.
G-9 S-1925 6 Abril

PROFESORA con mucha experiencia en colegios americanos. Da lecciones de inglés. Animas 1. Apto. 209. A-9966.
G-9 9219 31 Marzo

COLEGIO "SAN ELOY"

Pupilos desde $18.00 al mes. Primera Enseñanza, Preparatoria, Bachillerato, Idiomas y Comercio. Se admiten internos, medio internos y externos. Primelles 20, Cerro, Habana. Telf. I-6002. Pida prospectos.
G-9 E-705 Indf. 9 May.

ACADEMIA DE INGLES ROBERTS

MALECON, 31.

Las nuevas clases principiarán el día 2. Clases nocturnas: seis pesos mensuales. Clases particulares por el día en la Academia y a domicilio. ¿Desea usted aprender pronto y bien el idioma inglés? Compre usted el METODO NOVISIMO ROBERTS, reconocido universalmente como el mejor de los métodos hasta la fecha publicados. Tercera edición pasta: $1.50.
E-2561 Indf. 5 Dic.

Gran Academia Comercial de Idiomas, Taquigrafía y Mecanografía. Unica premiada en el concurso Profesional celebrado el 28 de mayo de 1922. Colegio elemental y superior. Director: Luis B. Corrales. Loma de la Iglesia de J. del Monte. Teléfono I-2490. Clases de día y de noche. Internos. En todas las librerías y en esta Academia se vende la única Aritmética Mercantil, práctica, con problemas de Teneduría de Libros. Más útil y más barata que se conoce.
E-1708 Indf. 1 Ag.

PROFESORA FRANCESA

Graduada de la Universidad de París
Dá clases de Francés y Literatura a domicilio y en su Academia. Calle 4 número 253. entre 25 y 27, Vedado. Telf. F-2658.
E-1862 Indf. 1 Sep.

INGLES. Profesora con certificados de "Universidad Columbia" en New York y "Escuela Berlitz" en New York, métodos modernos prácticos. También solfeo y Piano. Spanish Lessons by Modern Practical Methods. Campanario 57 bajos esquina a Concordia. A-5709.
G9 9131 1 Abril.

G10. Interés General

GRAN FABRICA de encerados Tropical, la clase mejor y más selecta que se fabrica en Cuba. Pida usted el encerado especial trópico y será bien servido. Especial para ferrocarriles, ingenios, camiones y embarcaciones. Teniente Rey 104. Teléfono A-5847.
G-10 11215 28 Marzo

LIBROS CUBANOS

Se venden: Oviedo, 1|2 pasta española, 40 pesos. Los tres primeros historiadores, pasta española jaspeada y dorada, especial, 24 pesos. Pezuela, diccionario, pasta española muy sólida, 16 pesos. Nuevos. Cuba 122, de 2 a 6.
(G-10) 11798 25 Marzo

AVISO

Avisamos por este medio a nuestra clientela, que nos trasladamos para San Miguel número 51, Taller de barnizados, esmaltados y tapizados de muebles. Teléfono A-1269. Ricardo Barros.
G-10 S-2254 31 Marzo

COMERCIANTES Y EXTRANJEROS

Rápidamente gestiono Cartas Ciudadanías, Pasaportes, Títulos chauffeurs, Inscripciones Nacimientos, tramitamos Matrimonios, actas Notariales, cobros Cuentas atrasadas, Declaratoria herederos, Intestados, Divorcios, accidentes trabajo, subsanaciones errores Registros Propiedad, especialidad Asuntos Civiles y Criminales, Dinero Hipotecas, Alquileres, herencias, ventas casas a plazos. Nueva del Pilar 33
(G-10) 9096 31 Marzo

H AVISO ESPECIAL

H-1.—Hoteles.
H-2.—Casas de Huéspedes.
H-3.—Comidas a Domicilio.
H-4.—Cambios.
H-5.—Clínicas y Sanatorios.
H-6.—Acciones, Bonos, Valores.
H-7.—Dinero e Hipotecas. Se toma.
H-8.—Dinero e Hipotecas. Se ofrece.
H-9.—Bancos y Banqueros.
M-10.—Miscelánea.

H1. Hoteles

HOTEL "LUZ" OFICIOS NUMERO 35

Este hotel, preparado por su nuevo dueño, ofrece a las personas decentes y familias estables, cómodas y frescas habitaciones y apartamentos, con elevador, con baño privado o sin él. Precio al alcance de todas las fortunas. Con líneas de tranvías a todas partes. M-5764.
H-1 S-2121 30 Marzo

HOTEL "COLON"

Las habitaciones más frescas, amplias y bien amuebladas de la Habana, con todo servicio desde 20 a 35 pesos por mes, por día de 1 a 2 pesos. Elevador toda la noche. Magnífico restaurant. Villegas 110, entre Muralla y Sol. Telfs. M-5037 y M-4305.
H-1 11631 18 Abril

HOTEL VANDELBILT

Espléndidas y económicas habitaciones, desde 25 a 50 pesos, propias para familias estables, hombres solos y todo el que busque una casa de orden y moralidad. Neptuno 209, esquina a Mazón. Teléfono U-6704.
H-1 S-2069 12 Abril

HOTEL ALCAZAR

Cárdenas, 81, a tres cuadras del Capitolio. Teléfonos A-2167, A 2168. Sea práctico, no ponga casa y venga a vivir al Hotel Alcázar, montado con todo confort y construido especialmente para familias estables. Magnífico restaurant en el roof garden.

NUEVO PLAN DE ALQUILER

Habitación lujosamente amueblada, con baño y teléfono privado, una persona, $9.30 semanal. Con desayuno, almuerzo y comida, desde $16.30 semanal. Para matrimonio, con desayuno, almuerzo y comida, desde $23 semanal. No queremos comprometerlo un mes; sólo deseamos que esté con nosotros una semana y usted será nuestro mejor anuncio.
(H 1) 11201 25 Marzo.

HOTEL "PALACIO BERLIN"

Zulueta 33 entre Gloria y Misión. Las habitaciones más frescas y ventiladas de la Habana, con baños privados. Esmerado servicio de camareros. Nuestras mejores referencias son nuestros mismos clientes. Ofrecemos habitaciones amuebladas para matrimanios a $70.00, incluyendo desayuno, almuerzo y comida. Contamos con magníficos baños, construídos de nuevo, teniendo sus duchas de agua fría y caliente. Casi todas las habitaciones con vista a la calle. A dos cuadras de la Estación Central y cinco del Prado, con tranvías por el frente. Si Ud. piensa cambiar de domicilio háganos una visita, quedará complacido. Vista hace fe. Teléfonos M-4471 y M-4251.
H-2 S-1823 3 Abril

HOTEL "LINDBERG"

Animas 58. Frescas, ventiladas habitaciones, agua fría, caliente, servicio privado, higiene, moralidad. Por mensualidades de 15 hasta 45 pesos. Por días desde un peso en adelante. Se admiten abonados al comedor. English Spoken.
H-1 11381 15 Abril

HOTEL "MAJESTIC" BELASCOAIN 5

El más fresco de la Habana para pasar su temporada de verano. Habitaciones por semanas desde $8.00, $10.00 y $12.00 en adelante. Por meses precios convencionales. Hacemos reservaciones por cartas a familias del interior.
H-1 11587 28 Marzo

HOTEL "ROMA" O'REILLY Y AGUACATE

Espléndidas habitaciones. Confort moderno. Magnífico restaurant instalado en la terraza, lejos del polvo, calor y vendedores ambulantes que tanto molestan. Servicio a la carta y con música. Precios de situación. Háganos una visita. Se admiten abonados al comedor. Teléfonos M-6944 y M-6945. Cable Romotel.
H-1 S-1879 5 Abril

THE SAVOY

NO HAY COMO LA HABANA
Para pasar un verano agradable. Numerosas familias de provincias nos visitan durante los meses de calor, pues aquí en el Vedado hallan el clima agradable, comodidad y distracción. THE SAVOY es un verdadero hogar, tranquilo y delicioso, rodeado de jardines que proporciona las ventajas del hotel sin las molestias ni cuidados de la casa. Cien metros de portales, siempre frescos y con sombra, donde las señoras se sientan a leer, coser y pasar el rato. Comunicación fácil con toda la ciudad y Playa de Marianao, por los tranvías y ómnibus de las calles 17 y 9. A doce minutos del Parque Central, de las tiendas de moda, teatros, cines y bancos. Precios módicos incluyendo tres excelentes comidas diarias, en mesas separadas para cada familia. Cuartos con baño particular y closet. Reserven habitación por escrito.
VEDADO F ESQUINA A 15.
TELEFONO F-5270.
LA CASA DE LAS ESTATUAS
H-2 E-305 Indf. 13 Feb.

H2. Casas de Huéspedes

HUESPEDES. Alquilo habitación con todo servicio, agua caliente y todo confort moderno. Sesenta pesos, desayuno, almuerzo y comida para matrimonio o dos hombres. Reina 55, altos, fotografía.
H-2 11893 31 Marzo

GRAN CASA de huéspedes "La Matancera", Reina 83 esquina a Manrique. Habitaciones amuebladas con servicio privado, agua caliente, buena comida. Casa de orden. Precios moderados. Teléfono M-4069.
H-2 11188 23 Marzo

PALM BEACH HOUSE

Se alquilan frescas, confortables y muy baratas habitaciones en lo más céntrico y decente de la Habana. Lamparilla 64. M-4772.
(H-1) 11653 3 Abril

EN COMPOSTELA NUM. 66

Casa de huéspedes con habitaciones amuebladas, modernas. Se alquilan muy baratas. Los nuevos dueños hablan inglés y todos los otros idiomas. Telf. M-4184. Paula y López.
H-2 11752 25 Marzo

PENSION IDEAL. CASA exclusiva para familias. Habitaciones altas y bajas para matrimonios y personas solas. En la azotea, independientes para hombres solos. Agua corriente en todas las habitaciones. Baños con agua fría y caliente. Excelente comida Consulado número 124, esquina a Animas.
H-2 S-1934 8 Abril

OBRAPIA 99, una cuadra Parque. Hermosas habitaciones vista calle, baños calientes a todas horas. Precios bajos. Industria 115, habitaciones calle, 16 y 18 pesos. Sol 79, habitaciones 7 y 15 pesos.
H-2 S-2157 31 Marzo

HERMOSA casa para familias, elegante y con todo el confort. Se alquilan departamentos y habitaciones con baños privados para matrimonios y familias de gusto. Hay un departamento con entrada independiente. Aguila 90, teléfono M-5033.
H-2 S-2183 1 Abril

H6. Acciones, Bonos y Valores

SE COMPRAN hasta diez mil pesos en bonos de la Compañía del Mercado de Abasto y Consumo. Informa señor Villafuerte, teléfono A-2977. Aguiar 47. Trato directo.
H-6 11910 5 Abril

H8. Dinero e Hipotecas (Se ofrece)

DINERO

Doy grandes y pequeñas cantidades en hipoteca desde el 6 0|0 en adelante, para la Habana y sus barrios; también tengo para los Repartos. Operación rápida y absoluta reserva.

JULIO C. GRANDA

Obrapía 33. Tels. A-6102. F-5759.
H8 9358 1 Abril.

DINERO para hipotecas al tipo más bajo de plaza, en todas cantidades, con la mayor reserva y prontitud. Miguel F. Márquez, Empedrado 16, altos, esquina a Cuba.
H-8 E-1775 Indf. 22 Ag.

DINERO EN hipoteca al 7 por ciento; facilito cualquier cantidad. Operación en 24 horas; también doy dinero sobre fincas rústicas. Alberto Cuervo, Obispo 53, altos, apartamento 2. Telf. A-0318.
H-8 11509 31 Marzo

Preferimos Corredores
DINERO en HIPOTECAS
DEUDOR NO PAGA NOTARIA
UNO O DOS AÑOS GRATIS
Interés desde 3%
Compramos al Contado
Urbanas y Rústicas
Habana o Interior
Altos Droguería "SARRA"
Oficina Particular A-4358 M-6263
Tte. Rey y Compostela
E-624 22 Marzo

DINERO PARA hipotecas sobre casas y solares en la Habana y sus repartos; también sobre fincas rústicas en las provincias de Pinar del Río, Habana y Matanzas. Lluria y Estrada O'Reilly 23. Telfs. A-7656 y A-4355.
H-8 10050 28 Marzo

TENEMOS GRANDES

Y pequeñas cantidades de dinero para hipotecas al mejor tipo, sobre fincas, casas en la Habana, Marianao y sus barrios, para fabricar. Martínez y Prieto. O'Reilly 23. A-6951.
H-8 E-1170 Indf. 1 Junio

FACILITO MI DINERO

Presto cualquier cantidad sobre casas y solares, prefiero Habana, Vedado y Repartos de Marianao. Informan teléfono FO-2526, Sr. Dorado.
H-8 7520 23 Marzo

DOY DINERO en hipoteca en todas cantidades. Interés módico. Condiciones magníficas. No soy corredor. Teléfono U4344.
H-8 S-1849 4 Abril

DESDE 6%
Según Garantía Estimada
HIPOTECAS CORRIENTES
PREFERIMOS CORREDORES
Altos Droguería SARRA - A-4358 M-6263
E-618 22 Marzo

FOLLETIN 32

TARZAN EL TERRIBLE

NOVELA

POR

EDGAR RICE BURROUGHS

TRADUCCION DE

... M. MARTINEZ AMADOR

VIII VOLUMEN

De venta en las librerías "La Moderna Poesía", Pi y Margall 135, y "Cervantes", Avenida de Italia No. 42.

(Continúa.)

... Ahora, Pan-sat, ve a realizar mi ... encargo.

... un corredor contiguo al aposento de Lu-don, un sacerdote, cubierto con una careta espantosa, se ... muy cerca de la puerta con ... daba paso al interior. ... estaba escuchando, debió de oír ... lo que hablaban Pan-sat y el ... sacerdote; y que escuchaba en ... se evidenció por su presurosa ... a las sombras de un pasillo ... cuando el sacerdote subordinado se dispuso a salir. Pan-sat ... su camino ignorando la presencia del ser con quien casi rozó al correr hacia el paso secreto que conduce desde el templo de Jad-ben-Otho a la ciudad, muy por debajo del palacio, y no se dió cuenta de que la silenciosa criatura seguía sus pasos.

XVI

El chasqueado gryf dió un resoplido de furia cuando el moreno cuerpo de Tarzán, cortando las aguas iluminadas por la luna, se metió en la abertura de la pared del estanque y pasó al lago de más allá. El Tarmangani sonrió al pensar en la relativa facilidad con que había frustrado los propósitos del sumo sacerdote, pero su rostro volvió a ensombrecerse al recordar en seguida el grave peligro que amenazaba a su esposa. Su único objeto a la sazón era volver cuanto antes al sitio en que la había oído, o sea el tercer piso del templo del gryf; pero el encontrar de nuevo el camino a los terrenos del templo no era problema fácil de resolver.

A la luz de la luna vió el empinado cantil que dominaba el agua en gran distancia a lo largo de la orilla, y a mucho más allá del recinto del templo y del palacio, y a mucha altura sobre su cabeza, como barrera contra su regreso, al parecer inexpugnable. Nadando cerca de ella, fué siguiendo la pared y buscando cualquier asidero, por pequeño que fuese, en que poder plantar el pie en su superficie lisa y hostil. Encima de él y muy fuera de su alcance vió muchas averturas, pero no disponía de medios de llegar a ellas. Sin embargo, no tardó en sentir renovadas sus esperanzas al divisar un agujero a flor de agua. Lo tenía muy cerca y lo llevaron a él unas cuantas brazadas cautelosas, que no despertaron ningún rumor en el lago. En el lado más próximo de la abertura se detuvo para practicar un reconocimiento. No se veía a nadie. Con cuidado levantó el cuerpo hasta el umbral de aquella entrada, y su morena y lisa piel relució a la luz de la luna, al despedir el agua en menudos chorros relucientes.

Ante él se extendía un corredor sombrío, sin más iluminación que la difusa luz de la luna que penetraba hasta corta distancia de la abertura. Moviéndose con toda la rapidez compatible con la cautela, Tarzán de los Monos siguió el corredor hasta las entrañas de la caverna; allí había una vuelta súbita y luego un tramo de escalones, en lo alto del cual comenzaba otro corredor paralelo a la superficie del cantil. Aquel paso estaba débilmente iluminado por vacilantes teas puestas en unas hornacinas de las paredes, separadas por considerables trechos. Una mirada rápida mostró al Tarmangani muchos huecos a cada lado del corredor, y sus sensibles oídos percibieron sones que indicaban la presencia no remota de otros seres vivos. Debían de ser sacerdotes, pensó, los que se hallaban en los aposentos que se abrían al corredor.

El pasar sin ser notado por aquella colmena de enemigos parecía más allá de lo posible. Era preciso buscar de nuevo un disfraz, y sabiendo por experiencia la mejor manera de procurárselo, se deslizó furtivamente por el corredor hasta la puerta más próxima. Como Numa, el león, cuando acecha a una presa suspicaz, se deslizó Tarzán, temblándole la nariz, hasta unas cortinas que le ocultaban el aposento. Un momento desapareció su cabeza en el interior; luego sus hombros y su flexible cuerpo hicieron lo propio, y las cortinas volvieron a su sitio. Un segundo más tarde se filtró al desierto corredor una gurgitación breve, y volvió a reinar el silencio. Pasó un minuto, dos, tres, y volvieron a separarse las cortinas, para dar paso a un enmascarado sacerdote del templo de Jad-ben-Otho, que salió al pasillo.

Con audaces pasos avanzó, y se disponía a doblar una galería transversal cuando le llamó la atención ruido de voces que sonaban en un aposento a su izquierda. Instantáneamente la figura se detuvo, y cruzando el corredor se plantó con el oído pegado a las pieles que ocultaban a los ocupantes de la estancia. No tardó en saltar a las sombras de la galería transversal, e inmediatamente después las cortinas junto a las cuales estuvo escuchando se separaron, y un sacerdote salió y se dirigió rápidamente al corredor principal. El espía esperó a que el otro hubiera ganado una prudente delantera, y luego salió de su escondite y lo siguió en silencio.

Conducía el camino en algún trecho por el corredor paralelo a la superficie del cantil; y de pronto Pan-sat, cogiendo una tea de una de las hornacinas, penetró súbitamente en un cuartito de la izquierda. El otro lo siguió cautelosamente, a tiempo de ver los rayos de la vacilante llama por una abertura del suelo delante de él. Allí encontró una serie de escalones, análogos a los usados por los Waz-don para escalar sus cavernas, y que conducían a un nivel inferior.

Cerciorándose antes de que su guía proseguía su camino sin recelar nada, el otro bajó detrás de él, y continuó su furtivo espionaje. El corredor era estrecho y bajo, sin dejar apenas espacio para un hombre de buena estatura, y a menudo lo interrumpían tramos de escalones, que siempre bajaban. En cada uno de ellos los peldaños rara vez eran más de seis, y a veces sólo uno o dos; pero en conjunto pensaba el rastreador haber bajado de cincuenta a setenta y cinco pies desde el nivel del corredor de arriba, cuando el camino terminó en una pequeña estancia, en uno de cuyos lados se veía un montancillo de cascote.

Plantando una tea en el suelo, Pan-sat comenzó a apartar apresuradamente los pedazos de piedra rota, y no tardó en dejar al descubierto una pequeña abertura en la base de la pared y al lado opuesto de la cual parecía haber otro montón de cascote. Quitólo también Pan-sat, hasta dejar un hueco bastante ancho para que pudiera pasar su cuerpo; y dejando la tea ardiendo aún en el suelo, se arrastró por la abertura y desapareció a la vista del espía escondido en las sombras del angosto pasillo.

Pero apenas hubo desaparecido el primero, cuando el otro lo siguió y vino a hallarse, después de atravesar el hueco, en un reborde estrecho, como a la mitad del camino entre la superficie del lago y lo alto del cantil. El reborde subía muy empinado, y terminaba en la parte trasera de un edificio, en el cual entró el segundo sacerdote a tiempo de ver que Pan-sat pasaba a la ciudad del otro lado.

Cuando Pan-sat dobló una esquina cercana, el espía salió de la puerta y miró vivamente lo que le rodeaba. Estaba convencido de que el sacerdote que lo llevó hasta allá había servido a sus propios propósitos. Encima de él, y quizás a un centenar de varas de distancia, las blancas paredes del palacio brillaban bajo el cielo por la parte norte. El tiempo que había pasado adquiriendo un conocimiento definitivo del paso secreto entre el templo y la ciudad, no lo consideraba perdido, y eso que se deshacía al pensar en los instantes que le separaban de la prosecución de su objetivo principal. Sin embargo, le había parecido necesaria la demora para el éxito de un plan audacísimo que había formado al escuchar la conversación de Lu-don y Pan-sat, desde el otro lado de las cortinas que ocultaban la habitación del sumo sacerdote.

Solo contra todo un pueblo de enemigos suspicaces y semisalvajes, apenas podía esperar buen resultado de la empresa de que dependía la vida y la felicidad de la persona que más amaba en el mundo. Por ella necesitaba ganar aliados, y con este objeto había sacrificado aquellos momentos preciosos; pero ya no perdió más tiempo, y trató de volver a los terrenos del palacio, para buscar cualquier nueva prisión en que hubieran encarcelado a su perdido amor.

No le costó trabajo pasar por delante de los guardias en la entrada del palacio, porque, como había calculado, su disfraz sacerdotal desarmaba todas las sospechas. Al acercarse a los guerreros se puso las manos a la espalda, confiando en el destino para que la enfermiza luz de la única antorcha, junto a la puerta, no revelara sus pies. En realidad, tan acostumbrados estaban los guerreros a las idas y venidas del cuerpo sacerdotal, que apenas le prestaron atención, y entró en los terrenos del palacio sin un momento de demora.

Encontró desierto el jardín y sin el menor rastro de la que buscaba. Que la habían llevado allí lo había averiguado por la conversación que oyó entre Lu-don y Pan-sat, y estaba seguro de que no había tiempo ni ocasión de que el sumo sacerdote pudiera llevársela de los terrenos del palacio. Sábia que el jardín estaba exclusivamente destinado al uso de la princesa y sus esclavas, y por tanto era razonable presumir que, si habían llevado a Jane al jardín, sólo podía haber sido por orden de Kotan. Siendo así, la lógica pedía que la encontrara en cualquier otra parte pero siempre en los aposentos de O-lo-a.

Sólo conjeturar podía donde caían éstos, pero parecía razonable pensar que debían de estar contiguos al jardín; de suerte que una vez que escaló la tapia, y dándole la vuelta se dirigió a una entrada que a su juicio debía de conducir a la parte del palacio más próxima al Jardín Prohibido.

Con sorpresa encontró que aquel lugar no estaba custodiado, y en seguida llegó a sus oídos, en un aposento interior, sonido de voces excitadas y coléricas. Guiado por ellas, atravesó rápidamtnte varios corredores y salas, hasta llegar a las cortinas que lo separaban del aposento de donde salía el ruido del altercado. Levantando ligeramente las pieles, miró al interior. Allí había dos hembras batallando con un guerrero, Ho-don. Una era la hija de Kotan y la otra Pan-at-lee, la Korul-ja.

En el momento de levantar Tarzán las cortinas, el guerrero arrojó a O-lo-a al suelo con verdadera furia, y cogiendo por el pelo a Pan-at-lee, levantó el cuchillo y lo alzó sobre su cabeza. Tirando al suelo la molesta careta de sacerdote, el Tarmangani cruzó el espacio que mediaba entre ambos, y cogiendo a la fiera por la espalda le dió un solo golpe tremebundo.

Cuando cayó Bu-lot muerto, las dos hembras reconocieron simultá-

M.E.C.D. 2016

DE 3 A 5 DE LA TARDE DE HOY EMPRENDERA EL VUELO EL "JESUS DEL GRAN PODER"

ACTUALIDAD ESPAÑOLA
UN LIBRO DE MARANON

Por RAFAEL SUAREZ SOLIS

LA literatura del siglo pasado se dedicó íntegra—la estimable—a las especulaciones psicológicas. Con los novelistas rusos y escandinavos nació esa afición que luego prendió con fuerza en la literatura francesa, y de ahí, irradiada por París, hacia todo el mundo. A ser exactos, en la literatura de todas las épocas hubo psicología, si bien de una manera inconsciente, derivada de la necesidad de observar las cosas para expresarlas artísticamente. Se hacía psicología sin saberlo. Luego a la buena de Dios y a lo que daba la perspicacia, por métodos deductivos de segunda mano, los que se basaban en los hechos sociales y en la conducta de los personajes, dentro o fuera de los códigos. Pero los códigos se basaban en razones políticas, religiosas, económicas, al margen casi siempre—siempre, mejor—de la biología.

Al ser las relaciones entre hombres y mujeres la base del interés literario, su nervio y su emoción—en la lírica y en la novelística y en la dramática—y habiéndose plegado la psicología hacia lo biológico, conviene agradecer a la ciencia las garantías que aporta a la honestidad literaria poniendo a su servicio la investigación. Donde antes se especulaba, ahora se investiga. Y así nacen en el día para el arte obras como "El hombre y sus fantasmas", de Lenormand, y el "Le cocu magnifique", de Crommelynck. En definitiva, y salvo los intereses de la cultura moderna aquella viene a ser lo que el drama lírico ochocentista "Don Juan Tenorio", y la otra lo que el de Shakespeare, "Otelo". La diferencia está en que en vez de parecer escritos por poetas inducen a considerarlos de clínicos.

Pero no siempre la especulación atentó contra la verdad. Un poeta verdadero, esencial, es de algún modo un hombre de ciencia. Cuando se dice que un poeta es un hombre que sirve para hacer lo que hacen los demás hombres y, además, versos, se acierta en algo más que en una gracia. De dónde saca el poeta lo que sabe... no se sabe... Pero en la mayoría de los casos, por una suerte de prestidigitación genial, saca del ritmo la verdad pura. Así se explica esa riqueza de material que la poesía ha donado a las clínicas. La inspiración, por los caminos oscuros del instinto, con la observación y el conocimiento humano por todo freno, ha nutrido los ficheros de los sabios de casos tipos de patología y psiquiatría. Don Quijote, Hamlet, Otelo, don Juan, Kamarazov, Ana Karenine, Phocas, Tartarín, Fortunata, Rougon... son elementos exactos con un claro valor de síndrome. Más perfectos que los tipos reales, ofrecen para el investigador una ejemplaridad insuperable.

Pero a esta categoría llegaron después que la ciencia trabajó en el material imperfecto de lo cotidiano en los hospitales. Cuando Marañón dice que "a medida que los estudios sobre la biología sexual han ido progresando, se ha visto, cada vez con mayor claridad, que el "varón-tipo" y la "hembra-tipo" son entes casi en lo absoluto fantásticos", ya ya literatura había demostrado, sin más pruebas que las afirmaciones gratuitas y especulativas, que el monstruo-tipo, hembra o varón, a pesar de la apariencia normal, eran un drama cierto acechando detrás de la ética. Marañón lo afirma cuando dice que "los progresos de la ética han ayudado a desprender el concepto de la sexualidad confusa del estigma de monstruosidad que antes llevaba consigo". Los hechos que la literatura llevó naturalmente a su campo son los que hoy se debaten, sin mayores alarmas científicas, en los laboratorios y en las clínicas. Lo que antes era un estigma para la moral, es ahora un simple suceso histológico.

De esta manera la biología ha venido a dar sentido honesto a ciertos temas literarios que antes se abordaban con escándalo. Recuerdo el producido por la célebre novela portuguesa "El marqués de Lavos", libro que había que leer a escondidas, a pesar de las bellezas del estilo y la profundidad y gravedad del tema; tratado, por otra parte, con un rigor especulativo rayano en la más honesta investigación. Pero el autor en él hubo de apelar, por desconocer tal vez los problemas modernos de intersexualidad a peripecias de un sentido directo, pornográfico y escandaloso. Mientras que con los mismos materiales humanos, recientemente, Alfonso Hernández Catá escribió su admirable novela "En Angel de Sodoma", lectura casi aséptica desde cualquier plano ético que se la examine. Y es que el novelista portugués—no recuerdo en este momento su nombre—ha aportado, inconscientemente, inspiradamente, un "caso" a la clínica, mientras que Catá ha tomado de ésta el caso ya científicamente explicado y definido.

He aquí aplicadas las dos curiosidades que señala Marañón en su prólogo: "los que hacen un fin de su curiosidad; y aquellos, de rango más noble, en los que la curiosidad es sólo un acicate para saciar el hambre, tal vez desordenada, de saber y sabor". Y es que la ciencia garantiza en el día los hechos, y de su mano entramos puros en la naturaleza "siempre cándida".

LA RUTA OFICIAL AUTORIZADA POR EL GOBIERNO ES A RIO JANEIRO

Pero, tomando como base los partes meteorológicos que están recibiendo, hay quien cree que quizá vengan a Cuba

LLEVAN MATERIAL DE PROPAGANDA DE LA EXPOSICION

Los Capitanes Jiménez e Iglesias no han salido de la base aérea, no pudiendo nadie en absoluto acercarse a ellos

SEVILLA, Marzo 22. (AP). — El hidroplano "Jesús del Gran Poder", en el que proyectan un vuelo a Suramérica los Capitanes Jiménez e Iglesias, no saldrá en la madrugada próxima, como se había dicho, y es posible que lo haga de tres a cinco de la tarde de mañana. El aparato se encuentra cargado, llevando doscientos kilogramos más de peso que en su salida anterior, pues conduce gran cantidad de carteles pequeños y sellos de propaganda de la Exposición Ibero-Americana para arrojarlos sobre las ciudades americanas. También lleva documentos acreditativos cerca de los Gobiernos de América.

A las once de la mañana próxima se prescintarán todos los aparatos que lleva a bordo el hidroplano, operación que realizará el comandante Aedo.

El aparato se encuentra en el hangar con dos centinelas de vista, que no dejan acercarse a nadie.

Los Capitanes Jiménez e Iglesias fueron recibidos hoy en audiencia especial por el Infante Don Carlos, Capitán General de Andalucía, de quien se despidieron. El teniente coronel Carrascosa llegó procedente de Madrid trayendo órdenes del Gobierno para los aviadores y al mismo tiempo el encargo de hacer una inspección de la pista, a la que dió su aprobación.

El Aereo Club de España ha designado para cronometrar la salida del avión al teniente coronel Delgado Bracquembury, jefe de la base aérea de Tablada y al capitán aviador José Jiménez Sandoval.

Los aviadores Jiménez e Iglesias no han salido de la base aérea negándose a hacer declaraciones ni a los amigos. En cuanto a los periodistas, no han podido acercarse a ellos, debido a las precauciones que se han adoptado para impedirlo.

Continuamente reciben los aviadores telegramas del Observatorio Meteorológico dándoles noticias acerca de las condiciones atmosféricas en la ruta sud-sudoeste de América por lo que hay quien supone aquí que piensan ir a Cuba y aterrizar en los llanos del Cobre, aunque la ruta oficial autorizada es Rio Janeiro.

EL CONGRESO DE LAS CIUDADES

La expropiación forzosa por causa de utilidad pública

AYER SE TERMINO

Hoy irán los congresistas a Barcelona en tren especial

SEVILLA, marzo 22 (A. P.)—Con la sesión de hoy terminó el Congreso Internacional de Ciudades sus tareas. Se discutió una ponencia del catedrático español señor Gascón Ma[r]tín sobre la expropiación forzosa por causa de utilidad pública. Expuso los diversos sistemas de expropiación que existen en el mundo, pidiendo que se codifique en un solo cuerpo, todo el sistema de leyes. En el asunto de la expropiación intervinieron los representantes de Inglaterra, Polonia y Austria.

Mañana marcharán los congresistas en un tren especial a Barcelona.

SANCHEZ GUERRA SERA JUZGADO

Se verá la causa en Madrid después de la Semana Santa

LA VISTA SERA RAPIDA

Créese que Sánchez Guerra irá a prisiones militares

HENDAYA, frontera franco-española, marzo 22. (AP.) — Según informaciones que se reciben en esta ciudad el señor Sánchez Guerra será llevado en breve a Madrid, pues ya se encuentran en la capital los sumarios que se instruyeron por los juzgados militares en relación con los sucesos de Ciudad Real y Valencia.

Se da por seguro que el consejo de guerra que ha de juzgar a todos los que tomaron parte en el movimiento sedicioso de los artileros no se celebrará hasta después de la Semana Santa, pero se sabe que el Gobierno desea que la vista de la causa sea lo más rápida posible.

Tiénese entendido que el señor Sánchez Guerra, por haber sido ministro de la Guerra, será alojado en prisiones militares, donde se hacen preparativos para recibirlo así como a los demás arrestados.

Ingresó en la Academia de Ciencias el Dr. Sánchez Roig

En su discurso de ingreso hizo rectificaciones y adiciones al mapa geológico de Cuba, haciendo un valiosísimo aporte

ELOGIO POSTUMO AL DR. JOSE E. CASUSO

Pronunció el discurso fúnebre el doctor Santiago Verdeja. Contestó al doctor Sánchez Roig el doctor Jorge Le-Roy

La Academia de Ciencias celebró anoche sesión extraordinaria para la recepción, como Académico de Número, del doctor Mario Sánchez Roig y para hacer el elogio póstumo al doctor J. E. Casuso.

EL DOCTOR SANCHEZ ROIG

El doctor Sánchez Roig, en su breve exordio, tiene un recuerdo para su antecesor, doctor Pedro Valdés Ragués, y anuncia seguidamente el tema que va a desarrollar: "Rectificaciones y adiciones al mapa geológico de Cuba".

Y continúa diciendo:

Aunque la Geología de Cuba tiene aún muchos problemas por resolver, pues son necesarias mayor número de exploraciones y la recolección de gran cantidad de fósiles para el levantamiento de un Mapa Geológico completo, daremos a continuación algunas rectificaciones a los ya conocido.

Durante quince años hemos venido recogiendo fósiles y rocas de las distintas formaciones de la Isla, así como reunido todas las publicaciones de los geólogos que desde el año 1850 a la fecha se han ocupado de la Geología de esta Isla.

Casi todo el material adquirido, ha sido recogido personalmente, o por personas que nos merecen completo crédito en cuanto a las localidades, y otros datos necesarios para estos estudios. Estas colecciones que actualmente representan más de tres mil ejemplares, constituyen la serie más completa de fósiles cubanos y, abarcan desde las formaciones más antiguas conocidas en Cuba del Jurásico medio, hasta el Pleistoceno.

El último Mapa Geológico publicado en Cuba fué una copia del confeccionado por Don Manuel Fernández de Castro y Don Pedro Salterain, durante los años 1869 al 83, apareció en el Boletín de Minas de la Secretaría de Agricultura el año 1919; a él nos referiremos en cuanto a las rectificaciones que hemos podido hacer, no sin antes hacer constar que para ello nos han servido, además de nuestras propias observaciones, los trabajos publicados por los doctores Marjorie O'Connell y Barnum Brown, Charles Wythe Cooke, Wendell P. Woodring, Henri Douvillé, Jules Lambert, L. Rutten, los miembros de la Comisión Geológica Americana; Wayland Vaughan, Hayes y Spencer, que emitieron un informe geológico durante el Gobierno del general Wood, los trabajos del doctor Carlos de la Torre y las interesantes exploraciones realizadas por nuestro compañero el ingeniero Isaac del Corral.

Los trabajos de Salterain, Cia y Fernández de Castro, dieron por resultado la confección de un Mapa Geológico bastante exacto para algunas regiones y con errores en otras, debido esto a la pequeñísima cantidad de fósiles que reunieron y a las dificultades para hacer ciertas exploraciones. En efecto, observamos que en la extensa región jurásica que se extiende a lo largo de la provincia de Pinar del Río, formando la base de la Cordillera de los Organos de la misma provincia, solamente pudieron decir que pertenecían a la época secundaria y con dudas referirlos al Jurásico, ya que el escaso material de que disponían, hacían imposible llegar a conclusiones más completas.

La Comisión Americana compuesta por los geólogos que hemos mencionado anteriormente, nada pudieron agregar a lo que ya se conocía, y que desde la época de Humboldt se consideraban como Jurásicas. Hasta el año mil novecientos nueve en que el doctor Antonio Vesa remitió al Instituto de Pinar del Río algunos ammonites en perfecto estado de conservación, recogidos en la puerta del Ancón, a unos cuatro kilómetros aproximadamente del pueblo de Viñales, durante los trabajos que se hacían en la carretera de este pueblo a la Esperanza, se mantenía una interrogación sobre la naturaleza de estos terrenos. El sabio profesor doctor Carlos de la Torre, miembro de esta corporación y con la ayuda que ésta le prestara, se dirigió a aquella región y en una notable memoria publicada el año mil novecientos diez, prueba, de manera indubitable, la existencia del período jurásico en Cuba. Realizando nosotros una serie de exploraciones durante los años mil novecientos once, mil novecientos doce y mil novecientos diecinueve logramos reunir un material suficiente y encontrar semejanza con las formaciones del Estado de Durango y Mazapil en Méjico, semejanzas con esta última las encontró también el doctor La Torre en el material por él recogido.

Estas apreciaciones fueron más tarde confirmadas por la profesora del Museo Americano doctora O'Connell y por el doctor Carlos Burckhardt, del Instituto Geológico de Méjico, teniendo la doctora O'Connell a su disposición también las colecciones del doctor La Torre y de las que más tarde hiciera el señor Barnum Brown se determinaron los siguientes pisos del Jurásico, y sólo hacemos mención del Triásico, pues los esquistos encontrados por Mr. Brown en Candelaria no constituyen una prueba concluyente.

JURASICOS DE PINAR DEL RIO

Después de citar una larga lista de ejemplares fósiles, que concurren a favor de su teoría, agrega:

Los estractos jurásicos de Pinar del Río que primero se ven en la base de la Cordillera de los Organos al Norte de Artemisa tienen menos de cuatrocientos pies de espesor al Norte de Candelaria, pero aumenta este espesor hacia el Oeste, hasta llegar a más de mil pies en la sección de Viñales. Concomitante con este cambio en el espesor es el aumento de la edad de los estratos aflorando hacia el Oeste, los miembros inferiores de la serie, así en efecto en el Este, el Kimeridgiano y Portlandiano permanecen con un conglomerado basal de un viejo esquisto metamorfoseado, pero hacia el Occidente el Lusitaniano y Osfordiano y quizás estratos más antiguos aparecen no obstante, aumentando el espesor de cada formación hacia el Oeste.

La relación estratigráfica es claramente la de una transgresión marina hacia el Este, habiendo cubierto el último mar del Jurásico medio, el extremo occidental de la Isla de Cuba, que continuó hundiéndose a través de la última época jurásica. Las divisiones individuales de las series de rocas tienen el mayor espesor en la región de Viñales, y mucho menos hacia el Este, mientras que el conglomerado basal ocupa una posición diagonal y se hace progresivamente más joven hacia el Este.

Sobre las rocas del jurásico se encuentra una caliza irregular, discontinua de mil pies de espesor con gruesas capas esquitosas (Shale) en el lecho superior, de colores obscuros y margas esquitosas (marly shale), de colores claros con estratos de arenisca cerca de la base.

Numerosos rudistas atestiguan la edad cretácica de estas capas que también contienen gastropodos, ostreas y otros pelecipedos. Por estas razones la sumergencia debe haber continuado durante la época cretácica, aunque puede haber habido una retirada del mar a la terminación del jurásico, o en la época Eo-Cretácica.

Son dignas de mencionar las siguientes secciones que muestran distintos pisos de las formaciones jurásicas de Pinar del Río: en Candelaria encontramos afloramientos del Kimeridgiano y Portlandiano, en San Cristóbal se nos presenta el Lusitaniano, Kimeridgiano y el Titoniano, en la finca El Rosario (siete millas al Norte de San Cristóbal), el Kimeridgiano y el Portlandiano pueden apreciarse fácilmente en San Diego de los Baños. Treinta kilómetros al S. E. de San Cristóbal, encontramos bancos de pizarras Oxfordianas con capas cretácicas sobrepuestas. Cuatro kilómetros hacia el Oeste de San Diego de los Baños, en la Loma de la Güira, hay un corte que presenta pizarras pertenecientes al Oxfordiano y otras capas que se extienden hasta el Lusitaniano y posiblemente al Kimeridgiano inferior. Los detalles petrográficos y de tectónica anteriores proceden del folleto de O'Connell y Barnum Brown (1).

Las secciones que podemos estudiar en Viñales son características de los tres pisos que vamos a señalar del jurásico: En la puerta del Ancón se encuentran capas del Oxfordiano, y cercanas a ésta en la finca Laguna de Piedra encontramos el Portlandiano; en San Vicente a unos 12 kilómetros al N. E. de Viñales existen capas del Kimeridgiano.

Los estratos jurásicos se sumergen hacia el Sur y continúan aparentemente a través del Golfo de Batabanó para aparecer de nuevo en la Isla de Pinos, 60 millas al Sur de la línea de costas de Cuba, de la que dicha Isla está separada por aguas de 10 brazas de profundidad a lo más (Barnum Brown) (2).

El Cretácico se extiende sobre las formaciones jurásicas en casi toda la Cordillera de los Organso y en algunos lugares llega a alcanzar más de 400 pies de espesor, hasta ahora pocos fósiles han sido encontrados en buen estado de conservación para precisar formaciones características; en Río Hondo cerca de San Cristóbal, encontró Mr. Barnum Brown los siguientes Aptichus: Aptychus cristobalensis. O'Connell. A. cubanensis. O'Connell. A. pimientensis. O'Connell; que caracterizan el Cretácico inferior (Neocomiano), y además se han encontrado especies pertenecientes al género Ostraca, del Valangiano.

En el resto de la provincia se ha podido apreciar el Eoceno, Oligoceno, Mioceno y Plioceno, pisos todos de nuestras formaciones terciarias. La presencia de Foraminíferos del género Orthophragmina y Orbitoides, caracterizan el primero, así como el género Orthaulax, la Ostrea Haitiensis y varias especies del género Clypeaster caracterizan los otros tres pisos.

Considerada como cretácica la formación geológica de la Habana y sus suburbios (Cerro, Príncipe, Jesús del Monte, Vedado, Ciénaga, Puentes Grandes y Arroyo Naranjo), desde la época de Salterain (1880), hemos podido después de formar extensas colecciones de fósiles de las Canteras y cortes del ferrocarril, llegar a la conclusión que estas formaciones pertenecen a tres períodos distintos de la época terciaria. A reserva de dar después nuestra opinión sobre estas formaciones, transcribimos las que nos dió nuestro amigo el profesor L. Rutten de la Universidad de Utretch (3) durante su visita a esta ciudad en 1921.

MATANZAS

Cita los trabajos de Rutten y después de aportar datos muy interesantes, dice:

"En la provincia de Matanzas llama la atención la semejanza con las formaciones de la provincia de la Habana. Hemos recogido en unos casos y recibido en otros muchas especies de fósiles de más de 40 localidades distintas y siempre vemos repetirse el mismo proceso que en la Habana en cuanto a la naturaleza de las rocas y las mismas especies de fósiles que caracterizan los cuatro períodos del terciario igual que en esta provincia. La fauna de equinidos que hemos venido estudiando durante varios años se repite en todas las formaciones terciarias lo mismo que en la Habana, por lo cual consideramos esta provincia como una continuación de las capas terciarias estableciéndose un perfecto sincronismo hasta donde esto es posible.

CONCLUSIONES

Prosigue citando el informe de la Comisión de la época del general Wood, estudia las provincias de Santa Clara, Camagüey y Oriente, y establece finalmente las siguientes conclusiones:

1a.—La probable existencia del Triásico en Candelaria, Pinar del Río.

2a.—Confirmación del Jurásico sospechado por Fernández de Castro, fijándose la existencia de sus distintos pisos en virtud del estudio de sus fósiles.

3a.—Existencia del Cretácico en las provincias de Pinar del Río, Las Villas, Camagüey y Oriente. Determinación de los pisos que se han señalado pertenecientes al mismo por el examen de los fósiles característicos.

4a.—Existencia de los terrenos terciarios en toda la Isla representados por sus pisos constituyentes.

5a.—Descripción detallada de la tectónica de la ciudad de la Habana, San Diego de los Baños y La Güira, por las observaciones cuidadosas del Profesor Rutten.

6a.—Determinación petrográfica de la constitución microscópica de las rocas ígneas de varias localidades de la Isla.

Las rocas ígneas primeramente estudiadas por Humboldt, Adande Jarza, Spencer y Hayes, han sido más tarde estudiadas con suficiente material que le hemos suministrado por los profesores Foshag y Shaunon, del Museo Nacional de los Estados Unidos.

CONTESTACION

El doctor Jorge Le-Roy, Secretario de la Academia, pronunció el discurso de contestación, comentando acertadamente los puntos desarrollados por el doctor Sánchez Roig.

ELOGIO FUNEBRE

El doctor Santiago Verdeja hizo el elogio fúnebre del doctor José Enrique Casuso.

1. Vaughan, Hayes y Spencer. Informes geológicos de Cuba. 1901.

EL GOBIERNO DE ESPAÑA NO CERRO AUN SUS PUERTAS A LA CONCORDIA

Dice el Ministro de Instrucción que el Gobierno cumplirá con energía sus deberes, pero no se niega a buscar solución

DIEZ CATEDRATICOS PRESENTAN UNA PROPOSICION

El asambleista Pradera no volverá a ocupar su escaño hasta que dé explicaciones al Presidente y al Ministro de Gracia

MADRID, Marzo 22. (AP). — El ministro de Instrucción Pública y Bellas Artes, señor Callejo, declaró esta tarde, en la sesión que celebró la Asamblea Nacional, bajo la presidencia de Yanguas, que aunque el Gobierno cumplirá siempre con energía sus deberes, no cerrará la puerta a la concordia para hallar una solución al problema que se ha planteado con la clausura de la Universidad Central de Madrid.

Estas declaraciones fueron hechas por el ministro después que diez catedráticos que pertenecen a la Asamblea presentaron una proposición firmada, en la cual dicen que los profesores lamentan profundamente los sucesos pasados, agregando que cuanto ha ocurrido está absolutamente fuera de toda idea política por parte de la Universidad de Madrid, cuyo interés consiste en ejercer una influencia moral sobre los alumnos, tratando de suprimir cuanto pueda parecer violento. Añade el documento que al castigar a los estudiantes debe ponerse tanto amor como el que se pone en el hogar con los hijos.

La Asamblea Nacional acogió con gran atención e interés las declaraciones del Ministro, que parecen indicar que el Gobierno está dispuesto a derogar sus disposiciones a cambio de que no vuelvan a repetirse las escenas que se registraron en esta capital con motivo de la huelga injustificada de los estudiantes.

Después de leída la proposición de los catedráticos que son asambleístas y de las declaraciones del ministro de Instrucción Pública, el señor Pradera entró a tratar de la inamovilidad de los miembros de la carrera judicial. Considera el asambleísta que al haberse suprimido la ley que hacía inamovibles a cuantos componían la magistratura, aunque solo sea temporalmente, quedan éstos a merced de la voluntad del Gobierno. Como resultara demasiado extenso el discurso, el Presidente Yanguas llamó la atención al señor Pradera, quien abandonó el escaño y el hemiciclo sin esperar a la contestación del ministro de Justicia y Cultos.

Inmediatamente se reunió en sesión secreta la Asamblea para tratar del incidente ocurrido con motivo de la interpelación de Pradera.

La Asamblea aprobó por unanimidad el proceder del Presidente Yanguas y después de intervenir varios oradores se acordó por aclamación que para que el señor Pradera pueda ocupar nuevamente su escaño deberá dar previas explicaciones de su conducta tanto al Presidente de la Asamblea como al ministro de Justicia y Cultos. La sesión secreta duró hasta las siete de la noche.

La Asamblea nacional tratará en los plenos de este mes después de la sesión secreta, discutiendo en pública sesión una proposición del señor Medina Togores sobre la organización burocrática española, la cual prometió estudiar el general Primo de Rivera, quien agregó que le confortaban las numerosas pruebas de adhesión que recibe diariamente de muchos sectores de la opinión pública.

El señor Medina Togores habló también de la necesidad de organizar una gran propaganda de adhesión al Gobierno, afirmando que son muchos los sectores de la opinión pública que esperan cualquier medio que les permita exteriorizar la satisfacción conque ven la continuación del Gobierno de Primo de Rivera en el poder.

PRIMO DE RIVERA PERMITE CRITICA MESURADA Y LA EXPOSICION DE DOCTRINA

MADRID, Marzo 22. (AP). — Publica hoy el periódico "El Sol" un artículo diciendo que si la censura lo permitiera hablaría largamente acerca de la contextura política que conviene a España, agregando que no lo ha hecho hasta la fecha, conocedor de que la censura habría de cortarle la parte más interesante de sus artículos.

El general Primo de Rivera, que ha leído el artículo, como hace con cuanto se escribe sobre materia política, antes de permitir su publicación, dice en una nota que aparece en el mismo periódico que está dispuesto a permitir una crítica mesurada y ordenada así como la exposición de criterios en el terreno doctrinal.

Con esta declaración del marqués de Estella, el periódico "El Sol" anuncia una larga exposición de su manera de ver el problema actual de la política española.

LIQUIDACION DE LA TRANSOCEANICA

Relación de las personas designadas liquidadoras

BARCELONA, Marzo 22.—(AP)—Se ha acordado la liquidación de la Compañía Transoceánica de Navegación, designando liquidadores de la misma a los señores Alejandro Boch Catarineu, Hermenegildo Casacuberta y León Saenz Pérez.

AYUNTAMIENTOS SUBVENCIONADOS

Lo son varios en Vizcaya para hacer frontones municipales

BILBAO, Marzo 22.—(AP)—La Diputación Provincial de Vizcaya ha acordado conceder subvenciones a cinco Ayuntamientos de la provincia que desean construir frontones para el juego de pelota a mano a fin de popularizar aun más la pelota vasca.

LO QUE CONTIENE DE INTERESANTE LA GACETA

Texto íntegro del tratado de extradición concertado entre la República de Cuba y Francia.

—Concediendo la permuta solicitada por los doctores Miguel Gutiérrez, y Miguel Suárez Fernández, de las notarías que respectivamente desempeñan en esta capital y Matanzas, respectivamente.

—Igualmente se conceden las permutas siguientes: la del doctor Ricardo Illa y Vilaró y Francisco Lamelas y Colado, con residencia en Batabanó y Agramonte; la de los doctores Mario de J. Angulo y Ro... A. Maruri y Guilló, en Marianao y Carlos Rojas; la de los doctores Antonio L. Valverde y Antonio R. Valverde y Rodríguez, en esta capital y Quivicán.

—Se rectifica que la notaría de Holguín debe ser desempeñada por el señor Agustín Isidro Calderón Rodríguez, y la de Camajuaní por el señor Manuel Bonifacio Patiño.

—Crear una notaría más en San José de las Lajas y que la desempeñe el señor doctor José E. Zubizarreta y Bernal; otra en Guanabacoa y que la ocupe el doctor Rafael Calzadilla y González; otra en Güines y que la ocupe el doctor Juan L. Mario Chardiet Sagarduy; otra en Aguacate y que la ocupe el doctor Luis Octavio Diviñó; otra en Jaruco por Joaquín ... barrán y Monedero.

—Restituyendo a su cargo de Jefe de la Policía Secreta, en comisión a las órdenes del señor Presidente de la República, al señor Cecilio ... to Llorca.

—En la Secretaría de Hacienda se efectuará el 19 de abril a las ... de la mañana, la subasta de arrendamiento de la finca San Ramón ... Aguas Claras, del término de Candelaria.

—Nombrando al señor Juan T. Carrión y Peñate, Jefe del Negociado de Personal, Bienes y Cuentas de la Secretaría de Agricultura.

—Nombrar al señor Francisco Molina, inspector de Montes y Minas de Oriente.

—Disponiendo que la Profesora de la Escuela Normal de Pinar del Río, señorita Enma Esther Pérez González Téllez, pase a prestar sus servicios en comisión en la Secretaría de Instrucción Pública.

—Convocando a los aspirantes a la cátedra de Geografía e Historia Universales del Instituto de Pinar del Río. La convocatoria vence el ... de mayo de 1929.

—La Comisión del Servicio Civil declara con lugar el recurso establecido por el señor Arturo García Vega, como Jefe de Primera Clase del Negociado de Espectáculos del Municipio de la Habana, ordenando al Alcalde de la Habana que lo reponga dentro de cinco días.

—La Audiencia de Matanzas declara disuelto el vínculo civil que existía entre el señor Eustaquio Vega Coellar y la señora María Teresa ... rez Socorro.

—La Audiencia de Santa Clara declara disuelto el vínculo civil que existía entre el señor Cecilio Santos y Cárdenas y la señora Juana Francisco Román y Avila.

UN MUERTO Y 3 HERIDOS AL CAER UN CAMION DESDE SEIS METROS DE ALTO

Al dar marcha atrás en el departamento de Miscelánea de la Terminal, no funcionaron los frenos y cayó al otro lado

Un suceso conmovedor ocurrió en la tarde de ayer en el patio general de la Estación Terminal, al descender violentamente un camión de la Cuban Pan American Express, desde una altura de seis metros, ocasionando con ello la muerte de un hombre y tres más recibieron lesiones.

Como a eso de las siete llegó a la Estación Terminal el camión número 13797, de la Empresa antes referida, que conducía el chauffeur Emilio Entrialgo Chenard, natural de la Habana, de cuarenta y cuatro años de edad, vecino de la calle de San Rafael número 1451½.

NO FUNCIONARON LOS FRENOS

E chauffeur Entrialgo se dispuso a arrimar el camón junto al muelle donde están las misceláneas, para cuyo efecto empezó a dar marcha atrás, pero como los frenos no le obedecieron, al tratar de detener la marcha del camión, éste siguió su curso, derribando la reja que divide este lugar con el patio general, cayendo al otro lado, o sea a este lugar, el vehículo con todas las mercancías que llevaba para descargarlas.

LOS EMPLEADOS QUE IBAN EN EL CAMION

En el referido camión iban además del chauffeur Entrialgo, los empleados del Express, señores Conrado González Calzadilla, mayor de edad, vecino de División número 81, en Guanabacoa; Rodolfo Diago Rabell, de la Habana, de 24 años, vecino de Romay número 21, e Isidoro Rodríguez Nusa, de 23 años, con residencia en Neptuno número 273. Todos estos individuos se hallaban parados sobre el pescante del vehículo cuando éste cayó al patio general, junto con la reja.

UN MOTOR ELECTRICO

Cerca de este lugar se encontraba estacionado un motor eléctrico, de los que transportan los carros de mercancías, y cuando tuvo ocasión el hecho, el camión fué a caer pesadamente a pocos pasos del tren, mientras que la reja de hierro se llevaba los cables del tendido eléctrico.

LO INEVITABLE

Tanto el chauffeur como sus demás compañeros cayeron conjuntamente con el camión, pero Conrado González Calzadilla tuvo la fatalidad de que su cuerpo fuera a tropezar contra el motor eléctrico. El primer golpe que recibió fué en la cabeza, quedándole completamente destrozada, falleciendo instantáneamente.

LOS HERIDOS

El Capitán García Sierra, al mando de la Cuarta Estación de Policía, tan pronto como tuvo conocimiento de este suceso, se personó en la Estación Terminal, procediendo a iniciar las actuaciones de rigor, disponiendo que los heridos fueran trasladados a la casa de socorro.

El doctor Fernández, médico de guardia en este centro benéfico, asistió a Entrialgo de contusión menos grave, en la articulación tibio tarsiana izquierda y a Rodolfo Diago, también le apreció contusiones y desgarraduras diseminadas por todo el cuerpo, de carácter menos grave.

En el Hospital Municipal fué asistido por el doctor Sánchez, Isidoro Rodríguez, quien presentaba varias heridas por avulsión con sección de los vasos, en el antebrazo y mano izquierda, de carácter grave. A este individuo, dado su estado, se le tuvo que hacer una transfusión de sangre.

LAS HERIDAS DEL OCCISO

El doctor Blanco, médico de guardia en el primer centro de socorro, se constituyó en el patio de la Estación Terminal, reconociendo el cadáver del infortunado Conrado González, apreciándole fractura en múltiples fragmentos del macizo óseo facial, así como de la bóveda craneana, con pérdida de la masa encefálica. También presentaba diversas contusiones por todo el cuerpo.

LAS ACTUACIONES

Ante el capitán García Sierra, prestaron declaración el chauffeur y Joaquín Hernández Alvarez, de 31 años de edad, vecino de SomerueIos 29. Expuso el primero que efectivamente él y sus compañeros se encontraban en el camión, cuando se dispuso a dar marcha atrás con el propósito de pegarlo al muelle, para descargar las mercancías. Debido a que los frenos no estaban bien ajustados, éstos no obedecieron, yéndose el vehículo sobre la reja de hierro que separa los muelles de la miscelánea con el patio general, cayendo al fondo, como desde una altura de seis metros.

LA ENTREGA DEL CADAVER

El Dr Luciano Hernández Mesa, abogado de la Cuban Pan American, se personó en el lugar de la tragedia, procediendo a solicitar la entrega del cadáver del desdichado González Calzadilla, obligándose a presentarlo en la mañana de hoy en el Necrocomio.

SE IGNORAN LOS DAÑOS

Hasta ahora se ignora a cuánto ascienden los daños causados en el tendido eléctrico, así como el del camión, que quedó completamente destrozado.

CONTABILIDAD DE LA TELEFONICA

Su sistema fué combatido en la Asamblea Nacional

MADRID, Marzo 22.—(AP)—Con motivo de las declaraciones hechas recientemente en la Asamblea Nacional por algunos de sus miembros contra el sistema de contabilidad de la Compañía Telefónica Nacional y de la promesa que hizo el general Primo de Rivera de aclarar convenientemente cuanto hubiera en el asunto, en defensa de los intereses españoles, el Gobierno ha designado al magistrado de la Audiencia de Madrid. D. José Alvarez Rodríguez, Juez especial del expediente que se incoará a la Compañía. El juez especial está facultado para intervenir en la contabilidad de la Compañía Telefónica Nacional de España al objeto de ver la manera como se formaliza la misma, pues según las denuncias hechas por algunos asambleístas, sólo la conocen los altos jefes norteamericanos de la misma por la forma en que está redactada.

Al expediente se unirán todos los documentos y los Diarios de Sesiones de la Asamblea donde se formularon los cargos contra la empresa.

GRANDES FIESTAS PARA CELEBRAR LA FUNDACION DE CIENFUEGOS

Ayer por la tarde se celebró una boda distinguida: la de la señorita olores Montalvo con Mr. William Spannbauer

Cienfuegos, marzo 22. DIARIO DE LA MARINA, Habana. Esta tarde tuvo lugar en esta ciudad la boda de la distinguida señorita Dolores Montalvo y Franco, perteneciente a una de las más respetables familias cienfuegueras, con el apuesto caballero Mr. William Spannbauer y Lastuvka, alto empleado de la Compañía Cubana de Electricidad.

La ceremonia religiosa tuvo lugar en la morada de la novia y entre familiares e íntimos por reciente luto del novio.

Apadrinaron a la enamorada pareja la respetable matrona madre de la novia, señora Francisca Franco viuda de Montalvo, y el opulento hombre de negocios señor Nicolás del Castaño y Padilla, que vino expresamente de la Habana para actuar en este enlace.

Firmaron el acta, como testigos indistintamente por los desposados los señores Dr. José Antonio Frías Decano del Colegio de Abogados Antonio F. Oviedo, Atilano Velez Mr. M. A. Ducout, Fernando Villapol y José Espino.

Los novios embarcaron rumob a la Capital de la República.

RIÑA

Por diferencias en el trabajo riñeron hoy a machetazos, en el barrio de Barajagua, los campesinos Inocencio Angiielles y José Arteaga, siendo recogidos ambos del suelo, en estado gravísimo, por la policía municipal del lugar y practicadas las primeras curas por los señores José Rodríguez y Manuel Fernández Soto, boticarios del barrio, quienes los trasladaron al Hospital Civil de esta ciudad para su curación.

Arteaga no ha podido declarar por su estado de gravedad.

Del hecho se dió cuenta al Juez de Instrucción.

—En el "Roof" del hotel San Carlos, el Ateneo se reunió esta tarde, bajo la presidencia del doctor Pedro López Dorticós, y acordó, por unanimidad arrendar cuanto antes un local adecuado para centro social.

Tmbién acordó celebrar la fecha del aniversario de la fundación de Cienfuegos, 22 de abril, con una gran función, cobrando las localidades para destinar su producto a la adquisición de mobilario para el centro.

Obdulio A. GARCIA, Corresponsal.

UNA NIÑA HIERE A UNA AMIGUITA

Al enseñarle una pistolita se le disparó casualmente

MATANZAS, Marzo 22. — DIARIO. — Habana. — Esta tarde fué asistida en la Estación Sanitaria, la niña Violeta Alard, de Vera 74, a la que le fué apreciada una herida de proyectil de arma de fuego de pequeño calibre en la región mentoniana, habiéndose alojado la bala en la lengua, la que le produjo su amiguita, la menor Manuela Domínguez, al enseñarle una pequeña pistola que poseía. Su estado fué calificado de grave.

—Falleció hoy, víctima de las quemaduras que recibiera, la joven Felicia Ramírez, de Cuba 105, que según parece atentó contra su vida en la noche de ayer.

LOVIO, Corresponsal.

INDULTOS DEL VIERNES SANTO

Acordó el Gobierno los que ha de proponer al Soberano

MADRID, marzo 22, (AP.) — Durante media hora estuvo reunido el Gobierno en consejo de ministros en el edificio de la Asamblea Nacional, acordando los indultos que propondrán a la firma del Rey con motivo de la festividad de Viernes Santo.

También se tomó el acuerdo de nombrar la Comisaría Regia de la Universidad Central de Madrid.

FUE LANZADO POR EL CABALLO

El presidente de la Colonia española de Guayos, herido

GUAYOS, Marzo 22. — DIARIO. — Habana. — El Presidente de la Colonia Española fué arrojado del caballo que montaba, en momentos en que se encontraba en su finca Santa Teresa. Recibió lesiones de carácter menos grave, siendo curado de primera intención por el señor Benjamín González.

CORRESPONSAL.

ADVERTENCIA A LOS EMPLEADOS

Para que se abstengan de emitir juicio del gobierno

MADRID, marzo 22. (AP) El periódico Informaciones ha publicado el siguient esuelto:

"En las oficinas públicas se ha fijado varios carteles con el siguiente aviso: "El Gobierno, sea el que juzguéis bueno o malo, si es que os creéis capacitados para tan alta especulación, es vuestro jefe, y mientras desempeñéis vuestra función absteneos rigurosamente, pues, de emitir juicio alguno sobre su actuación".

LA PUBLICACION DE ESTADISTICAS

La prensa se lamenta de la poca publicidad de aquéllas

MADRID, marzo 22, (AP.) — Los periódicos se quejan de que no se hayan dado todavía a la publicidad las estadísticas españolas del comercio español. Recuerdan con este motivo que antes del régimen actual tales estadísticas se publicaban con varios años de demora, pero que desde la dictadura se venían dando a la publicidad con sólo algunos meses de retraso, debido a los métodos eficientes que se introdujeron en la compilación de los datos para formarlas.

Se quejan ahora de que esté casi transcurriendo el mes de marzo sin que todavía se hayan dado tales estadísticas correspondientes al año de 192§ próximo pasado.

LAS VACACIONES UNIVERSITARIAS

Comienzan en Barcelona, en vista de que hay tranquilidad

BARCELONA, Marzo 22.—(AP)—Habiendo cesado por completo los desórdenes estudiantiles en esta ciudad, el Rector de la Universidad, doctor Pardo, ha anunciado que a partir de hoy comenzarán las vacaciones de Semana Santa, con el doble objeto de que los estudiantes que residen fuera de Barcelona lleven la tranquilidad a sus hogares y que los estudiantes que viven en esta ciudad gocen de un asueto merecido por la actitud que adoptaron frente a la turbulencia, enalteciendo a la Universidad.

EL SEGURO DE LA MATERNIDAD

El Rey firmó ayer el decreto estableciéndolo en España

MADRID, marzo 22, (AP.) — El Rey Alfonso firmó hoy un decreto del ministerio del Trabajo estableciendo en toda España el seguro de la maternidad.

EL TIEMPO EN ESPAÑA

MADRID, marzo 22. (AP) —Hoy reinó buen tiempo en esta capital. La temperatura máxima fué de 23 grados en Orense y Sevilla y la mínima de tres grados bajo cero en Teruel. La máxima y mínima en Madrid, durante las últimas veinticuatro horas fueron 19 y 17, respectivamente.

M.E.C.D. 2016