SECCION 1ª

El DIARIO DE LA MARINA es el periódico más antiguo de Cuba. Fué fundado en el año mil ochocientos treinta y dos. Servicios especiales de España.

DIARIO DE LA MARINA

Miembro de The Associated Press, Esta queda autorizada para usar nuestros servicios y noticias de información. Hilo directo con New York.

SECICON 1ª

AÑO XCVII. —NUM. 77 Acogido a la Franquicia Postal LA HABANA, LUNES, 18 DE MARZO DE 1929.—SANTOS FAUSTINA Y SALVADOR TIEMPO PARA HOY: Variable EJEMPLAR—5 CENTAVOS

INGLATERRA, E. UNIDOS Y CUBA

La Propuesta de Anexión de Mr. Sánchez

Si el libro de Mr. Fred Rippy a que nos referíamos ayer, nos informa de los primeros intentos de los norteamericanos de ocupar a Cuba, manifestados por Jefferson en 1805, así como de la intervención de Inglaterra en el asunto, saliéndole al paso a las ambiciones de los Estados Unidos en aquella lejana fecha, **El Diario de John Quincy Adams,** editado por Allan Nervins, nos trae la noticia de la primera propuesta formal de anexión, hecha desde Cuba y tomada en consideración por el gobierno de la vecina gran república, siendo singular que este importantísimo hecho histórico no haya sido conocido ni mencionado por Don José Ignacio Rodríguez, el bien documentado y entusiástico historiador del anexionismo.

En efecto, Mr. Adams anota en su **diario** que el 27 de septiembre de 1822, el presidente Monroe reunió su gabinete a la una de la tarde, para discutir una propuesta de anexión de Cuba que le había sido hecha por **Mr. Sánchez.** ¿Quién era este personaje, designado en el **diario** de Adams, en la forma de que acabamos de hacer mención? No lo sabemos, aunque suponemos que debe ser uno de los Sánchez Iznaga, revolucionarios de aquella época.

En el **diario** de Adams no se consigna ningún dato relativo a **Mr. Sánchez.** Sólo se dice que su propuesta fué desglosada de la carta de Mr. Duponceau al General Mason, y que había una segunda carta, explanatoria de la primera y más estrictamente confidencial. No hay duda de que debe haber sido persona de importancia y responsabilidad, pues no se concibe de otra manera, que el presidente Monroe tomase en tanta consideración la propuesta de Sánchez y citase a sus Secretarios a una sesión especial para discutirla.

Pero si resulta interesante el conocimiento de la proposición anexionista, no lo es menos el de la discusión a que dió motivo. Mr. Calhoun, Secretario de la Guerra, expresó el más ardiente deseo de que Cuba pasara a formar parte de los Estados Unidos, y manifestó que el ex-presidente Jefferson era de la misma opinión. Había dos peligros que evitar, a su juicio: que la Isla cayese en manos de la Gran Bretaña y que se produjera en ella una revolución de negros. También declaró Calhoun que el presidente Jefferson le había hecho conocer dos años antes (en 1822) que los Estados Unidos debían apoderarse de Cuba en la primera oportunidad, aún a riesgo de una guerra con Inglaterra. Terminó declarando Mr. Calhoun que no estando los Estados Unidos preparados para luchar con la Gran Bretaña, debía procurarse ganar tiempo, para lo cual recomendaba que se tratase de disuadir a los cubanos de su propósito y se les instase a que por el momento se mantuviesen unidos a España.

Mr. Adams consigna en su **diario** que a su juicio debía adoptarse una política distinta. A los cubanos no debía dárseles ningún parecer en ningún sentido, debía decírseles que el Ejecutivo no era competente para prometerles la anexión como un Estado, en la Unión; y que si lo fuera, la proposición era de una naturaleza tal, que las amistosas relaciones de los Estados Unidos con España no permitían acceder a ella. Las miras de Mr. Adams al opinar de esa manera eran evitar declaraciones que comprometiesen en algún sentido a los Estados Unidos, impidiéndoles en lo futuro, cuando se presentase una mejor oportunidad, proceder con arreglo a lo que creyesen más conveniente.

Esta libertad de acción que trataba de asegurarle a su país, fué una preocupación constante de su vida y un criterio mantenido por él invariablemente. Como veremos en otro trabajo, fué también la razón fundamental que le inclinó a rechazar poco tiempo después, las proposiciones de Jorge Canning a los Estados Unidos, trasmitidas por conducto de Mr. Robert Rush, Ministro norteamericano en Londres, estrechamente relacionadas con la Doctrina de Monroe.

Mueve a tristes reflexiones el pensar que ya en esa época había cubanos que conspiraban y se hallaban dispuestos a morir por la independencia, ajenos totalmente al conocimiento de que en lo secreto de las cancillerías de las dos grandes potencias de habla inglesa se fijaba la suerte de Cuba, neutralizándose recíprocamente las ambiciones de ambas, y manteniendo la Isla, por tal motivo, sujeta a la dominación de España. Los cubanos, en la década de 1820 a 1830, no simpatizaban con los ingleses ni se inclinaban a estos por muchos motivos, y los norteamericanos aunque ambicionaban apoderarse de Cuba y ya contaban con simpatías en nuestro país, no estaban preparados, en opinión de Mr. Calhoun, Secretario de la Guerra del presidente Monroe, para luchar con la Gran Bretaña que les salía al paso.

Mr. Sánchez vió rechazada su propuesta de anexión sin que tal vez llegase a saber jamás la verdadera causa. La falta de poderes del Ejecutivo y la amistad de los Estados Unidos a España, eran meros pretextos. El obstáculo inglés era el verdadero motivo.

Perecieron 13 Pasajeros al Destrozarse un Avión en E. U.

Ocurrió el triste suceso al ser derribado por el fuerte viento un aeroplano tri-motor de la "Colonial Airways"

EL PILOTO Y UN AMIGO, UNICOS SUPERVIVIENTES

NEWARK, Estado de Nueva Jersey, marzo 17. (AP).—Trece personas murieron y dos sufrieron heridas de gravedad al caer hoy, a última hora de la tarde, un aeroplano trimotor de la Colonial Airways, derribado por los fuertes vientos que soplaban sobre el aeródromo de Newark.

La tragedia ha sido la más importante de la historia de la aviación en los Estados Unidos.

Lou Foote, el piloto, y un amigo, Belmont Parsons, que le acompañaba en la caseta de dirección, fueron los únicos supervivientes. Los trece pasajeros que había en la cámara perecieron aplastados.

No pudiendo remontarse a más de cien pies de altura después de haber despegado del aeródromo de Newark, Foote comenzó a maniobrar con su aparato para aterrizar forzadamente, al ver que sería imposible hacerlo en zona de seguridad.

De repente, una fuerte ráfaga de viento cogió el aeroplano, moviéndolo de tal manera, que los que presenciaban el vuelo creyeron que los motores habían debilitado su funcionamiento. E inmediatamente el aparato se lanzó directamente contra un vagón de ferrocarril, abriéndose por el fondo del fuselage y compliéndose éste en dos mitades. El piloto y su amigo salieron despedidos; los trece pasajeros, encerrados en la cámara, quedaron destrozados contra el mampara anterior, por los innumerables fragmentos de metal y otros materiales que saltaron.

Entre las víctimas había dos jóvenes prometidos. Gertrude Steever y Reginald D. Woodward, cuyos cadáveres estaban estrechamente abrazados.

Un policía que acudió en auxilio de las víctimas, dice que al levantar el cuerpo del piloto Foote, éste le pidió un cigarrillo y luego le preguntó "si estaba en Nueva York". Más tarde el aviador perdió el sentido.

Su compañero, Belmont Parsons, hizo la siguiente declaración:

—Cuando despegamos, uno de los motores se detuvo, y poco después Foote anunció que tendría que hacer un aterrizaje forzado. Viró el aparato; pero éste descendió aún más, y momentos después se estrelló contra un carro de ferrocarril. No me acuerdo de lo que pasó después.

Poco después que el trimotor de la catástrofe, salió del mismo aeródromo otro aparato lleno de pasajeros, piloteado por N. C. Brown. Este, noticioso de lo que le había ocurrido a su compañero, voló sobre los que ya eran restos informes del gran aeroplano, y a la vista del desastre, una mujer que figuraba entre el pasaje sufrió un ataque de histerismo. Brown siguió vuelo hacia Nueva York y retornó bien al aerodromo.

El sábado, cuando soplaba un viento de sesenta millas por hora, el aeroplano destrozado hoy, hizo un vuelo perfectamente. Fué en aquellos momentos cuando un magnífico monoplano Burnelli, para veintiún pasajeros, y el tercer aparato del muando en cuanto a tamaño, descendió violentamente, sufriendo averías de consideración.

TRIBUNALES, CARCEL y Vivac, y Bridge, en la Pág. DOCE (Ultima de la 1a. Sección).

LOS AVIONES DEL GOB. MEJICANO BOMBARDEAN A TORREON

Según Lloyd George Ningún Partido Tendrá Mayoría en el Parlamento de Inglaterra

En vísperas de las elecciones generales del 30 de mayo, el Partido Laborista podrá derrotar a los conservadores

LAS MUJERES HAN DE DECIDIR LA ELECCION

En los cinco años de gobierno de los conservadores no han logrado resolver la falta de trabajo y la depresión industrial

LONDRES, Marzo 17. (AP). — Tres hechos se destacan de entre las numerosas incertidumbres políticas que aparecen en vísperas de las elecciones generales que se celebrarán en Inglaterra el 30 de mayo próximo. Dos de ellas son que el partido laborista fácilmente podrá derrotar al partido conservador, que se encuentra en el gobierno, y que, votando por vez primera las mujeres, decidirán éstas las elecciones.

La gran fuerza del partido laborista se debe en estos momentos al hecho de que los conservadores no han anunciado ningún programa definitivo. Ahora bien, acaso en las diez semanas que faltan varíen las condiciones, por esperarse que el primer ministro Stanley Baldwin anuncie el programa de su gobierno el próximo jueves, ante la Cámara de los Comunes. Hasta ese momento, la situación del partido conservador no resulta muy halagüeña.

Durante los cinco años que lleva el partido conservador en el Gobierno no ha logrado resolver los dos problemas más importantes para el país, que son el de la falta de trabajo y el de la depresión industrial. Además, la única solución que se le ha ocurrido ha sido rebajar los impuestos a la industria para aliviar su situación. Los observadores políticos dicen que por honrado que sea el propósito desde un punto de vista económico, es muy débil para emplearlo como argumento en la campaña electoral, por tratarse de un plan estadístico complicado, incomprensible para la generalidad de las personas y demasiado prosaico para lespertar la imaginación.

De los dos problemas, el de la falta de trabajo es el más urgente. Millón y cuarto de obreros hace largo tiempo que carecen de trabajo. El hambre y el frío han hecho estragos en muchos distritos, especialmente los mineros. Los conservadores admiten que están desalentados y algunos de ellos confiesan que a menos de que el primer ministro presente soluciones al problema, la suerte de los conservadores en las próximas elecciones será adversa.

Mientras tanto son conocidos los programas de los partidos laborista y liberal. Aquellos abogan por la nacionalización de las industrias básicas y del carbón; Lloyd George, acaso la figura más pintoresca de toda Inglaterra agita la bandera liberal con un plan sensacional consistente en el empleo de los obreros sin trabajo en las obras públicas.

Conservadores y laboristas ridiculizan el plan de Lloyd George, pero hasta sus enemigos confiesan que el ex-primer ministro sabe cómo agitar la imaginación de sus conciudadanos y que, merced a su plan, logrará asegurarse los votos de muchos electores.

Lloyd George no dice que su partido haya de ocupar el poder, pero hace apuestas de cinco contra uno a que ni los conservadores ni los laboristas obtendrán una mayoría en el Parlamento, que les permita gobernar por sí solos. Los jugadores parecen estar de acuerdo con Lloyd George, pues las últimas apuestas que se han cruzado fluctúan alrededor de esas cifras. La composición de la Cámara de los Comunes que se da como más probable es la siguiente: Conservadores, 278; Laboristas 259 y Liberales, 78. Estas cifras sugieren una terrible baja de los votos conservadores y una correspondiente ganancia para los otros dos partidos. Los conservadores no se recatan para decir que perderán muchos escaños, pero creen seguir contando con una mayoría, probablemente de cincuenta votos sobre los demás partidos, que es lo menos que necesitan obtener para continuar en el poder.

El aspecto feminista de la situación es interesante. La mitad de los 27.000,000 de electores del país son mujeres. Muchas de ellas han votado antes, pero el número de electoras aumentó últimamente y nada se sabe acerca de sus simpatías.

Gran Concurso

"SERIE MUNDIAL 1929"

¡CIENTO VEINTE VIAJES!

para presenciar la Serie Mundial de Base Ball

COMPRENDIENDO:

Pasaje de primera clase a New York, ida y vuelta, en un barco de gran lujo

Diez días de estancia pagada en uno de los grandes hoteles de New York, con desayuno, almuerzo y comida, pagados también—Plan Latino Americano.

Tickets-boletines para tener acceso al Grand Stand

$50.00 en efectivo para viáticos

Ciento veinte vencedores tendrán derecho a estos ciento veinte viajes.

Espere detalles y conserve estos anuncios.

Busque usted en nuestra edición de mañana este mismo anuncio a plana entera.

El General Revolucionario Escobar se Arriesga a Contener el Avance de Elías Calles

Para forzarle a combatir, dícese que Caraveo proyecta la destrucción del ferrocarril a Chihuahua, para que no huya

NO SE SABE DEL NUCLEO PRINCIPAL REBELDE

El regimiento 61 y parte de la Guardia Presidencial han sido destruidos por los rebeldes en S. Pedro de Cohahuila

NOGALES, Sonora, marzo 17. (AP.) — El Cuartel general de los revolucionarios recibió hoy un telegrama del general Gonzalo Escobar, en Torreón, informando de la victoria de los rebeldes en una batalla librada en San Pedro, Coahuila. El despacho dice que el regimiento 61 y parte de la Guardia Presidencial fueron destruídos completamente.

JUAREZ, Chihuahua, marzo 17, (AP.) —Ya se ha derramado la primera sangre en el Estado de Coahuila, en los choques rebeldes y federales por la posesión de Torreón.

Noticias recibidas en el Cuartel General revolucionario en Juárez, dicen que varios aviones federales volaron sobre Torreón, dejando caer bombas que dieron muerte a cuatro personas, y siendo derribado uno de ellos por el fuego rebelde. El piloto recibió un balazo en la cabeza.

Doscientos hombres murieron en una batalla campal librada en San Pedro, al Este de Torreón. Allí se encontrarán las fuerzas de Gonzalo Escobar y del general Almazán. No se sabe si la cifra comprende las bajas de las dos partes. Se ignora detalles del combate, pero los oficiales de la revolución dicen que los soldados de ésta se portaron tan briosamente, que costó trabajo aguantarlos cuando se dió la orden de repliegue sobre las posiciones del campo atrincherado de Torreón.

Los rebeldes hicieron trescientos prisioneros federales, según dice el comunicado oficial. El choque de San Pedro ha sido el primero de la gran batalla inminente.

Durante dos días los aviones del Gobierno mexicano han estado bombardeando Torreón, despegando en la base aérea improvisada en Empalme, a 20 kilómetros de la ciudad. Una mujer falleció hoy, a consecuencia de las heridas que sufrió en la explosión de una bomba, el sábado. Otra bomba hirió hoy a un francés y mató a un civil no combatiente. El Consulado de Francia ha formulado protesta formal por las lesiones que sufrió el ciudadano, inscripto en sus listas, Salvatore Lizarrague.

CIUDAD MEXICO, marzo 17. (AP.) —El Gobierno mexicano supo esta noche que sus fuerzas no habían tomado aún el reducto rebelde de Torreón, pero que seguían moviéndose sobre la ciudad, por diferentes lugares. No se tiene noticias de los contactos que haya habido entre revolucionarios y federales.

Se dice en el catsillo de Chapultepec, donde el presidente Portes Gil tiene su residencia, que parte de las fuerzas del general Gonzalo Escobar, jefe de los rebeldes, ha ocupado Gómez-Palacio, población al norte de Torreón, donde se aperciben a cubrir la retirada del grueso militar de la revolución hacia Chihuahua. Gómez-Palacio es más defendible que el propio Torreón, donde Escobar está desde hace dos semanas.

Los aviadores federales que han volado sobre aquella ciudad han suministrado esos informes. Continúa la destrucción de las líneas ferrocarrileras por los rebeldes, para impedir el avance federal, que sólo ha podido progresar unas millas durante todo el domingo.

El general Plutarco Elías Calles, comandante en jefe de las tropas del Gobierno, está ahora en Durango, ciudad tomada hace dos días. Aunque en los centros oficiales de Ciudad México se entiende que el grueso de los revolucionarios se repliega sobre Chihuahua, nada se ha dicho en el cuartel general de aquí. Hasta ahora los aviadores no han localizado al cuerpo principal que evacuó Torreón el sábado.

Noticias oficiales dicen que los federales bajo el general Eulalio Ortiz han tomado contacto con los rebeldes en Benavides, Coahuila, y que hubo un combate.

El Consulado en El Paso informa al Gobierno que el general Caraveo, gobernador de Chihuahua ha destruído los archivos, para no suministrar datos que permitan procesar a los revolucionarios. Se dice que Caraveo también ha informado a Escobar que debe contener el avance federal en Torreón, pues de lo contrario destruirá el ferrocarril de Chihuahua, para cortarle toda retirada y forzarle a combatir. Hay indicaciones de que Escobar es partidario del repliegue hacia el Norte.

LOS PLANES DEL GRAL. ALMAZAN PARA COPAR LAS TROPAS REBELDES

Almazán se atrincheró en San Pedro de las Colonias, cerca de Torreón, preparando un asalto desesperado

SE MUEVE SOBRE SACRAMENTO, DURANGO, A 20 MILLAS

Al mismo tiempo otras tres fuertes columnas federales lanzarán una ofensiva simultánea al Sur, Este y Suroeste

LAREDO, Estado de Texas, marzo 17. (AP). (Por el corresponsal Buck Hood).—Regresé anoche del campamento federal del General Juan Andreu Almazán y su ejército de diez mil soldados. Cuando salí de allí, el General se atrincheraba en San Pedro de las Colonias, cerca de Torreón, mientras sus avanzadas se mantenían a corta distancia de la ciudad. El General Almazan preparaba un asalto desesperado.

Desde Monterrey a San Pedro, las 190 millas de distancia me costaron cinco días de viaje, a través de las candentes arenas del desierto de Mapimi, en Coahuila. El tren militar se movía muy lentamente, debido a que se estaba reconstruyendo los puentes incendiados por los revolucionarios en su repliegue hacia el Norte.

El General Almazán, jefe del ejército en avance, hizo que los reporteres y corresponsales fuesen atendidos muy bien, dentro de lo posible. Y en una comida a que invitó a aquellos, dejó entrever lo principal de los planes que desarrolla, y que han de culminar, según espera el alto mando federal, en la toma de Torreón y el copo de las fuerzas rebeldes del Escolar.

Según sus palabras, el General Almazán se mueve sobre Sacramento, Durango, ciudad que está a 20 millas de Torreón, para desde allí aproximarse a esta plaza por el Norte. Al mismo tiempo otras tres fuertes columnas federales lanzarán una ofensiva simultánea por el Sur, Este y Suroeste, al mando del Generalísimo Elías Calles, y del General Saturnino Cedillo, conquistador de Saltillo.

Mediante esta maniobra, los federales se harán dueños de Escalón, cortando la retirada de los rebeldes sobre Chihuahua.

El General Almazán entregó también a los periodistas copias en carbón de las cartas que escribió en enero último a los actuales jefes de la revolución, para hacerles desistír de esta, anunciándoles también que se mantendría leal al Gobierno de Ciudad México.

La vida de los soldados del ejército de Almanzán es dura, y al mismo tiempo fácil, relativamente. No hay toque de diana en el campamento, y cada uno se levanta cuando quiere, aunque siempre temprano. Por la mañana los pagadores forman las tropas en largas líneas, y entregan a cada soldado un peso mexicano, o sea medio dólar, con el cual cada uno subviene a su alimentación.

Excepto los que tienen que prestar servicios de centinela u otras, los soldados permanecen acostados o descansando todo el día. No hay ejercicios ni prácticas de guerra. Por la noche se reunen en torno a las hogueras, y allí cantan las canciones melancólicas del país. La única imposición del General Almazán, es la limpieza. Todas las tropas tienen que bañarse a diario en unos grandes tanques habilitados en el campamento.

Muchos soldados llevan sandalias. El equipo es un rifle y quince peines de balas. De los diez mil nombres que tiene Almanzán unos cinco mil son de caballería, cuatro mil de infantería, y mil de artillería.

EXPOSICION DEL PINTOR MUJICA

Fué inaugurada anoche en los salones de este DIARIO

SELECTA CONCURRENCIA

Asistieron el embajador de España y otras personalidades

Con gran éxito celebró anoche la apertura de la Exposición en los salones del DIARIO el pintor N. Múgica.

Distinguidas personalidades asistieron al acto, entre las cuales figuraban el Excmo. Sr. Embajador de España, el secretario de la Embajada señor Maldonado; el Sr. Conde del Rivero, nuestro Director Dr. José I. Rivero; los Sres. Jorge Mañach, "Pepín" Rodríguez, "Pepín" Fernández, Bernardo Solís, los pintores Valderrama, Dewi Welsh; Sherwood Reekie y señora; Rafael Egaña, Celestino Joaristi, Presidente del Centro Vasco y señora; Juan Retana, Alejandro Querejeta y señora; Mariano Grau, Eusebio Berraondi, Ramón Bollard, Angel Larragan, Emilio Otaiaurruchi, Olivera y otros.

Numeroso público desfiló por el salón, admirando las obras presentadas por Múgica, considerado hoy como uno de los interesantes artistas pictóricos, y un excelente colorista.

Los cuadros, en su mayoría, son bellísimos paisajes de distintas regiones españolas, llenos de vida, que han merecido grandes elogios de cuantos desfilaron ante ellos, siendo muy felicitado el artista.

Pocas veces hemos presenciado la afluencia de público, como anoche, ante un acto de esta naturaleza. Por ello felicitamos al distinguido artista español, cuyo éxito podemos calificar de brillante.

La Exposición estará abierta todos los días, de 3 a 7 de la tarde, y de 8 a 11 de la noche.

PAG. EDITORIAL (14).

EDITORIAL: Buenos Negocios.
TIBURCIO CASTAÑEDA: Vida Mundial.
ADOLFO POSADA: Un Municipalista Cubano, La Obra de Carrera Jústiz.
ANTONIO ESCOBAR: Cartel del Zinc.
LUIGI BARZINI: Las dos Bellas.
M. ALVAREZ MARRON: Burla Burlando.

SOCIEDADES ESPAÑOLAS (Pág. Dieciocho).

RADIO Y ELECTRICIDAD (Pág. Once).

EL RECITAL DE HOY EN PALACIO

Lo ofrecerá Héctor Ruiz Díaz, el notable pianista argentino

Héctor Ruiz Díaz, gran pianista argentino, ofrecerá en la noche de hoy, en el Palacio Presidencial, un recital de piano en honor del general Gerardo Machado, Presidente de la República.

El renombrado artista ha seleccionado para este concierto un grupo de composiciones en las que figuran los nombres de Bach, Couperin Scarlatti, Brahms, Moussorgsky, Borodine, Stravinsky, Ravel y Borkewitz. También ejecutará Ruiz Díaz una composición suya: un aire pampiano estilizado, de atractiva belleza.

Para el concierto de esta noche se ha hecho una selecta invitación. Nuestros elementos musicales se muestran ansiosos ya, por escuchar a este ilustre pianista bonaerense.

MISS L. MACPHETRIDGE GANO EL RECORD DE DURACION, FEMENINO

Permaneció en el espacio veintidós horas, tres minutos y 12 segundos, ganando a Miss Trout, por casi cinco horas

ATERRIZO EXHAUSTA PERO SATISFECHISIMA

En el tanque de gasolina le quedaban doce galones de 196 que llevó, pero el sueño resultaba su peor enemigo

OAKLAND, Estado de California, Marzo 17. — (AP)—Exhausta, pero loca de júbilo por su triunfo, la aviatriz Miss Louise McPhetridge, dueña del record mundial femenino de altura, aterrizó a la una y 54 minutos de la tarde de hoy en el Aero-Puerto Municipal, tras de haber permanecido en el espacio 22 horas, 3 minutos y 12 segundos, haciendo así un nuevo record femenino de vuelo de duración, y batiendo el anterior, hecho por Miss Bobbie Trout, por casi 5 horas.

Este otro record, de 17 horas 5 minutos, quedó roto a las 9 y 57 de la mañana.

Poco después de haber aterrizado en su monoplano Travelair, la intrépida aviatriz se dirigió al hangar donde la esperaban los oficiales del Capítulo de Oakland de la Asociación Nacional Aeronáutica, periodistas y amigos, muchos de los cuales estuvieron toda la noche en vela.

Sonriendo satisfecha, Miss Louise dijo:

—Ya lo ven: lo he hecho...

La joven, cuya naturaleza estaba ya vencida por el largo esfuerzo en el control de su aeroplano, pues hizo el vuelo sola, comenzaba a desfallecer, y echándose atrás, en una butaca, cerró los ojos. En los momentos en que posaba para los fotógrafos, la aviatriz dijo que hubiera podido estar una hora más en el espacio, pero que prefirió aterrizar, cuando se dió cuenta de que no podría permanecer despierta.

En los tanques de gasolina solamente quedaban, cuando Miss Louise descendió, doce galones de los 196 que había al iniciar el vuelo, el sábado por la tarde. Durante la noche el reflector del aero-puerto iluminó varias veces el aeroplano de Miss McPhetridge, la que a su vez hizo señales, con luces, a los funcionarios de aquél.

Durante la mañana, mientras el Travelair de la joven seguía dando vueltas, serenamente, sobre el aeropuerto, de éste despegaron varios aparatos con pasajeros, curiosos que querían ver a la joven manejando su monoplano, desde corta distancia.

Miss McPhetridge, quien está casada con el fabricante de aeroplanos de San Francisco H. Von Thaden, tiene también el record mundial femenino de altitud, 20,270 pies, hecho en Diciembre último.

KANSAS CITY, Marzo 17.—(AP)—Miss Bobbie Trout, aviatriz de Los Angeles, que tenía el record anterior, femenino, de vuelo de duración, se manifestó hoy muy satisfecha de que su cordial amiga, Miss Luise McPhetridge, hubiese batido aquel, en Oakland, California. Miss Bobbie dijo que dentro de dos semanas se lanzará ella a hacer otro record.

DESAPARICION

Joaquín García Mata, vecino de Coloma núm. 7, en Casa Blanca, dió cuenta a la policía, de la desaparición de la autora de sus días María Luisa Mata, la cual tiene perturbada sus facultades mentales, por lo que teme le haya ocurrido alguna desgracia.

EL BANQUETE QUE OFRECIO EL PAPA

El Sumo Pontífice se halló representado por Gasparri

Resultó brillante el dado al cuerpo diplomático ayer

ASISTIERON UNOS SESENTA

CIUDAD DEL VATICANO, Marzo 17.—(AP.) El primer banquete dado por el Papa al Cuerpo Diplomático del Vaticano, celebrado hoy, fué probablemente la más brillante función que se ha visto en esta ciudad desde la caída del poder temporal en 1870. Pío XI estuvo representado por el Cardenal Gasparri en el banquete, que se sirvió en el segundo Salón de Capas, próximo al Salón Ducal. Alrededor del secretario Gasparri ocuparon asientos por orden de precedencia unos setenta diplomáticos, todos de uniforme y usando sus condecoraciones.

El Cardenal Gasparri dijo que les daba la bienvenida en nombre del Pontífice, quien desea, además, que mejoren las relaciones entre la Santa Sede y las naciones acreditadas cerca del Vaticano.

El Embajador Azevedo, del Brasil, decano del cuerpo diplomático, dió las gracias al Papa por su exquisita cortesía hacia los representantes diplomáticos y las naciones respectivas.

Invitó después a los presentes "a levantar su copa en honor y a la salud del Santo Padre, a cuya sagrada persona todos deseamos toda clase de felicidades y fecundas iniciativas, sucesiva prosperidad y gloria inmutable a su pontificado. Y al augusto nombre del Papa deseamos asociar el nombre de su fiel, pío, prudente y sabio ministro, nuestro ilustre jefe y leal amigo".

El Cardenal Gasparri dió las gracias al representante del Cuerpo Diplomático en breves palabras, abandonando los invitados el Vaticano a las 2 y 30 de la tarde.

AMNISTIA A LOS PRESOS DE RUSIA

Excepto a los convictos de ofensas al actual gobierno

MOSCU, Marzo 17. (AP). — El Comité Central Ejecutivo de Rusia publicó hoy una amnistía para los presos, excepto los convictos de ofensas a la contra-revolución roja, con motivo del décimo aniversario de la República Bashkir.

El Comisario de la Guerra Voroshilov y el vice-primer ministro Smirnov, telegrafiaron su felicitación al gobierno de Bashkir por los progresos que ha realizado la República y alaban el comportamiento de sus ciudadanos en la guerra civil.

NOTICIAS QUE Interesan a los Choferes y Automóviles Circulados en la PAG. ULTIMA.

LA REINA MARIA PASO POR PARIS

Oficialmente no ha tenido entrevista alguna con Carol

PERO SE CREE QUE SI

Aunque no los vieron juntos, se cree que se entrevistaron

PARIS, Marzo 17. (AP). — Oficialmente al menos, la Reina viuda María, de Rumania, no se ha entrevistado con su hijo, el ex-príncipe heredero Carol en París, durante su estancia de doce horas. Extraoficialmente es posible que haya besado a su hijo amado, a quien vió brevemente hace unos tres años, en esta misma capital. Lo que sí puede afirmarse es que nadie ha visto a la Reina María y al ex-príncipe Carol juntos, ni siquiera a una milla de distancia, desde que la Reina llegó a la estación de Lyon a las 8:20 de la mañana. Por otra parte, nadie ha podido ver a Carol en el hotel donde reside, siendo informados los corresponsales de la prensa que el ex-príncipe estaba indispuesto y se había marchado a Niza.

Después de almorzar en la Legación de Rumania, la Reina María y su hija, la princesa Ileana, penetraron en una limusina y dieron un paseo por el Bosque de Bolonia, regresando a la ciudad para hacer visitas a algunos rumanos preeminentes que residen en París.

El agregado de la Legación dijo esta noche que la Reina María había ido a Saint Briac, cerca de Dinard, para visitar a su hermana, la Gran Duquesa Cirila de Rusia, y que no regresaría a París, sino que continuará viaje a España por Rennes. Carol posee una villa en Dinard, donde pasó gran parte del verano último y no es imposible que madre e hijo se hayan visto en ella.

ULTIMA HORA

JUAREZ, Chihuahua, México marzo 18. (AP) Lunes.—El cuartel general rebelde en Torreón anunció hoy que se habían recibido noticias manifestando que el director del diario "El Porvenir" y varios miembros de la redacción de "El Sol", periódicos de Monterrey habían sido ejecutados por los federales como consecuencia de haber expresado simpatías hacia la causa revolucionaria.

M.E.C.D. 2016

PARA ELLOS Y PARA ELLAS

Consultorio por la Doctora Herminia Planas

Secretos de una Parisiense Conócete a ti misma

Estimada amiga:

Hilda es una muchacha que no es gruesa precisamente, pero que es abultada de busto. Con muy buen juicio prefiere las telas con bolsillos y grupo de pliegues, (grabado mayor) que equilibra su figura como puede observarse. Las proporcion sobre todo.

Suya, LETICIA.

EL SONETO DE TRECE VERSOS

¡De una juvenil inocencia
qué conservar sino el sutil
perfume, esencia de su Abril,
la más maravillosa esencia!

Por lamentar a mi conciencia
quedó en un sonoro marfil
un cuento que fué de las Mil
y una Noche de mi existencia....

Scherezada se entredurmió....
el Visir quedó meditando....
Dinazarda el día olvidó....

Más el pájaro azul volvió....
pero.....
no obstante....
siempre....
cuando....

Rubén DARIO

CAMELIA.—Vuelve la moda de las pulseras con "dijes". La interesada comprará la pusera y el primer dije. Los otros dijes corren de cuenta de sus amigos y admiradores, que habrán de regalarlos... Es una bonita costumbre, que se presta para cultivar y estrechar relaciones entre la gente joven. (En la joyería de "Cuervo y Sobrinos" acaban de recibir una variada colección de esos dijes, en oro y esmalte, de caprichosas y originales formas). Recuerdo entre otros muchos, un lindo "aeroplano" de pequeñísimas perlas y otro dije en forma de "paloma mensajera", muy significativo para los enamorados... Propio lo mismo para "ella", que para "él". Para precios y otros informes, diríjanse a San Rafael y Aguila. Teléfono: "A.2666".

M. TENORIO. — Algo tarde llega su carnica para que pueda resolverse todo antes de San José, no creo que haya tiempo. Le recomendaría acudir a la dirección que doy más arriba a "Camelia", pero, atendiendo a lo reducido del presupuesto que menciona, creo que será más acertado escribir a la "Casa Wilson", Obispo 52, donde tienen las últimas novedades en fantasías de todo género. Tal vez en alguna quincallería conocida, como la "Sección X", de Obispo 85, podrá encontrar el dije-relicario. Lo que le deseo cordialmente.

RITA.—Escriba a esta dirección pidiendo folleto en castellano de la medicina ALCOHOLA contra la embriaguez: Dr. Alfredo Figueroa, Belascoain 227. Teléfono "M.5089", Habana. En dicho folleto encontrará amplios informes que le resolverán su consulta. Encomiéndese al Sagrado Corazón de Jesús y hallará consuelo a sus penas.

NADA MAS QUE LA TIERRA

Paul Morand, el gran poeta y narrador francés, en su libro "Rien que la terre", expresa: "Nuestros padres fueron sedentarios. Nuestros hijos lo serán más, porque no tendrán, para desplazarse, nada más que la tierra. Ir a tomar las medidas del globo tiene aún interés. Pero, ¿y después de nosotros? En lo que nos regocija como un periplo, no se vería más que un "galimatías de viajes". La vuelta de la jaula se dará pronto. Hugo, en 1930, escribiría: "El niño preguntará: —¿Puedo ir a las Indias? Y la madre responderá: —Llévate tu merienda".

"Vamos hacia la vuelta al mundo por ochenta francos. Cuanto se ha dicho sobre la miseria del hombre, no aparecerá verdaderamente hasta el día en que dicha tarifa se alcance. A tantas razones de no poder vivir ve a agregarse la de vivir estrechamente sobre una bola en la cual el agua (que hubiera podido ser aérea o subterránea), ocupa, desgraciadamente, los tres cuartos. Se sucumbirá por lo finito; perderá uno su ida en ese compartimiento cerrado con llave, sellado en la clase única de esta pequeña esfera perdida en el espacio; porque la tierra es asombrosamente pequeña; sólo que los barcos son aún lentos y permiten dudar de ello".

JOSEFINA. — Para su fiesta pudiera usted misma confeccionar un sabroso ponche, del que le daré la receta:

PUNCH-GANCIA. — Jugo de cuatro limones, jugo de tres naranjas de China, seis cucharadas de azúcar, dos tomas de granadina dos de marrasquino, dos tomas curazao dos tomas cognac, cuatro botellas de **Vermouth Blanco Gancia**, dos sifones de Seltz. Mézclese todo y póngase a helar.

LIBERTAD, IGUALDAD, FRATERNIDAD

Qué palabra tan dulces, qué encantadoras, cuántos se han inspirado, inflamado en ese sueño!

¡Libertad! Hacer lo que nos place, cuando nos place, donde nos place, como nos place; sin barreras, sin límites, sin restricciones, sin obligaciones, sin mandamientos que nos adviertan "no harás esto o aquello".

Fraternidad... un sentimiento de amor para todos, todos hermanos, sin diferencias, todos miembros de una gran fraternidad.

Igualdad... que ningún hombre sea más que el otro; nunca más rico que su hermano; que comparta todas las cosas, la igualdad del rango, de la fortuna, de las facilidades para lograr un fin; que ningún hombre deba nada al otro, que sean tan iguales delante de los hombres como lo son delante de Dios!

Y, sin embargo... ¿alguien acomodó su vida a esas palabras; siquiera aquellos mismos que las inventaron?

¿Libertad? Sí, ¿pero hasta dónde restringe mi libertad la libertad de mi prójimo? ¿Seguiré plantando en mi jardín, sudando al sol, soportando la lluvia y el viento, para cultivar la lluvia y el viento, para cultivar flores y verduras que todos pueden arrancar y despedazar con sus manos, pisoteando con pies descuidados todo mi trabajo de un año ¿Será también mi casa, mi esposa, mis hijos, mi bolsillo del primero que venga?

¿Fraternidad? Me detengo ante esta palabra... es demasiado elevada, y ha sido comprendida tan escasamente! No bastarían veinte páginas para comentarla. Y ahora, llego a la Igualdad.

¿Crecen todos los árboles hasta una misma altura? ¿Tienen todas las piedras un peso igual? ¿Se encontrarán entre un millón de gentes dos rostros con las mismas facciones? ¿Y hablamos de Igualdad! El hombre que grita proclamándola cortará la cabeza de los otros porque la han levantado un poco más alto, o porque tienen un poco más lleno el bolsillo. ¿Y a dónde se habrán ido a ocultar la pobre Fraternidad y la pobre Igualdad mientras tal hacía?

Cristo nos dió una ley que ilumina por sobre el lema demagógico que vengo discutiendo. "Haz a otro lo mismo que tú quisieras que los otros hiciesen contigo!" Y esta ley tiene sobre la otra la gran ventaja de ser realizable!

EDUARDO RUIZ (Oriente).— Con mucho gusto le daré las instrucciones para el uso de la pasta dental, ZIODINE. Debe usarse tres veces al día. Humedézcase el cepillo, póngase una pequeña cantidad de la pasta y frótense las encías y los dientes cuando menos durante un minuto.

Si las encías están muy sensibles, aplíquese ZIODINE **sin el cepillo**. En unos cuantos días las encías sanarán y se podrá usar el cepillo.

ANECTODAS

Buena contestación

Afeaban a Solón, que era uno de los siete sabios de Grecia, el que hubiese recurrido a un abogado para que le defendiese un pleito.

—Si queréis dar una comida— contestó, —¿a quién recurriréis: a un sabio o a un cocinero?

De lo poco que se ve

Irritado Platón contra un esclavo suyo, se disponía a castigarlo a tiempo que llegó Xemócrates.

—Ten, amigo mío—le dijo;— entérate del delito de ese pícaro y hazme el favor de castigarlo, porque si lo hago yo mismo estoy encolerizado y temo excederme.

MARIA JOSEFA.—Si se atiene a mi consejo le recomendaría encargar un panqué bien adornado, de las libras que juzgue conveniente según el número de personas que espera reunir, y una sorbetera de helado, a "Cuba-Cataluña", Galiano 97, teléfono "M.2349". La **crema de chocolate** de esa casa, es algo exquisito, exclusivo de ella. Si lo solicita, le prestarán servicio de vajilla, cucharitas, etc. Y hasta un camarero para atender a sus invitados. ¡Muchas felicidades!

LOS APUROS DEL PAPA

Mientras está escribiendo una composición para la escuela, le viene una duda al chico y pregunta a su padre:

—Papá, "escopeta" se escribe con una P con dos?

—Según, hijo: si se trata de la escopeta de dos cañones precisa dos P; si de la de un cañón, es suficiente con una.

"HABILITADA". — La Academia para aspirantes a Normalistas y Maestras Habilitadas, que puede recomendarle, a conciencia, es la de la Dra. Natalia Gómez de González, en **Santa Suárez, 118, entre San Julio y Paz**. (Jesús del Monte). No recuerdo el número del teléfono, que además me parece ser privado. Puede decirle a la Dra. Gómez, que la recomiendo.

L. M.—Un excelente tratamiento para los pies, cuando se padecen callos, juanetes o transpiración excesiva, es el que se conoce por "baño de contraste", que consiste en mojar alternativamente en agua caliente y fría. Cada pie se introduce en agua todo lo caliente que se pueda resistir, durante un minuto, y el mismo tiempo se tiene después en agua fría. Es preferible hacer esta operación dos veces al día. Los baños de esta clase estimulan la circulación y curan esas molestias, sin embargo, lo más práctico es procurarse los auxilios de una buena quiropedista, como la Sra. María Serra, Monte 15, teléfono: "A.3882".

GENOVEVA. (Santa Cruz del Sur).— Hoy le daré la receta para hacer CUSUBE. Otro día irá la de los panales de rosa.

CUSUBE. —Para veintidós cucharadas de almidón **de yuca**, que se pasan por un lienzo fino, se agregan dieciseis cucharadas de azúcar bien pulverizado, un poco de anís molido una cucharadita de manteca una cucharada de mantequilla, dos o tres de vino seco y un huevo. Se amasa como **masa** de empanada, se forman los cusubés, se colocan en una tartera sobre un papel engrasado y se cocinan al horno.

BLANCA. (Ciudad).—Los panecitos de que me habla, los he visto —la receta— en esos folletos de propaganda de los polvos de hornear "Royal Baking Powder" que regalan en algunas tiendas y que ahora no tengo a mano. En cambio puedo darle fórmula para unos sabrosos **panecitos de huevo:**

"Se bate una cucharada de mantequilla con una de azúcar hasta que esté como espuma, se agrega media cucharadita de bicarbonato de soda desleído en leche y una cucharadita de crémor. Se baten ocho yemas de huevo y se mezclan bien con una libra de harina de Castilla cernida, se une todo y se coloca en un molde engrasado con mantequilla y se cocina al horno".

Agua de Colonia :: del Dr. JOHNSON :: PREPARADA ::: con las ESENCIAS más finas :::

EXQUISITA PARA EL BAÑO Y EL PAÑUELO

De venta DROGUERIA JOHNSON, Pº MARGALL, Obispo 36, esquina a Aguiar

El Molesto Apéndice de los Anteojos

A veces es necesario a las que tienen el globo ocular anormal. Pero sucede también que el escozor en los ojos y la visión borrosa solo depende de que no nos lavamos ni limpiamos los ojos, como hacemos con otras partes menos delicadas del cuerpo, como la cara, las manos, los dientes.

Si Ud. no es corta de vista de nacimiento o por la edad, no aprisione sus ojos con unos espejuelos. No los necesitará si los cuida y lava cada día con

MURINE

PARA LOS OJOS

Los conserva limpios, vivos, puros y lindos.

LAVESELOS CADA DIA CON MURINE

Casos y Cosas

UN PELIGRO

(Al Secretario de O. P.)

Viendo aquellas dos rampas
que hay en el Prado,
casi esquina a Neptuno,
donde los autos
doblan cuando desean
ir Prado abajo,
se me vuelve la sangre
crema de mango.
¿Qué será, Dios del cielo
del pobre diablo
que resbale algún día
hacia el asfalto
en el mismo momento
que pase un carro?
¿Que por allí no debe
bajarse? ¡Claro!
Pero a veces la prisa,
pongo por caso,
hasta cambiar nos hace
de itinerario.
Uno o dos escalones,
o tres o cuatro,
en vez de aquellas rampas,
sería más práctico
y no habría el peligro
de ir al asfalto
y perder las dos piernas
o los dos brazos
No lo tome a censura
nuestro **Dinámico**,
pues tan sólo pretendo
ponerlo en **autos**
de un pequeño detalle,
del cual, acaso,
no pudo darse cuenta
cuando hizo el Prado.

Sergio ACEBAL.

AL ROMPERSE UN SACO DE CEMENTO

De conjuntivitis traumática en ambos ojos fué asistido en la casa de salud Covadonga, Adolfo Fernández Vallina español, de 49 años, vecino de Jesús del Monte 561, que sufrió trabajando para la Compañía Manufacturera de Tallapiedra, al romperse un saco de cemento que descargaba.

Compañía de Muelles de Regla

Por acuerdo de la Junta directiva se cita a los accionistas de esta Compañía para la Junta General Ordinaria que ha de celebrarse el día dos de Abril del corriente año a las once de la mañana, en la casa calle de Obrapía número veinte y dos, debiendo tratarse en ella del examen del balance y cuentas, del nombramiento de vocales para la Directiva y de resolver acerca de cualquier otro asunto que la Directiva o los accionistas sometan a la deliberación de la Junta.

Habana, Marzo 13 de 1929.

JUAN R. LLULLAÑO,
Secretario.
2827 5-d 14.

LA MUSCULOSINE BYLA

Fabricada por los Establecimientos BYLA PARIS (FRANCIA), es, por sus VITAMINAS y sus principios tonicos y reconstituyentes

EL MEJOR PRODUCTO CONOCIDO PARA ENGORDAR

34 RECLAMADOS SON DETENIDOS

Personas arrestadas por la policía en el día de ayer

Por estar reclamados fueron detenidos en el día de ayer por la policía, las personas siguientes:

Juan Hernández Domínguez, del comercio y vecino de la finca La Dionisia, reclamado por el J. C. de la S. Cuarta.

Higinio Alvarez y Alvarez, chófer y vecino de 10 de Octubre No. 304, reclamado por el J. C. de la S. Quinta.

José Ramón Paz y Rodríguez, chófer y vecino de 9 No. 26, reclamado por el J. C. de la S. Segunda.

Delia González Pérez, vecina de Benjumeda No. 36, reclamada por el J. C. de la S. Tercera.

Galo Hernández González, del comercio y vecino de Cristina No. 34, por Fernandina, reclamado por el J. C. de Marianao, Ingresó en el Vivac.

Antonio Ojeda Gómez, del comercio y vecino de Justicia No. 14, reclamado por el J. C. de la S. Quinta.

Serafín Rouco Díaz chófer y Vecino de Blanco No. 18, reclamado por el J. C. de la S. Tercera.

Arturo Valdés Prado, vecino de República No. 55, reclamado por el J. C. de la S. Quinta.

Jacinto González Martínez, carpintero y vecino de Ayesterán y Lombillo, reclamado por el J. C. de la S. Cuarta.

Bienvenido López Lorenzo, jornalero y vecino de Chaple letra B, reclamado por el J. C. de la S. Cuarta.

Calixto García Fiallo, vecino de Bella Vista No. 22, reclamado por el J. C. de la Cuarta Sección.

Benedicto Pasín y García, motorista No. 5218, vecino de Manola No. 4 reclamado por el J. C. de la S. Tercera.

Ramón Fernández Puig, motorista No. 3552, vecino de Jesús María No. 79, reclamado por el J. C. de la S. Tercera.

Obdulia Fernández Cruz, vecina de Puerta Cerrada No. 49, reclamada por el J. C. de la S. Segunda.

José García Sabarí, del comercio y vecino de Luzuriaga No. 73, reclamado por el J. C. de la S. Quinta.

Manuel González Ruiz, dependiente y vecino de M. Gómez No. 82, reclamado por el J. C. de la S. Tercera.

Francisco Antonio Arazoza Pérez, propietario y con domicilio en S. Bolivar No. 101, reclamado por el J. C. de la S. Quinta.

Celestino Parandone Fernández, del comercio y vecino de S. Bolivar No. 101, reclamado por el J. C. de la S. Segunda.

Juan Cid Novoa, chófer y vecino de Lamparilla No. 49, reclamado por el J. C. de la S. Cuarta.

Eugenio Martínez y Manuel Manta o Malral García, reclamados por el J. C. de Caimito del Guayabal.

Manuel Lage Pereira, chófer y vecino de San Nicolás No. 58, reclamado por el J. C. de la S. Segunda.

Juan San Pedro Carrejas, chófer y vecino de Zequeira No. 1, reclamado por el J. C. de la S. Tercera.

Ramón González Prieto, chófer y domiciliado en M. González No. 121, reclamado por las autoridades judiciales de Santa María del Rosario.

Los Expertos Agüero y Puentes, han informado a la superioridad, que en la Cárcel de Guanabacoa se encuentra cumpliendo condena, Manuel Ocanto Rodríguez, mas conocido por Antonio Rodríguez Octavio o Manuel Ocampo Rodríguez o Manuel Novoa o José Delgado o Enrique Rodríguez, siendo el mismo individuo que reclamaban por un delito de tentativa de robo, las autoridades de dicha localidad.

Venerando Fernández Puga, mecánico y vecino de Zanja No. 95, reclamado por el Juez de Instrucción de la Sección Primera, en causa que se le sigue por un delito de estafa.

Jaime González Prieto, chófer y vecino de Sardiñas No. 10, reclamado por el J. C. de la S. Tercera.

Manuel Vigil García, chófer y vecino de República No. 61, reclamado por el J. C. de la S. Tercera.

Jesús Blanco Vázquez, jornalero y vecino de Carrillo No. 162, reclamado por el J. C. de la S. Tercera.

Silvio Perdomo Herrado, abogado y vecino de Espada No. 80, reclamado por el J. C. de la S. Tercera.

Jesús Rodríguez Sánchez, del comercio y vecino de Aramburo No. 22, reclamado por el J. C. de la S. Tercera.

Andrés Marrero Sánchez, jornalero y con domicilio en República No. 197, reclamado por el J. C. de la S. Tercera.

José Pedroso y Pedroso, chófer y vecino de Santa Rosa sin número, reclamado por el J. C. de la S. Tercera.

María Rojas González, vecina de Chávez No. 3, reclamada por el J. C. de la S. Tercera.

Olimpia Travieso, vecina de San José No. 71, reclamado por el J. C. de la S. Tercera.

El Inspector Gómez Cree Inocente a un Supuesto Ladrón de Hoteles

Con motivo de esta detención se ha dicho que es la primer vez que se arresta a un ladrón de hoteles, cosa que es incierta

Con motivo de la detención de Armando Pérez Otero, intérprete del hotle Savoy en el Vedado, a quien acusa el agente de la Policía Judicial Salvador Díaz Versón, como presunto autor del robo de prendas y dinero del que fué víctima el huesped Mr. W. Morris, la opinión de la Policía se encuentra dividida, pues los viejos y sagaces sabuesos de la Jolicía Judicial, entre los que se encuentra el Inspector Manuel Gómez, mantienen el criterio de que el detenido es inocente y fundan su opinión, en un detalle importantísimo, que no podrá pasar desapercibido al Juez Saladrigas: el acusado hace entrega al denunciante Mr Morris de una cuchilla que encontró en un pantalón que conjuntamente con otras ropas había mandado a lavar el perjudicado y dice Manuel Gómez, que no es concebible que un individuo que haya realizado un robo vaya a descubrirse entregando la prueba del delito y sobre todo de la manera tan ingénua como lo hizo el acusado.

Con motivo de la detención del intérprete Pérez Otero, se ha dicho que es la primer vez que en la Habana se detiene e identifica un ladrón de hoteles. Tal cosa es completamente incierta y quien la asegura no tiene conocimiento de la historia de la delincuencia en Cuba, pues la Policía Judicial en distintas épocas ha detenido a los siguientes ladrones de hoteles: Castro Alert, que realizó en unión de Ramón Alberich (a) El Ligero un importantísimo robo en el Hotel Inglaterra, siendo detenido por los expertos en época de Nespereira. Castro espectacularmente se fugó de la Audiencia de la Habana, y fué capturado días después por el entonces agente de la Policía Judicial que lo localizó en la villa de Guines.

Existió además en nuestra capital un famoso ladrón de hoteles nombrado Antonio Perdomo, que en el corto espacio de quince o veinte días robó en los hoteles Luz, Las Américas, Isla de Cuba Telégrafo y fué detenido también por Gómez, que le ocupó parte de las prendas robadas. Después este sujeto se fugó de Mazorra donde se encontraba recluido y por segunda vez lo detuvo Gómez en Cienfuegos. Otra vez se fugó y el mismo agente, que como he dicho actualmente es Inspector de la Judicial, lo arrestó en Guantánamo.

Otro ladrón de hoteles, que ha sido detenido por la Policía lo es el audaz Roy de Rohan quien vistiendo elegantemente se hospedó en el Plaza donde cometió infinidad de robos entre los huéspedes siendo capturado después de numerosas pesquisas por el agente Alfonso Fors, hoy Jefe del cuerpo.

Bernardo de la Noval a) Cotorrita, también se dedicó a robar en los hoteles en los primeros tiempos de su vida de delincuente.

Eliseo Sarría, que se encuentra aún cumpliendo en Presidio es otro ladrón de hoteles, que hace años realizó un robo en el Florida, de diez mil pesos en billetes mexicanos.

Y así sucesivamente hasta cerca de cien ladrones de hoteles pudiéramos citar, si nos detuviéramos a revisar los archivos de la Policía Judicial.

UNA DENUNCIA

En la Policía Judicial denunció María Luisa Laguardia Avila, natural de Sagua la Grande, modista y vecina de Concepción y General Núñez, en el Reparto Hornos, que su hija Elia Santos Laguardia, de 16 años de edad, llevaba relaciones ocultas con Vicente Duyo, agente del hotel Majestic, haciéndola concurrir periódicamente al domicilio del señor Rafael Sánchez, situado en Unión y Ahorro, donde se entrevistaba con ella.

Con esta denuncia se le dió cuenta al Juez de Instrucción de Marianao.

ROBO

Alberto López Vázquez, vecino de Habana 46, denunció en la Policía Judicial, que después de violentarle la puerta de entrada a su domicilio, por medio de un habilidoso barreno, le sustrajeron ropa y objetos por valor de 60 pesos.

HUESPED ACUSADO

En la Policía Judicial denunció Manuel Candara Martínez, vecino de Galiano 68, que es propietario de una casa de huéspedes y en la que tiene como inquilino a un individuo nombrado Bienvenido Pons, el que diariamente, hasta hace dos semanas, abonaba el importe de su alojamiento, pero últimamente, Pons se aparecía sólo de madrugada y ocupaba los cuartos que veía vacíos en la expresada casa, y sorprendiendo a los empleados en horas de comidas, les decía que por anticipado había pagado un mes para servirse del restaurant Al enterarse el denunciante y llamarle la atención en vez de justificarse con una explicación lo amenazó con originarle en su casa escándalos para desacreditar su negocio y se marcharan los demás huéspedes.

TENTATIVA DE ROBO

Benigno Barros García del comercio y vecino de Falgueras número 20, denunció a la policía, que al sentir ruidos sospechosos en horas de la madrugada, se levantó y al tratar de investigar lo que lo producía, sorprendió a dos individuos que se dieron a la fuga, dejando abandonado en la huida un sombrero de pajilla y una oración del Justo Juez.

ROB LAFFECTEUR

(Ferro amarillo)

CELEBRE DEPURATIVO

Tratamiento eficaz, sin peligro de los accidentes de la ***Sifilis.***

H. FERRÉ, BLOTTIÈRE y Cie, 6, Rue Dombasle, Paris.

HUEVOS DEL PAIS, FRESCOS, DE GRANJAS, SERVIMOS A DOMICILIO. DESDE UN PESO, DE GALLINAS SANAS Y BIEN ALIMENTADAS; RICOS EN VITAMINAS. —"EL YUMURI".— TELF. U-6938

DR. J. HERNANDEZ CALZADILLA
DENTISTA

Especialista en extracciones sin dolor al peligro en los niños y señoras en estado, con gas o anestesia local. Cura de dientes flojos, Piorrea alveolar. Dentaduras de todas las clases, modernas, sin encías. Trabajos de ortodoncia. Arreglo puentes y planchas partidos o faltas de dientes, de jándolas nuevas. Consultas diarias y días festivos hasta las 10 de la noche.

REINA. 76. BAJOS. TELEFONO A-7537

SUICIDIO DE UN HOMBRE ENFERMO

Padecía de tuberculosis. Se hizo un disparo de revólver

El médico de guardia ayer mañana en el tercer centro de socorro, reconoció el cadáver del señor José Fraga Pérez, de 38 años vecino de Cerro 608, habitación número 3, que presentaba una herida de bala orificio de entrada en la región temporal derecha, sin orificio de salida.

Declaró la esposa del occiso señora Blanca Martínez, que al despertar ayer a las siete de la mañana halló a su esposo sentado en un sillón, con un revólver en la mano derecha y muerto, por lo que avisó al vigilante 1764, que lo hizo al centro de socorro. Se ocupó un pedazo de papel en el cual el occiso se despedía de su esposa. Expuso esta que su esposo estaba tuberculoso, y que supone que el convencimiento de que no podía curarse le hiciera adoptar la resolución de quitarse la vida.

INTENTO DE SUICIDIO

En la casa 23 número 279 atentó contra su vida disparándose un tiro con un revólver calibre 22, que le causó una herida de carácter menos grave en la región parietal derecha, el señor Pedro Suárez Lozano. El herido se negó a declarar, haciéndolo su hermano Juan Suárez que expuso a la Policía y al Juez de Guardia diurna ayer Dr. Morales, que su hermano padecía ataque de enajenación mental.

OTRO INTENTO DE SUICIDIO

Por disgustos y contrariedades sufridas recientemente, trató de suicidarse ingiriendo varias pastillas de permanganato, la señora Maria Luisa García Medina, de 36 años, vecina de Enamorados 5. Fué asistida en Emergencias.

GOLPEO AL VIGILANTE

El chauffeur Ricardo Martínez, de Zanja 33, se hallaba durmiendo en el interior del auto y al ser requerido por el vigilante 947, que le multó por dicha infracción, golpeó al vigilante causándole lesiones leves. Ingresó en el Vivac.

QUEMADURAS

Los extranjeros señores Abraham Holkao, ruso vecino de Máximo Gómez 407 y su dependiente Elías Wash, de Damas 18, fueron asistidos de quemaduras, graves el primero y menos graves el segundo. Estos individuos poseen un kiosco donde se componen relojes en el Mercado Unico, y al arrojar el dependiente Wash una cerilla al suelo, cayó sobre un depósito de alcohol, que se inflamó e hizo explosión.

UNA CAIDA

Al caerse en 7 2, Escolástico Díaz Navarro de 60 años, que reside en 5 número 33, se causó la fractura del brazo derecho. Fué asistido en Emergencias.

MARCAS Y PATENTES

LORENZO S. RUIZ

—En práctica desde 1912—

Edificio Casteleiro, Departamento 401. Oficios, 18 Cable y Telégrafo "TRADEMARK"

Tels.: I-5960 y A-9746.

HABANA

CALLOS

Un abono al año de $2 para usarlo dos meses con cuatro tratamientos sin dolor, sin bisturí. Sin abono, precio convencional. Tenemos juaneteras, aisladores y soportes "Piesiloides" como en las boticas, a 25 cts. clase A. Villegas 50. Callista Alfaro.

VICHY

Manantiales del ESTADO FRANCES

VICHY HOPITAL

Afecciones del Estómago y del Intestino

VICHY CÉLESTINS

LA MEJOR AGUA DE MESA

VICHY GRANDE GRILLE

Enfermedades del Hígado y del Aparato Biliario

1/4 *En todos los Cafés* **VICHY CÉLESTINS VICHY HOPITAL**

Aperitivo higiénico - Digestivo ideal.

Si quiere usted evitar la **BRONQUITIS** Tome cuanto antes

Miel de Alquitrán de Pino de Dr. Bell

Dr. Emilio Jan

Piel. Enfermedades Secretas, Be za, Tratamientos eléctricos, Mas Inyecciones epidurales para In tencia y Espermatorrea. Especia ta de París, Londres y New Yo Consultas: De 9 a 11 a. m., y 2½ a 5. Campanario 43. Teléfo A-5848 y M-5906.

Dr. Gonzalo Pedroso

CIRUJANO DEL HOSPITAL MUNICI DE EMERGENCIA

Especialista en Vías Urinarias y En medades Venéreas. Cistoscopia y ca rismo de los uréteres. Cirugía de Urinarias. Consultas de 10 a 12 y de 5 p. m. en la calle Avenida de la Re blica. 254. E-16 Indf. 1 Ene

Dr. P. M. Souza

Garganta, Nariz, Oídos. Hospitales de New York, Viena, Budapest, Habana. San Lázaro 228, de 2 a 4.

DR. PULGARON

Manzana de Gómez 465

Teléfono A-1362

PRIMERA Y SEGUNDA EN-SEÑANZA, ENSEÑANZA SUPERIOR Y LATIN

Visitas y Avisos: de 6 a 7.

DR. FILIBERTO RIVER

Enfermedades del pecho. Radiogra a domicilio.

RADIUM, TERAPIA PROFUND RADIOLOGIA Y FISIOTERAP Horas especiales previo acue SIMON BOLIVAR NUM. 12 Telfs. A 2553, M 5973.

LA MAYOR

32 EDIFICIOS 600 EMPLEADOS

SARRA

DROGUERIA

ABIERTA TODOS LOS DIAS TODA LA NOCHE LOS MARTES

FARMACIAS DE TURNO

LUNES

Dirección	Teléfono
HABANA	
Máximo Gómez 344	M-48
San Lázaro y San Francisco	U-68
Pi y Margall 30	A-21
Máximo Gómez 44	M-56
Habana 42	M-48
Desagüe y Marqués González	U-68
Padre Varela 227	M-58
Máximo Gómez 172	M-48
Ayesterán y Bruzón	U-68
Ave. de Simón Bolívar 141	M-46
Ave. de Simón Bolívar 55	M-48
Zenea y Soledad	U-18
General Aguirre 36	M-48
Padre Varela 32	U-68
Antonio Mª Lazcano 114	M-47
Rafael Martínez Alonso 41	M-40
Estrada Palma 36	M-46
Gral. S. Sánchez Figueras 84	M-58
Ricla 99	M-58
Avenida de Bélgica 57	M-48
Ave. de Bélgica y Zenea	M-48
Pocito y Oquendo	U-68
San Miguel y Manrique	M-48
Manuel Suárez 90	M-48
VEDADO	
Calle 23 y calle C	F-18
Calle Quinta Nº 36	F-68
Calle J Nº 1 esq. a Calzada	F-68
A. Wilson 130 entre 10 y 12	F-68
Calle 17 número 330	F-68
VIBORA	
Gertrudis y Tercera	I-78
O'Farrill y J. A. Saco	I-78
10 de Octubre y San Mariano	I-78
Milagros y Felipe Poey	I-78
Concepción y San Anastasio	I-78
Martí y Arnao Reparto Santa Amalia	I-78
Concepción y Ave. Acosta	X-28
San Mariano y Armas	I-78
JESUS DEL MONTE Y SANTOS SUAREZ	
San Benigno y Zapote	I-78
Ave. Presidente Gómez 2	I-78
10 de Octubre 143	M-48
Santa Emilia y Paz	I-48
Remedios y San José	I-78
LUYANO	
Fábrica y Santa Felicia	X-28
Calzada de Luyanó núm. 3	I-78
Teresa Blanco Nº 6	No tiene
CERRO	
Calzada del Cerro 697	M-58
Churruca 29	I-78
Salvador y San Quintín	I-78

NOTA.—Este grupo deberá prestar el servicio público todos los días y la noche de los Domingos siguientes:
Enero 13; Febrero 24; Abril 7; Mayo 19; Junio 30; Agosto 11; Septiembre 22; Noviembre 3; Diciembre 15.

EXCEMICIDA

MADAME SENTOURE

Maravillosa pomada francesa. Infalible para eczemas, herpes, psoriasis, ácido úrico etc. Poderoso específico para llagas, úlceras crónicas ¡Curas asombrosas! Venta: Sanz Johnson, Taquechel. Depósito Máximo Gómez 412. Dr. Morist.

M.E.C.D. 2016

Poland Water

(Agua Poland)

siempre pura y saludable. Completa una buena comida.

Representante

P. A. ALLEN

Lonja del Comercio 443-444.

HABANA

Falta de Resistencia

nerviosidad, insomnio y dispepsia, son dolencias para las cuales Tonikel es especialmente recomendado. Su combinación es científica y reune precisamente los elementos necesarios para reponer las fuerzas perdidas. American Apothecaries Company, New York.

Alt.

COMO SE HACE EL GAS

Existen tres métodos para la fabricación de gas artificial, nombrados Gas de Carbón, Gas Carburado y Gas de Petróleo. El **Gas de Carbón** es hecho por medio de la destilación del carbón bituminoso. El **Gas Carburado** es hecho por medio de la descomposición del carbón antracite y el carbón coke combinado con la vaporización de Resíduo de Petróleo. El **Gas de Petróleo** es hecho destilando Petróleo. El **Gas que se hace en la Habana** es el llamado Gas Carburado y a continuación damos una breve descripción del procedimiento que se emplea.

Aparatos Necesarios. — La Planta de gas requiere dos o más series de máquinas compuestas cada una de un generador, un carburador y un supercalentador, para la fabricación; caja lavadora, condensadores, fregaderos y extractores, estos aparatos sirven para quitar el chapapote y naftalina, torres refrigeradoras para deshidratar y reducir la temperatura del gas, purificadores para quitar las impurezas, calderas para suministrar vapor, bombas para la circulación del petróleo y agua, gasómetros para almacenar el gas, separador de chapapote y pozos para almacenar el mismo, tanques de petróleo, torres de agua fría, depósitos de agua y aparatos para templah la misma, agotadores par abombear el gas, sopladores para dar aire a los generadores, metros contadores para medir el gas y gobernadoras para regulah la presión.

Combustibles usados. — El combustible que se usa es bien carbón antracita o coke en el generador, resíduo de petróleo en el carburador y carbón bituminoso y chapapote en las calderas.

Como se Fabrica. — Para empezar la fabricación del gas se pone el combustible, carbón o coke, en el generador y se le pasa aire hasta que se obtiene una temperatura de 2,500° o 2,800° Fah., el gas que se produce durante este período pasa al carburador donde se le pasa nuevamente aire y el gas quemado calienta los ladrillos que están colocados en cuadrados tanto en el carburador como en el supercalentador. Terminado este período se quita el aire, poniendo entonces vapor al generador, el vapor al pasar a través del combustible incandescente se descompone en los elementos de su composición Hidrógeno y Oxígeno. El Oxígeno unido al carbón del combustible forma el gas Monoxido de Carbón, éste con el Hidrógeno libre pasa al carburador donde es rociado con petróleo desde lo alto de este aparato. El petróleo convertido en vapor pasa a través de los cuadrados de ladrillos de ambos aparatos carburadores y supercalentador que con el Hidrógeno y Monoxido de Carbón producido en el generador, forma en estos aparatos el gas permanente y fijo.

El gas caliente al salir de las máquinas donde se fabrica, pasa a la caja lavadora donde al ponerse en contacto con la circulación de agua se refresca y el chapapote se precipita. De la caja lavadora el gas pasa a través de los condensadores y fregaderos donde se enfría más y pierde más cantidad de chapapote. De aquí pasa a los gasómetros auxiliares donde es almacenado provisionalmente entonces los agotadores fuerzan el gas en corriente uniforme a través de lavaderos fríos donde se le extrae más chapapote, resíduo de petróleo y vapor de agua. Entonces el gas pasa a los limpiadores y torres de carbón donde desaparecen los últimos resíduos de petróleo y chapapote, pasando a los purificadores donde las impurezas del Sulfuro de Hidrógeno se pierden completamente. El gas perfectamente limpio, física y químicamente, pasa a través de los metros contadores y de éstos a los gasómetros. De éstos depósitos se distribuyen a la ciudad por medio de tuberías soterradas.

Nota de Redacción.—EL GAS queda muy agradecido a los Sres. W. H. Price, Superintendente General del Departamento de Gas y Antonio Samper, Encargado de la Planta, por la colaboración prestada en la preparación de este artículo.

Próximo número "Gas" como es distribuído.

LOS PASAJEROS DEL VAPOR ALEMAN "COLUMBUS", PASARON UN SUSTO AYER

Estuvo a punto de ser trágica la entrada ayer tarde en nuestro puerto, del vapor alemán Columbus, que procedente de New York y escalas en varios puertos de las Antillas, y con 23 pasajeros para la Habana y 393 en tránsito todos turistas, arribó poco después de las tres de la tarde.

Hubo un momento que pareció inminente el impacto entre la mole de hierro y la cabeza del espigón de San Francisco, pero gracias a una oportuna decisión del práctico señor Miguel Ors que dirigía la entrada del buque evitó el accidente, que hubiera sido grave.

A la hora indicada señaló el semáforo del Morro, dos barcos a la vista saliendo los prácticos como de costumbre.

Una vez cerca del Morro el Governor Cobb, y el Columbus, que eran los dos barcos que navegaban en demanda del puerto de la Habana, enfilaron el canal, pero al notar el Capitán del Governor Cobb, que era imposible demorarse para tomar el práctico sin que ocurriera una colisión con el barco alemán determinó entrar tomando el puerto entre la boya y el Morro, operación que le permitía el calado de su barco.

El Capitán del Governor Cobb al llegar con su barco frente a la Capitanía del puerto, y notar que en esos momentos desatracaba de espigón de la machina el vapor Orcoma, que salió para Sudamérica puso proa a barlovento, y fondeó cerca de la boya de la Trasatlántica, en espera del práctico y de que el Orcoma enfilara el canal para salir.

Dos barcos que entraban y uno que abandonaba el muelle hicieron que éste pasara rozando los muelles de San Francisco y Machina

DOS ALMIRANTES QUE VIAJAN EN EL "ORCOMA"

Uno es chileno y el otro peruano. Barcos que son esperados en el puerto habanero. Sucesos de policía ocurridos en la bahía

El Capitán del Columbus, que había maniobrado cerca del Morro en sentido de dejar paso al Governor Cobb, enfiló el canal del puerto muy encimado sobre la costa en cuyas condiciones y a bastante velocidad como lo requería lo difícil de la maniobra, llegó hasta frente a la antigua explanada de la Capitanía del Puerto, encontrándose que no podía avanzar hacia barlovento por estar allí el Cobb y cerrarle además el canal el Orcoma que ya estaba más de la mitad fuera del muelle.

Fué entonces cuando los telégrafos de la máquina dieron órdenes de dar toda marcha atrás, y las poderosas hélices del Columbus, que a la sazón distaban sólo unos metros de la orilla, removieron el fango y las aguas se enturbiaron.

En esos momentos los cientos de turistas, que venían sobre cubierta experimentaron un momento de temor, porque el Columbus, con su estrepada, parecía que iba derechamente con su proa hacia el muelle de San Francisco, pero afortunadamente ya el Orcoma había dejado el suficiente espacio entre el lugar donde se encontraba y el espigón, y el Comandante del Columbus ordenó toda máquina alante y casi rozando los muelles pudo llegar hasta su actual fondeadero sin sufrir novedad, ni causar averías.

En la cabeza del muelle de San Francisco había dos chalanas y un remolcador que estuvieron muy expuestos a ser destrozados.

En el Columbus viajan numerosos capitalistas y rentistas norteamericanos con sus familiares quienes permanecerán en nuestra ciudad hasta mañana.

EL EVANGELINE

El vapor americano Evangeline llegó ayer de Miami con 354 turistas.

EL GOVERNOR COBB

De Tampa y Key West y con 84 turistas llegó ayer tarde el vapor americano Governor Cobb.

Llegaron en este barco los señores Jorge y Domingo Alvarez.

EL VOLENDAM LLEGA ESTA NOCHE

Según aviso recibido por el señor René Dussaq, consignatario en la Habana de la Holandesa Americana se sabe que el hermoso vapor excursionista holandés Volendam llegará en las últimas horas de la tarde de hoy, conduciendo numerosos turistas.

EL ORCOMA

De Liverpool, La Pellice, Santander, Coruña y Vigo llegó ayer el vapor inglés Orcoma, de la Mala Real Inglesa, que trajo carga general, 158 pasajeros para la Habana y 203 en tránsito para Valparaíso y escalas para donde siguió viaje ayer mismo.

En este barco llegaron los señores Aurelio Serrano y familia, José Vela y señora, William F. Stiff y señora, María Campini, Luis Figueroa José R. Dosar, Carlos Rubal, Enrique Pedroso, Angel Martínez, Ramón Pego, José Caraballo, Jesús Merueras, Manuel Palmero, Dermacio Giraldez, Alfredo G. Dright y señora, Douglas H. Merchant, Samuel Evart y señora William A. Harding.

DOS ALMIRANTES

Entre los pasajeros de tránsito del Orcoma, viajan el Almirante de la armada chilena señor José I. Merino y familia y el almirante de la armada peruana señor M. Olivera quienes regresan de Europa después de haber desempeñado distintas comisiones representando a sus respectivos gobiernos.

También van en el Orcoma el banquero inglés Frank G. Banhley y señora miembro del Banco de Londres, el rentista chileno señor Federico G. Irinerry y familia, el Mayor del Ejército chileno Sr. Ramón E Díaz y familia.

También van una compañía de soldados ingleses para relevar a los cumplidos que prestan servicios en Jamaica.

En el Orcoma embarcó ayer en unión de su distinguida familia el comerciante señor Félix Suárez Solís, hermano de nuestro estimado compañero Sr Rafael Suárez Solís quien se dirige a la Argentina.

CARGAMENTO DE TASAJO

Con un cargamento de tasajo llegó ayer de Montevideo el vapor noruego Sub Pacific que procede de Río Grande do Sur como última escala.

EL JOSEPHINE

El yacht americano Josephine llegó ayer de Miami con su propietario y tres amigos.

También llegó el yacht Margome III que procedía de Key West y sin pasajeros.

BARCOS SALIDOS

Ayer salieron los siguientes barcos el North Land para Key West, el alemán Rugia para Tampico, el inglés excursionista Araguaya para Santiago de Cuba, el inglés Orcoma para Kingston, y el americano Evangeline para Miami.

CASOS DE POLICIA

La policía del puerto, conoció ayer de los siguientes casos:

—Ramón Pajares Sánchez, vecino de Artes número 95 se causó lesiones de carácter menos grave trabajando en el puerto.

—Trabajando en los muelles de la Havana Coal se causó quemaduras de carácter menos grave el jornalero Tomás Díaz Díaz de Coloma número 110.

Carmelo Pérez Salgado vecino de Artes número 107, también recibió quemaduras de carácter menos grave en los propios muelles de la Havana Coal.

—Antonio Beilano y Antonio Dotoina ambos vecinos de San Ignacio 84 fueron arrestados por haber tratado de introducirse en el vapor alemán Reliance para ir como polizones a los Estados Unidos.

—Silvestre Garrido alistado del crucero Patria dió cuenta a la policía de que un sujeto a quien conoce por Juan Hidalgo, se ha apropiado de un brazalete de su propiedad, sin que se lo devuelva a pesar de las gestiones que ha hecho no se lo devuelve, por lo que se considera perjudicado.

—Dos Juanes, John P Buzeli y John Hall ambos tripulantes del San Bruno fueron arrestados por estar en completo estado de embriguez

—La policía del puerto, se personó a bordo del vapor M. pir que varios tripulantes se amotinaron, pero la presencia de la policía los calmó.

—Eugenio Palacios, vecino de Rates número 134 sufrió quemaduras de carácter menos grave trabajando en el puerto.

EL SANTA BARBARA

Anoche llegó de New York el vapor americano Santa Bárbara de la Garce Line que conduce numerosos pasajeros para puertos de Perú y Chile.

LOS QUE EMBARCARON

Por la Ruta de la Florida y en el vapor North Land embarcaron ayer Camilo Ventura, Pilar Irvin, María Casarian, Felipe Stefano, Antonio Mitchel, José Acevedo, Ernesto Figueredo y otros.

UN PETROLERO

Ayer tarde a última hora llegó de Baton Rouge el vapor americano Pioner que trajo un cargamento de petróleo.

BARCOS QUE SE ESPERAN

Los siguientes barcos se esperan en la presente semana:

Hoy el Iroquois de New York y Miami, el México de New York, el Heredia, el Munamar y el Amapola de New Orleans, el Cuba de Tampa y Key West.

Mañana llegarán el President Rooseveit, el Caronia y el Orizaba de New York, el Evangeline de Miami y el Governor Cobb de Key West.

Además el Kert de Saint John, el Munsomo de New York, el Munroyal de Baltimore, el Bachworth de Mobila, el Rajah de Mobila, el Ironzo de Europa y los de turno de la Flota Blanca y Ruta de la Florida.

LA REGENTE

Neptuno y Amistad

Estando próxima la subasta de prendas empeñadas que adeudan seis meses de interés, rogamos a sus propietarios pasen a pagar los mismos para evitar que sus prendas vayan al remate.

Ofrecemos un surtido de excelentes joyas, que procedentes de empeño realizamos a precios sin competencia. Seguimos dando dinero al más bajo interés de plaza.

CAPIN GARCIA Y Cía.

EN MARIANAO HAY RACHA DE ROBOS

Tres de los ladrones han sido presos por la policía

UN COMERCIO ASALTADO

MARIANAO, marzo 17. — DIARIO DE LA MARINA, Habana. — Desde hace días opera por este término una cuadrilla de ladrones que trae alarmados a los vecinos.

En la noche de ayer llevaron a cabo un asalto y robo en el establecimiento del polaco José Chfiero, natural de Polonia, de 36 años, vecino de la Calzada de Columbia, en el Reparto Almendares, quien sostuvo una lucha con los asaltantes, los que huyeron al aglomerarse en aquel lugar numeroso público.

El dueño del establecimiento resultó lesionado, siendo asistido de lesiones leves por el doctor Latorre, en la Casa de Socorro.

Manifestó el paciente que habían penetrado seis hombres en el establecimiento, pidiéndole uno un par de zapatos y que al ir a despacharlo, se le avalanzaron los demás, viéndose obligado a pedir auxilio.

El vigilante Ricardo Pérez, que actuó en este caso, expuso que tenía noticias de que los individuos asaltantes eran miembros de la cuadrilla que anda cometiendo fechorías, los que son conocidos por los alias de "El Toro", "Luna", "El Chino", "El Mono", "El Mejicano" y "El Isleño".

Puesta en movimiento la policía, fueron detenidos José Rodríguez González (a) "El Toro", de la Habana, de 21 años, vecino de Puente y O' Farrill. También fué detenido Miguel Cienfuegos Salazar, de la Habana, de 16 años, vecino del mismo lugar que el anterior, en el Reparto Almendares. Este es conocido por el (a) de "Luna", y dícese que ambos son los jefes de la cuadrilla.

Igualmente cayó en poder de la policía José García Gómez (a) "El Mono", de la Habana, de 17 años, vecino de B entre 10 y 12, en Almendares.

Los detenidos confesaron ser los autores del asalto del polaco y denunciaron a los demás que se espera sean capturados en breve.

OTRO ROBO

En la Jefatura de Policía, Luis Muñoz Pérez, natural de España, de 26 años, vecino de Torrecilla, entre San José y Campa, denunciando, que esta madrugada entraron en su domicilio, robándole prendas, por valor de ciento cincuenta pesos, ignorando quiénes sean los autores de la sustracción.

Martínez.

MURIO EN REGLA UN EX ALCALDE

Era el doctor Fernando Loredo, persona estimada

Regla, marzo 17, DIARIO DE LA MARINA. Habana.—El pueblo encuéntrase consternado por la pérdida irreparable, acaecida en la mañana de hoy, en la persona del doctor Fernando Loredo, ex-alcalde municipal y persona querida por todos, por sus condiciones de ciudadano ejemplar e integérrimo. Su sepelio se efectuará mañana a las 5 p. m. asociándome a la pena que embarga a sus familiares.

L. Casado,
Corresponsal.

THE
FIRST NATIONAL
BANK of BOSTON

Fundado en 1784

Capital y Reserva $50,000,000

125 MIL CLIENTES,
más de 500 millones en activo total y 145 años de experiencia, demuestran la confianza en nuestra Institución y la eficiencia de nuestros servicios. Lo invitamos cordialmente a que se beneficie haciendo uso de las ventajas que estos hechos ofrecen.

Oficina de la Habana
Aguiar esquina a Lamparilla

Sucursales:
Avenida de Italia 140 — Máximo Gómez 267
Santiago de Cuba — Cienfuegos
Próxima inauguración Sucursal de Scti. Spiritus

$200.00

POR UNA IDEA

Necesitamos una idea original, lícita y práctica para una propaganda especial de los excelentes cigarros

Romeo y Julieta

Una idea que realmente pueda interesar a todos los fumadores. El medio y la forma para esta propaganda quedan a la libre elección de los concursantes.

Admitiremos proposiciones EXCLUSIVAMENTE POR CORREO a nuestra dirección, San Carlos 2 y 4, Habana, hasta las doce de la noche del día 30 del corriente mes de Marzo. Por la idea que aceptemos pagará esta Compañía la cantidad de

$200 en efectivo

Los señores concursantes deberán expresar con toda claridad su nombre y dirección completos para avisar inmediatamente al que resulte triunfador y que pase a recoger el premio. Además, publicaremos su nombre en este periódico.

ATENCION.—No nos obligamos a devolver cartas ni admitiremos reclamaciones por las ideas que no sean aceptadas; pero si aparte de la premiada en $200.00 hubiere alguna aprovechable para otra propaganda posterior, pagaremos por ella la cantidad de $100. Las ideas aceptadas serán propiedad exclusiva de esta Compañía al efectuarse el pago de las mismas.

Los cigarros ROMEO Y JULIETA son cigarros de calidad, hechos a base de los mejores tabacos. Es conveniente que tengan esto en cuenta los señores concursantes.

COMPAÑIA CUBANA DE CIGARROS.
SAN CARLOS 2 Y 4.—Habana

OTRO GRANITO DE ARENA

Un buen amigo de Cuba en el extranjero

Uno.- Para mi tres terrones de azúcar..
El otro -No, viejo, cuatro; tres para tí y uno más por Cuba. Inutilízalo aparte, échalo en el plato y mójalo para que quede inservible

¡AYUDE A PROTEGER NUESTRA PRIMERA INDUSTRIA NACIONAL!

CERVEZA

Polar

CLARA ESPECIAL

CADA DIA MAS - CADA DIA MEJOR

Cía CERVECERA INTERNACIONAL S. A.

LA CAPTURA DE UN SALTEADOR

Carlos Jiménez Chorizo fué detenido en Güira de Melena

Güira de Melena, marzo 17. DIARIO DE LA MARINA. Habana.—En estos momentos ha sido capturado por el sargento de la Policía Municipa. Inocente Rodríguez, frente al parque de esta población, Carlos Jiménez, conocido por "Chorizo" que desde anoche se encontraba merodeando por ésta, huyendo de la persecución de la Guardia Rural y de la Policía Municipal. Numeroso público se encuentra congregado frente al Gobierno Municipal, deseosos de conocer al célebre salteador "Chorizo".

Rodríguez,
Corresponsal.

LESIONADO

El vigilante 199, Carlos Viva, perteneciente a la Subestación de Arroyo Naranjo, sufrió lesiones de carácter menos grave, al caerse el caballo que montaba en los momentos que entraba en la cuadra.

LEY MARCIAL EN ZONAS INUNDADAS

Toda la zona de la inundación, bajo las órdenes de un coronel

ENTERPRISEA Estado de Alabama, marzo 17. (AP).—Se ha declarado la ley marcial en Elba y Geneve, al Sur de Alabama, en toda la zona de la inundación ya bajo las órdenes del coronel Persons, de la Guardia Nacional. Se quiere reprimir el saqueo de las casas abandonadas, iniciado hoy por algunos malhechores. Como muchos de los habitantes se niegan rotundamente a dejar sus casas, situadas en el mismo centro del peligro, el gobernador Graves dará orden de desalojo, de cualquier manera.

Se anuncia que hoy fueron vistos flotando en el agua, en Elba, otros cinco cadáveres.

El coronel Stone, que regresó hoy a Montgomery, procedente de la zona inundada, dice que en esta ya ha habido casos de saqueo y que no hay suficientes guardias nacionales para evitarlos. El coronel dice también que la situación sanitaria es muy mala, y que hay que tomar medidas enérgicas para contener los brotes latentes de epidemias. Se ha comenzado la vacunación antitífica.

Las noticias generales de la inundación, dicen que en los tres Estados meridionales afectados por ella la tensión es menor, por el descenso gradual de las aguas.

UNA CONFERENCIA DE C. MASSAGUER

En el ula magna de la Escuela Industrial de Santiago de Cuba

Santiago de Cuba, marzo 17, DIARIO DE LA MARINA, Habana. Conrado W. Massaguer pronunció una conferencia hoy en el Aula Magna de la Escuela Industrial, organizada por la Institución Hispano Cubana de Cultura, haciendo su presentación el doctor Max Henríquez Ureña, hallándose en el amplio salón congregados valiosos elementos de esta sociedad los que tributaron al célebre caricaturista un cálido homenaje de simpatía. Su conferencia versó sobre la caricatura personal. Los presos evadidos anoche de la Cárcel no han sido aun capturados, pero el juez de instrucción procesó hoy al llavero Mancebo, que les facilitó la llave para fugarse.

Soto.

M.E.C.D. 2016

CELEBRE SAN JOSE

CON

SIDRA CIMA

Hace 40 Años lo celebraban de igual modo en el hogar de sus padres

NICANOR FERNANDEZ
Agente

VIADERO HNO. Y Ca.
DISTRIBUIDORES:
Habana 186 Tel. M-1541

El Cliente Satisfecho Es Nuestra Mejor Propaganda

Repetimos este Lema en todos nuestros anuncios porque

Nos honramos con él

Le rogamos nos de a conocer cualquier queja que pueda usted tener con respecto a su servicio de gas.

Al recibo de su notificación, enviaremos inmediatamente a su casa un experto mecánico para que arregle y mejore su instalación de gas.

Recuerde:

NUESTRO SERVICIO ES GRATUITO

Cía. Cubana de Electricidad
A las Ordenes del Público

MOVIMIENTO EN LA BENEFICENCIA

Numerosos niños fueron ingresados desde 1924 hasta la fecha

Desde el año de 1924 hasta la fecha han ingresado por el torno de la Casa de Maternidad y Beneficencia de la Habana 202 niños, de los cuales 106 eran varones y 96 hembras, cuyas edades al ingreso fluctuan entre una o dos horas de nacido hasta dos y medio años. De estos niños 174 eran blanos y 21 mestizos y 7 negros.

Por la portería de la Casa de Beneficencia, durante el mismo período de tiempo ingresaron 113 niños; 58 varones y 55 hembras, fluctuando sus edades entre un día de nacido y dos y medio años de edad. Ochenta y cinco son blancos, veinte mestizos y ocho negros.

MENOR LESIONADO

Al caerse de una silla el menor Jesús Vallejo de un año, en su domicilio Patria 1, sufrió contusiones en la cabeza.

ALFILER ROBADO

De un baúl de su propiedad sus-Pierce de los Estados Unidos, vecino del Hotel Presidente, en la calle G, un alfiler de platino esmeraldas y brillastes que aprecia en $100.

SE DESARROLLA CON EXITO EL PLAN DE LA SECRETARIA DE ESTADO PARA PUBLICAR SUS ARCHIVOS DIPLOMATICOS

Es esta la primera vez que se emprende esta clase de labor en la Cancillería, ya que nuestra nacionalidad tiene antecedentes bastantes en su historia diplomática

UN RATO DE AMENA CHARLA CON EL DOCTOR MANUEL SANGUILY Y ARIZTI

Esa labor se está efectuando por iniciativa del Sub-Secretario Dr. Miguel Angel Campa. Cuando se termine el trabajo será publicado en un bello y elegante libro

La Secretaría de Estado es en la actualidad, uno de los departamentos del Gobierno Nacional en donde con mayor ahinco se labora. A través de los años observamos como esa Secretaría se remoza, y a medida que pasa el tiempo, podemos darnos cuenta, día a día, cómo va adquiriendo importancia y mayores prestigios. En cuanto a lo que se refiere al Servicio Exterior, se nota un gran cambio; hace años los representantes cubanos en el extranjero se nombraban, en la mayoría de los casos, atendiendo al prestigio personal del designado; en la actualidad no sólo vale poseer un nombre brillante, sino que es menester, de manera principal, una competencia probada. Así vemos, el gran número de diplomáticos y de cónsules, que no pasean sus cargos por las distintas ciudades del mundo, de manera displicente y olvidados de Cuba, sino que éstos están haciendo una verdaderamente útil labor en favor de los intereses del Estado, dando conocer, además, nuestra nacionalidad, cada día más potente y más respetada. Y en lo que respecta a la labor interna, generalmente anónima del departamento, se puede asegurar que es en el momento una de las dependencias más ajustadas y mejor niveladas de la nación, donde existe, en la mayor parte de los casos, el hombre para el puesto.

Ultimamente, por iniciativa del Dr. Miguel Angel Campa, Subsecretario de Estado, se ha dado comienzo a un interesantísimo trabajo, similar al que se lleva a cabo en las Cancillerías prestigiosas de Europa y de América, y que consiste en dar a la publicidad en forma de libro, los viejos y empolvados legajos que se guardan en los archivos de la Secretaría de Estado, desde que Cuba surgió ante los pueblos soberanos del mundo, como nación libre e independiente.

Nada se había hecho en ese sentido, hasta que el Subsecretario, Dr. Campa, hombre de grandes iniciativas, de inteligente y rápida percepción de las cosas, creyó oportuno iniciar esa importante labor, dando la dirección de la misma a un joven de relevantes méritos jurídicos y literarios, poseedor, además, de un ilustre apellido revolucionario y de letras.

Trátase del Dr. Manuel Sanguily y Arizti, abogado, escritor de tersa prosa, consagrado ya en el mundo de las letras cubanas después de haber editado en varios volúmenes la obra literaria de su padre, el ilustre patricio inolvidable.

UN RATO DE CONVERSACION CON EL DR. MANUEL SANGUILY Y ARIZTI

Abordamos al Dr. Sanguily y en su despacho de la Secretaría. Le preguntamos al respecto, y nos dice:

—Poca cosa podré decirle a usted para complacer a su deseo de conocer el nuevo plan que iniciara próximamente la Secretaría de Estado, de publicar sus Archivos Diplomáticos.

Desde hace más de un año que el Dr. Miguel Angel Campa, lo había proyectado y resuelto; y al nombrárseme en agosto del pasado año para ocupar un cargo de Letrado Consultar en el mismo Departamento, quiso él que fuese yo,—depositando en mí de esa manera su confianza, que le agradezco tanto cuanto ella me enaltece y estimula— quien le ayudase en esas interesantes y delicades actividades.

PRIMERA VEZ QUE SE EMPRENDE ESA LABOR

—Es esta la primera vez que se hacen esas publicaciones en Cuba. No se, ciertamente, por qué razón no se hizo esto con anterioridad. Tal vez porque se estimase todavía demasiado joven nuestra nacionalidad, y como tal, carente de antecedentes bastantes para tener, como ya la tiene, su historia diplomática.

Esto es lo que en puridad significa el propósito de la Secretaría: seleccionar de sus Archivos, tan nutridos ahora como variados, importantes asuntos que puedan llegar a ser trascendentes para los intereses de la República, porque contengan puntos de vista políticos de nuestra Cancillería, de orden internacional, que le sirvan alguna vez de fundamento, puesto que son precedentes precisos, en posibles futuras controversias, y de ese modo, y al mismo tiempo, ir reuniendo los elementos indispensables para hacer, en su día, ya por iniciativa privada o por disposición oficial, con la historia de nuestra diplomacia, la de la República de Cuba.

REPRESENTA UN TRABAJO DELICADO.

—Como usted ve— nos dice el Dr. Sanguily— es esa una labor demasiado delicada, que exige un cuidado exquisito, una gran prudencia y una discreción absoluta.

Estas publicaciones a que me he referido se remontan a los primeros años de nuestra vida independiente; porque la Secretaría de Estado ha dado a la estampa en dos ocasiones distintas el que se conoce con el nombre de "Libro Gris", que contiene negociaciones diplomáticas siempre de actualidad. Lo diferencia, pues, entre esto y lo que se va a hacer, es que el uno se refiere al presente, y las otras, al pasado.

—Hasta ahora, sólo dos números se han editado del mencionado "Libro Gris", el primero, del año 1924 contiene la copia de la correspondencia cambiada entre la Legación de Su Majestad Británica en la Habana y la Secretaría de Estado de la República, relativa al trato de los inmigrantes jamaiquinos; y el otro, del año 1928, se refiere a la adhesión de la República de Cuba al Pacto Multilateral firmado en Paris el 27 de Agocto de 1928.

—Casi todos los países libres del mundo, nos dice, hacen esto mismo y utilizan para diferenciarlos entre sí, por la denominación, colores determinados. También son muchos los que, como Estados Unidos de América y Estados Unidos Mexicanos, en nuestro continente, hacen ediciones de sus pasadas relaciones internacionales. Para Cuba será de tanto interés como importancia.

—¿En qué consiste su labor personal?

—Respecto a mi labor personal le diré que se reducirá a la de un mero ejecutor, investigando, seleccionando, preparando, siempre de acuerdo con los señores Rafael Martínez Ortiz y Miguel Angel Campa, Secretario y Subsecretario de Estado, respectivamente, de quienes seré simplenamente un auxiliar y ellos resolverán en definitiva, eligiendo materias y el orden de publicarlas.

—¿Está muy interesado el Doctor Campa?

—Evidentemente, como usted lo ha podido apreciar, el Dr. Campa tiene por esta su nueva iniciativa, que encauzara directamente, verdadero entusiasmo, habiéndole consagrado meditación suficiente y a él, por lo tanto, le corresponderá el éxito, que parece estar asegurado, por respaldarla la provechosa experiencia adquirida en su ya larga y prestigiosa carrera de diplomático y de funcionario.

No es Extraño que aconseje a sus Clientes *el uso de la Crema Colgate*

Para su uso personal la viene empleando desde hace más de 20 años.

El Dr. Evedon en su gabinete de New York.

CUANDO el Dr. Joseph O Evedon aconseja a sus clientes el empleo de la Crema Dental Colgate, se trata de algo más que de una mera recomendación profesional.

Se trata de un consejo respaldado por años de uso personal.

Los dientes del doctor, tan sanos, tan fuertes hoy como hace 20 años, dan a su consejo una fuerza irrebatible.

Encontrará usted en todo el mundo a millares las personas que empezaron a usar la Crema Dental Colgate hace diez, quince, hasta veinte años, y que ostentan hoy una dentadura extraordinaria por lo conservada y atrayente.

En tan envidiables resultados nada hay de misterioso. Los afortunados que tales dientes poseen nada hicieron que igualmente no pueda hacer usted.

Hicieron que el dentista les revisara la boca periódicamente y usaron Crema Dental Colgate.

Básese en los resultados cuando elija dentífrico. Guíese por aquellos que han coservado su dentadura en buenas condiciones a través de los años.

El Dr. Evedon cuando empezó a usar la Crema Colgate.

Simplemente adopte su uso personal el dentífrico más popular entre las personas de dentadura conservada. El que los dentistas se complacen en comendar.

En cuestión tan importante como el cuidado de los dientes no hay guía tan segura como la experiencia probada de otras personas.

Si quiere usted tener esos dientes que dientes que constituyan para un verdadero activo personal, hoy a su vendedor un tubo de Crema Dental Colgate.

Compare la Crema Dental Colgate con el dentífrico que tenga hoy en uso.

Colgate
Est. 1806 N. Y.
Concha 5, Haba

NADA HAY MEJOR PARA LIMPIAR LOS DIENTES BIEN

Suprime las causas de las caries dentales.

Todavía Quedan Algunos Días

para terminar con la

GRAN VENTA DE OCASION

Fin de Temporada

en

THE FAIR

APROVECHEN HOY LUNES

de los

VESTIDOS Y ABRIGOS

de

INVIERNO, ENTRETIEMPO Y VERANO

a los precios que ofrecemos

VESTIDOS LAVABLES rebajados de $1.25, $1.95, $2.25	A 67 cts.
VESTIDOS LAVABLES rebajados de $2.45, $2.75, $2.98	A 87 cts.
VESTIDOS DE SEDA rebajados de $11, $12, $13	A $ 4.77
VESTIDOS DE SEDA rebajados de $14, $15, $16.75	A $ 6.77
VESTIDOS DE SEDA rebajados de $17, $18, $20.75	A $ 8.77
VESTIDOS DE SEDA rebajados de	$ 10.77
VESTIDOS DE LUTO rebajados de $19.50 21, 24	A $ 13.77
VESTIDOS DE LUTO rebajados de $29, 32, $34	A $ 16.77
VESTIDOS DE NOCHE rebajados de $19.75 $21.50	A $ 10.77
VESTIDOS DE NOCHE rebajados de $23.50, $27.75	A $ 13.77
TRAJES DE SPORT rebajados de $24.50, $29.75	A $ 10.77
ENSAMBLES DE SEDA Es una combinación de un ABRIGO con su VESTIDO rebajados de $34.50, $39.75	A $ 16.77
ABRIGOS DE LANA CON PIEL rebajados de $16.50, $21, $24.75	A $ 6.77
ABRIGOS DE LANA CON PIEL rebajados de 29, 32.50, 34.75	A $ 13.77
ABRIGOS DE SEDA CON PIEL rebajados de $24.75, $29.75	A $ 13.77
ABRIGOS DE SEDA CON PIEL rebajados de $34.50, $39.75	A $ 16.77
KIMONAS ESTAMPADAS rebajadas de $6.50, $7.75	A $ 2.37
KIMONAS ESTAMPADAS rebajadas de $9.50, $10.75	A $ 3.37
COOLIE COATS $16.50, $19.75	A $ 7.47
COOLIE COATS rebajados de $34.50, $39.75	A $15.77
MANTONES Y CHALES rebajados de $12.50, $13.75, $16.50	A $ 6.77
PAÑUELOS PARA EL CUELLO rebajados de $4.50, $5, $5.50	A $ 2.77
MEDIAS DE SEDA rebajadas de $2.25, $2.75	A 97 cts.
JUEGOS INTERIORES DE SEDA rebajados de BLOOMERS $2.25, $2.48	A 87 cts.
CAMISETAS $1.25, $1.50	A 47 cts.

THE FAIR SAN RAFAEL número 11

Concursos de Literatura y Pintura de la Academia de Artes y Letras

Se convoca a los escritores, poetas y artistas a que concurran con sus obras a tres certámenes 1928-1929. Bases establecidas

La Academia Nacional de Artes y Letras ha acordado estimular la inspiración de los escritores cubanos convocándolos a un certamen público para que surja en nuestra bibliografía el cuento nacional cubano.

Complemento de este Certamen será un premio que ofrecerá la Academia al autor del mejor romance en que se narre cualquier episodio de nuestras guerras de independencia.

Las bases son las siguientes:

1a.—Se otorgará un premio de pesos 200.00 y un diploma al autor del mejor cuento nacional cubano, a juicio del jurado.

2ª—Se otorgará un premio de pesos 200.00 y un diploma al autor del mejor romance en que el autor exponga o narre un episodio de las guerras de Cuba en las luchas por la independencia.

3ª—La extensión de los trabajos objetos de este certamen se deja a la voluntad del autor. Se exigirá que sean inéditos y de cada uno se presentarán cinco ejemplares escritos a máquina.

4ª—Los autores guardarán el anónimo, enviando sus nombres en pliego cerrado y lacrado, en cuya cubierta se lea el mismo lema que aparezca en el sobre que contenga los trabajos.

CERTAMEN DE PINTURA

Esta Corporación en cumplimiento de los fines de alta cultura artística que persigue, y para estimular el cultivo de la pintura en Cuba ha acordado celebrar entre nuestros pintores un certamen público, con arreglo a las bases siguientes:

1ª—Se otorgará un diploma de honor a cada uno de los autores de un cuadro al óleo, de caballete, de 80 cm. de ancho y 60 cm. de alto, que represente un paisaje o una marina, de ambiente cubano, que sean dignos de esa distinción, a juicio del Jurado.

2ª—Los cuadros que opten a dichos premios deberán haber sido pintados en Cuba expresamente para el mismo, y llevarán la firma del autor.

3ª—Si los autores de los cuadros premiados desean cederlos al Museo de esta Corporación, se le indemnizarán los gastos en que haya incurrido al pintarlos, con la suma de $200.00 m. o. a cada uno.

—4ª—Todos los cuadros presentados se exhibirán al público, después de dictarse el laudo del Jurado en los salones de la Academia, durante un plazo que no pasará de treinta días a la terminación del cual los autores de los que no hubieren sido premiados podrán recoger sus obras. Si transcurrieren dos meses sin recogerlos, la Academia no responde de la integridad de esas obras.

CONDICIONES COMUNES A TODOS LOS CONCURSOS

1ª—Los trabajos para estos concursos serán enviados a la Secretaría General de la Academia, antiguo colegio de Belén, Acosta y Compostela, antes de las cinco de la tarde del día 30 de Agosto del presente año, en cuyo día y hora quedará cerrado el plazo para su admisión.

2ª—No podrán concurrir a estos concursos los miembros de número de la Corporación, ni los extranjeros, ni los que hayan sido laureados en algún anterior certamen de la Academia.

3ª—Los premios serán otorgados por un Jurado compuesto de cinco miembros de número de la Sección respectiva de esta Corporación. Para la válida constitución del Jurado se requiere la concurrencia de todos los miembros del mismo. Si faltare alguno, se citará por segunda vez, y si tampoco concurrieren todos, el Presidente de la Academia, oyendo al de la Sección respectiva, designará los académicos de número que han de completar el Jurado. Una vez constituído en la forma prescripta, sus sesiones serán válidas con la presencia de la mayoría absoluta de sus individuos.

4ª—Por el mero hecho de concurrir a estos certámenes los justadores que dan sometidos a la autoridad del Jurado, obligados a abstenerse de entablar recusación alguna y a acatar el fallo, sin derecho a reclamación de ninguna clase.

LA SERENATA AL DR. ROSADO AYBAR

Ultimos acuerdos sobre este homenaje que será esta noche

Reunida en la noche de ayer, la Comisión Organizadora del homenaje al Dr. Rosado Aybar, Subsecretario de Gobernación, se tomaron los últimos acuerdos en relación con la serenata que tendrá efecto en la noche de hoy las comisiones han quedado constituídas en la siguiente forma: Comisión de Orden: Enrique G. Cintas, Carlos Pérez Ramos, Domingo Mendoza, Pedro López Pérez, Vicente Martínez y Manuel Azoy. Comisión de Recibo: Guillermo Guerra, doctor Guillermo Costales Latatu Nicolás Guilén y Alberto Boofill. Comisión de Tráfico: Octavio Guerra, Manuel Azoy, Ricardo Peláez Felipe L. Pereira, Juan B. Cintas Manuel Iñiguez, Narciso de Ayerve Ezequiel Ramírez de Estenoz y Luis Valdés Navarro. Artillería de campaña: Jefe. Dr. Guillermo Costales Latatu, Ayudantes: Luis Valdés Valdés, Ramón Cagigas, Domingo Mendoza, Pedro López Pérez, León Rodríguez y Ezequiel Remírez de Estenoz. Comisión de la Colonia China: Antonio Lang, Juan Wong Chong, Luis Lam, José Lee, Julio Chaw Chew, José Chiley, Francisco Chia, Julián Chang, José Wong, Fernando G. Chang y Francisco L. Vencia. Caballería: José M. Castillo, León Rodríguez, Luis Valdés Navarro y Adolfo González. Comisión Musical, Pedro Hernández, Ramón Jiménez, Gerardo Losada, Esteban Cárdenas, Eduardo Marconell, Pablo Padrón, Regino Echenique, Manuel Azoy y Mayabeque.

Asistirá a este acto la chambelona de Marianao y los sextetos Cárdenas, Santa Cecilia, Rialto, Viboreño, Lirio oRojo, Orquídeas Negras, Favorito, Los Marinos, La Llave, Los Marquesitos, La Sorpresa, El Segundo Boloña, Gloria Cubana, Los Jóvenes del Cayo, La Unión del Cayo y El Improviso.

La Comisión Organizadora ruega a los que asistan a esta fiesta se encuentren en Carlos III y Belascoaín a las ocho y treinta p. m.

LA TIENE ABANDONADA

Alberto Añel y Pita, fué detenido por tener abandonada a su esposa Nieves Pérez Ravelo, vecina de Barrio Azul, donde se presentó formándole un gran escándalo, al tratar ella de que le diera dinero alguno para atender a su manutención y a la de sus hijos.

PROGRAMA DEL CONCIERTO

que será ejecutado en el Malecón, el martes 19 de marzo de 1929, por la Banda de Música del Estado Mayor del Ejército.

A las 8 p. m.

1.—Marcha militar Banda de Música del Estado Mayor. —F. Rojas.
2.—Overtura Lutspiel. — Keler Bela.
3.—Intermezzo In Lover's Lane. — A Pryor.
4.—Danza de las Serpientes. —E. Boccalari.
5.—Danzón Remajea. — R. Fernández Nodarse.
6.—Himno Nacional Cubano. —P. Figueredo.

JOSE MOLINA TORRES, M. M., Capitán Músico, Jefe y Director de la Banda.

LA SANIDAD CUBANA EN EL EXTRANJERO

Hace grandes elogios de Cuba un boletín editado en Washington

En el boletín de la Oficina Panamericana de Washington del mes de marzo del corriente año, que se distribuye en todo el mundo, escrito en castellano, francés y portugués, se dedica un artículo especial de elogio a la Sanidad Cubana y, comentando la mortalidad infantil en la Habana, dice así.

"Esta es probablemente la mayor reducción de su género, jamás conseguida en ninguna parte, colocando ipso facto a la Habana a la cabeza de todas las poblaciones de la América Latina en lo tocante a menor mortalidad infantil y dándole en el mismo sentido puesto encumbrado entre todas las grandes ciudades del mundo".

A la Sanidad Cubana, como dejamos expuesto, dedica ese boletín de la Oficina Panamericana de Washington una amplia información en la que consigna trabajos de la Secretaría de Sanidad y Beneficencia sobre tifoidea, paludismo, lepra, tuberculosis, viruela, leche, mortalidad general mortalidad infantil, drogas, productos biológicos, narcomanía, alimentos, legislación, higiene infantil, cuarentena, venéreas, higiene escolar, Hospital de Dementes, Radiología de Hospitales, Menores y la Convención de Enfermeras de la Guerra Hispano Americana celebrada el año próximo pasado en la Habana.

¿TOSE?
PRUEBA GRATIS
ALQUITRÁN Legítimo de PINO POR SARRÁ
Sólo una muestra a cada persona mediante la presentación de este anuncio, en la Droguería Sarrá, mañana.

POR EVITAR QUE ROBARA LE ARROJO UNA PIEDRA, HIRIENDOLE DE LESIONES DE PRONOSTICO LEV

Enrique Rubie Cárdenas (a) Carne de Puerco, de 16 años cumplidos y que reside en Pila 43, trató de robar unos dulces de la vidriera de la bodega sita en San Indalecio 30. Al requerirle el dependiente Manuel Montes Anceda, de 28 años, "Carne de Puerco", se fué a la calle agarró una piedra y se la arrojó al dependiente causándole una herida en la cabeza y conmoción cerebral. El vigilante 815 le detuvo y fué remitido al Vivac.

GUAMA

Cigarrillo tipo americano con hebra especial lavada y despalillada. Al precio de 10 centavos la cajetilla constituye un imposible; pero hay que acabar con el contrabando!

"Guama"

Es industria de defensa nacional

Depósito General:
PRADO Y NEPTUNO

M.E.C.D. 2016

UNA TORTUGA DE 1,350 LIBRAS

Un tiro de cuatro caballos se necesitó para remolcarla

PORT ARTHUR, Estado de Texas, marzo 17. (AP) Un pescador de esta ciudad cobró hoy hasta la playa, empleando para ello un tiro de cuatro caballos, una tortuga de 1,350 libras de peso, y cuya concha había sido hendida, probablemente por una hélice de barco. Se estima que el quelónido tiene por lo menos trescientos años de edad.

84 OFICIALES EN LIBERTAD

Pertenecieron a las tropas de Aguirre y eran prisioneros

VERACRUZ, marzo 17. (AP) Mañana serán puestos en libertad 84 jefes y oficiales que pertenecieron a las fuerzas del General Jesús María Aguirre, y los cuales fueron traídos prisioneros a Veracruz. El Presidente Portes Gil los ha indultado, aunque dándoles de baja en el ejército, a reserva de que se investigue los antecedentes individuales de cada uno, para reponer a los que sean dignos de ello.

El cañonero Covarrubias, que había salido para vigilar sectores de la costa por los que puede huir el General Aguirre, encalló en los bajos de Dapotitlan, debido al fuerte viento Norte reinante. Los cañoneros Bravo y Tampico y el acorazado Anahuac trabajan para sacar al Covarrubias de la encalladura.

Se busca por la sierra de Tuxtlas al General Aguirre, del que se sabe que lo conduce un antiguo rebelde que conoce muy bien todos los vericuetos de aquélla.

ACUSADO DE ESTAFA

Simón Bou García, natural de España, de 41 años, vecino de Lamparilla número 38, fué detenido y remitido al Vivas por haberse personado en la bodega que está situada en Gorgas número 13, pidiéndole un peso al dueño del establecimiento nombrado Tomás Iglesias Moreda, con el pretexto de tener que abonárselo a un chofer y después que recibió el dinero tomó unas copas y obtuvo unos efectos que importaban un peso veinte centavos, negándose a abonar dicha cantidad.

AGJ - I-5698

El buen tono de las fiestas elegantes, exige brindar a los invitados productos de

Lucerna
Repostería Francesa

Neptuno 104

Telf. M-2021

HABANERAS

ELENA BARCELO

DE REGRESO A ORIENTE

Mi prosa.

Frívola prosa del cronista.

En verso hay que cantarle y así, en fáciles, bonitos e inspirados versos, nos habla de la belleza oriental que exorna esta página una dama en la cual el talento corre parejas con el ingenio y la gracia.

Realzo con su publicación una nota que de otra manera no hubiera tenido más que el valor de la actualidad.

He aquí los versos:

A ELENA BARCELO

La española mantilla
besó tu cara y dijo: —"Qué maravilla!"
De no ser oriental, bien merecías
ser española, preciosa niña;
que en tu garbo y tu sal,
para ofrendarte, están unidas
las hadas andaluzas y las cubanas.
España te besa ufana
y sonriendo te dice:
—"Bien merecía esta chiquilla
—de no ser Oriental—
ser de Sevilla".

María S. de Fuentes de Florit.

Así, con la clásica mantilla española, asistió la señorita Elena Barceló al baile de trajes ofrecido en los días de Carnaval por la encantadora Vivien Conill.

Una deliciosa maja.

Por todos muy celebrada.

Fué presentada en la fiesta por quien ha sido su madrina social en el mundo habanero, la dulce y afable Patrio Tió, distinguida esposa del doctor Fernando Sánchez de Fuentes, de los que ha venido siendo huésped la linda hija del coronel José Ramón Barceló, popular Gobernador de Oriente.

Una temporada muy agradable, llena de satisfacciones, la que ha pasado en esta Capital.

A su paso por nuestra sociedad no ha recibido más que las congratulaciones debidas a su belleza, gracia y distinción.

Nos abandona hoy.

De vuelta a sus queridos lares.

Saldrá esta noche por el Central en compañía del doctor Juan Arcocha y su distinguida esposa, Loló Barceló, hermana de la gentil Elena.

De nuevo volveremos a verla, y en plazo bastante próximo, allá para Mayo en que vendrá con sus amantísimos padres.

Breve será aquí su estancia.

Muy breve.

Seguirá viaje a Europa para visitar la Exposición de Sevilla.

Se aleja de esta sociedad dejando una estela de simpatía la señorita Elena Barceló.

Estela profunda.

Imborrable.

MERCEDES MADRAZO

De Nueva York.

En viaje de regreso.

Desde el sábado se encuentra nuevamente entre sus queridos familiares una gentil viajera, Mercedes Madrazo, gala encantadora de nuestra buena sociedad.

Viene de dejar a sus hermanas menores, Josefina y Margarita, en el colegio donde están educándose en los Estados Unidos.

Aprovechadas colegialas.

De las primeras del plantel.

En compañía de la joven e interesante dama Justina Monteagudo de Portal regresó la señorita Madrazo por la vía de la Florida.

Reciba mi saludo.

De afectuosa bienvenida.

Continúa en la página SIETE

Fin de Siglo

GARCIA SISTO Y COMPAÑIA — SAN RAFAEL Y AGUILA

EL SOMBRERO CHIC PARA LA ESTACION

es más recogido, más gracioso, mas femenino que nunca!

Arrriba; elegantísima creación en Bangkok legítimo. Estilo de forma irregular, con fino trabajo al pespunte y cinta de falla haciendo un delicado contraste.

"fin de siglo" presenta

dentro de ese tipo general, una variedad considerable de interpretaciones en paja perlé, Bakou, Sisol, Bengala, tejido de seda y Bangkok...Todos los colores y los tonos favoritos, a más de los naturales de la paja, están representados en esta colección...Las formas son pequeñas y medianas, con deliciosos plegados en el ala, bieses de seda, pequeños bordados, debujos pintados a mano, broches de fantasia y otros detalles encantadores.

A la derecha oparece diseñado un modelito muy atractivo en paja perlé. Forma muy nueva, de tamaño mediano, con fino bandeau de cinta de gros—grain en tono contrastante.

En el sketch: Otro modelo muy gracioso, en paja Bakou, con artítica combinación de plegado en el ala y cinta de gros—grain de tono muy chic.

Cualquiera que sea el tipo de sombrero que Vd. prefiera si está dentro de los cánones actuales de la moda nosotros lo tenemos. Nuestra colección es la más representativa que ha llegado a Cuba

NO INDICAMOS PRECIOS POR SER MUY EXTENSA LA ESCALA DE ELLOS DENTRO DE LA GENERAL MODICIDAD

LA CALIDAD, EL CHIC Y LA ECONOMIA VAN MANO EN MANO EN ESTA COLECCION

SOMBREROS
DE VERANO
La Primera y Unica Casa
que ha recibido modelos auténticos de París para la presente edición.
TODOS NUESTROS MODELOS LLEVAN EL SELLO DEL BUEN GUSTO Y DISTINCION.
Precios muy razonables.
Señora: Invitamos a usted muy cordialmente a que visite nuestra exposición.

La Fashionable

Tapie Soeurs
PRADO 25 TEL. A-3218

REGALOS PARA SAN JOSE
Ofrecemos el surtido más completo a precios con una gran rebaja Perfumadores, Licoreras, Floreros de Porcelana y Cristal, Juegos de Tocador, Macetas, Vinagreras, Lámparas en figuras y de Cristal, Escribanías en Bronce, Onix y Plata, Centros de mesa, Moteras, Servicios de Café, Objetos de plata de todas clases y mil artículos más desde 50 centavos hasta $50 00
JUGUETES A MITAD DE PRECIO.
LA AMERICANA
Belascoain número 24, entre San Miguel y Neptuno. Telf. U.5357

PELETERIA "LA BOMBA"
MANZANA DE GOMEZ - TEL. A-2989 - APARTADO 936

Esmalte secante rápido "Sapolin"

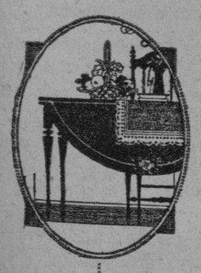

La cualidad más sobresaliente de este producto es que seca dentro de cuatro horas. Piense en la ventaja que ésto representa lo mismo para el aficionado que para el pintor profesional.

Por fin se ha encontrado un esmalte secante rápido que puede ser aplicado por cualquiera, sobre cualquier superficie con la seguridad que el resultado será muy satisfactorio.

Lo ofrecemos en bonitos colores, también en blanco y negro. Está listo para usarse, seca dejando un acabado lustroso. Se puede enrarecer con trementina (aguarrás) y tiene un olor inofensivo.

El acabado más práctico, que seca rápidamente, para todos los objetos dentro y fuera de la casa.

Rechace imitaciones

2072
SAPOLIN
un acabado especial para cada superficie

SAPOLIN CO. INC., New York, U.S. A.
ESMALTES — TINTES — DORADOS — BARNICES
PULIMENTOS — CERAS — LACAS — PINTURAS

"LE TRIANON"
JOYAS Y REGALOS ARTISTICOS
CON JOSEFINA Y PEPE...
..... puede usted quedar bién, aunque su presupuesto sea reducido. Tenemos un conjunto sin igual de novedades para regalos, que abarca toda la escala de precios. Cada artículo revela el más exquisito gusto y refinamiento.
SALVADOR FONDÓN
GALIANO 91 CASI ESQ. A SAN RAFAEL

VARIOS SUCESOS

ARROLLADO

Serafín Estrada Morín, de 31 años, vecino de M. González número 7, fué asistido de graves contusiones diseminadas por el cuerpo, que sufrió en Infante y Jesús Peregrino, al ser arrollado por el auto 33732, que conducía Roque Guntiñas Díaz, vecino de San Rafael número 156, que fué detenido, siendo más tarde puesto en libertad.

MENOR LESIONADO

En el Hospital Municipal fué asistido Angel Morajes Torres, de 11 años y vecino de Belascoaín núm. 41 y medio, de una herida por avulsión en el pie derecho, con fractura de tres dedos. Este menor viajaba en el tranvía 653, de la línea de San Francisco Muelle de Luz, que conducía el motorista Vitorino Novoa y Novoa, vecino de 20 núm. 32, y al tratar de bajarse del mismo en la esquina de Neptuno y Lucena, tropezó, teniendo la desgracia de meter el pie debajo de una de las ruedas delanteras del tranvía.

OTRO PERJUDICADO

En la Sección de Expertos se personó John H. Sowebatt, natural de los Estados Unidos, mayor de edad, vecino accidental del Hotel Astor, denunciando que, en ocasión de encontrarse en los jardines de La Tropical en la tarde de ayer, le sustrajeron una cartera en la que guardaba la cantidad de cien pesos en billetes americanos y quinientos pesos en cheks de viajeros expedidos por la American Rail Way Express Company, sin que tenga sospechas de persona alguna.

Vence Luz Caballero al Tejar S. José 3 x 1

GUANAJAY, marzo 17. — DIARIO DE LA MARINA, Habana. — El team de base ball Luz Caballero, de esta villa, derrotó esta tarde con Marsans en el box a la novena de la capital Tejar San José, siendo el juego en extremo reñido y teniendo por resultado la anotación de tres carreras por una. Los fanáticos locales quedaron encantados del juego y de la labor del pitcher Marsans.—**Peón**, corresponsal.

Suscríbase AL DIARIO DE LA MARINA

DOCE MUCHACHAS QUEMADAS ANOCHE

Formaban una comparsa que se incendió en un baile en Sagua

SAGUA LA GRANDE, marzo 17. —DIARIO, Habana.—Siendo las 10.45 de esta noche con motivo de celebrarse un baile en la sociedad "Edén Sport" asistiendo una comparsa hubo de prenderse fuego a una de ellas, propagándose a las demás muchachas, cogiendo fuego también el adorno que había en el salón. Entre las quemadas se encuentran graves Celia Céspedes, Magdalena Triana, Dulce María Fernández, Argentina Moré, Alicia Arceo, Filomena Macolna, Natividad Iglesias, Belletina Fernández, Hilda Morales, Caridad Carbonell, Mirta Perdomo, Emma Adama. Todas estas señoritas que componían la comparsa. Julio Rojo, Enrique Bermúdez y otros jóvenes resultaron con quemaduras en las manos. El incendio se produjo según me explicaron por haber entrado dicha comparsa con luces de bengala. Esto ha sido horroroso. En esos momentos se encontraban en el teatro más de quinientas personas las que al oir la sirena del cuartel de bomberos trató de precipitarse a la calle: pero fué contenida por infinidad de personas que les decían que el fuego era fuera de Sagua, cesando la sirena y calmándose así los ánimos. Trasladado al Hospital me encontré con los médicos del citado plantel y dos municipales que con el Dr. Camacho al frente rindieron una gran labor con el cuerpo de enfermeras, policía, autoridades, prensa en general se encuentran prestando auxilio a los quemados. En estos momentos que telegrafío aun se encuentran curando heridos en el Hospital a donde van llegando en automóviles y coches. Informaré mañana detalles.

Isoba, corresponsal.

LA DESPEDIDA A LOS HOTELEROS

Les fué ofrecido anoche un homenaje por el Hotel Plaza

Como despedida al Comité Ejecutivo de la Asociación de Hoteleros Americanos, les fué ofrecido anoche un banquete-homenaje por la dirección del Hotel Plaza.

El manager Francisco Prieto acrecentó anoche su gusto artístico para presentar a los representantes de los grandes hoteles estadounidenses un verdadero derroche de estética culinaria.

La hora en que terminó el banquete nos impide extendernos como quisiéramos en reseña de tan simpático acto.

Entre las personas que hicieron uso de la palabra se hallan el señor Fausto Simón, presidente de la Asociación de Hoteleros de la Habana. Mr. Green, que ofreció incorporar la asociación de la Habana a la de Norteamérica; Rafael Martínez Ibor, Jefe de Información de la Secretaría de Estado; capitán Nespereira, en representación del Alcalde de la Habana; Edward Tierney; W. E. Todgham, del Roya' Palm Hotel, Mr. Joung; Mr. Burns y otros.

TIPOGRAFO LESIONADO

En el Hospital Municipal ingresó para ser asistido de lesiones de carácter menos grave, Juan Miraya Manimol, natural de España, de 53 años, de dead y vecino de Luz número 4, que declaró se había ocasionado al sufrir una caída, transitando por el Parque de Luz Caballero.

LESIONADOS EN UNA RIÑA

Por haber sostenido una riña en la esquina de Barcelona y Labra, fueron detenidos por la policía, Roberto Eduardo, vecino de Crespo número 38; Fermín Galarraga y Galarraga, con domicilio en San Nicolás número 205; Dolores Pérez Góngora, de 18 años y vecina de Crespo número 38, siendo todos asistidos de lesiones de carácter leve en el primer centro de socorro.

TINATA EN POLVO Y LIQUIDO
DESTRUYE EFICAZMENTE Y DE MODO POSITIVO
LA GARRAPATA EN LOS PERROS
pídalo en Boticas y en
LA CASA DEL PERRO
NEPTUNO Y AMISTAD
SE REMITE AL INTERIOR. SOLICITE FOLLETO GRATIS

SAN JOSE EL DIA 19
Jardín "La Francia"
Aquí encontrará usted todo cuanto pueda desear para hacer un obsequio con flores, hay verdaderas preciosidades en
DALIAS, GLADIOLOS, ROSAS Y GARDENIAS
Teléfono M-8874
AGUACATE, 56, ENTRE OBISPO Y O'REILLY
Sucursal: AGUILA, 105, entre SAN RAFAEL Y SAN MIGUEL
TELEFONO M-8973

PARA SAN JOSE
Recuerde que en su fiesta no deben faltar los exquisitos "BOCADITOS HOLANDESES", los acreditados sandwichs de Palmero.
CONCORDIA 165, (altos). TELEFONO U-4282.

NOSOTROS PONEMOS los MUEBLES
A PLAZOS, ALQUILADOS O AL CONTADO
Estamos en condiciones de darle:
CALIDAD — PRECIOS — ESTILOS
Tenemos la NEVERA DE PORCELANA verde y blanca, ULTIMA CREACION
"LA VENECIA"
J. del Monte, 238. Teléfono X-2651

REPRESENTANTES: ZALDO, MARTINEZ Y CIA.—MERCADERES 4, HABANA

M.E.C.D. 2016

INFORMACION RELIGIOSA NACIONAL Y EXTRANJERA

Solemne Investidura de la Orden del Santo Sepulcro

FUERON IMPONENTES LAS CEREMONIAS EFECTUADAS AYER A ESE FIN POR EL SR. ARZOBISPO DE LA HABANA

FUERON INVESTIDOS CABALLEROS DEL SANTO SEPULCRO EL MARQUES DE TIEDRA, EL CONDE DEL RIVERO Y LOS SEÑORES RUBIDO Y COLOMAR

FUE INVESTIDA DAMA DE LA ORDEN LA EXCELENTISINA SEÑORA MARQUESA DE TIEDRA

TIENEN QUE OBTENER LA AUTORIZACION DEL CONGRESO PARA SER INVESTIDOS LOS CONDES DEL CASTILLO Y DE CARDIF Y OTROS VARIOS

Con imponente ceremonial, que ha rememorado ante nosotros la época de las Cruzadas, fueron investidos Caballeros de la Orden del Santo Sepulcro, los Excmos señores Conde del Rivero y el Marqués de Tiedra y los Ilustrísimos señores Pedro Rubido y Pedro Colomar.

También fué investida Dama de esta Orden, la Excma señora Marquesa de Tiedra.

Los Excmos señores Conde del Castillo y el Conde de Cardiff y los Ilustrísimos señores Julio Forcade, Alberto de Carricarte y Julio Morales Coello, que con los anteriores y monseñor Menéndez, constituyen el capítulo de la Orden en Cuba, serán armados Caballeros, una vez que hayan obtenido la autorización del Senado conforme a las leyes de la República.

LA ORDEN DEL SANTO SEPULCRO

Antes de proceder a la descripción de las augustas ceremonias, sános permitido dar al lector una breve reseña histórica de la Orden del Santo Sepulcro, para mejor comprensión de las mismas.

La Orden del Santo Sepulcro, según una respetable tradición que nos han conservado las religiosas del Santo Sepulcro, Congregación que aún hoy es conocida con el nombre de Sepulcrinas, la hace remontar a Santiago el Menor, primer Obispo de Jerusalén.

Otros creen que data de los tiempos de Constantino el Grande o de Carlomagno. Nosotros creemos que la fecha que puede darse como más segura es la toma de Jerusalén por los cruzados y establecimiento del reino Latino. Fundada entonces en Jerusalén fué su primer gran Maestro el Patriarca de la Ciudad Santa. Por esto, aún hoy, es el Patriarca Latino de Jerusalén quien la administra y nombra sus miembros y dignatarios en nombre y con la autoridad del Sumo Pontífice.

SUS PRINCIPALES FINES

Tiene por fin principal:

1.—Fomentar el espíritu de sacrificio y recompensar el celo de los promotores y defensores de la Fe Católica en los mismos lugares donde la Orden tuvo su cuna.

2o.—Trabajar por el sostenimiento y florecimiento de las Misiones y Obras del Patriarcado Latino de Jerusalén. La Obra de la Propagación de la Fe en Palestina, fundada por Monseñor Barlassina y que ha recibido la aprobación de los Soberanos Pontífices Benedicto XV y Pío XI, agrupa los esfuerzos de todos e invita a todos los dignatarios de la Orden del Santo Sepulcro a continuar, bien que en otra forma, la obra de sus predecesores los Caballeros Cruzados.

INSIGNIA DE LA ORDEN

La condecoración de la Orden consiste en la llamada Cruz de Godofredo de Bouillon, formada por cinco cruces de oro con esmalte de color de sagre. La cruz del centro es la única potenciada, y va cantonada de otras cuatro más pequeñas del mismo color una a cada ángulo. La insignia no debe llevar corona para recordar que el piadoso Godofredo de Bouillón no consintió ver ceñida su frente con la corona real donde el Salvador fué coronado de espinas, sino que debe suspenderse simplemente de una cinta de seda negra con aguas del mismo color.

Su Santidad Pío X, por su Breve de 3 de mayo de 1907 y con el fin de honrar a la Orden del Santo Sepulcro, se reservó para sí el Título de Gran Maestre y embelleció la condecoración añadiendo a la Cruz de la Orden el trofeo militar que le sirve de remate.

GRADOS DE QUE CONSTA LA ORDEN

Antiguamente la Orden no constaba más que de un solo grado, el de Caballero, común a todos los miembros; empero el Sumo Pontífice Pío IX, que con su Breve **Cum Multa** de 24 de enero de 1868 la distinguió con nuevos estatutos, aumentando los grados, que actualmente son de cuatro clases: Caballeros de primera clase, o grandes Cruces; Caballeros de segunda clase, o Comendadores, y los simples Caballeros.

Las grandes Cruces, a quienes es concedido el uso de placa de plata adornada con las insignias de la Orden, llevan la Cruz pendiente de una banda de seda negra, cruzada del hombro derecho al lado izquierdo; los Comendadores ostentan la Cruz suspendida del cuello en forma de corbata; los simples Caballeros, cuya Cruz es de tamaño menor la llevan sobre el corazón, como los Caballeros, de las demás Ordenes. Es de advertir que los Comendadores pueden ser autorizados para ostentar la placa como los Caballeros de primera clase; y los así condecorados constituyen una nueva clase con el título de Grandes Oficiales.

EL UNIFORME

El uniforme es común a las cuatro clases en cuanto a la forma y al color, que debe ser de paño blanco con coraza alzacuello y puños bordados y más o menos adornados conforme al grado, en un todo conforme a los modelos aprobados por la Secretaría de Estado de Su Santidad.

Su Santidad Pío X completó el hábito de los dignatarios de la Orden con un manto blanco que ostenta en su lado izquierdo la Cruz roja de Tierra Santa.

A QUINES SE CONFIERE EL PRIMER GRADO

El primer grado o grande Cruz, se confiere tan sólo a personajes de elevada jerarquía; Príncipes eclesiásticos o civiles, ministros, embajadores, obispos, generales de ejército y armada y a quienes están ya revestidos de una condecoración semejante en otra Orden.

CONDICIONES QUE SE REQUIEREN PARA EL INGRESO EN LA ORDEN

Los requisitos que exigen los Estatutos para el ingreso en la Orden del Santo Sepulcro son los siguientes:

1.—Que el candidato profese y practique la Religión Católica y observe además una conducta ejemplar y irreprochable.

2.—Que sea noble de origen, o que ostente, por lo menos una posición social que le permita vivir more nobilium.

3.—Méritos personales de importancia, adquiridos por servicios prestados a la Religión sobre todo en Tierra Santa y en las misiones a cargo del Patriarca Latino de Jerusalén.

4o.—El candidato debe presentar, además, o enviar a la Cancillería de la Orden, cartas de recomendación de su respectivo Ordinario (Prelado de la Diócesis o Archidiócesis).

Al ser admitido en la Orden, el nuevo Caballero debe ofrecer un donativo destinado al sostenimiento del Patriarcado Latino de Jerusalén, para sus misiones y obras apostólicas. El total de estos donativos está fijado en mil francos oro para los simples Caballeros; dos mil francos para los Comendadores; tres mil para los Comendadores con placa; y, según la decisión del Sumo Pontífice, con fecha 23 de julio de 1908, cuatro mil francos oro para los Grandes Cruces.

DEBERES DE LOS CABALLEROS DEL SANTO SEPULCRO

Los deberes de los Caballeros del Santo Sepulcro son:

1o.—Vivir cristianamente, evitando todo cuanto pudiese manchar el buen nombre de Caballero de Jesucristo, y mostrarse siempre digno del honor recibido, manteniendo con honor el prestigio de la Orden.

2o.—Aplicarse con celo y abnegación al sostenimiento y propagación de la Religión Católica en Tierra Santa.

La Obra de la propagación de la Fe en Palestina, ha sido muy particularmente recomendada por Su Santidad Benedicto XV a los miembros de la Orden.

NUMERO DE MIEMBROS DE LA ORDEN

Actualmente tiene la Orden del Santo Sepulcro unos treinta y cinco mil miembros.

OBRAS QUE SOSTIENEN

Además del objeto primordial de la Orden, la defensa del Santo Sepulcro, sostiene tres mil escuelas en el Lejano Oriente.

LA RAMA FEMENINA DE LA ORDEN DEL SANTO SEPULCRO

La Orden del Santo Sepulcro cuenta actualmente con una rama femenina, establecida por Su Santidad Pío IX y confirmada por el Sumo Pontífice León XIII por su Breve de 3 de Agosto de 1888.

Las dignatarias ostentan el título de "Damas del Santo Sepulcro". Hay tres clases de Damas: Las Damas de primera clase llevan el gran cordón y la placa de la Orden; las Damas de segunda y tercera clases ostentan la Cruz de la Orden sobre el Corazón y las respectivas condecoraciones se distinguen por el mayor o menor tamaño y por la cinta de oro que reemplaza el trofeo concedido a los Caballeros, la cual, para las damas de primera y segunda clases, está bordeada de un filete de esmalte rojo. En medio de la cinta hay una pequeña Cruz de gules.

Lo mismo que los Caballeros, las Damas del Santo Sepulcro deberán enviar o presentar a la Cancillería de la Orden cartas de recomendación del Ordinario.

El donativo que deben donar las Damas del Santo Sepulcro, ha sido fijado por la Santa Sede en cuatro mil francos oro para Damas de primera clase; dos mil para las de segunda clase y mil para las de tercera clase.

La primera dama inscripta en Cuba, es la Excma. señora marquesa de Tiedra.

EL CAPITULO DE CUBA DE LA ORDEN DEL SANTO SEPULCRO

Puede decirse que prácticamente quedará organizado, a partir de esa ceremonia, el Capítulo de la Región Cubana, de la Orden del Santo Sepulcro, que tiene como sede Palestina.

Ese Capítulo lo forman doce personas. Lo que pudiera llamarse su junta de gobierno, está integrada por las siguientes: Excmo. señor Arzobispo de la Habana, Alto Protector y Gran Limosnero del Capítulo. Gran Cruz. Gran Bailío de la Orden en Cuba; Excmo. señor Conde del Rivero. Caballero Gran Cruz, Vicepresidente, Excmo. Sr. Marqués de Tiedra. Caballero Gran Cruz. Canciller de la Orden en Cuba. Iltmo. Sr. Pedro Colomar. Caballero. **Tesorero: Excelentísimo** Sr. Conde del Castillo. Caballero Gran Cruz. Consejeros: Excmo. Sr. Alberto de Carricarte, Caballero Gran Cruz. Excmo. Sr. Julio Morales Coello, Caballero Comendador. Iltmo. Sr. **Pedro Rubide y** Marquetti, Caballero Comendador. Excmo. Monseñor Manuel Menéndez, Caballero Comendador; Excelentísimo Sr. Conde de Cardiff, Caballero Comendador. Pertenece también a la Orden la señora Marquesa de Tiedra.

LA CEREMONIA.—RECIBIMIENTO DE LOS CABALLEROS DEL SANTO SEPULCRO

A las 9 a. m. hicieron su entrada en la Santa Iglesia Catedral los Excelentísimos señores Conde del Rivero, marqués de Tiedra, Ilustrísimo señor Pedro Colomar; Excmo. señor Conde del Castillo; Ilustrísimo señor Pedro Rubido y Marquetti; Excmo. Sr. Conde de Cardiff y la Excma. Sra. marquesa de Tiedra.

Vestían trajes de rigurosa etiqueta.

Fueron recibidos por el Venerable Cabildo Catedral, al cual presidía su Dean Monseñor Alberto Méndez, por los Directivos de la Archicofradía del Santísimo Sacramento de la Catedral señores Gonzalo Estrada, José Folch, Rafael Travieso, Jesús Lanza y Juan Fernández Arnedo.

La Directiva de Hermanas recibió a la señora Marquesa de Tiedra.

El Canciller del Consulado de Hungría, señor Silvio Sandino, hizo los honores a sus estimados compañeros del Cuerpo Diplomático y Consular y demás altas personalidades, que concurrieron a las augustas ceremonias.

Recibimiento al Prelado de la Archidiócesis.—Momentos después de la recepción de los Caballeros del Santo Sepulcro, llegó al templo Catedral revestido de Capa magna y luciendo la condecoración de su alto cargo en la Orden del Santo Sepulcro la de Isabel la Católica y otras.

Reciben al Prelado de la Archidiócesis, su Venerable Senado el M. I. Cabildo Metropolitano, los Caballeros del Santo Sepulcro, representaciones de la Cofradía del Santísimo de la Catedral y de la Caridad, Adoración Nocturna, Caballeros de Colón, Congregación de la Anunciata, Damas Isabelinas, alumnos del Seminario, el Canciller señor Silvio Sandino y los periodistas señores Eugenio Blanco Villar, Federico Rosainz, Lorenzo y Gabriel Blanco, Octavio Doval, Tomás de la Cruz, Francisco Rodríguez Somoza y Comandante Pérez Stable.

Fué recibido conforme al Ritual.

ORANDO ANTE EL SANTISIMO

Después de signarse y rociar a los fieles con agua bendita, procesionalmente presididos de la Cruz arzobispal, pasaron a la Capilla del Sagrario de la Catedral, orando por breve rato ante el Santísimo Sacramento. De este lugar pasaron al Coro del altar mayor el Prelado, el M. I. Cabildo Catedral, Caballeros del Santo Sepulcro, Clero y alumnos del Seminario.

El Prelado toma puesto en el trono asistiéndole los Muy Ilustres Canónigos, Monseñores Manuel Arteaga, Arcediano, Santiago G. Amigó, Maestreescuela y Alfonso Blázquez, Penitenciario.

A la derecha del Prelado se colocan los Caballeros del Santo Sepulcro, según sus categorías en la Orden.

Enfrente al trono Arzobispal los canónigos Monseñores Arocha, Sainz de la Mora y Pedro Sixto, Clero y alumnos del Seminario.

ASPERGES MEUS

El M. I. Deán del Cabildo Catedral Monseñor Alberto Méndez, asistido de los Presbíteros Martín y Arrojas, entonó el Asperges.

A continuación el Cura Vicario del Sagrario de la Catedral expone el Santísimo Sacramento, dando comienzo la función, con que los terceros domingos de mes honra al Santísimo Sacramento la M. I. Archicofradía del Santísimo Sacramento en la Santa Metropolitana Iglesia Catedral, establecida hace más de trescientos años.

Función que hoy forma parte del ceremonial de la investidura de Caballeros del Santo Sepulcro a los Dignatarios del Capítulo de la Orden en Cuba.

Ofició en esta grandiosa función eucarística el M. I. Sr. Deán Monseñor Alberto Méndez, actuando de Maestro de Ceremonias, el M. I. Canónigo Monseñor Juan José Roberes.

Fué celebrada con la pompa que dispone el Santo Tiempo de Pasión.

Al final el Prelado de la Archidiócesis Monseñor Manuel Ruíz, bendijo a los presentes conforme a las Ceremonias del Ritual.

LA INVESTIDURA DE CABALLERO

Velado el Santísimo Sacramento conforme a las sagradas rúbricas da comienzo el imponente ceremonial de investir Caballeros del Santo Sepulcro a los Excmos Señores Conde del Rivero, Marqués de Tiedra y los Ilustrísimos Señores Pedro Rubido y Pedro Colomar.

Los otros miembros lo serán cuando reciban la autorización de que hacemos mención al principio de esta información.

Oficia el Excmo y Revdmo Señor Arzobispo, como gran Bailío de la Orden en Cuba, el cual fué investido en Ceremonia celebrada en la Capilla del Palacio Arzobispal por Monseñor Pedro González Estrada, Arzobispo de Attalia.

VENI CREATOR

Revestidos con las Capas se colocaron ante el trono arzobispal.

El Prelado celebrante entona el Veni Creator Spíritu.

PREGUNTAS Y REPUESTAS

Arrodillados uno a uno ante el Prelado oficiante dirige estas preguntas a las cuales dan adecuada respuesta los candidatos:

P. "¿Que pedís?"

R.—"Súplico ser admitido como Caballero del Santo Sepulcro".

P.—¿"Cuál es vuestra posesión?".

R.—"Soy de origen respetable e hijo de padres honrados".

P.—"¿Vuestros haberes os permiten vivir holgadamente, y contáis con medios para defender con dignidad esta santa milicia?"

R.—"A Dios gracias, cuento con medios suficientes para sostener el estado y dignidad de Caballero".

P.—"¿Estáis dispuestos a prometer de corazón y con la boca las obligaciones de esta santa milicia, y sobre todo a practicarlas lo mejor que os sea posible?".

R.—"Desearía informarme acerca de ellas".

El Prelado celebrante informa así: "Sí, como nadie lo ignora, es la virtud y la vida honrada lo que más abrillanta el valor de los honores recibidos, el soldado de Cristo debe portarse de tal manera, que jamás mancha alguna empañen la dignidad de este título, del cual se gloria.

Además debe aplicarse constantemente a defender con celo la causa y los intereses de la Religión Católica en Tierra Santa, sus derechos sobre los Lugares Santos de la Redención, principalmente el Santísimo Sepulcro de Nuestro Señor Jesucristo. En fin, por sus virtudes y sus actos, debe mostrarse digno del honor que se le ha conferido y de la dignidad, de que se halla revestido."

El Caballero electo respondió: "Yo declaro que es mi voluntad, observar todos los días de mi vida, con la ayuda de Dios Todopoderoso de su Hijo Jesucristo y de la bienaventurada Virgen María, estas obligaciones como un verdadero y fiel soldado de Cristo."

Siendo favorable el examen del Candidato, el señor Arzobispo, le admite Caballero con estas palabras; "Sed, pues, un fiel y valeroso soldado de Nuestro Señor Jesucristo, Caballero valeroso y esforzado del Santo Sepulcro, a fin de que un día seáis admitido en la Corte celestial con los soldados elegidos de Cristo".

ENTREGA DE LAS ESPUELAS

Acto continuo el Prelado Diocesano hace entrega a cada uno de los nuevos Caballeros de un par de espuelas pronunciando estas palabras:

"Recibid estas espuelas que serán para Vos un auxilio saludable, a fin de que con ellas podáis recorrer esta Ciudad Santa y consagraros libremente a la custodia del Santo Sepulcro".

ENTREGA DE LA ESPADA

"Recibid, dice el Prelado, esta santa espada, en el nombre del Padre y del Hijo y del Espíritu Santo".

El Caballero, responde: "Amén".

Sigue diciendo el Prelado:

"Cuidad serviros de ella para la defensa de la Santa Iglesia de Dios, y para vuestra propia defensa. Servíos asimismo de ella para confundir a los enemigos de la Cruz de Cristo y para la propagación de la Fé Cristiana; guardaos, empero, bien de no herir jamás con ella injustamente a nadie."

El nuevo Caballero, respondió: "Amen".

Envainada la espada, átala el Prelado a la cintura del Caballero diciendo: "En el nombre de Nuestro Señor Jesucristo, atad fuertemente esta espada a la cintura; y tened bien entendido que no por la espada, sinó por la fe, los santos han conquistado los reinos."

EL ESPALDARAZO

Terminada la anterior ceremonia el Caballero del Santo Sepulcro, sacó la espada de la vaina entregándosela así desnuda al Gran Limosnero, gran Cruz y gran Bailío del Capítulo de Cuba, Monseñor Manuel Ruíz, quien le armó Caballero diciendo:

"Yo os constituyo y os armo Soldado y Caballero del Santo Sepulcro de Nuestro Señor Jesucristo, en el nombre del Padre y del Hijo y del Espíritu Santo", al propio tiempo que da tres golpes en la espalda del nuevo Caballero, el cual a las palabras del Ritual responde: "AMEN".

LA CONDECORACION

Finalmente, el Arzobispo colgó al cuello de cada uno de los Caballeros, la Cruz de oro, diciendo:

"Recibid, la Cruz de oro de Nuestro Señor Jesucristo, a fin de que ella os proteja, y para que podáis repetir en todo momento: Por la señal de la Santa Cruz, libradme, oh Dios mío, de todos mis enemigos. Asimismo se le impuso la gran Banda de seda negra y la Gran Placa de esmalte con rayos abrillantados.

TE DEUM

Restituída a su puesto la primera Dama en Cuba de la Orden del Santo Sepulcro, por los antes mencionados Caballeros, se semitonó el Te-Deum, con cuyo Himno de acción de gracias terminó la religiosa y caballeresca ceremonia, que causó hondísima impresión en la inmensa concurrencia, que la presenció con creciente y devotísima atención.

PROCESION DEL SANTISIMO SACRAMENTO

Desvelado el Santísimo Sacramento, e incensado por el Preste Monseñor Alberto Méndez, Deán del M. I. Cabildo Catedral, se verificó una magnífica procesión que recorrió las naves del templo Catedral.

El orden procesional era el siguiente:

Cruz y ciriales, bandera de la Orden del Santo Sepulcro portada por un seminarista, Hermanos cofrades varones de la Archicofradía de la Catedral, Caballeros de Colón, Sección Adoradora Nocturna y otras corporaciones religiosas, Seminario Conciliar, estandarte de la Archicofradía de la Catedral, Capellanes de Coro, M. I. Cabildo Catedral, guión del Santísimo, que portaba el Rector señor Gonzalo Estrada, palio portado por Hermanos de la Archicofradía del Santísimo de la Catedral bajo el cual portaba la custodia con la Hostia Santa, Monseñor Alberto Méndez, tributándole Guardia de honor los Caballeros del Santo Sepulcro.

Presidió el Prelado.

Cerrando la marcha las Hermanas de la Archicofradía del Santísimo de la Catedral y otras Asociaciones de señoras y los miembros de la Prensa.

Majestuosamente recorrió las naves de la Catedral, mientras la Capilla Catedral, a cuyo cargo estuvo toda la parte musical, interpretó bellísimos motetes, bajo la dirección de su laureado maestro señor Felipe Palau.

Himno Eucarístico

Reservado el Santísimo Sacramento se cantó el Himno Eucarístico de Sagactizabal, por todos los asistentes, siendo uno de los momentos más grandiosos de las augustas ceremonias habidas en la Santa Metropolitana Iglesia Catedral.

Retirada del Prelado

Con el Himno Eucarístico, se dió por terminada la función, retirándose el Prelado el cual fué acompañado hasta la puerta Catedral, por el Cabildo, Caballeros del Santo Sepulcro, Seminario, cofrades, prensa y fieles en general, que le dispensaron una cariñosa despedida.

Una numerosa y selecta concurrencia de nuestra alta sociedad invadía las naves de la Santa Metropolitana Iglesia Catedral de la Habana.

Entre las altas personalidades, recordamos al Ministro y Cónsul de Costa Rica; Dr. Ignacio Pla, Presidente de la Cruz Roja Española; Silvio Sandino, Canciller del Consulado de Hungría; las Condesas del Rivero, Buenavista y Diana; Coronel Pérez Estable; Mons. Eustasio Fernández; María Montalvo de Soto Navarro, Gran Regenta de la Corte Santa Mónica de las Damas Isabelinas; Antonio Alegría Mujica, Gran Caballero del Consejo San Agustín 1390 de los Caballeros de Colón; Jesús Oliva Crespo, Rector de la Archicofradía del Santísimo en unión del Secretario y Tesorero; Gonzalo Estrada, Rector de la Archicofradía del Santísimo de la Catedral, conjuntamente con el Secretario, Tesorero y ex rector Don Juan Fernández Arnedo; N. Quijano; Doña Eva Canel; Dr. Emilio Valenzuela; señor Jesús Lanza, Presidente de la Sección Adoradora Nocturna de la Habana, con el Vicepresidente y Secretario; los periodistas católicos señores Lorenzo y Gabriel Blanco Doval; P. José Viera, Francisco López San Juan y Eugenio Blanco Villar; además de numerosas otras representaciones de Asociaciones y colectividades.

Nos congratulamos en la fundación del Capítulo de la Orden del Santo Sepulcro en Cuba, complaciéndonos en enviar a sus miembros nuestra más cumplida enhorabuena.

G. BLANCO,
Caballero de Colón.

CABALLEROS DE COLON

El Respetable Gran Caballero del Consejo San Agustín número 1390 de la Orden de los Caballeros, ruega a sus miembros se sirvan concurrir a la junta ordinaria, el próximo martes.

Se encarece la asistencia.

Se advierte a los Hermanos, que los ejercicios espirituales de Semana Santa se celebrarán en la Iglesia de S. Francisco, estando a cargo de Monseñor Arocha.

EJERCICIOS DE LAS HIJAS DE MARIA DE REINA

Hoy a las tres de la tarde darán comienzo los Santos Ejercicios en la Iglesia de Reina, para las Hijas de María y demás señoras y señoritas, que a los mismos deseen asistir.

Serán dados por el R. P. Antonio Galán, Rector del Colegio de Belén.

CONSEJO DIEGO VELAZQUEZ

Los ejercicios espirituales para los Hermanos de este Consejo se celebrarán durante toda la semana a las 7 y 45 p. m., en la Iglesia de los PP. Pasionistas.

Terminando con la comunión general e ipróximo domingo.

¿Pescó un resfriado?

Una mojada de pies suele traer un resfriado. Atiéndalo en seguida antes de que se vuelva gripa o pulmonía. Tome el

LAXATIVO

BROMO-QUININA

Busque esta firma en cada cajita

E. W. Grove

Dia 18 de Marzo

Este mes está consagrado al Patriarca San José.

Jubileo Circular. —**Su Divina Majestad está de manifiesto en la Capilla de las Siervas de María.**

Santos Cirilo de Jerusalén y Anselmo, obispos; Salvador de Horta, franciscano, confesores; Eduardo, rey y mártir; Santa Faustina, virgen.

El Beato Salvador de Horta. Nació al mundo el siglo XVI, en Gerona.

Enamorado de la pobreza y vida penitente de los religiosos de San Francisco, pidió y obtuvo el hábito de fraile lego, tando muy conforme a sus deseos, pues en su desempeño podía santificarse en las humillaciones. Cumplido su noviciado, hizo la solemne profesión y encontrándose ligado con votos esenciales que prometió a Dios se entregó a la vida penitente y contemplativa. Todos los religiosos estaban admirados de las eminentes virtudes del Salvador de Horta.

Su nombre se hizo célebre en toda España por sus curas prodigiosas y ardiente caridad, viéndose su convento lleno de enfermos continuamente, que acudían a él llenos de fe.

Murió en fin con la muerte de los santos en el día 18 de Marzo del año 1567.

El Señor manifestó la gloria de su siervo con innumerables milagros.

Alivio seguro *para los* dolores

con EMPLASTO Parches Porosos de ALLCOCK

Alivia dolores de costado, espalda, cintura, congestión, pecho y muchos otros. Excelente para ambos sexos. años de éxito.

De venta en todas las farmacias. Instrucciones con cada paquete

Enfermedades de la Piel

Los que han estado sufriendo durante años de afecciones o irritaciones de la piel, obstinadas y molestas, siguen alivio casi al instante, medio del uso del Ungüento de Alivia inmediatamente la picazón, escozor y empieza a cicatrizar la inflamada o irritada después de la primera aplicación. Ha demostrado ser un gran alivio para millares de personas que durante largo tiempo han estado sufriendo de eczema, (barros), granos, forúnculos, erupciones, urticaria, ronchas, arranas, comezón, sarna, postemas, escaldadura, sarpullido, costras como en heridas, arañazos, cortaduras, lastimaduras, magulladuras,

Agentes para Anuncios en EUROPA:

L. MAYENCE & C
DAVIGNON, BOURDET & Cie.
9, Rue Tronchet, PARIS
19, 21, 23, Ludgate Hill, LONDRES

Por los Caminos de España

Recorrer España de extremo a extremo, lleno el espíritu de evocación de su historia gloriosa, de sus costumbres, etc., es el más bello de los viajes que pueden emprenderse. Y este viaje maravilloso puede emprenderse en nuestra propia casa, gracias al libro "ESPAÑA" que redactado por personalidades ilustres como Menéndez Pidal, Vázquez Mella, Carracido, Gabriel Maura, Mélida, Elías Tormo, Conde de las Navas, etc., contiene cuanto puede desearse, ya sea en el aspecto histórico o geográfico, en el político, ya en el artístico, cultural, etc., ya en las costumbres y sentimientos de todas partes.

Esta obra monumental contiene 1.035 grabados de paisajes, monumentos, ciudades, tipos populares, fauna, flora, arte, ciencia, comercio, más unas CIEN LAMINAS EN NEGRO Y EN COLORES, con mapas, blasones, etc., y 1.600 páginas de lectura amena. Es lo más notable y completo que se ha escrito sobre España.

Precio del ejemplár, encuadernado en tapas especiales . . . $15

ULTIMAS NOVEDADES

TRATADO GENERAL DE CONSTRUCCION, por el Ing. CARLOS ESSELBORN. Esta obra novísima, es lo más completo y acabado que en esta materia se ha escrito y ha sido traducida de la octava edición alemana, de enorme éxito. Consta de dos partes: la primera trata de CONSTRUCCION DE EDIFICIOS y tiene dos tomos y la segunda de OBRAS PUBLICAS también de dos tomos. Todos los tomos que forman la obra son de unas 800 páginas y contienen multitud de grabados, fotografías, esquemas, planos, modelos y dibujos. Precio de cada tomo encuadernado en tela . . . . . .

JENZER.—TRAITEMENT BIOLOGIQUE DES INFECTIONS. París 1928. Un tomo en 4o. rústica . . . . . .

LES ORDONNANCES DU MEDICIN PRATICIEN. Repertoires de Therapeutique Clynique Par Bellot, Brozo. Brocq. Abbatucci Comby et autres. París 1928. Un tomo en 4o. rústica . . . . . .

GRINDA (DR. JUAN).—ANALISIS DE ORINA. SU INTERPRETACION EN CLINICA. Un manual sintético de gran utilidad. Madrid 1929. Un tomo rústica . . . . . .

SPRANGER (EDUARDO).—PSICOLOGIA DE LA EDAD JUVENIL. Nuevos hechos y nuevas ideas. Un tomo en 4o. rústica . . .

CARTAULT (A.)—EL INTELECTUAL. Estudio de Psicología y de Etica. Madrid 1929. Un tomo en 4o. encuadernado en pasta . . .

POLITZER (JORGE).—CRITICA DE LOS FUNDAMENTOS DE LA PSICOLOGIA. Madrid. Un tomo en 8o. a la rústica . . . . .

VERA (FRANCISCO).—ESPACIO, HIPERESPACIO Y TIEMPO. Cuestiones de Física en relación con la Filosofía. Madrid 1928. Un tomo en 4o. a la rústica . . . . . .

BALMES.—EL CRITERIO. (Colección de Filósofos españoles). Madrid 1929. Un tomo en 4o. a la rústica . . . . . .
La misma obra encuadernada en tela . . . . . .

ALVAREZ DIERRA (DR. J.)—LA VIDA COMO LA VEN LOS MEDICOS. Madrid. Un tomo en rústica . . . . . .

MONTEAGUDO (HERIBERTO).—PRINCIPIOS DE AGRICULTURA. SEGUNDA PARTE: Cultivos, cría de animales e industrias rurales. Magnífica edición ilustrada con numerosos grabados. Con este tomo queda completo el curso de Agricultura, adaptado a los modernos programas de los Institutos. Habana 1929. Un tomo en 4o. a la rústica . . . . . .

SANZ EGAÑA (CESAREO).—INDUSTRIAS DE LA CARNE. CHACINERIA MODERNA. EMBUTIDOS Y SALAZONES. Métodos modernos. Edición ilustrada. Madrid. Un tomo en 4o. encuadernado en tela . . . . . .

ULLOA (LUIS).—EL PRE-DESCUBRIMIENTO HISPANO-CATALAN DE AMERICA EN 1477. XRISTO-FERENS COLOM, FERNANDO EL CATOLICO Y LA CATALUÑA ESPAÑOLA. Datos tendentes a demostrar la nacionalidad de Colón, hoy tan discutida y que según el autor de este libro fué catalán. París. Un tomo en 8o. encuadernado en tela . . . . . .

PALACIO VALDES (ARMANDO).—A CARA O CRUZ. Novela. Ultima producción. Madrid. Un tomo rústica . . . . . .

EMERSON (RAPH WALDO).— VIDA Y DISCURSOS. Nueva Biografía filosófica) Madrid. Dos tomos en 8o. rústica . . . . .
Los mismos tomos encuadernados en pasta . . . . . .

CONDE DE KEYSERLING.—EUROPA. Análisis espectral de un Continente. Juicios críticos sobre la política y porvenir de los países de Europa. Madrid. Un tomo en 4o. a la rústica . . . . .

LA MODERNA POESIA

Obispo 135. Apartado 605. Teléfono A-1171.

CERVANTES

Galiano 62. Apartado 1115. Teléfono A-4958.

AVISOS RELIGIOSOS

IGLESIA DE SAN FRANCISCO

Día 19 Solemne fiesta a San José, a intención de la señora Josefina Castaño de Díaz Pardo: A las 7 y ½, misa de Comunión general. A las 9, misa solemne con orquesta y voces escogidas, sermón y procesión. Se repartirán bellos recordatorios de la fiesta.

E 620— Mzo. 18.

IGLESIA DEL CORAZON DE JESUS

TRIDUO A SAN JOSE

A las 8 Misa de Ministros con Sermón

FIESTA DE SAN JOSE

A las 8 Misa de Comunión. A las 9 Misa Solemne. A las 8 p. m. Bendición. Procesión.

SEPTENARIO DE DOLORES

A las 8 Misa de Ministros con Sermón

FIESTA DE DOLORES

A las 9 Misa de Ministros con Sermón. A las 6 y media Vía-Crucis, Sermón, STABAT MATER.

Anticalculina EBREY

El remedio natural para el REUMATISMO

Los doctores Carmona, Cevallos, Lemus, Pérez y Mendoza, testimonian que para el reumatismo, exceso de ácido úrico, cólicos hepáticos y nefríticos, inflamaciones, dolores en los músculos y articulaciones, nada trae alivio tan rápido y duradero como 30 gotas de **Anticalculina Ebrey** en un vaso de agua, tres veces al día.

No use sustitutos. Pida un libro a Ebrey Chemical Works, 37 Pearl St., New York.

TRECE MARTES DE SAN ANTONIO EN SAN FRANCISCO

Actos: Comunión General, a las 7 y 30.

A las 9, Misa Cantada, sermón, Procesión y Adoración de la Reliquia.

A las 5 de la tarde, Ejercicios de los Trece Martes y Adoración de la Reliquia.

Todos los martes se reparten Recordatorios.

¿TOSE UD? ¿Siente mucha opresión? ¿Le dá fiebre?

¡Atienda su Catarro!

GRIPPOL

(Codeina, Sulfoguayacolato de Potasa, Bromuro de Amonio, Agua de Laurel, Cerezo y Tolu).

Medicación de gran éxito en el tratamiento de la Grippe, Tos, Catarros, Bronquitis, Tuberculosis Pulmonar, Laringitis y todos los desordenes del aparato respiratorio.—Dosis: Para adultos cuatro cucharadas al día; para niños, véase el folleto.

-o-

Sr. Dr. A. C. Bosque. Habana Agosto 12 de 1928

Muy Sr. mio:—

Desde hace bastante tiempo venía sufriendo de accesos violentos de tos que me los originaban un Catarro que no me cedía a ningún tratamiento a pesar de los muchos remedios que tomaba. Un amigo me recomendó comprara un frasco de "GRIPPOL" y al tercer frasco que usé me sentí completamente bien. En vista de esto me he decidido dirigirme a Ud. para comunicarle este resultado maravilloso y le dé publicidad si así lo estimare.

Atte. de Ud. Edwiria Prieto

Calle 12 # 60.- Bejucal.

-o-

Dr. A. C. Bosque

Muy Sr. mio:

Deseo expresarle por este medio los magníficos resultados que he obtenido con su preparación denominada "GRIPPOL", pues me ha curado completamente un Catarro pertinaz que venía padeciendo de hace muchos meses.

Puede hacer uso de este escrito en la forma que crea conveniente.

Su Attmo. y S. S.

Habana, Noviembre 26 de 1928. — c/c Peñalver 118. Habana.

The FLORSHEIM Shoe

El Calzado Florsheim se distingue de cualquier otro por su forma elegante y sus condiciones duraderas. Es el calzado ideal para Ud.

De venta en todas las casas donde venden calzado fino. Sírvase escribirnos si no hay agencia en su población.

THE FLORSHEIM SHOE COMPANY

Manufactureros

Establecida en 1892

CHICAGO, ILLINOIS, U. S. A.

La fábrica más grande del mundo de calzado fino para caballeros. Busque la marca en el calzado.

Florsheim Shoe

X-191

ACEITE DE RICINO ERBA

TONICO INTESTINAL

M.E.C.D. 2016

Teléfonos. { A-2803 A-3716

Martes 19, S. José

CUMPLIENDO LO OFRECIDO EN NUESTRO ANUNCIO DEL SABADO, HACEMOS A CONTINUACION UN PEQUEÑO DETALLE DEL EXTENSO SURTIDO QUE POSEEMOS EN ARTICULOS PROPIOS PARA OBSEQUIAR A LAS JOSEFINAS, TODOS LOS CUALES SON DE GRAN NOVEDAD Y DISTINCION Y AL ALCANCE DE CUALQUIER PRESUPUESTO POR REDUCIDO QUE ESTE SEA.

Juegos de Jersey Finísimos en todos colores y tallas.
Juegos de Opal, Pantalón Bloomer con bordados y encajes.
Pañuelos cuadrados de seda, gran novedad.
Bolsas de piel muy finas en todos colores y calidades
Abanicos. Un inmenso surtido en los estilos más nuevos.
Cajas de tres y seis pañuelos de fantasía.
Perfumes de los mejores fabricantes, envases de gran elegancia.

ESTE DETALLE SOLO COMPRENDE UNA PEQUEÑA PARTE DE NUESTRO GRAN SURTIDO, VISITENOS EN LA SEGURIDAD QUE ENCONTRARA EL REGALO ADECUADO A SUS DESEOS

"EL NUMERO 15"

IMPORTANTE. Esta casa no hace esquina MONTE, NUMERO 15, FRENTE A PRADO

BELLA LABOR DEL MAESTRO ROSAINZ

Más de medio siglo consagrado a las arduas tareas educativas

RAMON ROSAINZ

Hoy se cumplen 56 años de que, mirando hacia el porvenir de Cuba, Don Ramón Rosaínz y Díaz, comenzó a dedicar sus energías a la enseñanza. Modesto pero valiosísimo ciudadano, la labor de este hombre ha sido fecunda en bienes. Más que maestro de una generación lo ha sido de muchas. De cuántas, en un período de más de medio siglo han desfilado por sus aulas, recibiendo, al par que la enseñanza: la acción educativa del ejemplo perseverante y tenaz, la indomable fe en nuestros merecimientos colectivos, la constancia como divisa infatigable de vida.

Para este viejo amigo, que con sus labores ha engrandecido la enseñanza en Cuba, parecen escritas las palabras de Don José de la Luz y Caballero, porque él ha sido un evangelio vivo, siempre abierta como una página de fe a la vista de sus discípulos.

JUBILO EN CIENFUEGOS POR LA PROCLAMACION DEL GENERAL MACHADO

CIENFUEGOS, 16 de marzo.—DIARIO, Habana.—Anoche reunióse la Cámara Municipal presidida por el señor Oscar Martell, acordando enviar un mensaje de felicitación al General Machado, con motivo de su proclamación para un nuevo período presidencial hecha por la Asamblea de Compromisarios en medio de la mayor cordialidad.

Se nombraron las comisiones de adjuntos del Ayuntamiento recayendo en las personas siguientes: Comisión de Impuesto Territorial: Evaristo Montalvo; Roberto S. Caballero; Carlos Dorticós; Mariano González; Lino R. Hernández; Alfonso Linde; Gerardo Revuelta; Eliseo Rangel; Hermenegildo Alfonso y Julio Vázquez; Hacienda y Presupuesto: Domingo Irizarre; Luis P. Martín; Inocencio Ansola; Agustín Quinter y Clemente García. Hornato y Policía Urbana: Juan Yero Mariño; doctor Serafín Núñez y Fernando Meruelo. Obras Públicas Municipales: Guillermo Gatell; José Isague y Miguel Labrido. Sanidad y Beneficencia: doctor Joaquín Meruell Torres; Joaquín Palmerola y doctor Carlos O. Hernández. Fomento, Moral Pública y Fines Culturales: Abelardo Santana; José de Villegas y Antonio Bonet. Gobierno Interior: Juan M. Hernández; R. Rodríguez del Rey y doctor Federico Bosch.

Se conoció por la Cámara el movimiento de fondos de la tesorería Municipal y de la circular de la Secretaría de Gobernación relativa a la alteración de las cuotas en las tarifas que los Ayuntamientos regulan libremente recomendando se limiten a la facultad conferida por la Ley en cada caso y teniéndose en cuenta la labor que realiza el Gobierno central de favorecer en todo lo posible el deselvolvimiento de las industrias propias.—Obdulio García.—Corresponsal.

PARA LAS JOSEFINAS

EL MEJOR REGALO SON LAS FLORES

Preparamos cajas desde 2.00 en adelante con flores escogidas.

Jardín IDEAL-FLORES Bajos del Centro Asturiano, por San José. Telf. M-1621

EL REGALO DE SAN JOSE

PARA LAS JOSEFINAS

ABANICOS
BOLSAS
JUEGOS DE JERSEY
MEDIAS DE SEDA
PAÑUELOS DE FANTASIA
PARA LOS JOSES
CORBATAS,
CALCETINES,
CAMISETAS,
PAÑUELOS...

Todos estos Artículos, por estos días, tienen precios especiales.

La Epoca NEPTUNO Y S. NICOLAS TEL A 4244

MARZO 19, SAN JOSE

Para celebrar este día o hacer un regalo que denote buén gusto y distinción es nocesario que compre sus Dulces y Bonmbones en la Casa mejor surtida de la Habana que es

"El Moderno Cubano"

Obispo 51 Tlf. A-3034

CUERDAS

Todos los que se quejan de sus cuerdas, y se lamentan de que se rompen, ignoran que tenemos las mejores cuerdas para VIOLIN. Nosotros damos CALIDAD. Nuestra mercancía es PRIMERA de PRIMERA y nuestro precio el más económico. Pida nuestra CUERDA SUPERIOR Red O'ray: garantía y duración.

Viuda de Carreras & Co.

Frado 115. Tel. A-3462. frente al Capitolio.

San Rafael 1½ Tel. 6644. entre Amistad e Industria.

¡LA CASA DE LAS NOVEDADES!

Visite nuestra Sucursal de San Rafael 1½

Ud. va a Decir que tenemos Razón

¿No cree Ud. que es obligación de toda persona ponerse en cura cuando no se siente bien? Para combatir ese cansancio y estropeo que siente Ud. tan a menudo, esos dolores en la región de la cintura y esas irregularidades de la vejiga ¿no cree Ud. que debiera tomar un remedio ya conocido y probado como las Pastillas del Dr. Becker? Son muchas las personas enfermas de los riñones y que no lo saben; son muchos los síntomas que indican que los riñones no están bien. Léalos con cuidado, pues con seguridad que padece Ud. de muchos de ellos:

Deseos frecuentes de hacer aguas; el hacerlas con dificultad o a retazos; ardor o irritación al pasarlas; aguas espumosas, mucosas o de mal olor; asiento o sedimento en la vasija; cansancio al menor ejercicio; imposibilidad de hacer fuerzas y de levantar objetos pesados; dificultad en respirar; hinchazón o recrecimiento alrededor de los ojos o de los tobillos; nerviosidad; frialdad de piés y manos; pérdida gradual de carnes; enpañamiento de la vista; mareos y desvanecimientos; impureza de la sangre, etc., etc.

Ahora que está Ud. convencido de que debe tomar las Pastillas del Dr. Becker nos dirá que sí tenemos razón y que es obligación de toda persona no descuidarse cuando está enferma. Mucho menos cuando es enfermedad de los riñones, que es una de las que causa mayor número de víctimas. Las Pastillas del Dr. Becker para los Riñones y Vejiga es el remedio que debe Ud. tomar, para combatir sus males. Ya otros las han tomado y las toman diariamente con resultados satisfactorios. Cómprelas en cualquier botica. "Mientras más pronto las tome, mucho mejor para Ud."

HABANERAS

Viene de la página CINCO

EN PALACIO

EL CONCIERTO DE ESTA NOCHE

Héstor Ruiz Díaz.
Virtuoso del teclado.
Ha venido a nuestra ciudad, procedente de Nueva York, para continuar viaje a Europa.
Es su propósito dirigirse a España con objeto de visitar la Exposición de Sevilla.
La primera audición del gran pianista argentino ha querido dedicarla al Honorable Presidente de la República.
Será esta noche.
En la mansión presidencial.
Tendrá comienzo a las nueve y media con un programa variado, interesante, escogidísimo.
Interpretará a grandes maestros entre otros, Scarlatti, Couperin, Brahms, Ravel, Borodine y Stravinski.
De este último ejecutará sus **Cuadros de Viaje**, en número de cinco, con los títulos siguientes:
I.—La tristeza del cosaco.
II.—La pascua rusa.
II.—La danza de la muñeca.
IV.—El canto.
V.—Danza del amor salvaje.
Una composición del concertista titulada **Estilo Pampeano**, figura como penúltimo número del programa.
Se ha hecho invitaciones.
Muy selectas.

DE VUELTA A MADRID

En víspera de viaje.
Con dirección al Norte.
Entre el pasaje que llevará mañana el vapor **Caronia**, rindiendo su última travesía de la temporada, figuran el distinguido caballero Gaspar Vizoso y su esposa tan gentil y tan elegante Isolina Colmenares.
Después de corta estancia en la populosa city neoyorquina irán a reunirse con su hijo único, el simpático joven Gasparito Vizoso, que cursa sus estudios de ingeniero en la Universidad de Boston.
Volverán a Nueva York.
Para pasar una temporada.
Instalados en el gran hotel **Plaza** esperarán hasta el ocho de mayo la salida del trasatlántico **Aquitania** para trasladarse a Europa.
Permanecerán algún tiempo en París antes de partir para España.
Van a Madrid.
Su residencia habitual.

SOBRE EL HIMNO NACIONAL

Una conferencia hoy.
De excepcional interés.
La dará por la tarde, a las cinco el doctor Eduardo Sánchez de Fuentes.
En el Auditorium.
De invitación.
Nuestro laureado compositor, a la vez que publicista y crítico de alta notoriedad, disertará acerca del Himno Nacional Cubano.
Repetición de la conferencia brillantísima que ante un auditorio inmenso pronunció recientemente en los salones de la Academia Nacional de Artes y Letras.
Será ilustrada por la Banda del Estado Mayor del Ejército, bajo la dirección del capitán Molina Torres, tomando parte la aplaudida cantante Consuelito Miró acompañada al piano por la profesora Natalia Torroella.
Se cantará la Bayamesa.
Canción histórica.

GRAN MUNDO

En el Tulipán.
De **faubourg** del Cerro.
Allí, en su señorial residencia, obsequiará hoy con un almuerzo la distinguida dama María Galarraga de Sánchez a la gentil viajera Isolina Colmenares de Vizoso.
Almuerzo para el que están invitadas numerosas señoras de la buena sociedad.
Después se jugará bridge.
Y mah-jong.

Continúa en la página NUEVE

SAN JOSE

Mañana

Llevando su regalo el sello de La Casa Quintana es garantía de calidad, buen gusto y elegancia, por lo tanto de satisfacción completa.

Vea nuestro incomparable surtido.

La Casa de Quintana
LA CASA DE LOS REGALOS

COLONIA Y LOCIÓN NARCISO AZUL de Murry París.
EXQUISITAS ESENCIAS

HERIDO GRAVE DE UN NAVAJAZO DURANTE UNA REYERTA EN UN CAFE

Al herido hubo necesidad de aplicarle veintidós puntos de sutura. Dos reyertas habidas ayer en las romerías

En el café situado en la esquina de Zanja y Galiano, se originó en la noche de ayer, a las doce y media, una riña, en la cual resultó gravemente herido de un navajazo Ataulfo Pichardo Mola, natural de Camagüey, de 33 años de edad, y vecino de Florida número 38.

El agresor de Pichardo, Abraham Crucet Ruiz, de la Habana, de 51 años, vecino de Concordia número 138, también resultó lesionado.

Al escándalo producido intervinieron los vigilantes 229, Pablo Aragón, de la Sección de Tránsito y el 186 José R. González, de la Quinta Estación los cuales procedieron a conducir a ambos individuos, al primero al Hospital Municipal y al segundo al Centro de Socorros.

El doctor Valiente, médico de guardia en Emergencias, asistido del alumno G. Parra, procedió a curar a Pichardo, quien presentaba una herida incisa desde la región infraescapular derecha que se extiende hasta la glútea izquierda, siendo necesario aplicársele 22 puntos de sutura.

Crucet, según el certificado de la casa de socorros, solamente presentaba una contusión en la mejilla izquierda, de carácter leve.

El teniente Paret, se constituyó en el Hospital Municipal, iniciando las actuaciones de rigor, las que entregó al señor Juez de Guardia, doctor S. de la Vega, que acudió con el Secretario Zayas.

Expuso el vigilante Aragón que encontrándose de servicio en Zanja y Galiano, advirtió un fuerte escándalo en el interior del café, allí situado, por lo que se personó en el mismo, procediendo al arresto de Crucet, al que le ocupó la navaja barbera con la cual había herido a Pichardo.

El detenido Crucet refirió que con motivo de no admitir en los bailes que da en su casa a Pichardo ni a otros, éstos tratan de agredirlo cada vez que lo ven, por lo que anoche al llegar al café oyó decir a varios individuos, entre los cuales se encontraba Pichardo y Oriol Betancourt Castillo, de 34 años, vecino de Economía 58: "caballeros, ahí va ése".

Acto seguido todos le agredieron, así como Betancourt que le pegó con un bastón. Agregó Crucet que no es cierto fuera suya la navaja ocupada.

Oriol por su parte expuso que al llegar al café vió a Crucet y a Pichardo discutir, así como pudo observar que este último estaba herido, creyendo fuera el autor Crucet, sin que lo pudiera asegurar.

DOS SUCESOS EN UNA ROMERIA

Los guardas jurados 45 y 39, Gustavo Cejas y J. Espejo, pertenecientes a la cervecería La Tropical, arrestaron ayer mientras se celebraba una romería en los jardines de dicha fábrica a Fernando Hernández Mirabal, de 17 años, vecino de Compostela número 58; Pedro Menéndez Plá, de 18 años y vecino de Amargura núm. 43 y a Salvador Recilio en Compostela número 58, porque en unión de otros que lograron fugarse, trataron de romper violentamente la puerta que da acceso al lugar donde tienen efecto las fiestas, con el fin de penetrar en el mismo, sin abonar el importe correspondiente. Al ser detenido el Hernández agredió al vigilante Cejas, despojándolo del club y de la chapa, siendo ayudado en esta empresa por el Rubio y Menéndez. Todos fueron asistidos en el tercer centro de socorros de lesiones leves, menos Espejo, que presentaba una contusión de carácter menos grave. Todos los acusados fueron puestos en libertad por el Juez de Guardia.

Al terminarse la romería que tenía efecto en dichos jardines, sostuvieron una reyerta Angel Valdés Hernández, de 26 años, vecino de Rodríguez núm. 27 y Manuel García Figueroa, de 27 años y vecino de Tejar Matos en el Husillo.

Valdés y García fueron asistidos en el tercer centro, de lesiones menos graves el primero y de carácter grave el segundo.

Según lo actuado por la policía, resulta que García Figueroa tomó el automóvil que conducía Valdés en unión de su esposa Margarita Ruiz y su cuñada Pelegrina Pardo Pérez y al preguntarle al chofer lo que le cobraba por conducirlo hasta la Habana, al respondere éste que un peso veinte centavos, lo insultó sosteniendo ambos una riña, lesionándose García al caer desde el automóvil al pavimento.

Ambos acusados fueron puestos en libertad.

LA CASA GRANDE

GALIANO Y SAN RAFAEL. FUNDADA EN 1887
TELF. CENTRAL PRIVADA: M-9981 AL M-9989

Hoy Lunes de La Casa Grande

Gran rebája de precios en todos los artículos, especialmente en los del departamento de niños que han sido rigurosamente rebajados de precio.

Retazos y cortes de vestidos casi regalados.

Aproveche siempre los famosos lunes de LA CASA GRANDE.

Mañana: SAN JOSE

Elija su regalo en La Casa Grande

Por el mismo artículo la Casa Grande le cobra menos

San José

Para celebrar bien la fiesta:

Los Mejores Dulces de la Habana

a 50 CTS. LIBRA

MUY RICOS HELADOS Y DELICIOSISIMOS REFRESCOS.

SABROSOS BOCADILLOS.

Ponches. Licores Finos. Presentes especiales fabricados expresamente para tan señalado día: flanes, cakes, bizcochos imperiales, crocantes, etc.

Nota.— No lo deje para luego. Háganos su pedido hoy mismo.

LA FLOR CUBANA

Galiano y San José

A-4284 M-9016

LA DELEGACION CUBANA EN SEVILLA ANUNCIA LAS EXCURSIONES QUE IRAN

El miércoles próximo la estación de radio de Sevilla dará un concierto de música cubana exclusivamente

SEVILLA, marzo 17. (AP) La delegación cubana a la Exposición Ibero Americana de Sevilla ha anunciado que los días 15 de Abril, 15 de Mayo y 30 de Junio saldrán de la Habana tres expediciones, en las que figuran muchas personalidades, entre ellas el Conde del Rivero, presidente de la empresa del DIARIO DE LA MARINA. El próximo miércoles la estación de radio de Sevilla dará un concierto de música cubana exclusivamente.

Comienzan a llegar los asistentes al Congreso Internacional de Ciudades al objeto de esperar a los representantes de los Ayuntamientos norteamericanos y de Tokio. Los actos de honor a los congresistas comenzarán el lunes, obsequiándoseles con un lunch por la tarde en el Ayuntamiento sevillano.

Se espera que el general Primo de Rivera llegue a esta para inaugurar el Congreso.

JAUREGUI SE DESPIDIO DE LA VIDA ACTIVA DE JUGADOR DE FOOT BALL

BILBAO, marzo 17. (AP).—En esta localidad se efectuó hoy un partido organizado en honor de Jáuregui, portero del Arenas desde hace muchos años, del que fueron contendientes dos combinados, el uno integrado por los guipuzcoanos y el otro, por los vizcainos. Resultaron vencedores los de Bilbao por cuatro a tres. Ambos equipos pusieron enorme interés en el juego resultando un encuentro muy entretenido. Este se celebrará en honor de Jáuregui como despedida de su vida activa como jugador.

UNA OPINION DE LEON TROTZKY

Dice que la Gran Bretaña debe hacerse amiga de Rusia

LONDRES, marzo 18 (A. P.) — El periódico "Daily Express" publica hoy una entrevista con León Trotzky, hecha en Constantinopla, en la que el ex comisario rojo predice que, a menos que Inglaterra termine sus querellas con Rusia, ésta dará todas las ventajas económicas en su mano a los Estados Unidos.

"Inglaterra está ciega ahora—dice Trotzky en el artículo—pero sufrirá un golpe que le devolverá la vista, cuando ya sea tarde. Si se hiciera cordial amiga de Rusia, se aprovecharía de las ventajas, pero insistiendo en que se le dé reparación por daños sufridos, sólo logrará que los Estados Unidos se le adelanten".

LOS DULCES PARA SAN JOSE

que sean de

La Isla

CON el servicio más rápido y eficiente atendemos cualquier pedido en nuestros departamentos de Dulcería, Helados y Lunch.

UNA simple llamada por teléfono y tendrá usted a sus puertas los mejores dulces y helados de la Habana, verdaderamente puros, delicadamente sabrosos.

Teléfonos
M-5006
M-2971
A-0016

GALIANO Y SAN RAFAEL

... y los billetes de Lotería, que sean también de esta famosa vidriera. Es el regalo que más ilusiona en cualquier festividad: unos pedazos de billete de Lotería. Y siendo de "La Isla", premio seguro.

M.E.C.D. 2016

Gacetillas

PRINCIPAL DE LA COMEDIA

HOY, A LAS 9 Y MEDIA

La chistosa comedia en tres actos de Paso y Estremera:

LA CASA DE LOS TRAPOS

Tomando parte

RAFAEL LOPEZ SOMOZA

585 M 18.

TEATRO NACIONAL

Debutan hoy las Españolitas, tres lindas muchachas que cantan y bailan números internacionales, especializándose en los números españoles.

Su repertorio es extenso, se presentan bien y saben llegar al público.

Es pues el número de las Españolitas miel sobre hojuelas, en el elenco ya numeroso de The Theatrical Ten Cents Company, que está demostrando todo lo que puede dársele al público con un espectáculo en el que predominen el buen gusto y la organización.

El público que acude al Nacional se convierte en asiduo asistente a todas las funciones porque sabe que siempre hay algún aliciente nuevo en los programas.

Ketty y Lu, el duetto FontsNancy y las demás atracciones, unidas al Jazz Band y al Cuerpo de Baile formado por muchas y muy lindas muchachas, hacen verdaderas revistas internacionales, en las que hay alegría, luz y mujeres, muchas mujeres, y por eso triunfa la empresa y el público hace cola en las taquillas.

Hoy se anuncia la película de Jacqueline Logan: Redimida por Amor y para el miércoles el estreno de Frutos del Divorcio, superproducción.

519 M 18

VERDUN

Hoy en Verdún, estreno, Rusia

Rusia, en los tiempos en que se condenaba a Siberia. El amor que nunca ha hecho distinciones de casta, triunfa en esta bella producción. Era en los tiempos en que se condenaba en masa al destierro a la Siberia. Vea en Verdún, la preciosa película titulada Rusia. Rusia se exhibirá conjuntamente con El... era el Peor de la Familia, comedia, El Buitre y su Presa, por Marjorie Gray y Noche de Arizona, por Fred Thompson. Los precios son 10 centavos mayores y 5 centavos niños en matinée. Por la noche 20 centavos.

Mañana, El Rey del Rodeo, por Hoot Gibson, Viernes, La Sirena. Sábado, Bajo el Látigo Imperial. Domingo, La Mujer Disputada.

539 M 18

INGLATERRA

Gran temporada popular a base de cine continuo de 1 y media p. m. a 11 y media p. m., rigiendo los invariables precios de 10 centavos niños y 20 centavos mayores.

Para hoy, la comedia El Rapto de Elena, por Al Cock; y las atracciones El Mundo al Día, por Dorothy Mackaill y Jack Mulhall, y En mi Barco Mando Yo, por Phillips Haven y Alan Hale.

Mañana, El Intruso, por Glen Tryon y Alice Day; y Amame y el Mundo es Mío, por Norman Kerry y Mary Philbin.

Jueves 21, Noche de Misterio, por Adolfo Menjou y Evelyn Brent.

Viernes 22, El Infierno del Amor, por Olga Teschakowa, y Noches de Arizoha, por Fred Thomson.

538 M 18.

VIVES

Para hoy lunes está anunciado en segundo turno el estreno de la gran producción de Adolphe Menjou titulada Noche de Misterio; episodio segundo de la emocionante serie Los Peligros de la Selva y en primer turno Hula, por Caira Baw.

Miércoles, jueves y viernes: Fortunio Bonanova, el Rey del Tango.

538 M 18

HOY A las 5 7 y 9 pm FAUSTO HOY 40, 60 y 80 cts. Niños 20 cts.

EL TEMPLO DEL VITAPHONE
El Teatro SANGER - PARAMOUNT
VITAPHONE LA VOZ DE LA PANTALLA

OIGA Y VEA
REX SCHEPP Considerado como el famoso REY del Banjo
EL CORO DE LA SERPENTINA
Grandiosa novedad por estrellas del VITAPHONE
VINCENT ROSE y su celebre orquesta del MONTMARTRE de Hollywood

ESTRENO de la portentosa producción PARAMOUNT
AMOR SINIESTRO "THE MATING CALL"
por THOMAS MEIGHAN y RENEE ADOREE y EVELYN BRENT
Una película toda sentimiento que refleja una gran verdad hasta hoy desconocida
Producción de REX BEACH

JUEVES 21
TENTACION IRRESISTIBLE
Producción PARAMOUNT SINCRONIZADA
por NANCY CARROLL y RICHARD ARLEN
Oiga cantar a la bella NANCY CARROL en esta gran Producción !!

TEATRO PAYRET

Martes 19, Miércoles 20

Cía. Cinematográfica Cubana, presenta

El ULTIMO CANTO

con el famoso artista

Al Jolson

La parte cantada, a cargo del notable barítono

GALINDO

Teatro Prado

HOY: LA DANZA ROJA

Después de dos días consecutivos en los que se ha estado exhibiendo la magnífica producción del cinema titulada La Danza Roja, la Empresa del Teatro del Prado la ofrece hoy por última vez en sus mejores turnos de las cinco y cuarto y de las nueve y media con la seguridad de que constituirá un brillante éxito como anteriormente. La interpretación central está a cargo de la gentil estrella mexicana Dolores del Río y de Charles Farrell. El precio de entrada es el de cuarenta centavos tarde y noche y 20 centavos para los niños.

Mañana debut del celebrado barítono Fortunato Bonanova y para el sábado 30 se anuncia una función de homenaje como despedida a la pareja de bailes de Carmen y Pepe Guerrero, función que promete gran lucimiento por el número de variedades que se viene combinando.

627 M 18

CAMPOAMOR HOY

2 p.m. y 8 p.m.

La película de CLARA BOW

NO LO DEJES ESCAPAR

3½ 5¼ 9½

Ultimas exhibiciones de la gran película de FAY WRAY, GARY COOPER y FRANCIS MAC DONALD

La Legion de los Condenados

Y DEBUT DE

ALEXANDRA

Bailarina de gran modernidad

LA MUJER QUE SE VISTE CON CUALQUIER COSA

Creadora de la "Toilette" improvisada.

Antes de las 4 p. m. 20 cts.

Después de las 4 p. m. 40 cts.

TEATRO

EN HONOR DEL JEFE DEL ESTADO

UN PIANISTA ARGENTINO: HECTOR RUIZ DIAZ

El Honorable Secretario de la Presidencia, doctor Ricardo Herrera, nos envía una amable invitación en estos términos:

Habana, Marzo 17. A las 11 p. m.

José López Goldarás.—DIARIO DE LA MARINA.—Habana.

Mañana, lunes, dieciocho, a las nueve y treinta p. m., el eminente maestro argentino Héctor Ruiz Díaz, ofrecerá al Honorable señor Presidente de la República un recital de piano en el Palacio, y tengo el gusto de invitarle en nombre del Honorable General Machado para que asista a dicho concierto.—Ricardo Herrera, Secretario de la Presidencia.

Agradecidos a la atención del Primer Magistrado y del Secretario de la Presidencia, asistiremos al recital que va a ofrecer el artista rioplatense que es nuestro huésped.

UN GRAN TRIUNFO DE LA ORQUESTA SINFONICA

Ayer, a las diez de la mañana, se efectuó en el Teatro Nacional el quincuagésimo-quinto concierto de la Orquesta Sinfónica, que dirige el ilustre maestro Gonzalo Roig.

El programa estaba lleno de atractivos. En primer lugar se interpretó "Del Nuevo Mundo" (Sinfonía Op. 95), de Dvorak, obra con la cual pudo mostrar sus grandes aptitudes el aplaudido maestro y dieron pruebas los profesores de su competencia.

Muy bien ejecutada fué esta primera parte del programa, que el auditorio, que llenaba el teatro, elogió cálidamente.

Después, con "El Diluvio", Poema Bíblico (Preludio) Op. 45; y con la Introducción y Rondó Caprichoso (Op. 28), de Saint-Saens (para violín y orquesta) el éxito que obtuvo la Orquesta Sinfónica fué de primer orden.

El solista Virgilio Diago alcanzó una victoria espléndida en su labor.

Tocó el turno a la "Danza Asturiana", del gran pianista astur Benjamín Orbón.

Entre los concurrentes había grandes deseos de oir esta producción que es la última del inspirado artista avilesino.

Un triunfo resonante logró Orbón, sin duda. Se trata de una composición fina, elegante, que recoge perfectamente el espíritu de la música popular y lo estiliza, elevándolo a la altura de la obra de los grandes maestros.

No nos sorprendió el buen éxito de la "Danza Asturiana", elogiada ya por la crítica extranjera y aplaudida por artistas insignes.

Eduardo Sánchez de Fuentes, el autorizado y competente crítico, que es al mismo tiempo ilustre compositor, decía, al terminar la interpretación de la "Danza Asturiana": "es una obra bellísima, es una verdadera joya en su género".

Con el "Canto de Noel" y la "Leyenda de los Pájaros", de Liadoff, y el Preludio del tercer acto de "Lohengrin", la melódica obra del León de Baysenth, se cerró con áureo broche el interesantísimo concierto, donde el inspirado maestro astur, Benjamín Orbón, el competentísimo director y los profesores de la Orquesta Sinfónica, oyeron los aplausos estruendosos de los devotos del divino arte, que colmaban nuestro primer coliseo lírico.

EL CONCIERTO DE JOAQUIN TURINA

En el Teatro Principal de la Comedia celebró ayer un gran concierto el célebre compositor español Joaquín Turina, con el Cuarteto de Amadeo Roldán.

Había gran expectación por oir la música del autor de "Ritmos". Los "dilettanti" escucharon con verdadera emoción las producciones del inspirado maestro sevillano.

El Quinteto para piano e instrumentos de cuerda produjo magnífica impresión.

El bello "scherzo" entusiasmó al auditorio.

"La oración del torero" fué oída con verdadero deleite.

La "suite" para piano "Mallorca", permitió a Turina destacar su talento y su dominio de la técnica como compositor y como pianista.

En esas páginas musicales están perfectamente descriptas las bellezas de la encantadora Isla Balear, que guarda el perfume de los románticos amantes de "Elle et lui" y del bardo del verso azul y la canción profana, que escribió la "Marcha Triunfal", la "Epistola a Madame Lugones" y "Los motivos del lobo".

Es una "suite" espléndida que condensa la visión espiritual y el sentimiento anímico del músico andaluz, que presenta con inmenso poder sugestivo la "Cueva del Dragón", que evoca en toda su delicia una noche en la Bahía de Palma, asociando a la poesía de las dulces canciones del mar el alma del poeta del piano, del inmortal amado de Aurora Dupin.

La canción que expresa el sentir del alma popular, el paisaje, el ambiente, todo el panorama de la privilegiada tierra mallorquina, están envueltos en el ritmo, en la melodía que forman el caudal de las impresiones emotivas en esta admirable composición.

El maestro Turina obtuvo ayer un gran triunfo como compositor y como intérprete, de él ha escrito Rogelio del Villar:

"Turina nunca es vulgar. Moderno, sin excesos de modernismos infantiles, no necesita recurrir a lo extravagante para llamar la atención, para interesar. Sus ideas melódicas, fundidas en el troquel del canto popular andaluz, sabe presentarlas en formas caprichosas y originales, natural y espontáneamente sentidas, sin atildamientos, delicadezas ni frías genialidades musicales, incapaces de conmover el corazón humano; sin los preciosísimos decadentes, un tanto afrancesados; sin debusismos, ravelismos y estravinsquismos, en los que la inspiración propia nada significa.

LA FUNCION DE BENEFICIO DE RAMIRO DE LA PRESA

Hoy, lunes, se celebrará en Payret la gran función extraordinaria en honor y a beneficio de Ramiro de la Presa.

En el programa se hallan diversos estrenos de actualidad palpitante. Tomarán parte en el beneficio del popular "mosquetero" de la cueva de Payret, todos los artistas que actuan en los principales teatros habaneros.

No hay que ser profeta ni augur para poder anunciar "urbi et orbe" que el más amplio de los coliseos habaneros resultará estrecho recinto para contener a la muchedumbre desbordada que irá a rendir tributo a este esforzado gladiador de la "reclame" que ahora se anuncia a sí mismo con esa vigorosa intensidad que puso siempre a disposición de tiples, actrices, tenores, barítonos, malabaristas y políticos en vísperas de debut y de elecciones.

EL TEN CENTS

Debutan esta noche "Las Españolitas", un trio de bellas jóvenes que presentan un extenso repertorio de bailes y cantos internacionales y números regionales españoles.

El programa de hoy anuncia también la película "Redimida por amor", de la popular artista Jacqueline Logan, y números de variedades por Ketty y Lu, las dos lindas americanas que cada día gustan más al numeroso público que acude al Nacional.

Habrá también sugestivos actos por el cuerpo de baile que pasea por la pasarela.

EN EL RIALTO.—Una cancionista española

Encarnita Marzal, la notabilísima cancionista española, continúa obteniendo ruidosos triunfos en el aristocrático teatro de la Vía Blanca habanera.

Ha logrado la bella y elegante artista valenciana captarse las simpatías del público selecto que concurre a Rialto.

En las tandas elegantes ofrece siempre Encarnita Marzal una serie de couplets y tonadillas escogidos de su variado e interesante repertorio.

AUDITORIUM

El doctor Langsner suplica al público que asista al Auditorium el viernes 22, sábado 23 y domingo 24, le lleven gallos de pelea, conejos y todos los incrédulos que se puedan encontrar para demostrarles que él hipnotiza al instante y les hace realizar los actos que jamás se atreverías hacer delante de una concurrencia tan numerosa como la que habrá esos días en el teatro mayor de Cuba.

Las conferencias del doctor Langsner comenzarán a las 9 y media de la noche y no habrá otro espectáculo que sus milagrosas demostraciones, lo que nos convence de que el citado doctor cuenta con un extenso repertorio, repertorio entretenido y variado que a la par que divierte instruye.

El doctor Langsner fué sometido en un teatro de Nueva York a una dura prueba cuando le escondieron el cabello de una dama dentro de un programa, no tardando tres minutos en encontrarlo, causando la sensación y el asombro de los millares de espectadores que llenaban dicho coliseo.

En Toronto descubrió al criminal que había asesinado a un individuo hacía nueve años, el cual no pudieron encontrar los detéctives de las distintas naciones que se interesaron por ese espantoso suceso.

Haga por conocer al doctor Langsner asistiendo el viernes 22, sábado 23 y domingo 24, a las conferencias que dará el Auditorium.

Las localidades están a la venta en la contaduría de dicho teatro.

531 M 18.

Llegó la Hora...!

Niños, jóvenes, ancianos.

Todos pueden ver en realidad sus sueños

LIONEL WEST

TRASLADAD HOLLYWOOD AL

Teatro Payret

Las maravillas, las sorpresas del Imperio del Cine, se repetirán en la Habana.

¡HAGASE ARTISTA!

¡VAYA A PAYRET!

Inscríbase en el Concurso.

CARTEL DEL DIA

TEATROS

PAYRET. — Beneficio de Ramiro de La Presa. — 9: Montmartre Revue; La Revista Relámpago; El Tesoro de Cayo Largo; muchas variedades; Cosas de La Presa.

NACIONAL. — 1: Películas; Redimida por Amor. 5: Películas; Revista y variedades.

ALHAMBRA. — 8: Tangomanía; bailes; presentación de Mary; presentación de Los Argentinos. 9 y 30: Los Conyugales; presentación de The Flaper Girl; bailes; Los Argentinos. 11: Doble Adúltero; bailes; The Flaper Girls.

PRINCIPAL DE LA COMEDIA.—9 y 30: La Casa de los Trapos.

CINEMATOGRAFOS

CAMPOAMOR. — 2: Ven Despacio y Vete Aprisa; Mujer a la Fuerza; No le Dejes Escapar; La Legión de los Condenados. 5 y 15 y 9 y 30: Ven Despacio y Vete Aprisa; Mujer a la Fuerza; debut de Alexandra (bailarina); La Legión de los Condenados. 8: No lo Dejes Escapar.

NORMA. — 5 y 15: Tarzán el Magno (episodio 6); Bob el Apache; Purita la del Pollies. 8 y 30: Tarzán el Magno (episodio 6); Bob el Apache; Purita la del Pollies.

RIVIERA. — 5 y 15 y 9 y 30: El Intruso y Fortunato Bonanova. 8 y 15: Esclavo de los Diamantes.

NEPTUNO. — 2 y 30; La Mujer Disputada; El Aguila. 5 y 30 y 9 y 30: La Mujer Disputada. 8 y 30: La Marcha Nupcial.

RIVOLI — 5 y 15: Noticiario Fox; Dados Endemoniados. 8 y 30; Naufragio; Dados Endemoniados.

OLIMPIC. — 5 y 30: Quien Mal Anda Mal Acaba; La Casa sin Llave (episodio 6); La Danza Roja. 8 y 30: El Fantasma Volante; La Casa sin Llave (episodio 6). 9 y 45: Quien Mal Anda Mal Acaba; La Danza Roja.

PRADO. — 5 y 15 y 9 y 30: La Danza Roja. 8: Cariño que Mata.

CUBA. — Tarde y noche: Una revista; una cómica; El Capitán Calaverón; Sol Ardiente.

VIOLETA. — Tarde y noche: Ilusión Optica; El Silencio Eterno; Play Ball (episodio 1); En Pos de la Ventura.

STRAND. — Tarde y noche: Sombras de la Noche; El Palacio de las Maravillas; una Revista número 54 y cintas cómicas.

LIRA. — Tarde y noche: La Luz del Cariño; Corazones de Hombres.

TRIANON. — 5 y 30 y 9 y 45: La Escuela del Honor. 8 y 30: El Deber y su Recompensa.

WILSON. — Matinée, tarde y noche: Parece que Habla; El Vértigo; Mártires del Deber.

INGLATERRA. — Tarde y noche: El Rapto de Elena; El Mundo al Día; En mi Barco Mando Yo.

FAUSTO. — Tarde y noche: Amor Siniestro; números de Vitaphone.

VERDUN. — Tarde y noche: Rusia; El ... era el peor de la faimlia; El Buitre y su Presa.

ENCANTO. — Tarde y noche: Así es la Vida; una revista; una comedia.

IMPERIO. — Tarde y noche: A Ciegas; Buscadores de Oro; París es Nuestro; El Rey de la Selva (episodio 7).

LARA. — Tarde y noche: Pasión Fatal; El Cameraman; Delicias campestres.

VIVES. — Tarde y noche: Noche de Misterio; Los Peligros de la Selva (episodio 2; Hula.

Gacetillas

Hoy: Beneficio de Ramiro de la Presa

EL TIMO DEL PASAJE

La atracción social y teatral esta noche en Payret.

Un programa excepcional por atractivos y la calidad de los intérpretes tiene la fiesta en honor de Ramiro de La Presa.

Todos los autores colaboraron en las obras que se estrenan esta noche y las estrellas de varietté figuran en el acto de atracciones, actuando lo más selecto de todos los espectáculos líricos de la Habana en orden y concierto para que el programa resulte exacto sin demoras y sin pecar de largo.

He aquí el programa completo:

A las nueve dará comienzo la función con el espectáculo de Montmartre con su jazz band. Treinta minutos en que se traslada la alegría y el bullicio del cabaret al escenario de Payret.

A continuación, la compañía de Regino completa, estrenará La Revista Relámpago, el último gran éxito de Villoch, Pepín Rodríguez y Anckermann. He aquí los doce cuadros de la revista: Relámpago, Alegría, Ingenuidad, Angela mía, Tuso Fate, Molinos, Mientras el cubano conversa, La niña del lunar y el chino, El plan Consuegra, La influenza, La tempestad se acerca y El ciclón económico.

LOS GUATACAS DEL SOLAR

Se estrenará también el apropósito cómico de Villoch y Pepín Rodríguez, El Tesoro de Cayo Largo, en el que toman parte artistas principales de Alhambra, entre ellos Pepe del Campo, Díaz, Llorens, Sevilla, Dulce María Mola, Otero y Acebal.

Jorge Anckermann dirigirá su famoso potpourrit y el maestro Monteagudo conducirá la orquesta en la revista.

En el acto de varietté tomarán parte: el gran Pousinet, humorista que hace las delicias del público habanero; Amparito Medina, danzarina; Cell, las hermanas Pfarry y el barítono Bonanova que inicia el acto cantando en carácter la canción en boga, Ríe, Payaso, Ríe. Dirigiendo el maestro Laguna.

Terminará el espectáculo con la actuación de la compañía de José Gomís en la revista escrita en colaboración por los autores con los dos cuadros de actualidad, El Timo del Pasaje, que se refiere al nuevo sistema

EL TESORO DE CAYO LARGO

de cobros en los tranvías y Los Guatacas del Solar, de ambiente popular. En este último actuarán Eloisa Trías, Luisa Obregón, Mendoza, Colina y otros actores. Es una oportunidad de lucimiento para las dos notables caracteristicas.

Los siete cuadros restantes son la mayor parte musicales: Sinoneyes; Siglo XVIII, Karabalíes; Fantasía Morisca; La guaracha musulmana y el Mosaico final de Lecuona cantado por magnífico conjunto y dirigiendo la orquesta el propio autor Ernesto Lecuona. El prólogo a cargo de Guillermo Mancha, actor excepcional y genial maquetista.

Las localidades disponibles están de venta en la contaduría desde muy temprano: Hay palcos a quince y doce pesos con seis entradas; lunetas a dos pesos. La galería cuesta cuarenta centavos y la entrada general un peso.

Pueden obtenerse localidades durante el día.

GRAN TEATRO PAYRET

TRIUNFO DE MERCY MESQUIDA

Como si la aureola de arte y juventud, que envuelve la triunfadora belleza de Mercy Mesquida, fuera un talismán de fortuna, se extendió como nunca el entusiasmo del público, haciéndole visar los números más salientes del programa.

La graduación de ascensos en la carrera, no existe para Mercy, que de un salto se coloca en la primera fila, por la voluntad omnipotente de S. M el público.

Lionel West, el concurso de "El Mundo" y la película que a las tres y media de la tarde del jueves se tomará en Payret son el tema obligado de todos.

Para esa película que será historia, porque será el inicio de la industria en Cuba, están invitados todos los fanáticos cinematográficos y el público en general.

Mañana se exhibe por fin la gran película El Ultimo Canto.

Galindo, el notable barítono, tiene a su cargo la parte cantada.

563 M 18.

TEATRO ALHAMBRA

El lunes, gran función extraordinaria donde se presentará el cuadro cómico, Reyes, con espectáculo de movimiento y comicidad extraordinario.

Estreno del juguete cómico Tangomanía, en primera tanda. Además presentación de la gran bailarina La Francesita, con bailes excéntricos, 4o., presentación de la gran coupletista Mary. 5o., los Argentinos, con maravillosas creaciones de tangos cantados y bailados.

En la segunda tanda, el divertido sainete Los Conyugales, por el cuadro Reyes, presentación del artístico conjunto de bellas muchachas. The Flapers Girls. Nuevos couplets por Mary. Bailes de gran atracción por la Francesita. Los Argentinos con sus creaciones y Gran Final por The Flaper Girls.

Tercera tanda, el precioso sainete Doble Adulterio, orp el cuadro Reyes. Nuevos tangos por los Argentinos, bailes excéntricos por la Francesita, couplets por Mary y movido final por The Flaper Girls.

Precios, los de costumbre.

540 M 18.

RIVIERA

Hoy, El Intruso y Fortunato Bonanova

Grandioso es el programa combinado para hoy lunes, en el Riviera. Para las tandas elegantes de las 5 y cuarto y 9 y treinta, se exhibe la magnífica cinta interpretada por el gran actor cómico Glenn Tryon, El Intruso; en estas mismas tandas debutará el gran barítono español Fortunato Bonanova, que viene precedido de gran fama, el cual nos deleitará con lo mejor de su selecto y variado repertorio.

En la tanda inicial de las 8 y cuarto se exhibe la cinta interpretada por Conrad Nagel titulada Esclavos de los Diamantes.

Mañana martes, día de moda, se estrena la grandiosa cinta de la Paramount interpretada por el favorito actor Adolphe Menjou, que se titula Los Caballeros las Prefieren Rubias, que será exhibida en las tandas elegantes.

El miércoles 20 se estrena la producción de la Fox interpretada por el gran actor cómico Sammy Cohen, que lleva por título Cupido en Bicicleta, uno de los éxitos más grandes de este gran actor.

A Ciegas, una de las mejores cintas que ha filmado el gran actor George O'Brien, y la encantadora estrella Lois Moran, se estrena el próximo sábado día 23, en las tandas elegantes.

Y Tenía un Lunar, una de las cintas mejores que se han hecho últimamente, interpretada por la muy bella estrella Betty Compson, se estrena en este teatro el próximo domingo 24, en los turnos preferentes de las 5 y cuarto y 9 y 30.

Encarnita Marzal, gran tonadillera y bailarina española que goza de gran fama hará su debut en este teatro muy pronto.

Muy pronto también estrenaremos las producciones El Teatro Siniestro por Laura La Plante, y La Bailarina de Granada, por Lili Damita.

533 M 18

Teatro NACIONAL

El próximo miércoles Día Especial...!!

Deje su orgullo...no torture su corazón!....

Estreno en Cuba de la película

FRUTOS DEL DIVORCIO

con cuatro estrellas en los principales papeles:

PERCY MARMONT, eminente trágico.

MAE BUSCH, la ductil y notable actriz

ALMA TELL, la blonda sugestiva y

TOM O'BRIEN, el agresivo sargento de LA GRAN PARADA

¡¡EL DIVORCIO...!!

Mucho se ha escrito, mucho se ha opinado y mucho se ha legislado acerca de este escabroso tema; pero ni escritores, ni comentaristas, ni legisladores, han tenido en cuenta, nunca, el factor principal, en este problema: EL CORAZON...

Vea el miércoles, en el NACIONAL,

FRUTOS DEL DIVORCIO

y se convencerá de que nada puede desunir dos seres, si el corazón no quiere...

Los actores han cooperado con el autor del drama, en hacer de esta película una de las producciones más interesantes de la cinematografía.

HOY ESTRENO EN CUBA RIALTO 5½ 9½ luneta 60 cts.

Edelberto de CARRERA presenta a BETTY COMPSON en la bonita cinta

Y... ¡Tenia un Lunar!

EXITO grandioso de la excelente cancionetista

ENCARNITA MARZAL

Con un nuevo repertorio de canciones y tangos

VIERNES 22 SENSACIONAL ESTRENO EN CUBA de la soberbia producción UNIVERSAL

EL TEATRO SINIESTRO

interpretada por los grandes artistas

LAURA LA PLANTE y MONTAGU LOVE

en "PAYRET"

Autores, artistas y empresarios en el

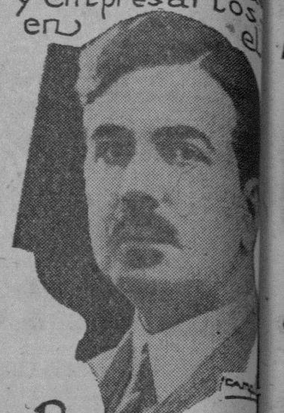

Beneficio de RAMIRO de la PRESA

Colosal Programa

MONTMARTRE REVUE

30 minutos por el espectáculo de MONTMARTRE con su Jazz-band.

2 Estrenos

"LA REVISTA RELAMPAGO" y "EL TESORO DE CAYO LARGO"

por la Compañía completa de REGINO

PUSINET y BONANOVA

Amparito Medina, Medina Celi, Morera, Hermanas Pfarry

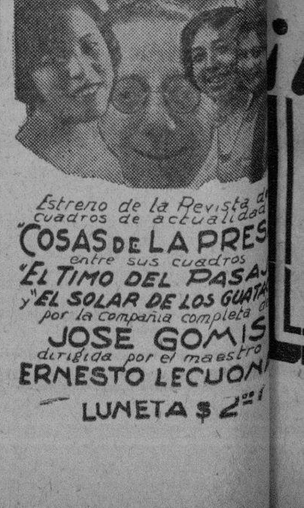

Estreno de la Revista de cuadros de actualidad

"COSAS DE LA PRESA" entre sus cuadros "EL TIMO DEL PASAJE" y "EL SOLAR DE LOS GUATACAS" por la Compañía completa de JOSE GOMIS dirigida por el maestro ERNESTO LECUONA

LUNETA $2.00

M.E.C.D. 2016

Gran LIQUIDACION

Precios Fijos. *Ventas al Contado*

Grandes remesas de telas en estampaciones de estilos preciosos y originalísimos, lisas también.

Nos apresuramos a poner en conocimiento de nuestras favorecedoras, que hemos recibido SOBERBIOS SURTIDOS DE TELAS PARA LA ENTRANTE ESTACION, en una serie variadísima y primorosa de diseños de la más refinada y moderna belleza.

Al igual que todo lo que ya tenemos en existencia, todas estas nuevas telas las liquidamos a precios de inigualable reducción.

Muchas damas han adquirido ya la costumbre de visitarnos a diario, porque saben que en nuestra tienda hallan siempre novedades útiles, Y QUE LAS CONDICIONES MONETARIAS EN QUE LAS ADQUIEREN, SON CONVENIENTISIMAS A SUS INTERESES.

Si se necesita plisar una tela, pídasenos enseguida el folleto ilustrado; lo remitiremos con el mayor placer.

LA FILOSOFIA

Neptuno 73 y 75 San Nicolás 74 Manrique 53 y 55

HABANERAS

Viene de la página SIETE

LA PRESA

EN SU HONOR Y BENEFICIO

Un acotnecimiento social.

A la vez que artístico.

Es la fiesta teatral del día en honor y beneficio de Ramiro de La Presa, el bueno y caballeroso de Ramiro, para quien no hay más que afectos, consideraciones y simpatías en todas partes.

Celébrase por la noche.

En Payret.

Las Compañías de Zarzuela que actúan en esta capital, la de Regino y la de Gomis, estrenarán revistas y sainetes.

Bonanova cantará en carácter la canción Ríe... payaso... ríe.

Trabajará Pousinet.

Gran humorista.

El **show** y el **jazz band** de Montmartre llenarán el primer número del programa.

Y tomarán parte, en actos diversos, las estrellas de todos los espectáculos habaneros.

Organizada ha sido la gran fiesta teatral bajo los auspicios de la Asociación de la Prensa y de la Asociación de Repórters.

La patrocinan los periódicos, todos, sin excepción, en gracia al querido beneficiado.

Y en particular los cronistas. Amigos todos de La Presa.

RUMBO A MIAMI

De viaje.

Rafael Posso.

En el vapor **Evangeline, de la Clyde Line,** embarcó anoche con dirección a Miami.

Va a las regatas que se efectuarán en aquella playa el miércoles y el jueves como Delegado de la Comisión Nacional del Turismo.

Regatas de botes motores.

Interesantísimas.

Toma parte en ellas la lancha **Miss América VII,** que actualmente posee el record mundial de 92 millas por hora, ganado en las regatas de Detroit en septiembre último.

Y también figurará en las competencias la lancha **Miss England,** que ha traído expresamente de Inglaterra el Major Segraves para arrebatarle a la **Miss América VII,** del Comodoro Gay Wood, el record que ostenta orgullosamente.

El querido amigo Rafael Posso estará pronto de vuelta para ultimar los preparativos de las regatas de botes motores que han de celebrarse en la Habana.

Serán el 30 y 31 del mes actual.

Frente al Malecón.

SENSIBLE PERDIDA

De duelo.

Del doctor Enrique Llanio.

Pasa en estos momentos el distinguido profesor por el pesar de la muerte de su hermano político, el señor Aurelio Navarro, ocurrida en la tarde de ayer.

Un joven digno, correctísimo, que producirá con su pérdida un sentimiento de dolor en cuantos tuvieron oportunidad de tratarlo.

Al doctor Llanio y su distinguida esposa llegarán estas líneas con un testimonio.

Es el de mi pésame.

Muy sentido.

EL DOCTOR HUGUET

De plácemes.

El doctor Rafael Huguet.

Ha sido nombrado, a fines de la anterior semana, catedrático de Matemáticas de la Escuela Superior de Comercio, adscripta a la Universidad de la Habana.

¡Enhorabuena!

TEATRO ENCANTO

Hoy, en su favorito lunes de gala, estará muy concurrido el flamante Teatro Encanto, de la calle de Neptuno.

Se estrena la preciosa cinta **Así es la Vida,** por Williams Haines y Josephine Dunn, cuyo argumento es en extremo interesante.

Es una película que gustará mucho al selecto concurso que llena todas las funciones del Teatro Encanto.

Nuestras familias distinguidas estarán hoy en las tandas elegantes de las 5 y 15 y 9 y 30 p. m. del bonito coliseo.

Tema preferente de mi crónica de mañana, será la función de moda de hoy en el Encanto.

LOS CONDES DE REVILLA DE CAMARGO

Nuevas cortesías.

Para el Embajador de España.

Una comida que en su honor ofrecen esta noche el Conde y la Condesa de Revilla de Camargo en su suntuosa mansión del Vedado.

Primer acto social a que asiste el ilustre diplomático después de presentadas sus cartas credenciales al Jefe del Estado.

Ceremonia que será hoy.

En Palacio.

Compartiendo el honor de la comida concurrirá con el señor Santiago Méndez de Vigo su bella, culta y elegante esposa.

Numerosos los invitados.

Del gran mundo.

LAWN TENNIS CLUB

En plena animación.

El Tennis de señoritas.

Feliz resultado de los aciertos de su presidenta, la gentil Elena Lobo secundada por sus compañeras de Directiva.

Habrá un bridge party exclusivo para sus asociadas en el día de hoy.

Por la tarde.

De las cuatro a las siete.

Continúa en la página ONCE

Para San José

NO OLVIDE la preparación especial y el esmeradísimo servicio de DULCES FINOS, ricos PANQUES, KEIKES, HELADOS, etc., etc., que para la celebración de esta popular fiesta tiene siempre preparado el conocido CAFE Y RESTAURANT

"EUROPA"

Pí y Margall 59 esquina a Aguiar

Telf. M-4324

SERVICIO A DOMICILIO completamente GRATIS

Calle 12 entre 23 y 25. Teléfonos F-4338 F-2824 F-2514 F-4341

Casa Goyas

FLORES FINAS

DIGASELO CON FLORES

PANAMA PACIFIC LINE

HABANA A

NEW YORK & CALIFORNIA

S. S. "MONGOLIA"

26.700 Toneladas

Saldrá el día 20 de Marzo a la 1 p. m., para California, (Vía El Canal de Panamá), tocando en San Diego, Los Angeles y San Francisco.

S. S. "LAPLAND"

18,595 Toneladas

Saldrá el día 22 de Marzo a las 5 p. m., en excursión por las Antillas, tocando en Kingston, San Juan y Bermudas.

S. S. "CALIFORNIA"

32.450 Toneladas

Saldrá el día 22 de Marzo a las 3 p. m. para:

NEW YORK

Agentes Generales y Consignatarios:

THE WEST INDIES SHIPPING & TRADING CO.

Wm. H. SMITH, Presidente.

OBISPO 75 HABANA Telf. A-7322

LA ISLA DE CUBA

MONTE 55 y 57

LA CASA MAS POPULAR LA QUE MAS BARATO VENDE

Mañana Ponemos a la Venta las Famosas estampaciones de

Jean Patou

CHIFFONES.
GEORGETTES
Y CREPES DE SEDA DE ALTA CALIDAD, EN LOS DISEÑOS MAS ORIGINALES Y ELEGANTES QUE SE HAN DE VER EN LA HABANA.

VELANDO POR SU PROPIA COMODIDAD LE ROGAMOS QUE VENGA POR LA MAÑANA SI ESTA INTERESADA EN LAS ESTAMPACIONES DE

JEAN PATOU

REGALOS "Para San José"

HEMOS REBAJADO A LA MITAD DE SU PRECIO DE COSTO LOS ARTICULOS QUE DETALLAMOS A CONTINUACION, MUY PROPIOS PARA UN REGALO DE GUSTO.

LAMPARAS Y RELOJES DE MESA EN ESTILOS MODERNISTAS.

PEBETEROS DE PORCELANA Y DE BRONCE.

FLOREROS DE CRISTAL TALLADO.

FLOREROS DE CRISTAL LABRADO Y DECORADO.

LICORERAS, FLOREROS, FRUTEROS, MOTERAS Y JOYEROS DE METAL PLATEADO.

JOYEROS Y BOMBONERAS DE CRISTAL.

JUEGOS DE TOCADOR DE CRISTAL TALLADO.

FERFUMADORES DE VARIAS CLASES.

EL SURTIDO COMPLETO DE JOYERIA DE FANTASIA PASADORES, PULSERAS, CRUCES, ARETES, COLLARES, PENDANTIFS, ETC. EN BONITOS ESTILOS DE ULTIMA NOVEDAD.

Contamos con un inmenso surtido de artículos para Regalos que dejaran satisfecha a la persona más exigente.

LOS PRECIOS SON MUY MODERADOS
NO DEJE DE VENIR A ESCOGER SU REGALO A

"LA ISLA DE CUBA"

Servicio de Lunch, Helados y Refrescos. Primer Piso.

HOMENAJE VILLAREÑO A VAZQUEZ BELLO Y A RIGOBERTO RAMIREZ

Se le ofreció al Gobernador y al Secretario del Consejo Provincial en Camajuaní, en agradecimiento a su actuación

BRILLANTES FIESTAS PATRONALES EN CAMAJUANI

Concurrieron a este acto de suma cordialidad, unos trescientos comensales. La banda infantil de música

CAMAJUANI, marzo 17. DIARIO DE LA MARINA. Habana. Han dado comienzo las fiestas patronales de este pueblo, siendo el primer acto la inauguración de la Banda Infantil de Música en el Ayuntamiento de esta villa, pronunciaron discursos elocuentes, Robertín Leiva, en nombre del Alcalde Municipal; Estanislao Peñate y el Gobernador Provincial, estuvieron presentes en este acto el Dr. Rigoberto G. Ramírez, Secretario del Consejo, y el Dr. Salvador García Ramos Vicepresidente del Consejo, y todos los Consejeros de la Provincia. Fueron premiados los músicos más aventajados. El primer premio Peñate, correspondió al educando Higinio Portal, consistente en 25 pesos y un diploma; el segundo del Club Rotario, en 15 pesos y un diploma; el tercero del Club Rotario de 10 pesos y un diploma correspondiendo estos a Rubén Fernández y Oreste Díaz; el cuarto premio, correspondió a Alfredo Pérez, el premio de un pase gratuito por un año para el teatro cedido por el empersario José María Menéndez, y un diploma, el quinto, Antonio Marín un diploma y una hora de billete, cedido por el Concejal Antonio Gutiérrez, sexto, Antonio Fusté un diploma; séptimo, Raul Ruiz, un diploma; octavo, Paulino Domínguez, un diploma, el noveno, Emeterio González un diploma, el décimo, Carlos Estrada, un diploma y undécimo Juan García, un diploma; duodécimo, Félix Lorenzo, décimotercero, Cristóbal Paredes; el Gobernador ofreció estatuir un premio anual de cincuenta pesos denominado "Leoncio Vidal" en conmemoración a nuestro gran patriota de este nombre, cuyo busto en breve será inaugurado en la ciudad de Santa Clara, el que se otorgará al músico más distinguido de nuestra banda. Terminado este acto se ofreció un suntuoso banquete-nomenaje al doctor Juan Antonio Vázquez Bello, Gobernador y el doctor Rigoberto Ramírez, Secretario del Consejo como demostración de agradecimiento y simpatía del pueblo de Camajuaní, para estos ilustres hombres públicos por conceder los créditos para las obras de reparación del Cementerio y los instrumentos de la Banda de Música y uniformes y otras máas que no se han podido inaugurar en esta fecha. En la presidencia del banquete-homenaje al Dr. Vázquez Bello le acompañaban el Dr. Rigoberto Ramírez; Ramón González Barreto, Alcalde Municipal; Dr. Sánchez del Portal, Jefe de Inmigración; Dr. Salvador García Ramos, Vicepresidente del Consejo de la Provincia, José Tarajano, Presidente del Comité de la Banda Municipal, y el de la Cámara de Comercio José L. Piedra; Alfredo Sánchez, Presidente del Ayuntamiento, y el del Club Rotario Dr. Antonio Suárez. Se leyeron mensajes de adhesión de Clemente Vázquez Bello; Coronel Carlos Machado; Rafael Guas Inclán, Pte. de la Cámara de Representantes; Secretario de Gobernación Gral. Delgado; Secretario de Comunicaciones Sánchez Aballí; Secretario de Sanidad, Francisco María Fernández; Alcalde de Ciego de Avila, Alcalde de Remedios, Alcalde de Cifuentes, y demás Términos de la Provincia, habiéndose sentado comensales de los treintiún términos de la provincia, haciendo un total de trescientos comensales en el banquete, y los periodistas de Santa Clara y Camajuaní. A los brindis ofreció el homenaje el Alcalde Municipal Ramón González Barreto, siguiéndole el Dr. Francisco María Jiménez, de Remedios, Dr. Isidoro Sánchez en nombre de Placetas, doctor Aquilino Alvarez en nombre de los intelectuales locales; Eladio Alvarez en nombre de la Juventud de esta villa; Rafael Domenech, en nombre de los periodistas locales y villaclareños, Dr. Salvador García Ramos, Dr. Suárez; Dr. Ramírez en nombre del Consejo Provincial, que agradeció el homenaje y el Dr. Sánchez del Portal, haciendo el resumen el doctor Juan Antonio Vázquez Bello, que dijo no haber contribuido más que con su sanción para que Camajuaní obtuviera lo que verdaderamente se merece por sus esfuerzos en bien de la provincia de la patria; la labor de aprobar estos presupuestos y el interés de beneficiar a este pueblo corresponde al Dr. Ramírez y demás Consejeros que lo secundaron, y estos éxitos son solamente de ellos. Al darse por terminado el banquete se celebró el acto de inaugurar las obras de reparación en nuestro cementerio general, cuyas obras concedidas por el Consejo se dieron por terminadas y recibidas en presencia del Gobrenador, haciendo uso de la palabra distinguidos y fogosos oradores de la provincia cantando un himno de gloria y alabanza para este rincón villareño. Mañana se celebrarán distintos actos populares, y el martes día del santo patrón San José, se celebrará en primer término una misa de campaña en el Parque de la Libertad, y a las cuatro de la tarde la procesión religiosa con la imagen del patriarca que será escoltada para la escuadra del Cuerpo de Bomberos al mando del Capitán Ayudante; del Coronel Primer Jefe, Sr. Lorenzo Rosado jr, y las fuerzas de la policía al mando Teniente Morell Capitán Catoira y Sargento Rodríguez, recorriendo las calles Sánchez Portal, Independencia, Gral María, Maceo, Leoncio Vidal, retornando a la Iglesia Parroquial.

ESPECIAL, Corresponsal.

BENJAMIN ORBON, el discípulo predilecto de Monasterio, que obtuvo ayer un gran triunfo con su Danza Asturiana que fué interpretada en el Nacional por la Orquesta Sinfónica.

EL PROTOCOLO NO ESTA HECHO AUN

Permitirá la adhesión de los E. U. al tribunal internacional

GINEBRA, Marzo 17. (AP). — Aunque los juristas estuvieron trabajando hoy en la redacción del protocolo que ha de permitir la adhesión de los Estados Unidos al Tribunal Permanente de Justicia Internacional, esta noche no se daban seguridades de que el documento estuviera terminado para presentarlo mañana a la Comisión en pleno.

La demora con que tropieza la preparación del protocolo ha dado pábulo al rumor de que los juristas ha encontrado dificultades. Según uno de los rumores, el Gobierno de Washington comienza a abrigar temores respecto a que la fórmula de Elihu Root, modificada por Sir Cecil Hurst, jurista británico, engendre oposición en el Senado, a causa de que recomienda con demasiada claridad que se entable negociaciones políticas entre el Consejo de la Liga de las Naciones y los Estados Unidos antes de solicitar ninguna opinión asesora del Tribunal Permanente.

La fórmula original hacía posible esa consulta, pero recomendaba que la negociación se entablara después de solicitada la opinión al Tribunal.

A FOCH LE BAJO LA TEMPERATURA

La reina viuda de Rumania se interesó por su salud

PARIS, marzo 17. (AP) Durante la visita de los médicos al mariscal Foch en la noche de hoy se le dijo al paciente que la Reina María de Rumania había estado a interesarse por su salud. E. generalísimo expresó la más profunda gratitud por la delicadeza de la dama y dijo:

—"Espero que cuando la Reina regrese a París desde la Bretaña será bastante buena para volverme a visitar".

El mariscal no parecía encontrarse esta noche en inminente peligro. Su temperatura era de 36.6 con 98 pulsaciones.

EL BANQUETE A M. A. CESPEDES

Se efectuó anoche, organizado por las sociedades de color

Anoche tuvo efecto este homenaje de simpatía y de reconocimiento a la labor social del doctor Miguel Angel Céspedes, tributado por las sociedades de la raza de color al admirado orador y prestigioso hombre público.

Sin tiempo para hacer una información adecuada a la importancia del acto, que puede calificarse de insólito por su significación en lo tocante a la compenetración de sentimientos nacionalistas y de gratas promesas para la felicidad de la patria, nos limitaremos a decir que los oradores expresaron ideas tan trascendentales como muy pocas veces se exponen en los que son simples banquetes de carácter personal. Allí se exaltó una idea, una tendencia patriótica.

Fueron los oradores el señor Cornelio Elizalde, presidente del Club Atenas; el Dr. Ramiro Cuesta; el Dr. Capestany, el senador Rogelio Díaz Pardo; el Dr. Guas Inclán, presidente de la Cámara de Representantes; el señor Juan Gualberto Gómez, y el Dr. M. A. Céspedes.

Nuestro compañero Gustavo E. Urrutia que concurrió en representación de nuestro Director, comentará el importante acto en su sección "Ideales de una Raza".

LOS CARTERISTAS OPERANDO

Leopold Neppel, natural de New York, de 60 años de edad, del comercio y vecino accidental del Departamento número 456, del hotel Plaza, denunció en la Sección de Expertos, que en l atarde de ayer tomó un tranvía en la esquina de Luz y Oficios y al aperarse Zenea y Zulueta, se dió cuenta que le habían sustraido un reloj de oro con sus iniciales que aprecia en la cantidad de ciento veinte a cinco pesos.

¡¡Josefinas!!

OBSEQUIE A SUS AMIGAS CON LAS MAS DELICADAS FLORES DEL NUEVO JARDIN

CASA MAXENCHS

AMISTAD NUMERO 41. — TELEFONO A-2355

ENTRE NEPTUNO Y SAN MIGUEL

CONSEJOS MEDICOS

Por el Dr. PEREZ BOUDET.

Ex-Interno del Hospital de Emergencias. Médico del Departamento Forense de la Ciudad de la Habana. Especialista de las afecciones del Aparato Digestivo. GABINETE: PRADO 33, altos. Teléfono: A-7490.

(Diríjase la correspondencia al DIARIO DE LA MARINA, Prado 103. Dirección).

JOVEN ABRUMADO. (Ciudad)

No le alarme eso joven, eso es tan corriente que puede tener la seguridad que nos pasa a todos los hombres que pasemos por lo que usted pasa...

CAMAGÜEYANA. (Ciudad)

Gracias por sus gentiles frases a mi persona que no creo merecer, pero a decirle verdad, existen otros productos que dan mucho mejor resultado para lo que usted desea, que ese que me dice. Puede tomar para ello 15 gotas de Sterogyl Rusell, antes de cada comida y verá que cuando se tome dos o tres frascos habrá aumentado varias libras. No obstante le aconsejo que haga algún reposo y coma bajo la base de granos, haciendo una sobrealimentación (un vaso de leche) después de sus dos principales comidas.

TEODORO. (Ciudad)

Lo que prácticamente más se suele usar en el caso de su amigo, es la Sanocrynisa, por vía intravenosa, pero le recomiendo que no se las aplique cualquiera, pues tienen que ser bajo la dirección de un Médico, de lo contrario pone usted un arma en manos de un inexperto. Ello según el estado avanzado del caso le puede dar los beneficios más grandes.

ORQUIDEA. (Cidra)

Efectivamente y es lo que mejor resultado da, le recomiendo para ello, las de Chaix aplicadas alternado con cualquiera de extracto ovárico, que ambas glándulas guardan íntima relación. De no darle resultado, le recomiendo la operación.

CARMENCITA. (Ciudad)

No creo que "cualquier leche" como usted dice pueda probarle a su hijito, precisamente es una de las cosas más difíciles que hay, el ponerle un plan dietico a un niño y mas como el suyo que continuamente como usted me dice viene sufriendo frecuentes deposiciones causadas precisamente por este defecto. Mi opinión es que debe de darle leche de Kel descremada, pero empezando con la dosificación que corresponde a un niño de seis meses e ir aumentando semanalmente hasta dar le la cantidad que le corresponde a su edad. Verá que ha de probarle grandemente.

GONZALEZ. (Florida)

Efectivamente es como usted se imagina mi amigo, esos procedimientos americanos ya los conocemos los cubanos... por ser de una inutilidad manifiesta y de unos honorarios tan crecidos que solo pueden emplearlos los ricos... además el resultado práctico es nulo completamente, de ello tengo curar con ellos. No tiene porque desesperarse Yo he de imponerle un tratamiento que puede que le dé buenos resultados Un ampula de Bio-sermina diariamente hasta aplicarse varias cajas de esto producto y además un comprimido de Evelvyril antes de cada comida. Tomar tres cucharaditas del Neurofosfato Ecay y hacer reposo absoluto o por lo menos el que mayor pueda, sobrealimentándose bien y sin preocupaciones. No creo que la estricnina le dé resultados manifiestos buenos, pues lo que causa en usted es un estado depresivo. El Sedobrol tomado sólo 10 gotas al acostarse en un cocimiento de jazmín de cinco hojas con un poquito de bromuro ha de darle buen resultado para sus insomios.

CAMPAÑANA CONTRA LAS PANADERIAS

Los Expertos Izquierdo y Llorente, recibiendo órdenes de su Jefe inmediato el Teniente Calvo, procedieron a ocupar ciento cincuenta flautas de pan falto de peso, que por la esquina de Acierto y Luyanó conducía José Areces Menéndez, en el carro número 16495, propiedad de la panadería La Bien Aparecida propiedad de los señores Cruz y Compañía. Hace constar la policía en su informe al Juzgado, que el pan ocupado le faltaban dos libras por cada diez flautas. Con lo actuado se le dió cuenta al Juez Correccional de la Sección Quinta.

SAN JOSE

Martes 19

BAZAR INGLES

exhibe en sus vidrieras exteriores e interiores el mayor surtido exhibe en sus vidrieras exteriores e interiores el mayor surtido de objetos para regalos.

PARA CABALLERO

Pañuelos con inicial, Carteras, Billeteras, Yugos, Hebillas para cinturones, Plumas Fuente, Cortes de batista para camisas, Corbatas europeas, Leopoldinas, etc., etc.

PARA SEÑORA

Muñecas, Perfumadores, Perfumes, Moteras, Abanicos, Pañuelos de mano, Pañuelos para el cuello, Pasadores, Carteras de noche, Bolsas, Collares, Aretes, etc., etc.

VISITENOS ANTES DE HACER SUS COMPRAS
NUESTROS ARTICULOS EN IGUAL PRECIO SON MEJORES;
Y EN IGUAL CALIDAD MAS BARATOS

Bazar Ingles

LOPEZ Y RIO, SENC.

IMPORTADORES DE SEDERIA Y NOVEDADES

AVENIDA DE ITALIA Y SN. MIGUEL.

MARTES 19 SAN JOSE

Antes de escojer su regalo VISITENOS

tenemos de cuanto usted pueda desear en objetos de plata y cristal

EN JUGUETES

Tambien tenemos los mas modernos, los que mas gustan a los niños

PRECIOS MUY REDUCIDOS

LOS REYES MAGOS

LA CASA DE LOS REGALOS DE GUSTO

Galiano 73 Telf. A-5278

ARRESTO DE "PAPETI"

Justo Valdés Valdés, (a) "Papeti" vecino de 10 de Octubre número 8, fué arrestado por el vigilante Caballero, con motivo de estar reclamado por el J. C. de la S. Tercera.

INSULTOS Y AMENAZAS

Manuel Grilla, fué detenido por acusarlo César Oliva Espinosa, vecino de Concha número 4, farmacia, de haberlo vejado y amenazado en distintas ocasiones, ignorando los motivos que tenga para ello.

M.E.C.D. 2016

Esta es la Parker

que Escribe sin Esfuerzo

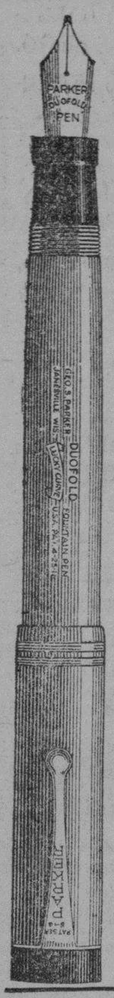

EL LIGERÍSIMO peso de esta pluma basta por sí mismo para iniciar y continuar los rasgos de la escritura. Apenas si se necesita una leve presión. No hay esfuerzo ni fatiga. . .

Más notable aún porque la nueva plumafuente Parker-Duofold es 28% más ligera que cuando se hacían de caucho. Ahora se fabrican con "Permanita", un nuevo material mucho más resistente. Tanto que es, en realidad, indestructible.

La escritura sin presión es importante porque elimina todo esfuerzo al trazar los rasgos de la escritura.

Hay cinco brillantes colores: rojo de laca, azul de lapislázuli, verde jade, amarillo de cromo y espléndido negro y oro. Todas, con casquetes negros.

Las hay con cañones de tres tamaños, cada uno de los cuales lleva la pluma de oro de 14 quilates con punta de iridio, en seis estilos.

Para obtener esta plumafuente superior, busque Ud. siempre la marca en el cañón: "Geo. S. Parker —DUOFOLD", lo mismo que en los lapiceros.

Duofold Grande $9. "Junior" $7; Lady Duofold $7.
Hay Lapiceros Duofold que hacen juego con las plumas
Duofold Grande $6; "Junior" $5; Lady Duofold $5.

Representante en Cuba: Unión Comercial de Cuba, S. A.
OBRAPIA 93. HABANA

Parker Duofold

Gacetillas

(Viene de la pág. ocho)

ENCANTO

Hoy es día de moda y de estreno en el Teatro Encanto.

Por ese motivo la Empresa ha seleccionado una película de primer orden que pertenece al selecto repertorio de la Metro-Goldwyn-Mayer.

Nos referimos a Así es la Vida donde William Haines, el simpático actor, tiene infinitas oportunidades de demostrar todo lo que vale.

Secunda a William Haines la delicada y bella Josephine Dunn.

Esta cinta irá en los turnos elegantes de cinco y cuarto y nueve y treinta, con una revista y una comedia.

Se preparan grandes estrenos en el Teatro Encanto y entre ellos no debemos dejar de mencionar dos de singular importancia.

El primero: Mientras la Ciudad Duerme, por Lon Chaney, y el otro Los Amores de Casanova, que es la mejor cinta que se ha elaborado en los "studios" europeos.

502 M 12

CAMPOAMOR

HOY: LA LEGION DE LOS CONDENADOS Y DEBUT DE ALEXANDRA

Hoy se exhibe por última vez, en los turnos principales, la grandiosa película de Fay Gray, Gary Cooper y Francis Mc Donald, La Legión de los Condenados, que será presentada con todos sus efectos como en el Teatro Paramount de New York. En las tandas de dos y ocho, Clara Bow en No lo dejes escapar.

En los turnos elegantes de cinco y cuarto y nueve y media, antes de La Legión de los Condenados, gran debut de Alexandra, bailarina que presenta un género completamente nuevo en Cuba. Alexandra se presenta como "la mujer que se viste con cualquier cosa", "la creadora de la toilette improvisada", y su espectáculo finísimo propio para las familias que a Campoamor concurren, estamos seguros merecerá la aprobación de ellas.

Mañana la suntuosa producción Bajo el Látigo Imperial, de Claudia Victrix y otros notables artistas de la Comedia Francesa.

El miércoles, La Mujer Disputada, de Norma y Gilbert Roland, y el jueves, con el estreno Metro, El Solterón de Aileen Pringle y Lew Cody, presentación de Hortensia Coalla, la soprano cubana de tan bella voz y Jimmy Bigelow, el Rey del Banjo, dos artistas que siempre han alcanzado grandes éxito donde quiera que se han presentado.

Muy pronto, debut de Encarnita Marzal, la bella cancionetista.

545 M 18

IMPERIO

Hoy, como es costumbre en este teatro, se presentara un magnífico programa, amenizado con buena música y en un ambiente de decencia, digno de las familias que diariamente llenan la simpática sala de proyecciones, gozando de una temperatura deliciosa provocada por los aparatos de ventilación últimamente instalados y que sin restricciones funcionan a las horas de espectáculo.

Las películas que serán exhibidas en matinee a las dos y en función corrida a las ocho, se titulan A Ciegas por George O'Brien; Buscadores de Oro, por Lois Wilson; Paris es Nuestro, por Sammy Cohen; el episodio 7 de El Rey de la Selva, por Elmo Lincoln, y citas cómicas.

Los precios para hoy, matinee y tanda corrida, diez centavos, y para la función de la noche, diez centavos las damas y veinte centavos los caballeros.

Mañana: La Hija de Valencia por Olive Borden; El Brujo, por Edmundo Lowe; ¿Casarme Yo?, por Lois Moran; el episodio octavo de El Rey de la Selva, por Elmo Lincoln, y cintas cómicas.

428 M 18

TEATRO PRADO

La Danza Roja, esa triunfal producción de la Fox en la que se desenvuelve un admirable argumento y cuantoso público ha estado llevando en todos los teatros en que es exhibida, se repite hoy en los turnos selectos de las cinco y cuarto y de las nueve y media en el Teatro del Prado. Las interpretaciones centrales de la obra corren a cargo de la gentil estrella Dolores del Río y de Charles Farrell. También se exhibe una cómica y una revista internacional, y su precio de entrada es el de 40 centavos por la tarde y noche y niños veinte centavos.

La tanda de las ocho se cubre con la exhibición de la preciosa cinta, Cariño que Mata, por Madge Bellamy, a veinte centavos la luneta.

Mañana grandioso debut del barítono Fortunato Bonanova y el sábado 30, función de homenaje a la pareja de bailes de Carmen y Pepe Guerrero.

622 M 18.

FAUSTO

Hoy día de estreno en el Templo del Vitaphone, se pasará por la pantalla la super producción Paramount, Amor Siniestro, la cual interpretan con gran acierto Thomas Meighan, Renée Adoree y la sugestiva Evelin Brent. En pocas películas hemos podido ver a Thomas Meighan realizar una labor tan extraordinaria. Renée Adoree y Evelin Brent, no necesitan presentación. Los números de Vitaphone para hoy son los siguientes: Rex Schepp, considerado como el Rey del Banjo, Vicent Rose y Jackie Taylor, orquesta de jazz, la sensación de Hollywood, The Serpentine, coro bailable compuesto de 25 bellezas americanas entre las cuales figura la soprano Elmira Lane y su director es Bryan Foy. Un monumental estreno tiene preparado esta empresa. Se trata de La Mujer sin Dios, cuya dirección fué confiada a Cecil B. de Mille.

531 M 18.

NEPTUNO

En Neptuno, hoy, La Mujer Disputada

Grandiosa matinée en Neptuno, de 2 y media a 7 p. m., exhibiéndose La Mujer Disputada, por Norma Talmadge y Gilbert Roland, y El Aguila, por Rodolfo Valentino y Vilma Banky, además de una comedia y una revista. Luneta, 20 centavos, entrando antes de las 4 y 30 centavos después de esta hora.

Por la noche, en primera tanda, La Marcha Nupcial, dirigida e interpretada por Von Stroheim. La Marcha Nupcial se exhibe con música adaptada. Luneta, 20 centavos.

En la tanda elegante de las 9 y media, última exhibición de La Mujer Disputada, por Norma Talmadge y Gilbert Roland. Luneta, 30 centavos, con derecho a entrar desde las 8.

Mañana, El Solterón.

El miércoles, El Diamante del Zar.

Sábado y domingo, La Legión de los Condenados.

554 M 18.

TRIANON

Hoy lunes, y en los turnos preferidos de 5 y media y 9 y 45, se exhibe la interesante producción interpretada por Francis Bushman Jr., secundado por Gladys Hulette, titulada La Escuela del Honor.

A las 8 y media, El Deber y su Recompensa, por Eva Novak.

Mañana martes, y en las tandas de 5 y media y 9 y 45, se exhibe la grandiosa producción de Carrerá, interpretada por la famosa actriz Raquel Meller, titulada La Venenosa.

El miércoles se exhibe la monumental producción Paramount, interpretada por el gran actor George Bancroft titulada La Redada.

El jueves, Metrópolis.

El viernes, El Solterón, por Aileen Pringle y Lew Cody.

514 M 18

WILSON

Para hoy, magnífica matinée de 2 p. m. a 5 p. m., con la comedia, Parece que Habla, por Snokumns, y las atracciones, El Vértigo, por Reginald Denny y Alice Day; y Mártires del Deber, por Lewis Stone y Marceline Day: para esta matinée, 10 centavos niños y 20 centavos mayores.

En tanda elegante a las 5 y cuarto p. m., la comedia, Parece que Habla, por Snokumns, y la regia producción joya Universal en 8 actos, por Reginald Denny y Alice Day; para esta tanda los mismos precios de la matinée.

Por la noche, función corrida de 8 y media a 11 y media p. m., con el mismo programa de la matinée, rigiendo los precios de 10 centavos niños y 30 centavos mayores.

Mañana, El Diamante del Zar, por Iván Petrovich y Vivian Gibson; y La Vida Alegre, por Dolores del Río, y Mary Astor.

537 M 18.

UNIVERSAL

Grandioso es el programa que ofrece hoy lunes 18, el concurrido salón de las mil lunetas de Egido y Monte.

La graciosa comedia en 8 actos por los cómicos de la pantalla, George Sidney y Charles Murray, titulada, Los Conquistadores del Aire.

El episodio primero de la emocionante serie en 15 episodios por Frank Merrill titulada Tarzán el Magno.

Los precios son los de costumbre en matinée y noche, a base de 10 centavos la entrada.

Para mañana, martes 19, Noches de Arizona, por Fred Thompson.

El Dos de Mayo, producción española, por Fernando Díaz de Mendoza y el episodio 2 de Tarzán el Magno.

580 M 18

LARA

PRADO Y VIRTUDES

Pasión Fatal, por Mary Johnson y Paul Richer, será exhibida en los turnos de tres, cinco, ocho y diez y media; en los demás turnos de una y media, cuatro y media y nueve y media irá a la pantalla la interesante producción titulada El Cameraman, por Buster Keaton, y la bonita comedia titulada Delicias campestres.

Función corrida: veinte centavos.

Mañana: La Justicia del Amor.

Miércoles 20: Un Drama en el Mar.

Jueves 21: La Calle Rosa.

Viernes 22: El Intruso.

542 M 18

N. Gelats & Co. BANQUEROS HABANA Aguiar 106-108

Vendemos cheques de Viajeros Pagaderos en Todas Partes del Mundo y Cartas de Crédito Circulares en las Mejores Condiciones

"SECCION DE CAJA DE AHORROS"

Recibimos Depósitos en esta Sección Pagando de 3 por 100 Anual

Todas estas operaciones pueden efectuarse también por correo

Regalos para San José

SECCION X
obispo 85

Tren Especial a Pinar del Rio con Personalidades Habaneras

Fué traído de Gibacoa un hombre que resultó mal herido al caerle encima una palmera que cortaba en una finca

EL SECRETARIO DE SANIDAD A COLON

El Presidente de la Audiencia de la Habana pasará una temporada de descanso en Isla de Pinos. Ultimos trenes

TREN ESPECIAL A PINAR DEL RIO

Ayer por la mañana a las 11 y 15 minutos, salió de la Terminal con destino a Pinar del Río, un tren especial flotado por el señor Gobernador de aquella provincia Sr. Fernández Vega y puesto a la disposición del doctor Santiago Rey líder de la Minoría en la Cámara Baja, para que se trasladaran a aquella ciudad, los que invitará el doctor Rey, con motivo de las fiestas celebradas ante la estatua del Apóstol de nuestras libertades patrias como un acto de desagravio contra las campañas insidiosas de un grupo de cubanos que pretenden introduci. la intervención extranjera en est. país.

En el referido tren tomaron pasaje, numerosos Congresistas y amigos del doctor Rey.

EL SECRETARIO DE SANIDAD

Ayer por la mañana salió para Colón, el doctor Francisco María Fernández, Secretario de Sanidad y Beneficencia, acompañado de su secretario el doctor Gustavo Santa Ana y del doctor Humberto Cuéllar del Río, Jefe del Servicio de Higiene Dental de aquella, Secretaría con el fin de inaugurar en el edificio "Luz Caballero" el Servicio de Higiene Dental para niños pobres, así como de asistir a la desvelación de la estatua erigida en aquella localidad en memoria del Generalísimo Máximo Gómez.

Por este último motivo también salió ayer para Colón el señor Máximo Gómez Toro, alto funcionario de la Secretaría de Hacienda e hijo del Generalísimo Máximo Gómez acompañado de su hija la señorita Margarita Gómez, con el objeto de asistir a dicho homenaje.

Regresaron por la noche a esta Capital.

LA EXCURSION A SAGUA LA GRANDE

Se encuentran muy adelantados los preparativos de la próxima excursión a Sagua la Grande, de los Ferrocarriles Unidos, patrocinada por el Centro Asturiano de la Habana.

El precio de los boletines de ida y vuelta en coches de primera clase de que se compondrá el tren especial es de cinco pesos, incluyendo almuerzo.

Todo el que desee asistir a esta fiesta puede dirigirse a la Secretaría de Propaganda del Centro Asturiano o al señor Arturo Fernández, Agente de Propaganda de los Ferrocarriles Unidos, tercer piso de la Estación Terminal.

DOS DEMENTES

Ayer por la mañana fueron traídos para su reclusión en el Hospital de Dementes de Mazorra, dos individuos nombrados William Fisch de nacionalidad haitiana y José del Carmen Rodríguez de nacionalidad iubana.

Procedían de Remedios y Santa Clara siendo conducidos por los vigilantes de aquellos términos municipales Manuel Casadella y Armando Veliz.

Fueron trasladados al citado manicomio en un tren eléctrico de los que hacen el servicio entre Estación Terminal y Rincón.

LA SRA. LEOPOLDINA IBARRA

Ayer por la mañana en el tren Expreso Limitado, llegó procedente de Santa Clara la distinguida señora Leopoldina Ibarra, después de haber pasado una temporada al lado de sus familiares en aquella Ciudad. En la Terminal era esperada por un nutrido grupo de familiares y amigos.

DON PEDRO ARENAL

Ayer por la mañana salió para el Central Progreso su propietario el señor Pedro Arenal.

EL PDTE. DE LA AUDIENCIA DE LA HABANA

Salió para Batabanó con el fin de seguir viaje a Isla de Pinos, a disfrutar la licencia que le ha sido concedida, el doctor Balbino González Pasarón, Presidente de la Audiencia de la Habana. En la Terminal fué objeto de una cariñosa despedida por parte de un nutrido grupo de Magistrados, Fiscales, familiares y amigos.

TREN A CIENFUEGOS

Ayer por la mañana llegaron en este tren Rafael Pérez, Adolfo Rodríguez, P. Rangel, M. Picayo, Oscar Valdés, Julio Cisneros, Mariano Peñalver, Adolfo Fernández, Pablo Alonso y señora, Bartolomé Antiga.

LA EXCURSION TELEFONICA

Hoy por la mañana a las siete y diez minutos regresarán de su agradable excursión a Cienfuegos, los empleados de la Cuban Telephone Co. y sus familiares. Utilizarán dos coches de primera clase y un coche dormitorio que serán agregados al tren directo.

TREN DE CAIBARIEN

Llegaron ayer por la mañana en este tren de: Caibarién, Raul Orta y señora; Ladislao Novo; Florencio Fortún; de Calabazar de Sagua, José Gadoa y señora; de Sagua la Grande, Luis Grande y señora; de Santo Domingo, Gustavo Veliz; de Camajuaní, Juan Piñeiro; de Jovellanos, Baltasar Fonts; de Cárdenas, Eliseo Freixas y Urbano Martínez; de Encrucijada, Manuel Muza; de Remedios, Ramón Blanco.

TREN A CAMAGUEY

Salieron ayer por la mañana en este tren a: Camagüey, Eugenio Casanova, Félix Pintado y señora, Ulises Martínez; a Santa Clara, Ambrosio Campos; el doctor J. T. Martínez y señora; a Camajuaní, Rosendo Pérez y señora; a Ranchuelo, Marcelo Oruña; a Morón, Carlos Menéndez y señora, Rafael Garset; a Sagua la Grande, el doctor Viego; a Matanzas, Fernando Martínez; a Majagua, Luis Pino; a Remedios, Hilario Almansó; a Ciego de Avila, Armando Chela; a Piedrecitas, Tomás Rocamora.

TREN EXPRESO LIMITADO

Llegaron ayer por la mañana en este tren de: Santiago de Cuba, José Borrel, el doctor Eduardo Guernica; de Florida, Manuel Soto; de Batabanó, la señora del doctor Ramos; de Baraguá, G. H. Johnson; de Ciego de Avila, José Sierra; de Morón, el doctor Arturo Méndez y familia; de Camagüey, M. Mitidieri; de Sola, Amado Alvarez; de Santa Clara, Federico y Guillermina Matamoros; de Morón, el doctor Viera y familia; de Cunayua, Elías Maduro.

UN LESIONADO GRAVE

Ayer por la tarde fué traído procedente de Jibacoa por sus familiares un individuo nombrado Victorio Rodríguez, el que presentaba graves lesiones diseminadas por todo el cuerpo y fenómenos de conmoción cerebral.

Este individuo se produjo las lesiones que presenta encontrándose en la finca Semanal de aquel término, cortando una palmera, debajo de la cual se encontraban pastando la yunta de bueyes, que lo ayudaba en sus faenas, pues la empleaba para trasladar los troncos de maderas a la casa finca. Cuando ya estaba dándole los últimos golpes al grueso tronco, observó que la palmera caía, procediendo incontinenti a ahuyentar los bueyes para que no fueran muertos teniendo la fatalidad de ser alcanzado, cayendo debajo de la citada palmera.

En una ambulancia fué trasladado al Hospital Calixto García para su atención.

EL DR. FERNANDO PLAZAOLA

Ayer tarde salió para Camagüey el doctor Fernando Plazaola, comisionado especial de la Secretaría de Sanidad, con el fin de resolver distintos asuntos relacionados con la citada Secretaría.

EL ADMINISTRADOR DEL CENTRAL DOS ROSAS

Ayer tarde salió para Cárdenas el señor B. Lainé, Administrador del Central Dos Rosas, a quien acompañaban sus familiares.

TREN A SANTIAGO DE CUBA

Salieron ayer tarde en este tren a: Santiago de Cuba, Andrés Velázquez y señora; José Pérez; a Palma Soriano, Ramón Galimenéndez, Compromisario Presidencial y su hijo Raul; a Manzanillo, el Coronel Diego Grasso, Ex-representante a la Cámara; a Matanzas, el doctor Lincoln Méndez, doctor Luis Alonso, el Teniente de la Policía Nacional (Tráfico), Antonio Cabrerizo y su hija María; a Colón, Ramón Escourido; a Cárdenas, Juan Pérez, Tomás Herrera; a Jovellanos, Apolonio Cepero; a Santo Domingo, Emilio Amador; a Colón, Salomé Rangel; a Camagüey, el doctor Antonio Pichardo; a Santa Clara, Juan López.

El Coronel Rangel. — Anoche regresó a Camagüey en el tren Expreso Nacional Desiderio Rangel, jefe de aquel distrito militar.

El General Menocal — En el coche salón 101 del Ferrocarril Norte de Cuba, agregado al tren Expreso Limitado, salió para su Central Santa Marta, el mayor general Mario G. Menocal. Lo acompañaban sus familiares y el señor Eliseo Argüelles, siendo despedidos en la Terminal por un nutrido grupo de familiares y amigos.

Obituario. — Ayer por la mañana recibieron cristiana sepultura en el Cementerio de Colón los restos mortales del señor Daniel Sardiñas, padre amantísimo de los señores Oscar Félix y Ciro Sardiñas, todos empleados de los Ferrocarriles Unidos.

Reciban todos sus familiares nuestra más sentida expresión de pésame.

Paz a sus restos.

Tren Expreso Limitado. — Salieron anoche en este tren: A Santiago de Cuba: el maestro Benjamín Orbón y su secretario el señor Fernando Aday, el ingeniero Manuel González Quevedo y su esposa; Jorge J. Prat. A Florida: Ramón Sarría y señora. A Camagüey: la señora Estela Rocha de Torres; el doctor Manuel Paisant Cabada; León S. Hadad. A Morón: Aníbal Fernández. A Placetas: Bernardo del Riesgo. A Sancti Spíritus: el doctor Estanislao del Valle. A Trinidad: el doctor Manuel Rabasa. A Gaspar: Edilberto Reinaldo. A Santa Clara: Antonio González. Al Central Borjita: Manuel Sosa. A Santa Clara: Raúl Hermida.

El Magistrado Gabriel Vandama. — Anoche, en el tren Expreso Limitado salió para Santa Clara el magistrado del Tribunal Supremo doctor Gabriel Vandama.

LE ARROJAN PIEDRAS

Denunció a la policía Joaquín Diego Otero, del comercio y vecino de Zenea número 212, que varios desconocidos, diariamente arrojan piedras al frente de su residencia, ignorando los motivos que lo induzcan a ello, sin que hasta la fecha le hayan ocasionado daño alguno.

RECLAMA A SU HIJO

Hilda Santos González, vecina de Oquendo número 14, denunció a la policía, que un individuo con el que le habían unido lazos de íntima amistad, le sustrajo a un hijo de ambos nombrado Armando, que actualmente cuenta seis meses de nacido, trasladándolo para la casa Aguirre número 148, donde sus moradores se niegan a entregárselo.

LE PEGO A URSULINA

Luis Vilches González, fué acusado por Ursulina Pérez González, vecina de Tenerife número 34, de haberla maltratado de obras lesionándola levemente, según certificado expedido por el médico de guardia en el segundo centro que la reconoció.

Hoy Lunes 18 Saldrá

"EL PERIODICO"

UN DIARIO DE INFORMACION DE LA TARDE, DIRIGIDO POR

MIGUEL COYULA

ASPIRA "EL PERIODICO" A SER LEAL VOCERO DE LA OPINION CUBANA

HOY Teatro ENCANTO HOY
5¼ y 9½ — 5¼ y 9½

Unico en Cuba con Refrigeracion - Organo - Orquesta de 15 Profesores - Solo Peliculas de Estreno

ESTRENO EN CUBA — **DIA de MODA**

Metro Goldwyn Mayer presenta a

William HAINES

con JOSEPHINE DUNN *y* RICARDO CORTEZ

En el hermoso melodrama

ASI ES LA VIDA

"EXCESS BAGGAGE"

Romance de amores, y pasiones. La vida de los artistas de circo, sus ilusiones y desventuras

5¼ 30¢ — 9½ 80¢ y $1.00

Gran Orquesta y Organo por los maestros LANZ y TRAVERSI

Tanda de 8 — Luneta 30¢ — **LA TRAICION DEL DESTINO** por JOHN GILBERT

Jueves 21, Viernes 22, Sabado 23, Domingo 24 — **OLGA BRINK, HENRY EDWARDS** — **Degeneración** GRAN DRAMA SOCIAL

TEATRO NACIONAL

HOY LUNES

Más y mejor espectáculo y ¡los mismos precios...!

LUNETAS, 20 y 30 cts.

HOY LUNES

Debut de

Las Españolitas

Notable número español

PETTY y LU

CONEY ISLAND CHICKENS

DUETTO FONTS

BELLA NANCY

SANDOVAL y TERRAZA

LAS CLAVEL

16 LINDAS GIRLS

Números en la pasarela

JAZZ BAND. ORQUESTA

Si no ha visto el espectáculo del NACIONAL no deje de verlo.

Si lo ha visto una vez, estamos seguros de que volverá.

Hoy, además de la Revista de Variedades, estreno de la gran película de

JACQUELINE LOGAN, REDIMIDA POR AMOR

Miércoles, día especial Estreno en Cuba

FRUTOS DEL DIVORCIO

Por Percy Marmont

OLIMPIC

En la tanda de cinco y media: la comedia Universal Quien mal anda mal acaba; episodio sexto de La Casa sin Llave y exhibición de La Danza Roja, por Dolores del Río y Charles Farrell.

Tanda de ocho y media: All Wilson en El Fantasma Volante y el episodio sexto de La Casa sin Llave.

Tanda de nueve y cuarenta y cinco: última exhibición de la magnífica producción Fox, interpretada por Dolores del Río y Charles Farrell, titulada La Danza Roja.

Mañana: El Capital y el Trabajo por George Sidney, y el episodio séptimo de La Casa sin Llave.

Para el sábado y domingo se anuncia el estreno de El Intruso, por Glenn Tryon, una colosal comedia.

534 M 18

CUBA

HOY: SOL ARDIENTE, POR MILTON SILLS

Para las funciones de cinco y cuarto y ocho y cuarto del día de hoy lunes en el concurrido y acreditado Cuba nos anuncian una revista de actualidades mundiales, la producción especial Rol la Rocque que se titula El Capitán Calaverón y la superproducción Excelsa por Milton Sills titulada Sol Ardiente. Los precios son populares.

Mañana martes: La Cautiva, por Patsy Ruth Miller y Ralph Ince.

Miércoles 20: En Pos de la Ventura por Colleen Moore.

543 M 18

Mosaicos de $35 en Adelante

en la

Fábrica de Mosaicos "LA CUBANA", S. A.

SAN FELIPE Y ENSENADA — TELEFONO I-1033. — CABLE: "HIDRAULICA"

M.E.C.D. 2016

Exija este empaque.

¿Va su hija a la escuela con regularidad?

Muchas muchachas faltan a la escuela algunos días de cada mes por enfermedad, lo que, en la mayoría de los casos, es innecesario porque tanto las jóvenes como las mujeres de edad, pueden fortalecerse con el Compuesto Vegetal de Lydia E. Pinkham.

Durante esta época de la vida es cuando se ha de tener mayor cuidado para asegurar la salud para el futuro. Una muchacha enfermiza jamás podrá soportar el esfuerzo que va a pesar sobre su organismo durante el curso de la vida.

Los estudios en la escuela o en el colegio, unidos a la diaria actividad social, demandan una excelente salud. Las muchachas que sufren de agotamiento, insomnio, nerviosidad y falta de apetito, recobrarán nueva fuerza y vigor con el

Compuesto Vegetal de Lydia E. Pinkham

Su hija merece lo mejor en la vida. Cómprele una botella hoy.

De venta en todas las farmacias.

LYDIA E. PINKHAM MEDICINE COMPANY, LYNN, MASS., E. U. DE A.

¿*QUIERE* hacer algún REGALO de perfumería fina y a precios razonables?

ASTRA

Estuches, Esencias, Lociones Colonias, etc., etc

CONSULADO casi esquina a SAN RAFAEL y MONTE 49 (Casa Maribona)

"¿A que debo mi exito en la vida? Mis primeros Mil Pesos me proporcionaron la oportunidad."

Si deposita unos cuantos pesos cada semana, tendrá mil pesos en el Banco más pronto de lo que Ud. se figura.

The Royal Bank of Canada

S-2761

Westclox

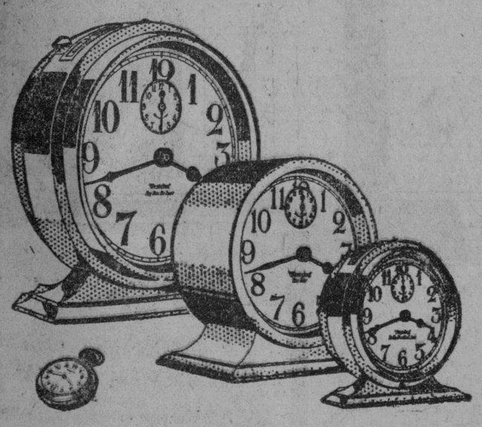

Relojes famosos

TODO el mundo necesita un buen reloj. Los Westclox son famosos en todas partes por su exactitud y su buena presentación.

Debido a su utilidad, su elegancia y su duración, han adquirido fama en todos los países.

En todas partes pueden comprarse estos lindos modelos y gran variedad de otros relojes Westclox.

Big Ben	$4.00	Baby Ben	$4.00
Big Ben Luminoso	5.00	Baby Ben Luminoso	5.00
Big Ben De Luxe	4.50	Baby Ben De Luxe	4.50
Big Ben De Luxe Lum.	5.50	Baby Ben De Luxe Lum.	5.50
Ben Hur	3.00	Buenos Días C.	2.50
Ben Hur Luminoso	4.00	Sleep-Meter Luminoso	3.50
America	1.75	Pocket Ben	1.75
America Luminoso	2.50	Pocket Ben Luminoso	2.50

WESTERN CLOCK COMPANY, LA SALLE, ILLINOIS, E. U. A.
Fabricantes de *Westclox*: Big Ben, Baby Ben, Pocket Ben, Buenos Días

179

SUSCRIBASE AL "DIARIO DE LA MARINA"

HABANERAS

Viene de la página NUEVE

GEYER'S

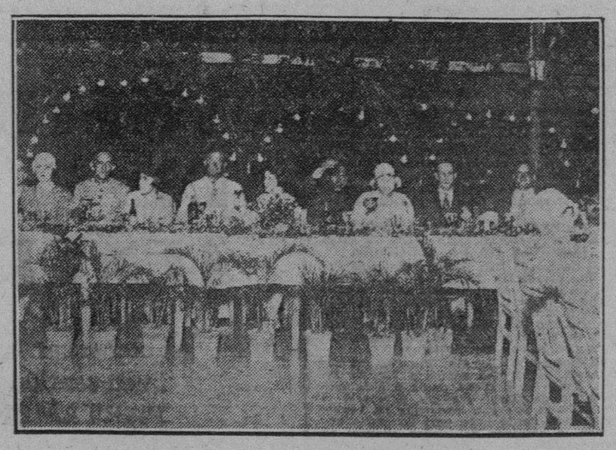

EL JARDIN DE ARROYO ARENAS

En animación creciente.

Cada vez más favorecido.

Hay que decirlo de Geyer's, el pintoresco garden donde triunfa, dando muestras de su espíritu organizador, el sin rival Rufino.

De su última noche de moda traigo a esta página, como souvenir, el grabado que aparece a la cabeza de esta nota.

Un party numeroso.

De elementos del polo.

Entre otros, el comandante Vega, Adalberto Giménez, Coquito Montalvo, Eugenio Silva, Cadenas, Carrillo, Benítez, Mederos, Silva y Fernández con el popular cronista Oscar Massaguer.

Además Mr. y Mrs. Young.

Mr. Broun.

Y dos girls muy graciosas, que eran, Miss. Thelma Schofield y Miss. Dolores Bader.

En los kioscos y alrededor del ring se cultiplicaban las parejas.

Así está siempre Geyer's.

Animadísimo.

ALMENDARES

Ultimo té de los domingos.

Ayer en Almendares.

Se cierra oficialmente en la fecha de hoy la temporada del aristocrático hotel.

Octava temporada.

La mejor de todas.

Dicho sea en honor del buen amigo Alfredo Gamadr, que ha sabido conducir, próspera y feliz, la vida del elegante Almendares.

Aparecía ayer aquella terraza en grande y completa animación.

Un party, que puede considerarse como el clou de la tarde, era el de los hoteleros americanos que ya, con el banquete de anoche en el Plaza, se despedían de la Habana.

La mesa que ocupaban, adornada con flores bellamente, ascendían a la cantidad de cincuenta los puestos.

Allí estaba Fausto Simons, el siempre atento Fausto, presidente de la Asociación de Hoteleros de la Habana.

Estaba el amigo Jouffret.

Con otros amigos más.

Entre éstos, Amancio González, Richardson, Corral y Todgham.

Figuraba entre los parties de la tarde el de María Antonia Carrión y Rivero, encantadora señorita, que celebraba el dulce acontecimiento de sus quince años, cumplidos en la fecha de ayer.

Hija del notable literato Miguel A. Carrió y su distinguida esposa Lucía Rivero.

Formaban el party parejitas de muchachas y jóvenes ordenadas del modo que doy a continuación:

María Antonia Carrión
y Antonio Herrera.
Graziella Pascual
y César Amstrong.
Silvia Guiral
y Armando Rivero.
Lupe Zúñiga
y Archie Durland.
Rose M. García
y José María de la Torre.
Georgina Carrión.
y Luis Sánchez.

zEntre el placer del baile se deslizaron rápidas las horas en el hotel Almendares.

Echó el resto Nadó"

Como despedida.

JOSSIE PUJOL

En sus vísperas.

Jossie Pujol.

Una fiesta musical, rodeada de poderosos alicientes, tendrá hoy en su casa la joven, gentil y aplaudida violinista.

A su mayor lucimiento concurrirá un grupo selecto de eartistas.

Habrá, además, números de poesía, recitando el abogado americano Martin Burghard y las señoritas Rosa Amelia Rodríguez Cáceres e Isabel Margarita Ordext.

Fiesta de la tarde.

De cinco a ocho.

NOCHES DE COMEDIA

En el Principal.

La función de hoy.

Sube al cartel La Casa de los Trapos, comedia de Paso y Estremera, en tres actos.

Va Mujercita mía mañana.

Día de moda.

CHATEAU MADRID

Un banquete hoy.

De la Comisión del Turismo.

Celébrase en honor de los miembros de la Sout West Chautauqua Association, de Dallas, en el Estado de Texas.

Músicos todos que se proponen ofrecer un concierto en el Auditorium.

Será el banquete por la noche.

En Chateau Madrid.

Enrique FONTANILLS.

Jabón de **LA TOJA**

Por sus excelentes propiedades se hizo famoso en el mundo - entero -

Para "San José"

UN regalo procedente de nuestra casa lleva en sí, además de su valor artístico, el prestigio del nombre de un establecimiento que siempre ha cuidado de ofrecer al público lo más selecto y original.

No deje de venir a vernos. Nuestros precios son muy moderados.

Guervo y Sobrinos, S. en C.

"Los Joyeros de Confianza"

San Rafael y Aguila Teléfono A-2666

AGJ—1-5698

EL PALACIO DE CRISTAL

la invita, lectora, a concurrir a nuestra exhibición de

OBJETOS PARA REGALOS

Gracias anticipadas por su visita

El Palacio de Cristal

G. PEDROARIAS Y CIA.

Teléfono A-0315

NEPTUNO Y CAMPANARIO

Las Defunciones Ocurridas Ayer en la Habana

Hipólito Echevarría, raza blanca, 65 años, 10 de Octubre 100, cáncer del estómago.

Carmen Fernández de Estévez, raza blanca, 67 años, Manrique 113, arterio esclerosis.

Hilda Perdomo, raza mestiza, 3 meses, Flores 9, gastro enteritis.

Eusebio Díaz, raza blanca, 19 años, Cerro 659, mal de Pott.

Guillermina Cuervo, raza banca, 22 años, Máximo Gómez 551, angiocolitis.

Sara Betancourt, raza blanca, 77 años, 5a. número 44, Vedado, sigmoiditis aguda.

Estrella de Cardenal, raza mestiza, 29 años, Compostela 58, tuberculosis intestinal.

José Chang, raza asiática, 50 años, Cerro 440, litiasis renal.

Mercedes Castillo, raza mestiza, 70 años, Aguila 331, insuficiencia aórtica.

Evelino Valdés, raza blanca, 73 años, Rodríguez 26, arterio esclerosis.

Blanca Mayuelo, raza blanca, 70 años, Jovellar 10, nefritis crónica.

María Vázquez, raza blanca, 1 año, A. González 19, nefritis subaguda.

José Fernández, raza blanca, 47 años, Cerro 659, anemia perniciosa.

Manuel Santiso, raza blanca, 44 años, La Benéfica, tuberculosis pulmonar.

Dolores Blanco, raza blanca, 56 años, A. Naranjo, cirrosis hepática.

Miguel Iglesias, raza blanca, 53 años, 10 de Octubre 301, cirrosis hipertrófica.

SIDRA DE PIÑA VÉLEZ

De Fabricación Nacional

EXQUISITO VINO ESPUMOSO, de gran poder nutritivo, producto del ZUMO PURO DE LAS MEJORES PIÑAS DE CUBA, fermentado con las levaduras que se utilizan en Europa para la producción de los mejores vinos espumosos. ESCRUPULOSAMENTE ELABORADA por los Hermanos Vélez en su moderna e higiénica planta de Artemisa.

DE VENTA EN TODOS LOS ESTABLECIMIENTOS

Distribuidores URIBARRI Y HNOS. CERRO 514 HABANA

ANUNCIOS PRESNO 16809

Dos Sucesos

EMPLEADA MALTRADA

Hortensia González Arango, de la Habana, de 18 años de edad, empleada y vecina de Rica número 59, fué maltratada de obras por Laureano González Fernández, arrendatario de la expresada casa. Reconocida la joven en el segundo centro de socorros, presentaba lesiones de carácter leve.

DENUNCIA DE ESTAFA

Severino Moreo Pérez, dueño del café que está situado en Zanja y Lazcano, denunció a la policía, que un tal Carlos, cuyas demás generales y domicilio ignoraba, se negó a abonarle treinta centavos que gastó en su establecimiento, rompiendo una azucarera al requerirlo para que le pagara.

LA SOLEMNE INAUGURACION DE UNA ESTATUA A MAXIMO GOMEZ EN COLON

Se efectuó ayer con gran solemnidad, resultando Colón el primer pueblo que rinde justo tributo al libertador

BANQUETE, MANIFESTACION Y DISCURSOS PATRIOTICOS

Inauguración del parque "Dr. Fernández" y de la magnífica planta de pasteurización. Champagne de honor y baile final

Colón, marzo 17. DIARIO DE LA MARINA, Habana. Cumpliéndose fielmente el programa, llevóse a efecto hoy en esta ciudad, la inauguración de la estatua al Generalísimo Máximo Gómez. Le cabe a Colón la gloria de ser el primer pueblo de la República, que rinde tributo de gratitud al insigne caudillo que supo en la guerra y en la paz, demostrar su inmenso amor a Cuba. En la estación del ferrocarril esperaron al Honorable Sr. Vicepresidente de la República Carlos La Rosa, al Hon. Secretario de Sanidad al Sr. Máximo Gómez Toro, a la nieta del caudillo señorita Margarita Gómez Toro, Carlos Gárate, José Russinyol y otros visitantes, el señor Alcalde Municipal y miembros del Rotary Club, con la banda de música municipal, dándoles la bienvenida y trasladándose más tarde al hotel "Louvre" donde hubo de celebrarse un banquete en el que hicieron uso de la palabra los señores Luis Piña, presidente del "Rotary Club de Colón", Joaquín Anorga, rotario de Matanzas, José Russinnol Zurbano Tristá, rotario de Santa Clara, el Coronel Luis Argüelles, el doctor José M. Gutiérrez y Francisco María Fernández. Los patrióticos discursos pronunciados merecieron múltiples aplausos. Terminando el banquete se organizó una manifestación pública en la que tomaron parte las escuelas públicas, la granja escuela, los miembros de la Policía y del Ejército, así como la Cruz Roja y el pueblo en general, hasta el paseo Máximo Gómez, lugar en que iba a develarse la estatua del General Máximo Gómez. Habló el doctor Piña en representación del Rotary Club, haciendo la historia del inicio del acto que hoy se verificaba, después el Dr. Oscar Hernández leyó la escritura pública por la que el Rotary Club donaba a la ciudad de Colón el monumento, así como el mensaje del Alcalde Municipal y el acuerdo del Consistorio en relación con el mismo. Luego el doctor José M. Gutiérrez en nombre de la ciudad firmó la escritura así como los testigos doctores Enrique Pascual, Jacinto Roseñada Pelayo Villanueva y otros. Por último el develamiento efectuado por el hijo del caudillo y el señor Vicepresidente de la República y finalizó el acto con un magnífico y bello discurso, por el señor Carlos Gárate, haciendo la apología del Generalísimo. De allí la manifestación hubo de trasladarse al Hospital San Fernando, frente a cuyo edificio se inauguraba un parque que lleva por nombre el del Dr. Francisco M. Fernández Hon. Secretario de Sanidad a cuyos esfuerzos se debe el mismo. Allí hablaron el Dr. Gutiérrez y el señor La Rosa, iniciándose el desfile. Momentos más tarde, nos trasladamos a la magnífica planta de pasteurización que próximamente se inaugurará y en la que se han concentrado todos los adelantos posibles, hasta poder decirse que será la mejor instalada de la República. Allí nos fué servido un champagne de honor.

Ahora, mientras trasmito al DIARIO esta correspondencia allá en el Liceo, se baila alegremente, cerrando con broche de oro la magnificencia de los actos celebrados en este día. El Hon. Sr. Secretario muy complacido de los grandes progresos adquiridos por Colón bajo los auspicios de su digno Alcalde doctor Gutiérrez, nos insinuó la idea de secundarlo, atendiendo como el pueblo se merece los servicios sanitarios y el hospital necesitado de un poco de atención. En el tren de las cinco y media regresaron a la capital los ilustres visitantes, llevándose la impresión de un día agradable, y del entusiasmo de un pueblo ávido de figurar entre los más progresistas de la República. Nosotros que en representación del doctor Rivero, nuestro admirado y querido Director hubimos de asistir a todos estos actos, recibimos grandes atenciones, por lo que en nombre del mismo, dimos las gracias a los componentes del Rotary Club de Colón, felicitándoles al propio tiempo por ésta y otras obras realizadas que prestigian tan benemérita institución.

Pablo S. Torrens,
Corresponsal.

HA SIDO PROCLAMADO SENADOR POR MATANZAS FAUSTO MENOCAL

Los Arabos, marzo 17. DIARIO DE LA MARINA, Habana. El Ejecutivo Municipal del Partido Conservador en sesión extraordinaria, proclamó candidato a Senador por Matanzas, al Sr. Fausto Menocal.

Fernández, Corresponsal.

DENUNCIA DE RECLAMACION

Bernardina Cardoso Valle, de 23 años de edad, vecina de Valle número 5, denunció a la policía, que le prestó a su hermana Antonia, un vestido, un sombrero, un anillo de oro y un crucifijo y al reclamárselo le informó que se lo había llevado su amigo Juan Fernández, (a) "Peluza", estimándose perjudicada en la cantidad de ocho pesos.

DERRUMBE EN UN TALLER

Sin que ocurrieran desgracias personales, ocurrió un derrumbe en el taller de despalillo que está situado en Salud número 89, propiedad de la compañía Walter Sutter. El techo del salón se derrumbó, saliendo ilesas milagrosamente las pesonas que se encontraban trabajando en el mismo. De lo ocurrido se dió cuenta por la policía al señor Alcalde Municipal.

Para su Eterna Majestad la Mujer Belleza, hermosura y salud se consigue con las legítimas e inimitables PILDORAS ORIENTALES, patentadas bajo el núm. 81119, siempre con éxito maravilloso. Pida folleto al Depto. Píldoras Orientales. Apartado 1244. Habana. - De venta en Boticas.

AGJ —1-5698

Regalos.

Elegidos en una camisería distinguida, donde todos los artículos son seleccionados por compradores de experiencia y reconocido buen gusto, SON SIEMPRE PREFERIDOS

Con agrado le demostraremos la verdad que refleja este anuncio.

La Casa Perez

ZENEA (NEPTUNO) 79. TELF-A-5738.

(entre San Nicolás y Manrique)

RADIO Y ELECTRICIDAD

TRASMISIONES Locales y Extranjeras

PROGRAMAS CONCIERTOS

DE LA SOCIEDAD CUBANA DE RADIO

En el "Excelsior" de ayer leemos la siguiente información, que gustosamente reproducimos:

"Siguen llegando los cupones de adhesión a la Sociedad Cubana de Radio. El número de simpatizadores aumenta cada día, el éxito es completo. Pero... queremos ir muy despacio, para no caer. Nuestro propósito es hacer una organización nacional, a cuyo efecto contamos ante todo con los buenos deseos y el apoyo de los asociados que a la vez ostenten el título de delegados.

Nada que se haga aprisa, puede hacerse bien.

Si no estamos equivocados hay en la República unos 130 Municipios y pretendemos que exista en cada uno de ellos un delegado de la Sociedad Cubana de Radio.

Si en el futuro hemos de ser algo, es necesario trabajar bien desde un principio.

He aquí nuestro plan: Contando con 125 delegaciones y con un promedio de 10 asociados por delegación (no puede ser más humilde la cifra), tendremos para empezar 1.250 asociados.

Suponiendo (nada se ha acordado aún sobre este punto) que la cuota mensual sea de 60 centavos la recaudación mensual será de unos 750 pesos.

Esto en cuanto a los ingresos y haciendo el cálculo a base de un mínimo.

Y pasamos ahora a contestar otra pregunta que nos ha sido repetidamente hecha. ¿Qué beneficios reportará la sociedad Cubana de Radio a los aficionados del interior de la República.

Aparte de la satisfacción moral de pertenecer a una agrupación prestigiosa de carácter nacional, he aquí los beneficios prácticos:

El asociado recibirá la Revista que la Sociedad Cubana de Radio editará para sus asociados.

Los boletines, reportes y circulares que semanal o quincenalmente se repartan como complemento informativo.

Obtendrán también los asociados un apreciable descuento en las casas dedicadas a la venta de equipos y accesorios de radio, que se afilien a la Sociedad.

Este descuento se hará extensivo a las reparaciones y modificaciones que quieran los equipos, bocinas, teléfonos, acumuladores, etc., de los asociados.

Podrán utilizar los servicios gratuitos de un consultorio técnico a cargo de un experto pagado por la Sociedad Cubana de Radio.

Utilización de la Casa Club cuando vengan a La Habana, una casa club donde habrá un verdadero ambiente de camaradería, sin rigideces de carácter.

Queremos en fin darle a la Sociedad Cubana de Radio, el mismo carácter que tiene la American Radio Relay League y nos proponemos que la primera convención nacional de radioaficionados sea algo digno de Cuba y de nosotros.

Por todo esto, señores impacientes, no es posible correr.

Ya tendrán ustedes tiempo de empezar a trabajar, en pro de la Sociedad; pero es preciso que el trabajo de todos sea armónico y propendiendo a un fin determinado.

Cada cual recibirá las instrucciones por correo. Instrucciones confidenciales para cada delegado. Todo esto no puede hacerse en un día.

Lector, si nuestra Sociedad te simpatiza y si quieres pertenecer a ella, llena y envíanos el cupón adjunto".

TRASMISIONES PARA HOY
Estación 2 M C
De la Cuban Telephone Company

Estación CMC de la Cuban Telephone Company asociada a la International Telephone y Telegraph Corporation de la calle de Broad número 67, en la ciudad de Nueva York.

De 7 a 8. p. m. Acebal y Del Campo.

De 8 a 9 p.m. Concierto Henry Clay and Bock and Co. Ltd. con la Orquesta Susini bajo la dirección del Maestro Gonzalo Roig, con el siguiente programa:

1. Poeta y Aldeano. (overtura), V. Suppé.
2. Sueño de Otoño (Vals), Jocey
3. El soldado de Chocolate (Selección de la opereta) Struss.
4. Arrabal (Tango Argentino) Bohr.
5. Las desventuras de Liborio (Clave) M. Maurl.
6. Rigoletto (Selección) Verdi.
7. Danzón, Romeu.

A las 9 p.m. Hora por el Observatorio Nacional.

De 9 a 100 p.m. Concierto Radiotron bajo la dirección del Maestro Gonzalo Roig, ejecutando las siguientes obras:

1. Cavallería Ligera, (Overtura) y Suppé.
2. Bésame, (capricho cubano) L Casas.
3. La Feria, (a petición) Suite de Concierto, Lacome.
I. Los Toros. II. La Reja. III. La Zarzuela.
4. Serenata Arabe, Tárrega.
5. Con toda el alma, (tango argentino) X.X.
6. Romanza Andaluza, Sarasate. Solo de violín, por el Sr. Virgilio Diago, acompañado al piano por el Maestro G. Roig.
7. Carmen, (Selección de la ópera) Bizet.

De 10 a 11 p.m. Audición musical por los alumnos graduados del Conservatorio Nacional de Música de la Habana, que dirige el eximio Maestro Hubert de Blanck, quien galantemente ha accedido gustoso a honrarnos con esta trasmisión para deleite de nuestros apreciables oyentes.

Srta. Piedad Catalá, (Piano):
a) Preludio; b) Nocturno; c) Vals. Chopín.

Srta. Dulce Ma. Raggi (Canto).
a) Torno Amore, Buzzi-Peccia; b) Raconto Bohemia, Puccini.

Srta. Berta de la Portilla (Piano).
a) Gavotte, Gluck-Brahms; b) Scherzo, Moszkowski.

Srta. Ofelia Fernández (Piano).
a) Romanza; La Forge; b) Polonesa, Mac.Dowell.

Sr. Juan Vázquez (Violín).
a) Serenata. D'Ambrosio; b) Jota. Falla.

Srta. Rita María Lezano (Piano).
a) Berceuse, Schutt; b) Humoresque, Schutt; c) A la Bien Aimee, Schutt; d) Serenata, H. de Blanck.

Los acompañamientos de Cantó y Violín estarán a cargo de la pianista Srta. Natalia Torroella.

De 11 a 11:15 p.m. Concierto Havana-Biltmore.

Estación 2 M G
De Manuel y Guillermo Salas
San Rafael, 14. 15 Watts.

Programa de Radio, desde las 5.30 a las 7 p. m.:
1—Dulce Embeleso, Bolero.
2—Corazón, no me Olvides, Violín.
3—Blazin, Fox Trot.
4—Sufre y Llora, Fox Trot.
5—No juegues con los Santos, Son.
6—La Negra Moguita, Diálogo.
7—Alekoi, Hawalano.
8—A la Luz de la Luna, Duo con Orquesta.
9—Aprieta pero no pises, Danzón.
10—Uy, tara Lala, Canción.
11—Aida (Celeste Aida), Tenor.
12—Por la Noche, Born.
13—Los Caleseros, Couplet.
14—Danza Lucumí, Piano.
15—Carrito de la Cruz, Paso Doble.
16—Valentina, Fox Trot.
17—Olvido, Son.
18—El Loro, Bolero.
19—Olvidaré Jamás, Fox Trot.
20—El Coco, Canción.
21—Paradise, Vals.

Estación 2 L P
Perera y Lavín
Trocadero, 113, Habana. 15 Watts. Trasmitirá de 12 a 1.30 p. m.

Estación 2 M C
Montenegro y Compañía
Compostela, 69. Habana. 15 Watts

Estación 2 W D
Hermanos Wheldon
Buenavista. 15 Watts. Trasmitirá de 8 a 9 p. m.

Estación 2 P C
Angel Bertematti, Valdés Gallol
15 Watts. Trasmitirá de 7.30 a 8.30 de la noche y de 10.30 a 1.30, noticias de "La Lucha".

Estación 2 A Z
Del DIARIO DE LA MARINA
Paseo de Martí, 103, Habana. 15 Watts. 334 Metros. Trasmitirá de 1.30 a 11.30 de la noche las últimas noticias, abreviadas, y números musicales.

PROGRAMAS EXTRANJEROS
Estación W L W
The Crosley Radio Corporation Cincinnati, Ohio
(428 m.—700 Kc.)
(52.02 m.—5764 Kc.)

6.30 p. m.: Harry Willsey y su Cincinnati Club Orchestra.
6.59 p. m.: Estado del Tiempo.
7 p. m.: Municipal Administration Series. Speaker: W. E. Sullivan, Engineer of Sewers. Topic: The Sewer System of Cincinnati.
7.15 p. m.: Ted Weems y su Orchestra desde el Hotel Gibson.
7.30 p. m.: Great Adventurer: The Man Witheut A Country.
8 p. m.: Professor Kyrock.
8.15 p. m.: Little Jack Little.
8.30 p. m.: Blue Ridge Mountaineers.
9 p. m.: K. I. O. Minstrels. Con el siguiente programa:
Quartet: Little Old Log Cabin In De Lane.
Quartet: I'll Be Wiht You When The Roses Bloom Again.
Solo, Red Head: Goodbye Eliza Jane.
Quartet: When You're Gone I Won't Forget.
Tenor Solo: The Owld Plaid Shawl.
Quartet: Georgia Rose.
Quartet: I Want A Girl.
9.30 p. m.: Real Folks (NBC).
10 p. m.: Hora exacta y Estado del Tiempo.
10 p. m.: Hamilton Tailoring Club.
10.30 p. m.: Michael Hauer's Dance Orchestra.
11 p. m.: Hora exacta y Estado del Tiempo.
11 p. m.: Slumber Music (NBC).
12: Ted Weems y su Orchestra desde el Hotel Gibson.
12.30 a. m.: W. L y W. Three Versatile Entertainers como sigue:
Instrumental, W. L y W: My Old Girl's Mw New Girl Now.
Vocal Trio, W. L y W: When I Sang Tenor.
Piano Solo, W the first: Soliloquy.
Banjo Solo, W the second: Sweethearts on Parade.
Tenor Solo, L: Where Is the Song of Songs.
Vocal Trio, W. L y W: I'm Thirsty For Kisses and Hungry For Love.
Saxaphone Solo, L: Spring Song.
Vocal Trio, W. L y W: Wedding Bells.
1 a. m.: Henry Theis y su Orchestra desde el Hotel Sinton.
1.30 a. m.: Buenas Noches!

Estación W E A F
Llave de la Cadena Roja de la National Broadcasting Company
6 p. m.: Concierto de sobremesa desde el Hotel Walderf Astoria.
6.30 p. m.: Programa Arch Preserver.
7 p. m.: Ruddy Valle con su Orquesta desde el New Venice.
7.30 p. m.: Mr. James G. Mc Donald en su acostumbrada conferencia sobre el tema "La Política Británica".
7.45 p. m.: Lester Place y Roperto Pascocello, duo de piano.
8 p. m.: La Voz de Firestone, director Hugo Mariani.
8.30 p. m.: A. y P. Gipsies, interpretarán el siguiente programa:
Polonaise Militaire, Chopin.
Lover, Come Back to Me, from The New Moon. Romberg.
I Love to Hear You Singing. (Tenor Solo).
Selections from The Red Mill, Herbert.
Black Eyes.
Can't You Hear Me Calling, Caroline? (Tenor Solo).
Spanish Dance, Sarasate.
Kiss Me Again, Herbert.
(Gipsy Sextet).
In the Garden of My Heart. (Teno. Solo).
Barcarolle, Nardini.
Schon Rosmarin, Kreisler.
Fackeltanz, Meyerbeer.
5.30 p. m.: General Motors Family, programa musical variado.
10.30 p. m.: Los Empire Buildiers, interpretarán un drama del nortwest.
11 p. m.: La gran Opera Fidelio, por la National Grand Opera Company, bajo la dirección del maestro Cesare Sodero.
12 p. m.: Buenas Noches!

Estación W J Z
New York City. Llave de la Cadena Azul de la National Broadcasting Company
6 p. m.: Concierto de sobremesa por la Orquesta Palais D'Or.
7 p. m.: Hora Longines.
7 p. m.: Sout Sea Islander, con el siguiente programa:
7.30 p. m.: Roxy Gamg, desde el teatro "Roxy", trasmitirán un programa muy suvestivo, tomando parte el tenor Eduardo Johnson, procedente del Metropolitan Opera Company.
8.30 p. m.: Programa Automatic Duo Disc Duo, con los siguientes números:
Happy. Fa-Fa-Father. Orchestra.
That's Her Now. Vocal Duet.
Eleanor. Orchestra.
When the Curtain Comes Down. Vocal Duet.
Medley of Compositions by George Gershwin. Piano Duet.
Selection from Naila, Delibes. Orchestra
Kansas City Kitty. Vocal Duet.
Pompanola. Orchestra.
9 p. m.: Programa Edison, tomando parte el cow boy Will Rogers.
9.30 p. m.: Real Folks, celebrando el día de San Patricio con un programa muy atractivo.
10.30 p. m.: Recital de Organo por Lew White.
11 p. m.: Selecciones por el conjunto Slumber.
12 p. m.: Buenas Noches!

DR. MALTRATADO DE OBRAS

El doctor Claudio Fortún André, vecino de San Miguel número 165, denunció a la policía, que en ocasión de encontrarse en los altos de la casa de su propiedad Gervasio número 194, fué maltratado de obras por Hipólito Menéndez Llano, a quien le tiene arrendada la expresada casa. Agregó el denunciante, que también había sido maltratado por un hermano de Menéndez. Reconocido el doctor Fortún en el Segundo Centro de Socorros, presentaba lesiones de carácter leve.

MENORES EN RIÑA

En el Centro de Socorros de Jesús del Monte, fueron asistidos de lesiones de carácter leve, los menores José Duarte y Reinaldo Pérez Pérez, vecinos de dicha barriada, que se ocasionaron al sostener una riña.

M.E.C.D. 2016

Bridge

Por la señorita

Leonor Lavedán

Cómo Debe Usted Declarar y Jugar Esta Mano

D repartió cartas y declara un Sin Triunfo. A pasa, C con siete tricks probables dice seis Sin Triunfos, B y D pasan. A sale por el 5 de Diamante, C juega el 7, B el 3 y D gana con el Rey.

En el segundo trick D hace su Jack y su Rey de Corazón, después da una Espada chica que C gana con el As para hacer el As y la Reina de Corazón donde D descarta dos Tréboles y A un Diamante. Después C juega otra Espada que D gana con el Rey para jugar los Diamantes de su mano y poder hacer la "finesse" pues sabe que la Reina está en la mano de A. Gana ese trick con el 10 de Diamante de la mesa y entonces da la Reina de Espada y A se ve en la obligación de descartar un Trébol o un Diamante; cualquiera de las dos cosas da el Grand Slam, pues tiene necesariamente que dejar una de las dos Reinas descubiertas. Si descarta un Trébol hace bueno el 10 de D y si bota un Diamante asegura el Jack de C.

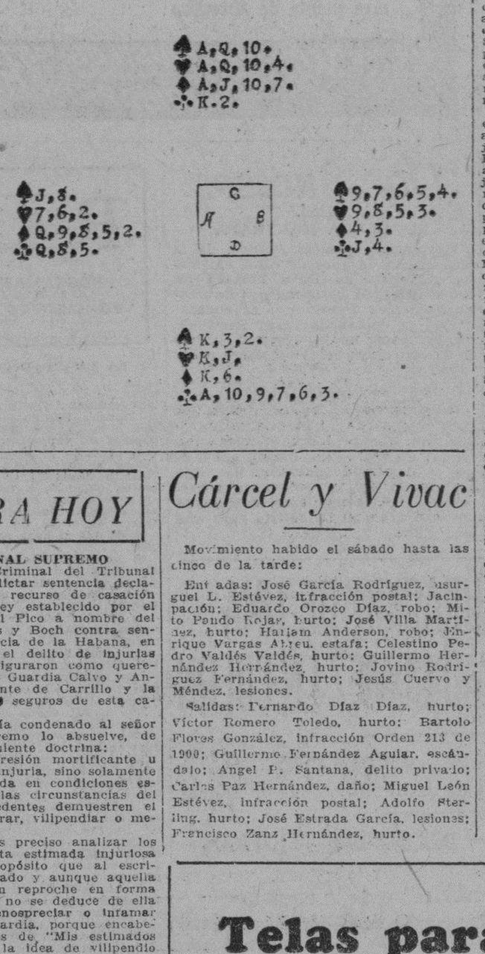

SEÑALAMIENTOS PARA HOY

EN EL SUPREMO

No hay.

EN LA AUDIENCIA

SALA PRIMERA DE LO CRIMINAL

Amado Alberti, cohecho. Defensor: doctor Palma.

Pedro Díaz, lesiones. Defensor: doctor Demestre.

Luis Morales, falsedad. Defensor: doctor Cruells.

Pastor Fundora. Defensor: doctor Mencía.

Daniel González, falsedad. Defensor: doctor Garcilaso de la Vega.

Santiago Alvarez, perjurio. Defensor: doctor Brito.

Enrique Castillo, lesiones. Defensor: doctor Demestre.

Filomeno del Valle, homicidio. Defensor: doctor González Sarrain. Acusador: doctor C. M. Palma.

SALA SEGUNDA DE LO CRIMINAL

Gloria Chong. Defensor: doctor Palma.

Manuel Riego, estafa. Defensor: doctor González Barrios.

Francisco Fernández, robo. Defensor: doctor Soublette.

Enrique Castillo, lesiones. Defensor: doctor Palma.

José Taboada, hurto. Defensor: doctor Franco.

Francisco Win, contra la salud. Defensor: doctor Prieto.

Ignacio Delgado. Defensor: doctor Garcilaso de la Vega.

José Balhamonde, estafa. Defensor: doctor Moré.

José Brito, estafa. Defensor: doctor G. Sarrain.

Florentino Novo, lesiones. Defensor: Dr. Cremata.

Ramón Castillo, estafa. Defensor: doctor Alfonso.

José Marrón, estafa. Defensor: doctor Pérez.

SALA TERCERA DE LO CRIMINAL

Raúl Valdés. Defensor: doctor Coloma.

René Chang, drogas. Defensor: doctor Lombard.

Enrique Tomsey. Defensor: doctor Garcilaso de la Vega.

José Vázquez, falsificación. Defensor: doctor Zaydin.

JUICIOS ORALES

Se celebraron el sábado, en la Audiencia, estos juicios orales:

El de Eduardo Villalobos, por estafa; el de Arthur Hopkons, por robo; Oscar López Piferrer y Angel Carreras, por infracción de la Ley de Drogas; Dulce María Sheardó, Julia Collazo Herrera y José A. Pardo, por delito privado y el de Rafael Gómez Avalos, por delito privado.

DEL TRIBUNAL SUPREMO

La Sala de lo Criminal del Tribunal Supremo acaba de dictar sentencia declarando con lugar el recurso de casación por infracción de ley establecido por el doctor Idalberto del Pico a nombre del señor René Berndes y Boch contra sentencia de la Audiencia de la Habana, en causa seguida por el delito de injurias graves, en la que figuraron como querellantes Andrés de la Guardia Calvo y Antonio Carrillo, gerente de Carrillo y la Guardia, agentes de seguros de esta capital.

La Audiencia había condenado al señor Berndes y el Supremo lo absuelve, de acuerdo con la siguiente doctrina:

Que no toda expresión mortificante u ofensiva constituye injuria, sino solamente aquella que, proferida en condiciones especiales, atendidas las circunstancias del hecho y sus antecedentes demuestren el propósito de deshonrar, vilipendiar o menospreciar.

Que por tanto, es preciso analizar los términos de la carta estimada injuriosa para deducir el propósito que al escribirla guió al procesado y aunque aquella pudiera contener un reproche en forma más o menos dura, no se deduce de ella la intención de menospreciar o infamar a Carrillo y La Guardia, porque encabezada con las frases de "Mis estimados amigos" que aleja la idea de vilipendio y terminada con la de "Ustedes muy atento amigo y seguro servidor", que corrobora el concepto en que son tenidos por el procesado, la carta se reduce a poner en su conocimiento hechos que Berndes estima impropios y censurables del giro comercial a que se dedican y a solicitar su opinión respecto de hechos que Berndes estima inadecuados para la competencia mercantil, que en tal sentido deben interpretarse los vocablos "Arguía y Viveza" relacionados con lo de "Ilusionar a los Clientes", sin que la referencia a la ética, frases que como las anteriores fué empleada en la carta tenía relación con la moralidad de los querellantes, porque ella está referida de modo indudable a la que en materia de la clase de sus negocios debe inspirar la propaganda de sus respectivas Compañías, todo lo cual no constituye imputación de hecho que los hagan desmerecer en el concepto público; todo esto unido a que el acusado dijo no tuvo propósito de injuriar, elemento atendible de su intención que con lo antes expuesto, hacen procedente el motivo inicial del recurso.

SE NEGO A PAGARLE

Juan Bruno Pedroso, chofer del auto 2291, vecino de Villuendas núm. 153, se personó en la Primera Estación, denunciando que en el día de ayer le alquiló a un individuo que iba acompañado de dos mujeres; que al terminar el viaje, el desconocido le hizo entrega de un billete de a diez pesos para que se cobrara y como el denunciante no tuviera cambio, quedó en volver más tarde lo que realizó y al presentársele al desconocido éste se negó a abonarle la cantidad de cuatro pesos que le adeudaba. Agregó el denunciante que el acusado era de apellido Rivera y posee el establecimiento Life, situado en la esquina de Brasil y Habana.

ANCIANA ARROLLADA

Caridad Cabrales Navarrete, de 73 años y vecina de Picota, 37, sufrió lesiones de carácter menos grave diseminadas por el cuerpo al ser arrollada por un auto cuyo número ignoraba, en ocasión de atravesar la esquina de Cárdenas y Misión.

Cárcel y Vivac

Movimiento habido el sábado hasta las cinco de la tarde:

Entradas: José García Rodríguez, usurguel L. Estévez, infracción postal; Jacinpación; Eduardo Orozco Díaz, robo; Mito Pendo Rojas, hurto; José Villa Martínez, hurto; Hatiem Anderson, robo; Enrique Vargas Abreu, estafa; Celestino Pedro Valdés Valdés, hurto; Guillermo Hernández Hernández, hurto; Jovino Rodríguez Fernández, hurto; Jesús Cuervo y Méndez, lesiones.

Salidas: Fernando Díaz Díaz, hurto; Víctor Romero Toledo, hurto; Bartolo Flores González, infracción Orden 213 de 1900; Guillermo Fernández Aguiar, escándalo; Angel P. Santana, delito privado; Carlos Paz Hernández, daño; Miguel León Estévez, infracción postal; Adolfo Sterling, hurto; José Estrada García, lesiones; Francisco Zanz Hernández, hurto.

LA DEFRAUDACION DE 25 MIL PESOS

La compañía Warren Brothers es una de las perjudicadas

Continuó celebrándose en la mañana de anteayer, ante la Sala Primera de lo Criminal de esta Audiencia, el juicio oral de la causa instruída a los nueve procesados por la defraudación a la aduana y a la Warren Brothers.

Siguió practicándose la prueba testifical, empezando por el señor Manuel García Reyes, inspector de descarga de la aduana, pero que en aquella fecha estaba en comisión agregado a la Contaduría. Se le puso de manifiesto una carta de pago, afirmando que las iniciales G. R. que figuran en la misma no eran suyas, sino una imitación. Este testigo no conocía a Lamillar ni a González Martín, ni a Leiseca.

El agente de la Secreta, Luis Torres, encargado de investigar los hechos en la aduana, donde simuló estar empleado, dijo que era voz pública la combinación de Lamillar con varios empleados, pero que, a pesar de señalarse el tanto por ciento justo que se repartía en dicho "negocio", no le fué posible, en ningún caso, poder dar con las personas que resultaran responsables directamente del hecho. Respecto a Lamillar, expuso el testigo que en cuatro meses había logrado apoderarse de unos cuarenta mil pesos, entre la casa Mestre y Machado, la Warren Brothers y otras casas que pusieron toda su confianza en él. Se decía también, en aquella fecha, que en el asunto debían estar complicados algunos empleados de la Warren, pero nada en absoluto resultó contra Jiménez, contador de la Warren, que figura como procesado. Refiriéndose al procesado González, parece que fué llamado por Leiseca para sus negocios ya después de ocurridos los hechos que se están juzgando.

El señor Guillermo Rich, tesorero de la Warren Bros., dijo que nada sabía del asunto, concretándose su declaración a exponer ante la Sala la alta estima en que tiene al procesado Jiménez, quien continúa en su cargo, gozando de la mejor confianza de la casa.

Herminio López fué el último testigo de la sesión de ayer. Le fué puesto de manifiesto al testigo, que es colector de aduanas, la carta de pago, en la que figura su firma, que negó haber sido puesta por su mano; explicó las diferencias que se notaban entre los documentos verdaderos y los falsificados; diferencias en los sellos, por sus diferentes colores, que no convienen con los que corresponden, y diferencia, asimismo, en las fechas. Dijo que era muy difícil que los empleados se fijaran en tales detalles, por falta material de tiempo para ir examinando detalladamente la documentación, teniendo en cuenta que pasan por sus manos de ochocientas a mil diarias. Acabó su declaración ratificando que no conoce a Leiseca y que sólo vió una vez a Lamillar.

Siendo las doce y media de la tarde, se suspendió el juicio, para continuarlo hoy, lunes, a las tres de la tarde.

SENTENCIAS EN LO CRIMINAL

Se dictaron anteayer las siguientes sentencias:

Francisco Estrada Duque, (a) "Kilito", es condenado, por lesiones graves, con dos circunstancias agravantes, o sean reincidencias y uso de arma prohibida, a cuatro años, dos meses de prisión, debiendo indemnizar a Tomás Reyes en doscientos pesos.

Julián Con, por delito contra la salud pública, a dos meses de arresto mayor y multa de ciento veinticinco pesos.

Vidal Lamonte Tamayo, a un año, ocho meses y veintiún días de prisión correccional.

El licenciado Balbino González entregó su cargo de presidente

EL LICENCIADO BALBINO GONZALEZ PASARON HIZO ENTREGA DE LA PRESIDENCIA DE LA AUDIENCIA

El licenciado Don Balbino González Pasarón, presidente titular de la Audiencia, ha entregado el despacho del referido cargo al presidente de la Sala de lo Civil y de lo Contencioso Administrativo, doctor Gustavo F. Arocha Llaneras, con motivo de la licencia que le ha sido concedida por la Sala de Gobierno.

El licenciado González Pasarón, se nos informa, embarcará rumbo a Isla de Pinos, donde se propone pasar una temporada de descanso, que tan necesaria le es, dada la improba labor que ha venido realizando desde hace casi dos años que ocupa la Jefatura del Poder Judicial en la provincia de la Habana.

LA PRESIDENCIA DE LA SALA DE LO CIVIL

Para sustituir al licenciado Gustavo F. Arocha, que ha pasado a ocupar interinamente la presidencia de la Audiencia de la Habana, ha sido designado el magistrado más antiguo de la Sala de lo Civil y de lo Contencioso Administrativo, doctor Manuel Martínez Escobar.

NUEVO ABOGADO DE OFICIO DE LA AUDIENCIA

Con motivo de la renuncia presentada por el doctor Aristides Feria, abogado de oficio de la Audiencia, que se encuentra delicado de salud, ha sido designado para ocupar ese cargo vacante el doctor Servando Llanio del Castillo, que lo hace en opción al Premio Lanuza. El doctor Llanio tomó posesión ayer de su cargo.

NOTIFICACIONES EN LO CIVIL PARA HOY

Juan Alvarez Vega ;Carlos M. Palma; Raúl de Cárdenas; Silvio Sanabria; Soledad Macías; Juan J. Rueda Montes de Oca; Juan M. Garzón; Joaquín Velazco y Alentado; Ramón Alonso Padrol; Braulio C. González; Miguel Lozano y Alonso; Benito Geijo; Luis de Zúñiga; Estanislao Hermoso; Tomás Radillo; Benito Martínez Nebot; Sainz Silveira; Andrés García; Juan Rodríguez Arango; Juan Daniel Byrne y Valdés; Alejandro Fernández Lamarche; Rosario Bolaños; Francisco Duany; Oscar Gutiérrez; Indalecio Cueto; María Suárez; Rafael Andrew; María Suárez; Santiago Prieto; Miguel Santiesteban; Carlos M. Fernández; Aurelio Baños; Arturo Merlo; Rogelio Portela; Eugenio López Freixas; Marcelino Cangas; Rosalía Rivero; José M. Bermúdez; José E. Ibarra; Isidro Viera; Fernando Averhof; Angela Duque Estrada; Alfredo Borges; Augusto Canosa; Figueredo; Fermín Aguirre.

REGALO $50 a $500

Garantizamos reserva completa

GARANTIZAMOS EL PAGO SI SE DESEA ANTE NOTARIO

Por toda noticia que produzca el CASTIGO LEGAL de los culpables de sustracciones de mercancías en DROGUERIAS.

Si el culpable legal resulta el comprador de lo sustraído la GRATIFICACION DOBLE no tema nadie sabrá nada

SR. MARIO F. MOREJON

TELEFONO A-7097

Colchones, Colchonetas, Mosquiteros, Almohadas, Cojines, Alfombras.

Colchones cameros, desde	7,00
Medio cameros, desde	6,75
Para una persona, desde	6,00
COLCHONETAS DE RELLENO MUY SUAVE	
Cameras, desde	2,85
Medio cameras, desde	2,50
Para una persona, desde	1,85
Almohadas cameras, desde	1,30
Medio cameras, desde	1,00
Para una persona, desde	0,65
MOSQUITEROS CON SU APARATO	
Cameros, desde	6,75
Medio cameros, desde	6,00
Para una persona, desde	5,75
MOSQUITEROS SIN APARATO	
Cameros, desde	2,00
Medio cameros, desde	1,90
Para una persona, desde	1,80
Para niño, desde	1,50
Cestos de mimbre para ropa usada, desde	4,50
Cojines de adorno, en varias formas y estilos, desde	1,50

ALFOMBRAS DE ESTERA, LINOLEUM, HENEQUEN, PARA PORTALES Y CASAS DE CAMPO, TERRAZAS, ETC.

El Encanto — Primer piso.

Telas para Ropa Interior de señora

ALGODON
HILO
SEDA

Para facilitar el servicio y evitar molestias a nuestras clientas, hemos agrupado en un solo Departamento todas las telas propias para la confección de ropa interior de señora.

Allí pueden encontrar desde la tela de algodón más económica hasta la de seda más rica y suntuosa.

Contamos con un extenso surtido en género de linón, opal, gambrett, batista, etc... en piezas o por varas, y holán clarín, batista, etc., de color.

Sedas finísimas y especiales para esas prendas, como velo indestructible, radium, crepé-lencerie, sponge, velo cuádruple, pussy-willow y varias clases más.

Nuestra Sucursal en Camagüey.

De todos estos géneros hemos enviado surtido completo a nuestra Sucursal en Camagüey.

El Encanto

ESTAMBRES
SEDAS
HILOS

Hilos en bolas, madejas y carretes. Todos los gruesos y colores.

Sedas en madejas torcidas o flojas

Se muestran a las personas que los soliciten modelos de cojines, colchitas y otras prendas hechas por nuestra profesora a la vista del público, así como utilizando hilos de estambre o de metal.

Sedas para toda clase de bordados y exhibición de modelos de tapetes, manteles, juegos de bridge, te, cojines, bolsas, etc...

El Encanto

VESTIDOS DE SEÑORA

Al comenzar la temporada de primavera le interesa a su buen sentido de elegancia visitar con frecuencia el DEPARTAMENTO DE VESTIDOS de EL ENCANTO.

Han empezado ya a llegar los modelos de la temporada, y avances de la de verano.

Modelos, reproducciones, réplicas de las firmas más prestigiosas le serán enseñados por las señoritas empleadas, sólo por satisfacer su natural curiosidad.

Nuestras oficinas de compra en París y Nueva York hacen sus selecciones a medida que van apareciendo en las casas de confección los nuevos estilos.

Usted puede conocer las modas simultáneamente al ser lanzadas en los centros de la elegancia.

Segundo piso.

El Encanto

REGALOS

Fiamos más en nuestras exhibiciones que en nuestra memoria. Pudiéramos hacer una lista interminable de los objetos que se pueden elegir como regalos para los Josés y las Josefinas mañana. Pero ¿a qué fatigar su atención y ocuparle mucho tiempo?

TERMINA USTED PRIMERO VINIENDO A EL ENCANTO.

Si quiere adquirir algo que regalar a un niño visite el tercer piso. Allí están los Departamentos de artículos para Niñas y Niños, Jovencitas y Muchachos. Es un buen regalo una prenda de uso. Empieza por agradecérselo los padres y es para el niño una buena pedagogía acostumbrarse a lucir elegante en la vida, base del éxito en sociedad. Pero también puede elegir en el mismo piso, algo que alaga a todos los Niños:

UN JUGUETE

Un juguete del mecanismo ingenioso de los alemanes o de la gracia y encanto de los franceses, en cuyas famosas fábricas se provee el Departamento de EL ENCANTO.

Si sus compromisos se refiere a una Josefina, y usted tiene suficiente confianza con ella, cualquier prenda es un buen regalo. En ese caso EL ENCANTO le brinda oportunidades ilimitadas.

VISITE USTED CUALQUIERA DE NUESTROS DEPARTAMENTOS

Encontrará en él aquel artículo ideal, por la novedad, la calidad y el precio, para su regalo.

Y en el Departamento de Artículos para Caballeros está el artículo que desea recibir su amigo, su pariente.

PRECISAMENTE "ESE".

De todos modos, el mejor regalo para señora, caballero o niño, es el que ostente

LA ETIQUETA DE EL ENCANTO

El Encanto

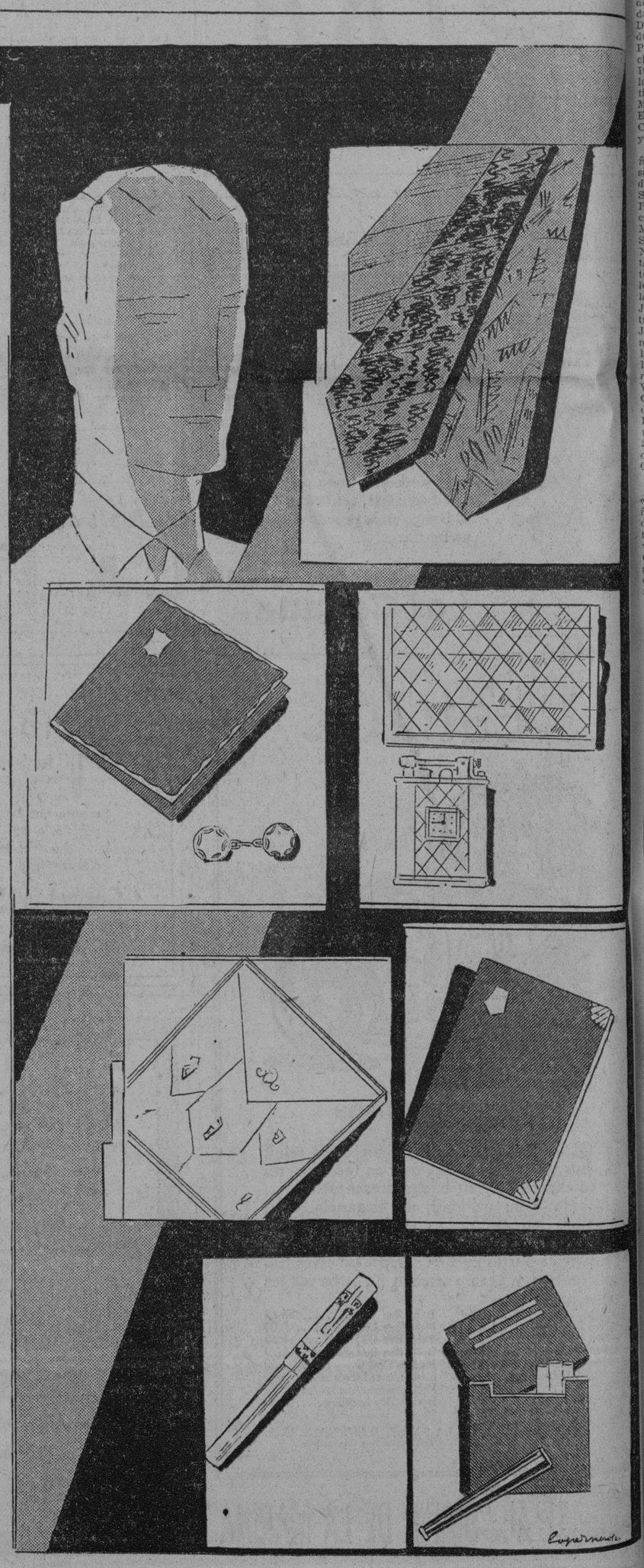

M.E.C.D. 2016

SECCION 2ª

Para quejarse si no tiene buen s[e]rvicio M-8404 M-8404

DIARIO DE LA MARINA

Para dictar sus anuncios clasificados A-3333 A-1014

SECCION 2ª

AÑO XCVII — Acogido a la franquicia postal — LA HABANA, LUNES, 18 DE MARZO DE 1929 — El periódico más antiguo de Cuba — PAGINA TRECE

ARTEMISA RINDIO AYER HOMENAJE AL SECRETARIO DE INSTRUCCION

Todas las Clases Sociales se Concertaron Para Ofrecer al Gral. José B. Alemán Una Prueba más de su Admiración. Conferencia del Dr. G. Valdés

Elocuente Discurso de Nuestro Compañero Doctor Ramiro Guerra Sobre la Actual Situación de Nuestra República.-Banquete en "Luz Caballero"

El pueblo de Artemisa se consagró ayer enteramente a rendir homenaje de simpatía y de admiración al digno Secretario de Instrucción Pública y Bellas Artes, general José B. Alemán, quien, al frente de uno de los departamentos de mayor importancia en el actual régimen gubernativo, ha realizado la obra trascendental de revolucionar la enseñanza, señalando nuevos derroteros a la juventud y creando modernos centros docentes donde se templa el verdadero carácter del ciudadano y se forjan los obreros aptos para obtener la liberación económica de nuestra estoica República.

EL MAS SINCERO SALUDO

Al llegar el general Alemán y su corta comitiva al pueblo de Artemisa experimentaron la íntima satisfacción de ser saludados por el bullicioso ejército de los pequeños escolares, que, formando una doble fila que se extendía prolija a ambos lados de la carretera en construcción, reiteró con sincera alegría sus vivas entusiastas al hombre que les ofreció luego dotarlos de cómodos pupitres y eficaces medios auxiliares, amén de una escuela nocturna para adultos, ya que la limitación del Presupuesto no permite generalizar la medida a todos los centros escolares y lo obliga a dotar solamente a los más necesitados.

Entre las autoridades que acudieron a dar la bienvenida al señor Secretario se hallaban el Alcalde Municipal, señor Ramón Hernández López; Pedro Sánchez Córdoba; Jefe de la Policía; Federico Peñarredonda, Presidente del Ayuntamiento y Director de "El Pueblo"; doctor Pedro Garsía Valdés, Superintendente Provincial de Escuelas; señor Francisco Rodríguez Contreras, Inspector Provincial; los inspectores Renato de los Santos, Carlos Llaró, María Cristina Aguilar; César de las Pozas; Magdalena Berea; el Director de la Escuela Primaria Superior, señor Carlos M. Díaz, todos los maestros y maestras del Distrito.

El Presidente de la Colonia Española, señor Prudencio Fernández; señor Manuel Valdés Landor, Presidente de la Junta de Educación y el Secretario, señor Eduardo Herrera; Félix Ortega; Presidente de la Sociedad Luz Caballero; Guillermo Martínez Aguirre, Presidente de la Sociedad La Antorcha; Juan de Dios Navarro Pared, miembro de la Junta de Educación y Abogado Consultor del Ayuntamiento; Pedro Portolés García, Concejal y Jefe de Circulación de El Pueblo; Dr. Enrique Julio Linares, Juez de Primera Instancia; doctor Félix Pérez Porta, Juez Correccional; una comisión de maestros de San Cristóbal y Los Palacios, integrada por los señores Francisco Llera, Donato Busto, Cirilo Bugallo y Alvaro Alvaré; Pedro Valdés Oliva; Presidente del Centro Obrero; Horacio H. Sierra, Director de El Tiempo; Antonio Travieso, Presidente de la Delegación de Maestros, y el Secretario, señor Abad Sánchez Fuentes; José A. Chipi, Secretario de la Junta de Educación de Guanajay, etc.

LA COMITIVA

Acompañaron al señor Secretario el Jefe de Instrucción Primaria, señor Gustavo A. Gispert; el Subsecretario de Instrucción Pública, doctor Lucas Lamadrid; el doctor David Gay Calbó y el señor Vicente Cauce, secretarios particulares del general Alemán y del doctor Lamadrid, respectivamente, y el señor Reinaldo Díaz Versón, profesor de la Escuela Normal de Maestros de la Habana y redactor del DIARIO.

Además fueron independientemente para unirse al general Alemán en Artemisa el Superintendente General de Escuelas, doctor Ramiro Guerra; José López Martínez, Félix Nogales y el señor Ulquizu, alto empleado del Departamento; los profesores de la Escuela Normal, doctores Augusto Rodríguez Miranda y Ricardo Mestre; el Director de la Escuela Práctica de Pedagogía, doctor José López Isa; Fernando A[illegible]ado Moreira, Jefe de Construcciones Escolares; Diego Nogales, Jefe de Contabilidad de I. P.; Pascacio López, Jefe de Personal; J. Martín Leiseca, Lucilo de la Peña y otros.

EN LA COLONIA ESPAÑOLA

La primer visita fué la efectuada a la Colonia Española, donde usó de la palabra en justo elogio al general Alemán el señor Horacio H. Sierra, Director de El Tiempo.

El general Alemán contestó a las gentiles palabras del señor Sierra, manifestando que siempre había conservado un ascendrado amor por la Madre España, ya que él había sido hijo de puros españoles; pero que si combatió con las armas a la nación hispana fué por su anhelo de libertad y demosracia, jamás por odios ni rencores. Se combatía el régimen, no a los españoles.

Las palabras del fogoso orador fueron premiadas por el aplauso unánime.

LA COLONIA CHINA

Nota simpatiquísima fué la dada por la Colonia China.

En el salón de actos de aquella asociación sexamembre fué servido un "buffet", que brindó su Presidente el señor José Luis, venciendo inteligentemente las dificultades de un idioma que no le es propio y perfectamente identificado con los elevados sentimientos que flotaban en un ambiente que tiene por muy suyo.

El general Alemán, conmovido por las palabras del señor Luis, evocó los días de la epopeya de los Diez Años, en los que tuvo como el más fiel auxiliar a un chino, José Bu, quien luego dió, en el 95, todo su capital a la causa revolucionaria. Mencionó, en general la ayuda de los chinos a nuestra causa y aseveró en nombre del Presidente de la República que la inmigración china constituye uno de los más sólidos factores de paz, de tranquilidad y de respeto.

EN EL TEATRO MARTI

En el Teatro Martí se celebró un acto con motivo de la conferencia nacionalista que pronunciaría el doctor Pedro García Valdés, Superintendente Provincial de Escuelas.

El señor Manuel Hernández León entregó al general Alemán un album en nombre de los maestros del Distrito, pronunciando breves palabras.

La señorita Eugenia Reyes, alumna de la escuela número 7, cantó "El Mambí" y "Siboney", siendo aplaudida por su dulce y armoniosa voz.

La niña Rosaura Chipi, recitó unos versos compuestos por ella en elogio al general Alemán y en defensa del ideal de proteger la industria nacional.

LA CONFERENCIA

El doctor García Valdés después de considerar el hecho particularísimo de ser la primera vez que un Secretario de Instrucción Pública presidía una fiesta en aquel pueblo, dijo que no había nada más bello que la verdad y que, como estaban en familia, solamente entre cubanos, se podían señalar los defectos nuestros.

Agregó que habíamos pasado los 25 años de República "mordiéndonos la honra y pellizcándonos el prestigio".

Explicó que ya no son las rencillas diplomáticas las generadoras de las guerras internacionales sino las cuestiones económicas, augurando, por tanto, un posible conflicto entre el Japón y los Estados Unidos. Tal argumento le sirvió para indicar la importancia de su tema.

"El cañaveral, representado por el latifundio, o el latifundio representado por el cañaveral, nos convierte en una colonia de explotación" —dijo— "No somos más que jornaleros. Las iniciativas no tienen lugar entre nosotros".

Y tuvo entonces una idea feliz: desde hoy no se usará en ningún banquete el champán, porque tenemos la rica sidra de piña, elaborada en Artemisa.

El doctor García Valdés lee unos datos estadísticos donde se consigna que gastamos al año 12 millones en arroz, 3 millones en papa, uno y medio en cebolla, 2 y medio en huevos, etc. etc. cuando todos esos productos fueron cultivados en otras épocas, como el café que absorpia toda la extensa región de Artemisa hace ochenta años.

El doctor García Valdés se muestra pesimista, asevera que los guajiros no quieren criar los cerdos porque los arrasa la "pintadilla"; que el más típico de nuestros dulces, el de coco, no es cubano, porque la masa se trae molida y desgrasada de la India, que nada de lo que comemos o usamos es cubano, que solo dependemos del centavo que el azúcar baje o suba, y termina rogando al Creador que mañana no amanezcamos durmiendo en suelo extranjero.

EL DOCTOR GUERRA

El doctor Ramiro Guerra hace uso de la palabra, siendo saludado por una ovación.

Dice que el general Alemán posee entre sus múltiples aptitudes la de ser orador elocuente y fogoso; pero que le ha manifestado su deseo de ser en aquella fiesta solamente espectador, para contemplar más equitativamente los actos que allí se celebran.

Expresa su satisfacción y complacencia por el recuerdo que le trae Artemisa, donde solamente recibió atenciones y deferencias mientras fué Superintendente Provincial de Pinar del Río. Y anuncia que va a poner un corto colofón, al discurso elocuentísimo del doctor García Valdés.

El doctor García Valdés ha presentado un cuadro estadístico; pero ese cuadro va siendo ya histórico" Cuba ha rectificado. Esos datos se han modificado. No deben ya impresionarnos ni menos amilanarnos. Un pueblo de la fibra moral del nuestro encuentra siempre a los problemas más graves una solución, vence con el tesón de su indomable voluntad. Los pueblos como el nuestro no necesitan más que conocer su estado para rectificar. Volvamos los ojos a cincuenta años atrás y advertiremos el progreso enorme que hemos alcanzado. Retrocedamos solamente cuatro años y veremos cuán distinta es la situación nuestra al presente.

Aquellos hombres que lucharon por libertar la patria son los que felizmente se hallan hoy en el Gobierno: frente a la Primera Magistratura de la Nación, el general Machado; frente a la Secretaría de Instrucción Pública, el general Alemán. Si en los campos de batalla no hubo nada que los amilanara, ahora, en la paz, no pueden amedrentarse ante problemas menores. Tienen hoy el mismo empuje de aquellos tiempos, pero necesitan de la familia cubana, que, formando un apretado haz, contribuya a hacer cuanto antes efectivo su vasto plan de gobierno. Podemos tener la certidumbre de que así no hallaremos resistencia que no sea vencida.

El general Machado ha modificado los aranceles, suprimiendo aquél que nos legó la colonia y que persistió a través de los años; ha multiplicado prodigiosamente las vías de comunicación, dando mayores facilidades al productor nacional para su desarrollo y ha obtenido además lo que nunca se hubo logrado; sembrar en nuestro pueblo el concepto de la necesidad de luchar por la independencia económica.

Estamos en camino de remediar nuestros males. Junto a la independencia política, reafirmemos la económica, y entonces los cubanos no tendremos que envidiar nada a ningún otro pueblo.

En eso trabajan el general Machado y el general Alemán.

BANQUETE

En la Sociedad Luz Caballero fué servido un almuerzo-homenaje del magisterio pinareño al general Alemán. Las mesas estaban dispuestas en tal forma que representaban, con los colores de los manteles además una bandera cubana.

Hicieron uso de la palabra los señores César de las Pozas, doctor García Valdés, Rogelio Hernán y el general Alemán.

LA ANTORCHA

En la sociedad de color La Antorcha pronunciaron elocuentes discursos su presidente, el señor Guillermo M. Aguirre, y el general Alemán.

CENTRO OBRERO

El Centro Obrero recibió modestamente a los ilustres visitantes; pero no con menos sentimiento.

La escena representada por los tres huerfanitos Jesús, Juliana y Juan María Machado y el niño Armando Rodríguez, ninguno mayor de diez años, conmovió profundamente a cuantos lo presenciaron, por la enorme simpatía de los chicuelos y la viva inteligencia que demostraron, interpretando el diálogo compuesto por su profesora, la señorita Catalina Rodríguez.

El general Alemán les hizo un obsequio en metálico a cada niño "para dulces..."

El doctor Lamadrid pronunció breves y elocuentes palabras en este acto.

REGRESO

A las cuatro de la tarde regresó el general Alemán a la Habana, satisfechísimo de los honores recibidos y de haber podido apreciar el progreso y cultura de aquel pueblo de Vuelta Abajo.

R. D. V.

SERVICIO AEREO INTERNACIONAL

PASAJEROS

Por la vía aérea llegaron de Miami Virgil E. Chonoa, William H. Grossman, George H. Hunt y señora, Louis F. Reiners, Florence V. Keller, John Keller, Ray G. Billow e hija, Grant J. Flyn, Mary Kendall, Hortense Davis e hija, Janc Mc Millan, Mazel H. Lynington, Mario M. Van Vie, William E. Aletzger, Walter Vjandler, Walter H. Armsby, Etham Alyea.

CELEBRAN EN JUAREZ LA VICTORIA DE SAN PEDRO

JUAREZ, Chihuahua, marzo 17 (A. P.)—Soldados francos de servicio, paisanos y forasteros participaron esta noche en la celebración de la victoria de los revolucionarios en San Pedro de Coahuila, a corta distancia de Torreón.

Una banda marchó a la cabeza de la procesión que recorrió las calles principales, las mismas en que rebeldes y federales pelearon hace una semana, cuando discutían la posesión de la ciudad. Frente al hotel Río Bravo varios oradores explicaron el triunfo obtenido hoy por las armas de la revolución, siendo aplaudidos por todos.

CUATRO MUERTOS EN EL BOMBARDEO AEREO DE LOS FEDERALES A TORREON

Varias brigadas de soldados rebeldes preparan activamente las trincheras cerca de Nogales por temor a los aeroplanos

CAYO UNA BOMBA CERCA DEL CONSULADO AMERICANO

El general Almazán da como cierto que el general rebelde Escobar tiene preparada su retirada y su fuga de Torreón.

MONTERREY, México, Marzo 17. (AP.)—Las pocas noticias que se han recibido hoy de los distritos que rodean al baluarte rebelde de Torreón indican que el general Gonzalo Escobar está haciendo preparativos para retirarse a Chihuahua de un momento a otro.

El coronel Ruperto Alba, al mando de las fuerzas federales de esta guarnición, dice que las informaciones que ha recibido del general J. Andreu Almazan, que opera al nordeste de Torreón, dan cuenta que el Escobar tiene preparado su tren especial y que está dispuesto a retirarse al norte.

Mientras tanto—agregó el coronel Alba—el general Almazan no ahorra esfuerzos con el fin de avanzar sobre Torreón y cortar el ferrocarril entre aquella plaza y Chihuahua, para bloquear a los revolucionarios en el caso de que decidan evacuar a Torreón sin presentar combate a los leales.

De Alba piensa que las fuerzas federales han penetrado ya ligeramente más al oeste de San Pedro y que se hallan a unas cuarenta millas de Torreón.

Se ha recibido esta tarde un mensaje dando cuenta de que dos brigadas de leales sostuvieron un encuentro con mil rebeldes cerca de Benavides en el día de ayer y que los revolucionarios huyeron hacia Torreón antes de que los leales les pudieran cortar la retirada.

LLEGO TOPETE CON SUS FUERZAS A NOGALES

NOGALES, Sonora, Marzo 17. (A. P.)—Varias brigadas de soldados se hallaban muy atareadas en el día de hoy en los montes cercanos a Nogales, ocupados en reparar las antiguas trincheras. Se interpreta esto como una medida de precaución contra la amenaza de los federales del general Abelardo Rodríguez, de la Baja California, de enviar aeroplanos con literatura leal o "algo más" a Nogales.

El Gobernador Fausto Topete, de Sonora, cuyo paradero era un misterio desde hace tres días, reapareció con sus tropas en Nogales. Su automóvil privado vino en una plancha del ferrocarril militar.

H. L. Obregón, ex-Cónsul en Filadelfia y sobrino del difunto general Alvaro Obregón, se encuentra residiendo en un hotel de Nogales bajo el nombre de Adolfo Ibarra Seldner, uno de los firmantes del "plan revolucionario de Hermosillo".

En la Plaza pública de la ciudad se han celebrado varios mítines, en los cuales los oradores rebeldes fulminaron anatemas contra los Estados Unidos por permitir que Rodríguez "realice campaña contra la revolución en territorio norteamericano". Aseguraron que el general Calles "había vendado los ojos al Presidente Hoover y al Embajador Morrow".

CUATRO MUERTOS EN EL BOMBARDEO A TORREON

TORREON, Coahuila, Marzo 17. (AP.)—Cuatro personas resultaron muertas a consecuencia de un ataque aéreo realizado por los aeroplanos federales durante los dos últimos días. Una mujer falleció hoy de las heridas que recibió el sábado, a consecuencia de la explosión de una bomba.

TRESCIENTOS FEDERALES PRISIONEROS DE LOS REBELDES

CON EL EJERCITO REVOLUCIONARIO EN TORREON, Coahuila, Marzo 17. (AP.)—Los jefes rebeldes anunciaron hoy que doscientos hombres habían sido muertos en una batalla entre las tropas federales y los rebeldes ocurrida en San Pedro, al este de esta ciudad. Se supone que en ese número están incluídas las bajas de ambas partes. Agregan que fueron hechos prisioneros unos trescientos soldados del Gobierno.

Las fuerzas del general J. Gonzalo Escobar regresaron hoy al cuartel general de Torreón con sus prisioneros de la escena de la acción, que ocurrió el sábado."

JUAREZ, Marzo 17. (AP.)—Los revolucionarios de esta ciudad no tenían noticias al mediodía de hoy de que se hubiese efectuado ninguna operación militar en el area de Torreón, y los funcionarios rebeldes califican de falsas las informaciones en que se da cuenta de que el ejército de Calles amenaza a las fuerzas del general Escobar.

En Juarez asistieron numerosos fieles a la iglesia de la Guadalupe, en la cual no se celebran oficios divinos desde hace más de dos años. Tampoco hoy hubo sacerdote que dijera la Santa Misa.

Los rebeldes se reunieron en la plaza situada frente a la iglesia y el jefe de la policía, Castulo Herrera, que era coronel del ejército en tiempos de Madero, pronunció un discurso a más de mil revolucionarios hablándoles de las aspiraciones de la rebelión, siendo muy aplaudido.

NUEVA YORK, Marzo 17. (AP.). Los aeroplanos federales bombardearon el domingo el baluarte de los rebeldes en Torreón, Coahuila, a fin de preparar un ataque concertado, con cinco ejércitos. En Ciudad México, según los despachos que se han recibido en esta, se continúa prodiciendo la rápida evacuación por el general Gonzalo Escobar.

Cuatro muertos costó a la población de Torreón el bombardeo aéreo y entre los heridos se halla un francés. La bomba lanzada desde uno de los aeroplanos cayó cerca del Consulado de los Estados Unidos.

JUAREZ, Chihuahua, marzo 17 (A. P.)—Las últimas noticias acerca del combate de San Pedro de Coahuila, dicen que el general Madero, que comandaba a los revolucionarios, hizo mil prisioneros y capturó siete trenes a las fuerzas de los generales Eulogio Ortiz y Juan Andreu Almazán. Cuando los federales se aproximaron a San Pedro, Madero les salió frontalmente al paso, mientras una columna de mil ochocientos hombres de caballería les atacaba por retaguardia, cortándoles la retirada.

Un aviador rebelde, el capitán Antonio Cárdenas, se remontó con su avión cuando los aeroplanos enemigos aparecieron sobre Torreón, puero aunque unos y otros aparatos se hicieron fuego en el aire, ninguno fué abatido. Se ha sabido también que en los bombardeos aéreos murió un niño de nueve años.

El Cuartel General rebelde informa esta noche que dos columnas federales avanzan sobre Torreón, una desde Cañitas, mandada por el general Anacleto López, y otra desde Durango, a las órdenes del general Macías. Se admite en los centros revolucionarios que Durango está en poder de los federales.

Durante los raids de los aviones del Gobierno contra Torreón, los ciudadanos aterrorizados huían en todas direcciones, buscando los lugares más propios a protegerles. Todos los establecimientos cerraron y las calles quedaron desiertas. Sólo se escuchaba el traqueteo de las ametralladoras rebeldes, que trabajaron a toda velocidad para derribar a los aviones federales.

PARECE IRSE ESFUMANDO LA GUERRA CIVIL QUE AMENAZABA A LA CHINA

Mientras tanto, los expertos reunidos en París para resolver el problema de las reparaciones van adelantado en él

LA REVOLUCION MEXICANA EN SU APOGEO

Pocas dificultades en Ginebra sobre las modificaciones que propondrán al Consejo. Propaganda electoral fascista

NUEVA YORK, marzo 17. (AP.)—La rebelión militar de México, a juzgar por los despachos que se reciben en el extranjero, continúa con todo vigor, pero la guerra civil que parecía estar prendiendo en China, lentamente se pone tras el horizonte del que fué celeste imperio. Mientras tanto, los expertos de las reparaciones, que están reunidos en París, hacen progresos llevando a buen término la tarea que se les ha encomendado de buscar una fórmula que contribuya a ayudar a Alemania en el arreglo de la cuestión financiera que ha heredado como consecuencia de la guerra mundial, y los juristas de Ginebra han llegado a conclusiones para la adhesión de los Estados Unidos al Tribunal Permanente de Justicia Internacional.

En la segunda semana de revolución mexicana ha habido más maniobras que combates, aunque ocurrieron algunos choques sangrientos durante el avance de las fuerzas federales y la retirada de los revolucionarios.

La nube bélica de China se disipó cuando Li Chai-Sun, gobernador de Cantón, apareció en Nankin, anunció su inquebrantable lealtad al gobierno nacionalista y accedió a castigar a los tres generales, miembros del Consejo Provisional de Wuhan, expulsaron al Gobernador de Hupan. Li Chai-Sun es un miembro preeminente del grupo del Kwansi. Si puede mantener su influencia frente a la acción de Nankin, uno de los eslabones débiles de la cadena gubernamental china se habrá reforzado.

La Comisión de Reparaciones ha comenzado a citar cifras determinadas, aunque no abiertamente. Existe todavía diferencia entre las anualidades de 1,500 millones de marcos oro, pagaderos durante treinta años, que ofrece Alemania, y las anualidades de 3.000 millones de marcos, pagaderos en un período de 50 a 62 años, que piden las naciones acreedoras. Es probable que después de la resistencia que ofrecen los delegados alemanes a toda tendencia para aumentar la cifra de las anualidades, acepte la que señalen los delegados norteamericanos J. P. Morgan y Owen D. Young.

Han surgido algunas diferencias fundamentales con relación a los detalles del Banco de las Reparaciones que los expertos proponen para sustituir a la administración del plan Dawes. Los delegados franceses dudan de la conveniencia de crear una institución con tan amplios poderes y prefieren una especie de fideicomisaría limitada a la administración de los pagos en metálico y especies que haga Alemania.

Las demás delegaciones quisieran que la nueva institución poseyera algunas de las facultades propias de los bancos, entre ellas la de hacer préstamos. Dícese que las diferencias que existen entre los expertos pueden llegar a un período en que se considere prudente someter varios planes sobre el mismo asunto a la elección de los gobiernos.

Los juristas, reunidos en Ginebra, han tropezado con pocas dificultades para ponerse de acuerdo acerca de las modificaciones que recomendarán al Consejo de la Liga de las Naciones, habiéndose ocupado principalmente de la fórmula de Elihu Root, para hacer fácil la adhesión de los Estados Unidos al Tribunal Permanente de Justicia Internacional.

De acuerdo con una de las modificaciones de la fórmula Root, hecha por el jurista británico Sir Cecil Hurst, se concede a los Estados Unidos el derecho a renunciar a su participación en el Tribunal Permanente, en el caso de que se hiciera alguna modificación en el convenio de la Liga que afectara al Tribunal y que no le agradara.

Italia está haciendo vibrar la oratoria fascista con motivo de las elecciones que se celebrarán el domingo próximo. Lo que Mussolini desea es una votación enorme en sus proposiciones para demostrar la solidaridad del país y dar popular apoyo al tratado recientemente efectuado con el Vaticano.

Su discurso explicando el alcance del tratado de Letrán, revela que el gobierno se negó a ceder sus derechos soberanos sobre ninguna porción del territorio, no incluyendo el recinto de la Santa Sede.

El primer ministro dijo que Italia, en virtud del acuerdo, había abandonado la idea de considerar a la Iglesia como una corporación privada y a la Religión como un asunto particular de la conciencia, en la que el Estado no tenía ningún interés, como también abandonó la idea de considerar al Estado como una organización agnóstica e indiferente a todas las religiones, sino que ha dado seguridades de que todos los cultos, ya tolerados por la constitución, serían permitidos siempre que no sean incompatibles con el orden público.

Dos bodas reales están a punto de efectuarse. Las reales casas de Suecia y Noruega quedarán unidas el próximo jueves con el matrimonio del príncipe Olaf, de Noruega, con la princesa Marta, de Suecia. La otra boda es la del rey Boris, de Bulgaria, con la princesa Giovanna, de Italia. Uno de los obstáculos que se oponía a esta unión ha sido eliminado, según se tiene entendido, en virtud de un acuerdo con la Santa Sede, que consiste en que el primer hijo profese la religión griega, a fin de que pueda heredar el trono, pero que los restantes hijos se eduquen en el seno de la religión católica.

La Temperaturas en Diferentes Ciudades

NUEVA YORK, marzo 17 (A. P.)—Las temperaturas máximas en varias de las principales ciudades del mundo, fueron hoy las siguientes:

	Fahrenheit	Centigrado
N. York. .	40	4.4
Was'ton. .	46	7.7
Londres. . .	43	6.1
París. . . .	66	18.8
Niza. . . .	66	18.8
Berlín. . .	50	10
Roma. . . .	66	18.8

TEMPERATURAS LOCALES

Durante las últimas 24 horas se han registrado en la Habana las siguientes temperaturas en centígrados:

Máxima: 28-0.
Mínima: 22-1.
Media: 25-0.

HA FALLECIDO UN GENERAL INGLES

Sir Henry Mac Kinnon murió en Londres a los 77 años

LONDRES, marzo 17 (AP) El General Sir Henry McKinnon falleció hoy en esta ciudad a los 77 años de edad. Durante la Guerra Boer llevó al Sur de Africa al regimiento de voluntarios imperiales de Londres. Por su comportamiento en la contienda, le concedieron la Medalla de la Reina.

Sir Henry ingresó en el ejército en 1870, sirviendo primero en los Guardias Granaderos. De 1905 a 1908 fué director de las fuerzas auxiliares y hasta 1910 jefe de las territoriales. En 1915 le hicieron director de la oficina de reclutamiento. En 1916 fué hecho Caballero.

ARROJAN FANGO A UN SENADOR

Habló contra el Papa, Mussolini, los caballeros de Colón, etc., etc.

AMENAZAS DE MUERTE

Pero, por otra parte, muchos han promemtido defenderlo

BROCKTON, Estado de Massachusetts, marzo 17. (AP) El Senador Thomas Helflin, por el Estado de Alabama, fué hoy blanco improvisados de proyectiles, al pronunciar en esta ciudad un discurso, bajo auspicios del Klan Maytflower, del Ku Klux Klan de Massachusetts.

Al llegar al Vasa Hal, donde ochocientas personas del Klan le esperaban, Heflin fué saludado con gruñidos y maullidos por unas personas hostiles, que aguardaban fuera. Y cuando pronunciaba su discurso, en el cual, como siempre, sus acerbas censuras fueron para el Papa Pio XI, para Mussolini, los Caballeros de Colón y los católicos-romanos (pues Heflin es en los Estados Unidos uno de los más implacables enemigos de estos) una piedra penetró por una ventana, cayendo en el escenario del Hall.

Momentos despues, cuando el Senador salía del edificio, otra tormenta de gruñidos le saludó, y al tomar un automóvil varias pelotas de fango cayeron sobre sus ropas.

Heflin dijo despues que le habían amenazado de muerte si hablaba en Brockton, y que 37 miembros de las organizaciones fraternales de Massachusetts le prometieron que vengarían su muerte si lo asesinaban.

NUEVO CONDE DE EGMONT, INGLES

Vivía en el Canadá y acaba de heredar grandes propiedades

LIVERPOOL, Inglaterra, Marzo 17.—(AP)—Los periodistas y fotógrafos comenzaron aquí su campaña de asedio del nuevo Conde de Egmont, quien acaba de heredar grandes propiedades en Inglaterra. El Conde vivió hasta ahora en su rancho de Alberta, Canadá, en el que se estableció hace muchos años.

Al morir el noveno Conde de Egmont, pariente lejano suyo, Feredrick Joseph Trevelyan Percival heredó el título y el patrimonio condal, motivando su actual viaje a Inglaterra, para tomar posesión. Le acompaña su hijo de 14 años.

LA FESTIVIDAD DE S. PATRICIO

Servicios especiales en Roma para fieles de habla inglesa

ROMA, Marzo 17.—(AP)—El día de San Patricio fué para Roma el primer domingo primaveral. Como se anunció, fueron celebrados servicios especiales en la iglesia de St. Silvestre in Capite, para los católicos de habla inglesa, y en la Iglesia de Santa María de eLoreto, en el Forum de Trajano, fué expuesto ante los fieles un diente que se dice que perteneció a San Patricio.

RECLAMADO EN 5 JUICIOS

Por estar reclamado en 5 juicios, fué detenido anoche por la policía de la tercera estación, el chofer Isidoro Menéndez Díaz, vecino de Ayesterán número 8, siendo remitido al Vivac a disposición de las autoridades judiciales.

ARROLLADO POR UN AUTO

En el primer centro de socorro fué asistido de lesiones de carácter leve, Domingo Urbe Cubila, empleado y vecino de Colón número 6, que le produjo al arrollarlo en la esquina de Blanco y Virtudes, el auto que conducía Andrés Carballeira y Carballeira, vecino del Vedado.

BAJAN LENTAMENTE LAS AGUAS DE LA INUNDACION EN ALABAMA

Las cuadrillas de salvamento concentran todos sus esfuerzos en prestar auxilios a las quince mil personas sin hogar

ENVIAN SUERO ANTI-TIFICO PARA LOS REFUGIADOS

Dos mil habitantes de un pueblo se negaron a abandonar sus casas prefiriendo permanecer en los tejados de aquéllas

MONTGOMERY, Estado de Alabama, marzo 17 (A. P.) — Las aguas de la inundación del Alabama meridional estaban retrocediendo lentamente hoy. Todo el trabajo de las cuadrillas de salvamento se ha transformado en la prestación de auxilios a las quince mil personas sin hogar que se encuentran en la zona anegada, y la cual abarca el territorio de siete Condados.

La base de la Guardia Nacional en Enterprise informó hoy al gobernador Sir Bibb Graves, que se está alimentando a todos los refugiados en la región de Elba-Geneve, y que al mismo tiempo se atiende las situaciones graves que existen en Brewton, Garland y otras comunidades del mismo Estado.

Ya se ha enviado hacia Garland suero antitífico, por necesitarse para los refugiados. Brewton está en sus dos terceras partes bajo las aguas del río próximo, y sobre ella han volado aeroplanos con pan y medicinas.

Mientras, bajo la dirección de la Guardia Nacional se ha efectuado la evacuación de tres mil personas en el distrito de Elba.

Un corresponsal de The Associated Press informó hoy que las aguas se mantienen al mismo nivel en Geneve y que mil ochocientos refugiados se encuentran ya en Samson y Hartford. Dos mil habitantes más se negaron a dejar sus casas, prefiriendo permanecer subidos en los techos de las casas, en el edificio del ayuntamiento y en el de una farmacia de allí.

El gobernador Graves ha anunciado que probablemente mañana se nombrará una junta encargada de supervisar la inversión de los fondos que se están recogiendo en todas partes para auxiliar a los damnificados.

Aunque no se ha variado el anuncio hecho por la Guardia Nacional, de que ha habido doce muertes, se sabe que hoy ocurrieron otras cuatro en Geneve. En dos de los sectores de la inundación los aeroplanos continúan dejando caer paquetes de alimentos, ropas y medicinas, cosas las más necesitadas en los lugares afectados. Hasta ahora, los aeroplanos han repartido tres mil quinientas libras de esos materiales cada día.

Al comenzar a ceder las aguas, los destacamentos ferroviarios han iniciado la penosa labor de reconstruir las vías férreas destruidas por aquellas. Los daños causados a los ferrocarriles de Louisville & Nasville y Atlantic Coast son muy grandes; pero no se ha podido calcular su ascendencia. Nada se ha dicho acerca de cuándo podrá reanudarse el servicio de trenes entre Montgomery y Mobila.

Las vías del Louisville & Nasville están bajo dos pies de agua, junto a Jackson Lake. No se espera que el servicio entre Montgomery y Dothan pueda estar reanudado antes del martes, por lo menos.

El gobernador Graves anunció esta noche que la situación de los refugiados de Alabama es muy difícil, y ha pedido que se levante un fondo de auxilios mínimo de un cuarto de millón de pesos, solicitando al mismo tiempo que todos los donativos sean dirigidos a la Cruz Roja Americana.

Noticias de Mobila, de última hora de esta noche, dicen que se habla ya de dinamitar el puente sobre el río Escambia, entre Milton y Pensacola, y el cual costó un millón de pesos, para aliviar la crisis de la inundación en el Noroeste de la Florida.

LA CRUZ ROJA Y LOS DAMNIFICADOS

WASHINGTON, marzo 17 (A. P.)—Se ha anunciado que la Cruz Roja iniciará en breve una campaña para levantar fondos con destino a los damnificados por la inundación del Sur de los Estados Unidos, recaudándose la mayor parte del dinero en los Estados de Georgia, Alabama, Florida y Mississippi.

MR. YOUNG, ENCANTADO DE CUBA Y DE LOS CUBANOS, DISPUESTO A PROBARLO

Antes de embarcar, anoche, para los E. U. manifestó su proyecto de construir una residencia en la Habana

ANIMARA A VARIOS AMIGOS CON EL MISMO OBJETO

Sentó ayer a su mesa a más de ochenta comensales e invitó a los polistas cubanos a que vuelvan este verano a Detroit

L. A. Young, el multimillonario sportman de Detroit que tantos simpatizadores ha conquistado en la sociedad habanera, embarcó anoche en compañía de su distinguida esposa y un grupo de familiares y amigos, a bordo del vapor "Evangeline", de la Clyde Line, con rumbo a Miami, donde posee una suntuosa residencia invernal.

La Comisión Nacional de Turismo y una legión numerosa de amigos se disputaron el honor de agasajar cordialmente a Mr. Young y sus familiares durante su breve estancia en esta capital, esforzándose por reciprocar la generosa hospitalidad que el conocido sportman brindara a los cubanos en ocasión del famoso match internacional de Polo que con tanta brillantez discutieron el team de nuestro Ejército Nacional y los "Gold Hats" de Detroit.

Mr. Young nos expresó su profundo agradecimiento por las atenciones de que fué objeto, manifestándonos que en la comida de despedida que ofreció anoche en los jardines de Geyer's a mas de ochenta comensales amigos, hubo de hacer presente su intención de establecer una residencia invernal en la Habana, para cuyo efecto se propone fabricar en lugar adecuado una quinta de recreo que formará parte de un grupo de residentes de amigos suyos de Detroit a quienes persuadirá para que vengan a gozar del clima incomparable de Cuba y la exquisita hospitalidad de los cubanos.

Como Presidente de la firma productora de peliculas "Tiffany Stahl", Mr. Young se propone ordenar que se tome en Cuba una importante cinta en colores, donde se pongan de relieve las bellezas naturales de nuestro país, haciendo justicia al mismo tiempo al espíritu progresivo de los cubanos que en los ultimos pocos años han realizado obras públicas y de iniciativa privada de tan extraordinaria magnitud que no admiten comparación con las de ninguna otra nación del mundo.

Mr Young antes de dejar a Cuba extendió una formal invitación a los polistas cubanos para que repitieran su visita a Detroit con objeto de celebrar otro match internacional el próximo verano.

ESTUDIANTE LESIONADO

Al sufrir una caida en el parque de los Estudiantes, se ocasionó lesiones de carácter leve de las que fué asistido en el Primer Centro de Socorros, Fernando Babat y López, con domicilio en Paseo número 1, en el Vedado.

ANCIANA ARROLLADA

Josefa Fernández Trevejo, de 64 años y vecina de Barcelona número 22, sufrió lesiones de carácter menos grave, al ser arrollada en Dragones e Italia por el auto 11180, que conducía Emilio Lorenzo Naranjo, vecino de C. Falso número 189.

ALAMAC HOTEL
Broadway and 71 th Street
New York

Conocido y recomendado por las principales familias que visitan esta Metrópoli. Ambiente refinado, atención individual, sirvientes de habla española, cocina ESPAÑOLA y AMERICANA.
EL HOTEL ALAMAC pertenece a la cadena de hoteles de la renombrada KNOTT CORPORATION

Todos estos hoteles se hallan situados convenientemente para satisfacer todos los gustos, desde los más refinados hasta los más económicos. Diversidad de precios y servicio esmerado en cualquiera de ellos.

LISTA DE DICHOS HOTELES. — PLAN AMERICANO (con comidas)
Hotel Earle, Plazoleta de Washington, Norte Oeste.
Hotel Holley, Plazoleta de Washington, Oeste.
Hotel Irving, Parque Gramercy, Sur.
Hotel Judson, Plazoleta de Washington, Sur.
Kew Gardens Inn., Kew Gardens L. I.
Hotel Le Marquis, 12 Este Calle 31.
Hotel Van Rensselaer, 17 Este Calle 11.

PLAN EUROPEO (cuartos solamente)
Hotel Alamac, Broadway y Calle 71.
Hotel Albert, 65 Plaza de la Universidad.
Hotel Arlington, 18 Oeste Calle 25.
Hotel Chelsea, 222 Oeste Calle 23.
Hotel Hamilton, 143 Oeste Calle 73.
Hotel New Weston, 34 Este Calle 50.
Hotel Peter Stuyvesant, Parque Central Oeste y Calle 86.
Hotel St. Andrew, Broadway y Calle 72.
Hotel St. Hubert, 120 Oeste Calle 57.
Hotel Wellington, Avenue 7 y Calle 55.
Para precios y demás detalles completos, tengan la bondad de dirigirse al SR. ANTONIO AGUERO Gerente Hispano de dichos hoteles.
HOTEL ALAMAC
Broadway and 71th Street.
New York.
Cable: Alamacotel.

Dr. Felipe Rivero y Alonso
ABOGADO Y NOTARIO
Chacón 25. - Teléfonos: M-1472 y A-8142
[L]etrado Consultor y Notario de la "Asociación de Detallistas de la Habana" Notario de los Centros "Asturiano", "Balear" y "Cafés".
Estudio de los Doctores:
Manuel Fco. de Cinca. Ricardo Elizalde e Hidalgo-Gato.
Angel Radillo Ganeedo. Rafael de Zendegui y Carbonell
Procuradores:
Urbano E. Gómez Cádiz y Manuel Martínez Cádiz

M.E.C.D. 2016

DIARIO DE LA MARINA

FUNDADO EN 1832

DIRIGIDO HASTA 1919 POR DON NICOLAS RIVERO Y MUÑIZ

Editado por la Compañía DIARIO DE LA MARINA (S. A.), cuyo programa consiste "en la defensa de los intereses generales y permanentes de la Nación cubana, de los especiales de la colonia española establecida en la misma y de la unión y armonía entre los diversos elementos que conviven en el país".—Art. 1o. de los Estatutos.

OFICINAS: { Nueva York . . . . . Broadway at 71 St
Habana . . . . . Prado 101

PRECIOS DE SUSCRIPCION:

HABANA		PROVINCIAS		EXTRANJERO	
1 mes	$ 1.60	1 mes	$ 1.70	1 año	$ 21.00
3 idem	" 4.80	3 idem	" 5.00	6 meses	" 11.00
6 idem	" 9.00	6 idem	" 9.50	3 meses	" 6.00
1 año	" 18.00	1 año	"19.00		

SUSCRIPCION DOMINICAL:

Sólo para el extranjero

(Países comprendidos en la Unión Postal).

6 meses . . . . . $ 4.50
1 año . . . . . " 8.40

(Países no comprendidos en la Unión Postal.)

6 meses . . . . . $ 5.00
1 año . . . . . " 10.00

Esta suscripción sólo dá derecho al número de los domingos.

TELEFONOS:

Anuncios clasificados y de suscriptores	A-1014 A-3333	Deportes	A-4733
Quejas de suscriptores	M-8494	Departamento de Radio	M-7714
Redacción	A-0301	Fotógrafo y Retocgrabado	M-6544
Anuncios Administración	A-5324	Imprenta	M-8668
		Secretario de Dirección	M-9785

Buenos Negocios

LOS refinadores de los Estados Unidos, según nota del Instituto Azucarero de Washington, han derretido desde el primero de enero del corriente año al nueve de marzo último 856,000 toneladas largas de azúcar, lo que acusa un aumento de 96,000 toneladas sobre la cantidad derretida en igual período del año anterior. Recientemente hemos conocido datos demostrativos del grandísimo incremento que en el país vecino ha tomado la refinación de azúcar, de los que se deduce que las cifras apuntadas son menos impresionantes de lo que pudiera parecer. Después de la gran guerra, las refinerías del Pacífico y las del Golfo han aumentado su capacidad de producción en un veinte por ciento, mientras las de la costa atlántica la elevaron en un ciento por ciento. Existe, según los expertos, una capacidad refinadora de 7.700.000 toneladas, para una capacidad de consumo que no excede de 5,000.000 de toneladas. La situación para los refinadores norteamericanos debiera ser similar a la que confrontan nuestros productores de azúcar, si a iguales causas corresponden idénticos efectos, y sin embargo no sucede así.

El informe de la "American Sugar Refining Company", correspondiente al pasado año, acusa un volumen de operaciones ascendente a $9,614.432.82, con una utilidad líquida, descontando los gastos de impuestos, depreciación, intereses y dividendos, de $3,418.652.62. A tono con esa utilidad corresponde un dividendo de $7.60 por cada acción común, en lugar de $1.49 a que ascendió el dividendo en 1927. La explicación de la prosperidad de este negocio, en una época de superproducción que debiera traer aparejada inevitable crisis, se encarga de dárnosla el señor Carl L. Babst, presidente de la "American Sugar Refinin". El azúcar refinado—dice el señor Babst—se ha vendido a cinco centavos la libra y aún a precios más bajos durante los últimos meses. Este es un precio muy bajo, especialmente habida cuenta de que dos centavos de esos cinco pasan al fisco norteamericano cuando el azúcar procede de Cuba. Por tanto, lo que realmente se paga son tres centavos por cada libra de un producto agrícola de los trópicos, que debe pasar por un elaborado proceso de fabricación, una parte de la cual se realiza en Cuba y otra en los Estados Unidos, siendo transportada tres veces antes de abandonar la refinería norteamericana.

Mientras para nuestros productores de azúcar la baja del precio de ese artículo ha constituído un calamitoso desastre, para nuestros vecinos del Norte la importación y refinación de los azúcares cubanos entraña positivamente un buen negocio. La "American Sugar Refining", según el informe de su presidente, obtuvo una utilidad de un cuarto de centavo por cada libra de azúcar cubano refinado, en tanto que el gobierno de los Estados Unidos percibió $30,200.000, o sean dos centavos por libra, en concepto de impuesto por los azúcares de esa procedencia refinados por la precitada entidad. Y mientras que nuestra gran industria tiende cada vez más a descubanizarse, en el concepto de que sus provechos van a parar fuera del país y a los cubanos sólo nos quedan las malandanzas que su incremento nos proporciona, la "American Sugar Refining Company" pagó el pasado año $225,155.98 por concepto de pensiones a sus empleados; desde que se estableció el seguro colectivo para casos de enfermedad esos empleados han recibido subsidios ascendientes a $2,483.317.31, y su holgura económica es tan satisfactoria, que muchos de ellos figuran como accionistas de la empresa.

El señor Bast, sin embargo, no conceptúa desastrosa la situación de nuestros azucareros, sino la política de restricción aquí iniciada y también aquí combatida con un tesón digno de más loable empeño, Para él las inquietudes no provienen de la perspectiva de que nuestra actual zafra rebase los cinco millones de toneladas, ni, desde luego, de que a tono con ese exuberante rendimiento descienda aún más el precio del dulce producto. El azúcar a los precios actuales—dice el presidente de la "American Sugar Refining"—es una ganga, lo que se demuestra con la tabla oficial de promedios de ventas al por mayor durante el año 1928, de la que se deduce que el azúcar es un ciento por ciento más barato que los precios unidos de la leche, huevos, mantequilla, pan y papas. Al señor Babst sólo le inquieta la posibilidad de que la intervención gubernamental, con respeto a la organización de las ventas, contraríe el saludable mejoramiento de la industria.

Los detalles que puntualiza en su informe el presidente de la "American Sugar Refining" no son desconocidos ciertamente para el público cubano, y particularmente para los lectores del DIARIO. Conviene, empero, repetirlos y destacarlos, en estos momentos en que el problema azucarero está en el primer plano de nuestras actividades legislativas, por la autoridad que les presta la representación del que los formula, y por las enseñanzas que pueden y deben derivarse de este singularísimo voto de calidad. Nuestro sistema de producir la máxima cantidad de azúcar al mínimo costo, en aras del cual hemos sacrificado las conveniencias económicas y sociales del país cubano y comprometido nuestra propia existencia como colectividad dueña de seguir sus destinos, nos empobrece, arruina y desquicia, mientras que a elementos extraños les proporciona espléndidas oportunidades para reproductivos negocios, óptimos en grado superlativo para esos elementos, y fatalmente desastrosos para la colectividad sometida a una dura servidumbre económica.

Vida Mundial

Por TIBURCIO CASTAÑEDA

"Todo el mundo está conmigo", dijo S. S. el 9 del actual

La ocasión en que pronunció esas palabras de íntima satisfacción pontificia el Papa Pío XI, fué cuando recibió a cien Representantes Diplomáticos de 35 Naciones, que venían a besar el anillo de San Pedro, del Pescador, en la mano izquierda del Papa, por haber llegado a la Conciliación con el Reino de Italia.

Se hallaba Su Santidad en el Salón del Trono, del Palacio del Vaticano, al pronunciar, rodeado de los Cardenales y teniendo al fondo la Guardia Palatina, ese grandilocuente discurso a los Diplomáticos, comenzando por decirles, con atenta consideración, que atribuía al éxito alcanzado en los tratos con el Gobierno Italiano, a los preciados Informes trasmitidos por los Diplomáticos de distintas Naciones a la Santa Sede, en los que decían esos Representantes de las Naciones que por todas larts del mundo, como si fuesen los votos de un ingente plebiscito, se deseaba la Conciliación entre la Iglesia y el Reino de Italia.

Añadió el Romano Pontífice que desde el cese del Poder Temporal del Papa en 1870, la simpatía y el apoyo de los Diplomáticos cerca de la Santa Sede no faltó nunca al Vicario de Jesucristo, y así resultó ser, esa expresión de sostén de la Diplomacia, el origen de la perseverancia, que tuvo él y sus predecesores, en mantener enhiesta la protesta de la privación del Poder Político.

Satisfecho se halla el actual Pontífice de que el Todopoderoso lo haya designado para llevar al Papado a los recientes sucesos de Conciliación con el Reino de Italia, a la cual pudiera llamarse punto de partida para la nueva "Historial mundial de la Santa Sede y de la Iglesia", puesto que, la presente Pacificación, además de haber removido las divergencias civiles y políticas, constituía por ser Iris de paz, el mayor tesoro de cualquier país.

Hablando Su Santidad de los torrentes de mensajes que había recibido de todos los países del mundo, dijo que contenían felicitaciones a su persona por el Convenio con Italia; "y eso me autoriza, añadía el Romano Pontífice, para decir que, no sólo toda Italia, sino "todo el mundo está conmigo", y esta es la más firme garantía que yo podía esperar e imaginarme."

Habíase hablado de otras garantías que yo no quise examinar, ni aceptar, tales como la garantía jurídica, "porque siempre creía y sigo "creyendo que la Santa Sede no tiene ni un enemigo, sino sólo hijos y "hermanos."

Tendiendo una cariñosa manifestación de gran consideración por Mussolini, dijo Su Santidad: "Siempre he creído en una completa lealtad y una plena buena fe de aquellos que estaban dispuestos y deseosos de tratar conmigo."

Añadió que una de las impresiones que había recibido de modo más saliente de la avalancha de cables, telegramas y cartas de distintas Naciones, era la de aquellos y sus familias que se habían mantenido en la palestra, durante 59 años, desde 1870 hasta 1929, y que se habían consagrado a la defensa de la Santa Sede.

"Yo quisiera, dijo Su Santidad que los Diplomáticos aquí presentes, dijesen a esos adictos al Papado, que nunca les olvidaré y diré Misas y rogaré por ellos."

"Y para aquellos otros que, separados de la Iglesia, han vuelto ahora a su seno y me dicen que habían cumplido con sus deberes Pascuales y que contase con ellos para la defensa de la Iglesia, no tengo más que, absolución, primero y agradecimiento después."

Contestó a Su Santidad, a nombre de los Diplomáticos allí presentes, el Embajador del Brasil y Decano del Cuerpo Diplomático acreditado ante el Vaticano, Señor Magallhaes Azevedo, haciendo un breve resumen de la historia de los cuatro Pontífices que había tenido la Iglesia después del cese del Poder Temporal del Papado.

Aseguró ese Embajador que la sabiduría ilimitada y la diplomacia santificada del actual Pontífice, habían traído, como fruto en campo feraz, la Conciliación entre el Pontificado e Italia, y en tal virtud, en nombre de todos los Diplomáticos presentes acreditados ante la Santa Sede, congratulaba a Su Santidad Pío XI y hacía votos por que tuviese la Iglesia y su Pontífice una continuada felicidad.

La crisis del Gobierno francés y cómo venció tantas veces, Poincaré

Ese mismo día 9 de este mes de Marzo, en que fueron tan numerosos diplomáticos a saludar a Su Santidad el Papa Pío XI, se veía bien claro en Francia que los Radicales Socialistas, dirigidos en la Cámara de Diputados de Francia por su Jefe, Deladier, querían dar la batalla a Poincaré al tratar, en el Presupuesto, de una cuestión religiosa.

El actual Gabinete francés, presidido por el insigne político Monsieur Raymond Poincaré, es el mismo del 13 de Noviembre, que por eso se le llama del "Armisticio", y entonces tuvo Poincaré, para sortear dificultades, que aplazar el artículo 22 de su Presupuesto General, que trata de ciertos créditos para Misioneros franceses que fuesen a propagar el Catolicismo en la Indo-China, y evitar así, dentro de esa Colonia Francesa, que fuesen allí Misiones de otros países a perturbar la propagación del amor a Francia.

Pero ahora, como si la Constitución del Reino de Italia con el Vaticano hubiese dado mayor vida a ese artículo 22 del Presupuesto francés, recrudeció el espíritu de oposición de esos Radicales Socialistas para impedir que se aprobasen esos créditos que llaman religiosos, a secas, los adversarios de Poincaré, pero que en el fondo son de propaganda Francesa, porque son franceses los Misioneros que van a la Indo-China o Siria, pagados, no muy largamente por cierto, por el Presupuesto francés.

Y como todo propósito era bueno para los Radicales Socialistas, a fin de derrotar a Poincaré, se les ocurrió pensar en Aristides Briand como candidato frente a Pincaré para presidir el Gobierno: pero, en primer lugar, no llegaría Briand a ponerse frente a Pincaré, porque no desconoce que eso era, cambiar el tiro al pasar el río, y el es ahora el vigía de las Reparaciones que se ventila en la Comisión de Peritos Internacionales, reunida en París; y aún suponiendo que Briand "fuese a Roma por todo", y quisiese ponerse frente a Poincaré, no está él ahora para hacer pinitos, porque acaba de salir de una grave enfermedad que le retuvo en cama más de un mes.

Llegó ese día la noticia a París de la magnífica Demostración Diplomática en el Vaticano que acabo de referir en esta "Vida Mundial", y perdieron terreno los Radicales y lo ganó Poincaré.

Además, ya dije yo en uno de mis artículos sobre las crisis francesas con que se amenazaba a Poincaré, que haciendo éste un sacrificio, consintió en que se aumentase el sueldo de los Senadores, que era sólo de 500 francos al mes, a 1,000, y así se hizo, habido consideración a que por otra Ley se había prohibido a los Senadores ser miembros de las Directivas de Compañías mercantiles.

Entonces cedió Poincaré y quedó aumentado el sueldo de los Senadores.

Y en la semana última, que comenzó el día 11, se pensó dar la batalla a Poincaré antes del 28 del corriente mes de marzo, en que se cierra la Legislatura en París.

La cuestión que se iba a debatir era la siguiente, a saber: si a las Compañías religiosas que envían Misiones al extranjero se les permitirá hacer propaganda y tener domicilio en Francia.

Los franceses que han vivido en Siria o en Indo-China, saben bien que esos Misioneros hacen una campaña nacional francesa valiosísima; pero los enemigos de la Iglesia son los que quieren atacar a Poincaré con ese pretexto y votar contra el Gobierno.

Por otra parte, Joseph Caillaux quiere volver a la vida política, después del accidente de automóvil que tuvo hace un mes, y aunque no es miembro de la Cámara actual, quiso incitar a que se votase contra Poincaré, porque el jueves 14 se iba a tratar en la Cámara de los Misioneros y sus sueldos, y el Gobierno iba a declarar cuestión de confianza la votación.

Tres Diputados Radicales y dos Socialistas, hablaron contra el Gobierno y los créditos de los Misioneros.

El miércoles se trató de la mortalidad de las tropas francesas en el territorio alemán del Rin, que nada tenía que ver con la cuestión.

Y lo que parece imposible es que un periódico que no es de los primeros, sino el primero en importancia de los Estados Unidos, el "New York Times", del 11 del corriente, acumule una serie de argumentos y hasta haga calendarios" diciendo que es posible que pudiera venir nada menos que un Ministerio presidido por Caillaux.

Y ha bastado que el Presidente de la República francesa, Monsieur Doumergue haya dicho que si es derrotado Pincaré, disolverá el Parlamento y convocara a inmediatas y nuevas elecciones, para que, amedrentados los adversarios de Poincaré se hayan abstenido de votar y haya triunfado este insigne gobernante, porque el pueblo francés tiene tal confianza en Poincaré que en unas nuevas elecciones, los amigos de éste formarían una legión de triunfo.

La Marimba

Tehuana de negros ojos,
pálida mujer sensual
que estás enferma de amores
y te pones a pensar
en aquel a quien le diste
todo lo que puedes dar:
la Marimba está llorando
como tú sabes llorar,
es una mujer que tiene
la clara voz de cristal;
un nombre muy mexicano
y un alma de madrigal.

La luna en el Papaluápam
se ha querido retratar;
está aspirando el perfume
de tu cuerpo escultural.

La Marimba dice en tanto
una sandunga mortal:
Tehuana, no seas ingrata;
tehuana, déjate amar.

LEON OSSORIO.

Un Municipalista Cubano

LA OBRA DE CARRERA JUSTIZ

Por Adolfo Posada

I

CARRERA JUSTIZ

El profesor cubano don F. Carrera Jústiz, promovedor en aquella República de los estudios municipalistas, especialmente desde su cátedra de "Gobierno Municipal e Historia de las Instituciones Sociales de Cuba", y desde su "Revista Municipal", es hoy, a mi juicio, uno de los especialistas en Derecho y régimen de los municipios, más distinguidos y de más rico historial en los países de lengua hispana, de allá y de acá. Dedicado desde joven al cultivo de la "nueva" disciplina en su corte moderno, tan intensamente americano o norteamericano, Carrera Jústiz no sólo ha funcionado como maestro municipalista, desde su cátedra en la Universidad de la Habana, y como publicista en libros y folletos y desde su Revista, sino influyendo directamente en la transformación legal y positiva del régimen municipal moderno de la República de Cuba

II

EL PROFESOR Y EL PUBLICISTA

La obra de Carrera como maestro municipalista puede presumirse estudiando su "Programa de las Asignaturas de Gobierno Municipal y de Historia de las Instituciones locales de Cuba", programa amplio, comprensivo y razonadamente estructurado, y algunas de las lecciones y conferencias oportunamente publicadas, a veces como discursos inaugurales de tareas académicas. A la vista tengo la primera conferencia que en 1904 explicó Carrera Jústiz en la Cátedra libre de Gobierno Municipal, creada por la Asociación de Buen Gobierno Municipal y consagrada, tal cátedra, a difundir entre todas las clases del pueblo los principios y las prácticas del Gobierno Municipal. El conferenciante explicaba aquel día el interesante tema de "Las ciudades del siglo XX y los Monopolios de servicios públicos", lo que se ha llamado "socialismo municipal" y que, de modo más general y neutral, se considera simplemente como "Municipalización de servicios". Otra oración académica, universitaria, del profesor cubano, que tengo a la vista, y que revela de qué modo asiduo y constante sigue aquél el movimiento municipalista, es su estudio sobre la "nueva" ciencia que, con más o menos propiedad se dice, del "Urbanismo".

La labor de Carrera Jústiz, como publicista incansable, labor amplia, variada, de verdadero especializado en materias municipales, se contiene en algún libro que estimo de capital importancia en la obra del profesor cubano, y en numerosos folletos y artículos de su "Revista". La obra a que me refiero, muy conocida entre nosotros, es la "Introducción a la Historia de las Instituciones locales de Cuba" (dos tomos, 1905). Es éste uno de los pocos libros que se pueden consultar con fruto, acerca del problema histórico político tan interesante como el de las hispanoamericanas. Carrera Municipio español en aquellas tierras hispanoamericanas. Carrera Jústiz señala el origen del régimen municipal en España. Para el buen conocimiento de las instituciones municipales, como de todas las esenciales instituciones de Hispano América hay que proceder así: empezando en España. Estudia Carrera con especial atención, el Municipio español de la Edad Media y el proceso histórico de Concejos y Municipios. Pero la parte más original, y de más vivo interés, de la obra del ilustre profesor, se contiene en el volumen segundo, de más de quinientas páginas, y en el cual se estudian, ya más directamente, las "Vicisitudes del Régimen Municipal cubano". Para formarse idea del trabajo del profesor de la Habana, bastará señalar los títulos de los cinco capítulos en que esta segunda parte de la obra se divide. Helos aquí: I. Cuba en el sigl XV al llegar los europeos. II. Epoca de Diego Velázquez. III. Epoca de Alonso de Cáceres. IV. De la autocracia a la Moderna Municipalidad cubana. V. Epoca Moderna de las Municipalidades cubanas; un estudio interesante de la ley Municipal española de 1877. La obra de Carrera Jústiz termina con varios apéndices, en los cuales se recogen importantes documentos; entre otros, las ordenanzas Municipales de Alonso de Cáceres de 1574 y las Leyes de Indias sobre Pueblos y Ayuntamientos.

Completan, como he indicado, la labor de publicista del profesor Carrera Jústiz numerosos folletos, entre los cuales se destacan los siguientes: **Una sociología Municipal, Los Estados Unidos Norteamericanos bajo el punto de vista de su gobierno Municipal, Importancia política y sociológica de los Barrios, El Municipio y la cuestión de razas, El Municipio y los extranjeros, El Municipio y las clases obreras, El Derecho público y la Autonomía Municipal, El fraude de un régimen, El Distrito Metropolitano de la Capital de la República**

III

INFLUJOS DE CARRERA JUSTIZ

Pero Carrera Jústiz, profesor y publicista, ha ejercido, según antes indicaba, influjos bien notorios, aun visto desde tan lejos, geográficamente hablando, en la moderna transformación legal del régimen municipal cubano. El ilustre colega ha tenido una eficaz y especialísima intervención en la reforma del citado régimen, al prepararse la substitución de la ley vigente en Cuba, al realizarse la separación, por un régimen nuevo; el que había de consolidarse en la ley de Municipalidades cubanas de 1908, obra, el proyecto, muy personal del especialista y maestro Carrera Jústiz. Orientado el proyecto, convertido pronto en ley, en el sentido democrático, exigido por las nuevas condiciones constitucionales de la República Cubana, desde cierto punto de vista capital, revela y representa un razonado esfuerzo para instituir un régimen municipal de base real; el Municipio, sociedad local naturalmente determinada, y en el cual se armonizasen las tendencias profundas, dominantes en las democracias americanas, con las exigencias del gobierno eficaz, en el Municipio moderno, sobre todo en el gran municipio de la ciudad moderna.

Tiene esta ley cubana cierto especial interés para nosotros. Ella ha ejercido algún influjo en alguno de los intentos de reforma municipal española, que precedieron al régimen del Estatuto municipal, influjo del que se podría señalar leve huella en el mismo Estatuto. El profesor Carrera Jústiz, al preparar el proyecto cubano, siguiendo la manera de nuestra última ley Municipal de 1877, creyó, con razón, conveniente definir, en primer término, el Municipio. Aunque estas definiciones no tengan un valor jurídico eficaz, como "normas" impositivas, revelan la idea que del valor y substantividad del Municipio se ha formado el legislador.

No olvidemos que la ley no tiene sólo un valor "impositivo".

Se recordará la definición del municipio de nuestra ley de 1877. "Asociación legal de todas las personas que residen en un término municipal". El concepto del Municipio, creación legal, que se traduce en esa definición, no podía satisfacer al reformador cubano, tan influido por el movimiento americano en favor del "Home Rule" municipal. Y se elaboró una nueva fórmula para iniciar el futuro código de las municipalidades cubanas, fórmula de inspiración bien distinta: como la que pudiera recogerse estudiando aquí a Giner y a Azcárate Véase cómo habla de definir el Municipio la Ley orgánica de Municipios "Para los efectos de la misma, el Mnuicipio se había de considerar como la "sociedad local" organizada "políticamente", con autorización del Poder legislativo nacional, y comprendida dentro de una extensión superficial "naturalmente determinada por necesarias relaciones de vecindad".

A mi juicio el reformador cubano señala de modo muy aceptable las características del Municipio: sociedad políticamente organizada y naturalmente determinada por la esencial "relación de vecindad".

Y ocurría que, al mismo tiempo que en Cuba, y con fuerte intensidad, el legislador español (gobierno del señor Maura), se planteaba el problema de una total reforma de nuestro régimen municipal en el régimen general local. Y tampoco el legislador español mantenía el concepto del Municipio "asociación legal" de la ley de 1877, buscando nueva fórmula. Cuando el proyecto Maura se discutía en nuestras Cortes, llegaron varios ejemplares del Proyecto Cubano. Pero no influyó entonces la obra de Carrera Jústiz. Más tarde, en 1912, el ilustre Canalejas realizó nueve intento de reforma del régimen municipal. Algo tuve yo que hacer en la preparación del Proyecto de Bases de una futura ley de organización local y, puedo asegurar que se tomó entonces en cuenta la ley de Cuba. La definición del proyecto de Canalejas-Barroso (1912) se inspira en la cubana. Recuérdanse sus términos: es Municipio, se dice en el proyecto Canalejas "la sociedad natural reconocida por la ley establecida en un término territorial "definido por las relaciones de vecindad". Esa inspiración todavía se advertirá en el Estatuto Municipal de 1924, según el cual el Municipio es "la asociación natural reconocida por la ley, de personas y bienes, determinada "por necesarias relaciones de vecindad..."

Y aun se podría señalar algún otro influjo "cubano" mediante el municipalista Carrera en el proceso del municipalismo español. El señor Carrera Jústiz Ministro de Cuba en España durante un corto período, fué quien sugirió al maestro Azcárate y a otros hombres políticos, la conveniencia de organizar en nuestra Universidad, la enseñanza especializada del Derecho Municipal. Quizá el ejemplo de Cuba fué decisivo para el acuerdo de Gobierno que determinó la creación de la "asignatura" de "Derecho Municipal comparado", en el Doctorado de la Facultad de Derecho de Madrid.

IV

LA "REVISTA MUNICIPAL"

La acción del publicista y del municipalista conjuntamente la ejerce de modo constante y eficaz Carrera Jústiz, mediante la "Revista Municipal" por él fundada y sostenida, y que ahora deberá haber comenzado su volumen veintitrés. Esta "Revista" es hoy el nicipios Cubanos: la publicación órgano oficial de la Unión de Mude Carrera Jústiz tiene anexo un consultorio municipal, y ejerce notorio influjo en la vida de las municipalidades de aquella República. Yo la consulto con frecuencia, y siempre con fruto. Es un buen guía para seguir el movimiento general del municipalismo, pues no contrae la "Revista" sus informes y noticias a la vida de los Municipios cubanos, sino que se esfuerza por recoger cuanciente interés que los problemas tas indicaciones señalan el cremunicipales despiertan en todos los pueblos civilizados.

Cartel Del Zinc

Por ANTONIO ESCOBAR

El zinc es un metal que ha hecho carrera despacio, en los Estados Unidos, pero en el año 73 del siglo pasado su producción sólo fué de 7.300 toneladas; no pondré más que números redondos. Sesenta y cuatro años después, el 27 del presente siglo, la producción ascendió a medio millón largo de toneladas, con un valor de cerca de 80 millones de dollars; lo cual es algún dinero, **some money.**

Los Estados Unidos son los mayores productores. Luego vienen estos países con estos millares de toneladas: Bélgica, 222; Polonia, 165; Alemania, 92; Francia, 91; Canadá, 73 y Australia, 54. De estos países y de esta república sale el 96 por 100 de la producción mundial; el 4 restante sale de España, el Japón y la colonia británica de Rhodesia, en el Africa del Sur.

Ese 96 por 100 está "acartelado"; lo cual significa que los países que lo producen se han entendido para limitar la producción y mantener los precios. Los Estados Unidos ingresaron en el **Kartell** a fines de Diciembre último; y dada la magnitud de su producción, este ingreso ha aumentado muchísimo la importancia de la combinación; a la cual se espera que se adhieran en el curso de este año España y los otros productores que forman el 4 por ciento. Uno de ellos, México, ingresó al mismo tiempo que los Estados Unidos.

Se ha acordado reducir la producción un 7 por 100 en los tres primeros meses de este año; reducción que se aumentará o se disminuirá según lo requieran las necesidades del mercado a fines de ese período. Habrá oficinas del Cartel en Bruselas, Londres Nueva York, cada una de las cuales estará en contacto con la industria del zinc de su territorio; y así será posible el **control** del mercado mundial.

No es esta la primera alianza industrial que se pacta en Europa; hay también la del acero que es de magnitud y otras, entre grandes y pequeñas; y que responden todas al mismo fin que es reemplazar la competencia internacional por la cooperación; con lo que se suprime lo que el proteccionismo tiene de agresivo y de peligroso para la paz.

Los Estados Unidos habían permanecido hasta ahora, extraños a este movimiento civilizado y conciliador, que les pareció—o se dijo que les pareció—dirigido contra ellos. El hecho de que hayan entrado en el Cartel del Zinc, aunque con alguna restricción, según se ha publicado, indica que reconocen las ventajas de la cooperación internacional entre las industrias.

Ya se ha establecido entre algunas; con el tiempo la habrá entre todas y se dará a los negocios una seguridad de que hoy carecen, por estar siempre bajo la amenaza de las sorpresas arancelarias y de las competencias desleales; y de esta situación saldrá una paz económica, que podrá contribuir a mantener la paz política.

Como se limitará la producción de una manera racional la industria de una nación no podrá volcar—**dumping**, dicen los americanos—su excedente en un mercado o en varios a precios muy bajos para darse el gusto de perjudicar a la industria de otra nación o de varias. Y esto porque no habrá sobrantes, o si los hay, serán cantidades desdeñables.

Pero—se preguntará—¿comprará el consumidor más barato? Cuando haya libre cambio, o siquiera un régimen aduanero de derechos muy moderados y meramente fiscales,—como los de los romanos que eran de 10 por 100 **ad valorem**—el consumidor comprará a los precios naturales, que en unos casos serán bajos y en otros altos por tratarse de artículos hechos con materias que escasean o que exigen una costosa elaboración.

Ahora estamos, y seguiremos estando por largos años, sometidos a los precios artificiales que impone el régimen proteccionista. Hay que moverse dentro de esa realidad; y así como debemos impugnar todo lo que tienda a agravarla, debemos acoger y practicar, todo lo que sirva para hacerla menos dura, y eliminar alguna de sus malas consecuencias.

A Cuba le convendría un cartel azucarero en que entrasen ella, y los productores de los Estados Unidos, Hawaii, Filipinas y Puerto Rico. Se limitaría la exportación de azúcar cubano a los Estados Unidos, pero se obtendría la compensación de alguna rebaja en el derecho, y acaso, la de la entrada libre del artículo, que, entonces, quedaría igualado al de aquellas posesiones insulares de esta república.

Y también para los limones cubanos me atreveré a recomendar el cartel. La Florida les tiene miedo, tanto como a los tomates mexicanos. Ha descubierto, con espanto, que el limón nuestro es mejor que el floridano y se vende aquí más barato que este. Ha pedido y, probablemente, conseguirá, aquel Estado que se imponga un alto derecho a ese extranjero pernicioso.

Pero si hubiese "acartelamiento" se limitaría aquí la importación. Cuba vendería bastantes menos limones que hoy, cosa que la afligiría, pero sería más aflictivo quedarse sin vender ni uno.

Si se quieren desarrollar nuevos renglones de exportación a los Estados Unidos se debe elegir artículos que no produzca la Florida, que es un Estado semi-tropical, y por lo tanto, capaz de cosechar muchísimo de lo que se da en Cuba. Y tiene a su servicio el proteccionismo aduanero, "bestión indómito", como dice Cervantes.

Nueva York, Marzo.

Burla Burlando

DIVAGACIONES DE UN "SIMPLISTA"

¡CUANTOS años hace que los grandes estadistas andan metidos en el gran lío de las "deudas" y "reparaciones" sin acabar de resolverlos!

Y ese es el motivo de la mayor parte de las inquietudes y alarmas que el mundo sufre a la hora actual.

Sin embargo, todo eso se resolvería en un periquete si en vez de estar el pleito en manos de diplomáticos y estadistas eminentes se pusiese en las de un hombre sencillo y de buena voluntad, como yo, por ejemplo.

Yo empezaría por decirle a Inglaterra: Hermana Inglaterra, perdona a tus deudores.

A Francia: Perdona a tus deudores.

A Italia: Perdona a tus deudores.

A Alemania: Perdona a tus deudores.

A Estados Unidos: Perdona a tus deudores.

En suma, ese hombre de buena voluntad pediría una "cancelación" universal de deudas internacionales, único modo de restablecer la paz en el mundo.

No habría en ello la menor injusticia, porque nadie perdería nada. Al perder el derecho de cobrar, todos adquirirían, **ipso facto**, el derecho de no pagar.

Solamente los mayores acreedores perderían algo más que los pequeños, pero siempre saldrían ganando mayor tranquilidad de conciencia... La nación que más y la que menos, más necesitada está de ser perdonada que de perdonar.

Finalmente, arregladas ya sus mutuas deudas las naciones deberían de volverse a Dios para cantar a coro:

—¡Señor, perdónanos nuestras deudas, así como nosotros perdonamos a nuestros deudores! Amén.

EL LIO MEJICANO

En la República hermana están disfrutando desde hace días de una nueva revolución, surgida ahora contra el gobierno de Portes Gil, Calles y Compañía.

Desde luego que don Plutarco goza de todas mis más profundas antipatías, y por eso deseo para él lo que él desea para sus adversarios.

Pero no me atrevo a simpatizar con éstos de lleno, porque hace ya mucho tiempo que salen siempre vencidos los que yo quisiera ver vencedores.

¿Será porque siempre me pongo al lado del débil contra el fuerte, del justo contra el injusto?...

Por fortuna hay una Providencia, a veces tardía, a nuestro parecer, pero siempre segura.

M. ALVAREZ MARRON.

LAS DOS BELLAS

POR *Luigi Barzini*

Los jurados no pudieron ponerse de acuerdo acerca del origen leonardesco del cuadro la "Belle Ferroniere" propiedad de la señora Hahn de Kansas City o del que se encuentra en el Museo del Louvre de París.

La célebre causa fué promovida por la señora Hahn quien quería venderlo a la Escuela de Artes de Kansas City. Cuando se publicó la noticia de la posible negociación, los periodistas entrevistaron a Sir Joseph Duveen, famoso negociante de arte quien expresó la opinión de que el cuadro propiedad de la señora de Kansas era una copia del original de Leonardo de Vinci. La señora Hahn demandó a Duveen por daños y perjuicios. Después de ocho años el pleito pasó al Tribunal Supremo donde se ha debatido el caso durante cuatro semanas. Doce jurados ayunos de conocimientos artísticos debían responder al interrogatorio: primero: si el cuadro de la señora Hahn era el de Leonardo; segundo, si la afirmación de Duveen era mal intencionada, y tercero, si había causado daños y perjuicios.

Para aclarar la primera pregunta los jurados se asesoraron de varios connotados expertos en el arte de Leonardo; tales artistas americanos y europeos (entre ellos el italiano Venturi,) están de acuerdo en que el cuadro original es el que se exhibe en el Museo del Louvre. En favor del cuadro de Kansas City sólo se emitió una opinión, la de un subastador de obras de arte.

Las radiografías hechas a los los cuadros demuestran que el del Louvre fué pintado primero sin joyas, las cuales le fueron adicionadas después. Este es el procedimiento de los artistas que retratan del natural. Extienden los colores de la carne y después pintan sobre ella los ornamentos. El que copia, diseña todos los detalles y va extendiendo los colores como sobre un mosaico. El cuadro de Kansas City fué pintado así. El experto de radio-fotografías artísticas declaró que las grietas del cuadro de la señora Hahn no tienen el aspecto lineal de los que se forman en las pinturas hechas sobre madera; por lo tanto, parece improbable que la pintura fuera trasladada de la madera al lienzo. Leonardo nunca pintó sino sobre madera y el cuadro del Louvre oparece pintado por este proceso.

En cuanto a la venta del cuadro de Mrs. Hahn a la Escuela de Artes de Kansas City, no hubiera podido llevarse a efecto porque la institución no disponía de la suma; ni hay constancia de que cerraran el negocio. Con todos estos argumentos en favor de Duveen, nueve jurados opinaron la autenticidad del cuadro de la señora Hahn y tres por el Museo del Louvre. Más o menos la misma proporción en que los lectores votaron por los dos cuadros.

La "Belle B" es la pintura de la señora Hahn, la "Belle A" es la del Louvre. Los artistas están todos por la "Belle A", pero la mayoría del público votó por la "Belle B"; ésta parece más dulce, más ideal, más distante del tipo de la mujer moderna.

Más correspondiente al espíritu del pasado, más irreal, y por lo tanto, trabajo de ensoñación artística. Se difunde una plácida y gentil sonrisa por la faz de la "Belle B". La "Belle A" es así de un brutal verismo, es una mujer que podría encontrarse viva en cualquier parte. Una mujer bella pero sin bondad. Pero fijar sobre una tabla la realidad palpitante es la virtud de los grandes maestros. La "Belle Ferroniere es un retrato, no una figura de la fantasía. No existe un tipo de mujer para todos los siglos: "Ecce femina". La Belle A es una mujer magníficamente humana.

No existe prueba definitiva cuando se trata de gustos y preferencias. La observación, el estudio y la técnica declara que la auténtica es la obra que reposa en el Museo del Louvre. ¿Por qué el sentimiento popular se declaró por la Belle B? Simplemente porque el pueblo pide del arte algo que no sea de la vida diaria: lo otro no le habla a la imaginación popular siempre en busca de un poco de ensueño...

New York, Marzo de 1929.

(Copyright 1929 By Pallas Features Syndicate.)

M.E.C.D. 2016

EGUN MCMAHON, CHOCOLATE PELEARA CON GRAHAM EL 12 DE ABRIL

os Muchachos del "Cuban Telephone" se Lucieron Mucho Jugando en Cienfuegos

Deportivo Barracas rrotó con score de or 1 a una selección

el segundo tiempo los espa- s jugaron mejor y lograron su único tanto

RCELONA, marzo 17 (AP) — l Campo de las Cortes que re- ó un lleno, se jugó el partido tivo Barracas contra la Selec- integrada por el Barcelona y eportivo Alavés, que fué ganado el Barracas, con anotación de por uno.

árbitro Camorera estuvo acer- a pesar de las protestas del pú- partidarista.

s equipos alinearon así:

RRACAS: Díaz, Cherro, Mo- Semino, Amadey, Celico, Si- sini, Rivarola, R. Luna y Cruz.

LECCION: Plattko, Walter, eoces, Urquidi, Castillo, San n, Modesto, Echevarría, Ra- Campabadal y García.

rante el primer tiempo corres- dió el dominio al equipo argen- que a poco de comenzar anota- el primer goal por remate de ón Luna sobre un centro de Si- sini. Este goal ha sido de fac- excelente. Poco antes de termi- esta primera parte anotaron los ntinos el segundo tanto en la ma forma que el primero, es de- que la jugada fué igual y los adores los mismos.

l comenzar el segundo tiempo se que la Selección juega con más mo y con más entusiasmo, mien- que los forasteros muestrán- lgo cansados y esto lo aprove- el team local para imponer su inio. Campabanal, acosado de por Cherro y en una jugada ividual marca el tercer goal del tido y único de la Selección a de la excelente estirada del tero Díaz. Los últimos momentos encuentro fueron de pleno domi- de la Selección, pero todos sus ques se estrellaron contra la rífica defensa y el portero ar- tino. El partido terminó dos por a favor del Barracas.

CARTAGO GANO EL HANDICAP DE S. PATRICIO DERROTANDO POR UN LARGO AL POTRO CRIOLLO

En los Campos de Training

MIAMI DE LA FLORIDA, marzo 17. (AP.)—Los Atléticos igualaron la cosa en la serie con los Internacionales de Newark, obsequiándolos con los nueve ceros y haciéndoles tres carreras. Shores, Malicky y Quinn tuvieron a raya a los bateadores de la Internacional, no dándoles más que tres hits, a saber: a Shore 1 y a Quinn dos. Los de Filadelfia no batearon más que cuatro pero en el momento oportuno.

Score:

		C.	H.	E.
Newark	000 000 000—	0	3	1
Filadelfia	200 001 00x—	3	4	2

Baterías:

Davies, Ens, Bagby y Skiff, Uzmann; Shores, Malicky, Quinn y Cochrane.

WEST PALM BEACH, FLA., Marzo 17. (AP.)—Los Pardos de San Luis acumularon cuatro carreras en un inning y de nuevo derrotaron al Columbus del American Association en un juego de exhibición esta tarde por 5 a 2. Wysong dió tres bases por bola en el quinto y singles consecutivos por Blue, O'Rourke y Manush cosecharon el cuarteto de carreras. Herbert Cobb y Dick Coffman pitchers reclutas, fueron puestos a prueba por los Pardos. El primero no dió más que dos hits en cinco innings, sin que le hicieran carrera alguna, pero Coffman no tuvo dominio de la pelota y concedió seis bases por bolas.

Score:

Columbus	000 000 110—	2	4	2
San Luis	000 040 01x—	5	9	2

Baterías:

Wycoff, Wysong, Miller y Shinault, Pankratz; Cobb, Coffman y Manion

NUEVA ORLEANS, de Luisiana marzo 17. (AP) Cogiendo una pelota con una mano en centerfield, Earl Averill, comprado por $30.000 por los Indios de Clexeland del San Francisco, dió la nota sobresaliente en el partido de exhibición jugado hoy entre aquel club y el de Nueva Orleans de la Southern Association ganado por el primero por 6 a 4. Aunque ambos teams mostraron necesidad de más práctica, tuvieron momentos brillantes que emocionaron a los fanáticos.

Score:

Nueva Orleans	200 000 200—	4	9	1
Cleveland	301 110 00x—	6	8	3

Baterías: Granger, C. Williams Sullivan y Anderson; Simmons. Grant, Shaute, Hudlin y L. Sewell Hartley.

LOS ANGELES de California, marzo 17. (AP) Los Oseznos de Chicago sobresalieron hoy en sus pitchers y en sus bateadores y destrozaron al Los Angeles por 17 a 0.

Hal Carlson y Mike Cvengros, dos puntos de interrogación entre los lanzadires de los Oseznos limitaron a los Angeles a 5 hits esparcidos mientras sus compañeros hacían 18. Los de Chicago cerraron el juego con llave de oro empujando 7 carreras en el 9o. inning.

Chicago	17	18	2
Los Angeles	0	5	2

SAN FRANCISCO DE CALIFORNIA, marzo 17. (AP) Los Piratas ganaron y perdieron en la fiesta de San Patricio, patrón de Irlanda, propinando una tremenda paliza en la mañana al Midison Club de San Francisco en la liga de la Costa del Pacífico, ganándoles por 10 a 2 y siendo vencidos por las Focas de San Francisco de esa misma liga por 5 a 3.

Score: (Partido de la mañana.)

Pittsburgh	011 012 230—	10	18	2
San Francisco	010 010 000—	2	7	2

Baterías: Spencer, Tauscher y Linton; Nevers, Cole y Baldwin, Hoffman.

(Partido de la tarde.)

Pittsburgh	102 000 000—	3	9	0
San Francisco	300 010 01x—	5	10	0

Ptty, Hill y Hemsley; Jacobs, Mails y Polvogt.

WINTER HAVEN de la Florida, marzo 17, (AP.)—

		C.	H.	E.
Fila (N.)	520 800 00x—	15	12	2
S. L. (N.)	000 000 041—	5	13	7

Baterías: Ferguson, Willoughby, Friberg, Jonnard y Haines; Hallihan, Linguel y Hays.

FORT WORTH de Texas, marzo 17, (AP.)—

		C.	H.	E.
Chic. (A.)	000 000 000—	0	5	1
F. W.	000 000 20x—	2	6	1

Baterías: Mc Kain, Thomas, Walsh y Berg, Mealy; Wickhorst, Haynes, Rensa y Eaker.

TAMPA de la Florida, marzo 17.

Boston	000 022 001—	5	9	1
Wash.	000 112 000—	4	9	1

Jones, Hern y Leggett, Smith; Hadley, Marberry, Braxton y Boole, Tate.

B——

TIA JUANA, marzo 17. (AP) Golden Prince, propiedad del establo Sunshet ganó hoy el Groffeth Handicap en esta pista, siendo Naishaur segundo y Scimitar tercero. Quick Return llegó cuarto.

El tiempo de la milla y un cuarto (1.1|4 milla) fué de 2.02.2|5 igualando el record de la pista que poseen Carlaris y Little Chief.

Al llegar a la meta Golden Prince le llevaba un cuello de ventaja a Naishapur, habiendo demostrado más ciraje en lo que se convirtió en un verdadero duelo al salir ambos del grupo cuando entraron en la recta.

Seis cuerpos detrás de Naishapur estaba Scimitar, segundo de cerca por Quick Reutrn, Vol tear, Host y Cantankero us. Genie de A. Cochrane, el favorito no figuró en la carrera en momento alguno.

El ganador pagó en las Mutuas $7.80 a ganador, $4.40 a placé y $3.60 a 3er. lugar. Naishapur $6.60 a placé y $3.40 a 3er. lugar y Scmitar $3.30 a 3er. lugar.

PARIS, marzo 17. (AP) Telegram un caballo de 6 años con 165 libras sobre el lomo ganó el premio Murat de 125.000 francos en Auteuil ante el público más numeroso que se ha congregado en dicha pista esta temporada. Xavier de Savoie fué 2o. y Fils de la Lune 3o. Hubo 9 contendientes. La distancia es de 2 millas y 7 furlones. Se ofreció un logro de 5 a 1 contra Telegram.

El tiempo fué magnífico y atrajo a miles de espectadores al hermoso hipódromo; hacía dos meses que los turfmen parisienses no gozaban de un día semejante.

TAMBIEN VENCIERON EN EL SEGUNDO JUEGO LOS MUCHACHOS DE CARDENAS

CARDENAS, marzo 17 de 1929. DIARIO. Habana. — Esta noche ante enorme concurrencia celebróse el segundo encuentro entre Deportivo y el Ferroviario, saliendo victorioso el team local con anotación final 38 por 18. Fueron muy elogiadas las distintas y rápidas jugadas de los cardenenses, distinguiéndose Trujillo, Sanabria y García. Con esta victoria se coloca el Cárdenas en el primer lugar del Campeonato Senior.—González Bacallao.

El valiente King David hizo un esfuerzo supremo, pero las 120 libras lo obligaron a rendirse ante el As de la Cuadra de Gentry.—Merry Pal con un pago de alto voltaje produjo la nota sensacional para los alegres fifitos

LE VOYANT GANO LA JUSTA FINAL

Felizmente llegó a su termino la temporada hípica de 1928-1929 con el éxito del ilustre pencólogo Le Voyant, que fué motivo como tantos otros pur sangs de majareteo hasta que su día tenía que llegar. En la Casa Club, el jefe de Orquesta Naddy hizo entonar a su dotación un aire alusivo a la festividad de San Patricio, quien en los U. S. A. tiene tantos adeptos como en Cuba cuentan los oriundos de Santiago Apóstol y Pelayo, dos jinetes perpetuados en mármol y pinturas para que sean reverenciados por los noveles de ahora, que luego harán imitar a su prole iguales respetos.

El handicap que figuró como estelar en la función de clausura, correspondió a Cartago, igual que en su anterior éxito, por la ventaja que en la escala de peso le acordaron los handicappers contra el noble King David, que mas no pudo hacer para lucir que finalizar segundo.

Los demás turnos fueron del agrado de la gruesa legión vanguardista. El que no jugó al ganador fué porque se entretuvo en comer maní o empinar chiringas en el techo del grand stand. Los miles de aficionados al pur sang que ayer dedicaron la tarde a su favorito pasatiempo, no lamentaron la ocurrencia. Fue una tarde de completo júbilo para los que defienden el honor hípico de los hijos de Mondoñedo, Cangas, Sancti Spíritus y Kentucky. Los de esta última camada se afanaban en empaquetar sus avíos para partir hoy por la mañana bien temprano en pos del suelo nativo, donde los "ham and eggs" les saben mejor, aunque los tragos de ginebra y otros estimulantes andan por las nubes, pero al fin es el suelo natal y todos perdonan que el alambiquero improvisado no logre mejor cosecha.

DESCARGA ELECTRICA

Se iniciaron las faenas hípicas con el éxito del picuo y malatobo Merry Pal, a buen precio en la Mutua, lo que indujo a muchos a venturarse en el chance de los de buen pago, pero nada mas en este orden hubo que registrar en el resto de la jornada hípica. Los caballos mas jugados o a medio jugar monopolizaron el resto de la mafuanfa.

Robertsom, el jockey espada, guió a Richelieu, favorito de la última, pero esta fué ganada por el pensologo de Le Voyant.

Los Stewards impusieron a los turfmen atracadores L. Gentry y C. Ferraro, multa a cada uno de $50 por irse de "papa" en los terrenos del hipódromo el primero del corriente, tras disputa sobre la posesión de Up and Down. Los puntos que han pasmado con las pertenencias de ambos, muy bien que habrían decretado la perpetua en Isla de Pinos para estos dos aprovechados vividores.

REVIENTA CABALLO

La pencología que terminó el mitin hípico no pudo hacerlo mejor. Merry Pal que nunca tuvo destellos de ganador, pudo llevarse los honores del primer turno, a buen precio, siguiéndole en place y show los pencos de plantilla Bootop, con el fenómeno de Catrone abordo, y el malojero de Knight of Merci II en show. J. Wallace, el jockey malanguero que había soplado en el primer turno con Merry Pal, repitió en la segunda carrera a bordo de The Angelus, come yerba que superó al maleta d eAdministrator, seguido este en show por le pencoton de Max Brick.

Duchess pudo ganar la tercera con el carga bates de Townrow en el lomo, seguido en place y show respectivamente por Pitchfork y Highland Chief, con el mas penco de Robertson a bordo. De sorpresa, por su inconsistencia, ganó Appellate la cuarta, segundo en place y show por Tar Baby y Scotland Belle.

Notas de los Courts

El trofeo donado por el siempre insumergible Eliseo Guzmán, que reposa muy complacida en una de las lujosas vitrinas del Loma Tennis Club, es el artefacto argentino que hoy ocupa el centro del escenario tennístico local mientras no dé comienzo el Campeonato Nacional que tan esplendoroso promete ser si los cálculos previos han de servir para algo.

En la primera serie eliminatoria entre los Marqueses de Calzada y Doce, que son considerados como los ganadores lógicos por la cátedra, y los Afortunados del Lucky, que viene ahora celebrándose, los acontecimientos de sábado y domingo parecen predecir que no estaban muy distantes de la realidad los que daban a los azules como favoritos, pues aunque la soberbia demostración de Andrés Meana el sábado frente al joven Rogelio Fernández Mira, trajo ese día una equitativa división de los honores, ayer hubo de resultar muy distinto el disco, barriendo la pareja campeonable de Banet-Morales a la integrada por Meana-Camacho en straight sets, uno de los cuales fué de los amoroso—vulgo love-set—que dar se puede.

Meana, con su armamento de strokes poco brillantes, nunha dado la impresión de ser la clase de jugador que en la práctica resulta, pero como el movimiento se demuestra andando, las dificultades que ya en anterior ocasión encontró Gustavo Vollmer para batirlo y las sucesivas demostraciones que ha dado Andrés frente a los adversarios más esforzados, aun perdiendo, le han ganado el respeto de sus contrarios, si bien aun no cuenta con la admiración de los fanáticos del tennis.

GRAVE ERROR

Sin embargo, los que tras los éxitos alcanzados por Rogelio Fernández Mira en el torneo de Novicios creyeron que resultaría fácil ganador sobre Meana, despertaron de su espejismo al ver la clase de juego que opuso el "luckista" al pino nuevo del Vedado, el que después de ganar el set inicial, se descompuso ante la sangre fría y la artística mezcla de strokes cortados que le envió Meana, perdiendo en buena lid los siguientes tres sets y el match con score de 1x6, 7x5, 6x3, 6x4. Lució Meana a inconmensurable altura, logrando empatar a match iguales la serie pues momentos antes había dispuesto Ricardo Morales de José Guillermo Garrido 6x1, 6x3, 6x4.

Empatado el score, los campeones nacionales en dobles, Vicente Banet y Ricardo Morales, no tuvieron que jugar a toda máquina para neutralizar toda probabilidad de que el Lucky repitiera contra el Vedado Tennis la sorpresa dada en la serie de eliminación el pasado año por los Pulgarcitos al eliminar a los Marqueses, entonces como ahora considerados como los lógicos candidatos para batirse con el Loma Tennis en el round del reto.

Andrés Meana y Carlos Camacho, la pareja de dobles que representaba al Lucky, hizo un esfuerzo desesperado, pero la clase del duetto contrario era muy superior, resultando derrotados en tres sets como ya antes hemos apuntado.

PROGRAMA DE HOY

Hoy se batirán en los dos últimos encuentros de singles Ricardo Morales y Andrés Meana y Rogelio Fernández Mira y José Guillermo Garrido, y estando el score 2x1 a favor de los aristócratas, todo parece pronosticar la eliminación del Lucky del torneo. Ambos encuentros prometen ser interesantes, no obstante, y Andrés Meana ha procetido, si no le vuelve el calambre que le atacó en los últimos juegos de su match contra Fernández Mira, batir el "fufiri" Morales poniendo todo el peso de la serie sobre los hombros de su compañero de club Garrido.

EN EL LUCKY

Mientras en los courts del Vedado Tennis resultaban derrotados Meana y Camacho, daba comienzo en el Lucky la simpática competencia conocida por el nombre de Sport Girl, nombre con que quiso bautizarla la entusiasta Gisela Comallonga al donar el trofeo cuya posesión temporal ha de corresponder a la tennista que logre mejor average en los once ncuentros que cada una tiene que celebrar para cumplir con la misión que le corresponde al inssribirse.

Doce tennistas que pueden considerarse como nuestro estado mayor, pues tan sólo se encuentran ausentes de la lista Nenetica García Longa, Graciela Roig y María Antonia Freire, discutirán la Copa Sport Girl, lo que significa que debiendo medirse todas con cada una de sus adversarias, tendrán que celebrarse sesenta y seis encuentros antes de que pueda señalarse el ganador, programa que significa que, celebrándose tres matchs diarios, han de transcurrir más de tres semanas antes de que caiga el telón escénico, siendo éste tan sólo el defecto que puede señalarse a los "round-robins" en que las inscripciones sean tan numerosas. En la práctica resulta que el interes popular no llega a tomar verdadero incremento hasta que los contendientes se encuentran en la que en términos hípicos es conocido por la recta final.

En cambio, ningún otro torneo como un "round-robin" sirve tan bien para hacer un ranking nacional, pues en él puede apreciarse el verdadero calibre de un jugador, y para nada influye la suerte en el "draw" o en una tarde afortunada para permitir a un tennista de segunda o tercer categoría llegar a semifinales, cuando no sea a los mismos finales.

JAY GOULD Y WILLIAM C. WRIGHT GANARON POR 3a. VEZ EL CAMPEONATO

FILADELFIA, Marzo, 16 (AP).—Jay Gould y William C. Wright de Filadelfia, ganaron su tercer campeonato consecutivo de tennis de cancha esta tarde resistiendo un animoso ataque por parte de E. M. Edwards y John C. Bell Jr. también de ésta. Gould y Wright vencieron en el round final del torneo del campeonato por 4-6; 6-1; 6-2; 6-4.

Muchas y Muy Buenas Peleas Habrá Esta Semana en las Arenas de Yanquilandia

El encuentro-revancha del irlandés McLarnin y el judío Ray Miller, será el más importante.—Kid Chocolate hace su aparición en Boston, el viernes, frente a J. Vacca

NUEVA YORK, Marzo 17. (AP). ste semana habrá peleas a todo lo go de la línea, pero el bout este- a diez rounds de mayor impor- cia ha de ser sin duda el que se vará a efecto en Madison Square rden entre el irlandés de Vanco- y el judío de Chicago.

El irlandés de Vancouver no es ro que Jimmy McLarnin, y el h- de la ciudad de la tocineta, Ray iller. El encuentro será un match revancha en el Garden la noche viernes. Miller, generalmente nsiderado como el poseedor del hook más mortífero en el nego- de la coliflor, paró a McLarnin el octavo round en Detroit el pasado. Este triunfo acoplado knockouts sobre Sid Terris, Lo- Tenorio y Tommy Grogan, ha esto a Miller a la cabeza de los ntendientes que aspiran al título Sammy Mandell en la división de 135 libras. En la noche del vier- se puede llegar a las 140 libras, nque posiblemente Miller no ha rebasar de 133 libras. La última salida de McLarnin fué contra Joe Glick al que noqueó en dos rounds.

En Filadelfia, Leo Lomski, de Aberdeen, Wash, es el mejor contendiente por la corona de los light heavywеigthgt, se batirá con Maxie Rosenbloom, el "caballo de prueba" de Nueva York, por la tercera vez mañana por la noche. Lomski tiene una decisión a su favor sobre Rosenbloom, habiendo hecho tablas su otro encuentro. La pelea está marcada a diez rounds. King Tut, peso ligero de Milwaukee, y Pinkie Kaufman, de Hartford, Conn, se batirán en el semifinal, también a 10 rounds.

Kid Chocolate, el sensacional peso bantam cubano, hará su primera aparición en Boston la noche del viernes, batiéndose con Johnny Vacca, de Boston. Ernie Schaaf y Al Friedman, pesos completos rivales de Boston, se encuentran situados dentro del mismo programa esa noche.

George Courtney, de Oklahoma, cowboy y Nando Tassi, de Italia, se encuentran comprometidos en un match de revancha en el Broadway Arena, Nueva York, en la noche de mañana. Courthey paró al italiano en el cuarto round en un match reciente.

El martes, en Los Angeles, René Devos, el interesante peso mediano de Bélgica, se batirá con Johnny Gill, de York, Pa, en diez rounds, y el viejo Jack Britton ex-campeón mundial del peso welter, tiene un bout a diez rounds con el guajiro de Indianapolis, Joe Cooper, en New Orleans en la noche del viernes.

José Raúl Capablanca se encuentra en Nueva York desde el sábado

Hoy se espera la llegada de Alekhine en el vapor "Aquitania"

NUEVA YORK, Marzo 17.—(AP). Esta semana la afición neoyorquina tendrá la oportunidad de ver en es- metrópoli a dos de las figuras más preeminentes del mundo ajedre- cista. El sábado último, a las siete de la noche, llegó a esta ciudad procedente de la Habana el ex-campeón mundial José Raul Capablanca, y mañana se espera que llegue en el vapor "Aquitania" el actual campeón doctor Alejandro Alekhine. Estos dos preeminentes maestros, sin duda, tratarán sobre las negociaciones de su próximo encuentro por la supremacía mundial, que tendrá lugar en est país en la primavera próxima.

Capablanca, según anunciamos recientemente en estas columnas, saldrá para Londres el próximo viernes en el vapor "Aquitania" con el propósito de intervenir en el Certámen Internacional organizado por la Asociación de Ajedrez del Condado de Kent, Ramsgate, Inglaterra, que dará principio el día 30 de este mes. Antes de llegar a Nueva York, Capablanca se detuvo en la Capital de la Nación para atender asuntos diplomáticos del Gobierno Cubano. La Liga Metropolitana y los Club Ajedrecistas enviarán sendas comisiones para recibir al doctor Alekhine, a quien estas dos instituciones festejarán al gran maestro en la noche del próximo miércoles en el University Chess Club. El primer programa del doctor Alekhine se celebrará el próximo jueves en el Manhattan Chess Club con una exhibición de partidas simultáneas a ciegas.

Frontón Jai Alai

PROGRAMA OFICIAL PARA LA FUNCION DEL 18 DE MARZO
A las 8 y 30 de la noche.

Primer Partido a 25 tantos: Labat Menor y Labat mayor, blancos, contra Guillermo y Uría Mayor, azules.

A sacar blancos del cuadro 14 y medio y azules del 14.

Primera quiniela a 6 tantos: White, Guisasola; Blue, Iturrino; Red, Rafael; Green, Labat Menor; Yellow, Guezala; Lavender, Mir.

Segundo partido a 30 tantos: Uria Menor y Mir, blancos, contra Rafael y Pistón, azules. A sacar blancos del cuadro 14 y azules del 14 y medio.

Segunda quiniela a 6 tantos: White Uria Menor; Blue, Epifanio; Red, Esquivel; Green, Ugalde; Yellow, Pistón; Lavender, Trecet.

Tercer partido a 30 tantos: Esquivel y Trecet, blancos, contra Iturrino y Ugalde, azules.

A sacar blancos del cuadro 14 y medio y azules del 14 y medio.

MISS MARGARET BLAKE GANO EL CAMPEONATO FEMENINO DE SINGLES

BROOKLINE, Mass, Marzo 16 (AP).—Miss Margaret Blake de Lenox ganó hoy el campeonato nacional femenino de singles de tennis bajo techado derrotando a Mrs. Charles J. Hubbard de Boston, 6-3; 6-3, en el match final del torneo del campeonato en las canchas de Longwood.

DECLARA McMAHON QUE PELEARA A KID CHOCOLATE CON BUSHY GRAHAM

Será por el Campeonato del Mundo del peso bantam a 15rounds, en el Coliseum, en abril 12

NUEVA YORK, marzo 17. (AP) Jess McMahon se fué a Utica y regresó en seguida declarando que había obtenido la firma de Bushy Grahma, campeón de peso bantam del mundo para un match entre éste y Kid Chocolate al inaugurarse el Coliseum de Nueva York en Starlight Park el 12 de abril.

Es evidente que esto significa guerra a cuchillo entre McMahon y el Garden ya que McArdle cree que él es quien tiene el derecho de primacía sobre el bon-bon de Cuba. Otros dicen que no es más que una de esas promesas verbales de: 'Sí, yo boxearé por Vd." Lo cierto es que Mc Ardle estaba seguro de que tenía arreglado un bout Singer-Chocolate La comisión de boxeo apoyará a Chocolate en caso de que éste pida que se le deje boxear primero con Graham. Naturalmente el morenito quiere tener una oportunidad de ganar el título y si McMahon posee la llave de la situación, es decir, la firma del actual campeón, es bien razonable el suponer que la comisión votará a favor de dar al sensacional cubanito la codiciada y merecida oportunidad.

Si McArdle no tiene nada más firme o más sólido que una simple promesa, es indudable que no obtendrá el visto bueno sobre un encuentro con Singer. Por supuesto, no va eso a arruinar la vida entera de Mc Ardle ni la de la corporación. Después de todo, McArdle tiene a Singer, que es de por sí una gran atracción.

El match entre Graham y Chocolate será a 15 riunds, es decir una verdadera pelea de campeonato. Mc Ardle pretende que puede sentar a 32.000 fanáticos y eso es por lo menos 10.000 más de los que puede albergar el Garden.

Hilario vs Joe Dundee

Pelearán en Méjico por el campeonato welter

CIUDAD DE MEJICO, marzo 17 (A. P.)—Arturo Cava, promotor de boxeo anunció hoy que había firmado contratos sobre un match a 20 rounds en el Estadio Nacional de ésta por el campeonato de peso welter entre Joe Dundee actual campeón y el español Hilario Martínez que se efectuará el 28 de abril. Dundee recibirá una garantía de $10.000 y Martínez de $4.000. Agregó Cava que el miércoles saldrá en aeroplano para Baltimore a fin de ultimar los arreglos finales con Dundee y que éste regresará con él.

BALTIMORE, marzo 17, (AP.) — Max Waxman, manager de Joe Dundee, campeón welter del mundo, negó esta noche haber firmado un contrato sobre un match a veinte rounds entre su representado e Hilario Martínez en la Ciudad de Méjico.

Dundee y su manager regresaron hoy de Boston donde su encuentro con Al Melgo (?) fué suspendido hace diez días a causa de haberse presentado gangrena en el brazo izquierdo del campeón, quien se halla todavía bajo asistencia médica y no podrá pelear antes de mediados de abril.

El Equipo de Portugal Resultó Ser Inferior al de España y Perdió con Anotación de 5 por 0

VENCIO LA REAL UNION

SAN SEBASTIAN, Marzo 17. (AP) -En el Stadium Gal se celebró un partido de futbol amistoso que resultó en extremo interesante, siendo contendientes dos Selecciones, una compuesta por el Real Unión, de Irún y el Euskalduna, y la otra, por la Real Sociedad y el Tolosa. Ganaron los primeros con anotación de cinco por uno.

Todos los tantos fueron anotados en la primera parte.—En el segundo tiempo los españoles descansaron en la anotación y pudieron los portugueses hacer algo, pero aun así solamente tocó dos veces la pelota Zamora

SEVILLA, marzo 17 (A. P.)—En presencia de 18.000 espectadores se jugó hoy el partido futbolístico internacional entre España y Portugal.

El equipo hispano estaba compuesto por los siguientes jugadores: Zamora, Quesada, Urquizu, Prat, Solé, Pena, Lazcano, Triana, Rubio, Padrón y Bosch.

El team portugués formábanlo Roqueete, Alves, Oliveria, Figueredo, Silva, Gonzálves, Valdemar, Tabares, Silva y Suárez.

El juego fué iniciado por los españoles, quienes al cabo de dos minutos consiguieron el primer tanto, debido a un fallo del guardameta.

Mostrando un intenso dominio, en los próximos diez minutos, España logró anotarse otro tanto, debido a una mala jugada del trío defensivo.

Ante semejante fisonomía, resultó el partido incoloro, siendo totalmente favorable a los españoles.

Sólo el medio centro y extremo derecho del equipo portugués jugaron. Los restantes se mostraron medianos, causando gran decepción.

Al cabo de veinticinco minutos, los españoles se anotaron un tercer tanto, que fué precedido por una combinación de la línea de ataque.

Los portugueses, entonces, consiguieron avances aislados, sin peligro para la meta española. Zamora sólo paró dos tiros.

A la media hora de juego se anotó el cuarto tanto y faltando medio minuto para el descanso, los españoles se anotaron el quinto. Padrón marcó los dos últimos. Los tres primeros fueron anotados por Rubio.

El segundo tiempo estuvo medianísimo, pues aunque los portugueses jugaron mejor, los españoles actuaron mal, no aprovechando la flojedad de sus adversarios para marcar un tanto que por lo menos sirviera contra la prueba del tanteo anterior.

Durante el segundo tiempo, en el que no se marcó ningún tanto, Portugal sólo estuvo en peligro en dos ocasiones, que provino de los corners más bien que de combinaciones de juego.

El partido de hoy, en general, fué una decepción, en virtud de la excelente actuación realizada por los portugueses en la temporada anterior contra los equipos italiano y húngaro de los juegos olímpicos.

Predomina la creencia de que cualquier equipo de un club español de primera categoría, hasta el mismo de Sevilla, hubiera vencido a los portugueses.

La labor del once español no puede tildarse de brillante, a pesar de la abrumadora diferencia debida a que se encontró sin enemigo.

Esta noche el Comité de Deportes de la Exposición obsequió a ambos equipos con un banquete oficial.

Mañana marchará el equipo portugués a jugar contra Francia, el domingo 24, en París.

LOGRARON EL SEGUNDO

HABANA

	V	C	H	O	A	E
Fuminaya, 2b.	4	0	1	4	2	0
V. González cf. p.	3	0	0	0	6	1
A. Mesa ss.	1	0	0	2	0	2
Olave 1b.	4	0	1	4	1	1
Padrón, 3b.	3	0	0	0	1	2
F. Morán c.	3	3	1	2	0	0
A. Franquiz rf. cf.	2	0	0	3	0	0
Arcaño, lf.	4	2	3	2	0	0
D. Mesa, p.	0	0	0	0	1	0
Sánchez, rf.	4	0	3	1	0	0
Totales	28	5	9	18	11	6

ALMENDARES

	V	C	H	O	A	E
Hidalgo rf.	3	1	1	0	0	0
Cabrera, ss.	4	1	1	2	1	0
Magriñat, cf.	4	0	1	1	0	0
Castillo 1b.	3	1	0	7	0	1
C. González, c.	3	2	3	1	0	0
Almeida, 3b.	4	1	1	5	5	1
Cabañas, 2b.	3	0	1	2	2	1
R. Valdés lf.	2	0	2	1	0	0
Romero p.	3	0	0	2	3	0
Contreras x.	0	0	0	0	0	0
Totales	29	6	10	21	11	3

Anotación por entradas

Habana	000	202	1—5
Almendares	400	020	x—6

Sumario

Home runs: C. González. Three base hits F. Morán; Two base hits: Arcaño R. Valdés. Sacrifice hits: Franquiz; Double plays: Romero a Almeida a Castillo.

Struck outs: Romero 1 D'Mesa 0. V. González 0.

Bases por bolas: Romero 6, D'Mesa 2; V. González 1.

Dead balls: D'Mesa a Castillo; Romero a Padrón.

Wilds: D'Mesa 2, Romero.

Tiempo: 1 hora 35 minutos.

Umpires: Atán (home) Cubillas (bases).

Anotador: Hilario Fránquiz.

Observaciones: hits a D'Mesa 1 en 1|2 in y 2 v. b.

Vencieron los azules en el segundo juego de la serie: 6 por 5

Angel D'Meza hizo explosión en el primer inning y el Almendares se aprovechó

Con otra victoria para los azules se decidió el segundo juego de la Serie Veterana entre los teams cubanos Habana y Almendares, jugando en la mañana de ayer en los grounds de Cano y Linares. La anotación fué de 6 por 5.

Ya dijimos ayer que el infield almendarista era lo mejor de los dos conjuntos. Y en el match matinal del domingo se demostró una vez más, razón por la que volvieron a ganar los Alacranes.

Angel D'Meza, la esperanza de Valentín González para empatar la Serie le falló. Las cuatro carreras que anotaron los azules en el inning de apertura fueron las que sirvieron para darle color al match. Después de esa hecatombe el propio Sirique se puso en el box y la labor que realizó no fué de las malas, sobre todo si se tiene en cuenta que nunca fué pitcher, ni siquiera en la época en que los tranvías eran tirados por caballos.

Strike se llevó los honores del batting disparando tres cohetes, uno de ellos de jonrón. Rogelio Valdés, Alfredo Arcaño y Gonzalo Sánchez también se distinguieron en el uso de la jeringuilla.

Fuminaya jugó en la intermedia y en dicha base sorprendió a un corredor con la estratagema de esconder la pelota debajo del brazo, tal como se hacía en los placeres allá por el año 1900.

Comienza esta noche el campeonato junior de hand ball de la U.

Tres interesantes partidos se efectuarán en las canchas del Ferroviario

Esta noche, a las nueve, comenzará a celebrarse en las hermosas canchas del Club Ferroviario, el campeonato junior de hand ball organizado por la Unión Atlética de Amateurs, en el cual se han inscripto muy buenos jugadores.

Por tratarse de una noche inaugural, se efectuarán tres interesantes partidos, siendo distribuidos en la siguiente forma:

PRIMER PARTIDO

A treinta tantos, Artemio Alvarez, de la Y. M. C. A. contra A. Inclán, del Club Atlético de Cuba.

SEGUNDO PARTIDO

Tomás Killán, del Club Ferroviario contra M. Fernández, del Club Atlético de Cuba.

TERCER PARTIDO

R. Zaldivar, de la Universidad Nacional contra G. Arias, de la Universidad.

Todos los encuentros de este campeonato se efectuarán en las canchas del Ferroviario y la entrada costará veinte centav s.

HAND BALL EN EL CENTRO VASCO

Con gran asistencia de aficionados, dió comienzo el Campeonato de pelota de los vascos, actuando de intendente el Presidente de Sports señor Uberuaga. Jugaron el primer partido: Calle y M. Gondra, contra Alemany y Fernández.

Este partido resultó muy interesante hasta los veinte tantos, pero luego se impuso Calle con sus oportunos saques y bien secundado por Martinchu llegaron a los treinta tantos, quedando sus contrarios en 22.

El segundo partido lo jugaron: Palacios y Gondra contra Echegoyen y Mendizábal.

La Sección de Sport se complace en dar las gracias, por este medio, al entusiasta asociado señor Jesús Garciarena por el regalo hecho de un magnífico tanteador que se estrenó ayer.

EN EL CLUB HISPANO

En el Deportivo Hispano América se reanudará el Campeonato de Pelota a Mano con cinco partidos, todos muy importantes, sobre todos los dos de la categoría máxima que lo jugarán los **torones** de la cancha.

Tercera Categoría: Ortelio vs. Lamas.

Segunda Categoría: Dr. Suárez vs. Gómez.

Bernardino vs. Pantaleón

Soler vs. Molejon.

Primera Categoría: Ñico vs. Coello, Diviñó vs. Japón.

El Cuban Telephone estuvo en Cienfuegos y ganó en 3 eventos

Vencieron en tennis, base ball, basket y de contra los trataron muy bien

Cienfuegos, marzo 17, DIARIO, Habana.—Hoy ha sido un día de intenso regocijo, de fiesta plena en Cienfuegos con motivo de la visita al Cuban Telephone Club de la Habana. El recibimiento que le dispensaron a las huestes telefónicas en Sagua, Santa Clara, Ranchuelo, Cruces, Camarones etc., no ha podido ser más cariñosa. A la estación de aquí acudieron las directivas de los clubs locales con sus presidentes los señores Darío F. Méndez, Dr. Carlos T. Trujillo y Roberto S. Caballero y el delegado en ésta señor Casanova, los señores Alvarez y Díaz les ofrecieron un espléndido desayuno en el edificio de su fábrica. Tratemos ahora a grandes rasgos los diferentes eventos deportivos sociales celebrados en honor de los telefonistas y en los que ellos salieron airosamente triunfadores. En el court del "Nautic Club" jugaron tennis presentando ellos la pareja Nodarse, Agüero, contra Palenque, Morejón, ganando los Telefonistas con anotación de 6 por 3 en singles, jugó por el Teléfonos Lorenzo Nodarse contra Ramón Gonaga ganando el primero con anotación de 6x0. Después de estas competencias hubo en la glorieta del Nautic un almuerzo de cuatrocientos cubiertos. En el "Cazadores y Náuticos" se inauguró la temporada de tiro de pistola interclub en opción a la copa Eladio Aragonés, resultando ganador de la primera sección el joven Ricardo Fernández y seguidamente un gran baile a las dos se celebró el juego de pelota entre las novenas Yacht Club local y Cuban Telephone en el Aida Park con asistencia de más de dos mil personas, descollando en los palcos y tendidos las damas madrinas de esos clubs. Lanzadores por el Teléfonos señores Picazi y Domínguez por el Yacht Cartaya, Requesen y Falla Casuso, la victoria para los Telefonistas fué fácil sobre el club del patio, alcanzado la aontación siguiente 18x2.A las seis se efectuó el juego de basket ball en el floor del Yacht Club ganando los visitantes con anotación de 41x29. Los héroes de los respectivos clubs fueron Eduardo Hernández y Zudaire. A éste se le considera un profesional en ese juego. Celebróse después un té bailable en el palacio Yatista al que concurrió lo más granado de la Perla Sureña. Como acto de despedida un banquete en el roof del hotel San Carlos. En dos carros agregados al tren directo retornaron a la Habana, llevándose las más gratas impresiones de su viaje a Cienfuegos.

Obdulio A. García.

PIDA CIGARROS DEL "BUEN-TONO" PRUEBELOS

M.E.C.D. 2016

VENCIO EN EL TIRO DE PICHON EL DR. OCHOTORENA

Un Exito Social y Deportivo Resultó la Inauguración de la Temporada de Tiro del Club de Cazadores del Cerro

El Dr. Ochotorena venció en el tiro de pichón, después de undoble empate con el Dr. Porto, de Bejucal. — Jesús Capín ganó el tiro de platillos y Sauvalle el de rifle. Ros el de revólver

EL SR. ERNESTO LOPEZ OFRECIO UN TROFEO EN NOMBRE DEL GOBERNADOR

El Club de Cazadores del Cerro se anotó uno de los más brillantes éxitos en la fiesta que dió con motivo de la inauguración de la Temporada de Tiro de 1929. Fué un éxito de esos que entran pocos en libra, pues desde por la mañana se vió el coquetón Palacete que se levanta en la más poética loma del Lucero, prestigiado por distinguidas familias y los más significados hombres que se dedican al deporte de la caza. Ovies, los Naya, Ors, Quesada, Bellizia y otros entusiastas miembros de esa simpática institución estaban henchidos de gozo y por encima de la ropa se le conocía la satisfacción grande que sentían. Razón tenían para ello pues los más optimistas nunca llegaron a pensar que el Club de Cazadores del Cerro se viera tan lindo como estuvo durante todo el día de ayer.

Uno de los visitantes lo fué el señor Ernesto López, Secretario del Gobierno Provincial, quien presenció la primera justa la de platillos, que fué con la que quedó inaugurada la temporada. A la salida del señor Ernesto López, éste hizo saber al Presidente señor Ovies, que el Gobernador señor Ruiz donaría un trofeo para que lo discutiesen los socios en una competencia.

Por la mañana se celebraron los tiros de platillos y revólver; por la tarde tiraron pichón y rifle. Pero antes de estas dos últimas competencias se celebró en el salón de fiestas un almuerzo del cual participaron todos los socios y muchas familias. Almuerzo hceho en el Club y que mereció la aprobación de todos los comensales. No sabemos a que atribuir el buen apetito reinante, pues hay que agregar al oxígeno que allí se respira, lo tarde que se almorzó y lo bien condimentado que estaban los platos de que constó el menú. En esa justa que no era de platillos, sino de platos lo hicieron muy bien Naya y Bellizia que no "erraron" ninguno Pero bueno, hay que tener en cuenta que todos se estuvieron entrenando con pasteles y bocaditos que se repartieron a tutiplén con su consiguiente ponche que estaba pasao verdad.

JESUS CAPIN, PRIMER VENCEDOR

La primera competencia fué ganada por el joven Jesús Capín que consiguió el envidiable record de mil de average, es decir, de cincuenta tiros hizo añicos otros tantos platillos. Le dieron la batalla a Capín, J. A. Ors, Ochotorena y Bayón, pero este trío tuvo que rendirse ante la puntería de Capín quien cada vez que hacía "pin" se oía la voz sonora del juez que decía 'roooto'. Esta competencia es por tandas, tirándose 25 en cada una. En la primera Francisco Naya pifió los dos primeros tiros y luego otros más, haciendo un porcentage bajo, pero después y antes de la segunda tirada oficial, tiró de práctica, ocupando un quinto lugar que había quedado vacante por rajadura, ¡y asómbrense de esto! rompió los 25. Bueno el hombre estaba loco de contento y todo el mundo y su tío por los contornos del Lucero se enteraron que Francisco Naya había roto 25 de 25. Mandelli fué el que hizo más baja anotación, pero eso ya se lo presumía cuando le tocó el número 4, puesto que no le gusta.

A continuación va la lista de los tiradores y los platillos que rompieron de 50 tiros: Jesús Capín, 50 J. A. Ors, 47; doctor Ochotorena, 45; T. Bayón, 44; Coronel Quero y Pablo Martínez, 43; Francisco Naya, Manuel García y Manuel Capín, 42; G. Rey y doctor S Quesada, 37; J. Lajonchere, 33; F. Farias, 32 y Mandelli, 31. El verdadero record de Francisco Naya fué 67 de 75, pero los 25 de práctica no los apuntó Viñas en la pizarra. Jesús Capín se llevó el trofeo "José Ovies", consistente en un hermoso jarrón de plata.

GANO EL TENIENTE E. ROS

Al mismo tiempo que se tiraban los platillos se efectuaba en la galería de revólver y rifle la justa de la primera arma en opción al premio "Manuel García", competencia para la cual se inscribieron los ases, y aquí tienen explicado el motivo del por qué no salieron a la palestra ni Pedro Ortega, ni C. Grande, ni Sauvalle y O. López. Venció el Teniente Ros después de salir airoso en el duelo que le planteó José J. Coll, que quedó en segundo lugar con dos puntos de diferencia.

Once fueron los competidores y aquí damos sus nombres con el porcentaje: Teniente E. Ros, 448; José J. Coll, 436; J. F. Porro, 433; doctor L. A. Rubio, 412; C. Gaunard, 400; José González, 381; A. Bellizia, 382; doctor M. Quesada, 370; doctor Pedroso, 465; doctor J. D. Albertini, 359 y J. M. García, 383.

LA COMPETENCIA DE RIFLE

Por la tarde se discutieron el premio del señor Manuel F. Porro, en rifle, seis tiradores de los más expertos, pero no todos pudieron contener sus nervios oyendo las notas de los sones calientes que tocaba el Sexteto Invencible en la glorieta del Club. En esta competencia venció el señor C. Sauvalle que alcanzó 475 puntos, José J. Coll, alcanzó 473; doctor Jesús Coll, 471; A. Bellizia, 448 y doctor J. D. Albertini, 430. El señor C. Grande alcanzó 482 puntos, pero perdió por el handicap.

LO MEJOR DE LA FIESTA

Lo mejor de toda la fiesta para este viejo tirador de pichón, fué el tiro de pichón, entre otras muchas cosas que no quiero enumerar, por haber sido presenciado por una gran concurrencia de damas en su mayoría, y algunas de ellas, encantadoras, motivo para que no todos los que tiraron tuvieran sus cinco sentidos a la hora de pedir pájaro. Veinte tiradores fueron los que se discutieron el trofeo del señor Eudaldo Bonet, que fué por cierto el más típico de todos. Y lo ganó el doctor Ochotorena después de un empate casi trágico con el doctor Porto, Presidente de la Sociedad de Cazadores de Bejucal. Prestigió la tirada el casi contemporáneo mío Juan Federico Centellas, quien es una institución en el deporte de la caza y quien, a la edad de 72 años todavía mata sus pichoncitos, lo cual no es más que la reminicencia de aquel gran tirador cubano que tantos triunfos obtuvo en competencias internacionales.

En esta justa no pudieron lucirse mucho la mayoría de los tiradores, pues el socio entusiasta, señor Padial regaló los pichones para la tirada, regalando una serie de ellos que hacían cabriolas distintas a las demás, en el vuelo, dejando a muchos tiradores mirando para arriba aún después de hacer los dos disparos a que tienen derecho. El señor Padial habrá regalado unos 150 pichones, pero seguro estoy de que cuando regresó a su finca de Managua se encontró otra vez en el palomar con gran número de ellos. Las palomas de Padial en la caza son como los toros de Miura en el toreo: viyaya. Hay algunas que, heridas de muerte, no caen sino fuera del cercado para obligar al juez a decir "errada" y fastidiar al tirador por este motivo fué muy celebrado el porcentage de los doctores Ochotorena y Porto quienes tuvieron que desempatar a seis y luego a siete.

Además de esos doctores participaron en la competencia los señores Rodrigo Diaz, nuestro cronista cinegético antes que Lluch, Rey, Pozo, Centellas, Naya, Bealé, Caamaño, Tellaeche, Quesada, Trillo, Viñas, Porro, J. Capín, Crespo, Rodríguez, Ovies y Bayón.

La fiesta continuó hasta entrada la noche, pues después de terminadas todas las competencias los concurrentes fueron para el salón de baile y era casi imposible danzar. Nunca se vió el salón de fiestas tan concurrido. Se invitó con pastas y helados.

Cerca de las ocho de la noche se inició el desfile en medio de la mayor animación y comentando todos sobre la gran verbena que tiene anunciado el Club de Cazadores del Cerro, para el próximo día 31.

Felicitamos a la Directiva del C. C. C., por su brillante triunfo, y muy especialmente a los que se multiplicaron en hacerme pasar una tarde agradable. Peor para ellos, porque como se descuiden me van a tener allí a pupilo.

Nemrod.

ISRAEL FRIM ES UN JOVEN ATLETA POLACO QUE RECORRE EL MUNDO GANANDOSE LA VIDA BOXEANDO Y RETORCIENDO HIERROS

Nos visita para decirnos que acepta el reto de lucha jiu jitsu lanzado por el japonés Yasaburo Kawase, pero que ignora donde se encuentra quien promotee la lucha

Israel Frim es un atleta polaco que nos visitó ayer para decirnos que acepta el reto del japonés Yasaburo Kawase reto que se publicó en estas páginas hace dos días, y al mismo tiempo para que escribiéramos unas líneas en su album como constancia de su visita a este periódico, lo que hemos hecho con el mayor gusto.

Este joven israelita tiene 31 años de edad y su estructura demuestra ser muy fuerte, su peso es de 170 libras, es de regular estatura. Sus actividades son complejas en el campo del atletismo, es boxeador, aunque no es su fuerte, siéndolo la lucha, lo mismo la greco romana que la libre, además es un trota-mundos pues cuando se le ofrece la oportunidad de recorrer a pie grandes distancias lo hace, habiendo andado hasta esta fecha unos 27.000 kilómetros.

Como pugilista ha celebrado matches en Turquía, Rumania, Polonia, Palestina y Brasil. Ha luchado en Chile, Argentina, Perú y otras repúblicas de sur y centro América. En su recorrido hace propaganda por la Exposición General Polonesa de Pornan que tendrá lugar de mayo a septiembre de este año.

Israel Frim realiza estas andanzas al acoplar un carácter aventurero a su férrea constitución físico, su natural es no solamente despierto sino en extremo inteligente. Habla once idiomas, unos aprendidos en su tierra natal y otros caminando, lo prueba que entró por territorio del Brasil sin haber oido en su vida hablar la lengua de Camoens y cuando acabó de atravesar la república contaba los caballos por el número de sus patas (cuatro patas do cabalo) y con el castellano le pasó lo mismo, el que habla, lee y escribe, con toda claridad.

El 4 de agosto de 1925 abandonó Río de Janeiro, al que había llegado como inmigrante, emprendiendo su feroz caminata en la que ya lleva consumidos, como decimos antes, 27.000 kilómetros, sin contar otros tantos, por lo menos, en los que ha hecho uso de caballos, burros, ferrocarriles, automóviles y toda clase de vehículos y medios de transporte. Para este nuevo judío errante todo se reduce a contemplar el mundo hasta en sus lugares más recónditos, aprender sus idiomas, conocer sus usos y costumbres, para después, con el acopio de tales experiencias, escribir un libro que enriquezca la cultura general de la humanidad.

Lleva siempre consigo un album forrado en cuero donde tiene escritos de puño y letra de presidentes de repúblicas, de Secretarios de Despacho y otros altos dignatarios de Gobierno. Le acompaña también otro album, éste en forma de muestrario de barajitas, un lienzo que desdobla con grande amor y cautela, en el que aparecen prendidas incontables medallas, cruces y otras prendas por el estilo y que son premios ganados en sus demostraciones atléticas. Más de un diplomático palidecería de envidia al ver esas distinciones, propias para lucir en un pecho que tuviera las dimensiones de la cúpula del Capitolio que nos está terminando Carlos Miguel.

Israel Frim no pide un centavo a nadie, no mendiga su subsistencia, la gana por medio del esfuerzo de sus brazos hercúleos, luchando, en cualquier lucha que sea, él las conoce todas; boxeando con sus puños de acero y poderoso punch, o pasmando de admiración a los que lo ven doblando gruesos barrotes de hierro, levantando pesos como el atlas mitológico sobre sus anchas espaldas. No viene a dar conferencias, no hay que asustarse, lo que tenga que decir ya lo dirá en su libro una vez que ponga término a sus aventuras, por lo pronto quiere luchar con el japonés Yasaburo Kawase, los promotores de boxeo bien pudieran utilizar esta lucha como un número de atracción para cualquiera de sus programas boxísticos. Este atleta caminante que aprende al ritmo de sus pasos los idiomas; al igual que la golondrina se lleva en el pico el alimento en sus giros por el aire, bien merece un poco de atención y ayuda.

Guillermo Pí.

Lo que vale un Nombre

CUANDO una marca de fábrica como la "B.V.D" ha logrado sostener su fama mundial durante toda una generación, sólo una explicación puede darse: la **INMEJORABLE CALIDAD** que garantiza.

Sólo hay una "B. V. D." Ropa interior que no lleve la etiqueta "B. V. D." no es "B. V. D." Y ropa que no es "B. V. D." no puede ya ofrecer ni la esmerada confección ni la confortable comodidad ni la prolongada duración que han hecho del nombre "B. V. D." una marca de fama en todo el universo.

Pida "B. V. D." y haga que se la den

Todas las piezas llevan esta etiqueta tejida en rojo:

MADE FOR THE B.V.D. BEST RETAIL TRADE

(Marca Registrada)

The B. V. D. Company, Inc., N. Y.

Sobre mí quiero sólo "B. V. D."

RESULTADOS DE LAS CARRERAS DE AYER

Día 92. Marzo 17, 1929. Tiempo Nublado. Pista Ligera.

92 Day MARCH 17, 1929 Weather CLEAR Track FAST

804 Oriental Park — PRIMERA CARRERA—6 Furlongs — 3YO&Up — Purse $800 Claiming

Ind	Horses	W	PP	St	¼	½	¾	Str	Fin	Jockeys	O	C
791^{3}	Merry Pal	*100^{b}	4	9		6^{hd}	4½	2^{hd}	1½	J Wallace	10	10
785^{2}	Boottop	112	2	4		4½	3½	3^{1}½	2^{3}	F Catrone	4-5	3-5
786	KnightMerci II	112^{b}	6	2		2^{1}	2^{hd}	1½	3^{4}	B Jenkins	8	8
779^{2}	Edith Bean	103	9	5		5^{2}	5^{1}	5^{1}	4^{hd}	A Robe'son	6	6
† 803	MotherofPearl	*102	8	7		7^{1}	7^{1}	6^{1}	5^{1}½	L Martin	20	20
797^{3}	Jack Rieger	112	11	1		1^{1}½	1^{2}	4½	6^{2}	L Dye	15	15
768^{3}	Command	105	3	3		3^{hd}	6^{1}½	7^{3}	7½	R Townrow	3	3
797^{2}	Liborio	*102	5	8		9^{1}	9^{2}	8^{1}	8^{5}	J H Rice	8	8
791	Sonny	112	10	6		8^{2}	8^{1}	9^{3}	9^{3}	M Meyer	10	10
† 512	Alice Bonnie	107	1	11		10^{1}	10^{1}	10^{1}	10^{2}	C Landolt	20	20
787^{3}	Bunn Oderkirk	*100	7	10		11	11	11	11	H Clements	15	15

P 2:23 Off 2:27 Time 23 47 2-5 1:13 1-5

Premio para el Ganador: $625.—Propietario: G. Plaster, jaca de 3 años, Prince Pal-Kate D.—Arrancada buena.—Ganador bajo el látigo.—Place fácil.—Merry Pal fué mejorando gradualmente su posición y terminando con bríos bajo una buena monta, duró más que Boottop al final.—Este corrió siempre en buena posición y se mantuvo bien.—Knight of Merci II corrió una buena carrera, pero se debilitó.—Edith Bean finalizó con vigor.—Command sufrió interferencia a la entrada de la recta.

Reclamable el Ganador en $1,000.

Merry Pal $60.40, 11.00, 6.00.—Boottop $3.00, 2.80.—K. of Merci II $7.80.

805 Oriental Park — SEGUNDA CARRERA—6 Furlongs — 3YO&Up — Purse $800 Claiming

Ind	Horses	W	PP	St	¼	½	¾	Str	Fin	Jockeys	O	C
785^{3}	The Angelus	*102	10	1		2½	2½	2^{2}	1¾	J Wallace	6	4
787	Administrator	105	12	3		12	1^{4}	1½	2^{2}	H Clements	5	6
803	Max Brick	113^{b}	2	11		10^{2}	10^{1}	5^{1}	3^{2}	S Banks	12	12
787^{2}	Nigera	100	5	5		4^{1}	3^{2}	3^{1}	4^{1}	R Townrow	1	1
787	Fifia	103	1	2		7^{hd}	4^{1}½	4^{2}	5^{3}	A Robe'son	6	6
797	Toiler	112	6	7		5^{hd}	7^{1}	6^{2}	6½	C Landolt	5	5
† 791	Discreet	100	4	6		12	8^{hd}	8^{hd}	7^{hd}	H Scurlock	30	30
: 780	Prerogative	109	8	12		11^{4}	12	9^{2}	8^{2}	L Dye	30	30
† 774	Sister Ruby	102^{b}	3	8		8^{1}	11^{1}	7^{1}	9^{1}½	B Jenkins	30	30
791	Play Tag	112^{b}	7	9		6^{1}	9^{1}	11^{1}	10^{1}	L Martin	8	8
787	Ripe Grape	101^{b}	9	10		9^{1}	6^{nk}	10^{1}	11^{2}	M Meyer	8	8
791	Nayarit	*107	11	4		3^{1}	5^{hd}	12	12	J H Rice	30	30

P 2:50 Off 2:52 Time 23 47 1-5 1:13

Premio para el Ganador: $625.—Propietario: W. H. Schwartz, potranca de 4 años, Harmonicon-Garner.—Arrancada buena.—Ganador bajo el látigo.—Place lo mismo.—The Angelus siguió de cerca el paso inicial, respondió a la excitación de su jockey en la recta y dispuso de Administrator.—Este tomó una larga delantera, ahorró terreno y no tuvo excusas.—Max Brick terminó con un estallido de velocidad.—Nigera se rajó al final.—Fifia corrió una carrera mediocre.

Reclamable el Ganador en $1,000.

The Angelus $11.60, 5.40, 4.40.—Administrator $7.20, 6.40.—Mac Brick $9.00.

806 Oriental Park — TERCERA CARRERA—6 Furlongs — 3YO&Up — Purse $800 Claiming

Ind	Horses	W	PP	St	¼	½	¾	Str	Fin	Jockeys	O	C
778	Duchess	110	5	4		3^{nk}	3^{2}	2^{4}	1^{hd}	R Townrow	2½	2½
699	Pitchfork	115^{b}	4	1		1^{1}	1^{1}	1^{1}	2^{4}	S Banks	5	5
778	Highand Chief	115	8	9		8^{1}	8^{1}	7½	3^{hd}	A Robe'son	3½	3½
778	Vogeler	115^{b}	2	10		10^{hd}	10^{1}	6^{nk}	4½	L Martin	6	6
778	Ibby	110^{b}	1	12		11^{2}	7^{2}	8^{1}	5^{2}	M Meyer	10	10
793^{3}	Shasta Butte	115^{b}	3	3		2^{hd}	4^{4}	4^{hd}	6^{1}	L Dye	2½	2
† 764	Panketa	110	9	2		4½	9^{1}	9^{1}	7½	H Clements	20	20
† 777	Ben Ahamo	115	12	11		12	12	11^{nk}	8^{4}	J H Rice	20	20
777	Joan Shirley	110	7	5		6^{1}	5½	5½	9^{hd}	B Jenkins	10	10
† 760	Lothario	110	11	7		5^{1}	2^{nk}	3½	10^{3}	H Scurlock	30	30
793	Royal Ruby	103	6	6		7^{hd}	6½	10^{1}	11^{4}	R Warner	20	8
792	Al Kripp	115^{b}	10	8		9^{1}	11^{1}	12	12	C Landolt	12	12

P 3:16 Off 3:18 Time 23 47 1-5 1:13

Premio para el Ganador: $625.—Propietario: J. E. Smallman, yegua de 7 años, Simon Square-Duquesa.—Arrancada buena.—Ganador bajo el látigo.—Place fácil.—Duchess siguió de cerca el delantero, y respondiendo a una monta vigorosa, dispuso de Pitchfork en los saltos finales.—Este tomó una buena delantera y no tuvo excusas que ofrecer.—Highland Chief terminó lleno de vigor.—Vogeler también finalizó fuerte.—Ibby careció de velocidad inicial.—Shasta Butte nunca lució ganador.

Reclamable el Ganador en $1,100.

Duchess $14.60, 8.60, 5.00.—Pitchfork $11.80, 6.80.—H. Chief $3.60.

807 Oriental Park — CUARTA CARRERA—6 Furlongs — 3YO&Up — Purse $800 Claiming

Ind	Horses	W	PP	St	¼	½	¾	Str	Fin	Jockeys	O	C
760^{3}	Appellate	115	6	1		1^{2}	1^{1}½	1^{hd}	1½	J H Rice	3	3½
775	Tar Baby	115	1	3		2^{hd}	2^{1}	2½	2^{hd}	A Robe'son	6	6
(772)	Scotland Belle	110	5	8		9^{hd}	7^{2}	3^{1}½	3^{2}	D Bryant	12	12
793^{2}	Forefather	115	9	6		5^{1}	4½	4^{1}	4^{1}	B Jenkins	3½	2
792	Martyr	103	4	2		3½	5^{2}	5½	5½	M Meyer	2½	2½
793	Priceless	115	11	7		4^{1}	3^{hd}	6^{2}	6^{3}	L Dye	10	10
792^{2}	Let's Go	115^{b}	2	9		11^{3}	9½	8^{1}	7^{nk}	C Landolt	5	5
† 792	Antonio	115^{b}	3	5		6^{1}	6½	7½	8½	H Clements	20	20
789	Pokest	113^{b}	8	4		7^{hd}	8^{1}	9^{2}	9^{3}	S Banks	8	8
† 736	Bob's Best	115^{b}	7	12		12	12	12	10^{3}	H Scurlock	20	20
† 755	Merida	110	10	11		10^{2}	11^{1}	11^{1}	11^{4}	L Martin	20	20
792	Neptune	115^{b}	12	10		8^{2}	10^{1}	10^{hd}	12	F Dougherty	12	12

P 3:45 Off 3:49 Time 23 47 1-5 1:13

Premio para el Ganador: $625.—Propietario: J. Y. Christmas, jaca de 8 años, Dick-Finnell-Highest Appeal.—Arrancada buena.—Ganador bajo el látigo.—Place lo mismo.—Appellate tuvo la mayor velocidad inicial, ahorró terreno y duró más que Tar Baby al final.—Este avanzó con bríos en la recta de las angustias.—Scotland Belle terminó con una explosión de velocidad por dentro.—Forefather fué factor prominente en toda la carrera.—Martyr corrió bien.

Reclamable el Ganador en $1,100.

Appellate $12.80, 6.60, 5.20.—Tar Baby $4.40, 4.00.—Scoltand Belle $15.60.

808 Oriental Park — QUINTA CARRERA—1 and 1-16 Miles — St Patrick's Handicap — Purse $2000

Ind	Horses	W	PP	St	¼	½	¾	Str	Fin	Jockeys	O	C
$(783)	Cartago	116^{b}	6	3	3^{1}½	2^{hd}	2^{1}½	2½	1^{1}	M Meyer	1	1
783^{3}	King David	120^{b}	5	2	1^{1}	1^{1}½	1^{hd}	1^{hd}	2½	C Landolt	3	3
$(750)	Jack Berry	104^{b}	4	1	2^{hd}	3^{1}½	3^{1}	3^{4}	3^{6}	A Robe'son	1	1
(720)	Viscose	116	1	4	5^{4}	4^{hd}	4^{nk}	4^{2}	4^{2}	R Townrow	2	7-5
783^{2}	Willie K	102^{b}	2	6	6	6	5^{3}	5^{5}	5^{5}	J H Rice	6	6
763	Himrod	101^{b}	3	5	4½	5½	6	6	6	H Clements	30	30

P 4:17 Off 4:18 Time 23 2-5 47 1-5 1:12 2 5 1:38 1 44 1-5

Premio para el Ganador: $1,425.—Propietario: R. E. Lechleiter, potro de 4 años, Atwell-Polly H.—Arrancada buena.—Ganador bajo el látigo.—Place lo mismo.—Cartago siguió de cerca el paso inicial, se movió con vigor por fuera al doblar la curva lejana, respondió a la llamada de su jinete y duró más que King David al final.—Este mostró buena velocidad desde la arrancada, ahorró terreno a la entrada de la recta y terminó con entereza.—Jack Berry en buena posición desde la arrancada, retó al delantero cuando el jockey le pidió su esfuerzo, pero se vió obligado a correr medio embotellado en la recta.—Viscose fué barajado hacia atrás al doblar la primera curva.—Willie K partió muy mal.

Cartago $4.60, 2.80.—King David $3.00.—Jack Berry.

Cartago $ (entry) 4 60 2 80 King David 3 00 No Show Mutuels Sold

809 Oriental Park — SEXTA CARRERA—1 and 1 4 Miles — 3YO&Up Claiming — Memories — Purse $800

Ind	Horses	W	PP	St	¼	½	¾	Str	Fin	Jockeys	O	C
(757)	Lady Allumeur	107	6	6	5^{1}	5^{1}	2^{1}	1^{1}½	1^{2}	A Robe'son	7-5	8-5
778^{3}	Ondora	*97	8	4	6½	7^{1}½	4^{hd}	2^{nk}	2^{4}	L Martin	6	6
757^{2}	Warfield	*104^{b}	5	9	7^{3}	4½	3^{1}½	3½	3^{2}	H Scurlock	2½	2½
754	Sport Royal	107^{b}	1	1	1^{2}	1^{3}	1^{1}	4^{4}	4^{1}	C Landolt	6	6
(784)	Good Night	107	3	3	4^{hd}	6^{1}	5^{3}	5^{1}½	5^{1}½	R Townrow	4	4
(751)	Billy McFadden	102^{b}	9	5	3^{3}	3^{hd}	7^{2}	6^{5}	6^{2}	M Meyer	3	2
777	Caribe	113^{b}	7	8	9	9	9	9	7^{1}	S Banks	15	15
(789)	Cath. of Russia	97	2	7	8^{6}	8^{6}	8^{4}	8^{hd}	8½	C Bosley	20	20
790	Clearing	*102	4	2	2^{1}½	2^{1}	6½	7^{1}	9	J H Rice	8	8

P 4:45 Off 4:46 Time 24 3-5 48 2-5 1:14 1:40 2:06 2-5

Premio para el Ganador: $625.—Propietario: H. O. Lyne, yegua de 7 años, Allumeur-Golden Meteor.—Arrancada buena.—Ganador fácil.—Place lo mismo.—Lady Allumeur fué mejorando lentamente su posición, respondió a la llamada de su jockey y se alejó para ganar fácil.—Ondora avanzó vigorosamente por dentro y corrió una espléndida carrera.—Warfield se debilitó en el empuje final.—Sport Royal se agotó corriendo en la vanguardia.—Good Night no tuvo excusas.

Reclamable el Ganador en $1,200.

Lady Allumeur $6.80, 3.80, 3.00.—Ondora $8.80, 4.60.—Warfield $3.40.

810 Oriental Park — SEPTIMA CARRERA—1 and 1-8 Miles — Claiming — On Your Way — Purse $800

Ind	Horses	W	PP	St	¼	½	¾	Str	Fin	Jockeys	O	C
803^{3}	Le Voyant	108^{b}	5	4	3½	3^{1}	2^{1}	1½	1^{1}	C Landolt	5	5
791	Goldn Sunshine	96^{b}	8	1	1^{4}	1^{2}	1^{hd}	2^{1}½	2½	L Martin	3	3
796^{2}	Richelieu	108^{b}	9	2	2^{2}	2^{hd}	3^{1}½	3^{2}	3^{nk}	A Robe'son	8-5	1
789	Gangster	101^{b}	7	6	6½	6½	5½	4^{hd}	4^{1}	H Clements	8	8
796	Arsacid	113	2	8	8^{8}	8^{6}	7^{2}	6^{1}	5^{1}	S Banks	5	5
784	My Destination	108	1	7	5^{1}	4^{hd}	4^{1}	5^{1}	6^{4}	R Townrow	8	6
796	Tim Gleason	108	4	3	4^{hd}	5^{1}	6^{1}	7^{2}	7^{1}	M Meyer	3½	3½
796	Shasta Grande	103^{b}	6	9	9	9	9	9	8^{1}	J H Rice	5	5
767	Jim Summers	108^{b}	3	5	7^{5}	7^{2}	8^{5}	8½	9	B Jenkins	30	30

P 5:14 Off 5:17 Time 24 2 5 48 3-5 1:14 2-5 1:41 2 5 1:54 4-5

Premio para el Ganador: $625.—Propietario: D. G. Pino, jaca de 6 años, Chateau Lafitte-La Voyante.—Arrancada buena.—Ganador fácil.—Place bajo el látigo.—La Voyant siguió de cerca al delantero, asumió la vanguardia a la entrada de la recta y se iba alejando.—Golden Sunshine mostró buena velocidad y no tuvo excusas.—Richelieu retó con entereza a los delanteros pero se debilitó.—Gangster cerró una buena brecha.—Shasta Grande partió con mucha lentitud.

Reclamable el Ganador en $1,000.

Le Voyant $16.60, 9.60, 3.80.—G. Sunshine $5.40, 3.60.—Richelieu $2.80.

Se Desquitó la Juventud Asturiana con el Fortuna Ganándole el Partido con el Apretado Score de 1 por

El encuentro fué amistoso, pues el único que se jugó del Campeonato fué el celebrado entre Olimpia y Centro Gallego

GANARON LOS CHICOS DE LA CALLE DE GALIANO

Ayer nos tocó por suerte ir a los grounds almendarinos a reseñar los partidos de la Federación de la Habana, lo que nos agradó bastante porque un match de Fortuna-Juventud siempre tiene algún aliciente, aunque éste, como el de ayer, fuera amistoso. Pero no apurarse, señores segundones, que vamos a empezar por el principio para distinguirnos en algo de los maestros que siempre dejan para el final lo que a primera hora se juega.

TEMPLETE-VIGO. Este fué el partido jugado como aperitivo. Triunfaron los internacionales del Templete sobre los gallegos del Vigo por dos goals a uno. El Teniente Núñez, está lleno de gozo porque sus "internacionales" van a la cabeza del Campeonato del Comité Provincial. ¿Seguirán los templetistas ostentando ese lugar? Equipo lo tienen; si ahora no logran ser Campeones creemos que jamás lo llegarán a ser. Nuestros deseos son de que lleguen a serlo.

JUVENTUD-FORTUNA

Los astures queriendo desquitarse de la paliza que les propinaron en la Polar los osos del Fortuna, concertaron un partido amistoso y pudieron lograrlo aunque fué por la mínima anotación; pero puede decirse que fué en buena lid.

En este encuentro no hicimos mucho uso del block de notas por ser un partido amistoso, ahora sí diremos que ese único goal que se anotó la Juventud fué al hacer el primer saque del centro y hacerse Trabanco con la pelota y mandar un chut cruzado que Cuesta no vió pasar.

En los primeros 40 minutos o sea en la primera parte han sido castigados por los árbitros los astures diez veces, por ocho el Fortuna; hubo un solo corner y este fué en contra de los fortunistas.

En el segundo tiempo los osos del Malecón alinearon, en vez de Borrazas y Tanque, a Pipa II y Sergio, que por cierto este chiquito promete ser un buen extremo. ¿Por qué no siguen probándolo fortunistas?

Muy pocas veces hemos visto comprometidas las casillas; de los dos guardametas el que más intervino fué Cuesta y de las pocas veces que lo hizo lo supo hacer como en sus buenos tiempos.

A los seis minutos tuvo que echar Cuesta una pelota a corner al mandarle un cañonazo el Noy. Ejecuta el tiro de esquina Valentín y la pelota la echa fuera un fortunista pero el referee no lo ve así y vuelve a dar corner, éste es recibido con silbidos por parte del público.

Unos minutos más tarde el árbitro mandó a Sergio a la ducha sin apreciar nosotros el por qué; los capitanes le protestan al árbitro y éste deja al equipier en el terreno. Así no es Muntaner.

Cuando faltaban diez minutos para finalizar los astures perdieron otra buena oportunidad de marcar al incurrir en mano Carlos cerca del área de los sustos, el ejecutor fué Valentín, pero Cuesta se impuso y no dejó entrar el balón, echándolo a corner.

Y sin otra jugada que mereciera ser mencionada Muntaner dió fin al encuentro que ganaron los astures con anotación de un goal, por cero los osos del Fortuna.

Por el Fortuna los sobresalientes fueron Miró y Strauss; Cuesta, en las intervenciones que hizo, estuvo bastante bien; Keeper nos parece que lo hizo mejor en el centro que en el extremo izquierdo y los fortunistas deben tomar nota de ello.

Por la Juventud; el mejor el gran Valentín; y bien Constante, Avelino Goyo y Candasu.

Los clubs alinearon de esta manera:

JUVENTUD (1): Amador; Constante; Goyo; Candasu; Valentín; Mieres; Noy; Trabanco; Amantegui y Avelino.

FORTUNA (0) Cuesta; Miró; Carlos; Weis; Strauss; Borrazás; Ramonín; Larrazábal; Keeper; Semi y Tanque.

CENTRO GALLEGO Y OLIMPIA

Son las 4 y 10 cuando Conrado llama para empezar el encuentro. El saque lo hacen los alacranes y su primer avance siendo rechaza al despejar Lecue.

Las panteras del Olimpia ha su primera incursión al mandar pez un buen pase medido al ce pero al recoger Mario, Alonso corta despejando la situación.

Nuevo avance de los Muy Ilus que se malogra al mandar To un chut a kick. Este jugador parece que está bajísimo de ju

Surge otro avance de los ol pistas y un chutazo de Mario bloca bien Zamorita.

Naya se hace con el esférico dribla a varios contrarios centra bien la bola, pero Rodríguez sa la situación. Otro avance seg de los alacranes, Gisleno se h con el balón y cuando nos cree que ya tiene un goal seguro, se interpone con una zancadilla Ali el árbitro castiga con free-kick; ejecuta Tomás y sale la pelota p encima del larguero.

Castigo al Olimpia por entrada cia, la tira Rey y logra que interne la adelante de los ala nes y poner en aprieto a Man nero, pero éste logra salir bien atolladero.

Sigue un avance del Olimpia el ala izquierda con chut esquin va Mario al remate, pero la pe le sale a fuera. Un fenomenal de Becerra que detiene bien Za rita.

Van 15 minutos de juego. Ava de los gallegos por el ala izqu da pase bien medido de Naya centro que recoge Cacharelo, p éste pierde la oportunidad de a tar al írsele la pelota a kick. el santo de espaldas están los Ilustres.

En un choque de Rodríguez Cacharelo, éste sale con la peor te, teniendo que sacarlo del terr y llevarlo inmediatamente a Quinta.

Avanzan los gallegos por el derecha centrando bien Pardo y ya desperdicia el chut. Este juga está jugando siempre por el cen en vez de cuidar su extremo.

Mano de Mario que no trae no dad.

Avance de los ilustres y pase Naya al centro despejando la sit ción Martín. Polón zancadillea a y éste queda por unos minutos el suelo.

Por tres o cuatro veces seguid cañonean la puerta de Zamorita cuando creemos que el Olimpia anotar sale triunfante Zamorita el balón en las manos. El públ lo ovaciona.

Siguen los olimpistas entrando violencia y el árbitro corta cas gándolos con golpes francos.

Los ánimos se empiezan a excit demasiado por ambas partes y e los últimos minutos del primer tiem po solo hemos visto que en vez d entrarle al balón los jugadores lo hacían a las canillas de sus adve sarios.

Un avance de los ilustres por extremo derecho, un pase bien me dido de Pardo a Tomás y éste a d pasos de la meta malogra el ch al mandar alto el balón.

Y cuando los olimpistas avan ban el árbitro castiga a los gal gos por entrada sucia, pero co el tiempo pasara, tocó a descans antes de ser ejecutada.

El lector puede ver las veces q fueron castigados unos y otros ponerle su comentario.

SEGUNDO TIEMPO

Sacan los olimpistas en el segu do tiempo, avanzando por el ala quierda pero malogran echando kick. Otro avance seguido del Oli pia y cuando Mario se disponía carburar se le interpone Cabrero salva la situación.

López entra suciamente a Cesp y el árbitro castiga con freedick.

Van seis minutos de juego y internan los alacranes y mandan besalamano a Manzanero que acoje en su manos y le entra li piamente Tomás, pero aquél co está excitado no lo toma así y quiere ir de "fajao", pero el ár tro le da "la pelea ganada por pu tos" a Tomás al mandar a la du a Manzanero. López pasa a cub la meta.

En seguida recibe el "bautis López al mandarle un 'rubrica Rey pero aquél salva bien ed pu

Avanzan los olimpistas y c corner Cabrero, ejecuta el tiro esquina Becerra y salva la situac Cespón.

Agustín incurre en mano cerca área de penalty; ejecuta el g franco Mario, pero salva bien morita.

El extremo derecho de los Ilu tres (Pardo) manda un chut f tástico desde su lugar y la pel pasa silbando por encima de la beza de López. Sigue un castigo Pardo por entrada sucia.

Los ilustres acosan por unos m nutos a los olimpistas pero a la h ra del remate parece que la m suerte está con ellos, que no h manera de anotar.

Otro tiro de Pardo que se esfum al mandarlo a las nubes.

Un avance del Olimpia con chut de Becerra que despeja Zam rita.

Avance de los ilustres y chut la meta salvando bien López, pe Gisleno le entra sucio, castigan el árbitro.

EL UNICO GOAL

A los 28 minutos hay un avan de los olimpistas por el ala derec y Lecue se hace con el esférico, ch tando a dos pasos de la puerta Zamorita no hace nada por de nerla.

Unos minutos más tarde los Ilu tres pierden una buena oportuni de empate.

A última hora Becerra se está d tacando haciendo varias incursion que no llegan a cristalizar por buena actuación de Zamorita.

Y con unas jugadas más que merecen mención termina el par do en donde por una vez más afianzaron en el último puesto alacranes.

Que sigan así que van bien. no daremos más lata por hoy.

Los teams alinearon de esta m nera.

OLIMPIA (1): Manzanero; Ma tín; Alito; Polón; Rodríguez; L pez; Darío; Lecue; Mario; Grae y Becerra.

C. GALLEGO (0) Zamorita; Día Alonso; Cespón; Rey; Agustín; Pa do; Tomás; Pérez; Gisleno y Naya.

CHUTAZO.

UNA SELECCION DE MADRID-BARCELONA VENCIO A UN EQUIPO URUGUAYO CON LA ANOTACION DE TRES GOALS POR NINGUNO

El árbitro uruguayo, cortó injustamente muchos de los avances de la línea delantera española, pero con ello se buscó el odio de los fanáticos que lo silbaron de lo lindo

MADRID. Marzo 17. (AP). — Un equipo madrileño, con algunos jugadores del Barcelona, se anotó un fácil triunfo sobre un conjunto uruguayo que se encuentra de excursión por Europa, con anotación de tres goals por cero.

El Stadium se encuentra abarrotado de público y éste aplaude frenéticamente a los equipos cuando entran en el terreno. Los uruguayos lo hacen en forma olímpica mientras los locales les esperan en el centro del campo donde los capitanes se cambian efusivos saludos. Los visitantes llevan uniforme verde grana azul, y los madrileños rojo y morado.

Corresponde el saque inicial al equipo local que es cortado inmediatamente por el Capitán uruguayo, pero a los pocos instantes hácese de la pelota Marín y rápidamente anota el primer goal, a pesar de la estirada que hizo el portero uruguayo. El público aplaude. El juego se presenta bastante nivelado de parte a parte, sin embargo, la línea de ataque madrileña se entiende mejor que la contraria. Varias arrancadas del equipo local que terminan todas ellas con tiros a goal son detenidas por el guardameta uruguayo Ballesteros que está realizando una excelente labor. Este jugador es el que capitanea el equipo y en este sentido también su labor es altamente encomiable. La línea delantera no rinde una labor eficiente, pues las veces que llegan cerca del goal contrario no son aprovechadas para marcar tantos.

El árbitro — que es uruguayo —, corta algunos avances de los atacantes madrileños y el público protesta esas decisiones por considerarlas injustas, lo cual hace que el referee cambie de táctica y dirija el match normalmente, mostrándose justo en todas sus decisiones. En una jugada se le tributa una ovación a Cabrera bien merecida. Sigue el juego nivelado en cuanto a dominio y a los uruguayos sólo les falta quien remate a goal. El primer tiempo terminó con la anotación de uno por cero.

Comienza el segundo tiempo jugando el team uruguayo a gran tren. Su centro medio Cabrera empuja colosalmente a todo el equipo, pero su línea de ataque, y muy especialmente Bidegain, desperdicia cuantas oportunidades de anotar se le presentan. Los madrileños anotan otro goal que el árbitro anula ante las protestas del público que nuevamente aprecia la parcialidad del juez.

Reacciona el equipo local, y Sastre de un excelente tiro anota el segundo goal español. Momentos después y con nuevas protestas del público el referee insiste en detener los avances españolistas cada vez que éstos llegan cerca de la portería uruguaya. Figuerás, del equipo español, aprovecha una buena oportunidad y consigue batir al portero uruguayo con el tercer tanto que es soberanamente aplaudido. Los uruguayos no decaen en entusiasmo y luchan briosamente, pero sus esfuerzos resultan inútiles ante la compenetración de los contrarios, ayudados éstos por la ventaja que tienen a su favor en la anotación. El equipo español jugó de manera excelente, sobre todo bien compenetrado, en una palabra un verdadero juego de conjunto.

JUEGO DE SELECCIONES

MADRID, marzo 17. (AP).—Se ha jugado en esta localidad el partido de balompié entre las Selecciones del Ejército Madrid-Barcelona contra la de Africa, ganándolo los primeros con anotación de dos por cero.

Habana-Madrid

Ante el lleno dominical y en medio del bullicio de todas las fiestas de guardar se pelotearon los partidos y las quinielas anunciadas para ayer.

Salieron a pelotear el prólogo, los blancos, Andrés y Buendía, contra los azules, Valenzuela y Gayarre.

Lo ganaron los blancos. Los azules quedaron en veinte.

Boletos a $1.40.

Primera quiniela sencilla, Andrés; paga con $4.80.

Combinada: Andrés y Antonio que pagaron con $12.00.

Salieron a pelotear el segundo, de treinta tantos, los blancos Hermanos Uria, contra los azules Rafael y Labat Mayor.

Lo ganaron los blancos. Los azules quedaron en el tanto 23.

Boletos a $2.20.

Segunda quiniela, sencilla, Guisasola; paga con $4.20.

Combinada; Guisasola y Labat Mayor; que pagaron con $20.00.

Partido fenomenal de treinta tantos: lo pelotearon los blancos Esquivel y Pistón contra los azules Epifanio y Mir.

Lo ganaron los blancos. Los azules quedaron en 26.

Boletos a $1.60.

Hoy va la brillante función de moda de todos los lunes po la noche.

D. F.

PLENITUD

De fuerzas, de energías, de vigor, de alientos y de ánimos, tiene el hombre joven Los años se lo hacen perder y si sabe y tiene acierto, tomando las Píldoras Vitalinas, recupera lo que ha perdido, se vigoriza y prepara para nuevos esfuerzos, luchas y sacrificios. Píldoras Vitalinas reverdecen la edad, rejuvenecen, hacen joven al desgastado y al arruinado físicamente. Todas las boticas las venden y en su depósito "El Crisol", Neptuno y Manrique, Habana.

LAS ALMORRANAS DESAPARECEN

Sin operación quirúrgica ni pomada

Las lociones y pomadas rara ve curan las almorranas.

Así como tampoco las operacione quirúrgicas.

La causa es interior: mala circula ción de la sangre.

La sangre está estancada, las ve nas flojas.

La superficie interior de los intesti nos está debilitada, el recto cas muerto.

Para curarse rápida y seguramen de las almorranas es urgente resta blecer la circulación de la sangre co todo vigor. El tratamiento interno e el seguro. Las pomadas y las opera ciones no logran nada.

El Dr. J. S. Leonhardt, un especia lista, tras varios años de investiga ción y experimentos descubrió un re medio interno realmente eficaz. Lla mó la receta del mismo HEM-ROID y la administró a 1000 pacientes an tes de quedar satisfecho de su efica cia. HEM-ROID está ahora de venta en todas las boticas. El medicamen to está en forma de una tableta fácil de tomar y su efecto beneficiará a cuantos sufran de almorranas al igual que lo ha hecho a millares de pacien tes en todas partes del mundo. Co menzando a tomar HEM-ROID en se guida se harán desaparecer las almo rranas y evitará una operación qui rúrgica.

EL SPORTIVO BARRACAS JUGARA EN VALENCIA

VALENCIA, marzo 17. (AP).—Existe enorme expectación por presenciar el partido que jugará en el campo de Mestalla el equipo argentino Sportivo Barracas, el día 19 del actual, que es día festivo.

M.E.C.D. 2016

Rubias

Conserve el color dorado natural de su cabello

con este nuevo "shampoo" hecho especialmente para Uds.

¡Qué cosa hay más bello que la cabellera de una rubia natural! ¡Qué atracción y distinción tiene una rubia natural cuando se encuentra entré sus hermanas las trigueñas! Pero si las rubias desean retener ese encantador color dorado, o volver a obtenerlo, si lo han perdido por falta de cuidado adecuado,—deben tener siempre esta precaución,—usar con regularidad el "champoo" BLONDEX,— es un "shampoo" especial, hecho exclusivamente para las rubias.

AHORA todas las rubias pueden poseer esa brillantez y color dorado que siempre han anhelado.

Los especialistas de belleza han perfeccionado un nuevo y maravilloso "shampoo" completamente distinto a todos los "Shampoos" hasta ahora conocidos, que no solamente evita que el cabello se ponga opaco u obscurezca, sino que le devuelve su color primitivo y brillantez al cabello que se ha descolorido u obscurecido.

Este "shampoo" que se llama Blondex, es preparado especialmente para las rubias o personas de cabello claro. Realiza su labor de una manera perfecta y natural.

Desde el primer shampoo usted se admirará de la nueva belleza de su cabello. Rubias, conserven siempre sus cabellos sedosos, lustrosos, brillantes y con su belleza natural.

No contiene ingredientes nocivos, ni titnturas. Altamente beneficioso para el cuero cabelludo. Es el mejor método para conservar el color original y la belleza del cabello de los niños. Compre Blondex hoy mismo. Un frasco le durará mucho tiempo. Se garantiza su resultado. Precio $1.00. De venta en las casas que se detallan más abajo.

BLONDEX

El Shampoo Para Las Rubias

EL ENCANTO — San Rafael y Galiano
LOS PRECIOS FIJOS — Reina y Aguila
CASA DUBIC — Obispo 103
FIN DE SIGLO — San Rafael y Aguila.
LA ISLA DE CUBA — Monte 55 y 57
LA CASA WILSON — Obispo 52
LA CASA GRANDE — Galiano y San Rafael
LA FRANCIA — Obispo y Aguacate
BAZAR INGLES — Galiano 72
LAS NOVEDADES — Belascoaín 30
BOHEMIA — Neptuno 65 y 67

En el interior: Sucursal de "El Encanto", Camagüey.
Y en todas las agencias de la acreditada tienda "La Isla de Cuba"

DROGUERIA SARRA. DROGUERIA JOHNSON DROGUERIA LA AMERICANA

DROGUERIA "SAN RAMON", (VIBORA) Y en todas las farmacias.

EL GRAL. ALEMAN FUE AGASAJADO

Desde la Colonia Española vió desfilar la manifestación

EN SAN JUAN Y MARTINEZ

Numerosa manifestación para saludar al Jefe del Estado

ARTEMISA, Marzo 17. DIARIO DE LA MARINA, Habana.—La visita del ilustre Secretario de Instrucción Pública Gral. Alemán se significó por la grandiosidad del recibimiento que le hicieron el pueblo, las autoridades el Magisterio y el Superintendente doctor García Valdés.

Dirigióse con sus acompañantes a la Colonia Española donde desfiló la magnífica manifestación preparada por pueblo y el Magisterio de Artemisa. A la llegada del Gral. Alemán la Banda Municipal ejecutó el Himno Nacional, y distintas piezas de su repertorio. En la sociedad Hispana fue motivo esta visita de gran regocijo ofreciéndosele un acto escolar que fué aplaudidísimo y un ponche de honor. El Secretario de la Sociedad señor Horacio H. Sierra hizo uso de la palabra contestando el Gral. Alemán, con elevados conceptos, gratos a españoles y cubanos.

La comitiva dirióse al Teatro Martí, donde el doctor García Valdés, Supte. Provincial de Escuelas, pronunció una hermosa conferencia Pro Industrias y la Agricultura Nacional.

La fiesta continúa, seguirá un banquete de 300 cubiertos en la Sociedad "Luz Caballero".

Pertierro Corresponsal.

UNA MANIFESTACION ORGANIZADA POR LOS VECINOS DE SAN JUAN Y MARTINEZ ACUDE A SALUDAR AL GRAL. MACHADO.

SAN JUAN Y MARTINEZ, Marzo 17. DIARIO DE LA MARINA, Habana.—En estos momentos 12 M. se organiza una manifestación en 60 automóviles, y un sinnumero de camiones, con una chambelona y portando estandartes alusivos la que se dirige a Pinar del Río, para testimoniar al Honorable Pdte. de la República, la adhesión de los Sanjuaneros a su política por lo que en unión de toda la Provincia acuden a la ciudad pinareña en imponente conjunción de ideales patrióticos.

Soriano, Corresponsal.

UNA EXCURSION DE TORCEDORES

Fué ayer de visita al pueblo de San Antonio de los Baños

SAN ANTONIO DE LOS BAÑOS, Marzo 17. DIARIO DE LA MARINA, Habana.—La Comisión de Cultura de la Sociedad de Torcedores de la Habana representada por distintas personalidades, damas, señoritas y niños giran una visita a las Sociedades Locales, siendo recibidos por las representaciones de las mismas. Después de una importante lección de Geografía Objetiva, almorzarán en la orilla del Rio Ariguanabo. ESPECIAL.

FALLECIMIENTO MUY LAMENTADO

Cándido García Pérez murió en Cienfuegos de pulmonía

CIENFUEGOS, 17 de marzo. DIARIO DE LA MARINA Habana.—En correspondencia que recibimos de Santander, nos sorprende la infausta nueva del fallecimiento del señor don Cándido García Pérez, hombre de excelentes virtudes, modelo de caballerosidad, ejemplar Jefe de familia, cuando empezaba a gozar de la desahogada posición económica lograda tras de 25 años, dedicados al comercio en la capital de esta República. Una pulmonía fulminante tronchó su vida en 48 horas. A su desconsolada viuda a sus hijos y hermanos rendimos nuestro sincero pésame. Anastasio García, Representante Viajero del DIARIO DE LA MARINA.

SE SUICIDO UNA JOVEN DE 15 AÑOS

Motivó el suicidio el tratar de recluirla en Aldecoa

CAMAGÜEY, Marzo 17, DIARIO DE LA MARINA, Habana.—Aburrida de la vida, y molesta porque su padre había solicitado su reclusión en el Reformatorio de Aldecoa, puso fin a su vida ayer tarde, la joven María Adán López, de quince años, vecina de Honda No. 22. En gravísimo estado fué llevada al Centro de Socorros, y de allí al Hospital General, donde falleció momentos después, sufriendo los mas terribles dolores. El padre de la suicida manifestó a la policía que su hija tenía perturbadas sus facultades mentales. Oscar Herrera.

LAS CENIZAS DE MELVILLE STONE

WASHINGTON, Marzo 16.—(AP)—Las cenizas de Melville E. Stone, consejero y exdirector general de The Associated Press, serán depositadas en el lugar en que reposarán para siempre, en la catedral de Washington, el sábado 23 de Marzo, a las once de la mañana.

A los breves oficios religiosos, asistirán importantes personalidades.

ESTADO DEL TIEMPO

(Nota del mediodía del Domingo)

Un centro de bajo barómetro está sobre Nueva Escocia dominando el estado del tiempo en el Atlántico y borde oriental de los Estados Unidos y hay barómetro alto en Golfo de Méjico y resto de los Estados Unidos.

Pronóstico para el lunes: Mitad occidental de Cuba: Tiempo variable. Vientos flojos a moderados principalmente del Norte al Nordeste. Cielos en parte nublados y posibilidad de algunos nublados y lluvias. Continuará el descenso en temperaturas.

Mitad oriental: Buen tiempo. Iguales temperaturas. Cielos despejados. Vientos moderados variables.

Observatorio NACIONAL.

Ahora

TABLETAS

de

Magma de Magnesia

-- de un sabor muy agradable

El exceso de ácidos y los gases producidos en el estómago por una digestión defectuosa son causa de la mayoría de los desórdenes estomacales. No se puede corregir las acideces estomacales atiborrándose de sales de sosa, porque tan perjudicial es el exceso de materias alcalinas como el exceso de ácidos.

De ahí que los especialistas en enfermedades del estómago hayan descubierto una nueva fórmula que parece introducir en el estómago un correctivo anti-ácido que actúa directamente sobre la causa de esos trastornos. Como base de esta sorprendente fórmula han tomado el conocido correctivo estomacal, Magma de Magnesia, pero en lugar de usarla en la forma líquida, con su nauseabundo sabor pastoso y el revoltijo de botellas y cucharadas que la acompañan, la combinaron con aceites aromáticos-digestivos bajo la novísima forma de una tabletas de agradable sabor, fáciles de tomar y siempre a mano al presentarse los primeros síntomas de malestar estomacal.

Llámanse Tabletas de Magma de Magnesia Comprimidas del Dr. Reid, y al llegar al estómago disuelven por acidulosis el contenido agrio del estómago, dándole una forma fácilmente asimilable. Sus ingredientes neutralizadores de magnesia y aceites tónico-aromáticos se combinan en seguida con los ácidos excesivos del estómago, ponen término inmediatamente a los gases y la fermentación, y dan lugar así a la acción normal de los jugos gástricos, facilitando la digestión.

Compre hoy mismo estas asombrosas tabletas, al primer síntoma de malestar estomacal tome una o dos, y verá cuán pronto sobreviene el alivio. Son extremadamente agradables al paladar y endulzan la boca. Precio: 50 centavos pomo de 50 tabletas. De venta en todas las farmacias.

Aviso Importante

La «Farmacopea Oficial»—el libro legal de fórmulas y preparaciones en uso por las farmacias y droguerías—enseña claramente, en la página 275, que «Magma de Magnesia» y «Leche de Magnesia» son una y la misma cosa.

TABLETAS DE MAGMA DE MAGNESIA DOCTOR REID

HABANA

Farmacia Ramiro Gómez, "La Nueva", Calzada 84. Teléfono 6271.
Farmacia Estanislao Calvo, "La Sué", Escobar 197. Teléfono M-5450.
Farmacia Manuel Otero, Consulado 106.
Farmacia Internacional, Zenea y Zulueta.
Farmacia "La Suiza", Zenea y R. Cabrera.
Farmacia y Droguería, Dr. Suárez, Galiano y Virtudes. Teléfono M-4222.
Droguería Penichet, P. Varela y M. Gorgas, teléfono U-7004.
Droguería Padrón, P. Varela y Zenea.
Farmacia Dr. Pelayo Iglesias, Maximo Gómez 246.
Farmacia "El Aguila de Oro", Monte y Angeles.
Farmacia Esquina de Tejas, doctor F. Morist, Máximo Gómez 412.
Dr. Z. Lance, Aguila y Barcelona, teléfono M-4517.
Farmacia Dr. Fermín Alvarez Figueroa, Teniente Rey y Monserrate. Teléfono M-4413.
Farmacia Alfredo Lima, Colón 40.
Farmacia Importadora, Muralla 15. Teléfono M-4710.
Farmacia Salud y Lealtad, Teléfono M-5440.
Farmacia Dr. Eladio González, Salud 39, teléfono M-5410.
Farmacia Casuso y Alvarez, Infanta y San Rafael, teléfono U-6890.
Farmacia Dr. José Macía, Zenea 27, Teléfono M-4684.
Farmacia Dr. José Fco. Serra. Avenida de la República 159, teléf. M-4486
Farmacia Dr. Enrique Espino, Ignacio Agramonte 36 1/2, teléfonos M-1598 y M-4797.
Farmacia Dr. J. M. Aguirre Avenida Menocal 6. Teléfono M-4660.
Farmacia Dra. Zoila Ponce, Aguila número 106.
Farmacia Florentino Pérez, Salud número 173.
Farmacia Manuel Pérez, Someruelos 26, teléfono M-5003.
Farmacia Dr. L. Maden, Alcantarilla número 24.
Farmacia Dra. Eulalia Jouve. Fernandina 77.
Farmacia Dr. A. González Torres, San Lázaro 265, teléfono U-6822.
Farmacia Dr. Francisco Navarro, San Rafael 172, teléfono U-7077.
Farmacia Dr. O. Gómez de Molina, Padre Varela 110.
Farmacia Dr. Juan Tible, San Nicolás y Gloria.
Farmacia Dr. Luis M. Lousa, Salud número 46.
Farmacia Dr. José M. González, Hospital 50. Teléfono U-6869.
Farmacia Dr. Antonio Portela, Animas y Lealtad, teléfono M-5074.
Farmacia Dr. J. M. Grau, San Ignacio 53. Teléfono M-4015.
Farmacia Dr. Otilio Campuzano, Animas 36, teléfono M-4545.
Farmacia Dr. G. Fernández Abreu, San Miguel 103. Teléfono U-6743.
Farmacia Dra. Luisa A. López, Vives 129, teléfono M-5249.
Farmacia Dra. María Latapier, General Quintín Banderas número 14, teléfono M-4666.
Farmacia Dr. Juan Aluija, Plácido 4 teléfono A-1235.
Farmacia Dr. Pedro G. Rodríguez Fuentes, Dragones y Manrique, teléfono M-4774.
Farmacia Dr. J. Dominicis, Oquendo 69, teléfono U-6803.

VEDADO

Farmacia Lcdo. Pedro G. Pando, 23 y G. Teléfono F-6119.
Farmacia Dr. Manuel Sotolongo, Calzada 128, teléfono F-6262.
Farmacia Dr. R. Alvarez, calle 17 y E.
Farmacia Dr. Francisco Ramírez, 23 número 393, teléfono F-6130.
Farmacia Dr. Octavio R. Campos, Zapata entre A y B, teléfono F-1365.
Farmacia Dr. Moisés Pérez, 17 entre J e I, teléfono F-6092.
Farmacia Dr. Guanche, 17 entre F y G, teléfono F-6222.
Farmacia Dr. Mc. Beach, Calle 17 número 330, teléfonos F-6089 y F-6189.
Farmacia Dr. E. Arroyo, 17 y 10, teléfono F-6193.
Farmacia Dr. Garrido, Calzada número 93 A, teléfono F-6174.
Farmacia Dr. Ignacio G. Noble, calle 12 y 21, teléfono F-6172.
Farmacia 23 y C. Teléfono F-6246
Farmacia Dra. Ortiz González, 23 y 10, teléfono F-6103.
Farmacia Dr. Luis Rodríguez Cáceres, 17 entre 8 y 10, teléfono F-5225.
Farmacia Ramos y Alvarez, calle 17 y Baños. Teléfono F-6292.

CERRO

Farmacia Dr. Rodríguez Baz, Cerro 637. Teléfono M-5255.
Farmacia Dr. R. Vázquez, Cerro 615 teléfono I-7272.

MARIANAO

Farmacia "Santa Paulina", Real número 152.
Farmacia Dr. Juan Rotger, Pasaje C entre 5a. y 4a. FO-2641.
Farmacia Dr. José Soler, Real número 176 teléfono FO-9226.
Farmacia Dra. Hortensia Cubiña, Real 103. Teléfono FO-9245.
Farmacia Wenceslao Sánchez, Avenida Columbia. Teléfono FO-2646.
Farmacia Rubio R. Cuervo, Santa Paulina, Real 152. Teléfono FO-9229.
Farmacia Faustino Alcober, Real 87. Teléfono FO-9200.
Farmacia Dr. José Soler, Real 176. Teléfono FO-9326.

REPARTO ALMENDARES

Farmacia Dr. Rodolfo Alquizar, calle 9 y 18, teléfono FO-2714.
Farmacia Dra. Ana Teresa Recio, calle 9 y 14, teléfono FO-2665.

VIBORA

Farmacia "San Ramón" 10 de Octubre 614, teléfonos I-7586 e I-7242.
Farmacia "Josefina", 10 de Octubre y Josefina, teléfono I-7240.
Farmacia Dr. Curbelo, 10 de Octubre y Chaple, teléfonos I-7277 e I-7289.
Farmacia Dr. J. R. Suárez Argudín, O'Farrill y Saco. Teléfono I-7657.
Farmacia Dr. José Macía, San Francisco 136. Teléfono I-7518.
Farmacia Herrera y Conde, 10, de Octubre número 291.
Farmacia Dr. Francisco Muñoz, Rodríguez y Dolores, teléfono I-7613.
Farmacia Dr. Lorenzo Sardiñas, Concepción y Porvenir. Teléfono I-7306.
Farmacia Dr. Antonio Montenegro, Herrera, Estrada Palma número 59, teléfono I-7591.
Farmacia Dr. Francisco Daniel, 10 de Octubre 590, teléfono I-7679.
Farmacia Dra. Margarita Dauden, 10 de Octubre 118, teléfono I-5303.
Farmacia Dr. E. Díaz y Aguirre, Santa Emilia y Paz, teléfono I-7713.

GUANABACOA

Farmacia Dr. A. Morán, Pepe Antonio 40. Teléfono 5042.
Farmacia Dr. Juan Mencías, Máximo Gómez 48. Teléfono 5127.
Farmacia Viuda de Luis Jorge, Aranguren número 26.

CASA BLANCA

Farmacia L. Torres, Coloma, 5, teléfono M-4714.
Farmacia Dr. J. García Mesa, Central 10, teléfono M-4350.

LUYANO

Farmacia Dr. Jorge Casals, Juan Alonso e Infanzón, teléfono X-2371.
Farmacia Lcdo. Arturo Cabrera, Caserío Luyanó 48, teléfono X-2348.
Farmacia Serafín Romeu, Luyanó casi esquina a Concha. Teléfono X-2292.

REGLA

Farmacia Dr. Pedro Romero, Céspedes 40.

DEPOSITOS:

DROGUERIA SARRA
Teniente Rey y Compostela.

DROGUERIA JOHNSON
Obispo y Aguiar.

DROGUERIA LA AMERICANA
Galiano y Zanja

DROGUERIA TAQUECHEL
Pí y Margall 27

DROGUERIA SAN RAMON
10 de Octubre número 614, Vibora

M.E.C.D. 2016

SOCIEDADES ESPAÑOLAS

ACTOS PARA HOY

CENTRO ASTURIANO. — Junta directiva, a las ocho y media.

RIBERAS DEL TAMBRE Y VALLE DE LA MAHIA. — Junta directiva, en el Centro Gallego, a las ocho y media.

CIRCULO DEMOCRATICO ESPAÑOL. — Junta directiva, a las ocho y media, en Prado y Dragones.

CLUBS ASTURIANOS. — Gran asamblea, a las ocho y media, en la Beneficencia Asturiana, Corrales núm. dos.

HIJOS DE LA PARROQUIA DE LABIO. — Junta directiva, en el Centro Asturiano, a las ocho y media.

UNION DE VILLAVICIOSA, COLUNGA Y CARAVIA. —Junta directiva, en Corrales dos, a las ocho y media.

CIRCULO SALENSE. — J. directiva, en el Centro Asturiano, a las nueve de la noche.

COMITE POPULAR ASTURIANO. — Junta extraordinaria, en Prado y Dragones, a las ocho y media.

LA JUVENTUD DE VILLARES

Celebraron galana fiesta en Propietarios de Medina

Con gran fiesta; más aún, dos bellas y animadas fiestas las que celebraron ayer tarde y noche los gallardos gallegos de Juventud de Villares en los elegantes salones de los Propietarios de Medina.

Presidía el presidente general, señor Manuel Coucelo, y concurrían todos los señores de la Juventud Directiva, los socios y los galantes de la Comisión de fiestas; un conjunto de bellas damas y de preciosas señoritas era la nota más saliente de las dos fiestas.

El cuadro infantil artístico de esta Juvtntud puso en esceno la graciosa comedia en un acto, titulada "Bartolo", que desempeñaron muy graciosamente los niños Armando García y Ricardo Irigoyen; y las niñas Alicia García y Amelia García que como estuvieron encantadores fueron obsequiados, aplaudidos y acariciados por el elegante concurso.

Fiesta que terminó en un gran baile, que se prolongó hasta las altas horas de la madrugada, hora del desfile.

Felicitamos a esta donosa Juventud por sus fiestas tan donosas las dos

CENTRO GALLEGO EN GUANABACOA

Delegaciones en los barrios y en otros lugares de la isla

Entre los acuerdos que ha adoptado la Sección de Propaganda del C. Gallego, en la última junta celebrada tendente a realizar una activa campaña por el aumento de socios, figura el estabecimiento de Comités en los barrios cercanos a la capital, figurando en primer término el correspondiente a Guanabacoa, ya que la cooperación que ha ofrecido el Apoderado a la Asamblea, señor Domingo Cabo, la considera la Sección muy eficaz.

MAS DELEGADOS

Un nuevo contingente de Delegaciones creadas tiene desde hoy el Centro Gallego pues la Sección de Propaganda en la Junta que celebró el día 6 de los corrientes, acordó designar Delegados en los pueblos que seguidamente referimos, al objeto de dejar constituidas muy pronto Delegaciones oficiales.

Entre las acordadas figuran en primer término, en:

Ranchuelo para la que se designó al señor José Martínez Graña.

Sancti Spritus al señor José Fernández.

Santa Isabel de las Lajas, al señor Aníbal Gómez.

Cruces, al señor Tomás Rodríguez.

Sierra Morena, al señor José Carballeira.

A estas Delegaciones seguirán otras también importantes pues se propone la actual Sección de Propaganda, establecer el mayor número posible, en la seguridad de que las listas de asociados irán en progreso.

FOLK LORE EN EL CENTRE CATALA

El maestro Nadal y Rosita Martí fueron muy aplaudidos

Hermosísima y una agradable sorpresa resultó la velada con que obsequió la Sección de Folk Lore del Centre Catalá, a sus asociados.

Dicha sorpresa fué la presentación del profesor y concertista de guitarra señor José Nadal, que hizo gala de su maestría con la interpretación de dificilísimas composiciones viéndose precisado a añadir, en vista de los interminables aplausos, nuevos números, entre ellos la famosa "Granada", de Albéniz, ejecutada magistralmente.

Rosita Martí, ejecutó al piano y fué muy aplaudida, el "5º Nocturno" de J. Leyback.

Se bailaron Sardanas.

BAILES

MARZO 30

FOMENT CATALA. — Gran velada bailable.

MAYO 5

GUITIRIZ Y SU COMARCA. —Matinée bailable, en los salones de Propietarios de Medina, calle C esquina a 21, Vedado.

MAYO 12

U. PROGRESISTA TINETENSE. — Matinée bailable bajo el mamoncillo de La Tropical. Orquesta y sexteto.

JUNIO 2

PROGRESO DE LOUSADA. —Gran baile en los salones de Juventud Española. Una orquesta y un son.

JUNIO 30

CLUB BELMONTINO. — Matinée en La Tropical a favor de la Beneficencia social. De pensión.

ASAMBLEA DE LOS CLUBS ASTURES

Tendrá lugar esta noche en la Beneficencia asturiana

Recibimos nua muy atenta carta firmada por los señores Basilio Fernández Solis, Presidente del Círculo Corvera Florentino Falconi, Presidente del Concejo de Cudilero y Rafael Valdes, Presidente del Círculo Ovetense, invitándonos a la Asamblea, que todos los presidentes de Círculos y Clubs celebrarán hoy, por la noche, a las ocho y media, en el local de la Beneficencia Asturiana, Corrales dos.

Muchas gracias.

LA EXCURSION DE JOVELLANOS

Se celebrará el día 7 de abril próximo en La Cotorra

Grande ha sido el interés despertado por los alumnos y ex-alumnos del plantel "Jovellanos" al solo anuncio de la Excursión Campestre a 'La Cotorra' que su Sociedad organiza para el domingo 7 de Abril. Corrió la voz como reguero de pólvora encendida y dió comienzo la distribución de boletines con un celo inesperado. A estas horas ya no quedan en Secretaría más que un reducido número que no tardarán en agotarse.

Un grupo de señoritas, donde figuran Ramona Suárez Milián, Marina Colado, Pura Alvarez Pain, María Luisa Romera, María Cristina Fernández, Carmelina Cortina, Elena Rodríguez, Carmen y Elena Alvarez y otras muchas, se han convertido en heraldos de esta fiesta.

LA VELADA DEL CENTRO VASCO

Resultó espléndida y todos los números muy aplaudidos

Anoche, deslumbradores los salones del "Centro Vasco" que se asoman al luminoso Parque de la Fraternidad. Un gentío numeroso los ocupaba totalmente, sobresaliendo la gracia y la belleza y la elegancia de muchas damas y de muy lindas damitas, dulces amigas de los bien queridos vascos.

La brillante velada comenzó a las nueve. La presidía el Presidente Sr. Celestino Joaristi, el Vicepresidente señor Pardo, el Secretario Federico Laviña, el Tesorero Andrés Larrazabal, rodeado de los señores de la Directiva, José Chebolla, Francisco Urordolaga, Eulogio Garciarena, Roque Monasterio, José Palacio, Jesús Echevarría, Ceferino y Vicente López y gran número de asociados.

Después de la sinfonía el cuadro artístico Margarita Xirgu que dirige el señor Emilio Graciani, desempeñó el juguete cómico en dos actos y en prosa original del señor Fernández de Pina, titulado: "El drama de la botica"; en cuyo desempeño todos los del cuadro citado obtuvieron el triunfo que consagra el aplauso.

Después en la segunda parte, fueron encanto y gracia de la concurrencia la ejecución primorosa de estos números que integraban el brillante programa. Las canciones cubanas por la simpatiquísima niña Lolita Castro, acompañada al piano por el profesor Juan Castro; Cuentos Vascos que cantó de manera irreprochable el señor Antón Ituberrigoitia la Jura de la Bandera y varias Jotas por la gentil señorita Lolita Sinovas acompañada al piano por la señorita María Albareda; la reprisse, de los anunciantes mas modernos, donde hicieron gala de su gracia los señores Emilio Graciani y Eustasio Santana, una bella Romanza por el tenor José Gervoles y Canciones Cubanas, muy criollas que cantaron de manera irreprochable los señores V. Urrestrazu y Manuel Fontanal, acompañados a la guitarra sonora por el profesor José Mauri.

La velada terminó con los aires populares, por los niños Pepito y Cuca Gómez, acompañados de guitarra por el señor Angel Gómez.

La velada culminó en un bellísimo desfile.

VELADAS

MARZO 24

CENTRO VALENCIANO.— Gran velada teatral. Gratis para los socios y sus familiares.

RAFAEL MARIA DE LABRA. — Función en La Comedia.

ABRIL 13

GRAN FOMENT CATALA. —Velada en honor del poeta D. Juan Boscan Almogaver. Conferencia de Ricardo Vidal.

ABRIL 27

GRAN FOMENT CATALA. —Concierto literario-musical.

JIRAS

MARZO 24

FONSAGRADA Y SU PARTIDO. — Gran romería en todos los jardines de La Polar.

SOCIEDAD DE ENFERMEROS. — Fiesta en La Tropical a beneficio del edificio social. Una orquesta, una banda y dos sones.

MARZO 31

CENTRO VALENCIANO.— Jira para comer la clásica "mona" de Pascua en el Lisa Club, pabellón Valencia, teléfono A-7535.

ESPAÑA INTEGRAL—Jira en La Cotorra.

CIRCULO AVILESINO. — Gran festival tradicional en San Francisco de Paula. A cada socio se le regala una empanada, el "bollu" y una botella de sidra.

VALLE DE LEMUS. — Celebrará el Festival Lemus en La Polar. Actuará el comité de damas. Entrada, 60 cts.

ABRIL 7

SOCIEDAD ESTUDIANTIL CONCEPCION ARENAL.— Excursión a la finca Las Piedras, en San Francisco de Paula.

C. MONTARES. — Bella fiesta en todos los jardines de La Polar.

CLUB CHANTADA. — Espléndida jira en La Tropical.

SOCIEDAD JOVELLANOS. —Excursión a La Cotorra, con grandes atractivos.

COLONIA ZAMORANA.— Gran romería para conmemorar la gloriosa fecha en el Lisa Club.

ABRIL 14

CLUB DE CANTINEROS.— Gran fiesta, con múltiples atractivos en La Tropical. Tres bandas, dos orquestas, dos sextetos, un jazz band y la clásica gaita. Premios a los mejores bailadores de danzón jota y muiñeira.

CLUB LUARQUES. — Primera fiesta de la serie de tres que habrá este año. Jira en la finca Las Piedras.

CLUB TRES RIOS.—Grandiosa jira en "La Polar". En todos los jardines.

REAL IBERIA F. BALL C. —Magna fiesta en La Polar.

ABRIL 28

C. DE DETALLISTAS. — Festival magno en todos los jardines de La Tropical. Valiosos premios a los bailadores.

PARTIDO JUDICIAL DE ARZUA. — Gran romería en La Polar, a beneficio del panteón para los socios.

JUNIO 9

UNION VILLALBESA Y SU COMARCA. — Hermoso festival en todos los jardines de La Polar.

CLUB LLANERA. — Espléndida jira en el salón Trimalta de La Polar.

CLUB FONSAGRADA. — Festival en todos los jardines de La Polar.

JUNIO 23

HIJOS DEL AYUNTAMIENTO DE CASTROVERDE.—Gran fiesta en La Polar.

MAYO 26

BURGOS Y CANDAMIL.— Grandiosa fiesta bajo el mamoncillo de la Tropical.

AGOSTO 4

CARBALLINO Y SU PARTIDO. — Romería en todos los jardines de La Polar, con grandes atractivos.

AGOSTO 18

C. BELMONTINO. — Gran jira-almuerzo y baile bajo el mamoncillo de La Tropical.

LOS ARENALESES EN SU GLORIETA

Con gran animación celebraron ayer tarde su anunciada fiesta

Celebrose en medio de una gran animación la fiesta de los "arenaleses", tuvo lugar en la tarde de ayer y en la fastuosa residencia arenalesa, situada en Josefina y Avellaneda, Víbora.

Llegamos poco antes de las dos de la tarde, gran número de familias se encontraban ya en la espléndida glorieta, que poseen en aquel lugar los chicos arenaleses. Dedicamos nuestro primer saludo, a la familia de nuestro amigo Angel Alonso, su elegante y bella esposa María Luisa Bruzón y sus "children", el gracioso Angel Luis y la preciosa Elenita.

Una gran orquesta, fué la que interpretó el programa bailable, siendo siempre muy elogiada. Lo que pudiérase llamar el himno arenalés, el pasodoble "los arenaleses" del maestro Fernández Vide, figuró en el programa de esta fiesta y fué ejecutado al piano, por la interesante y simpática señorita María del Carmen Novás; Carmita fué muy elogiada, y con carácter especial el cronista le saluda afectuosamente.

El señor José Gómez Sánchez, presidente de la Sección de Recreo, le hizo entrega de dos bonitos obsequios, a las Damas de Honor del baile de disfraz, señoritas Tina Alemany y Blanca Menéndez, distinción esta muy merecida, y que por su rasgo de nobleza y desprendimiento, por parte de sus organizadores, la concurrencia coronó esa iniciativa con una salva de aplausos muy sinceros.

La concurrencia fué selectísima, muchos y animosos jóvenes vimos allí reunidos, y bellas y hermosas damitas, unas como rubios racimos de moscateles en la parra y otras trigueñas de prietos y brillosos ojos, capaces de sustituir los destellos de la luz del sol o de tapar con su arrogancia, los méritos del inventor Edison.

Anotamos los nombres de las siguientes damas y damitas, los cuales publicamos con verdadera satisfacción.

Las primeras, graciosísimas, Esperanza y María Llop, en compañía de su elegante mamá y de la viuda de Novás.

Las Damas de Honor, Tina Alemany y Blanca Menéndez, como siempre muy divertidas, las simpáticas hermanitas Villacián y el respetable señor Villacián.

Herminia Diestro, adorable trigueñita, capullito precioso de nuestro incomparable jardín, y la señora y virtuosa dama Valeriana García, siempre muy elegante y sonriente.

Las entusiastas señoritas, Dulce Nenita Senra, María Teresa Bruzón, Mercedes Fujola, Raquel González María Fernández, Mary Chambelán, Elisa Angeles, Fina y Carmen Alvarez, Cuquita Ramos, Amparito Valenzuéla y Ali Chao.

Y las siempre constanes señoras, Rosario González, Fela Gómez, María del Carmen Monteagudo, señora de Mora, Catalina Romero, señora de Viota y la señora Conzuelo Fernández.

También asistieron muchas damas más, que lo inevitable en estos casos, lo frágil que es la memoria y el corto espacio, no nos permite consignar sus nombres.

ENORME ENTUSIASMO PARA EL GRAN FESTIVAL DEL CENTRO DE DETALLISTAS

Se celebrará en todos los jardines de "La Tropical" y para su mayor lucimiento hacen todos los preparativos

En atención al interés que ha despertado entre el elemento comercial e industrial de la ciudad y público en general, el grandioso festival-romería que organiza el Centro de Detallistas de la Habana para conmemorar sus 44 años de fundación el domingo 28 del próximo mes de abril en todos los jardines de La Tropical nos dirigimos al domicilio del entusiasta presidente del Comit. de fiestas señor Lorenzo Díaz Prieto, en Cuba y Cuarteles, para que nos facilitara algunas noticias que comunicar a nuestros lectores sobre tan simpática fiesta y nos dijo sobre poco más o menos: "Estamos sorprendidos de la buena acogida que entre detallistas, industriales y almacenistas ha despertado la idea de un festival conmemorativo de casi medio siglo de vida social; pues no otro efecto puede habernos causado la venta de muy cerca de 3.000 entradas en menos de un mes y sobre todo, porque esa venta ha obedecido más que nada al deseo expontáneo de todas las personas, de identificarse con el regocijo que hemos de experimentar todos los detallistas de la Habana, en la celebración de tan fausto acontecimiento: 44 AÑOS DE VIDA SOCIAL durante los cuales hemos librado con los mayores éxitos las más rudas batallas en beneficio de los intereses que representamos, mereciendo la más alta consideración y aprecio de todos los gobiernos, con los cuales, como principio, nos encontramos siempre identificados. El festival—siguió diciéndonos el Sr. Díaz —pueden ustedes tener la seguridad de que constituirá la fiesta de más gratos recuerdos y mejor organizada de cuantas se han celebrado por lo menos de tres años a la fecha, con ella demostraremos una vez más nuestra incontrastable pujanza y simpatías.

Al preguntarle al señor Díaz, si era cierto que las industrias iban a tomar alguna participación directa en el festival, nos respondió que hasta el presente habían mostrado su mayor interés en ello, algunas de las cuales, se proponían instalar vistosos kioscos de exhibición y venta atendidos por bellísimas señoritas, y que otras, aparte de constituir bellas casetas, tenían la idea de desarrollar muy originales propagandas en favor de los productos que elaboran o representan, inclusive repartiendo muestras a los asistentes

LA MATINEE DEL FOMENT CATALA

Quedó lucidísima y a ella concurrieron bellas damas

Como todos los domingos, volvieron los bien queridos noys de Prado y Neptuno a dar otra de sus elegantes matinées bailables que obtuvo como en todas las celebradas un éxito ruidoso la Comisión de Fiestas, organizadora de la misma.

A los salones de la prestigiosa sociedad concurrieron elegantes y bellas damas y graciosas y muy lindas damitas que perfumaron la elegante tarde bailable con la gracia y donaire de su juventud.

Una orquesta magnífica se encargó de ejecutar un programa de bailes modernísimos mereciendo los aplausos de toda la distinguida concurrencia.

Hasta altas horas de la tarde duró la elegante fiesta de los queridos noys, fiesta que se repetirá sin duda alguna el próximo domingo.

Vaya nuestra felicitación a los organizadores de esta, por el triunfo obtenido.

HERMOSO BAILE DE J. ESPAÑOLA

Se celebró ayer en el local social de esa institución

En su local social de la hermosa barriada del Vedado celebró anoche la Juventud Española un baile que resultó brillante pues a él concurrieron toda la Junta Directiva todas las secciones y todos los asociados a los cuales presidía el amable presidente Augusto Ulloa; asistían también numerosas y elegantes damas, numerosas y elegantes damitas y distinguidas personalidades invitadas al acto.

Las orquestas que fueron excelentes ejecutaron los elegantes programas a cuyo ritmo bailaron muy cerca de quinientas parejas, tanto en la primera parte como en la segunda. Y en el intermedio hubo obsequios de flores y de convites otorgados por la gentil sección de fiestas.

En resumen las horas pasaron encantadoras en la Juventud Española del Vedado.

Movimiento de Enfermos en las Quintas de Salud Hasta las Cuatro de la Tarde de Ayer

LA PURISIMA CONCEPCION DE LA ASOCIACION DE DEPENDIENTES

Ingresaron: Clemente Sánchez García; Fernando Arias Gaebke; Pacífico Romero Pérez; Francisco Mesa Alfonso; José Mejías Carcano; Valentín Cuadrado López; Antonio López Rubio; Abraham Percka; Sabino Antón Sotelino; Hilario Cabrera y González; Armando de Rey Hornos; Felipe Rivero Díaz; Carlos Pignao Puch; Pedro Solanilles Falguer; Luis Castañeda Muñiz.

Salieron de alta: Manuel Echevarría y Castellano; Pablo Valladares Fraga; Miguel Aranda Díaz; Bartolomé Cabré Figueredo; Francisco Valdés Sainz de Calahorra; José Marrero Ceballos; José Antonio García Gracia; Gerardo Izaguirre y Hornedo; Alvaro Farete Fernández; Emilio Areaederra Ibarra; Francisco Vera y Baluja; Pedro Mena Pérez; Alejandro Carrillo Barroso; Juan B. Freixos; Francisco Buria Alvarez; Miguel Giraldo Bermejo.

Falleció: Hipólito Echevarría Sainz.

LA BENEFICA DEL MUY ILUSTRE CENTRO GALLEGO

Ingresaron: Secundino Graña Mauriz; José Benito Vázquez Chao; Francisco Pensado Tomé; Julio Rodríguez Fernández; Avelino Rodríguez Alvarez; Avelino Arias Alvarez; Manuel Fernández Fernández; Antonio Ají Rodillo; Andrés Rouco Díaz; Ernesto Bermúdez López; Enrique Balsa Silva; Antonio Illanes Iglesias; Antonio Fuertes Díaz; Manuel Moldes Anteda.

Salieron de alta: Manuel Pérez Otero; Antonio Fernández Soto; Bernabé Ramos Varela; Pedro Maceda Palacios; Luis L. Ramos; Manuel López Hermida; Vicente Rodríguez Chao; Antonio López Martínez; Adolfo Carrera Justo; Armando Ferrín Vaiiño; Manuel Colradas Monteagudo; Luis Novoa Rodríguez; Emilio [illegible] da Fernández; Florentino Losada [illegible] Ramón Vázquez Lavusta; José [illegible] Pernas.

NUESTRA SEÑORA DE LA CAN[DELA]RIA DE LA ASOCIACION CANA[RIA]

Ingresaron: José Ravelo; Benig[no] llazo; Pablo García; Gaspar Brav[o] dro Suárez Lozano; José García [illegible] Eusebio Guerra.

Salieron de alta: Pablo Landera[s] cisco Morales; Félix Villaverde[;] Guillén; Antonio Luis Domínguez.

SANTA TERESA DE JESUS DEL CENTRO CASTELLANO

Ingresó: Antonio Martín.

Salió de alta: Tomás Aria.

LA BALEAR DEL CENTRO BAL[EAR]

Ingresaron: María González [illegible] Francisco Arroyo Maldonado; Elvir[a] maño Iglesias; Gumersindo Dom[illegible] Miguel Alvarez Castañeda; Merced[es] pez Ojeda; José Mata.

Salieron de alta: Josefa Martínez [illegible] Dolores Rivera Uría; Aurelio Gonz[ález] Sosa; Trinidad Cereijo Yañez; Soled[ad] [Al]varez de Miranda; Bernarda Ferr[illegible] Muiño; Victoria Mitranes; Manuel [illegible] tro Rodríguez; Pedro Andrés [illegible] Manuela Castedo Rodríguez.

CONCEPCION ARENAL DE HI[JAS] DE GALICIA

Ingresaron: Juana Vázquez Chao; [Fran]cisca Dios Sampedro; María Herm[illegible] rez; María Vidal Carballo; Modest[a] [illegible] co Rodríguez; Rogelia Alvarez [illegible] Trinidad Conde Martínez; Josefa [illegible] nez Díaz.

Salieron de alta: Angelina Go[illegible] Francisca Dios Sampedro; Juana Vá[zquez] Mercedes Rodríguez; Josefina Vieit[es] [Jo]sefina Varela; Rosario Martínez; [illegible] Alvarez y Manuela Cervela.

MUY CONCURRIDA Y MUY ANIMADA LA JIRA CELEBRADA POR LOS GRADENSES

El gran Regino López con otros connotados presidieron el festival de ayer, en el que no decayó la anima[ción]

Al ver el cariz del tiempo los moscones del Club Gradense miraban ayer al cielo como interrogando. Cayó un ligero "orbayo" y algunos hicieron una mueca, como diciendo: Juro a Dios... se abrió una nuebe y ahí va agua. Unos estaban a cubierto ya, en la gran glorieta, otros en camino, pero pasó el chubasco, vino la brisa, sacudió las gotas que brillaban en las hojas como perlas y el día quedó que ni de encargo suave, fresco, primaveral; un día moscón ¡Juro a Dios!... Y en la verde umbría surgieron las melodías de la gaita, el canto de Cañón, y otros entusiastas.

Y recibiendo a todos con su gracejo asturiano, el gran Regino, y con él los miembros de la Comisión de fiestas señores Avelino Coalla, presidente; secundado por los vocales: señores Ricardo Alvarez, gradense cien por cien, y los no menos moscones que Ricardo, Oscar González, Matías García, Joaquín Vera, Francisco González, Armando Arias Antonio González, Ramón Arias, Manuel Menéndez, y César López

EL ALMUERZO

Con todas las de la ley fué servido el almuerzo, amenizado por la orquesta, y los comensales tuvieron aplausos par los músicos y felicitaciones para la Comisión organizadora, por su acierto. Al entremés, siguió el arroz con pollo el chilindrón de carnero, la ensalada mixta, las peras y manzanas, café, tabacos, sidra, cerveza, y no hay duda que el menú merecía su aplauso.

En la mesa presidencial, anotamos al señor Regino López. A su derecha uno de los patrones gradenses, don Eduardo A. López, teniendo a su lado a la encantadora "brujita" la hechicera niña, María Teresa Palacio López, señora de López, Juan Palacio, Carmen Cid de Coalla, Adelino Coalla, Manuel E. López, a la izquierda, Josefina Plaza, señora Cira Cejas de López, Oscar López, señoritas Carmen y Gloria López; Jesús Rodríguez y Segismundo López.

En una mesa pequeña, el señor Bernardo Pardias, con su esposa, la distinguida dama señora Sabina Echeguren de Pardias y sus monísimas niñas Esther y Margot, y el señor Inocencio González.

En otra la señora Margarita Pérez Tavio de Fernández, y las señoritas Georgina y Elena Pérez Tavio.

Y en las grandes mesas central y laterales las señoras Encarnación López, Francisca López viuda de Menéndez; señoras de Blanco, de Campo, Josefa Suárez de Suárez; Asunción Fernández de Fernández; Avelinda Blanco de Rodríguez; Zoila Zarduy de Piedra; señora de Aparicio; Josefina Fernández de Maleras; Gumersinda Cortina de González; Luisa Duro de García; María Díaz de González. Elena Becerra de Alvarez. Enriqueta Alvarez de Menéndez; Florentina Iglesias de Iglesias; Matilde Gómez de Alonso; Asunción Corripio de Valdés; Felicia Guia Vda. de Facenda; Aurora Rodríguez de Faedo y Angustias Blanco.

Otro grupo de damitas encantadoras, señoritas Modesta Samá Rabell, Mercedes Alvarez Becerra, Ofelia del Llano, María Hernández, Vicenta Alonso, Rosa Piniella, María Luisa Valdés, Ernestina Díaz, Olga Fernández Díaz, Mercedes González Margarita Fernández, Sofía Facenda Nieves Sánchez, Venancia Suárez, María del Campo, señoritas Otero Perfecta Portomeña, María Calvo, Sara Hernández, María Teresa Fernández, Aurelia Delgado, Lola Rey; Estrella González, Regla Domínguez Isabel, María Luisa y Francisca Lozano; Amalia Fernández, Dulce María López, Generosa Jorge, Consuelo Paez, Juana Saco, Celia Brión, Hortensia Portomeña, Laura Quintero, Carmen Portomeña, Azucena Trabanco, Leonor Fojo, Encarnación Villar, María Teresa González, Emilia Martínez, Cesárea Hortal, María Lorenzo, Violeta y María Cortina Dolores Moreno, Estela Jiménez y Mercedes Duro.

En todis los rostros imperaba la alegría y la satisfacción, y alzados los manteles, comenzó el baile, que resultó magnífico.

Centenares de parejas se lanzaron al salón, mientras otras paseaban por la alameda o formaban coro junto al gaitero y los cantadores. Vibraban los recuerdos de la tierrina, y se iban las horas plenas de delicia y encanto.

En un parte los patrones Regino López, Eduardo A. López y José Díaz Fernández, recordaban a "Enfila aguya" y otros amgios, que allá en los años floridos se reunieron un verano en Grado, y venían a sus mentes anécdotas y pasajes que traían a sus corazones grata alegría, sabrosos cuentos de los tiempos idos, añoranzas y amores, sobresaliendo por encima de todo el cariño a Grado, a la riente villa, huerta de Asturias.

Hasta casi entrada la noche siguió la fiesta gallarda, por la cual felicitamos a los gradenses, a la Comisión a su Directiva, compuesta de los señores siguientes:

Presidente señor Regino Lóp[ez]

1er. Vice señor Nicanor Alv[arez]

2o. Vice señor José García [Ca]margo.

Secretario señor César Rodr[íguez]

Vice secretario señor Ricardo [Al]varez.

Tesorero señor Manuel Fern[ández]

Vice tesorero señor Joaquín [Ca]margo.

Vocales señores Ramón Al[illegible] Tamargo, José María Alvarez, [illegible] González Granda, Ramón Ma[illegible] José Huerta, Antonio Sama, [illegible] López, Antonio Rodríguez, José [Ló]pez, Aurelio Alvarez Hevia, [illegible] Ramón Arias, José Ramón Alv[arez] Herminio Huerta, Bruno Alv[arez] José M. Alvarez, Antonio Go[illegible] Francisco Villamil, Antonio [illegible] go, Manuel Alvarez, Adelino Co[alla] Manuel Menéndez.

Para todos nuestro aplauso.

GRAN FIESTA DEL CLUB FONSAGRADA

El día 24 del actual mes celebr[ará] el Club Fonsagrada un gran fest[ival] en todos los jardines de "La Po[lar"] Este será de la más alta sugest[ión] lad, no solo por la parte bail[able] sino por todos los demás detal[les] que el gentil Comité de Damas e[stá] llevando a cabo con el firme pr[o]pósito de que resulte una jornad[a] triunfal.

El Presidente y Secretario de [la] Comisión organizadora laboran [con] gran empeño, desde el primer [mo]mento, en la selección de las d[ife]rentes orquestas que amenizará[n el] festival, que promete ha de se[r un] acontecimiento.

NUEVA FABRICA DE HIELO, S. A.

propietaria de las Fábricas de Cerve[za] y Hielo "La Tropical" y "Tívoli"

SECRETARIA

Junta General de Accionis[tas] Primera parte de la Sesión An[ual] Ordinaria

De orden del señor Presi[den]te, cito por este medio a lo[s se]ñores accionistas de la Comp[añía] para que se sirvan concurr[ir a] las DOS DE LA TARDE del [día] VEINTE Y CUATRO del ac[tual] mes de marzo, a la casa núm[eros] 106 y 108 de la calle [de] Aguiar, edificio de los señores Gelats y Compañía, a fin de [te]ner la PRIMERA PARTE de [la] SESION ANUAL ORDINARIA [de] la JUNTA GENERAL, en que [se] dará cuenta con las actas de [la] última sesión ordinaria de la p[ro]pia Junta General, la de la [ex]traordinaria efectuada en 10 [de] junio 1928, la MEMORIA de [la] JUNTA DIRECTIVA fecha 31 [de] diciembre 1928, el BALAN[CE] GENERAL de dicho año y el [IN]VENTARIO DE BIENES; y s[erá] nombrada la COMISION [de] GLOSA, de acuerdo con lo p[re]venido en el artículo 12 del [Re]glamento en relación con el [nú]mero 16 de los Estatutos de [la] Compañía.

Y según lo dispuesto en el [ar]tículo 7 del propio Reglamen[to] se hace por este medio dicha [ci]tación.

Habana, 10 de marzo de 19[29]

El Secretario,

Cristóbal Bidegar[ay]

No más pies inflamados y cansados

UNA NUEVA CREMA QUE PRODUCE ALIVIO Y CONFORT A LOS PIES ADOLORIDOS E INFLAMADOS.

Al fin los que padecen de dolores, ardentías, hinchazones en los pies—de callos y juanetes—pueden encontrar pronto alivio.

Los especialistas en afecciones de los pies han perfeccionado un suavizante y delicado ungüento en forma de crema, que hace desaparecer instantáneamente todas estas molestias.

COMO SE REALIZA SU TRABAJO

Esta maravillosa crema es una fórmula que data de hace siglos, que usaban en la antigüedad para aliviarse de los intensos dolores de los pies después de una larga jornada por las ardientes arenas del desierto. Contiene los mismos ingredientes que los antiguos ungüentos—incienso y mirra—combinados con otros aceites cicatrizantes.

Los emplastos, polvos y baños medicinales no producen alivio a los pies cansados y adoloridos. Pero Coolene, que así se llama esta crema, penetra instantáneamente en los irritados tejidos de la piel, produciendo rápido alivio, hace desaparecer la congestión de las pequeñas venitas que tenemos en los pies.

COMPRE UN POTE HOY MISMO

Coolene no contiene grasa, penetra en la piel instantáneamente sin dejar mancha. Compre un pote hoy mismo, aplíqueselo mañana y noche y sus pies se sentirán confortables y aliviados. Precio 80 centavos.

De venta en las casas que se detallan más abajo.

COOLENE

EL ENCANTO, SAN Rafael y Galiano — LA ISLA DE CUBA, Monte 55 y 57 — FIN DE SIGLO, San Rafael y Aguila — LA FRANCIA, Obispo y Aguacate — LAS NOVEDADES, Belascoain 30 — LA CASA GRANDE, Galiano y San Rafael — CASA DUBIC, Obispo 103 — BOHEMIA, Neptuno 65 y 67 — LOS PRECIOS FIJOS, Reina y Aguila — CASA WILSON, Obispo 52.

En el interior: Sucursal de EL ENCANTO, Camagüey

En todas las Agencias De la Acreditada Tienda "La Isla de Cuba"

DROGUERIA JOHNSON DROGUERIA SARRA DROGUERIA LA AMERICANA DROGUERIA SAN RAMON (Víbora) y en todas las Farmacias

M.E.C.D. 2016

ANUNCIOS CLASIFICADOS DE ULTIMA HORA

A-3333 — A-1014

A ALQUILERES DE CASAS

HABANA

A-1

SE ALQUILA moderna casa en la calle Arbol Seco número 69, bajos, entre San Tomás y Benjumeda, compuesta de sala, recibidor, 3 habitaciones, comedor, baño completo. Precio: $40.00. Más informes: teléfonos U-1478 y U-5089.
UH A-1 S-2021 21 Marzo

SAN LAZARO 374
Altos modernos frescos, decorados, seis patios, hall, sala, 4 habitaciones grandes, baño intercalado, comedor, pantry, gas. Departamento independiente de criados. Informa el portero.
UH A-1 S-2075 23 Marzo

BAJOS EN MALECON 333
Si quiere usted vivir fresco en una casa higiénica con el fondo a San Lázaro, pida las llaves a la encargada de San Lázaro 223. Se pinta todo antes de ocuparla. Informes: teléfono A-6013, de 2.1|2 a 4.1|2 p. m. Precio de ocasión.
UH A-1 S-2076 23 Marzo

SE ALQUILAN
Los espléndidos y ventilados altos del bonito chalet Neptuno 279, entre Infanta y Basarrate, informan en los bajos.
UH A1 11210 21mar

CONCEPCION DE LA VALLA 14, ENTRE CAMPANARIO Y LEALTAD
Se alquilan los bajos, sala, saleta, 3 habitaciones, baño intercalado, cocina espléndida y lavaderos. Informan en la misma, en el 2o. piso.
UHA1 11218 Marzo 21

CARDENAS, 31, bajos. Modernos y frescos, compuesta de portal, sala, tres cuartos, comedor fondo, baño completo. Servicio y cuarto de criados. Decorada y propia para matrimonio de gusto.
UHA1) 11245 18 Marzo

SE ALQUILA
San Joaquín 92, una casa con sala, comedor, dos habitaciones baño intercalado cocina y patio. Precio $35.00. Informan Monte y San Nicolás. Café teléf. M-4365
U HA1 S2179 21 marz.

SE ALQUILA
en Monte 80 esq. a San Nicolás una casa con sala comedor tres habitaciones, baño intercalado, cocina de gas y servicio de criados. Precio $55.00. Informan en los bajos café Teléf. M-4365.
UH A1 S2178 21 Marz.

SE ALQUILAN los bajos de San Miguel no. 209 entre San Francisco e Infanta, compuesta de cuatro cuartos, sala, saleta, baño intercalado. Casa nueva. Informes en San Miguel No. 211 altos.

SE ALQUILA la casa de San Rafael número 49 esquina a Manrique, ya preparada para establecimiento. Llave en la Bodega la esquina. Informes en San Miguel No. 211 altos.

SE ALQUILAN dos buenas casas ya preparadas para establecimiento, en Infanta No. 106 C y B, entre San Miguel y San Rafael. Informes, San Miguel número 211. A-1 11406 25 Marzo

LEALTAD 85 altos, entre Concordia y Virtudes, casa moderna, sala, tres habitaciones, baño intercalado, comedor, servicio de criados y un cuarto en la azotea. La llave en los bajos. Informes Habana 186, teléfono M-1541.
A-1 11388 23 Marzo

VILLEGAS 126 bajos, entre Sol y Luz. Sala, comedor, tres cuartos, baño intercalado, cocina de gas. Llaves bodega esquina a Luz. Informes Habana 186. Teléfono M-1541.
A-1 11386 23 Marzo

LOMA de la Universidad, calle de Mazón 2 A bajos, esquina a Neptuno. Sala, tres cuartos, baño intercalado, comedor, servicio criados, cocina gas. La llave San Lázaro esquina a M. Bodega. Informes Habana 186. Teléfono M-1541.
A-1 11387 23 Marzo

ALQUILO pegada a Reina modernísima casa. Sala, comedor, dos cuartos, baño completo, gas calentador propia para persona de gusto, decoraciones fachada regia a la brisa, clara, seca, fresca, alegre barata, informan en la misma de 8 a 11 y de 1 a 6, Escobar No. 180 bajos.
U H A-1 11467 19 Marzo

SE ALQUILA en $25 los entresuelos de la casa Corrales y Cienfuegos con luz y entrada independiente. Informes altos de la Botica. (A-1) 11468 20 Marzo

SAN RAFAEL 153, entre Hospital y Espada. Alquilo piso bajo nuevo, sala, saleta, 3 habitaciones, baño, cocina gas. Ferretería, Belascoain 71, esquina San Rafael. U-5215.
A-1 11403 27 Marzo

MARQUES González 14, entre Zanja y Salud, edificio moderno. Alquilo piso alto, sala, recibidor, 2 habitaciones grandes, comedor, baño, cocina gas. Ferretería Belascoaín 71. U-5215.
A-1 11402 27 Marzo

CAMPANARIO 12. Se alquila la planta alta de esta moderna casa, compuesta de sala, saleta, tres amplias habitaciones, baño intercalado, servicio de criados y cocina de gas. La llave. en la bodega. Informan en San Nicolás 40, tercer piso, de 3 a 4 y en el I-6620.
A-1 11452 20 Marzo

SE ALQUILA en 65 pesos la planta baja de Revillagigedo número 1, con sala, recibidor, 4 habitaciones, comedor al fondo, servicio intercalado y de criados. Para verla de 9 a 11 y de 3 a 5. Teléfono I-6347. UH (A-1) 11263 21 Mzo.

SE ALQUILAN en $45.00 los altos de la casa calle Lealtad No. 158, esquina a Maloja, con sala, comedor, dos cuartos, cocina y baño. Informan: teléfonos F-1321 y M-1382. UH A-1 S2153 22 Mzo.

A2 VEDADO

SE ALQUILAN en calle 23 número 311, entre B y C, acabado de construir, hermosísimos altos y bajos, propios para familias de gusto, compuestos cada uno de portal, recibidor, sala, biblioteca, siete cuartos, tres baños, hall, comedor, pantry, cocina, cuartos y servicios de criados, garages. Los altos tienen un cuarto más, living-room y sala de música. Se alquilan juntos o separados. Ultimo precio: $200.00 cada piso. Informan: teléfonos A-4613 y F-6521.
UH A-2 11073 19 Marzo

SE ALQUILA en la calle 3 entre A y B, Vedado, el piso bajo, con todos los adelantos modernos, compuesta de portal, sala, comedor, 3 hermosas habitaciones, lujoso baño, cocina, pantry, cuarto y servicio para criado independiente, garage y galería al fondo, la llave en la Bodega de la esquina de B. Informan teléfono F-5386.
U H A-2 S-2144 20 Marzo

SE ALQUILA en lo más céntrico del Vedado, 23 número 209, entre H y G, preciosa casa acabada de pintar, compuesta de sala, saleta, tres habitaciones, comedor al fondo, baño intercalado, agua caliente y fría, cuarto y servicio de criados. Precio: $86.00. Informa Sr. Fernández, Habana 86. Telf. A-2446.
UH A-2 11312 26 Marzo

SE ALQUILA una casita con sala, comedor, dos cuartos, cocina y baño, en la calle G entre 13 y 15, en el Vedado. Informan: F-1321 y M-1382.
UH A-2 S-2152 22 Marzo

SE ALQUILA
CUATRO ENTRE 15 Y 17
VEDADO
Casa acera de la brisa, seis cuartos, dos baños, comodidades completas. No garage. Informa: Francisco Andreu. Paseo 35, entre 15 y 17.
UH A-2 11075 18 Marzo

SE ALQUILA frente Hotel "Presidente", lo mejor del Vedado, Calzada 51, hermoso piso alto con todas las comodidades y garage. Precio rebajado. $150 si hay garantía. Llave en los bajos. Teléfonos F-1050 y F-3555.
UH A-2 S-2165 22 Marzo

A-2 VEDADO

SE ALQUILA fresco y ventilado chalet, cuatro cuartos familia, dos de criados, garage, etc. Precio de situación. C número 229 entre 27 y 29. Informes en el número 231. A-2 S-2192 23 Marzo

VEDADO. Alquilo magníficos y muy baratos altos, seis grandes habitaciones y criados, sala, saleta, dobles servicios. Once entre L y M. Informan el 103.
U H A-2 11395 19 Marzo

PARA comercio (Vedado). Alquilo gran esquina a tres calles. Botica, Bar, Bodega, sitio estratégico. Once y M.
U H A-2 11396 19 Marzo

SE ALQUILA casa de una sola planta, 5 habitaciones, 2 baños intercalados, sala, vestíbulo, recibidor, gran comedor, pisos de mármol, 2 cuartos y servicio de criados, garage, pantry y cocina de gas, parque y jardín y su terraza. Puede verse desde la 1 hasta las 6 de la tarde, solamente en la misma informan y tienen las llaves. B 237, entre 27 y 29.
A-2 11388 20 Marzo

CALLE 23 número 309. Se alquilan hermosos altos de sala, recibidor, saleta, hall, cinco grandes habitaciones, dos baños, comedor, porch, pantry, cocina, cuarto y servicio completo de criados, garage y habitaciones de chauffeurs. Ultimo precio: 160 pesos. Informan: Telfs. A-4613 y F-6521.
UH A-2 11074 19 Marzo

A3 CERRO

SE ALQUILA el alto de la casa San Salvador No. 7 esquina Arzobispo, Cerro, compuesto de sala, comedor, 4 habitaciones, baño, cocina y servicio de criado, la llave la bodega la esquina. Informan Tel. F-5386.
U H A-3 S-2145 20 Marzo

SE ALQUILA la casa San Salvador 7 A, esquina Arzobispo, Cerro, compuesta de sala, 3 cuartos, cocina, baño, patio y hall, la llave en la bodega la esquina. Informan teléfono F-5386.
U H A-3 S-2146 20 Marzo

CERRO. Se alquila muy barata una casa en Prensa No. 90 entre Velarde y Washington con 6 habitaciones, cocina y servicios y gran patio, propio para guardar carros o criar gallinas. Informes en la misma y en Neptuno 205 bajos. Teléfono U-5290.
A-3 11429 25 Marzo

A-4 JESUS DEL MONTE

SANTOS Suárez. Alquilo casa San Bernardino esquina San Benigno, una cuadra parque; 3 hermosos cuartos, sala, comedor, patio, traspatio. Teléfono A-6259.
A-4 11180 21 Marzo

A-5 VIBORA Y A. APOLO

SE ALQUILA la casa calle Octava entre Milagros y Avenida de Acosta, con sala, comedor, cocina, cuarto de baño completo, cuatro cuartos de familia y dos de criados, garage y servicio de criados, en $65.00. Informan: F-1321 y M-1382.
UH A-5 S-2151 22 Marzo

ALQUILO espaciosa casa, Santa Catalina 79, entre Lawton y Armas. Portal, sala, saleta, tres cuartos, baño intercalado comedor al fondo, cuarto de criados y demás servicios. Llave en la bodega. Informes: 2 número 206, Vedado. Teléfono F-1211. UH A-5 11172 18 Marzo

SE ALQUILAN dos casitas en Lawton 11 y la esquina de Dolores y Lawton, con tres habitaciones, sala, saleta baño intercalado. Casa moderna. Precio treinta pesos. Llave en la bodega la esquina de Dolores y Lawton. Informes en San Miguel No. 211 altos.
A-5 11407 25 Marzo

VILLA Julia. Se alquila la lujosa casa Villa Julia, calle Antonio San Miguel esquina Carlos Manuel, al lado de Loma Tennis Club, a dos cuadras del Paradero de la Víbora y a una cuadra de la Calzada. Tiene jardín, portal, sala espaciosa, recibidor, gran hall, siete cuartos tres baños intercalados, comedor, pantry, despensa, cocina de gas, 2 cuartos de criado, garage espacioso. Agua abundante. Todas las paredes decoradas. Precio razonable. Informan en la esquina "Villalegre".
A-5 11382 20 Marzo

A8 MARIANAO

REPARTO MIRAMAR
Próximo a desocuparse se alquila esta hermosa casa estilo renacimiento español, propia para persona de gusto, sala, recibidor, hermoso comedor, 4 espaciosas habitaciones de 4 x 5 metros, regio cuarto de baño, 8 closset, pantry cocina dos garages con tres amplias habitaciones altas servicio de criado. Informan Carlos III 73, esquina Almendares. Teléf. U-1564
UH A8 S2172 18 marz.

SE ALQUILA el chalet de dos plantas calle C, frente al parquecito de Buen Retiro, con garage y demás comodidades. Su precio: $65. Informan en M-7137.
UH A-8 11317 19 Marzo

B OTROS ALQUILERES

B2 HABITACIONES

HABITACION se alquila entrada Vedado Parque del Maine, pintada al oleo, completamente amueblada, lavabo agua corriente baño al lado, luz teléfono; toda asistencia; único inquilino a dos señoras o matrimonio. Casa familia respetable se dan referencias. F-2377.
UH B2 S2173 20 marz.

SE ALQUILA espléndida sala independiente con vista a la calle en casa particular, propia para matrimonio. Teniente Rey 92 bajos
UH B2 11332 18 marz.

B3 LOCALES PARA COMERCIO

ALQUILO UNA NAVE DE 500
Y pico de metros, muy barata, con una habitación y un puntal de 8 metros, a una cuadra de los tranvías de esquina de Tejas, calle Cruz del Padre y Velázquez. Informan bodega. Teléfonos A-7841 y M-5798.
UH B-3 10210 19 Marzo

B7 VARIOS

ALQUILO una carnicería por no ser del giro y tener otros negocios, muy barata. Informes Fábrica y Santa Felicia. Rivas. B-7 11431 20 Marzo

C COMPRAS

C-7 INSTRUMENTOS DE MUSICA

COMPRO pianos, pianolas y ortofónicas que no tengan comején. Negocio serio y en el acto. Tel. M-3040.
C-7 10965 28 Marzo

D VENTAS

D-1 CASAS

EN LA CALLE DE CAMPANARIO, CERCA DE SAN LAZARO
Gran esquina de fraile. Mide su terreno 10x31.80. Total: 318 metros. Precio: $37.000. Oigo oferta.

CALLE B, VEDADO, EN LA PARTE ALTA
Gran casa que mide 24x35. Total: 271 metros; casa de una planta. Sala, recibidor, hall, comedor, pisos de mármol, cinco cuartos, dos baños intercalados, garage. Precio: $30.000. Dejo $22.000 al 7%.

CALLE 13, CERCA DE LA CALLE 6
Gran chalet. Gran sala, seis cuartos, dos baños, living-room y demás comodidades, Fabricación de primera. Monolítica. Mide 15x36 metros. Precio: $35.000. Oigo oferta justa. Informa: Manuel de J. Acevedo, Corredor y Notario Comercial. Obispo número 59, altos. Teléfono M-9036.
UH D-1 S-2161 19 Marzo

SE VENDE en la calle de Suárez número 81 una casa de dos pisos antigua que mide 8 x 42 varas, agua redimida, libre de gravamen en $13.000.00, informan en el teléfono A-5926, su dueño.
D-1 11391 27 Marzo

D-1 CASAS

MONTE 120
Se vende esta casa de dos plantas, moderna o se alquila. Informa Manuel Rico, Consulado 120 Teléfono M-2000.
UH DE E635 mar20

SE VENDE una casa nueva decorada, precio de verdadera ganga. Está a una cuadra de la Loma de Chaple, calle Concejal Veiga entre General Lacret y Coco. Para ver la casa interiormente de 4 a 6 de la tarde. No corredores.
U H D-1 11105 18 Marzo

EN EL REPARTO Los Pinos se vende una casa muy bonita y de construcción mixta y muy fuerte, situada a la acera de la brisa y a una cuadra de la estación del ferrocarril y media cuadra de la línea de guaguas. Tiene jardín, portal amplio, sala, cuatro cuartos, baño intercalado, cocina espaciosa y comedor grande y muy fresco, patio grande con frutales, mide 11 metros de frente por 33 de fondo. Se vende barata y con facilidades para el pago. Informan en la misma, Avenida del Oeste entre Fernández de Castro y San Antonio. No corredores.
UH D-1 11190 18 Marzo

SE VENDE lindo chalet estilo Renacimiento, es nuevo, en la calle Paseo en el Vedado. Tiene jardín, portal, garage, sala, vestíbulo, recibidor, hall, 4 cuartos, sala de comer al fondo, baño intercalado, cocina de gas, dos patios y servicio de criado. Informan: Teléf. F-2855. Verse de 9 mañana a 6 de la tarde.
UH D1 S2171 20 marz.

MODERNA casa tres plantas, sala, saleta, 3|4, baño completo, cuarto y servicio criados 8 x 24. Campanario cerca Reina, $15.500. Galiano 101 altos, Dto. 13, de 11 a 2. D1 11419 20 Marzo

VENDO EN LA CALLE LUZ, VIBORA
próximo a la Calzada una casa moderna, 8 x 29. Consta de portal, sala, 3|4, baño completo e intercalado, comedor, cocina, servicios de criados, etc. Precio $4.500, le puedo dejar 3,000 al 7-1|2 0|0 a largo plazo. Otra a una cuadra de la calzada, también moderna, de sala, saleta, 3|4, cocina, servicios completos, precio $3,500. Informa Vallongo en Monte 317.
(D-1) 11477 20 Marzo

D2 SOLARES

Vendo esquina de fraile ideal, verdadero sanatorio, 2,700 varas, Avenida de Mayía Rodríguez y San Mariano, segrego parcelas. Facilidades de pago. Oscar Alcázar, Infanta y Jovellar.
UH D-2 9087 31 Marzo

REPARTO MENDOZA VIBORA
Se venden los solares de Santa Catalina esquina a Cortina, paradero de los tranvías de Santos Suárez. Precio económico. Informan Muralla 78.
(C2) 11323 31 marzo.

SE VENDE un terreno en el Cementerio de 10x7 metros, y zona de monumentos, primera categoría. Informan: teléfono M-1016.
UH D-2 S-2042 18 Marzo

D-3 ESTABLECIMIENTOS

UN TALLER de materiales de construcción. Se vende bien surtido por embarcar los dueños, está en la calle más comercial de la Habana. Cristina 58 esquina Acosta. Teléfono A-2610.
(D-3) 11470 25 Marzo

D-4 ASTOMOVILES Y ACCS.

VENDO automóvil Nash tipo Special, 6 cilindros, 5 pasajeros, abierto, como nuevo; hace 42 kilómetros por galón, asegurado contra todo riesgo. Garage Villaverde, Jovellar No. 3.
U H (D-4) 11124 19 Marzo

BUICK tipo Packard Turing 5 pasajeros del 25, en buenas condiciones, se vende barato, se puede ver en 11 No. 241, Vedado.
D-4 S-2188 21 Marzo

VENDO barato varios camiones Ford sinfín y máquinas y piezas de todas clases, compramos autos viejos. Rastro de automóviles. Ayesterán 20. U-2699.
U H D-4 11458-60 19 Marzo

D6 MUEBLES Y PRENDAS

PARA MUEBLES buenos y baratos visite El Palacio de Hierro, Monte número 231, entre Carmen y Figuras. Ventas al contado y a plazos.
UH D-6 11022 19 Marzo

D-10 OBJETOS VARIOS

EN LA DEMOLICION
de Zulueta No. 28 se venden 31 columnas de hierro 500 metros rail ancho, 3 tubos hierro de 6 pdas. con 20 pies largo, 6 paños de reja floreada de 3 por 3, 5.000 pies florinvo.
(D-10) 11469 19 Marzo

E SE SOLICITAN

E-1 CRIADAS Y CRIADOS

SOLICITO criada española para comedor, trabajadora práctica en el servicio y buenas referencias. $30 y uniformes. Vedado calle 15, núm. 380 esq. a 2. Venga después de las 9.
UH F1 11316 18 marz.

SE SOLICITA criada para cuartos que sepa coser, para ir al campo, sueldo $45 con muy buenas referencias. Calle M entre 21 y 23, Vedado.
U H E-1 11080 18 Marzo

SOLICITO criada para limpiar habitaciones y lavar alguna ropa, sueldo $20 y ropa limpia, tiene que tener referencias. Calle 11 No. 241 entre F y G. Vedado. (E-1) S-2189 19 Marzo

SE SOLICITA una criada para los quehaceres de la casa. Estrella No. 31 No. 4.
(E-1) 11441 20 Marzo

E3 PARA 2 O MAS SERVICIOS

SE SOLICITA joven española que cocine bien para todo el servicio de matrimonio con niñito de meses y casa chica. Dormir en la colocación. $25 y ropa limpia. Benjumeda 56 altos.
(E-3) S-2190 19 Marzo

CORTA familia solicita buena cocinera, ha de saber hacer postres. tener referencias, ser muy limpia y dormir en la colocación. Sueldo $30. También solicita buena lavandera, tres días a la semana. Calle 2 esquina a 3a. Av. Rpto. Miramar, a una cuadra del mar. FO-1550.
E-3 S-2193 20 Marzo

E4 MANEJADORAS

SE SOLICITA una manejadora jamaiquina que tenga buenas referencias, calle 10 esquina a 11, Almendares.
E-4 S-2191 20 Marzo

E7 COSTURERAS

NECESITAMOS costureras que sepan coser camisas finas y pantalones azul en máquina de motor. Bernaza 68.
E-7 11453 19 Marzo

Anúnciese en el DIARIO DE LA MARINA

E-10 VARIOS

SE SOLICITA governest con buenas referencias. Calle 23 número 285.
UH E-10 S-2138 20 Marzo

SE SOLICITAN seis muchachas para servir en un restaurant y salón de helados próximo a abrir. Que sean muy serias, bien parecidas y finas en su trato. Informan en Prado 108, Sr. Castelló, de 9 a 12 y de 3 a 5.
U H E-10 11474 20 Marzo

SOLICITAMOS buenos agentes vendedores para artículo nuevo y patentado de fácil venta, buena comisión. La Hispano Alemana, Hotel Luz, Oficios 35, Habana.
E-10 11408 20 Marzo

F SE OFRECEN

F1 CRIADAS Y CRIADOS

SE OFRECE joven fina española, para cuartos y coser el orden de ropa; ha estado en casa rica; plancha ropa fina de señora y de caballero. A-8623.
(F-1) 10894 19 Marzo

SE DESEA colocar muchacha española para cuartos; tiene referencias; quiere casa de moralidad. Sueldo: 30 pesos. Teléfono F-5369. UH F-1 11173 18 Mzo.

DESEA colocarse un buen muchacho español de criado de manos; es muy trabajador, humilde, tiene buenas recomendaciones de donde ha trabajado. Sabe limpiar máquinas y un poco de jardinería. Ha trabajado en buenas casas. Sabe servir muy bien la mesa a la rusa. Es muy práctico en todo. Telf. A-3360.
UH F-1 11187-274 21 Mzo.

SE OFRECE joven español para criado mano, u otro trabajo análogo. Entiende de jardín. Tel. M-5105, pregunten por Juan. (F-1) 11462 19 Marzo

SE DESEA colocar una joven de criada de mano española. Inquisidor 25, cuarto 6 A. Teléfono M-4054.
(F-1) 11459 19 Marzo

SE DESEA colocar una muchacha española para criada de mano o de cuarto, lleva tiempo en el país, sabe cumplir con su obligación y tiene referencias de casas donde ha trabajado. Informes F-4541.
UH F-1 11457 20 Marzo

MUCHACHA española se ofrece para cuartos y coser o manejadora, tiene referencias. Teléfono U-4131.
(F-1) 11455 19 Marzo

SE OFRECE buen criado muy acostumbrado a servir a familias finas desde Madrid, plancha ropa de caballero, tiene buenas referencias de familias conocidas, en teléfono A-5324.
F-1 11454 20 Marzo

SE DESEA colocar una señora española de criada de mano o manejadora, tiene referencias. Informan Tel. A-2033.
(F-1) 11449 19 Marzo

SE DESEA colocar una joven española para criada mano o manejadora, tiene buenas referencias. Desea casa de moralidad. Teléfono M-9578.
F-1 11446 19 Marzo

JOVEN peninsular aclimatada en el país, honrada y trabajadora, desea colocarse de criada de mano en casa de moralidad, tiene referencias. En la misma también se coloca una joven recién llegada que no duerme fuera. Informan Villegas 14 altos, entre Empedrado y Tejadillo.
(F-1) 11444 20 Marzo

DESEA colocarse una joven española de criada de cuartos o comedor, tiene referencias, teléfono I-7259.
F-1 11443 19 Marzo

SE OFRECE joven española para criada de mano. Tiene buenas referencias. Llamar por Carolina. U-4669.
F-1 11436 19 Marzo

DESEA colocarse joven española para criada de mano o comedor, sabe trabajo fino. Tiene referencias. Pregunten por María. U-4369. (F-1) 11438 19 Marzo

DESEA colocarse joven española en casa de moralidad de criada de mano. Tiene buenas referencias. Llamen por Caridad. U-4669. F-1 11437 19 Marzo

SE OFRECE una joven española para criada de mano, cuartos o comedor, muy práctica, buenas referencias, teléfono M-3229. (F-1) 11432 19 Marzo

JOVEN española desea colocarse para cuartos y repaso o criada de mano, inmejorables referencias. Informan teléfono A-2998. F-1 11428 19 Marzo

DESEA colocarse joven española para criada de mano, no le importa ir al campo. Informan A-6923.
F-1 11425 19 Marzo

BUEN CRIADO español de mediana edad solicita colocarse en casa particular, tiene recomendaciones de familias muy conocidas, teléfono F-1482.
U H F-1 11426 19 Marzo

SE DESEA colocar una joven española de criada de cuartos o comedor, sabe servir a la rusa y cumplir con su obligación, tiene referencias y lleva tiempo en el país. Prefiere salir de la Habana. Informan M-3064. Tniente Rey 77, Hotel.
(F-1) 11421 20 Marzo

PARA criada de mano se coloca una española de mediana edad con familia seria, es honrada y trabajadora. Para informes teléfono I-1567.
(F-1) 11465 20 Marzo

SE DESEA colocar joven español de criado de mano, tiene buenas referencias y sabe trabajar. Informan X-2269.
U H F-1 11466 19 Marzo

UNA JOVEN española que ha trabajado con buenas familias, desea colocarse para hacer la limpieza. Informan teléfono M-7617. (F-1) 11471 19 Marzo

SE DESEA colocar un buen criado de mano español, sabe servir bien a la mesa, honrado, trabajador, tengo buenas referencias. Informan Tel. F-5775.
(F-1) 11472 20 Marzo

SE OFRECE un criado español mediana edad, tiene referencias y es una persona seria. Informan en el teléfono M-5394.
F-1 11417 19 Marzo

SE DESEA colocar un buen criado de mano con referencias, español, de 30 años de edad, llamen al teléfono FO-9223.
F-1 11415 20 Marzo

SE DESEA colocar muchacha española de buena presencia, sabe coser un poco y servir a comedor. Tiene referencias. M-7122. (F-1) 11412 19 Marzo

SE OFRECE criado de mano peninsular habituado todo buen servicio; tiene recomendación de buenas casas. Teléfono A-4792. F-1 11410 19 Marzo

SE DESEA colocar joven española de criada de cuartos o criada de mano, tiene referencias y sabe cumplir con su obligación. No le importa para el campo. Lleva tiempo en el país. Informan M-3064.
F-1 11398 20 Marzo

DESEA colocarse una muchacha española de criada de mano o de cuartos, tiene buenas referencias. Corrales 34. Teléfono M-1268. F-1 11392 19 Marzo

SE OFRECE criada española de cuartos, sabe coser bien, otra criada de mano, sabe servir mesa a la rusa, tiene referencias. Teléfono A-3343.
F-1 S-2184 20 Marzo

F-2 COCINERAS Y COCINEROS

DESEA colocarse buena cocinera repostera, sabe comprar y cumplir con su obligación, no duerme en la colocación. Informan teléfono M-5260.
(F-2) 11444 20 Marzo

SE OFRECE una gran cocinera, cocina a la española y criolla, sabe de repostería, tiene buenas referencias. Teléfono M-9578.
(F-2) 11445 19 Marzo

SE OFRECE un chinito joven excelente cocinero, cocina española y criolla, sabe de repostería, buenas referencias. Teléfono M-3229.
F-2 11433 19 Marzo

DESEA colocarse una cocinera española ayuda un poco a la limpieza. Informan Tel. A-9207. (F-2) 11479 19 Marzo

SE OFRECE superior cocinera repostera de color, limpia y formal. Tiene referencias. No duerme en la colocación. M-7122. F-2 11411 19 Marzo

COCINERO repostero asiático, cocina muy excelente criolla, española, americana, tiene recomendación de casa particular donde trabajó. Informan teléfono M-4004.
F-2 11393 20 Marzo

DESEA colocarse una buena cocinera española, sabe cocinar a la española, a la criolla y a la americana, tiene buenas recomendaciones, no la llamen menos de 30 a 40 pesos. Informan teléfono F-1244.
F-2 11394 20 Marzo

ESPAÑOLA mediana edad se ofrece para cocinar. Sabe variar y disponer, es limpia y cumplidora, no saca paquetes. Teléfono A-2386.
F2 11397 19 Marzo

SE OFRECE cocinera repostera, otra para cocinar y limpiar, tienen referencias, no duermen en la colocación. Teléfono A-3343. (F-2) S-2185 20 Marzo

COCINERO español joven sin pretensiones se ofrece particular o comercio, práctico, limpio y con referencias. Informan F-5572.
F-2 11390 19 Marzo

SE COLOCA una cocinera blanca española, no saca comida ni duerme en la colocación, es limpia y buenas referencias. Llamen teléfono A-9682.
F-2 11379-83 19 Marzo

F3 PARA 2 O MAS SERVICIOS

SE DESEA colocar una joven española para criada de manos o manejadora. Es formal y trabajadora. Tiene quien la garantice. Pretensiones: $25. Informes: teléfono X-2238. UH F-3 11183 18 Mzo.

UNA SEÑORA española de mediana edad desea colocarse de manejadora o de criada de mano, tiene buenas recomendaciones. Informan en Galiano 54 altos. Teléfono M-5727.
(F-3) 11461 19 Marzo

DESEA colocarse una muchacha española de criada de mano o manejadora. Lleva tiempo en el país y tiene quien la recomiende. Informan Tel. M-4882.
F-3 11463 20 Marzo

SE DESEA colocar una señora joven española para limpiar por horas o para lavar ropa en su casa, tiene buenas referencias. Informan teléfono F-6229, pregunten por Ramona.
F-3 11450 19 Marzo

JOVEN española desea colocarse para manejadora o para limpieza de cuartos. Informan en el teléfono M-4021.
F-3 11451 22 Marzo

DESEA colocarse joven español para manejar un niño y hacer limpieza siendo casa chica. Es buena y trabajadora. Preguntar por Angustias. U-4669.
F-3 11440 19 Marzo

MUCHACHA, con poco tiempo en el país, desea colocarse para todos los quehaceres de una casa, inclusive para cocinar, si hay quien le pueda enseñar. Tiene buenos informes y no tiene pretensiones. Teléfono I-5645.
F-3 11430 19 Marzo

SE DESEA colocar una muchacha española de manejadora o de criada de mano, es cariñosa con los niños, sabe zurcir y entiende de cocina, no tiene pretensiones. Monte 49, último piso, teléfono A-1368, prefiere que vayan a buscarla misma señora, le informan o llaman después de 12 al teléfono.
F-3 11422 20 Marzo

SE DESEA colocar una muchacha de mediana edad de criada de mano o manejadora, informan Inquisidor No. 6, teléfono A-5604. F-3 11423 20 Marzo

DESEA colocarse joven española para cocinar y limpiar, no le importa salir al campo. Informan A-9426.
F-3 11424 20 Marzo

DESEA colocarse una española para criada de mano o manejadora, es seria y cumplidora, no le importa salir fuera de la Habana, pregunten por Ramona. M-3053. (F-3) 11464 19 Marzo

DESEA colocarse un matrimonio español sin hijos, llamar Camilo, Jesús del Monte, Tamarindo No. 9, teléfono I-3382.
F-3 11418 20 Marzo

DESEA colocarse una señora española para la limpieza y entiende de cocina, desea casa seria y corta familia, tiene referencias. Teléfono M-1268.
F-3 11420 20 Marzo

SE DESEA colocar una muchacha española para cocinar y limpiar siendo poca familia, casa de moralidad. M-7608.
F-3 11476 19 Marzo

SE OFRECE una muchacha española para criada de mano, puede ayudar en la cocina o a manejar. No duerme en la colocación. Tiene referencias. M-7122.
(F-3) 11413 19 Marzo

SE DESEA colocar una señora de mediana edad de buena cocinera, entiende de repostería. Lleva tiempo en el país. Informan M-3064.
F-3 11399 20 Marzo

SE OFRECE joven española para criada de mano o manejadora, entiende de cocina, tiene referencias. Tel. M-4416.
F-3 11384 20 Marzo

MATRIMONIO español se ofrece él cocinero u otro trabajo; ella criada o cocinera; para la Habana o fuera con referencias. Teléfono F-5572.
F-3 11389 19 Marzo

F4 MANEJADORAS

DESEA colocarse española de manejadora, es muy cariñosa, también se coloca para cuartos o criada de mano. Tiene muy buenas referencias. U-4669. Antonia. F-4 11439 19 Marzo

SE OFRECE manejadora española, es muy cariñosa con los niños, tiene referencias, en la misma criada de cuartos, sabe coser, también con referencias. Llamen A-4175. (F-4) S-2187 19 Marzo

F5 CRIANDERAS

SE DESEA colocar una criandera española recién llegada, tiene certificado de Sanidad y abundante leche. Trocadero 57 B. Teléfono A-8350.
(F-5) 11456 20 Marzo

F-6 CHAUFFEURS

CHAUFFEUR español desea colocarse casa particular, comercio, inmejorables referencias donde trabajado, manejo toda clase máquinas, no tengo muchas pretensiones. Teléfono F-5775.
U H F-6 11400-04 19 Marzo

CHAUFFEUR español, joven, práctico y con buenas referencias, desea colocarse sin grandes pretensiones en casa particular o comercio. Teléfono A-3090.
(F-6) 11448 20 Marzo

F7 COSTURERAS

COSTURERA de mediana edad se ofrece para casa particular, cose y corta por figurín, no tiene inconveniente limpiar una habitación y tiene buenas referencias. F-4914. (F-7) 11427 22 Marzo

F-10 VARIOS

SE DESEA colocar un joven español para trabajar por medios días para jardinero, fregador de máquinas u otros trabajos análogos. A-5366.
F-10 11401 19 Marzo

SE DESEA colocar joven español de jardinero, está práctico en el oficio y entiende de criado, tiene referencias, sabe cumplir con su obligación, informan FO-1668. F-10 11405 20 Marzo

SE OFRECE joven español para jardinero, criado u otro trabajo, y una buena criada de mano; tienen recomendación. Teléfono A-4792.
(F-10) 11409 19 Marzo

SEÑORA mediana edad instruida, acostumbrada a viajar Europa, inmejorables referencias, solicita acompañar enfermos o niños o dama compañía o lo que se presente, a Europa o Estados Unidos, pocas pretensiones, llame Juanita. U-3054.
(F-10) 11414 27 Marzo

SE DESEA colocar un joven español, lleva tiempo en el país, de criado de mano o de camarero, sabe manejar elevador, tiene quien lo recomiende. Informan Obrapía No. 19, entrada por San Ignacio. (F-10) 11416 20 Marzo

SE OFRECE un joven español práctico para camarero, dependiente café o fonda, no tiene pretensiones. Teléfono M-9578. (F-10) 11447 19 Marzo

G AVISO OPORTUNO

G-3 AGENCIAS DE COLOCACIONES

AGENCIA Montalvo, la mejor de la capital, con sucursales en España y Jamaica inglesa. Calle 17 esquina F. Teléfono F-4427. Necesito criadas españolas.
U H G-3 S-1979 8 Abril

G5 ARRENDAMIENTOS

SE ARRIENDA una Fonda con todos sus utensilios en un gran punto y bastante movimiento. Se da contrato como se desee. Informan Vidriera de tabacos y cigarros del Café Arena Vedado. Avenida de Wilson No. 154. Teléfono F-6122.
G-5 11434 25 Marzo

G-6 PERDIDAS

Pérdida El viernes 15 15, por la noche, en la boda celebrada en la iglesia del Carmen, Infanta y Neptuno, se ha extraviado una pulsera de platino y brillantes. Se ruega a la persona que la haya encontrado la devuelva a Suárez 17, segundo piso, y sabrán agradecérselo.
UH G6 11352 18mar

G7 PARA LAS DAMAS

LA CASA MADELEINE SOEURS
Donde las damas de gusto refinado encontrarán los últimos modelos de sombreros elegantes. Se hacen transformaciones. O'Reilly 93, primer piso.
UH (G-7) 10871 12 Abril

G10 INTERES GENERAL

GRAN FABRICA de encerados Tropical, la clase mejor y más selecta que se fabrica en Cuba. Pida usted el encerado especial trópico y será bien servido. Especial para ferrocarriles, ingenios, camiones y embarcaciones. Teniente Rey 104. Teléfono A-5847.
G-10 11215 28 Marzo

LA COMISION ORGANIZADORA DEL PRIMER CONGRESO DE UNIVERSIDADES HACE PUBLICO SU REGLAMENTO

PROGRAMA ACORDADO PARA ESTE IMPORTANTE ACONTECIMIENTO QUE HA DE EFECTUARSE EN FEBRERO DE 1930, DURANTE EL BICENTENARIO

LAS SESIONES DEL CONGRESO DURARAN DEL 15 AL 20 DE FEBRERO

SERAN SEIS LOS IDIOMAS OFICIALES ADMITIDOS PARA ESTE MAGNO EVENTO UNIVERSITARIO, QUE HA DESPERTADO ENORME ENTUSIASMO

LINEAS GENERALES DE LA ORGANIZACION DE ESTE NOTABLE CONGRESO

La Comisión organizadora del Primer Congreso Internacional de Universidades que preside el doctor Octavio Averhoff—cuya es la iniciativa de este magno acontecimiento en la vida académica de Cuba—ha dado a la publicidad el Reglamento que pautará la realización y desenvolvimiento de este evento.

Como ya hemos publicado, este Primer Congreso Internacional de Universidades ha sido convocado para que coincida con la celebración del bicentenario de la Universidad de la Habana y se reunirá en febrero del año próximo—a partir del día 15—durando cinco días sus sesiones, de acuerdo con los horarios a distribuir en su oportunidad, realizándose en actos solemnes la apertura y la clausura del Congreso.

Los señores Delegados tomarán parte en el Congreso ostentando la representación de las Universidades invitadas por la de la Habana, con los que ésta consignare.

Serán idiomas oficiales del Congreso el español, el inglés, el alemán, el francés, el italiano y el portugués. Los asuntos sobre que deliberarán los señores delegados son los contenidos en el siguiente

PROGRAMA

I.—¿De qué manera las Universidades deben preparar el alumnado para la vida cívica?

II.—Contribución de las Universidades en la formación del carácter en la juventud que pasa por sus aulas.

III.—Organización y extensión que debe darse a las enseñanzas universitarias para que el alumnado pueda cooperar con el máximun de sus energías e iniciativas a los trabajos de investigación científica.

IV.—Forma, grado y desarrollo que debe darse a la cultura física en las Universidades, sin detrimento de la cultura intelectual.

V.—¿Hasta qué punto las Universidades deben ser también centro de cultura artística?

VI.—Organización que debe darse a las investigaciones científicas en el campo de las disciplinas que no sean experimentales.

VII.—¿Cuáles serían las mejores organizaciones estudiantiles que debieran existir en las Universidades?

VIII.—¿Cuál es el mejor sistema para el ingreso en el Profesorado universitario, con el carácter de Catedrático Titular?

IX.—¿Cómo debe organizarse el cuerpo de instructores en interés de la enseñanza, la investigación científica y la formación y la selección del profesorado académico?

X.—Práctica profesional o productiva que, a más de la que se realiza en la Universidad, debe exigirse en las escuelas universitarias de índole profesional.

XI.—Examen de la inteligencia y del carácter de los aspirantes a ingreso en las Universidades. Métodos más recomendables para llevar a cabo dicho estudio.

XII.—¿Qué aspectos o servicios de extensión universitaria son más eficaces, para la difusión de la ciencia entre el pueblo? Organización que deben tener esos servicios.

XIII.—Concesión de becas para estudios en el extranjero. Por que medios podría asegurarse la elección de becados con capacidad y buenas condiciones de carácter. Reglamentación de las becas, para que los beneficiados con las mismas sean convenientemente vigilados y dirigidos en el extranjero.

Las Universidades invitadas a este Congreso podrán sugerir al Comité organizador cualquier asunto que juzguen de interés y conveniencia su discusión y que no se encuentre comprendido en el anterior temario, para considerar su inclusión en el mismo, solicitándolo antes del 30 de agosto de 1929.

PERSONAL DEL CONGRESO

La sesión inaugural del Congreso será presidida por el señor Secretario de Instrucción Pública y Bellas Artes o la persona que designe el Jefe del Poder Ejecutivo, correspondiendo al Congreso elegir —por medio del voto de la mayoría absoluta de todas las Universidades representadas—el Presidente permanente y acordar, después, el número de vice presidentes, que han de ser elegidos, también por dicha mayoría de votos.

La Secretaría de Instrucción Pública designará, entre los delegados de la Universidad de la Habana, al Secretario General del Congreso y éste—además de las funciones inherentes a las tareas congresionales—será el intermediario entre las Universidades o los delegados, en los asuntos relativos al Congreso y entre éstos y las autoridades cubanas.

Este Congreso se compondrá de cinco Comisiones: cuatro técnicas: Científica, Educativa, Social y Administrativa. Con ellas laborará también.

LA COMISION ORGANIZADORA

El doctor Octavio Averhoff, Rector de la Universidad de la Habana, preside la Comisión organizadora del Primer Congreso Internacional de Universidades, de la que es Secretario General el doctor Manuel de Castro Targarona.

Y como vocales la integran los Profesores siguientes del Alma Mater:

Doctores Ricardo Dolz y Arango, Luis Felipe Rodríguez Molina y José Ricardo Martínez y Prieto, Decanos—respectivamente— de las Facultades de Derecho, Medicina y Farmacia y Letras y Ciencias.

Doctores Francisco M. Fernandez, Juan J. Maza y Artola, Arístides Mestre y Hevia, Felipe García Cañizares, José Comallonga y Mena, Antonio Fernández de Castro, Ramiro Guerra y Sánchez, José M. Martínez Cañas, Domingo F. Ramos, Alfredo M. Aguayo y Sánchez, Nicolás Pérez Raventós, Angel A. Aballí y Arellanos, José A. López del Valle, Marcelino Weiss y Gratmages, Teodoro Johnson y Anglada, José A. Presno y Bastioni, Juan C. Zamora y López, Alberto Camacho y Llovet, Ricardo Gómez Murillo, Fernando Sánchez de Fuentes y Peláez, Francisco Carrera Jústiz, Gustavo Gutiérrez y Sánchez, César Salaya y de la Fuente, Ernesto Dihigo y López Trigo, José R. Hernández Figueroa, Alberto del Junco André, Miguel Villa Rivera y Francisco Leza y López.

Esta Comisión organizadora del Congreso continuará ejerciendo sus funciones durante el período de sesiones y una vez terminadas durante el tiempo que se juzgue necesario.

LAS SESIONES DEL CONGRESO

Las sesiones del Congreso serán públicas, salvo acuerdo adoptado por votación de hacer secreta alguna; en ellas, solamente, tomarán parte los señores delegados de las Universidades invitadas, siendo preciso para celebrar sesión que esté representada en ella la mayoría de las Universidades que toman parte en el Congreso.

La representación de cada Universidad tendrán un solo voto; las votaciones se harán de viva voz, salvo que 10 delegados—por lo menos—pidan se hagan por escrito.

Serán utilizados intérpretes encargados de verter verbalmente los conceptos fundamentales expresados por cada delegado, al idioma o idiomas que se indique así como las manifestaciones del Presidente y Secretario, en cada sesión.

Los turnos para cada Universidad, por medio de sus delegados, en un mismo asunto, se limitan a dos, que no excederán de 15 minutos cada uno y para cuestiones de orden, alusiones personales o razonar un voto, cualquiera delegado tendrá derecho a la palabra por no más de 5 minutos.

O.

MAS SPORTS

FRONTON JAI ALAI

LA FUNCION DE ANOCHE

Brillante, entusiasta y concurrida resultó la función peloteada anoche en Concordia y Lucena, frontón Jai-Alai.

Pelotearon el primero, de veinticinco tantos, los blancos, Ochoa y Salazar, contra los azules, Juanito y Mateo.

Lo ganaron los blancos. Los azules hicieron 17 tantos.

Boletos blancos a $4.20

Pelotearon los treinta tantos del segundo, los blancos, Segundo y Aristondo, contra los azules, Onaindía y Abando.

Lo ganaron los azules. Los blancos quedaron en 23.

Boletos azules a $4.00

La primera quiniela: Mateo. Boletos a $3.60

Segunda quiniela; Gutiérrez. Boletos a $5.00

Pelotearon el fenomenal de treinta tantos, los blancos Olazabal y Guillermo, contra los azules, Ituarte y Ugartechea.

Lo ganaron los blancos.

Los azules quedaron en el tanto 21.

Señores fanáticos hasta el martes no habrá de qué ni por qué en el Jai.

F. R.

COMISION DE BOXEO

Para general conocimiento hacemos público, que el programa de boxeo que debía llevarse a cabo el día 16 del corriente mes por el promotor Adolfo Font, pelea oficial entre los boxeadores Gregorio Risca y Santiago Esparraguera, se ha pospuesto para el día 23 del propio mes, por no haber llegado a esta capital, con la debida antelación, el boxeador Risco. El promotor señor Font ve, de muy buen grado, la medida adoptada por este organismo.

H AVISO ESPECIAL

H1 HOTELES

HOTEL "LINDBERG"
Animas 58. Frescas, ventiladas habitaciones, agua fría, caliente, servicio privado, higiene, moralidad. Por mensualidades de 15 hasta 45 pesos. Por días desde un peso en adelante. Se admiten abonados al comedor. English Spoken.
H-1 11381 15 Abril

H2 CASAS DE HUESPEDES

HERMOSA casa para familias, elegante y con todo el confort. Se alquilan departamentos y habitaciones con baños privados para matrimonios y familias de gusto. Hay un departamento con entrada independiente. Aguila 90, teléfono M-5033.
H-2 S-2183 1 Abril

H7 DINERO EN HIPOTECA

Se toma

SE TOMAN $7.000 en primera hipoteca sobre una propiedad, situada cerca del Caserío de Luyanó, que renta $160.00 mensuales, informes Gabriel Santiago Prendes. Concepción No. 114 entre Octava y Porvenir de 7 a 9 p. m.
(H-7) S 2186 20 Marzo

HIPOTECA, se desean tomar dos partidas una de 1,000 pesos pago el 12 y otra de 4,000 pago el 12, doble garantía, no corredores, informes teléfono A-6041.
H-7 11473 20 Marzo

TOMO $28.000 PARA VEDADO Y $26.000 sobre 22.000 metros de terreno dentro de la ciudad, ambas operaciones con interés adelantado y sobrada garantía. Directo con interesados.
Informa: Manuel de J. Acevedo, Corredor y Notario Comercial. Obispo número 59, altos. Teléfono M-9036.
UH H-6 S-2163 19 Marzo

H-8 DINERO E HIPOTECAS SE OFRECE

DINERO PARA HIPOTECAS
Tengo las siguientes cantidades: $100.000, $25.000, $29.000, $90.000 $15.000, $14.000. Todo al 7x100 de interés. Voy a todo lugar que haya buena garantía. Directo con los interesados.
Informa: Manuel de J. Acevedo, Corredor y Notario Comercial, Obispo número 59, altos. Teléfono M-9036.
UH H-8 S-2162 19 Marzo

H-10 MISCELANEA

Juegos de Cuarto y de Comedor
FINOS Y BARATOS
LA ZILIA
SUAREZ 43 Y 45. TEL. A-1588
H-10 E-4033 Alt. 31 Oct.

A UNA JOVEN LE SUSTRAJERON UN ALFILER QUE ESTIMA EN $1,100

La Policía Secreta y los Expertos realizan activas pesquisas para dar con el autor del hecho y otros análogos

Herman Denny Pierce, natural de los Estados Unidos, de 25 años de edad, casada y vecina accidental del hotel Presidente, departamento número 710, acompañada del chofer Glen B. Miller, se presentó en la Sección de Expertos, denunciando que al desembarcar en esta capital procedente de su país, el día doce de los corrientes, hizo entrega de las llaves de su equipaje, para que por las autoridades correspondientes se llevara a cabo en el mismo el registro que se ordena, y que una vez efectuado este requisito, ordenó que se le enviara al hotel y al practicar un registro, notó la falta de un alfiler de sombrero figurando un pato con un bastón que tiene situado debajo del ala, que contiene esmeraldas, zafiros y brillantes, estimándose perjudicada en la cantidad de mil cien pesos. Agregó la denunciante que ignora quién sea la persona que se apropió de la mencionada prenda.

CINCO EXCESOS DE VELOCIDAD

La Sección del Tránsito, ha conocido en el día de ayer, de las siguientes denuncias de exceso de velocidad.

Por el vigilante 243, Rafael Ramos, en la esquina de Agramonte y Bélgica, el auto 44063, cuyo chofer le desobedeció la señal de parada que le hizo.

—Por el vigilante 1951, José Silva, en la esquina de Prado y Trocadero, el auto número 12541.

—Por el vigilante 1562, José Pestana, en la esquina de Prado y Genios, el auto-cuña número 7912.

—Por el vigilante 1180, N. Fernández, en la esquina de Bolívar e Italia, el auto 6603.

—Por el vigilante 381, C. Puente en la esquina de Y y 23, el auto número 10199.

UN INFORME DE LOS EXPERTOS

El experto Rafael Castro, ha informado a la superioridad, que el mestizo Jacinto González Bravo, más conocido por el (a) "Delirio de Billetes", natural de la Habana, de 50 años de edad y sin domicilio, es el mismo individuo que el día 4 de Enero de este año, fué el que le hizo entrega al menor Maximiliano Pérez, vecino de F, de Castro núm. 148, de 20 fracciones de billetes con sus números alterados, para que los cambiara en la vidriera del café "Expreso" situado en la Calzada de Concha esquina a F. de Castro, propiedad de Manuel Reigoso. También hace constar el informante, que el acusado González, actualmente se encuentra detenido en la Cárcel de la Habana, cumpliendo una condena que le fué impuesta con fecha 14 de Enero de los corrientes.

DEPENDIENTES Y TARJADORES CONTRA EL PROYECTO SOBRE RETIRO MARITIMO

En la asamblea general efectuada anoche por la citada entidad, los concurrentes mostraron su inconformidad

En el día de ayer celebró una asamblea general la entidad obrera anteriormente citada, y entre los asuntos más importantes se tomó el siguiente acuerdo:

Convocar dentro de breves días a todos los empleados y obreros marítimos de este Puerto, a una asamblea magna que se llevará a cabo en un teatro de esta Capital, para dar a conocer el proyecto modificando la Ley de Retiro Marítimo que ha sido aprobado en estos días por el Senado de la República, y que se ha publicado en distintos periódicos de esta ciudad.

El disgusto que ha producido dicho proyecto entre los trabajadores, estriba muy principalmente, en que se aumenta a diez años más de trabajo el tiempo que necesitan los obreros y empleados para poder obtener el retiro y exigiéndoseles como máximo sesenta años de edad, asimismo se autoriza por dicha reforma al Directorio de Retiro Marítimo, a formalizar un presupuesto extraordinario para abonarle a los empleados de dicho Directorio la diferencia de sueldos dejados de percibir en el presente año, porque el presupuesto vignte no les autoriza a señalarse sueldos elevados.

Quieren los trabajadores, hacer una exposición de hechos razonada al señor Presidente de la República y a la Cámara de Representantes, exponiéndoles los motivos de su disgusto, y mucho más teniendo en cuenta que en este nuevo proyecto de ley, no se dictan sanciones ni penalidades, para las distintas compañías y patronos, que dejan de ingresar a la caja del Directorio las cantidades que están obligados a satisfacer, único medio de vitalidad de este organismo.

Estas declaraciones nos han sido hechas también por los señores Miguel A. Comellas y Alfredo Padrón, presidente y secretario respectivamente de la Unión de Dependientes y Tarjadores del Puerto de la Habana, que nos visitaron anoche acompañados del señor Miguel Guerra, presidente de los Estibadores y Braceros de Santiago de Cuba.

M.E.C.D. 2016

TELEFONOS A-3333 A-1014

ANUNCIOS CLASIFICADOS DEL DIARIO DE LA MARINA

TELEFONOS A-3333 A-1014

LINEA HOLANDESA AMERICANA

El magnífico trasatlántico holandés de 17.000 toneladas:

"SPAARNDAM"

Saldrá fijamente el día 23 de Marzo, para los puertos de:

VIGO, CORUÑA, SANTANDER, BOULOGNE Y ROTERDAM

Próximas salidas para dichos puertos:
Vapor SPAARNDAM, 23 de Marzo.
Vapor EDAM, 13 de Abril.
Vapor MAASDAM, 4 de Mayo.
Vapor LEERDAM, 25 de Mayo.

VERACRUZ Y TAMPICO

Vapor EDAM, 16 de Marzo.
Vapor MAASDAM, 6 de Abril.
Vapor LEERDAM, 27 de Abril.
Vapor SPAARNDAM, 18 de Mayo.

El nuevo y lujoso trasatlántico

"STATENDAM".

De 40.000 TONELADAS de desplazamiento, saldrá en su primer viaje de New York, para Plymouth, Boulogne, Sur-Mer y Rotterdam:

El día 27 de abril, y después:
El día 1 de Junio.
El día 29 de Junio.
El día 3 de Agosto.

Se expiden en esta Agencia pasajes para dicho servicio.

Para más informes dirigirse a:
R. DUSSAQ S. en C.
Oficios 22, 24 y 26
Teléfonos A-5639 y M-6278
E-68 Enero 17.

"COMPAÑIA DEL PACIFICO"
MALA REAL INGLESA

El lujosísimo trasatlántico de 25.500 toneladas de desplazamiento

OROPESA

Con magníficos camarotes de lujo en primera y segunda clase. Espléndida cámara de tercera con dos fumaderos, dos salones de comer, amplias cubiertas de paseo y magníficos camarotes para los señores pasajeros de tercera.

Saldrá fijamente el día 20 de Marzo.

VIGO, LA CORUÑA, SANTANDER, LA PALLICE, LA ROCHELLE Y LIVERPOOL

GRAN ESTABILIDAD, COMODIDAD, CONFORT, RAPIDEZ, SEGURIDAD

PROXIMAS SALIDAS

para ESPAÑA, FRANCIA e INGLATERRA

Vapor Oropesa, el 20 de Marzo.
Vapor Orbita, el 3 de Abril.
Vapor Oroya, el 17 de Abril.
Vapor Orcoma, el 28 de Abril.

Para Colón, puertos de PERU y de CHILE y por el Ferrocarril Trasandino a Buenos Aires.

Vapor Orcoma el 17 de Marzo.
Vapor Ebro, el 25 de Marzo.
Vapor Orita, el 31 de Marzo.

Para NEW YORK

Vapor Essequibo, el 8 de Febrero.
Vapor Ebro, el 8 de Marzo.
Vapor Essequibo, el 5 de Abril.
Vapor Ebro el 3 de Mayo.
Vapor Essequibo, el 31 de Mayo.

Servicio regular para carga y pasajes, con trasbordo en Colón a puertos de Colombia, Ecuador, Costa Rica y Nicaragua, Honduras, Salvador y Guatemala.

DUSSAQ Co. Ltd.
Oficios 30. Telfs. A-6540 y A-7218

Suscríbase al Diario de la Marina

VAPORES CORREOS DE LA COMPAÑIA TRASATLANTICA ESPAÑOLA

SERVICIOS REGULARES DE PASAJE, CARGA Y CORRESPONDENCIA

LINEA RAPIDA PARA NEW YORK Y NORTE DE ESPAÑA

PROXIMAS SALIDAS

PARA VERACRUZ. 48 horas de viaje.

ALFONSO XIII, Febrero	1
CRISTOBAL COLON: Febrero.	27
ALFONSO XIII; Marzo.	25
CRISTOBAL COLON: Abril	20
ALFONSO XIII: Mayo.	16
CRISTOBAL COLON, Junio	11
ALFONSO XIII, Julio	7

LINEA PARA NUEVA YORK, VIGO, CORUÑA, GIJON, SANTANDER Y BILBAO

Próximas salidas

ALFONSO XIII: Febrero	1
CRISTOBAL COLON, Marzo	
ALFONSO XIII Abril	1
CRISTOBAL COLON: Abril	27
ALFONSO XIII: Mayo	23
CRISTOBAL COLON: Junio	18
ALFONSO XIII: Julio	14

LINEA PARA NUEVA YORK, CADIZ Y BARCELONA

Próximas salidas:

MARQUES de COMILLAS, Feb.	2	MANUEL ARNUS, Mayo	17
ANTONIO LOPEZ: Febrero	18	ANTONIO LOPEZ: Junio	1
MAGALLANES: Febrero	28	MARQUES COMILLAS: Junio	12
LEON XIII: Marzo	24	MANUEL CALVO: Junio	23
MANUEL CALVO: Abril	11	MAGALLANES, Julio	8
J. S. ELCANO: Abril	21	ANTONIO LOPEZ: Septiembre.	13

Amplios comedores para pasajeros de tercera clase, servicio por camareros. Excelentes menús con vinos.

Estos vapores atracan a los Muelles de la Port of Havana Docks Co.

Para más informes dirigirse a:
MANUEL OTADUY
AGENTE GENERAL

Lonja Comercio, bajos. Apartado 707. Teléfonos A-6588, A-7900
HABANA

MISCELANEA

SANATORIO "DR. PEREZ-VENTO"

Enfermedades nerviosas y mentales. Para señoras exclusivamente. Calle Barreto, número 62, Guanabacoa.

PLANTA ELECTRICA

De 40 H. P. producidos por saltos de agua y 9 kilómetros de línea tendida en Camarones, Aguacate (Habana) se vende en $10.000. Buena carretera y ferrocarril. Informes, Dr. González Bárcena. Hotel Lafayette.
E-573 18 Marzo

NECESITAMOS 10.000 PERSONAS

que quieran aprovecharse de esta oportunidad para aprender inglés en poco tiempo, con un nuevo, fácil y práctico método. El precio es barato y el éxito bueno. No pierda un momento más y mándenos su nombre y dirección y recibirá pronto interesantes informes gratis. Es un método distinto.

EL INSTITUTO UNIVERSAL (D. 56) 128 E. 86; NEW YORK

MARCAS Y PATENTES

Hnos. Garcia Ortega

RAPIDEZ EN LA TRAMITACION—20 AÑOS DE EXPERIENCIA
INFORMES Y CONSULTAS GRATIS

Habana y O'Reilly.—Deptos. 307 y 308 del Edificio Ruiz.
Teléfono: A-9551. Apartado 2262.
E-578 31 Marzo

DINERO

Sobre joyas y objetos de valor. La casa que menos interés cobra.

MUEBLES

Tenemos variado surtido. No compre sin ver esta casa. El precio lo pone el cliente.

JOYAS

De ocasión, variado surtido.
"LA PERLA"
Animas 84, casi esquina a Galiano.
Mic-10 7457 19 Marzo.

DEPARTAMENTO DE COLCHOETAS, COLCHONES, COJINES, ETC.

Nuestro Departamento de colchones, colchonetas, alfombras, mosquiteros, cojines, etc., etc., presenta el surtido más completo de estos artículos.

Colchones y colchonetas, en todos los tamaños y calidades, desde $1.80, cojines de seda desde $4.00, cestos de mimbre desde $4.00

Mosquiteros para cama de una persona desde $2.00.

Mosquiteros con su aparato, a $6.50.

Colchones y colchonetas para niños en todas las calidades y precios. Mosquiteros desde $1.50.

También hemos recibido cojines de piel, en formas y colores variados, muy de moda para adorno y para automóvil, gabinetes y oficinas.

Edredones de seda en colores enteros y floreados.

Todos estos artículos pueden verse en el mismo departamento de colchones, colchonetas, etc.
El ENCANTO
E-958 Indf. 1 My.

ARTISTAS DE CINE

Todo lo relacionado con artistas de cine, ya sea en cuanto a su domicilio o a su biografía, pueden dirigir sus cartas a la siguiente dirección: Sr. Luis E. Insúa, Línea y 4, Redención, Marianao, o llamar al FO-7343.
E-Dtor. 17 Marzo

LIQUIDACION

Economice un 50 por ciento; no deseche sus colchones por usados que los tenga; desde $4.00 en adelante los dejamos nuevos. La misma economía tiene usted comprando sus colchones, colchonetas y almohadas. Detallamos miraguano y flor seda de la marca "Fanci", marca de garantía. Compre directamente al fabricante y economizará un 25 por ciento.

"LA LUISITA"

Monte 121, esquina a Angeles. Teléfono A-8107. M E-579 23 Marzo

DIRECTORIO PROFESIONAL

ABOGADOS Y NOTARIOS

DR. FELIPE RIVERO Y ALONSO
Abogado y Notario

Abogado Consultor y Notario de la Asociación de Detallistas de la Habana. Notario de los Centros "Asturiano" "Balear" y "Cafés"
ESTUDIO DE ABOGADO DE LOS DOCTORES
Felipe Rivero y Alonso, Manuel F. de Cinca, Ricardo Elizalde e Hidalgo-Gato, Angel Radillo y Gancedo, Rafael de Zéndegui y Carbonell.
Procurador: Urbano E. Gómez Cádiz. Chacón 25, bajos. Edificio de la Asociación de Detallistas de la Habana. Teléfonos M-1472 y A-8142. Cable: Rizenca.
E-2097 Indf. Oct.

DR. MANUEL ARANDA MUÑOZ
Abogado.

Asuntos hipotecarios, herencias, toda clase de asuntos civiles. Mercaderes número 9. Departamento 3. Teléfono M-6173.
E-1779 Indf. 1 Ag.

SAUL SAENZ DE CALAHORRA
ABOGADO
ANTONIO FERNANDEZ TOSCANO
PROCURADOR

Se hace cargo de toda clase de asuntos judiciales, tanto civiles como criminales y del cobro de cuentas atrasadas. Bufete: Aguiar No. 43, bajos, entre Empedrado y Tejadillo. Teléfono A-5024.
E-126 Indf. 1 Enero

DOCTORES EN MEDICINA Y CIRUGIA

DR. JOSE J. CHALONS
Médico Cirujano

DIRECTOR DE LA CASA DE SALUD "LA PURISIMA CONCEPCION" JEFE DE CLINICA DEL HOSPITAL "LAS ANIMAS"
Enfermedades infecciosas sifilíticas y venéreas. Rayo 2 altos esquina a San Rafael. Consultas de 3 a 5. Tel. M-2655.
E-459 19 Marzo

DR. H. FERNANDEZ AGUIRRE
TUBERCULOSIS
ESPECIALISTA DEL HOSPITAL DE PARIS.—MEDICO DE LA ASOCIACION DE DEPENDIENTES

Cura radical de la tuberculosis: ganglionar-osea-orticular, testicular etc., por la vacuno-terapia vandremer. Consultas de una a tres p. m. Campanario 10, altos. Teléfonos M-1181 y M-1481.
E-452 16 Marzo

DR. JOAQUIN F. MONTES

Especialista en Niños y Partos. D, 13, entre 5 y 3. Vedado. De 2 a 4. Teléfono F-4334.
E-221 23 Feb.

"EMPRESA NAVIERA DE CUBA, S. A."

SAN PEDRO NUM. 6.—HABANA

APARTADO NUMERO 1641

Dirección Telegráfica:

CLAVES EN USO

"Emprenave"

A. B. C. 4a. y 5a. Edición.

Western Union.

Watkins and Apendix.

TELEFONOS:

A-5315 Información General.
A-4730 Departamento de Tráfico.
A-6236 Pasajes y Fletes.
A-3966 Almacén.
M-3896 Primer Espigón de Paula.
A-5634 Tercer Espigón de Paula.

VAPORES EN SERVICIO

Santiago de Cuba, Gibara, Habana, Baracoa, Las Villas, Guantánamo, Julián Alonso, Antolín del Collado, La Fe, Caibarién, Rápido, Cienfuegos, Manzanillo, Joaquín Godoy, Eusebio Coterillo y Jamaica.

PUERTOS DE ESCALA

COSTA NORTE

Caibarién, Nuevitas, Puerto Tarafa, Manatí (Victoria de las Tunas), Puerto Padre, Chaparra, (Holguín, Velasco y Bocas), Vita, Banes, Mayarí, Antilla, Preston, Sagua de Tánamo, (Cayo Mambí), Baracoa, Guantánamo y Santiago de Cuba.

COSTA SUR

Cienfuegos, Casilda, Tunas de Zaza, Santa Cruz del Sur, Manopla, Guayabal, Manzanillo, Campechuela, Media Luna, Niquero, Ensenada de Mora y Santiago de Cuba.

COSTA NORTE DE VUELTA ABAJO

Bahía Honda, Río Blanco, Berracos, Puerto Esperanza, Santa Lucía (Minas de Matahambre), Río del Medio, Arroyos de Mantua y La Fe.

PUERTO RICO

San Juan, Ponce, Mayagüez y Aguadilla.

REPUBLICA DOMINICANA

Santo Domingo, San Pedro de Macorís y Puerto Plata.

HAITI

Aux Cayes y Port Au Prince.

JAMAICA

Kingston.

COMPAGNIE GENERALE TRASATLANTIQUE

VAPORES CORREOS FRANCESES

Bajo contrato postal con el Gobierno Francés

TODOS LOS VAPORES DE ESTA COMPAÑIA ATRACAN A LOS MUELLES DE SAN FRANCISCO O MACHINA, PARA EFECTUAR EL EMBARQUE Y DESEMBARQUE DE PASAJEROS, EQUIPAJES y MERCANCIAS.

PROXIMAS SALIDAS

Para VERACRUZ.
Vapor correo francés "CUBA", saldrá el 5 de Marzo.
" " " "ESPAGNE" saldrá el 3 de Abril.
" " " "MEXIQUE" saldrá el 3 de Mayo.
" " " "ESPAGNE", saldrá el 3 de Junio.

Para CORUÑA, SANTANDER, PLYMOUTH y el HAVRE.

Vapor correo francés "CUBA" saldrá el 16 de Marzo a las 12 del día.

NOTA:—El equipaje de bodega y camarote se recibirá en el muelle de San Francisco o Machina (en donde estará atracado el vapor), solamente el día 15 de Marzo de 8 a 10 de la mañana y de 1 a 4 de la tarde. El equipaje de mano y bultos pequeños los podrán llevar los señores Pasajeros al momento del embarque el día 16 de Marzo de 8 a 10 de la mañana.

Para CORUÑA, GIJON, SANTANDER, PLYMOUTH Y EL HAVRE.
Vapor correo francés "ESPAGNE", saldrá el 15 de Abril.
" " " "MEXIQUE", saldrá el 15 de Mayo.
" " " "ESPAGNE", saldrá el 15 de Junio.
" " " "CUBA" saldrá el 15 de JULIO

VIAJE EXTRAORDINARIO

del vapor correo francés "MEXIQUE" (antes "Lafayette") que vendrá únicamente a la Habana para salir de este puerto directo para VIGO, CORUÑA, SANTANDER y el HAVRE, el día 30 de JUNIO a las 12 del día.

SESIONES DE CINEMATOGRAFO DIARIAS EN LOS VAPORES DE ESTA COMPAÑIA, SEGUN CONTRATO CON LA CASA PATHE.

Buena comida a la española.—Camareros y cocineros españoles.

LINEA DE CANARIAS

Para puertos de ISLAS CANARIAS y el HAVRE, saldrá sobre el 10 DE MAYO Y 10 DE JULIO DE 1929 el espléndido y rápido vapor correo francés "NIAGARA".

Línea de NEW-YORK AL HAVRE, PLYMOUTH Y BURDEOS.

En esta Agencia se expiden pasajes por esta líneas, por los lujosos y rápidos trasatlánticos franceses "ILE DE FRANCE", "PARIS", "FRANCE", "DE GRASSE", ROCHANBEAU', etc., etc.

Para más informes dirigirse a:
ERNEST GAYE
O'Reilly Núm. 9. Apartado 1090. HABANA. Teléfono: A-1476.

DR. FELIX PAGES

CIRUJANO DE LA QUINTA DE DEFENDIENTES
CIRUGIA EN GENERAL
ESPECIALMENTE CIRUGIA ABDOMINAL, ESTOMAGO, INTESTINOS, HIGADO Y APARATO GENIATL DE SRAS. Consultas: Lunes, Miércoles y Viernes, de 3 a 5. Domicilio: D No. 200, entre 21 y 23, Vedado. Teléfono F-4483.
E-1783 Indf. 1 Ag.

Dr. Manuel González Alvarez

CIRUJANO DE LA ASOCIACION DE DEPENDIENTES
CIRUGIA EN GENERAL
Consultas de 3 a 5. Martes, Jueves y Sábados. Campanario 59, entre Neptuno y Concordia. Teléfono A-9102. Residencia particular: calle 9 número 83, entre F y G Vedado. Teléfono F-2441.
E-1792 Indf. 1 Ag.

POLICLINICA INTERNACIONAL

Lealtad 143, entre Salud y Dragones. Teléfono A-0344. Director: David Cabarrocas, Médico Cirujano. Rayos X entregando la plancha: $3.00 y $5.00; Análisis Orina Parcial: $1.00; Análisis Orina Completo: $2.00; Análisis de Sangre, Exudado, Heces Fecales, Esputos etc. $3.00.

Consultas de 10 a. m. a 6 p. m. Sábados, días de fiesta y Duelo Nacional de 10 a. m. a 12 m. Consultas Rayos X gratis todos los días. Consulta con inyección: $0.50; Turno Especial: $1.00; Visita del Médico de guardia: $2.00; Hora Especial: $3.00; Consulta para seguir tratamiento en su domicilio por 15 días: 3 pesos, con obsequio del patente necesario. Obsequio de patentes a los pobres.
E-2322 Indf. 1 Nov.

DR. GONZALO AROSTEGUI

Médico de la Casa de Beneficencia y Maternidad. Especialista en las enfermedades de los niños. Médicas y quirúrgicas. Consultas de 12 a 2. Calle 11 entre K y L, Vedado. Teléfono F-4233.
E-1776 Indf. Ag

DR. CARLOS ENSEÑAT

ANESTESISTA
Especialmente ETILENO
Hospital Calixto García
San Lázaro 364. U-3423.
E-582 8 Abril.

DR. A. MARTH ARANGO

ENFERMEDADES DE LA PIEL, SIFILIS Y VENEREAS
Consultas de 11 a. m. a 1 p. m. y de 4 a 7 p. m. Horas especiales previo aviso. Marina 56, esquina a Vapor. Telf. U-4023.
E-2300 Indf. 3 Nov.

DR. ROGELIO PARERA

MEDICO CIRUJANO
Consultas de 1 a 3 p. m. $2.00.
Gratis para los pobres: Martes y Viernes.
Belascoaín 227, altos.
Teléfonos A-6766—F-1289.
E-443 31 Marzo.

DR. SANTIAGO VERDEJA NEYRA

CIRUJANO ESPECIALISTA EN ENFERMEDADES DE SEÑORAS DEL HOSPITAL NACIONAL "CALIXTO GARCIA"
Consultas de 1 a 3, en Trocadero 16, los lunes, miércoles y viernes. Servicios gratis para los pobres en la Sala "Weiss" de dicho Hospital, de 9 a 10 a. m.
E-573 Indf. 12 Marzo.

DOCTOR ELPIDIO STINCER

Catedrático de la Universidad. Cirujano del Sanatorio "Covadonga". Cirugía general. Enfermedades de señoras. Consultas de 2 a 4 p. m. los martes, jueves y sábados. M número 4. Telf. F-2213.
E-2380 Indf. 3 Oct.

HEMORROIDES

Curadas sin operación, radical procedimiento, pronto alivio y curación, pudiendo el enfermo seguir sus ocupaciones diarias y sin dolor. Consultas de 1 a 5 de la tarde. Suárez 32. Policlínica P. Teléfono M-6233.
E-1810 Indf. 1 Ag.

DR. HERNANDO SEGUI

Garganta, Nariz y Oídos
Prado, 38. De 12 a 3.
E-210 Indf 11 Feb.

DR. MANUEL TEJERIZO

De las Facultades de la Habana y Madrid. Garganta, nariz y oídos. Consultas de 2 a 5. Teléfono U-3520 San Lázaro 370 altos, entre Aramburu y Hospital.
E-571 5 Abril.

"POLICLINICA HABANA"

Suárez 32. Teléfono M-6233.
DR. GUILLERMO LEON
Director Facultativo

De Medicina y cirugía en general, Especialista para cada enfermedad. Consultas de 1 a 5 de la tarde y de 8 a 9 de la noche. Consultas especiales, dos pesos. Reconocimientos $2.00. Enfermedades de señoras y niños. Garganta, nariz y oídos, (OJOS). Enfermedades nerviosas, estómago; corazón y pulmones, vías urinarias, enfermedades de la piel, blenorragia y sífilis, inyecciones intravenosas para el asma, reumatismo, tuberculosis, obesidad, partos, hemorroides, diabetes y enfermedades mentales etc. Análisis en general. Rayos X, masajes y corrientes eléctricas. Los tratamientos y sus pagos a plazos. Telf. M-6233.
E-1810 Indf. 1 Ag.

CORPORACION CLINICA

LUZ 44. TELEFONO A-0549, ENTRE AGUACATE Y COMPOSTELA
AGRUPACION DE MEDICOS CIRUJANOS Y ESPECIALISTAS SE TRATAN TODAS LAS ENFERMEDADES

ANALISIS, inyecciones, medicina y cirugía general. ALMORRANAS: curadas radicalmente SIN OPERACION. Especialistas de señoras y niños. (OCULISTAS). BLENORRAGIAS, IMPOTENCIA, SIFILIS Y DEMAS ENFERMEDADES.

RECONOCIMIENTOS con aparatos, con la consulta: $2.00; RAYOS X, desde $5.00. PARTOS desde $10.00; RAYOS Ultra Violetas, corrientes, masajes, etc. Medicinales RADIUM, operaciones y otros tratamientos. Precios BARATOS, (CONVENCIONALES). Horas: 1 a 5 TARDE y 7 a 9 NOCHE. TATUAJES, VERRUGAS, MANCHAS ETC. son QUITADAS. Enfermedades nerviosas y mentales.
E-1024 Indf. 24 Mayo

DR. MANUEL GALIGARCIA

Enfermedades Nerviosas y Mentales

Especialista de la Asociación Canaria. Médico de Visita de los Servicios de Nerviosos y P. Enagenados del Hospital Calixto García, Ayudante de la Facultad de Medicina. Consultas: $5.00. De 3 a 5 diarias. J, 211, bajos, entre 21 y 23, Vedado. Teléfonos F-2775 y F-5885. Sanatorio para tratamientos. Real, 68, Arroyo Naranjo. Informes en la consulta.
E-1790 Indf.

DR. ANTONIO M. CASTILLO

Médico clínico, de 4 a 6. Primera consulta: diez pesos. Egido 31. Telf. A-1558.
E-57 7 Febrero.

F. GARCIA CAÑIZARES

Catedrático Titular de la Universidad. Director Facultativo del Centro Balear. Médico de Visita del Hospital de Paula. Medicina general. Especialista en enfermedades venéreas, sífilis y de la piel. Gral. Aranguren (Campanario) número 119. Consultas: lunes, miércoles y viernes, de 3 a 5. No hace visitas a domicilio.
E-472 Indf. 7 May.

DR. MANUEL VIAMONTE

Catedrático Auxiliar de Radiología y Fisioterapia de la Universidad.
RADIOLOGO DE LA QUINTA "COVADONGA"
Concordia 64-A, esquina a Lealtad. Teléfono A-6698. De 9 a 10 a. m. y de 1 a 5 p. m. Rayos X. Radium. Radioterapia Profunda. Luz Ultravioleta y Electricidad Médica
E-1900 Indf 19 Ag.

DR. MANUEL LOPEZ PRADES

MEDICO CIRUJANO
De las Facultades de Madrid y la Habana Con treinta y ocho años de Práctica Profesional Enfermedades de la sangre, Pecho, Señoras y Niños, Partos, Tratamiento Especial Curativo de las Afecciones Genitales de la mujer. Consultas diarias de 1 a 4 Gratis martes y viernes. Lagunas 63, bajos. Telf. A-0226. Habana
E-570 5 Abril

Dr. Alberto S. de Bustamante

Profesor de Obstetricia, por oposición. Especialidad: Partos y enfermedades de señoras. Consultas los lunes y viernes de 1 a 3. Clínica Bustamente y Núñez. Teléfono F-3057. Domicilio: 15, entre J y K, Vedado. Teléfono F-1862.

CLINICA BUSTAMENTE

J y 11, Vedado. Cirugía general y especial. Partos Rayos X y Laboratorio. Teléfono F-1184 E-1777 Indf. 1 Ag.

DR. PEDRO MONTALVO

Estómago, intestinos y enfermedades del pecho. Médico del Dispensario Tamayo. Aplicación de Diatermia y Luz Ultravioleta. Consultas de 4 a 6 en Belascoaín 79. Teléfono U-5050. Avisos en el F-1972. Pobres, lunes y viernes: 2 pesos.
E-306 3 Mayo.

Dr. J. A. Hernández Ibáñez

CIRUJANO UROLOGO DE LA ASOCIACION DE DEPENDIENTES
ENFERMEDADES VENEREAS, VIAS URINARIAS, ENDOSCOPIA Y CIRUJIA DE LAS VIAS URINARIAS
Consultas: Neptuno número 78, esquina a Manrique. De 11 a. m. a 1 p. m. y de 4 a 5 p. m. Telf. A-5469. Habana.
E-1804 Indf. 1 Ag.

DR. ABELARDO LABRADOR

Consultas gratis para pobres de 8 a 12 de la mañana. Pagas de 3 a 6 p. m. Angeles 3, entre Reina y Estrella. Teléfonos A-0801 y U-2256. Especialidad en enfermedades de señoras, flujos crónicos, metritis etc. Partos, venéreo y sífilis, blenorragias, enfermedades de los pulmones en todos sus períodos, asma, bronquitis crónica, enfermedades del corazón y riñones, diabetes, reumatismo crónico, emblanquecimiento. Tratamientos especiales por inyecciones neosalvasán, etc. Se hacen radiografías a precios módicos.
E-52 Indf. 10 My.

DR. E. PERDOMO

Vías Urinarias, estrechez de la orina, venéreo, hidrocele, sífilis, impotencia. Calle D y 11. Vedado De 1 a 4. Telf. F-4822.
E-2283 Indf. 1 Nov.

DR. VALENTIN GARCIA

Medicina interna
Reyna 104 bajos, Teléfonos: A-3486 I-1640.
E 562 2 Abril.

DR. JOSE LOPEZ CANTILLO

De las Facultades de Madrid, Habana, Santiago de Chile, Colombia, Costa Rica y Panamá.—Cáncer, Piel, Venéreas y Sifilíticas. Virtudes 93-A. Consultas de 7 a 11 a. m. E-443 16 Marzo.

DR. RODRIGUEZ CUELLAR

Tratamientos modernos de las enfermedades nerviosas, broncopulmonares, matriz y secretas en general. Aplicación de los últimos métodos de actinoterapia, sero-vacunas e inyecciones de oro, endovenosas para la tuberculosis. Tratamientos científicos, rápidos para las enfermedades del estómago, corazón, riñones y sangre. De 12 a 2, reconocimientos: 5 pesos. Consulta: $2.00. Gratis: de 3 a 4. Telf. A-7820. Campanario 197, (entre Figuras y Concepción de la Valla.
E-1199 2 Julio

DR. RICARDO ALBADALEJO

Especialista en vías urinarias. Tratamiento especial para la blenorragia, impotencia y reumatismo. Electricidad Médica y Rayos X. Prado 62, esquina a Colón. Consultas de 8 a 12 a. m. y de 1 a 5 p. m. Teléfono A-3344.
E-1787 Indf. 2 Ag.

DR. GONZALO PEDROSO

CIRUJANO DEL HOSPITAL MUNICIPAL DE EMERGENCIAS
Especialista en vías urinarias y enfermedades venéreas. Cistocopia y Cateterismo de los uréteres. Cirugía de Vías Urinarias. Consultas de 10 a 12 y de 3 a 5 p. m. en la calle de Avenida de la República 254. E-1728 Indf. 1 Ag.

DR. J. B. RUIZ

Catedrático de la Universidad. De los Hospitales de Filadelfia, New York y Calixto García. Especialista en vías urinarias y enfermedades venéreas. Exámenes Uretroscópicos y Cistoscópicos. San Lázaro 221-C de 1 a 3. Telf. U-6351. Para pobres de 10 a 12.
E-928 Indf. 1 My.

DR. PEDRO A. BOSCH

Medicina y Cirugía, con preferencia partos, enfermedades de niños, del pecho y sangre. Consultas de 2 a 4. Aguiar 11. Telf. A-6488. E-762 Indf. 1 Ab.

DR. JULIO FERNANDEZ

MEDICINA INFANTIL
Consultas: Lunes, miércoles y viernes de 2 a 4. San José y Marqués González, altos. Teléfono U-2451. Habana.
E-269 Indf. 1 Feb.

Dr. Francisco Javier de Velasco

Afecciones del corazón, pulmones, estómago e intestinos. Consultas los días laborables de 12 a 2. Horas especiales previo aviso. Salud 34. Telf. A-5418.
E-1784 Indf. 1 Ag.

DOCTOR S. PICAZA

De los Hospitales de París y New York

Enfermedades del estómago, intestinos e hígado. Tratamiento eficaz de la colitis y afecciones biliares. Horas: de 2 a 4 o convencional, previo aviso. San Lázaro, 246. Telf. F-4918. E-1867 Indf. 7 Ag.

DR. J. M. VERDUGO

DE LA FACULTAD Y HOSPITALES AMERICANOS Y PARIS
Estómago e intestinos.
Tratamiento eficaz de la úlcera estomacal y duodenal y de la colitis en cualquiera de sus períodos. Hígado y afecciones biliares. Enfermedades de la nutrición. Consultas de 1 a 3. Horas especiales previo aviso. Prado 60, bajos. Teléfono A-4425. E-1060 Indf. 1 Mar.

DR. JOSE O. HERNANDEZ

Medicina general, especialmente enfermedades del pecho, estómago e intestinos. Consultas de 2 a 4. Para pobres: martes, jueves y sábados, Príncipe 32, altos. Tel. U-6526. E-473 Indf Marzo 20

EZCEMAS, ALMORRANAS

Ezcemas por antiguos que sean, se garantiza su curación por un procedimiento especial. Inyecciones intravenosas para Reumatismo, Raquitismo, Linfangitis, Dispepsias y Blenorragia. Neurastenia por el procedimiento del doctor Monin. Electricidad Médica para Parálisis y Nerviosismo. Estrechez uretral y sífilis, curación garantizada. Almorranas: son curadas sin operación ni dolor, pudiendo el enfermo continuar sus trabajos diarios. Análisis orina: 2 y 3 pesos, completo. Inyecciones generales a 50 centavos. Curaciones por contrato. Análisis: Sangre, Esputos, Heces Fecales. Consultas: de 9 a 12. De 1 a 3 tarde y 7 a 9 noche, diarias. Pobres gratis. Médicos Especialistas. Acosta, 64. Teléfono A-1704
E-363 Indf. 1 Feb.

DR. J. LYON

De la Facultad de París. Especialidad en la curación radical de las hemorroides sin operación. Consultas de 1 a 3 p. m. diarias. Escobar 47, altos, entre Animas y Virtudes. E-1812 Indf 1 Ag.

DR. GUILLERMO LOPEZ ROVIROSA

Enfermedades de las Glándulas Internas, Nutrición, Nerviosas y Mentales. Debilidad sexual, pérdidas, impotencias. Niños anormales atrasados, raquíticos. Bocios. Afecciones de la piel y de la sangre. Dispepsia, Colitis. Vías respiratorias. Rayos Ultravioletas aplicados al tratamiento de las afecciones de la piel, acne, etc., caída del cabello, calvicie, raquitismo, anemias etc. Electroterapia, corrientes D'Arsonvalización, diatermia, extirpación de verrugas, etc. San Lázaro 331, entre Infanta y Basarrate, de 5 a 7 p. m. Domingos de 4 a 6. Telf. U-3221. Consultas por correspondencia: $6.00. Giro postal.
E-1873 Indf. 7 Ag.

DR. CELIO R. LENDIAN

Consultas todos los días hábiles de 3 a 6 p. m. Medicina interna especialmente del corazón y de los pulmones. Partos y enfermedades de niños. Calle 4 esquina a 11. número 15. Vedado. Telf. F-3869.
E-2451 Indf.

DR. RAMON ASCANIO

Cirujano y Sub-Director del Hospital Calixto García. Cirugía y Enfermedades de Señoras. Consultas de 3 a 5 p. m Martes, miércoles, vienes, sábados. 23 número 183, entre H e I, Vedado Telf. F-2618.
E 1586 Indf.

ANALISIS DE ORINA

Completo dos pesos. Prado 62, esquina a Colón. Laboratorio Clínico Químico del doctor Ricardo Albaladejo. Telf. A-3344.
E-1788 Indf. 1 Ag.

DR. PABLO RONQUILLO

Vías Urinarias, Piel y Sífilis. Gonorrea. Reumatismo blenorrágico, impotencia, Neurastenia Genital, Riñón, Vejiga, Próstata, Reconocimientos pagos. Consultas diarias de 1 a 3 p. m. Pobres: lunes y jueves. San Rafael No. 102. Telf. U-1680.
E-2304 3 Dbre.

DR. BIENVENIDO GIROUD LESCANO

Medicina interna, sistema nervioso, cerebro y pulmón. Tratamiento de la tuberculosis con la sacocricina combinada. Rayos X. Radiografía electroterapia, tratamiento del bocio sin operación. Consultas de 3 a 5. Infanta 75 letra F. Teléfonos M-3014 y U-2064. E-1830 Indf. 1 Ag.

DR. JOSE VARELA ZEQUEIRA

Profesor de Anatomía de la Universidad Cirujano Jefe de la Asociación Cubana de Beneficencia. Cirugía en general. Especialidad: Cirugía de la mujer. Consultas de 4 a 5. Gervasio 126, entre San Rafael y San José. Teléfono U-5410.
E-348 Indf. 1 F.

DR. JOSE O. HERNANDEZ

Medicina general, especialmente enfermedades del pecho, estómago e intestinos. Consultas de 2 a 4. Para pobres: martes, jueves y sábados Lagunas 68, primer piso. Telf. U-6526. E-2378 19 Dic.

DR. A. G. CASARIEGO

Catedrático de la Facultad de Medicina, de los hospitales de París, New York, Calixto García y Clínica Covadonga. Especialista en enfermedades de los aparatos urinario y genital (hombres y mujeres). Consultas de 2 a 6. Neptuno 125, bajos
E-2080 Indf.

DR. GOMEZ DE ROSAS

Cirujano Director de la Policlínica Nacional. Enfermedades de señoras, estómago, vías biliares y cirugía general. Consultas de 3 a 5. Cerro 551. Teléfono A-2560.
E-469 Indf. F 16.

DR. ANTONIO PITA

MEDICO CIRUJANO
Nuevo tratamiento en enfermedades nerviosas y crónicas por la Fisioterapia, contando con la mejor instalación de electricidad médica. Rayos X, Ultravioleta, sala diagnóstica, laboratorio, gran sala de Hidroterapia con baños rusos, turcos, luz, sulfurosos, duchas alternas, piscina natación gimnasia, asistida por expertos. San Lázaro 45 de 2 a 4 p. m.
E 174 Ind E-17

DR. IGNACIO CALVO

PROTOLOGO
Cirugía especial del recto. Tratamiento médico de las hemorroides. Rectos-copia, sigmodoscopia Carlos Tercero 209, esquina a Franco. Teléfono U-2266. De 4 a 5.
E-430 Indf. 14 F.

Dr. Alfonso E. Milla Selsona
CURA RAPIDA DEL FLUJO

Especialista Enfermedades Señoras. Servicio de Enfermeras. Tratamiento médico. Enfermedades: útero (matriz), ovarios y trompas. Consultas: Martes, jueves y sábados. De tres a seis. Pobres: miércoles y viernes. San Rafael 102. Telf. U-1680.
E-626 Indf 23 My.

DR. ALFONSO SANCHEZ

Especialista de los Hospitales Necker y Lariboisiere de París. Vías Urinarias y enfermedades venéreas. Cirugía, Rayos X. Consultas de 1 a 5. Virtudes 88. Teléfono A-2008. English Spoken. On parle francais. E-433 11 Marzo

ENFERMEDADES SECRETAS

Antiguas, mal curadas y prostatitis, impotencia, esterilidad. Curaciones garantizadas en pocos días, sistema nuevo alemán. Dr. Jorge Winkelmaun, especialista alemán. 30 años de experiencia. Manrique 5-A, a todas horas.
E-1797 Indf. 17 Ag.

CIRUJANOS DENTISTAS

DR. SALVADOR VIETA Y MORE
CIRUJANO DENTISTA

Curaciones rápidas de todas las afecciones de la boca por procedimientos modernos, especialidad en piorrea, abcesos y curaciones de todos los dientes, muelas y raíces desahuciadas, evitando las extracciones. Haciéndose cargo además de todos los trabajos concernientes a su profesión. Consultas y operaciones de 2 a 5. Calle 9 esquina a I, altos. Vedado. Teléfono F-4677.
E-1773 Indf. 21 Ag.

DR. VALDES MOLINA

CIRUJANO DENTISTA
San Lázaro 205 (bajos) esquina a Escobar. Teléfono A-5583. Dentaduras de 15 a 30 pesos. Trabajos se garantizan. Consultas de 8 a. m. a 5 p. m. Los domingos hasta las 12 m. E-1885 Indf. 1 Ag.

CLINICA DENTAL DEL DOCTOR J. M. GATELL
Médico y Dentista.

Monte 226 al lado de Belascoaín. Montada a la altura de las mejores de América y Europa, cuenta con los mejores aparatos y sus especialidades en puentes y coronas de oro 22 kls., dentaduras postizas, último sistema; las extracciones por anestesia local garantizan no tener complicaciones y son sin dolor. Hora fija si lo desea el cliente. Trabajos rápidos y garantizados. Los pagos en plazos cómodos. Consultas desde las 8 de la mañana hasta las 8 de la noche. El doctor Gatell atiende personalmente a sus clientes y no tiene sucursales ni dentistas a domicilio.
E-213 Ind. E-24

DR. J. HERNANDEZ CALZADILLA
Cirujano Dentista

Especialista en extracciones sin dolor ni peligro en niños y señoras en estado, con anestesia local o gas. Cura completa de dientes flojos y piorrea alveolar. Puentes y planchas de todas clases modernas sin encías. Trabajos de ortodoncia. Arreglo puentes, planchas partidas, faltas de dientes dejándolas nuevas. Consultas diarias hasta las 10 de la noche. Reina 76, bajos. Teléfono A-7537.
E-1817 Indf. 1 Ag.

Dr. Armando Roig y Palenzuela

MEDICO CIRUJANO DENTISTA
Consultas de 2 a 6. Plácido No. 49, altos. Habana. Telfs. I-2592 y M-8602.
E-773 Indf. 1 Ag.

DR. MONTAÑO

Cirujano Dentista. Especialidad Prótesis. Laureado con Medalla de Oro en el 1er. Congreso Dental de Cuba. Consultas de 9 a 12 y 1 a 8. Industria 109 altos. Teléfono A-8878. E-566 9 Abril

DR. GUERRERO DELANGEL

DENTISTA MEXICANO
Técnica especial para extracciones. Fade 8 a. m.cmfwy mfwypmfwypWRDLUU cilidades en el pago. Horas de consultas: de 8 a m. a 8 p. m. A los empleados del comercio, horas especiales para la noche. Trocadero 63-B, frente al café "El Día" Teléfono M-6395.
E-1811 Indf 1 Ag

DR. OROSMAN LOPEZ

PROFESOR TITULAR DE ORTODONCIA DE LA UNIVERSIDAD
—Y—
DRA. MANUELA LOPEZ

Especialista en corregir defectos de posición en los dientes de niños y adultos. Procedimientos nuevos. 17 número 451 (altos), entre 8 y 10, Vedado. Teléfono F-3212 Consultas de 8 a 4 p. m.
E-623 Indf. 14 Marzo

DR. ANTONIO A. CASTELL

Médico-Cirujano-Dentista de las Facultades de Filadelfia y la Habana. Especialmente: Curación de la Piorrea Alveolar, Encías sangrantes, Escorbuto, Estomatitis y Neuralgias. Caries Dental en todos sus grados. Investigaciones Pre diagnósticas. Tratamientos Específicos. Trabajos dentales de todas clases. Consultas de 8 a 11 y de 1 a 7 Aguila 110. Telf. A-7986.
E-2046 Indf.

OCULISTAS

DR. HORACIO FERRER

ESPECIALISTA DE LAS ENFERMEDADES DE LOS OJOS
Consultas de 2 a 5 de la tarde. Consultas por la mañana a horas previamente concedidas. Ave. Wilson y L, Vedado. Teléfono F-4891. E-1780 Indf. 1 Ag.

DR. JOSE ALFONSO

OCULISTA
Garganta, nariz y oídos. Consultas de 1 a 4. Máximo Gómez 386. Telf. M-2330.
E-1703 Indf. 1 Ag.

DR. C. E. FINLAY F. A. C. S.

PROFESOR DE OFTAMOLOGIA
Especialista en enfermedades de los Ojos y de los Oídos.
Calle 23 No. 246, altos, entre Baños y F, Vedado. Telf. F 1178
Consultas de 11 a 12 y de 2 a 4 y por convenio previo.
E-1807 Indf. 1 Ag.

DR. ALIPIO C. PORTOCARRERO

OCULISTA
GARGANTA, NARIZ Y OIDOS
Consultas de 12 a 4.
San Nicolás No. 52. Habana.
Telf. A-8627 E-1795.

DR. MARTINEZ FERRER

Enfermedades de los ojos. Calle A, 194, (entre 21 y 23), Vedado. Consultas de 2 a 4. Telf. F-3474.
E-526 Indf. 27 Feb.

COMADRONAS FACULTATIVAS

CONSUELO RUDA DE RODRIGUEZ
Comadrona.

Con muchos años de práctica, los últimos procedimientos obstétricos. Asistencia de partos en su casa. Precios módicos. Consultas de 9 a 11 a. m. Oquendo 79, altos, esquina a Peñalver. Telf. U-5824.
E-453 18 Marzo

MARIA NUÑEZ MORA

Facultativa en partos, comadrona ... tro Balear. Consultas y reconoc... para asociadas y particulares ... binete, Lealtad 145-A, bajos, entre ... y Salud, de 2 a 3 p. m. días la... Telf. M-1615. E-2585 Indf.

JUANA PUIG.—COMADRO...

Ofrece sus servicios profesionales ... qués González número 35, bajos, ... cito y Jesús Peregrino. Especialidad ... conocimientos. Consultas gratis. 9570 ...

NECESITA ALGUNA enfermera ... drona competente y de buenas ... des? Llame al Telf. M-3388. ... ponen inyecciones hipodérmicas ... por médicos. Curaciones y recon... tos de señora sa domicilio y ... 125-A, bajos. Teléfono M-3388 ...

GIROS DE LETRAS

J. BALCELLS Y CIA
S. EN C.
San Ignacio Número 33

Hacen pagos por el cable y ... tras sobre New York, Londres, ... sobre todas las capitales de Esp... las Baleares y Canarias. Agentes ... Compañía Inglesa de Seguros ... cendios "The Royal". Administ... Bienes. E-1742 Indf.

ZALDO Y COMPAÑIA
Cuba números 76 y 7...

Hacen giros de todas clases ... las ciudades de España y sus p... cias. Se reciben depósitos en c... rriente. Hacen pagos por cable ... letras a corta y larga vista y ... tas de crédito sobre Londres, P... drid, Barcelona y Nueva York, ... leans, Filadelfia y demás ca... ciudades de los Estados Unidos ... y Europa, así como todos los ... E-1746 Indf.

N. GELATS Y COMPAÑ...

106, Aguiar 108, esquina a A... Hace pagos por el cable. Fac... tas de crédito y giran pago ... giran letras a corta y larga vista ... todas las capitales y ciudades ... tes de los Estados Unidos, Méjic... ropa, así como sobre todos los ... de España, Londres, París, Ha... Madrid y Barcelona.

CAJAS RESERVADAS

Las tenemos en nuestra bóveda ... truídas con todos los adelantos ... y las alquilamos para guardar ... de los interesados. En esta oficina ... mos todos los detalles que se de...

N. GELATS Y COMPAÑ...
BANQUEROS
E-324 Indf.

A ALQUILER CA...

A-1—Habana.
A-2.—Vedado.
A-3.—Cerro.
A-4.—Jesús del Monte.
A-5.—Víbora y Arroyo Apo...
A-6!—Luyanó.
A-7.—Regla y Guanabacoa.
A-8.—Marianao.
A-9.—Diversos lugares.
A-10.—Casas de apartamen...

A1. Habana

SAN RAFAEL esquina Lucena, lo espléndido primer piso ... plio, cómodo y fresco. Ferrete... lascoaín 71, esquina San Rafa... léfono U-5215.
A-1 10578 2...

SE ALQUILA, MALOJA ...

Casa propia para inquilinato o ... lia numerosa, compuesta de sa... medor, siete cuartos, uno alto, ... na, baño. La llave en la botic... forman: F-5226.
A-1 11153 22

ALQUILO

Segundo piso. Sala, comedor, ... tos, baño moderno intercalado ... servicios. Calle Jovellar 41, ... a Hospital. La llave en la bode... forma Fonseca. Luz 1-A, J. de... te. Teléfono I-3361.
A-1 11135 23

ALQUILO FRESQUISIMA casa. ... medor, dos cuartos, baño, coc... closet. Xifré 20, entre Estrella y ... ja. Alonso. Infanta esquina a Ca... cero, casa Almendares. U-3827.
A-1 11143 2...

SE ALQUILAN los altos de Vives ... la, comedor, tres cuartos, cocina ... to de baño. También se alquilan ... jos para establecimiento y famili... fono A-2596. A-1 11149 2...

SE ALQUILAN los amplios bajos ... na número 113. Informan en ... Informan: teléfono A-2637.
A-1 S-2126 2...

SE ALQUILA barato los bajos ... mas 90, casi esq. a Galiano, ... comedor cuatro cuartos baño ... gran patio. Todas habitaciones ... Informan en la misma.
A1 11371 19

SE ALQUILAN

los bajos de Barcelona 11 entre A... Galiano, compuesto de sala, sale... cuartos cocina y servicios. Infor... Aguila 145. La Numancia. A-45...
(A1) 11374 19

SE ALQUILA, Damas 16, (bajos) saleta, cuatro cuartos, comedor, dos baños, $50.00. Informan M-8890 y F-2820. Llave bodega ... mas y Acosta.
(A 1) 11256 20

SE ALQUILA un segundo piso ... cate 63 esquina a Muralla con ... tos, sala, comedor y dos servi... llaves en el primero, precio $50...
A-1 11213 2...

SE ALQUILA la hermosa casa ... gos 41, acabada de cosntruir ... recibidor, 3 cuartos, comedor, ... cocina de gas, calentador, baño ... lado completo y de criados, patio ... patio. Informes: Corrales 22. Telf...
A-1 11196 ...

CARLOS TERCERO 191 ... 13 moderno. Hermosos altos ... dos de reedificar. Sala, saleta, habitaciones, cocina, baño ... lado y demás servicios. En la ... dos habitaciones, cocina, ba... medor. Mantecón y Riva. Agu... Teléfono M-2603.
A-1 11194 2...

SAN NICOLAS 28

Espléndido primer piso, acera ... cuadras Malecón; cuatro hermos... taciones, demás comodidades. Muc... Muralla 111. Telfs. A-7468 y F-...
A-1 11284 2...

BUENOS Y BARATOS

Acabados de pintar, modernos ... Universidad 41, dos cuadras tran... fanta. Sala, comedor, 3 cuartos ... completo, agua abundante. Por ... Telf. F-1814. (A-1) 11285 2...

HABANA, 207, BAJOS

Casa moderna, con sala, recibi... cuartos, comedor, cocina y servi... dernos, $40. Llaves: Habana 20... mes: San Joaquín 33. Telf. M-...

ROMAY, 6, BAJOS Y AL...

A una cuadra de Monte, casa ... con sala, saleta, tres cuartos, ... servicios, $35.00. Llave bodega. ... San Joaquín 33. M-4803.

OMOA, 14-B

A una cuadra de Monte. Casa ... comedor, tres cuartos, cocina y ... $35. Llaves bodega. Informes: ... quín 33. Teléfono M-4803.
A-1 11276 2...

LEALTAD número 34. Se alquila ... piso esquina, acabado de fabric... forman Nave. Teléfono M-4242.
A-1 S-2150 2...

GLORIA 63. Se alquilan los ... altos con gran sala, saleta, 4 ... demás servicios, acabados de pint... to ideal y a la brisa; precio reb... forman Santos Suárez 93 y Serr... llave en la esquina de la ferrete... léfono I-3030. A-1 S-2155 2...

SE ALQUILA en Parque Maceo, ... Casa grande, dos plantas con 1... tros. Marina 5, propia para socieda... hotel, clínica, academias, ... Se dan meses gratis para ayudar ... tación. Se oyen toda clase de ... nes. Informes: teléfonos A-4358 ... Altos botica Sarrá. (A-1) 1139...

M.E.C.D. 2016

TELEFONOS A-3333 A-1014

ANUNCIOS CLASIFICADOS DEL DIARIO DE LA MARINA

TELEFONOS A-3333 A-1014

QUILO $60.00 Casa Príncipe 12 una cuadra Malecón 5|4, sala, saleta, comedor al fondo cocina cuarto servicio do, baño intercalado, llave bajos teléfono X-2754. (A1) 11358 22 marz.

ALQUILA en treinta y cinco pesos s altos amplios en Vapor 24 escalera rmol nueva, tres departamentos gran cocina, ducha, teléfono Vapor 24. (A1) 11364 18 marz.

RAYO Y ESTRELLA

quina recientemente fabricada, con to las comodidades interiores para vi nda. Solamente quedan tres apartamens. Diríjase a la encargada en los altos. ra más informes llame al A-2746. A-1 10763 27 Marzo

VILLEGAS 109

si esquina Muralla, primer piso, cinco bitaciones, sala, recibidor, gran come servicio intercalado. Precio situación. pesos. Informan: Muralla 103. F-5506. A-1 11278 24 Marzo

GUIAR 43. Un alto moderno, lujoso. Sala, tres cuartos, baño intercalado, comedor, cocina. Se da barato. El encargado. A-1 11269 19 Marzo

ALQUILAN los altos de Cienfuegos esquina a Misión 15, a la brisa sala saleta tres cuartos, precio módico. Informes teléfono M-5503. A1 11338 21 Marzo

SE ALQUILA una casa Revillagigedo 22 altos, sala, saleta, 3 cuartos, baño intercalado, comedor al fondo, cuarto y servicios de criado, agua con motor. A-1 S-2116 18 Marzo

ALQUILA San Lázaro 362 con sala, tres habitaciones, baño intercalado y comedor al fondo, cuarto y servicio de criados. Informan teléf. U-3266. A1 S2177 18 marzo.

ALQUILA acabado de pintar la casa Malecón 38 bajos con sala, tres cuartos, o moderno, comedor al fondo; cocina gas; sótanos para criados y servicios. forman en los altos. A1 S2176 23 Marzo.

ALQUILA para establecimiento Monte 386 parada de carros propio lechería café y fonda, tintorería, Azulejeado frente 4 cuarto, 2 saletas patio trasero. Alquiler $75.00. Informes en los altos. A1 11349 19 Marz.

AGUA abundante, mucho fresco, Aramburo 42, primer piso, sala, recibidor, tres habitaciones, baño intercalado, comedor, cocina gas, cuarto servicio criados. Llaves librería Albela. Teléf. U-5783. A1 11350 19 marz.

BELASCOAIN 10

e alquila para comercio con 480 varas si esquina Neptuno informa Cuevas ernaza 39 A-3568. A1 11329 24 Marz.

COLON 5 BAJOS

una cuadra del Prado se alquila bo ta casa, dos ventanas a la calle, sala, comedor; dos habitaciones; dos patios, baño completo y cocina. Informan doctor Consulado 90 altos. Teléf. M-3657. A1 11324 24 Marz.

ALQUILA muy barata la casa Campanario 209, altos, con sala, saleta, 5 habitaciones servicios y mucha agua. llave en la lechería. A 1 11235 18 Mar.

MONTE 471, ALTOS, DERECHA

alquila en $85.00 este bien situado piso esquina a Romay, junto o separadamente con gabinete que tiene entrada independiente. Informa Raposo en Omoa 11.

ROMAY No. 30

alquila esta casa con sala, comedor, s cuartos y servicios en $35.00. Infor Raposo en Omoa 11.

AMISTAD No. 6

alquilan los bajos con sala, saleta, tres artos, comedor y baño intercalado, en 5.00.

LAGUNAS 111

alquilan los altos compuestos de sala, leta, tres cuartos, comedor y baño en 5.00.

OFICIOS 1 y 3

ropia para almacén o garage se alquila a casa que hace esquina. Superficie 0 metros. Precio $400.00.

VIVES 103

alquila esta casa compuesta de sala, medor, tres cuartos y otro cuarto independiente al fondo. $38.00. ra informes sobre las anteriores casas rigirse a

J. BALCELLS Y CIA.

San Ignacio 33, A-2766. A-1 10833 22 Marzo

AVISO

e alquilan los altos de la casa San rancisco No. 3, casi esquina a Avenida de la República. Para informes, Francisco Penabad, Mercado de Colón por Monserrate (puesto de frutas). A-1 10959 23 Marzo

LQUILO altos amplios y cómodos. Neptuno esquina a Basarrate, con sala, comedor, saleta, cinco habitaciones dispuestas en dos salas cada una con su baño, cuarto, servicios y entrada independiente para criados. Informes en los bajos. Teléfono A-3341. A-1 S-2166 19 Marzo

ALQUILAN los frescos y ventilados altos de Florida número 4, con tranvías en todas direcciones. Sala, comedor, tres cuartos grandes y demás servicios. La llave en la bodega de esquina a Misión. A-1 11302 26 Marzo

ALQUILA, Oquendo 36-C, altos, con sala, saleta, 3 cuartos, demás servicios. Informan: Oquendo 36-B, altos. A-1 S-2168 22 Marzo

ALQUILAN los altos de Corrales 71, muy frescos, acabados de pintar, sala comedor, tres cuartos uno chico. La llave e informes en los bajos. A1 S2180 24 marzo.

JESUS MARIA 47

alquila el primer piso, propio para familia de gusto, moderno y elegante. La llave en el mismo. Informan Teniente Rey 30. Diario Marina. A-1 11023 18 Marzo

ALQUILAN a comisionista o para oficina los altos de Máximo Gómez 27. Informan en los bajos. Telf. M-1654. A-1 11020 20 Marzo

N LAZARO y Manrique, bonitos altos. Se alquilan con fiador. Sala, comedor, cuartos, uno arriba, baño, cocina y demás. Llave bajos. Demás 10 de Octubre 632-A. Víbora. A-1 11025 20 Mzo.

TRES cuadras de Tejas alquilo los bajos de Infanta número 35, compuesto de portal, sala, comedor, 3 cuartos, baño completo y cocina de gas. Poco alquiler. Informan: teléfono U-6726. A-1 S-2072 20 Marzo

ALQUILA San Lázaro 106, altos, de sala, saleta, recibidor, cuatro cuartos, comedor, cocina de gas y servicios y cuarto criados en la azotea. La llave: Consulado 62 A-1689.

ALQUILAN lujosos altos, modernos, muy frescos en San José 137 y 139 entre Infanta y Basarrate). Tienen sala comedor muy amplios, 2 habitaciones, baño intercalado. cocina de gas y con azotea. En la misma informan. A-1 10977 18 Marzo

RBOL SECO 2-B, (altos), entre Estrella y Maloja, bonitos y baratos; sirven para dos familias. Llaves e informes en la misma. A-1 10883 22 Marzo

CERCA DE LA TERMINAL

una cuadra de la Estación Terminal se alquilan los preciosos bajos de Alcantarilla Sala, recibidor, cuatro cuartos, baño moderno, comedor al fondo, decorada. Dr. Fernández. M-2602. A-1 10936 28 Mzo.

ALQUILAN los altos calle Acosta 119, con trece habitaciones, en 0 pesos. Llave bajos. Informes: Villegas 80. Telf. A-7072. A-1 10722 27 Marzo

ALQUILA Infanta 43 E bajos, compuesta de portal, sala, saleta, cuatro habitaciones, baño intercalado completo, servicio de criados, cocina de gas y patio. Informes Ramón Fernández. U-1157. A-1 10797 20 Marzo

ALQUILA Infanta 43 C altos, compuesta de terraza, sala, saleta, cuatro habitaciones, baño intercalado y cocina de gas. Informes Ramón Fernández. U-1157. A-1 10795 20 Marzo

ALQUILA Estrella 239 bajos compuestos de tres habitaciones, sala, saleta, baño moderno y cocina de gas. Informes Ramón Fernández. U-1157. A-1 10794 20 Marzo

SE ALQUILAN los altos de la casa Salud No. 53. Son amplios, están acabados de pintar y se dan baratos. La llave y demás informes en los bajos. (A-1) 11005 19 Marzo

SE ALQUILA un piso principal, Obrapía 39. Sala, comedor, 3 cuartos y demás servicios, agua abundante. Precio situación. Informan: Bar El Gallo. Teléfono M-5362. A-1 S-2071 21 Marzo

SE ALQUILA la casa Cerrada del Paseo número 22, entre Zanja y Salud, propia para industria y familia. Llave en el número 5. Informes: M-8713. A-1 S-2082 19 Marzo

SE ALQUILA el segundo piso de Crespo número 4, con sala, saleta, 3 cuartos, cocina, y servicio sanitario completo. Informan: I-2547. A-1 S-2079 18 Marzo

35 PESOS mensuales, alquílase, Jesús Peregrino 65, entre Soledad y Castillejos. Llave: bodega esquina Soledad. Dueño: de 12 a 3. Empedrado 40. Locales grandes. (A-1) 10919 21 Marzo

SAN RAFAEL esquina Hospital, altos de la bodega. Alquilo espléndido piso, muy fresco y cómodo. Ferretería Belascoaín 71, esquina San Rafael. U-5215. A-1 10577 21 Marzo

SE ALQUILA una planta alta de la casa Vigía número 50. Sala, comedor, tres cuartos, servicios modernos. Informan: teléfono M-4725. Moreda. A-1 10915 21 Marzo

REINA, 106, ALTOS

Se alquila la planta baja de esta espaciosa casa. Para informes. Telf. F-4638. A-1 S-2018 19 Marzo

CUBA NUMERO 93. Se alquila junta o separada. Los bajos propios para fonda o almacén. Las llaves en el café. Informan en la misma de 2 a 5 p. m. (A-1) 10525 19 Marzo

SE ALQUILA el piso alto de la casa Alambique 21. Informan: Telf. FO-1862. A-1 10187 23 Marzo

SE ALQUILA en San Lázaro 305 un primer piso con sala, saleta, cuatro habitaciones, baño intercalado, espléndido comedor al fondo, cocina y calentador de gas y servicio de criados, en 70 pesos. Es casa moderna. Informan: Manzana de Gómez 240. Teléfono A-4893. A-1 S-2044 22 Marzo

SE ALQUILA en Marqués González 6-B, bajos, entre San José y San Rafael, con sala, comedor, tres grandes cuartos, baño y servicio. La llave en la bodega. Informes: A-6420. A-1 10610 18 Marzo

COMODO Y FRESCO alto, con sala, comedor, tres grandes cuartos, baño y servicios, se alquila en San Rafael 159, entre Lucena y Marqués González. La llave en la bodega. Informes: A-6420. A-1 10609 18 Marzo

MAGNIFICO ALTO, fresco, con sala, comedor, cuatro grandes cuartos, terraza, baño y servicios. Se alquila en Zanja 108, esquina a Oquendo. La llave en la ferretería. Informes: A-6420. A-1 10611 18 Marzo

ALQUILO en $45.00 bajos Rayo No. 66, con 3 habitaciones, sala, comedor, baño completo. A una cuadra de Reina. Informan en la misma. A-1 S-2013 21 Marzo

SE ALQUILA piso alto compuesto de sala, saleta, comedor, cuatro cuartos, baño intercalado, cocina y servicios para criados; en el nuevo edificio Centro Escolar José Ma. Zayas, Estrella entre Xifré y Plasencia, frente al Hospital Municipal. Precio $50.00. La llave en el mismo piso. Informan Tels. A-7343 y A-1331. A-1 10635 31 Marzo

ALQUILO CASA CHICA Y GRANDE

Un primer piso y planta baja, con sala, recibidor, 3 habitaciones, baño intercalado, buen comedor y cocina, hay tubo para la basura. La grande con 5 habitaciones y cuarto de criados y elevador. Son casas frescas, cómodas y baratas. San Miguel 173 B, el portero las enseña y en el segundo piso informan. A-1 10671 18 Marzo

EDIFICIO MENENDEZ

Virtudes 119-B, esquina a Escobar, alquilo un principal muy barato a la brisa, sala, comedor, gabinete, tres habitaciones, baño intercalado, cocina de gas, cuarto y servicio criados. La llave e informes en el café. A1 S2006 18 Marz.

SE ALQUILA Concordia 177 letra A, segundo piso, sala, saleta, cinco habitaciones, comedor al fondo, baño intercalado, servicios de criados, agua abundante. Informan La Moda, Neptuno y Galiano, teléf. A-4454. Las llaves en los talleres de la planta baja. A1 S2003 20 Marz.

ALQUILO ALTOS de la casa Bruzón 5, entre Ayesterán y Almendares, moderna y grande, con todas las comodidades y de lujo. Véala y se convencerá. La llave en la bodega de la esquina. Telf. M-5274. José Fernández. A-1 10532 19 Marzo

CARLOS III, 181

Esquina Marqués González, se alquila hermosa casa con 5 cuartos, baño intercalado moderno, zaguán, sala, comedor al fondo, garage para 2 máquinas, 2 cuartos criados, baño criados. Informes Tel. U-3281. A-1 9611 19 Marzo

BERNAZA, 32

Frente al parque del Cristo. Se alquilan los bajos, preparados para establecimiento La llave en los altos. Informan: Sol 70, Telf. A-5171. A-1 10208 19 Marzo

LUCENA ENTRE San Rafael y San Miguel. Alquilo precioso piso moderno muy amplio, cómodo y fresco. Ferretería Belascoaín 71 esquina a San Rafael. U-5215. A-1 S-1936 18 Marzo

SE ALQUILA

Un principal y un apartamento independiente propio para matrimonio en la casa Valle 31, al lado de la esquina de Infanta. Informan: Telf U-1888. A-1 9739 20 Marzo

MODERNOS altos Lealtad 145 B entre Reina y Salud, sala, comedor, cuatro habitaciones, baño completo, cocina gas. Llave en el 145 C, altos. A-1 S-1809 18 Marzo

HABANA: Se alquilan los altos de la casa O'Reilly 76, compuesta de sala, recibidor, tres cuartos, comedor, cuarto de baño, cocina y servicio de criados. Precio: $125 mensuales y la llave en los bajos.

PARA OFICINA, precio reducido, se alquila en los altos de Empedrado 16 dos departamentos bien ventilados y con frente a la calle.

HABANA: Se alquilan los altos de la casa Habana, 3, con sala, dos cuartos, servicios sanitarios y cocina. Precio: $45 pesos mensuales y la llave en los bajos. Informan: Bufete de Arellano. Teléfonos A-2478 y A-2218. E-374 Indf. 6 Febrero

PROXIMO a desocuparse, se alquilan los altos de Zulueta 36 D entre Teniente Rey y Dragones, propio para familia, oficinas o casa de huéspedes, puede verse a cualquier hora, informes en los mismos, su dueño Prado 111. A-1544. A-1 S-1958 18 Marzo

SEGUNDO PISO, altos de la casa Villegas 23 y 25, casi esquina a Empedrado, compuesta de sala, comedor, tres habitaciones, baño intercalado, cuarto y servicio de criados. La llave en el primer piso de la propia casa. Precio: $65.00. Informes: Departamento de Administración de Bienes del Bufete de Arellano. Empedrado número 16. Teléfonos A-2318. A-2118 y A-2478 A-1 E-225 Indf 26 En.

A2. Vedado

SE ALQUILA un piso principal moderno, amplio y cómodo. 17 entre F y Avenida de los Presidentes, acera de la sombra, Vedado con sala recibidor hall tres cuartos comedor baño intercalado cocina cuarto y baño criados agua abundante fría y caliente. Informes, en los bajos y F-1118 F-4040. A2 11368 23 marz.

UNA hermosa casa de dos plantas independientes y cuatro departamentos interiores e independientes, en lo mejor del Vedado entre 23 y 21, se vende o se cambia por un terreno o casita Trato directo con el interesado informe Monte 279 Joyería. (A2) 11359 31 marz.

SE ALQUILAN los altos y bajos de 21 entre C y D, con tres habitaciones, sala, recibidor, lavadero, espléndido baño, servicio de criado. Informan en la esquina casa de madera. A-2 S-2156 31 Mzo.

VEDADO. CALLE 16 número 176, $45. Casa independiente, moderno y fresco. Jardín, árboles frutales, dos cuartos y uno de criado, hermoso portal. Llave al fondo. F-5717. A-1 11313 19 Marzo

VEDADO. Se alquila una hermosa residencia de una sola planta, para familia de gusto, calle 27 número 273, entre A y B, compuesta de jardín, portal, sala, galería cinco cuartos dos baños, amplio comedor, bonito decorado, pantry cocina, garage; cuarto y servicios de criados, traspatio, árboles frutales. Informan B y 27, bodega. A2 11348 23 marzo.

A FAMILIA modesta pero que sea decente, se le ofrece la oportunidad de vivir en el mejor lugar del Vedado con todas las comodidades y alquiler reducido. Vean los bajos de la calle de J número 7, entre 9 y 11. La dueña en los altos. A-3 11311 19 Marzo

BEERS BOLETIN

Pisos y casas listos ahora para alquilar a precios Fin de Temporada, o por el año. Bonita casa Ved. 3 hab. muy buenos mueb. $150 al mes; Alt. Alm. con mueb. $150 casita Rep. Oriental, con mueb. $70 muy mona, otra con mueb. $110. Vean esto con nosotros. Cuando usted necesite casas véanos y evitará tiempo y molestias. Lea nuestra pizarra en la entrada.

MEJORES COMPRAS PARA HOY

Una linda casa Miramar, entre 3 y 5, frente brisa, 23x53. V. cerca del Reloj, con $13.000 en efectivo; 2 casas "Larazabal", 22x43, renta $100 $10.500 efectivo, otra 14x44, Renta $75, con $7500 efectivo. Paseo frente brisa 14x32 met. 7 hab. 6 baños. gar. $32.500 cash; Naves desde 500 a 1500 metros, otra linda Casa, calle 16, frente brisa; 13x25 met. todo construction de la mejor, $15.000 efectivo. Precios de situación. una finca con 1 3|4 cab, C. Cent, $60 al mes. local frente Muelle Ward Line 15x30 V. $9500. casa esq. F. B. Vista. 5 Ave. y 6a. 24x10 met. buena casa, $10.000.

STRAIGHT THINKING PEOPLE

in this town know that desirable Real Estate in Havana will never be priced any lower. It is behind the market. Why not act now and buy a home for speculation investment. See our Board at entrance of Office for good homes. Consult your Realtor.

BEERS-HAVANA

Realtors

(Est. 1906), 9 1|2, O'Reilly Street, Havana. A2 E636 18 Marz.

SE ALQUILAN los bajos de la calle 27 número 42, esquina a 4, Vedado. 4 cuartos, baño intercalado, porch, sala; comedor etc. Informan: Fomento y Fabricación, Edificio Banco de Gelats. Aguiar número 106. Teléfono M-7245. A2 S2136 19 marzo

SE ALQUILA toda la casa 13 número 25, entre 2 y 4, compuesta de dos pisos independientes, con sala, saleta tres habitaciones, baño y cocina y seis habitaciones al fondo, con entrada y servicios independientes. Alquiler, 80 pesos. Si hace contrato por un año o más se da un mes gratis. La llave en la bodega de 13 y 4. Informes, teléfonos A-4358 y M-6263. Altos botica Sarrá. A-2 11221 22 Marzo

SE ALQUILAN los modernos bajos de M No. 48 entre Línea y 17, acera sombra. Sala, 3 cuartos corridos, baño intercalado con agua caliente, comedor al fondo, pantry, cocina gas, cuarto criado con sus servicios. Portal, jardín. Llaves en la misma. Alquiler $75. Informa Dr. Pagés. Tel. F-4483. (A-2) S-2096 19 Marzo

CALLE 10 núm. 161, entre 17 y 19, Vedado: altos modernos, sala tres cuartos closet hall comedor cocina gas cuarto y servicio criados. Llave bodega esquina 17. Informes M-2863. noche F-2124 (A2) 11357 31 marz.

VEDADO: Calle Once, 103, entre 20 y 22, a una cuadra del tranvía de Línea, alquilo casas nuevas, con todas las comodidades modernas a $34. Apartamentos a $17.00. Llaves en la bodega de 11 y 22. Informan: teléfono A-1051. A-2 10310 19 Marzo

VEDADO. Se alquilan en la calle 20 entre 15 y 17 número 32, una casa acabada de fabricar; tiene sala, comedor, hall, cuatro habitaciones, cuarto de baño, cocina de gas. Precio: 40 pesos. Telf. M-6229. A-2 S-2119 19 Marzo

VEDADO. Seis casi esquina a Calzada, $110, alquilo bajos: cuatro cuartos, dos baños, sala, comedor, cuartos criados, garage entrada criados independientes, La llave e informes esquina, bajos. A-2 11179 20 Marzo

ALQUILO ALTOS, 5ta. entre A y B, Vedado: Tres cuartos, sala, saleta, terraza, comedor, cocina gas, calentador, baño intercalado, cuarto y servicio criados. Informan: 5ta. y B, bodega. Telf. F-6228. A-2 11152 23 Marzo

VEDADO. Alquilo altos frescos, 8 número 200, entre 21 y 23. Sala, comedor, 3 cuartos. Llave e informes en los bajos. Telf. F-5392. A-2 11034 22 Marzo

VEDADO, 15 número 255, altos, para familia numerosa; 7 cuartos, sala, comedor, 2 baños, pantry, escalera mármol, cocina. Llave e informes: F-5270, Hotel Savoy, F, esquina a 15. E-625 Indf.

VEDADO. SE alquilan los altos Calzada esquina a B. Sala, recibidor, comedor, cinco cuartos, baño intercalado, cocina de gas y carbón, cuarto y demás servicios de criados. La llave al lado. Informan: Baños 8-B. A-2 10910 23 Marzo

SE ALQUILA casa, calle 14 número 125, entre 13 y 15. Sala, comedor, 4 cuartos, por $40.00. Informan: Telf. F-4079. A-2 S-2107 19 Marzo

VEDADO ENTRE B Y C CALLE PRIMERA

Alquilamos dos plantas. Baja, con jardín, portal, recibidor, sala, hall, tres cuartos, baño intercalado. Planta alta, balcón, recibidor, sala, hall, cuatro cuartos, baño intercalado. Ambas plantas tienen cocina gas, calentadores, cuartos y servicios criados. Se alquilan con o sin garage. F-1288. A-2 11027 22 Marzo

VEDADO. 7 y 31, se alquilan casas acabadas de fabricar, de 3 cuartos, baño intercalado, sala y comedor, a 33 pesos; también a 16 pesos. Informes: Ramón Guarro Fernández. Teléfono A-6041. A-2 10755 22 Marzo

VEDADO, SE ALQUILA

Una magnífica casa compuesta de sala, comedor. pantry, ocho habitaciones de familia, cuatro de criados, hall, dos portales cubiertos al frente, dos terrazas al fondo, jardín, garage para tres máquinas. Precio moderado. Calle J No. 135, entre Avenida Wilson y calle 15. Informan en la esquina de Línea y J. A-2 10541 26 Marzo

VEDADO, SE ALQUILA

La gran residencia de 17 número 392. Para informes en la misma de 2 a 4. A-2 S-2040 12 Abril.

SE ALQUILA en el Vedado, Paseo esquina a 19, un chalet moderno, con siete habitaciones, dos baños, sala, gran comedor, cocina y servicios. Precio rebajado. Informan: Manzana de Gómez 240. Telf. A-4893. A-2 S-2045 22 Marzo

CASAS NUEVAS con sala, saleta, tres y cuatro habitaciones, baño intercalado con aparatos en colores, comedor, hall, cocina y demás servicios, lujosamente decoradas, en 23 números 12 y 14, entre J e I. A-2 10703 22 Marzo

29 ENTRE B y C, Vedado. Se alquilan los altos de Villa Dulce María. Cinco cuartos, sala, comedor, terraza, baño intercalado, cocina de gas, etc. Precio $80.00. Informan: J. Balcells y Cía. San Ignacio 33, A-2766. (A-2) 10834 27 Marzo

SE ALQUILA, calle 23, entre J e I, Vedado, casa estilo renacimiento español. Hermosos y amplios pisos altos y bajos, 3 y 4 habitaciones, gran decorado, lo mejor del Vedado. Teléfono F-3608. A-2 10726 18 Marzo

VEDADO. Se alquila una casa calle F esquina a 25 altos. La llave en la bodega. Informes Tel. M-5084. A-2 S-2030 20 Marzo

SE ALQUILA en la calle N número 26, bajos, esquina a 17, Vedado, una linda casita con jardín portal, sala, comedor, hall, dos cuartos, baño completo, cocina y patio. La llave en el No. 24. Informes: A-6420. A-2 10608 18 Marzo

SE ALQUILAN los hermosos bajos de 4 No. 170 entre 17 y 19 con 5 amplias habitaciones, sala, 2 baños intercalados, garage y servicio de criados. Informan: Gómez y Hermano, Locería "La República", teléfono A-1796. La llave en el fondo. A-2 S-2020 21 Marzo

CALLE 10 No. 161, entre 17 y 19, Vedado; altos modernos, sala, tres cuartos; closet, hall, cocina de gas, baño intercalado completo, cuarto y servicio criados. Llave bodega esquina 17. Informes M-2863; de noche F-2124. (A-2) 10647 26 Marzo

SE ALQUILA calle N No. 126 entre 13 y 15, Vedado, compuesta de jardín, portal, sala, tres habitaciones, baño y cocina. Informes Ramón Fernández. U-1157. A-2 10796 20 Marzo

VEDADO, F esquina a 21, primer piso, casa nueva con todas las comodidades modernas, tres dormitorios, $60.00. Informan en la misma y por teléfono A-1051. A-2 10311 19 Marzo

VEDADO. Se alquilan los bajos de la casa calle 15 número 196, entre G y H, compuestos de sala, comedor, tres habitaciones con baño intercalado, cocina de gas, cuarto de criado con su servicio sanitario etc. Razón: calle H 138, esquina a 15. A-2 10529 18 Marzo

CASITAS INDEPENDIENTES, $13

Calle 26, a una cuadra de la calle 23, se alquilan casitas de portal, sala, cuarto, servicios sanitarios, patio todo independiente. Bodega "Las Mercedes", calle 26 y 27, Vedado. Preguntar por Otero. A-2 10937 28 Marzo

EN LA CALLE 12 esquina a 11, Vedado, se alquila en el primer piso un departamento con sala, comedor, 2 habitaciones y baño y cocina muy amplia. Informa su dueño: teléfono F-3264. (A-2) S-2088 18 Marzo

SE ALQUILA en 10 entre 17 y 19, letra C un hermoso alto a la brisa en 60 pesos. A-2 10801 20 Marzo

CALLE DOCE número 15, entre 11 y 13, Vedado, con sala, saleta, cinco habitaciones y patio grande. La llave al lado. 70 pesos mensuales. Informan: F-5526. A-2 10178 19 Marzo

EDIFICIO TAVEL, 21 Y C

Se alquilan casas con sala, comedor, cocina y baño, con dos, tres y cuatro habitaciones, otra con sala, cuarto, cocina y baño. F-6252 y U-1710. A_2 S-1760 1 Abril

A3. Cerro

ALQUILO CASITAS económicas y baratas, lo más cómodas, con sala, saleta, 2 cuartos, patio; otras de sala, cuarto, patio. Cerro, Domínguez y Marino. J. Paló. A-3 10870 21 Marzo

ALQUILO, PIÑERA 31, entre Santa Catalina y Falgueras, una cuadra Calzada del Cerro, con sala, comedor, tres habitaciones, baño, cocina y patio. Informan en la bodega o I-5816. A-3 10866 19 Mzo.

ZEQUEIRA 52 A, altos y bajos modernos, sala, comedor, 3 cuartos, baño intercalado completo, cocina gas. Informes M-2863; noche F-2124. Llave en la bodega. A-3 9682 19 Marzo

A4. Jesús del Monte

SE ALQUILAN los hermosos y frescos altos de Encarnación número 72, entre Durege y Serrano, a una cuadra del tranvía con terraza, sala, saleta, comedor al fondo y terraza al fondo, baño intercalado, calentador, galería, cuatro grandes habitaciones y cocina. Las llaves en la bodega de enfrente. Informan: Durege 15. Telf. I-3540. Muy barata. A-4 S-2122 20 Marzo

SE ALQUILA un piso moderno en la Calzada de Jesús del Monte 58, compuesto de cuatro cuartos, sala y comedor, baño intercalado cocina de gas y calentador. Informan F-1936. (A4) 11335 20 marz

ALQUILO casa frente al parque de Santos Suárez de portal, sala, dos cuartos, baño, cocina y patio. Precio $32.00. San Indalecio por Santa Emilia. La llave en la bodega A4 S2175 19 marz.

J. DEL MONTE 9

esq. de Tejas, amplios y ventilados pisos altos compuestos de gran terraza, sala recibidor 4 grandes cuartos, baño completo, servicios de criados y un gran patio alquiler $55. Informan M-9434. A4 S2182 19 Marz.

SE ALQUILA casa moderna. Sala, saleta. tres cuartos grandes, salón comedor, baño intercalado, cocina carbón y gas, 36 pesos. Delicias 4-A, Jesús del Monte, dos cuadras Calzada y una Luyanó. A-4 11134 23 Marzo

SE ALQUILA en Diez de Octubre 281, (esquina de Toyo), un solar con tanques para masilla. A-4 10947 21 Marzo

EN JESUS del Monte, se alquila una casa que hace frente a la calle de Luz número 43 A, entre Reyes y San José, compuesta de portal, sala, tres cuartos, baño intercalado, comedor al fondo, cocina, servicios de criados y patio. Tiene una gran vista. Precio de situación. Las llaves al lado en el 43 B. Informa: Mario B. de Rojas. Tels. I-6802 y A-2594. A-4 10964 20 Marzo

ALTO DE ESQUINA

En San Leonardo y Durege. Sala, recibidor, comedor, cuatro cuartos, dos baños completos, cocina, dos terrazas, nueva y mucha agua. Informan en la misma. Teléfono I-3121. (A-4) 11000 21 Marzo

SE ALQUILAN altos y bajos en la calzada de Buenos Aires 58 esquina a Florencia, Reparto Santos Suárez, cerca la fábrica de Jabón Candado, pasan tres líneas de guaguas por el frente, precio muy rebajado. Informan en la misma de 2 a 5 p. m. o al teléfono X-2284, José. (A-4) 10809 27 Marzo

ALQUILO CASA San Miguel 14, Reparto San Miguel, Jesús del Monte, punto ideal para la salud por seco y alto; es un sanatorio, moderna y de lujo, con todas las comodidades más deseables. La llave al lado. Teléfonos M-5274 e I-4222. José Fernández. A-4 10533 19 Marzo

A5. Víbora y A. Apolo

SE ALQUILAN los hermosos altos Diez de Octubre 633, informan M-4345. La llave en los bajos. (A 5) 11249 20 Marzo.

ALQUILO DOS casitas nuevas, acabadas de pintar, con sala, cuarto, cocina, patio, servicios independientes y luz a todas horas 16, pesos cada una. Calle Lacret entre Cortina y Figueroa. Informan en la letra I. A-5 11138 20 Marzo

A UNA CUADRA del Paradero de Havana Central. Se alquila una casita con tres habitaciones y servicio en $20.00. Llave al lado. Ursula 18. I-7167. A-5 S-1985 21 Marzo

ALQUILO, 34 pseos. Chalet moderno, portal, sala, saleta, cuatro habitaciones, baño intercalado, comedor. Verdadero sanatorio. Sola entre Santa Catalina y San Mariano. Llave al lado. Infanta 43-D. U-1802. A-5 11305 19 Marzo

ALQUILO. Víbora y Buenaventura 72, (altos), frente a Iglesia de los Padres Pasionistas, hermosa casa moderna, sala, saleta, tres habitaciones, baño intercalado completo, comedor al fondo, cuarto y servicio de criado. Hermosa terraza, cuartos y frente a la brisa. Es un sanatorio. Véala. Informan en los bajos. Teléfono I-1389. Precio de situación: 50 pesos, con garage 55 pesos. A-5 11181 18 Mzo.

SE ALQUILA la hermosa casa Santa Catalina 40, Víbora, a 2 y media cuadras de la Calzada de 10 de Octubre, a la brisa. Consta de portal, sala, saleta, 4 amplias habitaciones, baño completo intercalado, comedor, cocina de gas y carbón. Despensa, lavadero con todas las instalaciones, servicio de criados, entrada de automóvil, gran patio y traspatio con árboles frutales. Agua abundante. Informan al lado, número 42. A-5 11310 20 Marzo

SE ALQUILA una casa nueva con portal sala, 2 cuartos, comedor y baño completo, un bungalow con las mismas comodidades y tiene un garage para 3 máquinas. Precios $30 y 25 en Marianao Santa Catalina y Medrano frente al Hipódromo y frente al tranvía de Santa Ursula, llave e informes en la bodega. A5 11340 24 marzo.

SE ALQUILAN dos casas Calzada 10 de Octubre 793 y 795, compuestas de sala, saleta, comedor, tres cuartos, baño intercalado y cocina ésta altos y los bajos de sala, comedor, dos cuartos bajos y dos altos, patio y portal. Informan teléfono U-1978, precio de situación. A-5 11219 25 Marzo

O'FARRILL 15. Víbora, una cuadra del paradero, una preciosa vivienda, lo más lujoso y barato de la Víbora. La llave en el número 13. Informes: Oficios, 20. A-5 11271 19 Marzo

VIBORA. PROXIMOS a desocuparse, alquílanse altos, San Lázaro 77, entre Carmen y Vista Alegre. Cocina gas, calentador, baño intercalado, terraza y demás comodidades. Una cuadra del tranvía, precio $35. En la misma informan de 12 a 7. A-5 11287 23 Marzo

ALQUILO Víbora 2 casas Gelabert 14 y 18, casi esquina al Parque Emilia de Córdoba, dos y tres cuartos, con baño intercalado comedor al fondo cocina gas, cuarto y servicios criados, entrada independiente y traspatio. X-1845. A5 11360 18 marz.

SE ALQUILA en el reparto Rivero calle Segunda número 3, entre Lagueruela y Gertrudis, próxima a los tranvías, una casa con portal, sala, cuatro habitaciones grandes y una pequeña, comedor y demás servicios, dos cuartos para criados y un buen patio; está separada de los demás vecinos con un pasillo por los costados. Se da barata. Informan en B. Lagueruela No. 25. (A-5) 11303 26 Mzo.

ALQUILO UNA casa grande, hermosa, Luis Estévez 3, entre Calzada y Príncipe de Asturias, cuarenta metros de la Calzada, sin ruido ni polvo. Llave al lado. A-5 11145 23 Marzo

SE ALQUILAN dos casas, Avenida de Acosta y Primera, altos. Dos cuadras del paradero de tranvías. Sala, comedor, tres cuartos. Llaves: Jesús del Monte 632, bodega. Informes: Alonso y Compañía. M-5111. A-5 10731 18 Marzo

O'FARRILL 6, entre Estrada Palma y Libertad, chalet 2 plantas, abajo portal, sala, saleta, comedor, 2 cuartos, cocina, cuarto de criado y traspatio. Arriba 5 habitaciones, galería, baño y 2 terrazas. La llave al lado, precio módico. Telf. F-3524. A-5 S-2101 20 Marzo

ESQUINA

de fraile casi nueva, se alquila muy barata, en San Francisco y San Anastasio, Rpto. Lawton. Puede verse a todas horas. La llave en la Barbería, su dueño en O'Reilly No. 84. Teléfono M-4241. (A-5) 11125 18 Marzo

SE ALQUILA, Josefina número 10, entre 1a. y 2a., con portal, sala, 3 habitaciones, cocina y servicios completos. Informan en el 32 de Josefina. A-5 S-2099 24 Marzo

SE ALQUILA la casa Buenaventura 14 con sala, saleta, 4 habitaciones, cocina y servicio sanitario, la llave en la bodega. A-5 S-1800 18 Marzo

32 PESOS, casa muy barata. Jardín, portal, sala, 2 habitaciones, cocina, comedor, baño y patio. Alcalde O'Farrill entre Chaple y Luis Estévez, "Villa María-Vicenta". Teléfono FO-7315. Alvaro. A-5 8765 19 Marzo

VIVA usted en Calzada, y que las guaguas pasen cada minuto por frente a su casa: por $18.00 le alquilo una linda casita en 10 de Octubre 646, entre Gertrudis y Josefina, en la misma le informan. A5 10410 18 Marz.

LOMA CHAPLE

Alquílase en Santa Alicia 11 preciosa casa propia para pasar verano, situación inmejorable brisa, compuesta jardín, portal, sala, dos hermosos dormitorios, baño intercalado completo, saleta, comedor, hall, closet, cocina, calentador, patio, pasillos laterales, recién construída, precio situación. (A-5) 10846 18 Marzo

SE ALQUILA frente a la Loma de Chaple, Cocos No. 18; modernos y frescos bajos con portal, sala decorada y saleta, hall, 4 habitaciones, baño intercalado espléndido, cocina, calentador de gas, lavadero; con garage y sin él. La llave al lado. Teléfono I-2445. A-5 S-2058 18 Marzo

ESTRADA Palma 58. En $30.00 último precio se alquilan los frescos altos. Llave en los bajos. A-5 10976 18 Marzo

MILAGROS 109, entre Octava y Novena. Portal, sala, comedor, seis cuartos, gran patio, moderna. $50. Dr. Fernández. Teléfono M-2602. A-5 10953 28 Marzo

ALQUILO a 14 y 15 pesos con luz, casitas interiores, dos departamentos, cocina, baño y patio independiente. Milagros 124 entre Lawton y Armas. A-5 10037 18 Marzo

SE ALQUILA en Luis Estévez 5, a media cuadra de la Calzada de Jesús del Monte, moderna casa de una sola planta con jardín, portal, sala, hall, recibidor, cuatro cuartos, baño intercalado completo, cuarto y servicios de criados, garage y un cuarto. La llave en Príncipe Asturias esquina a Luis Estévez. Informes: A-6420. A-5 10607 18 Marzo

A6. Luyanó

LUYANO. SANTA Felicia 1 entre Luco y Justicia, se alquilan casas acabadas de fabricar independientes, a 12 y 14 pesos. Informes: Ramón Guarro. Telf. A-6041. A-6 10756 22 Marzo

MODERNA CASITA

Se alquila, comedor, dos cuartos, baño intercalado y patio, $17. Compromiso 21, entre Cueto y Blanquizar, Luyanó. A-6 11268 22 Marzo

ALQUILO, PEDRO Pernas 75-A, una cuadra Calzada Luyanó, con portal, sala, tres habitaciones, comedor al fondo, cocina y patio. Precio de situación. Informan: U-2851. A-6 10865 19 Marzo

SE ALQUILA en Guasabacoa número 9, a una cuadra de la Calzada de Concha, una casa con portal, sala, comedor, dos cuartos y uno alto, baño y cocina de gas y carbón. Informan en la misma. A-6 10751 18 Marzo

A7. Regla y Guanabacoa

SE ALQUILA en Guanabacoa la hermosa Quinta "Las Figuras", sita en Máximo Gómez 62, compuesta de gran sala, comedor, 28 habitaciones, 5 baños con agua fría y caliente, pisos de mármol y mosaico, glorietas, estatuas, 4 grandes patios y jardines a derecha e izquierda, 2 cocinas, propia para familia pudiente, industria o colegio religioso, da a tres calles, se hace contrato. También se alquila por separado la casa principal que da por Máximo Gómez y el resto aparte. Informan: Monte número 5, altos. Sr. Gómez. A-7 10891 23 Marzo

A8. Marianao

LA SIERRA

Hermosos altos nuevos esquina, agua abundante, mucha brisa, ganaron $90.00. Hoy $50.00. Dos cuadras de las Ursulinas. Informan: A-1392 y FO-2618. A-8 10699 18 Marzo

SE ALQUILA chalet en La Sierra calle 3a. entre 6a. y 8a., "Villa Conchita". Jardín al frente y patio con frutales al fondo, portal, sala, hall, cuatro habitaciones, buen baño de familia, comedor, pantry, cocina, garage, dos cuartos y baño criados. Informes en el mismo y teléfono I-6267. A-8 11290 19 Marzo

ALQUILO, REPARTO La Sierra, 2 casas, en 7 entre 8 y 10, 5 habitaciones, biblioteca, garage y cuarto de criado. Ambas a una cuadra del tranvía y ómnibus, próximas al Colegio Ursulinas con agua abundante. Informa Barraqué, en 7 esquina a 4. La Sierra. Telf. FO-1423 A8 11139 18 marz.

EN AVENIDA de Columbia y Miramar se alquila una casa con sala, recibidor, 5 cuartos, un gran baño, comedor, garage con servicios de criados. Rodeada de jardines y árboles frutales. Informan en la misma. Teléfono FO-1746. A-8 10946 2 Abril

A9. Diversos lugares

SE ALQUILA una casa de mampostería, acabada de fabricar. Tiene portal, sala, 3 cuartos, baño intercalado, comedor, cocina, un gran patio; está en el Reparto Batista, calle D y 8, a una cuadra del tranvía y gana 30 pesos. Informan en la bodega de enfrente. Telf. X-2255. A-9 11060 22 Marzo

EN COJIMAR se alquila la casa Real 66 frente al Parque, compuesta de 4 cuartos, baño intercalado, sala, comedor, cocina, cuarto de criado con sus servicios. Llave en el No. 64. Informan FO-2105. A-9 S-1996 24 Mzo.

SE ALQUILA la hermosa y cómoda casa Villa América, en la Loma de Cojímar, 6 meses de temporada a $60.00. Los otros 6 a $50.00. Informan: Infanta número 148; 2o. piso derecha. Telf. U-5981. A-9 S-2167 20 Marzo

A10. Casas de Apartamentos

PASEO DE MARTI número 98. Se alquila un apartamento del piso alto compuesto de un gran salón, dos habitaciones grandes y buenos servicios. Se alquilan únicamente para oficina, pues los demás apartamentos están ocupados por médicos y dentistas americanos. Puede verse durante el día e informes en la misma. Teléfono A-3862. A-10 10321 19 Mzo.

M. GOMEZ 407. Dos hermosos altos, lo mejor y más moderno. Balcones a Monte, gran vista. Sala, 3 cuartos y baño intercalado. Encargado. (A-10) 11273 19 Marzo

SE ALQUILA A matrimonio solo de moralidad un hermoso y bonito departamento de dos habitaciones con vista a la calle y buen baño intercalado al lado. Lamparilla 48, segundo piso. A-10 11319 31 Marzo

SE ALQUILA un departamento con tres habitaciones, balcón a la calle, con todo el servicio independiente a matrimonio sin niños; en la misma se alquila un departamento propio para barbería u oficina. Informan en la misma, Empedrado No. 3, café. A-10 10982 19 Marzo

VEDADO. Elegante residencia particular. Departamento y habitaciones con todo confort, lujosamente amueblados, baños privados. Precios moderados. Teléfono F-2221. A-10 10555 18 Marzo

SE ALQUILA la casa calle 17 número 536, apartamentos exteriores independientes. Portal, sala, comedor, 2 habitaciones, baño intercalado etc. Telf. F-5557. A-10 S-2025 21 Marzo

EDIFICIO Aguiar. Industria 72 1|2 entre Animas y Trocadero. Modernos apartamentos de dos habitaciones y baño completo en cada apartamento, luz, limpieza, teléfono, agua caliente y ascensor a todas horas, de 40 a 50 pesos. A-10 10343 8 Abril

JOVELLAR 8, entre Aramburu y Hospital, alquilo apartamento alto compuesto de sala, saleta, comedor, tres grandes habitaciones, baño completo, cocina de gas y servicio de criado. Informan: apartamento número 4. Teléfonos M-1429 y U-2259. Ultimo precio: 60 pesos. A-10 S-1971 21 Marzo

SE ALQUILA en 25 pesos dos departamentos con cocina, baño y servicios. Planta baja, en Teniente Rey 35, café. A-10 10895 21 Marzo

$40 PLAZA DEL MAINE $44

Por tranvía Línea y M. Pisitos independientes: sala a la calle, tres habitaciones, baño intercalado, cuarto y baño criada, cocina gas y comedor al fondo, ambos salida independiente. Gran edificio "Maine Apartments" elegancia, ventilación, orden. Familias escogidas exclusivamente. M y 13, entre Calzada, Línea y Malecón. Frente al parque más suntuoso de América. Esquinas $50 y $55. Hay amueblados y garages. (A-10) S-922 2 Mayo

B OTROS ALQUILERES

- B-1.—Departamentos.
- B-2.—Habitaciones.
- B-3.—Locales para comercio.
- B-4.—Muebles y enseres.
- B-5.—Instrumentos de Música.
- B-6.—Automóviles.
- B-7.—Varios.
- B-8.—Solicitud de alquileres.

B1. Departamentos

ALQUILO EN 20 pesos departamentos con dos cuartos, comedor, cocina, baño y balcón Zapata número 19, entre A y B. Informan en la ferretería. B-1 S-2050 20 Marzo

EN $20 UN DEPARTAMENTO

de construcción moderna y con todas las comodidades modernas en la calle 23 número 500 esquina a 18. Vedado. Informan en la letra C, teléfonos F-1519. (B 1) 11254 18 Marzo.

EDIFICIO ARBOS. Se alquilan apartamentos de sala, cuarto, baño, cocina, luz y elevador día y noche, en Oquendo 18, entre San Miguel y San Rafael. B-1 11275 31 Marzo

EDIFICIO San Bernardino 24, esquina a V. Serrano, Santos Suárez, se alquila casitas y departamentos con luz, muy frescos y ventilados todo moderno a $18 y $20. (B1) 11372 19 marz.

SE ALQUILAN dos apartamentos para oficina en Cuba 16 (bajos) frente al mar. (B-1) 11119 18 Marzo

HOSPITAL 67, entre J. Peregrino Carlos III, departamentos interiores, balcón calle, luz, teléfono, sala, cuarto, comedor servicio, baño, 25 pesos, dos meses fondo, también le damos comida a precio módico. Pregunte encargado. U-6615. (B-1) 10844 20 Marzo

ALQUILO amplios departamentos modernos en Monte No. 74 a $50.00 y $45.00. Informan en la misma. B-1 S-2059 27 Marzo

SE ALQUILAN departamentos con patio y servicio sanitario. Precio $11.00. San Salvador 9, Cerro. B-1 10654 20 Marzo

O'REILLY 77 ALTOS

Se alquila amplio departamento y una habitación, muy barata a una cuadra del Parque Central, en la misma informan. B-1 10668 19 Marzo

14, 16 Y 18 PESOS, departamentos con dos habitaciones, servicios independientes, cocina y luz. Paseo 273, Vedado. Teléfono A-2402 B-1 10203 18 Mzo.

EN EL CENTRO DE LOS NEGOCIOS

Tenga su oficina en el edificio de la Lonja del Comercio. Son amplias y ventiladas. Vea al administrador o llame al teléfono A-7772. B-1 S-1737 31 Marzo

B2. Habitaciones

NEPTUNO 189, entre Gervasio y Belascoaín. Se alquilan hermosas habitaciones con servicio. Telf. U-6940. B-2 9852 5 Abril

EN PUNTO CENTRICO

Galiano 107, entre San José y Barcelona, se alquilan habitaciones, con luz, a personas de moralidad. B-2 11280 31 Mzo.

EMPEDRADO, 31

Se alquilan ventiladas habitaciones de 8 a 15 pesos. No falta el agua, casa de moralidad. B-2 11279 31 Marzo

DOCE pesos, habitación amplia con portal agua y cocina independiente parque Maceo y tranvía dos cuadras servicio teléfono pintada fresco Vapor 24. B2 11365 18 marz.

ALQUILO una o dos habitaciones con balcón a la calle de San Rafael baño moderno con o sin comida casa de familia. Precio módico. Teléf. U-3272. (B2) 11375 18 marz.

OBRAPIA 98

Se alquilan habitaciones grandes y frescas, con lavado de agua corriente, luz toda la noche, limpieza a doce pesos. Para oficinas u hombres solos. Informes el portero. B-2 11195 20 Marzo

SE ALQUILA un cuarto en diez pesos, en Morales y Desagüe, pegado a Infanta. Informa el encargado. B 2 11236 18 mar.

EN HABANA 157, Aguila 164, Villegas 93 y Animas 121, se alquilan habitaciones y departamentos baratos. También se alquila el zaguán de Animas. (B-2) 11150 24 Marzo

SE ALQUILAN tres habitaciones a precios módicos, casa pequeña y de moralidad. Jesús Peregrino 11, entre Santiago y Marqués González número 226. B-2 11293 19 Marzo

CHACON 19, esquina Compostela. Se alquila hermosa habitación con balcón calle, criado y teléfono, agua abundante, a caballeros solos o matrimonio de moralidad. B2 11314 23 marz.

SOL 79, HABITACIONES 7, 10 y 15 pesos. Accesorias todo servicio comercio vivienda 16 y 25 pesos. Industria número 115, esquina a San Miguel, habitaciones balcón calle, 12, 16 y 18 pesos. B-2 S-2159 26 Marzo

ALQUILO a señoras habitación grande y cómoda, luz, teléfono, doble línea de tranvías Vedado. Informan: F-3789. B-2 S-2120 22 Marzo

SE ALQUILA una habitación en la calle 8 número 35, entre 13 y 15, Vedado. B-2 11136 18 Marzo

SE ALQUILA sala grande, para oficina o dos personas, en Rayo número 31, casi esquina a Reina. Telf. M-3510. B-2 S-2130 20 Marzo

ALQUILO habitaciones grandes y frescas, con pisos de mosaico, recién fabricados, a 12 pesos. Orden y moralidad. Lagunas 60 E. entre Escobar y Gervasio. B-2 11115 23 Marzo

SE ALQUILA en Teniente Rey 76, esquina a Aguacate, espléndidas habitaciones, balcón a la calle, lavabo de agua corriente. Propias para personas de gusto. Informan en los bajos. Se cambian referencias. B-2 11122 18 Marzo

PALACIO Abadín. Cuba 86, casi esquina Teniente Rey. Edificio moderno, tranquilo; habitaciones amuebladas, ropa cama, criados, luz, teléfono agua corriente, baño caliente desde $20. M-4726. B-2 11100 22 Marzo

ALQUILO A CINCO PESOS

Con luz, habitaciones frescas. Calle 5 número 66, entre 16 y 18, Reparto Almendares. B-2 10907 28 Marzo

SE ALQUILA Galiano y Trocadero altos del Bar una habitación con balcón a ambas calles. Informes Ramón Fernández, U-1157. B-2 10793 20 Marzo

EN CASA de matrimonio solo se alquila una linda habitación lujosamente amueblada, con baño intercalado. Aramburu número 7-B, primer piso. B-2 S-2051 18 Marzo

SAN IGNACIO 48 Y LAMPARILLA

Se alquilan habitaciones modernas con luz eléctrica. También apartamentos altos, todos frescos con grandes patios. Informan en la misma. Teléfono F-2124. (B-2) 10949 23 Marzo

SE ALQUILA una habitación grande con vista a la calle, y 4 en la azotea, juntas o separadas. Informan: 11 y E, Vedado. Telf. F-5176. B-2 S-1942 18 Mzo.

SE ALQUILAN habitaciones con muy buenos servicios; hay agua, para hombres solos, muy baratas. Se desea seriedad. Egido números 45 y 43. Telf. A-3776. B-2 10752 20 Marzo

O'REILLY 31

Segundo piso se alquila magnífica habitación con todo servicio muy en proporción, en la misma informan. (B-2) 10667 19 Marzo

LUZ 57 CASI

esquina a Picota, se alquila una magnífica sala, muy barata, en la misma informa el encargado. (B-2) 10666 19 Marzo

VEDADO. Se alquilan dos hermosas habitaciones altas con cocina y terraza en Quinta 44.1|2, entre D y C. También se guardan muebles. Telf. F-4030. B-2 10313 18 Marzo

EN MERCADERES 9, ALTOS

Casi esquina a O'Reilly, casa moderna, se alquilan a precio de situación magníficas habitaciones con luz eléctrica y lavabo con agua corriente. Casa de moralidad. Telf. M-6173. B-2 E-222 Indf. 26 Enero

VEDADO. Familia respetable alquila habitaciones amuebladas con toda asistencia. Precio moderado. Calle 14 No. 419, entre 4 y 6. B-2 S-1305 18 Marzo

B3. Locales para Comercio

PARA COMERCIO o almacén se alquila local de 192 metros, en Paula número 42. La llave en el almacén de al lado. Informan: Fomento y Fabricación, Aguiar número 106. Telf. M-7245. B-3 S-2128 18 Marzo

PROPIO PARA industria o depósito se alquila un amplio local en Salud 141. Los pintores tienen la llave. Informan: San Ignacio 39, esquina a Sol, almacén de víveres. B-3 11147 21 Marzo

ESQUINA

Se alquila propia para bodega u otro giro, en Tejar y 15, Lawton. Llave en la carnicería. Informan: Monte 27. Teléfono M-1654. B-3 11019 20 Marzo

UN LOCAL con 14 metros de frente y 24 fondo, se da muy barato. Omoa 49, una cuadra de Monte. Telf. A-6904. B-3 S-2139 23 Marzo

SE ALQUILA un amplio garage barato, en San José y Durege 15, Santos Suárez, con agua abundante y servicio. Informan: I-3540. B-3 S-2123 20 Marzo

EMPEDRADO 24. Un magnífico local. Sirve para oficinas o establecimiento, está montado sobre columnas, es barato. Llave e informes encargado, Edificio Larrea. B-3 11270 19 Marzo

CUBA 81 ESQUINA A SOL

Se alquila un magnífico local de esquina, con 500 metros cuadrados de superficie, propio para establecimiento, almacén u oficinas. Casa moderna de cantería, con frente a Obras Públicas y a la Plazoleta de Santa Clara. Informan en Cuba 81, altos, esquina a Sol. Teléf. A-4005. B3 11333 19 marz.

SE ALQUILA hermoso local. Cuba número 70, casi esquina a Obispo, propio para fonda, café, oficina, etc. Si hace contrato por un año o más se da un mes gratis. Alquiler, 80 pesos. Informes, teléfonos A-4358 y M-6263. B-3 11222 22 Marzo

BERNAZA 25. Alquílase local de 100 varas cuadradas, puerta metálica. Tiene armatostes para tienda, depósito, ropa, quincalla, víveres, acumuladores, accesorios. Precio razonable. B-3 11299 19 Marzo

NAVE EN AYESTERAN Y Lombillo, se alquila, con 860 metros, dos cuartos al fondo, pasillo lateral muy ancho, local para oficina independiente. Informes en la bodega de la esquina o en teléfono I-3726. Alquiler 150 pesos al mes. B3 11344 19 marz.

MONTE 28

Se alquila este espléndido local, acabado de pintar, propio para almacén de tabaco, tejidos o talabartería. Precio: $225.00. Informan: Edificio "La Metropolitana" 203. Teléfono: A-3122. De 10 a. m. a 1 p. m. y de 4 p. m. a 5 p. m. B-3 11141-42 20 Marzo

MAGNIFICC PUNTO

En Galiano 57, frente a la iglesia, se alquila un local ya preparado para casa de modisturas, peluquería, frutería, café u otro cualquier establecimiento. Puede verse a todas horas. B-3 11156 18 Marzo

LOCAL COMERCIAL

Alquilo un local de 650 metros de superficie con frente a la Calzada del Monte, en las inmediaciones del Mercado Unico y con salida también a Omoa. Informan en el M-2911 y en Puerta Cerrada entre Carmen y Figuras, Sr. Martín. B-3 S-2140 24 Marzo

SE ALQUILA EN $175.00

AMPLIO LOCAL EN BELASCOAIN, 112, PROXIMO A CUATRO CAMINOS, OCUPADO ACTUALMENTE POR EL GARAGE DEL SEÑOR ANTONIO OSEIRA. INFORMAN: GARCIA TUÑON A-8786 B3 E634 20 marz.

SE ALQUILA

para establecimiento la esquina de Santa Emilia y Dolores, Jesús del Monte, con cuatro puertas metálicas, se da barata. Informan I-3604 I-2197. (B3) 11347 20 marz.

BARBEROS: En la calle 27 y A, Vedado, se alquila un hermoso local para barbería, acabado de construir. Informan en el mismo. B-3 11057 20 Marzo

GRAN LOCAL

Se alquila en Monte 148, entre Figuras y Carmen, propio para almacén o comercio. La llave café al lado. Informa Ramón García, Galiano 107, Departamento 12. B-3 11281 21 Marzo

GRAN LOCAL

Alquilo punto inmejorable para industria, comercio, almacén, mueblería, víveres, café, lechería, billares; otra cosa cualquiera, muy barato. Industria 118, entre San Miguel y Neptuno. B-3 11062 29 Mzo.

PARA COMERCIO. Se alquila la casa Galiano 107, entre San José y Barcelona, con lujosas y modernas vidrieras y armatostes, propios para peletería u otro giro análogo. Informarán en la misma de 10 a 12 a. m. B-3 11282 21 Marzo

O'REILLY 77, cerca del Parque Central. Se alquilan los bajos para establecimiento. Informan en los mismos y D y 23, Vedado. Teléfono I-1706. B-3 11050 24 Marzo

PRADO 93, al lado de Payret. Un gran local para café, barra, restaurant, billares o cualquier otro negocio, frente Capitolio. Oficios 20. B-3 11272 19 Marzo

LOCAL 126 metros se alquila Obrapía 3 para comercio oficina o agencia muy barato. Informes A-3568 llaves altos. B3 11328 24 marzo.

GRAN LOCAL

Obispo núm. 78, casi esquina a Villegas. La cuadra más comercial de esta calle sirve para toda clase de negocios. La llave en la misma de 8 a 11 y de 1 a 5. B3 E633 19 Marz.

GRAN PUNTO COMERCIAL

Monte 16, entre Angeles y Aguila. Ocho metros de frente. Dr. Fernández. M-2602. B-3 10935 28 Marzo

PUNTO COMERCIAL

Cuba 87, entre Santa Clara y Luz. Gran frente. Le pasan todos los tranvías. Dr. Fernández. M-2602. B-3 10934 28 Mzo.

BONITO LOCAL LUZ 36

Para comercio o industria, casi esquina Compostela, frente a la Plaza Belén. Informan en el mismo. Tel. I-3121. B-3 11001 21 Marzo

SAN RAFAEL 57, alquilo un local propio para cualquier comercio. Ferretería Belascoaín 71, esquina a San Rafael. U-5215. B-3 10905 23 Marzo

PARA BILLAR, Bazar de ropa o industria alquilo hermoso local, Jesús del Monte (Toyo) 258, espléndido lugar de comercio. Llave: altos Dentista. A-6523. B-3 10922 19 Marzo

PROPIO PARA comisionistas, depósito etcétera, se alquila amplio y moderno local en Tejadillo número 5. La llave en el alto. Informes: Obispo 16, altos. B-3 10612 18 Marzo

PAULA, 12

Se alquila para almacén o industria la planta baja de esta moderna casa, con cuatrocientos metros planos y piso granito, cerca de los muelles. Informan: teléfono F-4992. B-3 S-2047 27 Marzo

MUY BARATO para almacén o depósito el local Inquisidor número 7, casi esquina a Sol. La llave al lado. Informes Sr. Roces. A-2688. (B-3) 10911 28 Marzo

SE ALQUILA una esquina para establecimiento y una nave acabada de fabricar en Benjumeda y Subirana y otra nave en Sto. Tomás y Subirana. Informes en las mismas o teléfono FO-1787. B-3 10264 24 Marzo

SE ALQUILAN en Muralla esquina Habana varios locales propios para establecimientos, precios $30, $40 y $45. Informan en el Bar. B-3 10690 19 Marzo

ALQUILO LOCAL

Aguila esquina Trocadero, propio para cualquiera clase de establecimiento. 8 huecos de puertas de hierro. J. Barreiro. Aguila 27. Teléfono A-9021. B-3 10903 28 Marzo

PARA ESTABLECIMIENTO

Se alquila local en Infanta número 107, entre Valle y San José. Llave primer piso. Informes: Hotel New York. Dragones 16. Rodríguez. B-3 10534 26 Marzo

PARA ALMACEN o industria se alquila hermosa nave con techo de azotea muy clara y fresca, en Desagüe 70, entre Franco y Subirana. Informan al lado. B-3 10735 20 Marzo

SE ALQUILA una casa con armatostes nuevos propia para Fonda, Café y Bodega con vida propia frente al paradero de la Havana Central y la Calzada de Luyanó y al lado de la Fábrica de Jabón de Boada que espera trabajar pronto. Informes López y Hno. Cienfuegos No. 37. Tel. A-2034. B-3 S-2062 27 Marzo

MAGNIFICO LOCAL

Barnet, 79, (Estrella). Preparado para almacén de tabacos o cualquier otro giro, industria o comercio, con 500 metros de superficie, lugar céntrico. La llave enfrente. Informes: teléfono A-2839. B-3 10280 27 Marzo

ALQUILO bajos San Ignacio 57 propios para Almacén, Industria, Depósito. Precio de situación. I-6090, I-1225. B-3 10802 20 Marzo

EN 65 PESOS planta baja, montada sobre columnas, dos grandes puertas metálicas para establecimiento. Compostela 111, casi esquina a Muralla. Informan en el 113. B-3 10025 22 Marzo

SE ALQUILA una nave en la calle Damas Núm. 11. Informan: Huerta y Co. Reina No. 6. Tel. A-4880. B-3 S-1924 22 Marzo

VEDADO. Para comercio. Se alquila un gran local en lo más céntrico y de más tránsito, Calzada esquina a B. Informan en el mismo y Baños 8-B. B-3 10574 21 Marzo

SE ALQUILAN en Muralla y Habana tres locales, juntos o separados, a propósito para establecimiento. También un piso alto con gran salón. Precio arreglado a la situación. Informan: Manzana de Gómez número 240. Telf. A-4893. B-3 9871 21 Marzo

SE ALQUILA la casa calle de San Ignacio esquina a Merced número 134½, propia para establecimiento. La llave en San Ignacio número 79. Informan: Telf. FO-2550. B-3 10745 23 Marzo

SE ALQUILA en la Calzada de Concha, espaciosa nave como de 900 metros, a propósito para industria o comercio. Informan: Manzana de Gómez 240. Teléfono A-4893. B-3 9872 21 Marzo

PARA CASA DE MODAS

Peluquería de señoras, etc. Local especial esquina lujoso edificio Maine entrada Vedado. Gran oportunidad. Alquiler $60 mes. M esquina 13. Apéese Línea y M. B-3 S-1872 4 Abril

SE ALQUILA PARA ALMACEN

San Ignacio número 15, entre Obispo y Obrapía, con 540 metros de superficie. Informa: Machín. Muralla número 8. B-3 E-613 20 Marzo

NAVE AMPLIA, en Morro, en la manzana de Prado, con cerca de 400 metros, sin columnas, se alquila con contrato en precio barato. Bufete del Dr. Miguel F. Márquez. Empedrado número 16. altos. E-400 Indf. 14 Febrero

M.E.C.D. 2016

TELEFONOS A-3333 A-1014

ANUNCIOS CLASIFICADOS DEL DIARIO DE LA MARINA

TELEFONOS A-3333 A-1014

SE ALQUILA gran local 400 metros, bajos, casa Oficios número 62, esquina a Sol, con puertas por ambas calles y pisos cemento y granito. Precio: ochenta pesos. Llaves vidriera del café de la misma casa. Más informes: teléfono M-7572.
B-3 10715 22 Marzo

AMPLIOS LOCALES en Neptuno número 230, entre Hospital y Espada, propios para establecimiento, depósito, billares, exhibición automóviles. Telf. FO-2137. La llave en los altos, izquierda
B-3 9890 21 Marzo

B7. Varios

LA CASA OROZCO

A un experto relojero se le alquila una mesa para composiciones. Informan: Casa Orozco. Neptuno No. 101, entre Manrique y Campanario.
B-7 S-2124 18 Marzo

LA CASA OROZCO

Departamento de óptica acreditado; se alquila a un óptico competente. Para informes La Casa Orozco, Neptuno número 101 entre Manrique y Campanario. A-9379.
B-7 S-2125 18 Marzo

B8. Solicitud de Alquileres

EN CASA DE familia española que no tenga niños se solicitan dos habitaciones amplias para matrimonio con dos niñas y un jovencito, con toda la asistencia. Dirigirse por escrito a J. Eugenio Hermida, Ricla No. 62, Habana.
B-8 11293 19 Marzo

OPORTUNIDAD para matrimonio español que desee alquilar una habitación con comida a otro matrimonio español sin hijos para vivir en familia. Escribir apartado 548. S. López.
B8 11329 19 marzo.

C COMPRAS

C-1.—Casas.
C-2.—Solares.
C-3.—Establecimientos.
C-4.—Automóviles y accesorios.
C-5.—Maquinaria y Accesorios.
C-6.—Muebles y Prendas.
C-7.—Instrumentos de Música.
C-8.—Animales.
C-9.—Fincas Rústicas.
C-10.—Objetos varios.

C1. Casas

COMPRO una casita vieja en la Habana sobre 5.000 medida de frente sobre 5 metros puede mandar datos Aguiar 116 horas de oficina. Pancho.
(C1) 11376 19 Marz.

SE DESEA comprar una casa con no menos de tres habitaciones, en barrio cerca de la Habana. Precio alrededor de $2.500. Diríjanse por escrito con detalles de fabricación y dirección a E. A., Apartado 143, Habana. Sin intervención de corredores.
C-1 1031 19 Marzo

AVISO, PROPIETARIOS

Compro casa de esquina en punto comercial, que su valor no exceda de 8 a 14 mil pesos como también vendo o cambio una preciosa casa en Buena Vista, con comercio y contrato por otra casa como la antes indicada, dando vuelto de 6 a 10 mil pesos. Informan: teléfono I-7214.
C-1 11067 19 Marzo

C6. Muebles y Prendas

ALGO QUE INTERESA

La Compañía préstamos Cuenllas, compra prendas de oro, plata, platino, antiguas o rotas y piedras finas. Se hacen préstamos sobre joyería a un interés insignificante. Animas y Amistad. Telf. M-2186.
C-6 S-1544 20 Marzo

PARA VENDER bien sus muebles llame al teléfono M-2893.
C-6 11033 20 Marzo

MUEBLES A PLAZOS Y EN ALQUILER

Compramos toda clase de muebles finos. También hacemos cambio. Llame al teléfono U-5820 La Comercial, Neptuno número 153, entre Escobar y Gervasio. Las ventas para el campo no pagan envases.
C_6 S-17557 1 Abril

DINERO MODICO

interés sobre joyas, brillantes, ropas, ortofónicas, máquinas de escribir y Singer, también compramos muebles finos y de oficina, oro y plata, ropa de caballero y toda clase de artículos de valor. "La Sultana", Suárez No. 3. Tel. M-1914.
C-6 9763 4 Abril

C10. Objetos Varios

M-9654.—MARTINEZ

Compro ropa y zapatos de caballero de uso, en buen estado. Monserrate esquina a Teniente Rey. Telf. A-4192.
C-10 9274 3 Abril

D VENTAS

D-1.—Casas.
D-2.—Solares.
D-3.—Establecimientos.
D-4.—Automóviles y Accesorios.
D-5.—Maquinaria y Accesorios
D-6.—Muebles y Prendas.
D-7.—Instrumentos de Música.
D-8.—Animales.
D-9.—Fincas Rústicas.
D-10.—Objetos Varios

D1. Casas

VEDADO. Seis próximo a 23 casa moderna, solar completo, 6 cuartos, garage; comodidades en $17.000 como negocio. Benítez-Lagunas 115 por Belascoaín, de 12 a 3.
D1 11342 19 Marz.

SE VENDE en la Víbora casa de esquina muy sólida y bonita, urge su venta. Su dueño en la misma, Josefina 11 esq. a Primera una cuadra Calzada.
D1 11346 21 Marz.

GRAN OPORTUNIDAD

Vea mi casa que se la vendo tan pronto usted la examine, está en lo mejor del Reparto Mendoza, dos cuadras del tranvía en la calle Luz Caballero entre las grandes Avenidas a San Mariano y Santa Catalina. tiene jardín, portal, vestíbulo holl sala cerrada cuatro cuartos baño completo intercalado, comedor con columnas de escayola, pantry, cocina de gas garage, cuarto y servicios de criados toda decorada, sin estrenar yo estoy todo el día en ella para enseñarla.
D1 11351 18 marz.

VENDO CHALET

Se vende chalet nuevo, dos plantas cerca monumento Maine 24.500 pesos. Se permuta Notaría Habana por otra del interior. Referencia. Trabadelo. Amistad 136 café.
D1 11337 19 marzo.

EN $8.000, OPORTUNIDAD, vendo magnífica casa de dos plantas en calle Príncipe. Hábleme por teléfono I-7037, particular.
D-1 11307 22 Marzo

SE VENDE una hermosa casa en el reparto Buena Vista, calle 8 entre Consulado y Pasaje A. Sala, comedor, 3 cuartos, un hall grande, cocina, baño intercalado, patio con jardín y árboles frutales. De mampostería y cielos rasos, por tener que embarcar se vende barato. Informan en la misma.
D-1 11160 18 Marzo

POR LA MITAD de su valor se vende o arrienda en Ciego de Avila fábrica para hacer fideos con capacidad para 10 sacos de harina diarios. Para informes y detalles: teléfono A-0858.
D-1 11056 13 Abril

SE VENDE la casa Oficios número 62, esquina a Sol, dos plantas, con 508 metros. Precio en condiciones. Informes su dueño: teléfono M-7572.
D-1 10716 22 Marzo

GUANABACOA, primera oferta, vendo las casas Barreto 43 y Jesús María 22. Informes: la 1a. al lado y Sr. Jorrín. Y la 2a. J. Cabricano, peletería La Lucha.
D-1 10930 28 Marzo

GANGA. SE Vende en $12.800 la magnífica casa Benjumeda 78, de tres plantas, techos monolíticos, cuatro cuadras de Belascoaín y dos de Infanta. Para verla en el tercer piso. Se admite parte del dinero si no se tiene todo. Su dueño: Aguila 239.
D-1 10901 19 Marzo

SANTOS Suárez, vendo directamente sin estrenar, Zapotes 79, entre Paz y San Julio, media cuadra doble línea tranvías, brisa, portal, sala, saleta, tres cuartos, otro criado, baño intercalado primera, comedor, cocina, patio, traspatio, garage, techos monolíticos, $9.500. Dueño, Vázquez, San Mariano 4. I-3102.
(D-1) 10997-98 18 Marzo

VENDO CASA dos plantas, próximo a Belascoaín y Neptuno, 12 mil pesos; admito casa, solares, finca, créditos, en parte de pago. Dejo en hipoteca. Monte 43, altos. Telf. A-0516. Rodríguez.
D-1 10186 18 Marzo

SE VENDEN sin intervención de corredor las modernas casas de dos plantas Pérez 11 y 13, entre Concha y Juana Alonso; están pintadas de verde. I-2484.
D-1 E-1181 Indf 5 Jul.

D2. Solares

SE VENDEN dos solares de 10x50 metros de centro a 7.00 vara en Juan Delgado entre Estrada Palma y Ave. Libertad, y uno de esquina de 20x40 a 9.00 vara en Estrada Palma y Juan Delgado, frente al tranvía, en la Víbora. Informan: Telf. F-1862.
D-2 10902 23 Marzo

¡OJO!

Se vende un solar en la calle L, de 17 a 21. Informan en 19 y K, (bodega). Teléfono F-6068.
D-2 10874 21 Marzo

VENDO UN solarcito que mide 8.60 m. por 36.60 m., a pocos metros de 23, en el Vedado. Situación ideal. Informan: U-2851.
D-2 10864 20 Marzo

A 200 METROS DE INFANTA

Nueve mil varas, con chucho de ferrocarril, otros lotes a 50 y 100 metros de Infanta. Facilidades pago. Informa Tavel. F-6252 y U-1710
D-2 S 1762 1 Abril.

SE VENDE un hermoso solar en la calle Línea entre I y J, Vedado. Informan en Lealtad 99. U-4686.
D-2 10953 22 Marzo

LA SIERRA

Solar esquina de brisa, 28x30, lugar ideal, para una residencia, pegado a Miramar. Se da barato. Informan de 8 a 12. A-1392.
D-2 10700 18 Marzo

¡MAGNIFICA OPORTUNIDAD! EN 23, VEDADO

Le vendo de $10 a $13 vara la medida que usted solicite, también en las calles 20, 21, 22, 24 y 26, con grandes facilidades de pago. Informa su dueño: Dr. Aranda y M. Sañudo, Mercaderes 9, Depto. 3, de 10 a 12 a. m. Teléfono M-6173.
D-2 E-223 Indf 26 Enero

CAMBIO DOS solares en Avenida 12, Ampliación de Almendares, por una casa de 4 dormitorios y demás comodidades, en el Vedado, Miramar o Alturas de Almendares, cerca de la línea y reconociendo la diferencia. Dirigirse por escrito al señor García, Apartado 683, Habana.
(D-2) 10575 18 Marzo

D3. Establecimientos

CAMBIO UNA BODEGA

por una casita y solar, no necesita dinero. Informes San Rafael y Oquendo. Sr. Alvarez.
(D-3) S-2115 24 Marzo

BARBERIA. Se vende baratísima por estar enfermo su dueño en O'Reilly 69 por Villegas. Informan en la misma.
D-3 S-1973 19 Marzo

CAFE SIN CANTINA

En 3,000 pesos, café y vidriera sin cantina, en el centro de la Habana, punto muy comercial. Vende 40 pesos garantizados. Informes: Infanta 43-D. U-1802 entre Desagüe y Benjumeda. Llenín.
D-3 11306 22 Marzo

BARBERIA: Vendo, solicito socio para ampliar soberbio salón Ave. comercial; módico alquiler, contrato. Informan: calle 25, 242, entre G y F. Apto. 6. Sr. Guillermo, 6 a 9.
D-3 11320 19 Marzo

OPORTUNIDAD

Por no poder atenderla y su dueño no ser del giro, se vende una bodega con buena venta y muy cantinera. Informa A. A. Apodaca 18, altos. Hora: de 1 a 3 y de 8 a 10 p. m.
(D3) S2181 23mar

SE VENDE un garage buen equipo con 55 máquinas storage, mucha venta, se da a prueba por razones especiales. Telf. A-4799 Andrés.
D-3 11277 21 Marzo

CASA Huéspedes, hotel, lugar céntrico ciudad, esquina 44 habitaciones amplias con servicio cada una alquiladas todas gente seria; comerciantes vendo muy en proporción. Negocio que marcha admirablemente, no está quebrado, vendo por causa que se verá. Benítez. Lagunas 115 entrada por Belascoaín.
D3 11336 19 marzo.

FOTOGRAFOS: Traspaso en el mejor sitio de la Habana, una fotografía que produce magníficos beneficios. La doy en 600 pesos por motivos de viaje. Razón: Sr. Olaria. Prado 93, Hotel Ideal Room.
(D-3) 11061 19 Marzo

VENDO UNA GRAN PANADERIA

en 9.000 pesos o la cambio por bodega dando vuelto o tomando informes Amistad 136, Café. García.
(D 3) 11255 18 Marzo

VENDO bodeguita en $700, a dos jóvenes que quieran trabajar. Yo los garantizo. Carballo. Amistad y Dragones. Café.
(D 3) 11240 18 marzo

VENDO la mejor barra de la Habana, venta diaria de 80 pesos, garantizados; asuntos de familia obligan dicha venta. Cuenya Amistad y Dragones. Café.
(D 3) 11239 18 Marzo

VENDO bodega sola, en esquina, $3.500 mitad de contado: el mejor negocio de la Habana. Véame. Carballo. Amistad y Dragones Café.
(D 3) 11238 18 Marzo

VENDO el mejor café de la Habana, sitio ideal sólo a compradores serios. Garantizo utilidad líquida $800 mensuales. Cuenya. Amistad y Dragones. Café.
(D 3) 11237 18 Marzo

VENDO CASA DE HUESPEDES

bien situada, cómodo alquiler, gran negocio para un matrimonio, da un margen de doscientos pesos, necesito ausentarme del país, primera oferta razonable hacemos negocio. Informes Salud No. 1, Café, Manuel.
(D-3) 11009 21 Marzo

FONDA. SE vende por no poderla atender su dueño. Lleva 22 años de abierta, paga muy poco alquiler, punto cada vez de más porvenir, y se vende barata. Más informes al comprador. Informan en Primera 28, en Jesús del Monte.
D-3 10873 18 Marzo

BODEGA EN GANGA

Se vende la magnífica bodega situada en el Reparto de San José, calle Guantánamo esquina a Guásima; es muy cantinera. Informan allí mismo.
D-3 11075 29 Marzo

BODEGA EN $7,500

sola en esquina en lo mejor de la Habana se dan facilidades de pago. Informan San Rafael y Oquendo. Alvarez.
D-3 S-2114 24 Marzo

CAFE, CANTINA Y VIDRIERA EN LA ESQUINA EN $7,000

a dos cuadras del Capitolio, contrato 7 años, módico alquiler, se dan facilidades de pago. Informes San Rafael y Oquendo. Alvarez.
D-3 S-2113 24 Marzo

BARRA, VIVERES Y VIDRIERA

Vendo gran barra víveres y gran vidriera tabacos, cigarros, acreditada en Calzada muy importante Habana. Vende 125 pesos garantizados contado. Facilidades de pago. Informan: Infanta 43-D. U-1802. Señor Llenín.
D-3 10750 18 Marzo

FARMACIA: Se vende una situada en reparto de porvenir apartado de la Habana. Es sola en todo el reparto, tiene casa para familia con contrato por 5 años. Alquiler total $30.00. Se da en $2,000.00 por tener su dueño que emprender otro negocio. Informan no por teléfono Aldaya y Bofill. Droguería Sarrá.
(D-3) 10832 19 Febrero

SE VENDE Bodega por desavenencia de socios, vende $40.00 diarios al contado, alquiler $25.00, buen contrato, se da a prueba. Libertad y Sola, Santos Suárez. Teléfono I-7322.
D-3 S-2027 19 Marzo

POR TENER que atender otro negocio se vende una vidriera de tabacos, cigarros, quincalla y lotería, en punto céntrico. Informes: Sol número 125, José Valle. Teléfono A-1305.
D-3 10530 19 Marzo

FINCA Y BODEGA $8,500

modernas, sola en esquina, muy surtida, con casa para familia. Se dan facilidades de pago Informes: San Rafael y Oquendo, Café, Alvarez y Suárez.
D-3 10561 19 Marzo

SE VENDE bodega en $1.500 por tener dos, con $500 de contado, el resto a plazos cómodos, contrato 6 años. Alquiler $25. Informan en la misma, Calixto García número 121, Regla.
D-3 10322 23 Marzo

CARNICERIA. SE VENDE

Montada a la moderna, buen barrio, contrato largo, poco alquiler. Informan en la misma. Teléfono I-6460 San Indalecio y Encarnación.
D-3 S-1880 21 Marzo

VENDO UNA BODEGA

La doy barata, necesito vendedores; es muy buena y está muy bien surtida; la vendo con muchas facilidades de pago, si hay garantía o tasación al contado, lo que necesito es venderla. Puede verla, trato con persona seria. Informan: Moreno 25, entre Arzobispo y Cepero, Cerro. Pregunte por Antonio.
D-3 10707 20 Marzo

A BASE DE GANGA se vende casa de peletería y sombrerería, con poco dinero puede adquirirla, buen barrio. Véala y se convencerá. Informes: G. Rodríguez. Cristo 20.
D-3 11148 18 Marzo

VENDO MODERNA casa de huéspedes, de esquina, 22 habitaciones amuebladas, poco alquiler y cuatro años de contrato. Precio: $1.000. Si efectúan el negocio antes del día 25 aún hay rebaja por tener que embarcarse su dueño. Informan: Lamparilla 58, altos.
D-3 11158 18 Marzo

POR TENER que embarcar realizo varios negocios en proporción. Bodega, Lechería y tres más. Informan en Suárez número 59, teléfono A-1496.
D-3 S-1900 21 Marzo

VIDRIERA de tabacos, quincalla, billetes, vendo en lo mejor de la Habana, por atender otro negocio, buen contrato, fácil pago. Informan: Muralla No. 103, segundo piso, de 7 a 8 y de 12 a 2. S. Lizondo.
D-3 S-1791 18 Marzo

D4. Automóviles y Accs.

SE VENDE un Hudson de 7 pasajeros. Facilidades de pago. F. Compoy, Hotel Alcázar. Cárdenas 81.
D-4 11202 18 Marzo

POR embarcarme, vendo una máquina Chrysler, 65, cerrado, cuatro puertas, dos meses de uso completamente nuevo y asegurado. Calle 10 número 155, entre 19 y 21, Vedado.
D 4 S 2148 18 Marzo

ALTOMOVIL CERRADO, 5 pasajeros, en perfectas condiciones de todo, modelo 1927. Se vende o se cambia por automóvil Cupé o Cuña. Informes Sr. Mora. I-4991 o apartado 1674
D-4 11322 21 Marzo

VENDO cuña Oakland, tipo sport, para persona de gusto, tiene poco uso y se vende barata Verla e informes casa Adrover, 23 y 22, Vedado.
(D 4) 11246 18 Marzo

SE VENDE Chevrolet del 28, por embarcarse el dueño, acabado de pintar al Duco, con gomas nuevas y acumulador. Para verlo: Pocito 56, garage, entre Soledad y Oquendo.
D-4 11199 18 Marzo

GRAN OPORTUNIDAD

Vendo muy barato un magnífico automóvil gran turismo, marca "Farman", francés y también un magneto "Santilla", suizo, un baul automóvil con dos maletas interiores. Véalo en Morro No. 30. Sr. López.
D-4 11026 20 Marzo

BUICK. SE VENDE en 350 pesos uno tipo touring, siete pasajeros, cinco ruedas alambre con cinco gomas en muy buen estado. Garage Modelo. Palatino 2.
D-4 11032 20 Marzo

CARROS DE USO

CHRYSLER turismo, en muy buen estado, gomas buenas $550.00
CHRYSLER cerrado, "50", andando perfectamente, todo sano 575.00
CHRYSLER cerrado, "70", perfectas condiciones 950.00
DODGE sedán 6 cilindros, nuevo completamente 1.200.00
DODGE sedán del 26, flamante 575.00
DODGE sedán del 26 en perfecto estado de todo 700.00
DODGE sedán del 26, muy bueno 675.00
ESSEX cerrado del 25. 375.00
ESSEX cerrado del 26, muy bueno 600.00
CHEVROLET sedán de 4 puertas, funciona perfectamente 375.00
BUIK tipo Packard, 7 pas. a toda prueba . . 750.00
BUICK 7 pas. 425.00
BUICK sedán del 25, ganga 700.00
BUICK tipo Canadá, 7 pas. 275.00
BUICK cuña asiento atrás en muy buenas condiciones 850.00
BUICK cuña, motor Master 750.00
STUDEBAKER turismo, flamante 550.00

SHACKELFORD MOTORS INC
Galiano 45.—A-9325
D4 E638 mar20

BOLETIN SEMANAL

Peerlles Couch . . $900.00
Chrysler Couch . . 850.00
Dodge Brothers Sedán 500.00
Estudebaker Touring 600.00
Buick siete pasajeros 1925 . . . . . 750.00
Buick siete pasajeros 1926 . . . . . . 900.00
Chevrolet Touring . 175.00
Buick Sedan 1927 . 1.200.00
Nash Couch 1928 . 1,500.00

OTROS TANTOS MAS A PRECIOS MUY REDUCIDOS AGENCIA "MARMON" Y "NASH"
MARINA Y PRINCIPE
NOTA:
SE DAN FACILIDADES DE PAGO
PLA AIXALA MOTOR
D4 E637 m19

SE VENDE camión Stewart, 3.1|2 toneladas, reconstruído, magníficas condiciones. Informan: M-5700. San Miguel número 76.
D-4 11146 30 Marzo

SE VENDE un Dodge de reparto del 27; cambio universal; está como nuevo. Informan: Obispo número 31, panadería.
D-4 S-2078 21 Marzo

CAMIONES FORD de reparto, con carrocería cerrada en perfecto estado, con sus gomas y chapa. Informes: Cristina 56. Telf. A-9382.
D-4 S-2043 22 Marzo

SE VENDE un magnífico Packard. Cinco mil kilómetros andados. Carrocería de lujo frivoli, cinco gomas nuevas. Se da en la cuarta parte de su valor. Informa: Enrique Padilla. Infanta 8. Telf. U-7267
J. L. R.

SE VENDE un Chevrolet del 27 en buenas condiciones, se da con facilidades de pago. Chapa 15879. Vives 135, de 11 a 1.
D-4 11014 21 Marzo

SE VENDE un Buick tipo Sport todo en buenas condiciones por embarcarse su dueño. Informan Ramón Prieto, Real y Buen Retiro, Marianao. FO-9191 y FO-7071.
(D-4) 10818 20 Marzo

GOMAS BARATAS, 30 x 3-1|2, cuerda, $6.50; 31 x 4, $9.50; 32 x 4, $13.90; 33 x 4, $14.50; 32 x 4-1|2, $19.50; 33 x 4-1|2, $20.90; 34 x 4-1|2, $22.00; 33 x 5, $26.50; 35 x 5, $29.00; 29 x 440, $6.50; 29 x 500, $13.50; 30 x 525, $13.50; 30 x 577, $16.50; 31 x 525, $16.25; 32 x 577 $18.90; 34 x 7, $48.00. Cámaras de todas medidas, Havana Tire Co., San Lázaro 240, esquina a Campanario. Teléfono M-6609.
D-4 S-1941 23 Abril

SE VENDE una motocicleta Harley-Davidson con sidecar en buen estado en Paseo y Calzada, Vedado. "La Luna".
D-4 10366 19 Marzo

D5. Maquinaria y Accs.

VENTA DE CALDEROS DE LINOTIPO

Habiendo equipado el DIARIO DE LA MARINA todos sus linotipos con calderos eléctricos, se desean vender los de gas, que han venido funcionando hasta ahora con excelentes resultados. Estos aparatos están en magníficas condiciones y tienen boquilla de tornillo, lo que demuestra que son modernos. Informes: Sr. EUGENIO SOLER, Departamento de Linotipos del DIARIO DE LA MARINA, de 7 a 10 p. m.
D-5 E-1654 Indf 5 Ag.

D6. Muebles y Prendas

SE VENDE un jueguito de sala color marfil; un jueguito de comedor de caoba, con bronces, y un autopiano casi nuevo. Prado número 104, altos, esquina a Virtudes.
D-6 10872 18 Marzo

"LA NUEVA ARGENTINA"

Casa de Préstamos. Interés desde el 1 por ciento Liquidación de prendas procedentes de empeño por la mitad de su valor. Neptuno número 79. U-5656.
D-6 S 1758 1 Abril

LIQUIDACION EN MUEBLES

Escaparates de luna a $23.00, sin lunas a $8.00, coquetas a $12.00, camas de hierro a $7.00, aparadores a $12.00, neveras hierro laqueadas a $25.00, redondas a $45.00, vitrinas a $18.00, mesas redondas a $8.00, juegos de cuarto de 6 piezas a $75.00, sala a $70.00, mimbres a $60.00, máquinas de Singer bobina central $30.00, vitrolas desde $12.00. Discos, violines, mesas de centro, paravanes, sillones de niños, muebles de todas clases finos y corrientes todo a mitad de precio. El Pensamiento, Sol 93, entre Aguacate y Villegas. Nota: Compramos y cambiamos muebles. Llamen al teléfono A-4518.
D-6 S-1937 23 Abril

CAJAS DE CAUDALES

sumamente baratas, gran surtido, archivos, burós, mesas planas, máquinas de escribir, libreros y toda clase de muebles de oficina. Apodaca 58 entre Suárez y Revillagigedo.

MUEBLES EN GENERAL

Juegos de cuarto, sala y comedor y saleta, máquinas de coser, baúles, escaparates, victrolas Víctor y toda clase de muebles. Apodaca 58 entre Suárez y Revillagigedo.

PARA CAFE Y FONDA

Cantinas, mostradores, vidrieras, mesas de mármol, vitrolite y madera, sillas de Viena nuevas y de uso y toda clase de enseres. Apodaca 58, entre Suárez y Revillagigedo.
(D-6) 10655 21 Marzo

AL CONTADO Y A PLAZOS

Muebles, cuadros y objetos de arte. Compro toda clase de muebles y también los alquilo a precios módicos. Operaciones reservadas en préstamos sobre joyas. Surtido completo en brillantería y relojes finos El Aguila de Oro, de J. Pernas. Teniente Rey 83. Teléfono A-8731.
D-6 8995 31 Marzo

REGISTRADORAS National, Registradoras Ankel Alemanas, varios modelos, plazos cómodos, descuentos al contado. Hago cambios compro, reparaciones niquelados y esmaltados; trabajos garantizados. Hay accesorios J. R. Ascencio. Telf. M-9571. Campanario 89.
D-6 9297 2 Abril

PARA OFICINAS Y DE OCASION

Bufetes planos y de cornisa. Archivos, cajas archivos, máquinas de escribir. La Hispano Cuba. Villegas, 6. Losada. A-8054.

DINERO

No reparamos intereses. Préstamos sobre alhajas y objetos de valor.
LA HISPANO CUBA
Villegas 6, por Avenida de Bélgica, antes Monserrate. Teléfono A-8054.

DE OFICINAS

Compro. A-8054. Bufetes planos y de cortinas. Archivos, cajas archivos, libreros, máquinas de escribir. La Hispano Cuba. Losada, Villegas, 6. A-8054.
D-6 E-317 Indf.

MUEBLES

Fabricamos o importamos para el gusto más refinado. Pueden adquirirse a plazos y en alquiler en el almacén importador de muebles y casa de préstamos "La Nueva Especial". Neptuno Núm. 191 y 193 Teléfono U-5016, al lado del café "El Siglo XX". Nota:—Las ventas para el campo no pagan envases.
D-6 S-1759 1 Abril

LAMPARAS EN GANGA

Se vende una lámpara de sala de bacarat, muy fina, en $300.00. — Una lámpara de comedor. Una lámpara de pie de bronce, en $100, mármol de Verona, en $80.00. Puede verse en la Casa Vilaplana. O'Reilly y Villegas.
D-6 E- Indf. 1 En.

SE ARREGLAN MUEBLES "EL ARTE"

Taller de reparación y reconstrucción de muebles, envases y embarques. Especialidad en pinturas, barnices y tapicería. Calle I número 9, casi esq. a Calzada. Telf. F-2312.
D-6 S-1933 7 Abril

DINERO MODICO interés sobre joyas, brillantes, ropas de caballeros hilo y seda, Ortofónicas, máquinas de escribir y Singer, compramos muebles finos. "El Volcán", Factoría 26. Teléfono A-9205.
D-6 S-1793 30 Marzo

SE VENDEN baratísimos todos los muebles de una familia. Juego de comedor fino caoba y marquetería; juego sala tapizado; juego de cuarto; una nevera y dos gobelinos. Carmen 1-B, entre Campanario y Lealtad
D-6 11184 19 Marzo

SE VENDE un juego de sala, con once piezas, una consola y un mobiliario de oficina para profesional. Puede verse de 9 a 12 en 23 No. 268, altos.
D-6 11144 20 Marzo

POR TENER que ausentarse se vende un jueguito de sala y mimbres y varias cosas más, muy barato todo. Reina 153, altos de la juguetería.
D-6 11265 19 Marzo

"LA ESPECIAL"

La mueblería más grande y mayor surtida de toda la República. Salón de exposición y ventas. Neptuno número 159, entre Escobar y Gervasio Muebles fabricados y exportados para el gusto más refinado. En "La Especial" pueden adquirir muebles a plazos y en alquiler. Hay juegos de cuarto en caoba de tres cuerpos con filete de bronce; juegos idem esmaltados en dos tonos policromados y decorados en todos colores; juegos de caoba y bronce; juegos de señoritas esmaltados, policromados y decorados. Juegos de comedor estilo "Renacimiento", idem estilo Adams, idem inglés, idem con filetes en todos estilos y a todos precios. Juegos de sala estilo Luis XVI dorados y con gobelinos; juegos esmaltados y policromados de todos precios. Juegos de sala con filete de bronce muy finos; idem en otros estilos, juegos de recibidor, tapizados y de rejilla a todos precios. También los hay de mimbre de todos estilos y precios; mesas escritorios de todos tamaños; libreros de dos y tres hojas; sillas giratorias, juegos de oficina. Neveras de todos estilos y tamaño. Jueguitos de niños y esmaltados. Chaise Long tapizados y de mimbre. Lámparas de pie muy finas y muy baratas, idem de sala, saleta, cuarto y comedor, reloj de pared; idem de pie. Espejos dorados, idem vitrinas, sillones de portal de todos estilos, sillas de coche, idem de colegios, sillas de tijera, paravanes, alfombras de sala, saleta y cuarto, maceteros de todos estilos y precios, camas de hierro y camitas de niños desde la más barata a la más fina Sombrereras, perchas de árbol, cestos de ropa, fiambreras finas y corrientes sillones de niños de caoba y mimbre En piezas sueltas: escaparates de lunas, idem sin luna, camas, coquetas cómodas, chifonier, chifo-Rober; mesas de noche, aparadores, auxiliares vitrinas; mesas de correderas, mesas de máquinas, mesas de teléfono y sillería de toda clase y otros muchos artículos que no se detallan aquí Fíjese bien que "La Especial" le hace a usted cualquier juego o muebles de encargo sin que tenga que hacer anticipo alguno. Hacemos ventas para el campo sin cobrar embalaje; damos facilidades de pago guardando la más absoluta reserva También alquilamos muebles desde la más humilde cama de hierro hasta una lujosa residencia. Haga una visita a esta acreditada casa y saldrá complacido por su mercancía exquisita y sus precios ínfimos. No se confunda.

"LA ESPECIAL"

Neptuno número 159, entre Escobar y Gervasio Telf. U-5620 y Apartado número 2291.
D-6 S-1756 1 Abril.

MUEBLES EN GANGA

Gran surtido en juegos completos y piezas sueltas, juegos de cuarto, 70 pesos; comedor 75 pesos; sala o recibidor, 45 pesos; camas a 7 pesos; cómodas 10 pesos; seis sillas y dos sillones 15 pesos; sillas sueltas a $1.50; sillones $2.50; mesas correderas 6 pesos y otros que no se detallan a los precios mencionados. También se cambian y compran en

"LA PRINCESA"

San Rafael 107. Teléfono A-6926.
D-6 2777 Indf. 1 Dic.

ROPAS, MUEBLES, ALHAJAS

Realizamos toda clase ropa caballeros, capas barragán, baúles, maletas, máquinas coser, escribir y alhajas procedentes de empeño. Empeñamos y compramos. "Los Jimaguas", Suárez y Misión. A-3339.
D-6 S-2169 15 Abril

POR embarcar vendo elegante juego comedor, estilo inglés hay de mo da costo $700 lo doy en $300 véalo en Lagunas 79 bajos.
D6 11362 18 marz.

BAJOS

en Corrales núm. 55 entre Suárez y Factoría. Informan en mueblería y joyería el Vesubio al fondo la Isla de Cuba.
(D6) 11367 19 marz.

VESUBIO EN ERUPCION MUEBLES

Finos y corrientes en general, juegos de cuarto de 2 y 3 cuerpos en caoba y cedro barnizados y esmaltados y decorados en distintos estilos desde $60. Juego de comedor Renacimiento 10 piezas $160. Uno idem caoba estilo Adams, $150. Uno id. caoba fino $160 de cedro con bronces $90 y otros varios desde 50. Vitrinas y aparadores sueltos, desde $12. Juegos de recibidor de mimbre y de caoba desde $50. De sala, desde $50. Camas de varios estilos desde $8. Cunas para niños, coches, sillitas, sillas de servicio y cochesilloncitos de varios estilos, coquetas a $10. Chiffoniers a $12, burós planos y de cortina de todos tamaños, sillas giratorias a $8. Libreros desde $15 hasta $50. Carpetas sillas de id. fiambras a $5. Mesas correderas a $8, de noche a $2, de centro a $3 Sillas sueltas a $1.50, columnas macetas finas distintos estilos y varios juegos de adornos, muy finos. Corrales 53.

LAMPARAS Y CUADROS

de bronce valencianas modernas y antiguas desde $3 hasta $50 en todos los estilos. Cuadros de sala y comedor al óleo muy finos y variados. Corrales 53.

MAQUINAS SINGER

De lanzadera y de ovillo un gran surtido y baratas y también compramos y cambiamos. Llámenos en seguida al M-7337. Corrales 53.

INSTRUMENTOS DE MUSICA

1 Saxofón, 1 Cornetín, 1 Clarinete, 2 flautas, 1 Violín, 1 mandolina, 2 Banjos, 1 bombardino, Victrolas ortofónicas y de otras en varios estilos, discos de ópera y corrientes a precios baratísimos y también compramos. Corrales 53.

BAULES, MALETAS

de escaparate y de bodega de camarote de todos tamaños y clases. Maletas de cuero de fibra y corrientes. Id maletines más barato que nadie. Corrales 53.

RELOJES

de 18 k. y de plata y platino con brillantes de las mejores marcas para bolsillo y para pulso desde $5. Id. de pared en todos estilos y con sonería. Leontinas y dijes oro 18 k., leopoldinas pulso Milanés, yugos, botones, hebillas para fajas oro 18 k. y esmalte y carteras de bolsillo. Corrales 53.

JOYAS

Solitario de platino con un brillante de 7 y medio kilates, fino, $5.000.00 Aretes oro 18 k. y esmalte para niñas y señoras y piedras preciosas, id. de platino y brillantes, id. sortijas y solitarios con piedras preciosas y brillantes de primera calidad, pendantifs y pasadores muy finos. Alfileres de corbata, gargantillas, medallitas oro y esmalte.

COMPRAMOS

Ortofónicas, máquinas de Singer, id. de escribir, archivos, muebles de oficina, discos modernos muebles en general, prendas y oro viejo, objetos de arte. El Vesubio. Corrales No. 53, esquina a Factoría. M-7337. Al fondo Isla de Cuba.
(D-6) 11251 18 Marzo

GANGA. Se venden muebles finos, juegos de sala, comedor y tres cuartos. Todos los muebles finos y prácticos, se venden muy baratos La casa se alquila si lo desea. Reparto Miramar. Calle 16 esquina Avenida 7a. Telf. FO-1368.
D-6 11198 18 Marzo

SE VENDE una camita Simón de media barandilla para niño mayor, un tocadorcito, un escritorito y un balancito de caoba, todo en $30.00. una lámpara puro renacimiento español en $30.00, un baul escaparate tamaño grande en $15.00 y varios muebles más. F-2277.
D6 S2174 20 marzo

D7. Instrumentos Música

CON GRANDES FACILIDADES

Vendemos pianos, autopianos y victrolas ortofónicas Víctor. Visite nuestros nuevos departamentos de música impresa e instrumentos de cuerdas. Vendemos lo mejor y a precios bajos. Universal Music & Comm. Co. San Rafael y Consulado. Teléfono A-2930.
D-7 S-1921 6 Abril

SE VENDE un piano Giralt casi nuevo, y una figura de Juana de Arco, en bronce. Ocasión verdad. San Rafael número 141, bajos, entre Soledad y Oquendo.
D-7 S-2108 19 Marzo

VENDO EN $160 piano alemán cuerdas cruzadas, teclado de marfil, garantizado sin comején; se dan facilidades de pago. Aguila 211, entre Reina y Estrella.
D-7 10773 20 Marzo

PIANOS pianolas e instrumentos al contado y en plazos cómodos. Música impresa y estudios para todos los conservatorios. Pianos de alquiler, afinaciones y reparaciones. Calidad y bajo precio Viuda de Carreras y Cía Prado 115. Telf. A-3642.
D 7 E-1757 Indf 1 Ag.

GRAN REALIZACION DE PIANOS

Y pianolas de muy poco uso, absoluta garantía con grandes facilidades de pago. "El Brillante", Casa de Préstamos, Aguila 211. Teléfono M-1661.
D-7 11171 23 Marzo

D8. Animales

VENDO un toro Jerse pura raza tres años y uno Hoster. Informan teléfono I-6829.
(D8) 11330 21 marz.

SE VENDE una hermosa perra de 7 meses de edad propia para persona de gusto. Informan en el teléfono FO-2770.
D-8 S-2141 18 M.

ATENCION! Se venden 2 cachorros legítimos de policía. Tienen mes y medio. Muy baratos. Pueden verse en Lázaro 193, 2do. piso o preguntar al teléfono A-6914.
(D8) 11378 18 M.

SE VENDE un hermoso toro de Gostein para semental y puede verse en finca La Mangarrera, Reparto Los ... teléfono I-5221, local No. 22.
(D-8) 10824 18 M.

SE VENDEN 60 mulos de todas clases, caballos de monta, un burro ... carros de todas clases, faetones, arreos. Marina 3 esquina Atarés. Teléfono X-2876, frente talleres Generales ... rro y Cuervo.
D-8 S-1863 ...

D9. Fincas Rústicas

FINCAS RUSTICAS

Vendo una de 7 caballerías, en ... Nueva; una de 2 caballerías, una ... caballerías, una de 7 caballerías, mas a Alquízar; una de 2 caballerías dando con la Carretera Central ... José de las Lajas; una de 17 caballerías, una de 52 caballerías y una de ... caballerías, en Ceiba Mocha. Trato directo con el propietario. Manzana de Gómez 443.
D-9 9597 19 M.

FINCA 3 1|2 caballerías $13.500, magníficas, todas de cultivo, ... casas 19 kilómetros Habana. Benítez, Lagunas 115 entrada por Belascoaín.
D9 11339 19 M.

SE ARRIENDAN dos fincas rústicas una y pico caballerías respectivamente. Se admite ganado a piso, buenos pastos. Informan: teléfono FO-9074.
D-9 S-2170 24 M.

FINQUITA TERRENO propia para práctica con preciosa arboleda de ... frente a carretera, con ómnibus por ... centavos. Se vende con diez mil ... Informan: teléfono M-1040.
D-9 11318 20 M.

SE VENDEN 2 lotes de 70 caballerías cada uno en los Remates de Guane ... pesos caballería, por urgente necesidad. Informan: Aguila 132. Telf. M-...
D-9 11169 23 M.

BUEN negocio por poco dinero. ... la acción de la finca San José ... tera de Jaimanitas, a las puertas de la Habana, lugar de mucho porvenir, ... caballerías, tierra colorada, casa ... con servicios sanitarios, dos pozos, motor, dos casas, garage, frutales, ... cados para crías, gran guayabal y muchas ventajas. El ganado a ... pagan el alquiler (...) subarrendamiento de media caballería ... gan el alquiler ($75 mensuales) ... mes en la misma.
D-9 10656 21 M.

D10. Objetos Varios

SE VENDEN muy baratas y con muy poco uso dos bicicletas para niños. Informan: Muralla y Aguacate, peletería.
D-10 11289 20 M.

SE VENDE una caja de caudales, tamaño regular, de poco uso. Véase en ... tos Suárez número 89.
D-10 11286 19 M.

POR embarcarme vendo nevera ... ca Nevator, tamaño grande, ... 64, maravillosa, última creación de Radio Corporation y Ortofónica ... za, todo completamente nuevo. Calle ... número 185, bajos, entre 19 y 21 Vedado.
(D 10) 12149 18 M.

SELLOS PARA colecciones: Se vende magnífica colección especializada de Cuba. Contiene más de 17.000 ejemplares. Neptuno 2-B, imprenta.
D-10 10012 22 M.

SELLOS PARA colecciones: Por no poder atender el negocio, se vende stock enorme de sellos de todos los países. Neptuno 2-B, imprenta.
D-10 10013 23 M.

LA LLAVE del comerciante, Calzada de Monte 248 frente al Mercado, gran liquidación de vidrieras engrampadas, mostrador y lunch, mesas vitrolite, cantina completa moderna, armatostes, vitrolite, sillas de Viena, cajas contadoras National, escritorios caoba, molino de café, aparato café, pesas y básculas, infinidad de objetos para establecimientos todos completamente nuevos.
(D-10) 10402 19 Mar.

E SE SOLICITAN

E 1.—Criadas y Criados.
E-2.—Cocineras y Cocineros.
E-3.—Para dos o más servicios.
E-4.—Manejadoras.
E-5.—Crianderas.
E-6.—Chauffeurs.
E-7.—Costureras.
E 8.—Oficinistas.
E-9.—Operarios y Aprendices.
E-10.—Varios

E1. Criadas y Criados

NECESITO UN joven español para criado y demás quehaceres de casa. Sueldo 12 pesos, casa y comida, que tenga carnet de sanidad. Informan: Reina ... tos de la botica.
E-1 11189 18 M.

SE SOLICITA una criada y una cocinera. Informan: Telf. FO-1891.
E-1 S-2127 18 M.

SE SOLICITA una buena criada de manos que tenga referencias; sueldo ... pesos. Calle 11 entre Mendoza y ... ras de Miramar.
E-1 S-2132 20 M.

SE SOLICITA una muchachita para ayudar a los quehaceres de una casa. Se dan 10 pesos. Lawton, B y ...
E-1 11197 18 M.

SE SOLICITA una criada blanca de mediana edad, que duerma en la colocación, para servir a una señora ... pesos y ropa limpia. Que venga después de las 9 a. m. Virtudes ... 103 bajos.
E-1 S-2137 18 M.

SE SOLICITA criada de manos, con referencias, sin melena; sueldo 20 pesos y ropa limpia. Cerro 516.
E-1 S-2160 19 M.

SE SOLICITA una muchachita blanca de color, para limpiar, de 8 a 12 ... do 6 pesos, en Damas No. 2.
E-1 S-2158 21 M.

E2. Cocineras-Cocineros

SE SOLICITA una cocinera para ... ayudar a la limpieza, que duerma en la colocación y traiga buenas referencias y sea limpia; si no sabe cocinar ... hacer dulces que no se presente. ... 25 pesos y buen trato. Después de las ... m. Calle 27 número 102, entre B y ... bajos.
E-2 S-2134 20 M.

FOLLETIN 1

WALTER SCOTT

GUY MANNERING

VERSION CASTELLANA

—DE—

E. LOPEZ Y FERNANDEZ

TOMO PRIMERO

Se dice que ciertas palabras o signos misteriosos evocan los espíritus a la hora de la media noche; pero desempeñe quien quiera este oficio dañino: en cuanto a mí, yo lo confieso, no me tienta.

La Lamentación del Ultimo Trovador

CAPITULO I

No puede negarse que cuando dirigió la vista por el horrible país que le rodeaba, cuando no vió por todas partes sino campos estériles, árboles despojados de hojas, rocas eminentes cubiertas por espesas brumas, llanuras inundadas, se dejó dominar por la melancolía y hubiera deseado encontrarse fuera de aventuras, bien tranquilo en su hogar.

(Viaje de Will Marvell.—El Vagabundo, n. 49).

Era en los comienzos de noviembre de 17... Un joven inglés que acababa de terminar sus estudios en la Universidad de Oxford empleaba sus primeros días de libertad visitando una parte del norte de la Gran Bretaña. Impulsado por la curiosidad prolongó su viaje hasta los lindes de esa comarca que se puede llamar la hermana de Inglaterra. Había visitado por la mañana las ruinas de un monasterio en el condado de Dumgries y consagrado la mayor parte de tiempo a dibujarlos bajo diversos puntos de vista, de suerte, que cuando montó a caballo para continuar su viaje, la sombra crepuscular había ya sobrevenido.

Era preciso atravesar inmensas llanuras cubiertas por negras malezas que se extendían por todos lados hasta la distancia de muchas millas. Algunas eminencias elevaban acá y allá su superficie, como otras tantas islas, y la vista descubría también, tan pronto algunos pequeños campos de trigo cuyas espigas, a pesar de la época no habían llegado todavía a su madurez, como una cabaña o una pequeña granja sombreada por uno o dos sauces y rodeada por macizos de arbustos. Estas viviendas aisladas se comunicaban entre sí por senderos trazados al través de la maleza e impracticables para todo el que no fuera habitante del país. La carretera pública era sin embargo bastante cómoda y la contrariedad de ser sorprendido en ella por la noche no acarreaban ningún daño; pero no es divertido viajar solos en la obscuridad, al través de un país desconocido; y si la imaginación es alguna vez impulsada a ponerse sombría, debe ser en situaciones semejantes a esta en que se encontraba Mannering.

A medida que el día declinaba, el paisaje aparecía de más en más obscuro. Nuestro viajero no dejaba de preguntar a cuantos encontraba, si estaba aún muy alejado de Kippletringan, pueblecillo donde tenía el designio de pasar la noche. La respuesta ordinaria a sus preguntas era una especie de contrainterrogación: —"Y él, ¿de dónde venía?" En tanto que la claridad fué suficiente para que su aire y sus vestidos dieran a conocer al "gentleman", estas respuestas singulares eran en forma de suposición: —"¿Milord ha estado sin duda en la antigua abadía de Holycross? Muchos "gentlemen" ingleses vienen a verla". o —"¿Vuestro honor vendrá indudablemente del castillo de Pouderloupat?"; pero cuando no se distinguió más que su voz, las preguntas tomaron otro tono: —"¿Y qué hacéis a una hora como ésta, en un camino como éste?", o "¿No sois, pues, del país, amigo?" Obtenía algunas respuestas directas, imposibles de conciliar entre sí y que no le enseñaban nada de lo que quería saber. Primero, Kippletringan estaba alejado un buen trecho ("a gey bit"); en seguida el buen trozo de camino se fijaba con más exactitud en poco más o menos de tres millas ("ablins three mile"); al instante después, las tres millas se reducían a milla y pico ("like a mile and a bittock"), que bien pronto acababan por convertirse en "alrededor de cuatro millas" (four mile or thereawa).

En fin, la voz de una mujer, después de haber hecho callar a un niño que lloraba y que llevaba en los brazos, aseguró a Guy Mannering que estaba aún bastante lejos de Kippletringan y que el camino no era bueno para viajar a pie. El pobre caballo que Mannering montaba pensó, sin duda, que la senda no era mejor para él que para la mujer que acababa de hablar, comenzó a aflojar el paso, no respondiendo a los golpes de las espuelas más que por una especie de gemido y tropezando a cada una de las piedras que encontraba lo que le ocurría bastante a menudo.

Mannering comenzaba a impacientarse. A veces percibiendo una luz que centelleaba a lo lejos, concebía la esperanza engañosa de que tocaba al fin de su viaje; pero cuando se aproximaba, veía que la luz procedía de una de esas granjas situadas en medio del boscaje. En fin, para completar su embarazo llegó a un sitio donde la carretera se bifurcaba, dividiéndose en dos. Si la obscuridad no hubiera sido tan profunda, hubiera procurado descifrar los restos de una inscripción colocada sobre un poste indicador del camino; pero no hubiera sido mejor instruído, puesto que, siguiendo la loable costumbre de Escocia, esta inscripción había sido tan pronto borrada como puesta. Nuestro viajero se vió, pues, obligado, como los antiguos caballeros andantes, a encomendarse a la sagacidad de su caballo, que tomó sin vacilar el camino de la izquierda, y que doblando entonces la velocidad del paso, dió al amo la esperanza de que su instinto le anunciaba la cuadra de que tenía necesidad. Esta esperanza, sin embargo, no se realizó muy prontamente, y Mannering, cuya impaciencia se triplicaba a cada estadio (1), comenzó a creer que Kippletringan se alejaba de él a medida que avanzaba.

El cielo estaba encapotado, aunque de tiempo en tiempo las estrellas brillasen con una claridad dudosa. Nada interrumpía el silencio que reinaba alrededor del viajero, sino el grito de los alcaravanes de aquellos barrancos, gran especie de garzas que mugen como el toro, y los suspiros del viento al través de los pantanos, a lo cual se añadía la voz lejana del mar, al que el viajero parecía aproximarse cada vez más. Esta última circunstancia no era muy tranquilizadora. Muchos caminos de este país flanquean al mar y están expuestos a ser cubiertos por la marea, que se eleva a una gran altura y que avanza con rapidez; otros están cortados por ancones y ensenadas que no pueden atravesarse sin peligro más que en la bajamar. Así, pues, ¿cómo un viajero desconocedor del país y montando un caballo fatigado podía, en una tal obscuridad, evitar este doble daño? Mannering resolvió detenerse en la primera habitación que hallara y pasar la noche en ella si no podía encontrar un guía para conducirle al fatal pueblecito de Kippletringan.

(1) Medida antigua: ciento veintisinco pasos geométricos.

Una pobre cabaña le proporcionó, en fin, el medio de ejecutar este proyecto. No sin dificultad halló la puerta. Llamó y durante algún tiempo no oyó, por toda respuesta, más que un dúo entre un perro guardador de gallinas, que ladraba, y una mujer que gruñía para hacerle callar. La voz humana llegó poco a poco a dominar; pero como los ladridos del perro descendieron en un instante de los acentos de la cólera a los de la súplica, es probable que no fuera solamente la fuerza de sus pulmones la que dió esta ventaja a la dueña.

—¡Al diablo tu gañote! — fueron las primeras palabras articuladas que oyó nuestro viajero: — ¿no me dejarás, con tus ladridos, saber lo que quiere este hombre?

—¿Estoy lejos de Kippletringan, buena señora?

—¡¡¡De Kippletringan!!!— repitió una voz de mujer con un tono de extrañeza que no podemos expresar más que con tres signos de admiración. —¡Oh! Hubierais podido ir "aessel" a Kippletringan. Al presente hace falta que retornéis hasta el "whaap", desde el "whaap" ganaréis Ballenloan y entonces... (1)

—Eso es imposible, mi buena señora; mi caballo se cae de fatiga. ¿No podríais darme alojamiento por esta noche?

(1) La "hope", a menudo pronunciada "whap", es la parte abrigada o la cavidad de una montaña. "Hoff, houff, haff y haven", son diversas modificaciones de la misma palabra.—(Nota del autor).

—¡Oh, Dios mío, no! Estoy sola. James ha ido a la feria de Drumshourloch para vender sus corderos del año; si se tratara para mí de la vida, no abriría la puerta a gente de esa que recorre los campos del modo que vos.

—Pero ¿qué haré, pues, buena señora? No puedo quedarme toda la noche en medio de la carretera.

—En verdad, no sé nada que deciros; a menos que no queráis ir hasta "la plaza". Se os recibirá sin preguntaros si sois noble o simple. (1).

—Sí, bastante simple para correr los campos en medio de la noche— Piensa Mannering, que ignora el sentido de la frase. —¿Pero, ¿cómo podré encontrar esa "plaza", como la llamáis?

—Tomaréis "wessel" al cabo de "loan", y tened antes cuidado con el gran hoyo que hay.

—¡Oh! Si me habláis de "eassel" y de "wessel" (2), estoy perdido.

(1) En su lenguaje, el escocés llama "simple" al plebeyo.

(2) Para comprender bien la extrañeza de Guy Mannering, es preciso que el lector se haga cargo de su embarazo: los mismos ingleses se confunden; y éste es uno de esos pasajes que prueban la utilidad de notas y glosarios. La mujer de la choza se sirve de palabras escocesas que el oído de nuestro héroe escucha por primera vez: "eassel y wessel", responden a las palabras "eastern y western, levante y poniente". "Plaza" significa caserío o castillo; en muchos condados de la Gran Bretaña, este nombre forma también parte integrante del de castillo, en ... de "hall". Así, por ejemplo, Ellangowan ... plaza, Cumnord-hall, etc., castillo o caserío de Ellangowan, castillo o caserío Cumnord.

¿No habrá nadie que me guíe a "plaza"? Me propongo pagarle generosamente.

La palabra "pagar" hizo el efecto de un talismán.

—Y bien, Jock, gritó la voz de la ... bra: ¿has echado raíz en tu ... en tanto que aquí hay un señor ... tiene necesidad de que se le conduzca a la "plaza"? Vamos, perezoso, levántate en seguida y condúcele por el gran "loaning" (1). ¡Oh! Ya os ... trará bien el camino, y os respondo de que seréis bien recibido. ... se cerró allí la puerta a nadie, ... a llegar en buen momento, ... un criado del laird, no su ayuda de cámara, otro, ha pasado por aquí ... ta tarde para ir a buscar la comadrona, y sólo se ha detenido el tiempo justo de beber dos pintas de "tippenny" (2) y de decirnos que ... sentía los primeros dolores.

—La llegada de un extranjero en parecido instante, ¿no podrá ser desagradable?—dijo Mannering.

(1) Se llama "loan o loaning", una especie de plaza o gran patio descubierto cercano al cercado o al lugar de la granja donde se ordeña a las vacas, ... vuelven de sus pastos; "loan", ... también un camino que separa dos ca...

(2) "Tip o tippenny" por "two pence" diez céntimos. Se dice así también a una cerveza de Escocia que se vende a diez céntimos la botella.

M.E.C.D. 2016

TELEFONOS A-3333 A-1014

ANUNCIOS CLASIFICADOS DEL DIARIO DE LA MARINA

TELEFONOS A-3333 A-1014

SOLICITA una muchacha para cocina que tenga referencias y sepa su obligación. Sueldo $25. Monte 185, principal. E-2 11205 18 Marzo

E3. Para 2 o mas servicios

SOLICITA una cocinera que ayude a la limpieza, muy corta familia, que sepa su obligación, que duerma en la colocación. Príncipe No. 13 altos. de Marina. E-3 S-2142 20 Marzo

DESEA una muchacha seria y trabajadora para todos los quehaceres de casa de un matrimonio. Duerme en la colocación. Presentarse de 5 y media de la tarde. Reina 153, altos de la peletería. (E-3) 11264 19 Marzo

SOLICITA una sirvienta de mediana edad para lavar ropa fina y limpiar una colocación; si no es seria que no se presente. Lagunas 60, bajos, entre Escobar y Lealtad. E-3 S-64 18 Marzo

E8. Oficinistas

SOLICITA un joven que hable inglés y español y que tenga experiencia en trabajo general de oficina, especialmente en archivos, para trabajar en una importante casa americana. Conteste a Imperador, Apartado 2231. E-8 11200 18 Marzo

SOLICITA muchacho o joven con conocimiento de taquigrafía, mecanografía y teneduría de libros. Indispensable buena letra y referencias. Sueldo: Fomento y Fabricación. Aguiar 106. Telf. M-7245. E8 S2129 18 marzo.

E10. Varios

OPORTUNIDAD

Se solicita una señora o señorita para trabajo fácil y decente. Se requieren juventud y buena presencia. Indispensable presentación personal. No atenderemos llamadas por teléfono Ver al Sr. Florentino Rodríguez Departamento de Propaganda de este Periódico. E-10 Indf 21 Enero

NECESITA vendedor activo para quincalla y sedería, a sueldo, con necesarias referencias de las casas donde ha trabajado. Dirigirse a Real 25, Marianao. E-10 S-2133 18 Marzo

SOLICITAN internos, desde 12 pesos; medio internos desde 8 pesos; tercio internos desde 6 pesos. Colegio "El Carmelo". O'Farrill 22, Víbora. E-10 11294 20 Marzo

SOCIO

Solicito socio para ampliar taller de mecánica, equipado con los adelantos para reparación y fabricación de cualquier pieza de hierro. Informa: C., Apartado 114. P. del Río. E-632 24 Marzo

AGENTES de ambos sexos se solicitan en la Habana y todos los pueblos del interior de la República. Trabajo lucrativo, permanente y decente. Plazas fijas a personas serias y trabajadoras. Buenas proposiciones. Informa señor González, Amistad 58 (altos) de 10 a 12. E10 11334 20 marz

COMISIONISTA

Solicito en cada población de las provincias Habana, Matanzas y Sta. Clara, para distribución de caramelos americanos. Que ser persona relacionada con el comercio. En carta de detalles de aptitudes, referencias y territorio dominado de Ford, Oficios núm. 38. (E10) 11373 19 Marz.

SOLICITAMOS comerciantes y revendedores del interior, para remitirles nota de gran surtido quincalla. Precios Excelsior Trading, Apartado 2544 Habana. E-10 5234 28 Marzo

BILLY 30. Se solicita una oficiala para sombreros señora. E-10 10724 22 Marzo

SOLICITAN señoritas para vender a comisión artículos de fácil venta. Informan a M. T. Roldán. Santos Suárez 2, Teléfono I-6009. E-10 10810 19 Marzo

SOLICITAMOS 4 agentes vendedores bien presentados y con experiencias comerciales. Si son activos pueden ganar ciento cuenta pesos mensuales. Informará personalmente el Sr. Velázquez. Flores entre General Lee y Encarnación, Santos Suárez, de 9 a 11 y de 1 a 5. Teléfono I-5478. E-10 10602 21 Marzo

F. SE OFRECEN

F-1.—Criadas y Criados.
F-2.—Cocineros y Cocineras.
F-3.—Para dos o más servicios.
F-4.—Manejadoras.
F-5.—Crianderas.
F-6.—Chauffeurs.
F-7.—Costureras.
F-8.—Oficinistas.
F-9.—Operarios y Aprendices.
F-10.—Varios

F1. Criadas y Criados

DESEA colocar una señora joven española, para comedor o cuartos; sabe coser y surcir. Informan: Telf. I-7576, Vega. F-1 11178 18 Marzo

JOVEN CRIADO de manos español se ofrece; sabe cumplir con su obligación. Tiene buenas referencias. Sirve muy bien y plancha ropa. Telf. F-4270. F-1 11165 18 Marzo

DESEA colocar una muchacha peninsular para criada de manos o los quehaceres de un matrimonio; sabe cumplir con su obligación. M-2731. F-1 11192 18 Marzo

JOVEN española, desea colocarse de sirvienta en casa de corta familia. Informan U-6753. F-1 11225 18 Marzo

JOVEN ESPAÑOL desea colocarse de criado de manos; tiene referencias de donde ha trabajado. Telf. U-4680. F-1 11326 19 Marzo

SEÑORA mediana edad, desea trabajo como criada de manos; habla francés, inglés y poco castellano, con referencias. Telf. FO-9214. Norte número 2, Mariano, Matilde. F-1 11261 19 Marzo

DESEA colocarse española joven para cuartos o comedor tiene referencias y buena presencia informan A-8572. (F1) 11361 18 marz.

SE DESEA colocar un joven español de criado de manos. Tiene buenas referencias de casa conocida. Es formal y trabajador y sabe servir mesa. Informan: Telf. F-1713. F-1 11296 18 Marzo

SE DESEA colocar una señora española de mediana edad, de criada o manejadora. Telf. M-5464. F-1 11300 19 Marzo

SE DESEA colocar una joven española para criada de manos, en casa de moralidad; sabe trabajar y cumplir con su obligación. Teléfono I-7798. F-1 11301 19 Marzo

DESEA colocarse una joven española recién llegada, para criada de manos o manejadora. M-3053. Es formal. F-1 11309 18 Marzo

SE DESEA colocar una francesa para la limpieza solo llama al teléfono A-7913. F1 11348 19 marzo.

SE DESEA colocar un buen criado español, ha servido muy buenas casas, y de las mismas tiene muy buenas recomendaciones. Informan por teléf. F-6244 (F1) 11355 19 marz.

DESEA colocarse un joven español para criado de manos; es formal y desea casa seria. Informan en Atocha 2 Cerro. Telf. I-5765. F-1 11177 18 Marzo

SE OFRECE una joven española para la rusa. Tiene buenas referencias Teléfono criado de manos que sabe servir a fono A-2308. F1 11257 18 Marzo.

SE DESEA colocar una joven española para criada mano o manejadora, tiene buenas referencias. Desea casa de moralidad. Teléfono M-9578. (F-1) 11230 18 Marzo

F2. Cocineras-Cocineros

SE DESEA colocar una señora de mediana edad, blanca, del país, para cocinar solamente; sabe su obligación. Dormir fuera. Teléfono M-5743. F-2 11191 18 Marzo

COCINERO ESPAÑOL, hombre formal, trabaja bien restaurant, barra o negocio. Se ofrece, café El Especial, vidriera. Reina y Rayo. Telf. M-5102. F-2 11140 18 Marzo

SE OFRECE cocinera española de mediana edad; tiene referencias. Dormir fuera. Informan: Avenida de Acosta número 11, Víbora. Teléfono I-7473. F-2 11151 18 Marzo

COCINERO ESPAÑOL con recomendaciones de las mejores familias de la Habana, desea colocarse. Calle 9 número 23, Vedado. F-6108. F-2 11163 18 Marzo

COCINERO DE color, honrado y trabajador, desea encontrar una casa donde trabajar. No tiene pretensiones. Informan: F-3315. F-2 11159 18 Marzo

SE OFRECE un buen cocinero repostero, español, muy serio y formal. Informan en el teléfono I-7510. F-2 11185 18 Marzo

SE OFRECE cocinero madrileño para casa particular o comercio; sabe bien el oficio y repostería. Tiene recomendación. Telf. A-2004. F-2 11193 18 Marzo

UNA SEÑORA desea colocarse de cocinera, sabe bien su oficio, tiene buenas referencias, sólo para cocinar, no duerme en la colocación, informan A-6739. F-2 11227 18 Marzo

SE OFRECE cocinera española joven. Sueldo 30 pesos. Tiene referencias. Ve al Vedado. Cuarteles, 1, habitación 32. M-4306 (F 2) 11248 18 Marzo

SE OFRECE un chinito joven excelente cocinero, cocina española y criolla, sabe de repostería, buenas referencias. Teléfono M-9578. (F-2) 11233 18 Marzo

SE OFRECE una gran cocinera, cocina a la española y criolla, sabe de repostería, tiene buenas referencias. Teléfono M-9578. (F-2) 11231 18 Marzo

SE DESEA colocar una joven española para cocinar solamente a poca familia. Tiene buenas referencias. Telf. F-5371. F-2 11288 19 Marzo

SE DESEA colocar un buen cocinero. Llame al teléfono M-4802. F2 11331 18 marzo.

BUEN COCINERO de color desea encontrar casa particular; es repostero y tiene muy buenas referencias. Informan: teléfono FO-2741. F-2 11267 19 Marzo

SE OFRECE un cocinero, con buenas referencias. Sale al campo. Bernaza número 56, bajos. Telf. M-5290. F-2 11262 18 Marzo

COCINERA española mediana edad, desea colocarse para la cocina solo, limpio, siendo corta familia, no duerme en la colocación, llame a F-6097. F2 11365 19 marz.

UN JOVEN español se ofrece de cocinero en casa particular o de comercio; tiene quien lo recomiende. Informan: teléfono M-9131. F-2 11325 19 Marzo

UN JOVEN asiático desea colocarse en casa particular. Cocina española, criolla y francesa Antes en la casa del Dr. Alfredo Zayas. Informa Rafael Wong. Teléfono M-4600. F-2 10190 1 Marzo

F3. Para 2 o mas servicios

SE DESEA colocar una muchacha española para criada de mano o manejadora. Informan teléfono M-4387. (F3) 11345 18 marz.

ESPAÑOLA de mediana edad se coloca en casa particular para coser, atender a una señora o hacer alguna limpieza no le importa ir al campo. Tiene buenas referencias. Teléf. I-4432. (F3) 11353 18 marz.

SE OFRECE una joven española para cocinar y limpiar. Tiene buenas referencias. Luz núm. 8, A-5985. (F3) 11369 19 marz.

SE OFRECE una joven española para criada de mano o manejadora no tiene inconveniente en ayudar a la cocina. Informan Luz núm. 8, teléf. A-5985. (F3) 11370 19 marz.

SE DESEA colocar una joven española de criada de mano o manejadora, lleva tiempo en el país y tiene buenas referencias. Teléfono A-9889. F-3 11206 18 Marzo

SE DESEA colocar una joven española recién llegada para manejadora o para criada de cuartos, tiene quien la recomiende. Para más informes F-3789. F-3 11211 18 Marzo

DESEA colocarse joven española de criada de mano o para todo el servicio de un matrimonio es seria y trabajadora y lleva tiempo en el país. Informan M-4632. F-3 11217 18 Marzo

SE DESEA colocar joven española para limpiar y cocinar en casa de moralidad. Tel. A-7100. F-3 11224 18 Marzo

SE DESEA colocar una señora de mediana edad, española, de criada de manos o manejadora; no tiene inconveniente en cocinar si la enseñan. Desea casa de moralidad y tiene buenas referencias. Teléfono U-1242. F-3 11291 19 Marzo

SE DESEA colocar una joven española para criada de mano o manejadora, es muy seria y trabajadora, no tiene pretensiones, desea casa de moralidad. Teléfono A-4592. (F-3) 11232 18 Marzo

DESEA colocarse una señora española para todo. Informa F núm. 18, entre 11 y 13, Vedado. (F3) 11354 19 marz.

UNA JOVEN española desea colocarse para vestir a una señora y coser y hacer alguna limpieza; tiene referencias de casas muy conocidas. Telf. F-5152. F-3 11161 18 Marzo

DESEA colocarse una joven peninsular de criada de manos o manejadora; sabe cumplir con su obligación siendo para la Víbora mejor o en Batista. Telf. X-2255. 8 esquina a Beales, Rpto. Batista. F-3 11168 18 Marzo

UNA JOVEN asturiana que lleva doce años colocada con una misma familia que la recomienda como honrada y formal desea encontrar familia que la lleve a España, prestando su servicio como manejadora o criada a cambio de pagarle el pasaje. Teléfono F-2983. F-3 10725 27 Marzo

F6. Chauffeurs

CHAUFFEUR mecánico, español, joven y con referencias, se ofrece a casa particular o comercio. Informan: teléfono A-4045. F-6 11162 21 Marzo

SE DESEA colocar un chofer en casa particular o de comercio, tiene mucha práctica y buenas referencias, no tiene pretensiones de sueldo. Informan teléfono U-6946. F-6 10600 21 Marzo

DESEA colocarse un joven de color, para chauffeur; no tiene pretensiones. Morro número 5. Telf. A-7055. Guillermo Aparicio. (F-6) 10535 18 Marzo

JOVEN JAPONES desea colocarse de chauffeur en casa particular o criado y tintorero; es honrado. Informan: teléfono I-6245. F-6 10786 19 Marzo

CHAUFFEUR de color desea colocarse en casa particular; tiene recomendaciones. Teléfono M-8969. Carrillo. F-6 11164 18 Marzo

CHAUFFEUR mecánico español experto en el manejo y reparación de toda clase de automóviles con herramienta propia para ejercitar toda clase de trabajos desde los más simples hasta los más difíciles. Tengo certificados que me acreditan de firmas bien conocidas. Teléfono F-2468. F6 11315 22 Marzo.

F8. Oficinistas

DESEA colocarse joven mecanógrafo con conocimientos de taquigrafía con buena letra para oficina o casa de comercio. Tiene quien lo garantice. Informes: teléfono U-5236. F-8 10893 19 Marzo

EMBOTELLADORES de aguas minerales y refrescos. Se ofrece Jefe de Oficina o Tenedor de Libros especializado en contabilidad de estos ramos. Puede celebrar entrevista cualquier día festivo avisando al Apartado 2332. F-8 9874 21 Mzo.

TENEDOR DE LIBROS

Muy práctico, serio y con magníficas referencias, se hace cargo de cualquier contabilidad por insignificante que sea, fijo o por horas. Teléfono X-1487. (F-8) 10197 7 Mayo.

F9. Operarios-Aprendices

SE OFRECE un aparatero mecánico. Informan: Concordia 181, altos, teléfono U-7092. Rafael. F-9 11297 23 Marzo

SE OFRECE un mecánico electricista especialista en reparación de dinamos y motores eléctricos y de automóviles. También repara y construye aparatos de radio. Informan en el Telf. M-7726. J. Sánchez. F-9 11304 19 Marzo

F10. Varios

SE OFRECE un joven español práctico para camarero, dependiente café o fonda, no tiene pretensiones. Teléfono M-9578. (F-10) 11229 18 Marzo

MECANICO. Ochenta centavos limpieza y arreglo máquinas coser, cocinas gas y calentadores. Instalaciones en general. Precios convencionales. Corrales 20. Teléfonos A-4519 y M-4661. F. G. Santos. F-10 11298 18 Marzo

ENFERMERA graduada, con varios años de práctica, ofrece su servicio a domicilio. Seriedad y garantía. Señorita González, Obrapía 91 Telf. M-4478. F-10 10168 18 Marzo

DESEA colocarse un carpintero en hotel o en una finca, sabe vidriero y de pinturas algo de mecánico. Sin pretensiones tiene referencias de donde ha trabajado. Manuel País, Pozos Dulces 3. Teléfono U-1590. F10 10476 18 Marz.

G. AVISO OPORTUNO

G-1.—Religiosos.
G-2.—Oficiales.
G-3.—Agencias de Colocaciones.
G-4.—Saldos.
G-5.—Arrendamientos.
G-6.—Pérdidas.
G-7.—Para las Damas.
G-8.—Para el Hogar.
G-9.—Enseñanzas.
G-10.—Interés General

G2. Oficiales

ANUNCIO DE SUBASTAS

SECRETARIA de la Guerra y Marina, MARINA DE GUERRA, Castillo de la Punta, Habana, 14 de Marzo de 1929.—Hasta las nueve de la mañana de los días que se detallarán a continuación, se recibirán en las oficinas de la Sección de Administración, proposiciones en pliegos cerrados para los suministros siguientes: "Carbón Mineral", el día 15 de Abril; "Aceites y Grasas Lubricantes", el día 17 de Abril; "Pinturas y sus preparados", el día 18 de Abril; "Zapatos y Efectos de Vestuario para Alistados", el día 19 de Abril; "Efectos de Ferretería y Herramientas en General", el día 22 de Abril, "Efectos de Loza, Cristales, Aluminio" etc., el día 3 de Mayo; "Efectos de Escritorio", el día 6 de Mayo; "Maderas", el día 7 de Mayo; "Banderas y Gallardetes", el día 8 de Mayo; "Ropa de Cama, Cocina y Cámara", el día 9 de Mayo; y "Efectos Eléctricos", el día 10 de Mayo. Entonces se abrirán y leerán públicamente. Se darán pormenores y se facilitarán Pliegos de Condiciones a quienes los soliciten en el Negociado de Subastas, Sección de Administración, Castillo de la Punta, Ciudad. Los Pliegos serán dirigidos al que suscribe y al dorso se les pondrá: Contiene proposiciones para el suministro de (aquí el título de la subasta que sea), durante el año fiscal de 1929 a 1930.— Eduardo Quintos RUIZ, M. N., Capitán de Corbeta, Jefe de la Sección de Administración. 2764 4 alt. d-16 1-d 15 Ab. 1-d 9 My.

G3. Agencias de Colocaciones

VILLAVERDE y Compañía. O'Reilly 13. Teléf. A-2348. Si usted necesita un buen cocinero, camareros, criados, dependientes, fregadores, cafeteros, chauffeurs, jardineros, etc., etc. Llame al teléfono de esta antigua y acreditada casa y se le mandará en seguida con las referencias necesarias. Se mandan a toda la isla. Agencia seria. G-3 S-1770 18 Marzo

AGENCIA LA Primera de Aguiar, Maloja 53. Telf. A-3090. La más antigua, la que mejor personal tiene de todos los giros y para toda clase de trabajos. Alonso. G-3 S-2070 12 Abril

AGENCIA La Unión de Marcelino Menéndez. Treinta y dos años de establecida. Es la única que en cinco minutos facilita todo el personal con buenas referencias. Llamen al teléfono A-3318. Habana 114. G3 S1775 1 Abril.

AGENCIA EL SOL

Ofrecemos cocineros, ayudantes, fregadores, criados, camareros, dependientes café, fonda, chaufeurs, criadas, cocineras, manejadoras con referencias. Tel. M-1860 (G 3) 11244 18 Marzo

"LA PROTECTORA"

Sociedad de Sirvientas. Se solicitan sirvientas que deseen trabajar. Se les da casa y comida y colocación por 50 centavos. Animas No. 107. M-3053. G-3 11308 18 Marzo

G5. Arrendamientos

VAQUEROS

Se arrienda magnífica finca, propia para vaquería. Tiene gran establo y agua en abundancia. Informan: San Rafael 238, entre Infanta y Basarrate. Telf. U-4239. G-5 11175 27 Marzo

OPORTUNIDAD UNICA PARA ESTABLECERSE

En la mejor Avenida de la ciudad, Galiano 127, se arrienda hermoso local con vidriera moderna a la calle y luz independiente o unido. Informan en el mismo, peletería "La Creación". G-5 11266 19 Marzo

FINCA EN ARRENDAMIENTO PARA PERSONAS DE GUSTO

Se cede el arrendamiento de una finca de dos caballerías con frente a la Carretera Central a quince minutos de la Habana. Tiene un gran chalet y más de mil árboles frutales en producción; hay aguadas fértiles y quinientas palmas. Inchaurtieta y Fernández. Concordia 23. A-5276. G-5 11212 18 Marzo

SE OFRECE en arrendamiento dos casas de altos en lugar céntrico de la ciudad, que cuentan con cincuenta y dos habitaciones una, y con treinta y seis la otra. Informarán de 8 a 10 a. m. y de 2 a 4 en el bufete del doctor A. Rodríguez Acosta, San Nicolás esquina a Reina, teléfono M-2835. G-5 11292 19 Marzo

CALVARIO, arriendo una finca de una caballería, casas, pozos, arbolado y en Calzada. Informan: F-5164, de 12 a 5. G-5 11174 18 Marzo

SE CEDE contrato de doce años finca de tres caballerías a 20 minutos de la Habana, con animales, cultivos, etc. Paga 40 pesos al mes. Tierra excelente, situación ideal para crías, agua abundante, muchos árboles frutales y más de 500 palmas. Los árboles solos dan para la renta. Informan en Tenerife 77. Telf. M-3840. (G-5) 11063 20 Marzo

FINCA EN carretera con Havana Central, al lado, muchos frutales y agua, buen terreno, 6 y tres cuarto caballería, se arrienda. Teléfono F-5557. G-5 S-2024 21 Marzo

G6. Pérdidas

SE HA PERDIDO una perrita blanca, responde por el nombre de "Blanquita", se gratificará al que la entregue en Prado, 88, bajos. (G 6) S 2147 18 Marzo

G7. Para las Damas

CULTIVE SU ESTETICA

La fisiología del seno en sus distintos períodos es extensísima para recuperar y conservar sus atractivos durante largo tiempo, use productos Alemany, fórmulas Dr. Monserrat adquirido extranjero, y otros maravillosos contra barros, grasa, manchas. Depósito, Animas 15, teléfono M-2390 y San José 112. Tel. U-3054. (G-7) 11108 29 Marzo

PARA LAS DAMAS. MONTE 61 Telas estampadas. Señora: ¿Ha visitado usted la "Nueva Isla" en Monte 61? Si no lo ha hecho aún no pierda la oportunidad de hacerlo cuanto antes y admire las creaciones de la más exigente moda en sus variados artículos. Voiles, chifones, crepés, georgetes, etc. etc. Una especialidad; los corsets Nueva Isla. En perfumería lo mejor, lo más fino. "Minimax" es el lema de esta casa: Máxima calidad por mínimo precio. Háganos una visita. (G-7) 10216 8 Abril

SEÑORA CUIDE SUS INTERESES

Si usted paga demasiado gas llame a Varela I-5496. Si usted paga demasiada electricidad llame a Varela, I-5496, por muy poco costo le regula y limpia sus aparatos, servicio continuo. G-7 10779 18 Marzo

MODISTA

Se hacen vestidos de señoras y niños, fina ropa interior, bordados y plisados. Calle 3a. entre 6 y 8, Reparto La Sierra. Teléfono FO-1610 G-7 1932 23 Marzo

SENOS

Desarrollo o restauración por nuevo tratamiento de uso externo. Conserve la lozanía del seno, la belleza del rostro y la suavidad del cutis, con los productos Emegé. De venta en La Casa Grande. Informes confidenciales por correo o teléfono. Mlle. Emegé. Industria 57. Teléfono M-9513 G: S557 2 Ab.

MANTONES de Manila; mantillas, peinetas españolas; trajes típicos de todas naciones, pinturas, maquillajes para artistas de teatro y cine. Alquiler de disfraces para carnaval, de todas clases y estilos, los alquila PILAR, Virtudes, 28, entre Aguila y Amistad. Teléfono M-9392.

FUERA CANAS. Obtenga un hermoso color negro o castaño usando "La Favorita", tintura instantánea y vegetal a base de Quina. Estuche $1. De venta en boticas y sederías. Depósito: Peluquería PILAR, Virtudes, 28. Teléfono M-9392.

CORTE de pelo a sus niños por expertos peluqueros, estilo americano y francés. Niños, 50 centavos. Niñas modelo "Garzón". Niños "Juana de Arco" 50 centavos. Señoritas 80 centavos. Pelquería PILAR, Virtudes, 28. Telf. M-9392.

PILAR. Peluquería de señoras y niños. Peinados $1; masajes, 50 centavos; manicure, 50 centavos; lavado de cabeza, 50 centavos; teñido del cabello desde cinco pesos. Trenzas, moños postizos, cabello. Virtudes, 28. Teléfono -9392. G-7 10542 11 Abril

G8. Para el Hogar

EXCEMICIDA de Madame Sentouré. Maravillosa pomada francesa, infalible para ezcemas, herpes, psoriasis, granos, fístulas. Poderoso específico para llagas, úlceras crónicas. Curas asombrosas. Venta Sarrá, Johnson, Taquechel. Depósito: Máximo Gómez 412. Dr. Morist. G-8 Ador Indf.

SE APROXIMA EL VERANO

Y los inconvenientes del calor y el polvo, así como las molestias de las lluvias, puede usted, señora, evitarlos fácilmente. Nuestros TOLDOS y CORTINAS son el encanto de la buena sociedad habanera.
FABRICA DE CORTINAS Y DE TOLDOS, Teniente Rey 104. Teléfono A-5847. Frente al DIARIO DE LA MARINA.
(G 8) 11216 Marzo 28

G9. Enseñanza

PIANO GRATIS

Plan que deseen. Profesora del Conservatorio, de Barcelona. A toda señorita o joven que se inscriba hasta el 17 a los cursos de Taquigrafía, Ortografía y Aritmética todo $5. San Miguel 75, de 11 a 5 y 8 a 10. G-9 10637 19 Marzo

PROFESORA inglesa da clases. Gran éxito en preparar para exámenes. Calle H. 184. Vedado. Tel. F-3879. (G-9) 11204 14 Abril

A DOMICILIO

Clases de corte y costura por profesora con muchos años de práctica en Barcelona y Habana. Clases de 8 a 10 p. m. teléf. A-6949 G9 11343 19 marz.

CLASES INDIVIDUALES día y noche. Teneduría, aritmética, caligrafía, redacción, todo $10.00 mensuales. Inglés, Taquigrafía Pitman, mecanografía, ortografía, $10.00. Diploma y empleo final. Profesor Tizol. Belascoaín 195. Telf. M-1802. G-9 S-2154 15 Abril

ACADEMIA DE BACHILLERATO Y COMERCIO

CLASES de ingreso y de todos las asignaturas del Bachillerato. Especialidad en Aritmética, Algebra, Geometría, Trigonometría, Física, Química, Historia Natural, Gramática Preceptiva, Inglés.

INGRESO en Escuelas Elemental y Superior del Comercio, Normales, Cadetes, Ingenieros.

ARITMETICA Mercantil. Teneduría de Libros, Ortografía, Inglés comercial, Taquigrafía.

EXITO en todos los exámenes. Referencias y prospectos. Precios módicos. Ambos sexos.
EMPEDRADO 40, altos, entre Habana y Compostela. Teléfono M-9470. G-9 S-2046 22 Marzo

ACADEMIA Y COLEGIO MORALES

Avenida de Menocal 102 (Infanta). Directores: Carlota Morales de Gutiérrez Federico Gutiérrez Alberdi. Clases diurnas y nocturnas. Primera y segunda enseñanza. Clases de Comercio, Ortografía, Práctica, Aritmética, Mecanografía, Taquigrafía Orellana, Pitman, Inglés, Telegrafía. Mecanógrafos en un mes, enseñándoles toda clase de trabajos de oficina y distintos sistemas de máquinas de escribir. Pupilos, medios y tercios pupilos, externos. Se hacen trabajos en máquina. Teléfono U-3756. G-9 10278 19 Marzo

UNA PROFESORA inglesa desea dar clases de inglés (Diploma), prepare el Bachillerato. Llame por el teléfono U-2773. G-9 10717 22 Marzo

MR. LEWIS, Abogado americano, con certificados de "Universidad Yale", se ofrece para dar lecciones en conversación aquellos que hablen algo el inglés, a domicilio o en el de él. Precios muy razonables. Aguacate 34-B, segundo piso. Teléfono A-6064. G-9 11186 1 8Marzo

SEÑORITA FRANCESA se ofrece para dar lecciones de conversación por la tarde en francés o inglés, para señoritas. Dirección: calle 12 número 16, Vedado, Habana. Teléfono F-1877. G-9 10929 20 Marzo

EXPERTO profesor de inglés por un método incomparable. Con facilidad sorprendente, lo enseño a darse a entender enseguida. Clases a domicilio. Precio módico. Llame hoy mismo a Alvarado. A-2012. G-9 10393 19 Marzo

ACADEMIA CASTRO

De Primera y Segunda Enseñanza. Enséñase Aritmética Mercantil y Teneduría de Libros en 6 meses, a todo dependiente o empleado, por la noche, de 8 a 11. Damas No. 26, entre Luz y Acosta. G-9 7188 20 Marzo

PROFESORA DE piano, teoría y solfeo, incorporada al Conservatorio Orbón, da clases a domicilio y en su casa. Egido 99 altos. Teléfono A-7371. G-9 10522 1 Abril

PROFESORA FRANCESA, ofrece sus servicios a la sociedad habanera; referencias inmejorables. Sistema fácil y rápido. U-2142, Malecón 328, altos. G-9 10543 26 Marzo

¡APRENDA INGLES!

¡25 lecciones gratis! Envíe su dirección a

SMITH'S INTERNATIONAL

Neptuno 30. Habana, Cuba. G-9 7627 21 Marzo

DIRECTOR DE ACADEMIA

Autorizada, diez años de experiencia. Aritmética, Algebra, Contabilidad, Taquigrafía, Inglés y Francés. Exclusivamente clase particular. También a señoritas. Altas referencias sociales. Teléfono M-4295. De 11 a 12 a. m. Profesor Martínez. G-9 S-1955 23 Abril

BAILES WILLIAMS, M-3643

Aprenda todos bailes salón que usted quiera Clases por señorita 1 peso, dominarlos todos con profesor, 10 pesos adelantado 5 pesos. También bailes españoles, castañuelas, Zambra Gitana, casa particular. The Williams. Telf. M-3643. G-9 S-1968 9 Abril.

OPORTUNIDAD buena de hablar el inglés. La señorita Shervington dará clases en su casa o en casa particular. Buenas recomendaciones y trabajos garantizados Llame teléfono FO-2897 después de las 12 a m. Ave. 3 número 4, Buena Vista, Marianao. G-9 10023 18 Marzo

PROFESORA DE Piano, plan del Conservatorio Falcón, exámenes de grados; módicos precios Marqués González 5, altos. (G-9) 9727 20 Marzo

ACADEMIA ESPECIAL

Josefina Quirós Barreau, Doctora en Pedagogía. Se ofrece para explicar todos los grados de la enseñanza primaria. Preparación para ingreso en Preparatorio y Segunda Eenseñanza del Instituto. Neptuno 183 altos. Telf. U-2543. Va a domicilio. G-9 9589 19 Marzo

ACADEMIA SAN PEDRO

Teneduría de libros, Aritmética, Mecanografía: $6.00. Taquigrafía Pitman, Mecanografía, Gramática: $5.00. Teneduría de libros, Inglés, Taquigrafía: $6.00. Lectura, Escritura, Aritmética, Gramática: $5.00. Taquigrafía, $4.00. Teneduría de libros: $5.00. Inglés: $4.00. Mecanografía: $2.50. Clases diarias; tres horas cada grupo, asignaturas independientes una hora. San José 93-B, altos, entre Belascoaín y Gervasio. Tel. M-8118. G-9 S-1925 6 Abril

JUAN J. TORRA Cabarrocas, Profesor de Matemáticas. Experto en clases para la Escuela Normal y el Instituto. Enseñanza rápida y garantizada. Clases a domicilio. Precios módicos. Informan: teléfono U-6095 Valle 69, 1o. G-9 9880-81 21 Mzo.

PROFESORA con mucha experiencia en colegios americanos. Da lecciones de inglés. Animas 1. Apto. 209. A-9966. G-9 9219 31 Marzo

COLEGIO "SAN ELOY"

Pupilos desde $18.00 al mes. Primera Enseñanza, Preparatoria, Bachillerato, Idiomas y Comercio. Se admiten internos, medio internos y externos. Primelles 20. Cerro. Habana. Telf. I-6002. Pida prospectos. G-9 E-705 Indf. 9 May.

ACADEMIA DE INGLES ROBERTS

MALECON 31.

Las nuevas clases principiarán el día 2. Clases nocturnas: seis pesos mensuales. Clases particulares por el día en la Academia y a domicilio. ¿Desea usted aprender pronto y bien el idioma inglés? Compre usted el METODO NOVISIMO ROBERTS, reconocido universalmente como el mejor de los métodos hasta la fecha publicados. Tercera edición pasta: $1.50. E-2561 Indf. 5 Dic.

Gran Academia Comercial de Idiomas, Taquigrafía y Mecanografía. Unica premiada en el concurso Profesional celebrado el 28 de mayo de 1922. Colegio elemental y superior. Director: Luis B. Corrales. Loma de la Iglesia de J. del Monte. Teléfono I-2490. Clases de día y de noche. Internos. En todas las librerías y en esta Academia se vende la única Aritmética Mercantil, práctica, con problemas de Teneduría de Libros. Más útil y más barata que se conoce. E-1708 Indf. 1 Ag.

APRENDA a hablar el inglés. Aprenda a hablar el francés. Aprenda a hablar el italiano con profesor extranjero, usando el Método "Berlitz". 70, Amistad. A-0584. G-9 7532 20 marzo

PROFESORA FRANCESA

Graduada de la Universidad de París Dá clases de Francés y Literatura a domicilio y en su Academia. Calle 4 número 253, entre 25 y 27, Vedado. Telf. F-2658. E-1862 Indf. 1 Sep.

ACADEMIA "LORETO SERAPION"

En esta nueva Academia enseñamos inglés, mecanografía, taquigrafía, ortografía, teneduría por sistemas rápidos. Aquí no perderá tiempo. Precios rebajados para las damas. Vea al doctor Loreto Serapión. Gervasio 116, altos. Teléfono U-3032. G-9 S-1799 18 Marzo

INGLES. Profesora con certificados de "Universidad Columbia" en New York y "Escuela Berlitz" en New York, métodos modernos prácticos. También solfeo y Piano. Spanish Lessons by Modern Practical Methods. Campanario 57 bajos esquina a Concordia. A-5709. G9 9131 1 Abril.

G10. Interés General

"GRANDEZAS DE NUEVA YORK"

Por solo un peso puede usted llevar en la mano la "Ciudad Mundo". Muy útil "guía para los turistas". Pídala en todas las librerías. G-10 10289 19 Marzo

COMERCIANTES Y EXTRANJEROS

Rápidamente gestiono Cartas Ciudadanías, Pasaportes, Títulos chauffeurs, Inscripciones Nacimientos, tramitamos Matrimonios, actas Notariales, cobros Cuentas atrasadas, Declaratoria herederos, Intestados, Divorcios, accidentes trabajo, subsanaciones errores Registros Propiedad, especialidad Asuntos Civiles y Criminales, Dinero Hipotecas, Alquileres, herencias, ventas casas a plazos. Nueva del Pilar 33 (G-10) 9096 31 Marzo

H AVISO ESPECIAL

H-1.—Hoteles.
H-2.—Casas de Huéspedes.
H-3.—Comidas a Domicilio.
H-4.—Cambios.
H-5.—Clínicas y Sanatorios.
H-6.—Acciones, Bonos, Valores.
H-7.—Dinero e Hipotecas. Se toma.
H-8.—Dinero e Hipotecas. Se ofrece.
H-9.—Bancos y Banqueros.
M-10.—Miscelánea.

H1. Hoteles

HOTEL "LUZ" OFICIOS NUMERO 35

Este hotel, preparado por su nuevo dueño, ofrece a las personas decentes y familias estables, cómodas y frescas habitaciones y apartamentos, con elevador, con baño privado o sin él. Precio al alcance de todas las fortunas. Con líneas de tranvías a todas partes. M-5764. H-1 S-2121 30 Marzo

HOTEL ALCAZAR

Cárdenas, 81, a tres cuadras del Capitolio. Teléfonos A-2167, A 2168. Sea práctico, no ponga casa y venga a vivir al Hotel Alcázar, montado con todo confort y construido especialmente para familias estables. Magnífico restaurant en el roof garden.

NUEVO PLAN DE ALQUILER

Habitación lujosamente amueblada, con baño y teléfono privado, una persona, $9.30 semanal. Con desayuno, almuerzo y comida, desde $16.30 semanal. Para matrimonio, con desayuno, almuerzo y comida, desde $23 semanal. No queremos comprometerlo un mes; sólo deseamos que esté con nosotros una semana y usted será nuestro mejor anuncio. (H 1) 11201 25 Marzo.

HOTEL "COLON"

Las habitaciones más frescas, amplias y bien amuebladas con todo servicio desde $20 a $35 por mes; por día desde 1 a 2 pesos. Elevador magnífico restaurant. Teléfono M-5037. Villegas 110, entre Muralla y Sol. H-1 S-1405 18 Marzo

HOTEL "PALACIO BERLIN"

Zulueta 33 entre Gloria y Misión. Las habitaciones más frescas y ventiladas de la Habana, con baños privados. Esmerado servicio de camareros. Nuestras mejores referencias son nuestros mismos clientes. Ofrecemos habitaciones amuebladas para matrimanios a $70.00, incluyendo desayuno, almuerzo y comida. Contamos con magníficos baños, construidos de nuevo, teniendo sus duchas de agua fría y caliente. Casi todas las habitaciones con vista a la calle. A dos cuadras de la Estación Central y cinco del Prado, con tranvías por el frente. Si Ud. piensa cambiar de domicilio háganos una visita, quedará complacido. Vista hace fe. Teléfonos M-4471 y M-4251. H-1 S-1823 3 Abril

HOTEL "ROMA" O'REILLY Y AGUACATE

Espléndidas habitaciones. Confort moderno. Magnífico restaurant instalado en la terraza, lejos del polvo, calor y vendedores ambulantes que tanto molestan. Servicio a la carta y con música. Precios de situación. Háganos una visita. Se admiten abonados al comedor. Teléfonos M-6944 y M-6945. Cable Romotel. H-1 S-1879 5 Abril

GRAN CASA de huéspedes "La Matancera", Reina 83 esquina a Manrique. Habitaciones amuebladas con servicio privado, agua caliente, buena comida. Casa de orden. Precios moderados. Teléfono M-4069. H-2 11188 23 Marzo

H2. Casas de Huéspedes

PENSION IDEAL. CASA exclusiva para familias. Habitaciones altas y bajas para matrimonios y personas solas. En la azotea, independientes para hombres solos. Agua corriente en todas las habitaciones. Baños con agua fría y caliente. Excelente comida Consulado número 124, esquina a Animas. H-2 S-1934 8 Abril

CAMPOAMOR, huéspedes. Obrapía 99, una cuadra Parque, lujosas habitaciones vista calle, muebles o sin ellos, baño caliente a todas horas, buen servicio, buena comida. Precios bajos. H-2 S-2157 31 Marzo

HOTEL VANDELBILT

Espléndidas y económicas habitaciones, desde 25 a 50 pesos, propias para familias estables, hombres solos y todo el que busque una casa de orden y moralidad. Neptuno 209, esquina a Mazón. Teléfono U-6704. H-1 S-2069 12 Abril

THE SAVOY

NO HAY COMO LA HABANA

Para pasar un verano agradable. Numerosas familias de provincias nos visitan durante los meses de calor, pues aquí en el Vedado hallan el clima agradable, comodidad y distracción. THE SAVOY es un verdadero hogar, tranquilo y delicioso, rodeado de jardines que proporciona las ventajas del hotel sin las molestias ni cuidados de la casa. Cien metros de portales, siempre frescos y con sombra, donde las señores se sientan a leer, coser y pasar el rato. Comunicación fácil con toda la ciudad y Playa de Marianao, por los tranvías y ómnibus de las calles 17 y 9. A doce minutos del Parque Central, de las tiendas de moda, teatros, cines y bancos. Precios módicos incluyendo tres excelentes comidas diarias, en mesas separadas para cada familia. Cuartos con baño particular y closet. Reserven habitación por escrito.
VEDADO, F, ESQUINA A 15. TELEFONO M-5270.
LA CASA DE LAS ESTATUAS H-2 E-305 Indf. 13 Feb.

H8. Dinero e Hipotecas (Se ofrece)

DINERO para hipotecas al tipo más bajo de plaza, en todas cantidades, con la mayor reserva y prontitud. Miguel F. Márquez, Empedrado 16, altos, esquina a Cuba. H-8 E-1775 Indf. 23 Ag.

DIEZ MIL PESOS doy en hipoteca, sin corretage, sobre finca urbana, buena garantía. Aguila y Monte, peletería de Fraga. Teléfono A-3573. H-8 11283 20 Marzo

HIPOTECA. Se desean imponer $17.000 al 8x100 en la Habana o en el Vedado, en una propiedad que valga el doble. Santa Catalina número 105. Telf. I-1524. H-8 S-2106 22 Marzo

Preferimos Corredores
DINERO en HIPOTECAS
DEUDOR NO PAGA NOTARIA
UNO O DOS AÑOS GRATIS
Interés desde 3%
Compramos al Contado
Urbanas y Rústicas
Habana o Interior
Altos Droguería "SARRA"
Oficina Particular A-4358 M-6263
Tte. Rey y Compostela
E-624 22 Marzo

DINERO PARA hipotecas sobre casas y solares en la Habana y sus repartos; también sobre fincas rústicas en las provincias de Pinar del Río, Habana y Matanzas. Lluria y Estrada O'Reilly 23. Telfs. A-7656 y A-4355. H-8 10050 28 Marzo

TENEMOS GRANDES

Y pequeñas cantidades de dinero para hipotecas al mejor tipo, sobre fincas, casas en la Habana, Marianao y sus barrios, para fabricar. Martínez y Prieto O'Reilly 23. A-6951. H-8 E-1170 Indf. 1 Junio

FACILITO MI DINERO

Presto cualquier cantidad sobre casas y solares, prefiero Habana, Vedado y Repartos de Marianao. Informan teléfono FO-2526, Sr. Dorado. H-8 7520 23 Marzo

DOY DINERO en hipoteca en todas cantidades. Interés módico. Condiciones magníficas. No soy corredor. Teléfono U4344. H-8 S-1849 4 Abril

DESDE 6%
Según Garantía Estimada
HIPOTECAS CORRIENTES
PREFERIMOS CORREDORES
Altos Droguería SARRA - A-4358 M-6263
E-618 22 Marzo

DINERO

Doy grandes y pequeñas cantidades en hipoteca desde el 6 0|0 en adelante, para la Habana y sus barrios; también tengo para los Repartos. Operación rápida y absoluta reserva.

JULIO C. GRANDA

Obrapía 33. Tels. A-6102. F-5759. H8 9358 1 Abril.

FACILITO dinero sobre automóviles, panteones, casas y terrenos. Operaciones al momento. U-6483. Animas 172. Bárcena. H-8 10237 18 Marzo

---

FOLLETIN 27

TARZAN EL TERRIBLE

NOVELA

POR

EDGAR RICE BURROUGHS

TRADUCCION DE

EMILIO M. MARTINEZ AMADOR

VIII VOLUMEN

De venta en las librerías "La Moderna Poesía", Pí y Margall 135, y "Cervantes". Avenida de Italia No. 42.

Continúa.

—¡Oh, si pudiera! — suspiró O-lo-a.—¡Bas! ¡ay! es demasiado tarde, que mañana me van a entregar a Bu-lot.

—¿El que vino ayer aquí con tu padre? — preguntó Pan-at-lee.

—Sí, el de la terrible cara redonda y el enorme vientre —exclamó la princesa con mohín de asco.—Es tan bruto que no quiere cazar ni pelear. No sirve más que para llenarse la panza, y no piensa más que en comer y en sus esclavas. Pero ven', Pan-at-lee, cógeme unas cuantas de estas lindas flores. Quisiera extenderlas sobre mi lecho esta noche, para llevarme conmigo por la mañana el recuerdo del perfume que más me gusta, y que sé que no he de encontrar en la aldea de Mo-sar, el padre de Bu-lot. Yo te ayudaré, Pan-at-lee, y cogeremos brazados de ellas, porque el cogerlas me gusta más que nada en el mundo... Eran las flores favoritas de Ta-den

Acercáronse las dos al florido arbusto donde se ocultaba Tarzán de los Monos, pero como las flores crecían profusamente en cada rama, calculó el Tarmangani que no necesitarían entrar en el grupo lo bastante para descubrirle. Con una leve exclamación de placer cuando encontraban flores más grandes o más hermosas, las dos hembras fueron recorriendo lo alrededores del escondite.

—¡Oh, mira, Pan-at-lee! — exclamó de pronto O-loa.— Ahí está la reina de todas ellas. No he visto en mi vida una flor más hermosa. Esa la voy a coger yo misma. Es tan grande y tan bella que no quiero que otra mano la toque.

Y la princesa se metió entre los arbustos en dirección al punto en que crecía una flor maravillosa, casi encima de la cabeza del gigante blanco.

Tan repentina e inesperada fué su aproximación que no hubo lugar de escaparse, y Tarzán permaneció silencioso esperando que el destino le fuese favorable e hiciera alejarse a la hija de Ko-tan antes que sus ojos bajaran desde la hermosa flor a él mismo. Mas cuando la princesa cortó el largo tallo con su puñalito, se encontró de manos a boca con e risueño semblante de Tarzán-jad-guru.

Ahogando un grito detrocedió O-lo-a, y el Tarmangani se levantó y se le puso delante.

—No temas, princeso— le aseguró.—Soy amigo de Ta-den, que te saluda— agregó llevándose los dedos a los labios.

Pan at-lee avanzó en esto llena de excitación

—¡Oh, Jad-ben-Otho! ¡Es él!

—Y ahora que me habéis encontrado— preguntó Tarzán,— ¿seréis capaces de entregarme a Lu-don, el sumo sacerdote?

Pan-at-lee cayó de hinojos a los pies de O-lo-a,

—¡Princesa, princesa! — supicó. —No lo descubras a sus enemigos.

—Pero Ko tan, mi padre...— cuchicheó temerosa O-lo-a.— Si se enterara de mi perfidia, su ira no reconocería límites. Aunque soy princesa, Lu-don podría pedir que se me sacrificara para aplacar las iras de Jad-ben-Otho, y entre los dos me vería perdida.

—No necesitan saberlo — exclamó Pan-at-lee,— como no se lo digas tú misma, porque Jad-ben Otho me es testigo de que yo no te haré traición.

—¡Oh, dime, extranjero! —imploró O-lo-a.—¿Eres realmente dios?

—No es más dios que yo Jad-ben-Otho—replicó Tarzán con toda severidad.

—Pero si eres dios, ¿por qué tratas de escaparte de las manos de los mortales? —preguntó la princesa.

—Cuando los dioses se mezclan con los mortales —replicó Tarzán, —son no menos vulnerables que ellos. Al mismo Jad-ben-Otho si se apareciera entre vosotros hecho carne, podrían matarle.

—¿Has visto a Ta-den y has hablado con él — preguntó la princesa con aparente incongruencia.

—Sí, le he visto y he hablado con él —replicó el Tarmangani.—En el espacio de una luna he estado con él constantemente

—Y...él...— comenzó la princesa clavando la vista en el suelo y sonrojándose,—¿me ama todavía?

Tarzán, al oír esto, comprendió que la había conquistado.

—Sí— contestó. —Ta-den no habla más que de O-lo-a, y espera con la mayor ilusión que llegue el día en que pueda hacerla suya

—Pero mañana me van a entregar a Bu-llot— dijo ella tristemente.

—Pídele al cielo que siempre sea mañana— repuso Tarzán, — porque mañana nunca llega.

—¡Oh! pero esa desgracia sí que llegará, y en todas las mañanas de mi vida tendré que deshacerme en llanto recordando a Ta-den, que no será nunca mío.

—Si no hubiera sido por Lu-don yo habría podido ayudarte —dijo el gigante blanco. —¿Y quién sabe si no te podré ayudar todavía?

—¡Oh, si pudieras, Dor-ul-Otho!— exclamó la princesa.—Ya sé que lo harías si te fuera posible, porque Pan-at-lee me ha contado cuán valeroso eres, y al mismo tiempo cuanta es tu bondad.

—Sólo Jad-ben-Otho puede saber lo que nos traerá el porvenir — dijo Tarzán.— Ahora apartaos y seguid vuestro camino, no vaya a descubrirnos alguien y se sienta receloso.

—Me voy— dijo O-lo-a,— pero Pan at-lee volverá con alimento. Deseo que te escapes y que Jad-ben-Otho esté contento con lo que he hecho

Dió media vuelta y se alejó seguida de la esclava, en tanto que el Tarmangani volvía a esconderse.

Al caer la noche volvió Pan-at-lee con comida, y al verse a solas con ella, Tarzán le hizo la pregunta que anhelaba formular desde su conversación con O-lo-a aquel mismo día.

—Dime —profirió — qué sabes de los rumores a que hizo referencia O-lo-a, sobre el misterioso extranjero que se supone escondido en A-lur. ¿Has oído tú hablar de eso en el poco tiempo que aquí llevas?

—Sí— dijo Pan-at-lee. —He oído hablar a los otros esclavos. Es una cosa de que todos hablan entre sí en cuchicheos, pero qué nadie se atreve a mencionar en voz alta Dicen que hay una hembra extraña escondida en el templo, y que Lu-don la quiere para sacerdotisa y Ko-tan para esposa, pero ninguno de los dos se atreve a tomarla por temor al otro.

—¿Sabes en qué sitio del templo está escondida? — preguntó Tarzán.

—No— replicó Pan-at-lee. —¿Cómo voy a saberlo? No sé siquiera si eso pasa de ser un cuento, y no hago más que referirte lo que he oído decir a otros.

—¿Y sólo hablaban de una? — insistió el Tarmangani.

—No, hablan de otro que vino con ella, pero nadie parece saber qué ha sido de ese último.

Tarzán movió la cabeza y dijo:

—Gracias, Pan-at-lee.— Puede que me hayas prestado un auxilio mucho mayor que el que tú y yo nos figuramos.

—¡Ojalá te haya podido servir de algo!— exclamó la esclava en el momento de volverse al palacio.

—¡Ojalá! — exclamó Tarzán enfáticamente.

XIV

Una vez que cayó la noche, Tarzán se puso la careta del sacerdote a quien mató en los sótanos del templo. No creyó prudente pasar otra vez por delante de la guardia, especialmente tan avanzada la noche, porque podría suscitar comentarios y recelos; de suerte que se lanzó al arbol que dominaba el jardín y desde sus ramas se dejó caer al otro lado.

Evitando el riesgo demasiado grave de ser capturado, el Tarmangani se dirigió al patio del palacio, acercándose al templo por el lado apuesto a aquel por donde lo había dejado al escaparse. Claro es que esto le obligaba a atravesar una parte que le era desconocida, pero prefería esto al peligro de seguir el camino trillado entre los aposentos de palacio y los del templo. Con un fin determinado en la mente, y dotado como estaba de un sentido de orientación punto menos que milagroso, avanzó con gran seguridad por entre las sombras del patio

Valiéndose de las más densas junto a las paredes y de los arbustos y árboles que encontraba, llegó por fin sin tropiezo al adornado edificio sobre cuyo propósito había interrogado a Lu-don, sólo para que le contestara que estaba abandonado; lo cual en sí no tenía gran importancia, pero se la daba acaso la aparente vacilación del sumo sacerdote al hablar de su destino, y la impresión de que mentía que el Tarmangani había sentido al oirle.

Por fin se hallaba solo delante de aquel edificio, que tenía tres pisos de altura y estaba separado de todos los demás del templo, No ofrecía más que una sola entrada con reja, tallada en la roca viva imitando la cabeza de un gryf, cuya boca descomunal constituía la puerta. La cabeza, la caperuza y las patas delanteras del monstruo estaban representadas como si se hallara agazapado con la mandíbula inferior en el suelo, entre las manos extendidas Unas ventanitas ovaladas, igualmente provistas de rejas, flanqueaban la puerta.

Viendo que estaba en campo libre, Tarzán penetró en la oscura entrada, donde probó los barrotes; pronto descubrió que estaban ingeniosamente sujetos por un algún procedimiento que no le era conocido, y que probablemente serían demasiado fuertes para rompeclos, aunque hubiera podido aventurar el ruido resultante. Nada se veía dentro del oscuro interior, de suerte que, momentáneamente chasqueado, examinó las ventanas. Allí también las barras se negaron a entregarle su secreto, pero Tarzán no desmayó, pues no esperaba nada distinto.

Si los barrotes no cedían a su astucia, cederían a su hercúlea fuerza en caso de que no hallara otro medio de entrada; mas primero quería cerciorarse de que tal era el caso. Dando la vuelta entera al edificio, lo examinó con todo cuidado. Había otras ventanas, pero con análogas rejas. A menudo se detenía para mirar y escuchar, pero no vió a nadie, y los ruidos que oía distaban mucho de ocasionarle el menor recelo.

Levantó la vista para examinar la pared, y vió que, al igual de las demás de la ciudad, del palacio y del templo, estaba tallada con mil adornos, y también tenía los peculiares rebordes que unas veces corrían en plano horizontal y otras se doblaban en ángulo, con lo cual comunicaban a los edificios un aspecto de irregularidad y aun de obra retorcida. No era difícil trepar por aquella pared, por lo menos para el Tarmangani.

Como el tosco y voluminoso sombrero-careta era una molestia extraordinaria, lo dejó en el suelo al lado de la pared. Subió con su agilidad

M.E.C.D. 2016

M-8404 PARA QUEJARSE SI NO TIENE BUEN SERVICIO M-8404 EJEMPLAR—5 CENTAVOS DIARIO DE LA MARINA MARZO 18 DE 1929 A-3333 PARA DICTAR SUS ANUNCIOS CLASIFICADOS A-1014

Grandiosa la Manifestación Patriótica y de Adhesión al Gobierno en Pinar del Río

EN TRENES, CAMIONES, AUTOMOVILES, A CABALLO Y A PIE LLEGARON A LA CAPITAL PINAREÑA MUCHOS MILES DE CIUDADANOS ENTUSIASTAS

BRILLANTES DISCURSOS DE PINO GUERRA Y DE SANTIAGO REY, HIJO

LA ENORME MANIFESTACION DESFILO POR DEBAJO DE UNA BANDERA CUBANA Y DURO EL DESFILE MAS DE UNA HORA. — BANQUETE DE 300 CUBIERTOS

PINAR DEL RIO, marzo 17. —DIARIO DE LA MARINA, Habana. — Desde las primeras horas de la mañana de hoy estuvieron llegando autos, conduciendo numerosas comisiones representativas de todos los elementos de la sociedad, de los quince términos que forman esta provincia, para asistir a la grandiosa manifestación felizmente iniciada por el gobernador provincial, señor Ramón Fernández.

Todos los alcaldes municipales, los jefes locales de Sanidad de Guanajay, Cabañas, Mariel, Candelaria, San Cristóbal, Los Palacios, Consolación del Sur, San Luis, San Juan y Martínez, Guane, Mantua, Viñales y Consolación del Norte, así como también los presidentes y secretarios de las respectivas Jun-de Educación, vinieron a tomar parte en la manifestación. También asistieron las representaciones de las Colonias Españolas de Guanajay, Los Palacios, Consolación del Sur y Pinar del Río. En el primer tren llegaron a ésta los generales de la guerra de independencia Lorente y Varona, siendo recibidos por el gobernador provincial y otras autoridades.

También llegaron los representantes a la Cámara Matías Rubio, José Baldor, Pedro Reyes, Oscar del Pino, Martín Mora y el senador Pino Guerra.

Poco después de medio día empezaron a llegar camiones y autos conduciendo gran contingente de personas de Cabañas, y Mariel, del Central Merceditas y Orozco, de Artemisa, Candelaria, San Cristóbal, Los Palacios, Consolación del Norte.

Hácese imposible la relación de las personas asistentes ante el inmenso público que concurre, pues fuera del recibimiento hecho al general Machado, no se recuerda nada igual.

San Luis y San Juan y Martínez, en camiones y autos transportaron más de dos mil personas. A las cuatro de la tarde llegó de ésa el tren especial, conduciendo a los generales Montalvo, Loinaz del Castillo, Lara Miret, Piedra y Secades y al doctor Santiago Rey, hijo, con varios amigos más y un centenar de estudiantes pinareños.

En la Estación esperaban a los viajeros el gobernador, autoridades, veteranos y numeroso público. A pie siguieron hasta el Gobierno de la Provincia. A las cinco empezó a organizarse la manifestación, rompiendo la marcha un piquete de policía montada, la banda militar de música, presidiendo la manifestación el gobernador Ramón Fernández, los generales Lorente, Varona, Loinaz del Castillo, Lara Miret, Montalvo y Piedra, y el senador Pino Guerra, los representantes citados, alcaldes municipales, el jefe del distrito militar, los consejeros provinciales.

Seguían los veteranos de la independencia, de toda la provincia, oficiales del Ejército, magistrados de la Audiencia y jueces, y los concejales.

Los Ayuntamientos de toda la provincia, los Claustros del Instituto y la Escuela Normal, las Juntas de Educación, el supervisor y jefes locales de Sanidad, las Logias Masónicas, las Colonias Españolas de Pinar del Río, Guanajay, Consolación del Sur y Los Palacios; las sociedades de Instrucción y Recreo de toda la provincia; los periodistas locales y corresponsales de la prensa habanera; representaciones del comercio, la industria y la agricultura de toda la provincia: los gremios y centros obreros: alumnos y alumnas del Instituto, uniformados: los de la Escuela Normal, con trajes de gala y las Escuelas Anexas; Escuelas Superiores de Señoritas y Varones; un gran contingente del pueblo: el Tercio Táctico, obreros de Obras Públicas con el material rodante; obreros de la Warren y de la Carretera de San Juan y Martínez, también con su material rodante. Los alumnos de las escuelas urbanas de esta ciudad, estaban situados en dos largas filas a todo lo largo del Paseo Estrada Palma, que aplaudieron al pasar la cabeza de la manifestación. Cuando ésta llegó frente a la estatua de Martí, el gobernador provincial, a los acordes del Himno Nacional, izó una monumental bandera nacional, que formó un pabellón bajo el cual pasarón todos los manifestantes. Estos tardaron en pasar una hora larga.

En improvisado estrado sentáronse las autoridades y personas de significación. Todo el Paseo Estrada Palma presentaba un bellísimo aspecto con la enorme concurrencia allí congregada, que calculamos en más de ocho mil personas. Al toque del clarín hízose el silencio, escalando la tribuna el senador general Pino Guerra, quien pronunció un breve discurso, en el que hizo resaltar el acto brillante que acababa de celebrarse, que bastaba por sí solo, para reconocer a Ramón Fernández, acreedor a que se le hubiese electo gobernador. Habló después, de las causas que movieron al gobernador a desarrollar esta feliz iniciativa que se celebraba ante la estatua del Mártir de Dos Ríos, como un acto de fe a su memoria, y como adhesión a la estabilidad de la República. Seguidamente anunció que iba a hacer uso de la palabra el doctor Santiago Rey, hijo; cumbre gloriosa de la juventud intelectual cubana, perteneciente a una familia cubana de abolengo revolucionario. En medio de grandes aplausos subió a la tribuna Rey, quien pronunció un bello discurso de tonos patrióticos por su forma y por su fondo. Sus párrafos todos fueron entusiásticamente aplaudidos, por la enorme concurrencia. Imposible enviar un extracto del discurso, pues por la trascendencia del mismo, es preferible publicar la versión taquigráfica que el propio doctor Rey ofrecióme entregar al DIARIO. Después leyóse el acta con la declaración de principios de la cual se me entregará nota mañana, ya que a estas horas, aun son muchos los que están firmando dicha acta. Poco después de las siete de la noche terminó este bellísimo acto de hoy, que ha sabido levantar el espíritu patriótico. A las nueve de la noche, el gobernador provincial ofreció en el Hotel Ricardo, un banquete de trescientos cubiertos, ofreciendo el mismo el representante Martín Mora, y hablando también en tonos patrióticos y con el corazón, el general Loinaz del Castillo.

El gobernador provincial ha sido felicitado por el éxito de este acto, tan trascendental para la nacionalidad cubana, que ha puesto de manifiesto que no está dormido el sentimiento patrio, que vibra hoy con tanto fervor como en las pasadas luchas por la independencia de Cuba.

En nombre del director del DIARIO presenté mis respetos al gobernador provincial, haciéndole presente la identificación del mismo en este acto.

Mañana enviaré la Declaración de Principios.

Pruneda, corresponsal.

RECASENS Y ASUA ESTAN DETENIDOS

HENDAYA, Frontera Franco-Española, Marzo 17. (AP.) Como siempre que ocurren disturbios en España, en esta ocasión comienzan a llegar los viajeros bien enterados de lo que pasa en la Península vecina, pero esta vez convienen en que la situación, aunque no es grave, está lejos de ser satisfactoria para la Dictadura. Muchos de ellos, que son franceses que regresan a París, no consideran justificada la agitación de los estudiantes, pero dicen que su prolongación está creando un estado de cosas que es posible que origine complicaciones.

Los viajeros describen las escenas que ocurrieron en Madrid frente a los edificios del Gobierno y de la residencia del general Primo de Rivera durante las últimas noches, mientras una numerosa fuerza de policía mantenía el orden entre millares de espectadores, la mayoría de los cuales se reunieron más bien por curiosidad.

Veinte o más de los profesores de la Universidad Central, según se tiene entendido, han declinado toda responsabilidad por las consecuencias que puedan derivarse de las enérgicas medidas adoptadas por el Gobierno. La mayoría de los profesores, no sólo de Madrid, sino también de las Universidades donde ha reinado relativa calma, están ofendidos, según se cree, por la presencia de la policía dentro de los recintos universitarios.

Se dice que el profesor Jiménez Asúa fué encarcelado el viernes y corren rumores de que el doctor Recasens, Decano de la Facultad de Medicina, también está detenido.

LAS TRES TARDES DE BARCELONA

New York miércoles (Zárraga) Febrero

En el Auditorium de la Casa Wanamaker se ha celebrado hoy la última de las denominadas "Tres tardes de Barcelona", que patrocinadas por el Cónsul de España se organizaron como propaganda de la Exposición de la citada ciudad española.

En el festival de esta última tarde han tomado parte el director del periódico español "La Prensa", señor José Camprubí, quien pronunció un bien documentado discurso sobre el tema "España y la Exposición" y los artistas Carola Goya, notable bailarina española, que en sus diversos recitales en esta temporada ha obtenido un verdadero éxito; Ramón González, pianista que acompañó a Carola Goya interpretando además una famosa "Seguidilla" de Albeniz; el tenor Adolfo Mariotti y el barítono Orlando Ricalde, los que deleitaron a la concurrencia con diversas canciones españolas.

Como final se proyectó una película de asunto español en la que aparecían diversas escenas de la vida en Cataluña y se admiraron, como en los días anteriores las más notables vistas de la ciudad condal.

Noticias que Interesan a los Choferes

ARROLLADO POR UN AUTO

En el Hospital Municipal fué asistido de lesiones de carácter menos grave, Raimundo Valdés, de 46 años, encargado y vecino de Dragones núm. 49, que le produjo al arrollarlo en la esquina de Zanja y Delgado, el auto 17095, que conducía Eusebio García Hernández, vecino de Colón núm. 105, al que acusó de un delito de imprudencia.

POR UN ESTUDIANTE

Juan Gualberto Paula, chofer del auto 18617, vecino de Aranguren núm. 232, denunció a la policía, que transitando por la esquina de San Nicolás y San Miguel, el auto 9377, manejado por un estudiante del Instituto que se dió a la fuga, le ocasionó averías a su máquina.

IGNORA EL NUMERO

Simón Cruz González, chofer del auto 5572, vecino de 10 y 11, en Almendares, denunció a la policía, que un auto cuyo número ignoraba, le ocasionó averías a su auto en la esquina de San Nicolás y San Miguel.

DESAPARECIO EL MENOR

El vigilante 1349, procedió al arresto del chofer Emilio Menéndez Quintero, vecino de Neptuno núm. 224, porque en la esquina de Salud y Aranguren, con el auto que manejaba núm. 14894, arrolló a un menor que montaba una bicicleta, que levantándose del pavimento se dió a la fuga, sin que lograra darle alcance, ignorando sus generales y las lesiones que se ocasionara en el accidente.

ROMPIO EL FAROL

Miguel Díaz Veitía, chofer del auto 17609, vecino de 9 y K, fué acusado por José Alvarez Alonso, de haber roto con la máquina un farol que se encontraba situado en la esquina de Varela y Carrillo, indicando la reparación de la línea que en aquel lugar se está realizando, estimando el valor del mismo en la cantidad de un peso.

AUTO ABANDONADO

Por la policía de la Séptima Estación, fué remitido a los Fosos Municipales, el auto núm. 15518, que el vigilante 1753 encontró abandonado en la esquina de Espada y A. de Menocal, ignorándose quien sea su propietario.

DESAPARECIO CON EL AUTO

A la policía denunció Ramón Gabriel Daumi y Oliva, dentista y vecino de Carrillo núm. 168, que en su domicilio se le presentó un individuo con el propósito de comprarle el auto de su propiedad número 36582, haciéndole entrega del mismo para que probara y pudiera comprobar se encontraba en buenas condiciones, sin que haya regresado, por lo que estima que el desconocido se apropió de su máquina, que aprecia en la cantidad de 300 pesos.

MENOS GRAVE

Pedro Sánchez Curbelo, empleado y vecino de Oquendo núm. 36, sufrió lesiones de carácter menos grave, al ser arrollado frente a su domicilio por un auto cuyo número ignoraba. La policía realiza investigaciones.

POR UN CAMION

Gumersindo Portomeña Varela, motorista núm. 708, del tranvía 500, de la línea de Playa y Estación Central, denunció a la policía, que en ocasión de transitar por la esquina de San Francisco y Carrillo, el auto-camión 15981, le ocasionó averías al mismo, cuyo valor no podía precisar en el momento.

SE DIERON A LA FUGA

El vigilante 737, dió cuenta en la Séptima Estación, que sorprendió a dos individuos, uno blanco y otro de raza amarilla, que sostenían una riña en la esquina de Villuendas y Lucena, a los que no pudo detener, por haberse dado a la fuga en un automóvil, cuyo número no podía precisar.

OTRO AUTO A LOS FOSOS

También fué remitido a los Fosos Municipales por la policía de la Séptima Estación, el uato 18208, pintado de verde, que el vigilante 1131, encontró abandonado en el Parque de Trillo, teniendo dicho auto el motor núm. 57660.

SE LE PERDIO EL TITULO

Alberto Sotolongo Brit, vecino de F número 18, en el Vedado, dió cuenta a la policía, que en la esquina de Varela y Finlay, se le había extraviado su título de chofer que por el Municipio de la Habana le fué expedido con el número 2271 y que guardaba en una cartera.

CHOFER QUE SE FUGA

Felipe Alfonso Díaz, chofer del auto 395, propiedad de la Secretaría de Obras Públicas, denunció a la policía, que transitando por la esquina de M. Gómez y P. Varela, el ómnibus núm. 43, de la empresa Cuba, cuyo chofer se dió a la fuga, le ocasionó averías a su máquina, no pudiendo apreciar el valor de las averías.

MENOR ARROLLADO

En el primer centro de socorro fué asistido de lesiones de carácter menos grave, Santiago Docampo Perea, de la Habana, de 4 años de edad y vecino de Zayas núm. 10, que le produjo al arrollarlo en la esquina de San Ignacio y la Plazoleta de la Catedral el auto 5318, que conducía William Gavin Culle, vecino de Aguiar núm. 71, estimando el hecho casual.

CICLISTA ARROLLADO

Arturo Lago Freira, mensajero y vecino de Lacoste núm. 26, sufrió lesiones de carácter leve, al ser arrollado en los momentos que montaba una bicicleta por la esquina de Tejadillo y Compostela, por el auto 4421, que conducía Jorge López Santana, vecino de Márquez núm. 5, en el Cerro. La bicicleta sufrió averías por valor de diez pesos.

LESIONADO MENOS GRAVE

José María Heikoots, vecino de Merced número 69, se ocasionó lesiones de carácter menos grave en una mano, al ser alcanzado por una máquina de cortar papeles que posee en su domicilio.

DANDO CRANQUE

Aurelio Custanoff, natural de Rusia, de 23 años y vecino de Cueto número 10, se produjo lesiones de carácter menos grave en la región mentoniana, al estarle dando cranque a un auto que se encontraba situado frente a su domicilio.

CHOFER ACUSADO

Desiderio Rodríguez Rodríguez, dueño de la barra situada en Compostela número 160, acusó a Manuel Valdés Mena, chofer y vecino de Luco núm. 63, de haber hecho un gasto en su establecimiento por valor de un peso cincuenta centavos, negándose a abonar su importe.

SORPRENDIDOS EN REYERTA

Carlos Manuel Díaz, empleado y vecino de Compromiso núm 6, y José Manuel Huerta Hernández, chofer del ómnibus 19, de la empresa La Ideal, fueron detenidos por haber sostenido una reyerta en la esquina de Jesús María y Bélgica, ocasionándose lesiones de carácter leve, de las que fueron asistidos en el primer centro de socorro. El vigilante 1450, que los detuvo, los acusó de escándalo, por haber alterado el orden en el interior del ómnibus, donde se fueron a las manos.

ACUSADO DE HURTO

Manuel López García o Alfredo Pereira López, vecino de Rosa Enríquez número 4, en el Luyanó, fué detenido por el vigilante 1479, por acusarlo el estudiante Alberto Ros y Sainz, vecino de Independencia y Almendares, de haberle hurtado la cantidad de 25 pesos que guardaba en su domicilio, hecho que realizó en un descuido, pudiendo penetrar en su domicilio por haberse quedado la puerta de la calle abierta. El detenido ingresó en el Vivac.

CHOFER DETENIDO

Carlos Martínez Malo Lazcano, chofer del auto 1002, vecino de Peñalver numero 224, fué acusado por el vigilante 5, Ramón García, de haber destrozado con su máquina la acera que hace esquina en 23 y 30, ignorando el valor del daño ocasionado por ser propiedad del Estado.

EN ESTADO DE EMBRIAGUEZ

Por haber formado un fuerte escándalo en la esquina de 2 y 17, fué arrestado Constantino González Fernández, sin domicilio. Reconocido en el centro de socorro, presentaba una herida de carácter leve, que se produjo al caerse en dicho lugar, encontrándose en completo estado de embriaguez alcohólica. Ingresó en el Vivac a disposición del señor Juez Correccional de la Sección Cuarta.

CHOFER DESOBEDIENTE

El vigilante 10, Inocencio León, procedió al arresto del chofer Antonio Ruiz Hernández, vecino de Delicias núm. 47, porque al tratar de imponerle una multa por haber cometido una infracción del Tránsito en la esquina de San Miguel y Bélgica, se negó a entregarle el título, así como de permitirle el montar en su máquina núm. 33047, que dejó abandonada en el lugar de referencia.

AUTOS QUE CHOCAN

En la esquina de Zenea y Labra, chocaron los autos 5321 y 33510, que conducían respectivamente Regino Cocina Zapatero, vecino de 10 de Octubre número 130 y Miguel Fernández Tesouro, con domicilio en Vayor número 51, que se acusaron mutuamente, reclamando el valor del daño ocasionado a sus respectivos automóviles.

ESCANDALO EN EL COLEGIO DE ABOGADOS

El vigilante 652, L. Delgado, dió cuenta en la Tercera Estación, que en Martí y Arias, frente al Colegio de Abogados, se formó un formidable escándalo, con motivo de que varios individuos del citado colegio, maltrataron de obra al chofer del auto 14553, que se dió a la fuga, sin que pudiera inquirir las causas del disgusto.

EL AUTO 3687

Valentín Fernández García, sombrerero y vecino de Prado núm. 93, denunció a la policía, que en ocasión de transitar por la esquina de San José y Agramonte, fué arrollado por el auto 3687, cuyo chofer se dió a la fuga, ocasionándole lesiones de carácter leve, de las que fué asistido en el primer centro de socorro.

AMENAZAS

En la Tercera Estación dió cuenta el vigilante 1406, que los choferes de los ómnibus 40628, de la empresa Cuba y 41864, de la Amaro, se dirigieron frases amenazantes por haber tenido un choque con sus respectivos vehículos en la esquina de Labra y Zenea, dejando a ambos individuos citados para la estación.

DENUNCIA DE ESTAFA

Enrique González Gutiérrez, vecino de M. Gómez número 631, fué detenido por haberse negado a abonarle la cantidad de doce pesos que le adeudaba por un viaje, al chofer del auto 39328, nombrado Manuel Ferreiro García, vecino de San Isidro núm. 66. Alegó el acusado que el auto fué alquilado por otro individuo blanco que no conoce y que es amigo del chofer.

ACUSADOS DE ESCANDALO

Por haber promovido un fuerte escándalo fueron detenidos por la policía José Lema Nieto, chofer del auto 17357, vecino de Labra número 177 y Estrella Alfonso, de 20 años y con domicilio en M. Gómez número 539. Los acusados fueron remitidos al Vivac a disposición del Juez Correccional de la Sección Cuarta.

LE PATINO LA MAQUINA

José Guillermo Trujillo, chofer del auto 17037, vecino de Velázquez número 1, denunció a la policía que en ocasión de encontrarse situado con su auto frente a la casa de salud La Purísima, el camión 8007, conducido por Fernando Linares Mesa, le ocasionó averías a su máquina por valor de diez pesos. El acusado alegó que el accidente se debió a que su máquina le patinó.

"EL GUAJIRO" ACUSADO

Enriqueta Hipólito Labrador, vecina de Atocha letra A, denunció en la Oncena Estación, que el día 14 de los corrientes, le hizo entrega de un auto de su propiedad para que lo trabajara a David Padrón Alfaro, conocido por "El Guajiro", vecino de Chaple número 3 y como notara que la máquina había sido averiada, le ordenó al encargado del garage donde guarda que no se la entregara, negándose el acusado a devolverle los papeles del automóvil, por lo que estima que con ello ha cometido un delito de coacción.

CHOQUE EN B. AIRES

En la esquina de M. Gómez y Buenos Aires, chocaron los ómnibus 40924, de la empresa Los Pinos y 40576, de la Cuba, que respectivamente conducían José Santiago Blanco y Antonio González y González, sufriendo averías ambos vehículos, que se reclamaron sus conductores.

CON UN CAMION

Modesto Bertemati, vecino de Prensa número 27, se ocasionó lesiones de carácter leve, al tropezar con el camión 4999, que conducía Leoncio Prieto, en los momentos que trataba de tomar una guagua que cruzaba por la esquina de M. Gómez y Avenida de Menocal.

ACUSADO DE VEJACION

Félix Almeida, vecino de Atocha número 8, fué acusado de vejación por el chofer Santiago García Menéndez, con motivo de que encontrándose en el cine, acompañado de su prima María García Menéndez, dicho individuo la mojó con una gaseosa, tocándole repetidas veces la cabeza. García es conductor de la guagua 1167, de la empresa Cuba.

SE ACUSARON MUTUAMENTE

Marcelino Díaz Foguelra, del comercio, vecino de la bodega situada en Salvador y San Gabriel y José Faidee Insula, con domicilio en San Quintín y Línea, se acusaron mutuamente de haberse vejado, sin que explicaran las causas que dieron motivo a ello.

FALTAS Y VEJACION

Nuestro compañero en la prensa señor Guillermo Menéndez Alvarez, vecino de F. Cabrera núm. 74, altos, acusó a Mario Pérez Valle, chofer del ómnibus 43004, de la empresa Omnibus de la Habana, de haberlo vejado y faltado al respeto en los momentos que abandonaba el vehículo en la esquina de M. Gómez y 10 de Octubre, tratando de que nuevamente le abonara el pasaje, cosa que ya había realizado al montar en el mismo.

CHOQUE EN JESUS DEL MONTE

José Ramón Ledón, empleado y vecino del Juzgado Municipal de San Miguel del Padrón, denunció a la policía que transitando por la esquina de 10 de Octubre y San Leonardo conduciendo el auto de su propiedad núm. 7621, le ocasionó daños al mismo el ómnibus núm. 304, de la empresa Omnibus de la Habana, que conducía Luque Romero.

MENOR ARROLLADO

Juan Valdés Rodríguez, ed 9 años y vecino de Zequeira número 101, al atravesar la esquina de M. Gómez y Cruz del Padre, fué arrollado por el auto 16581, que conducía Ramón Fernández García, vecino de Zapata núm. 6, ocasionándole a dicho menor lesiones de carácter leve y rompiéndole además seis pomos de leche que llevaba dentro de un cubo. Informó el menor que los pomos le habían sido entregados en la Secretaría de Sanidad para su mamá, ignorando el valor de los mismos.

CHOQUE EN FACTORIA

En la esquina de M. Gómez y Factoría chocaron el auto conducido por Jesús Crespo Miranda, cuyo número no consignó en acta la policía de la Cuarta Estación, y el ómnibus 43328, de la empresa La Fortuna, que dirigía Vicente Marrero, que reside en la Calzada de Guanabacoa.

FALTAS A LA POLICIA

Enrique Segundo Ridan, chofer del auto 33657, vecino de Gloria, 92, fué acusado por el vigilante Ricardo Argas, de la Sección del Tránsito, de haberle faltado al respeto al tratar de dejarlo incurso en multa en la esquina de M. Gómez y Factoría.

AUTOMOVILES CIRCULADOS

Por transitar con exceso de velocidad fueron denunciados en el día de ayer por la policía, los autos siguientes:

Por el vigilante 413, en la esquina de República y Escobar, el auto 16895, cuyo chofer le desobedeció la señal de parada que le hizo.

—Por el vigilante 1367, J. Varela, en la esquina de M. Gómez y Antón Recio, el ómnibus 40522, de la empresa Mantilla; 31914, La Especial y 40516, La Ocasión.

—Por el vigilante 1686, Gerardo Rodríguez, en la esquina de M. Gómez y Antón Recio, el auto 33843, por la izquierda del tranvía.

—Por el vigilante 1959, A. de Armas, en Prado y Genios, el auto 32702, quien conducía un individuo de raza blanca.

—Por el vigilante 456, en la esquina de Nueva del Pilar y Díaz Blanco, los autos 15734 y 32507.

—Por el vigilante 1124, G. Fiol, en la esquina de D y Wilson, con dirección a la Habana, el auto 44375.

—Por el vigilante 5, Ramón García, por el Vedado, en dirección a Marianao, el ómnibus número 180, de la empresa Cuba. W

—Por el experto Fernández de Lara, en la esquina de H y 23, los autos 32604, conducido por Raul Núñez Piedra, vecino de Estévez número 96; 71, camión guiado por Ramón Rodríguez Carrillo, con domicilio en Consulado número 13, Reparto Almendares; 45725, extra-particular, que manejaba Antonio Payares Patares, vecino de 27 y 2, en el Vedado; 17066, que guiaba Ramón María Valle Sánchez, vecino de Consulado número 77; 36656, dirigido por Domingo Fernández Cabo, con domicilio en Y número 9, en el Vedado.

Sanciones a los Alumnos

Nota oficiosa sobre el doble aspecto de aquéllas

ADMINISTRATIVO Y ESCOLAR

Retiradas las penas a los alumnos de la E. de Caminos

MADRID, marzo 18, (Lunes), (AP) —El Noticiero del Lunes publica una nota oficiosa sobre los alumnos de las Escuelas especiales de Ingenieros de Caminos y de Minas, diciendo que por el estado de indisciplina, las sanciones acordadas para todos eran de doble carácter administrativo y escolar, las primeras referentes a los años de matrícula y de servicios al Estado, y las segundas al refuerzo de preparación técnica y doble tiempo de estudios. Al estimar los alumnos de la Escuela de Caminos, por propia reflexión, el error cometido, deponiendo su actitud rebelde, se les suprimieron las sanciones administrativas, reduciendo las aplicadas al aspecto escolar y al tiempo e intensidad de los estudios. Como los alumnos de la Escuela de Ingenieros de Minas no han procedido con igual sensatez y han mantenido la rebeldía, las sanciones que se les aplicará comprenden los dos aspectos dichos, administrativo y escolar, o sea la pérdida de las matrículas y del derecho de que se les cuente un año de servicios al Estado por el escolar correspondiente, a la vez que el refuerzo del tiempo e intensidad de los estudios.

MOVIMIENTO MARITIMO

N. YORK, marzo 17. (A —Hoy llegaron a este pu[erto] los vapores M. C. Holm, Nuevitas, vía Filadelfia; tores, Shawnee y Sibone[y] la Habana, y Porsanger, Cárdenas. Salieron el M[...] lia, para la Habana, y el [...] fión, para Júcaro.

A Norfolk llegó el Dago, Palo Alto, y a Nueva Orl[eans] el Turrialba, de la Hab[ana]. Salieron del mismo puer[to] Pioneer, el Isonzo, el Am[...] la, el Heredia, el Munam[...] el ferry Sea-Train, para Habana; el Defacto, para [...] rafa; el Dora, para pu[ertos] cubanos; y el Managua y [...] jah, para Cienfuegos.

A Baltimore llegó el [...] rentz W. Hansen, de pu[ertos] cubanos.

108 FALLAS EN TODA VALEN[CIA]

Las fiestas serán amenizad[as] Tres mil músicos d[...]

VALENCIA, marzo 17. (AP) [...] che toda la población valen[ciana] dedicaba a colocar las fallas [...] nando gran animación en [la] ciudad. Tenemos entendido [que el] número de fallas establecerá [un nue]vo record este año, pues son [ciento] ocho las que se están instala[ndo en] otras tantas calles. Las fies[tas es]tarán amenizadasa por ban[das de] música que tendrán un t[otal de] 3.000 ejecutantes.

Tal es la afluencia de fo[rasteros] que resulta un problema el [aloja]miento, notándose entre [ellos un] buen número de extranjeros. [Algu]nos cálculos hacen subir a c[...] los visitantes.

HOY PRESENTARA CREDENCIALES EL EMBAJADOR DE ESPAÑA, MENDEZ V[IGO]

El señor Presidente de la República almorzó ayer en el central "Habana", con B. Judah y el ex-Capitán Po[ckorny]

EL EMBAJADOR FERRARA CON EL PRESIDENTE

Los comités parlamentarios de todos los partidos políticos ofrecerán hoy una vez más su adhesión al Jefe del E[stado]

Para el señor Presidente de la República no existe descanso dominical. Ayer, como todos los días, recibió a sus Secretarios de despacho. Anotamos a los de Comunicaciones y la Presidencia.

—Recibió el Presidente también, al Mayor de la ciudad de Santiago de Cuba, señor Arnaz, con quien trató del proyecto de construcción de un reparto para obreros, empeño ese del Consistorio y del Alcalde santiaguero.

—El Embajador de Cuba en Washington, doctor Orestes Ferrara, fué visita del Presidente, llegando a Palacio en compañía del Coronel Charles Aguirre. Ferrara departió largo rato con el Ejecutivo. Su visita, nos dijo, fué de cortesía, con motivo de su regreso a la Habana, donde disfrutará de una bien ganada licencia.

—Otras visitas del Presidente Machado fueron la del Jefe del Ejército, que le informó de la tranquilidad reinante en todo el territorio; la de los jefes de la Policía Secreta y Nacional.

—El Presidente abandonó Palacio poco antes de las doce del día para dirigirse al Central Habana donde se le ofrecía un almuerzo homenaje, del que participaba también el Embajador americano Mr. Brandom Judah, y que les era ofrecido pir el ex-capitán del ejército Castillo Pockorny, que fué también Secretario de Obras Públicas en época del gobierno del doctor Zayas.

—Machado antes de abandonar Palacio firmó numerosas cartas correspondientes a nuevos ciudadanos cubanos.

—Para hoy como hemos anticipado a nuestros lectores, está [anun]ciado el acto de presentación de [cre]denciales del nuevo Embaja[dor de] España, Excmo. señor Santiago [Mén]dez Vigo.

—Los Comités Parlamentarios [de] todos los partidos políticos o[frece]rán hoy una vez más su adh[esión] al Presidente de la República. [Igual]mente lo harán los que form[an el] Ejecutivo de la sociedad Ate[neo,] los [...] y correligionarios [del] Alcalde de la Habana.

—Por la noche, se celebra[rá una] audición por el pianista [...] Héctor Ruiz Díaz, habiendo si[do in]vitado el cuerpo diplomático [extran]jero acreditado; el Vicepres[idente] de la República, los Secretar[ios del] despacho, los jefes del Ejérci[to y] Marina de Guerra; los cronist[as so]ciales de la prensa diaria [y dis]tinguidas personalidades del [mundo] social.

ALEMANIA EN LA EXPOSIC[ION]

Entrega del solar para su pabellón en Barc[elona]

BARCELONA, (I D E A).—[Solem]nemente tuvo efecto en el [Parque] de Montjuich el acto de entr[ega y] toma de posesión del solar do[nde ha] de levantarse el Pabellón de [Ale]mania, que estará situado en la [par]te baja del Parque al lado de[l Pa]lacio de Alfonso XIII. A la ce[remo]nia, que revistió gran solem[nidad] asistieron representantes del A[yun]tamiento, juntamente con el D[irec]tor de la Exposición, señor [Mar]qués de Foronda y los miembr[os del] Comité Permanente, señores Aixalá y Alvarez Olivella y [se]cretario, Don Joaquín Montan[er] en representación de Alema[nia el] Cónsul general de dicho p[aís en] Barcelona, doctor E. W. M[...] apoderado del Comisario gene[ral de] Alemania y los miembros de[l Co]mité Alemán en la Exposición. [Hizo] la entrega el señor Marqués [de Fo]ronda, quien dirigió a los repr[esen]tantes de aquel país amables [frases] de saludo e hizo constar la [...]ma satisfacción que le causa[ba la] concurrencia oficial al Cer[tamen,] contestándole, en nombre del C[omi]sario General de Alemania, el [doc]tor Maiwald, quien agrade[ció la] acogida que ha obtenido ent[re los] elementos organizadores de [la Ex]posición la aportación de su [país,] de la que dijo que ha de se[r un] reflejo del estado de florecim[iento] alcanzado por su industria y su [eco]nomía en general. Añadió [que la] aportación de Alemania hab[ía sido] acordada por el Gobierno del [Reich] y la industria alemana, de co[mún] acuerdo, correspondiendo a [la in]vitación del Gobierno español. [Ter]minó diciendo que la Expo[sición] Internacional de Barcelona [ha] de constituir uno de los [hechos] principales de la historia de [Es]paña en el siglo XX.

PERDIO EL EIRIÑA 7 A [...]

CORUÑA, marzo 17. (AP).—[El] partido amistoso de balompié [cele]brado en esta localidad entre [los] equipos Deportivo de la Coru[ña y] el Eiriña, de Pontevedra, re[sultó] vencedor el primero con score [de] 7x0. Los comienzos del partido [fue]ron de dominio nivelado, pero [lue]go el equipo local impuso su [juego] marcando cuatro goals. La se[gunda] mitad sirvió para para que m[...] sen, otros tres tantos mientras [los] forasteros hicieron escasas [...] das sin resultado alguno. Los c[oru]ñeses desperdiciaron muchas [opor]tunidades en la anotación.

GRAN ALMUERZO EN EL CAPITOLIO A GOBERNADORES Y ALCALDES DE CUBA

Se proyecta este magno acontecimiento para el 20 de Mayo, después de prestado el juramento constitucional por Machado

Muy pronto se comenzará a cursar una atenta invitación a los gobernadores provinciales y a los alcaldes de todos los municipios de la República para que concurran al suntuoso almuerzo que el Gobierno se dispone a ofrecerles en el salón de los pasos perdidos del Capitolio.

Dicho almuerzo se anuncia para el 20 de Mayo próximo después de la hora prefijada — las doce meridiano — para el juramento constitucional del General Machado.

Preténdese que el Jefe del Estado, una vez que jure el cargo en el propio edificio del Capitolio, asista inmediatamente al almuerzo.

El menú de aquel será genuinamente criollo y solo habrá un discurso: el del Presidente de la República.

Invitados de un modo especial a este almuerzo serán los Secretarios del Despacho, los Senadores y Representes y las autoridades.

Según se ha publicado ya, aun cuando se haga entrega al Congreso, del Capitolio, éste no estará definitivamente concluído.

A las doce de la noche del diez y nueve de Mayo se procederá a iluminar todo el edificio y aquella parte de los jardines que sea posible. En tal fecha se habrán posesionado del Capitolio los Presidentes del Senado y de la Cámara de Representantes doctores Clemente Vázquez Bello y Rafael Guás Inclán. Aun cuando el doctor Vázquez Bello es el jefe nato del Congreso y queda a su cargo el edificio del Capitolio, el doctor Guás Inclán desempeñará la jefatura de la parte del edificio que corresponde a la Cámara.

Uno de los electricistas de este Cuerpo calcula que el Capitolio consume cada hora ciento cincuenta pesos, iluminado totalmente.

Para la atención de la parte interna del edificio, en cuanto a su conservación y limpieza se refiere, el Congreso, sin aumentar su presupuesto, aumentará el personal a cargo del capítulo dedicado a material.

El exterior del edificio y los jardines quedan al cuidado de O. P.

Un restaurant y una cantina, bien provistas ambas cosas, serán instaladas en la parte baja del Capitolio, para el servicio de los congresistas.

Con objeto de que la biblioteca Maceo que sostiene la Cámara de Representantes no deje de funcionar, será abierta en un lugar de fácil acceso.

Esta biblioteca será enriquecida con nuevas adquisiciones y estará de servicio desde las siete a las diez de la noche, excepto domingos.

Y en lo que a la hermosa librería de la Cámara respecta, las personas que deseen visitarla y leer sus volúmenes, tendrán necesidad de proveerse previamente de permisos especiales del Jefe del Despacho.

Terminado definitivamente el edificio, se permitirá visitarlo a determinadas hora sdel día, con excepción de las que se dediquen a sesiones. Los touristas tendrán a su disposición empleados que hablan inglés. Estos se encargarán de mostrarles todos los salones del Capitolio. Su recorrido completo y minucioso exige más de dos horas.

De los numerosos ascensores que cuenta la edificación, más de la mitad son para uso exclusivo de los congresistas y empleados.

Acaso muy pocos muebles de los que actualmente poseen la Cámara y el Senado pasarán al Capitolio.

En el hemiciclo de la nueva Cámara continuarán figurando la bandera auténtica de Yara y el acta correspondiente. El hemiciclo seguirá llamándose Lanuza, como hasta ahora, y en él se colocará la tarja de bronce correspondiente.

Procedimientos de Difamación

Nota del gobierno aclarando una humorada de la "Estampa"

MADRID, marzo 17. (AP) El general Primo de Rivera ha dado una nota para explicar la humorada de la revista "Estampa", consistente en presentar a Zamacois vestido de presidiario y lleno de cadenas, escribiendo una novela que se titula "Peninteciaria". El dictador protesta de que los novelistas apelen a ese género de anuncio, mucho más reprobable cuando se dice que el escritor se encuentra residiendo en un penal con autorización del ministro de Justicia, cosa que es inexacto y que la propia revista se ha ofrecido a desmentir.

Con este motivo dice que en estos días y con ocasión de las revueltas estudiantiles se han publicado en el extranjero composiciones fotográficas en las que aparece el Paseo de la Castellana llena de cadáveres de estudiantes, junto a los cuales figuran algunas personas ayudando a los heridos.

La nota termina diciendo:

"El prurito de cometer y perfeccionar esas falsedades con procedimientos análogos en la confección de algunas cintas cinematográficas, evidencia el propósito de aportar en todos los instantes algo contra España y parece oportuno divulgarlo para que aquí y fuera, se esté prevenido contra tan ruines manejos. No ya el Gobierno, sino cualquier ser o entidad pensante, habrá de preguntarse si tales procedimientos no rebasan los límites de la decencia, constituyendo verdaderas falsificaciones que han de encontrar sanción en todos los Códigos Penales".

GRAN ANIMACION PARA LA GRAN EXCURSION CUBANA A SEVILLA

Distinguidas personalidades de toda la República se interesan en el viaje y cooperan a su mayor esplendor

Diariamente desfilan por las oficinas de la Cía. Ibero-Americana de Excursiones S. A., (Obispo 15-F), organizadora de la gran excursión cubana que irá a Sevilla, Madrid, Barcelona, París y otras ciudades importantes, distinguidas personalidades tanto de la Habana como del interior de la República que de viva voz y por escrito han dirigido elogios a la obra social desarrollada por la primera Agencia de Viajes organizada sólidamente en Cuba y cuya primer parte de su programa consiste en hacer propaganda de las Exposiciones de Sevilla y Barcelona labor que será completada por el fomento del intercambio turístico de Europa con nuestro país.

Las excursiones cubanas que saldrán para Cádiz el 15 de abril, 15 de mayo y 30 de junio (excursión oficial), están ya muy animadas y el Comité Organizador en vista de los apoyos y alientos que recibe constantemente de las diversas clases sociales intensificará cada día más sus actividades para que la minuciosa organización resulte impecable y para que todos lleven un recuerdo inolvidable y el nombre de Cuba en Sevilla, Barcelona y París quede en el justo lugar de honor que corresponde a sus prestigios.

Entre las diversas personalidades que han escrito o visitado la Cía Ibero-Americana de Excursiones S. A., interesándose por estas excursiones encomiando sus sugestivos programas u ofreciendo su valioso concurso y alientos y alabanzas figuran: el señor Coronel Rasco, del Estado Mayor del Ejército, señores Alcalde de Matanzas y de Colón; señor Secretario de Guerra y Marina; señor Gobernador de la Provincia; señor Director de "El Mundo"; General Alberto Herrera; Representante señor Rodríguez Creme, Representante señor Pastor del Río; ingeniero Francisco Pujals; doctor Emilio del Real; doctor Octavio Ortiz Casanova; doctor Domingo R. Tamargo; doctor Ramón Vera Verdura; Teniente señor Mario Montoro así como varias figuras de nuestra buena sociedad, Presidentes de la Cámara de Comercio y entidades económicas, numerosos comerciantes e industriales y todos los Presidentes de las Sociedades y Colonias españolas que con sus buenos oficios están prestando una muy apreciable colaboración a la obra informativa y de propaganda de los extraordinarias Certámenes que se avecinan.

También existe gran entusiasmo en las Repúblicas vecinas de Centro-América y Antillas y como en toda la América Latina no existe una organización tan sólidamente garantizada por elementos profesionales como los servicios contratados por la Cía. Ibero-Americana con las firmas que con ella colaboran grandes núcleos de visitantes de dichos países se han dirigido al Comité de la Gran Excursión Cubana para adherirse a sus viajes lo que no puede por menos de dar aun mayor animación y brillantez a estas expediciones.

"BELEÑO" Y FERNANDO SUAREZ, TRIUNFADORES EN LA JUSTA DE BOLOS

Un éxito formidable se anotaron los chicos del Deportivo Asturias en la organización del segundo concurso de bolos.

A la hora de dar comienzo el concurso se habían inscrito treinta parejas, todas ellas de talla en este pasatiempo asturiano.

Ganó el primer precio con 190 tantos, la pareja Ramón Muñiz ("Beleño")-Fernando Suárez.

Ocupó el segundo lugar, Rogelio González-José Rodríguez ("Costanera") con 185 tantos, y el tercer lugar correspondió a Severiano González y Manuel Muñiz con 181.

Rogelio González, el "torón" de los jugados de la Cultura Física, ganó el premio eprsonal en reñida lucha con Beleño, anotándose el vencedor 119 tantos por 113 el jugador de los tigres del Hispano.

Elías Cofiño y Rogelio González fueron los dos jugadores que pusieron "marca" para tres bolas al anotarse 36 tantos.

GRAN JIRA DEL CLUB LLANERA EN LA POLAR

Los simpáticos directores del Club Llanera en su última Junta acordaron celebrar una gran jira en el Salón Trimalta de La Polar el domingo 24 del actual.

Fiesta para la cual existe entre todos los llaneros de la Habana un gran entusiasmo.

EL A B C Y LOS CONSERVADORES

El partido—dice—quiere la conservación de la monarquía

MADRID, marzo 17. (AP) Dice el periódico "ABC" que en España existe un verdadero partido conservador que quiere conservar la monarquía contra los republicanos, el régimen constitucional contra los que pretenden suprimirlo, el derecho de propiedad contra los comunistas, el derecho individual contra las nuevas tendencias autoritarias, la religión y la concordia entre el estado y la iglesia contra los partidarios del laicismo, y la legal y pacífica evolución contra todos los programas revolucionarios.

EL DEBATE HACE UNA ACLARACION

Niega que haya solicitado la clausura universitaria

MADRID, marzo 17. (AP) Explica hoy en un editorial el periódico "El Debate" su ideario respecto a los últimos sucesos estudiantiles, y niega que haya pedido la clausura de la Universidad, agregando que solo se ha adelantado a llamar la atención de los que imprudentemente provocan tal medida gubernativa.

Declara "El Debate" que si la Universidad pretende atravesarse en el movimiento ineludible de las demás actividades de la nación, el Gobierno no tendrá más remedio que pasar por encima de la Universidad.

Termina diciendo "El Debate": "Cuando el orden material está para entablar polémicas y distingos amenazado no es momento oportuno con el poder público. Mantenerlo, sencillamente, es nuestro deber".

LOS ESTUDIANTES ZARAGOZANOS

El gobernador hace elogios de su patriótica actitud

ZARAGOZA, marzo 17. (AP) El general Canton Salazar, Gobernador civil de la provincia, ha hecho resaltar la conducta patriótica de los estudiantes de Zaragoza, quienes desoyeron las excitaciones insidiosas de los agitadores, no prestándose al juego de sus pasiones y móviles bastardos.

Declaró que la Junta de Autoridades ha acordado felicitar al Rector de la Universidad, señor Royo Vilanova, al claustro y a los alumnos de todas las facultades.

M.E.C.D. 2016