SECCION 1ª

Para dictar sus anuncios clasificados A-3333 A-1014

DIARIO DE LA MARINA

Para quejarse si no tiene buen servicio M-8404 M-8404

SECCION 1ª

AÑO XCVI.—NUM. 328 Acogido a la Franquicia Postal LA HABANA, SABADO, 24 DE NOVIEMBRE DE 1928.—SAN JUAN DE LA CRUZ El periódico más antiguo de Cuba EJEMPLAR.—5 CENTAVOS

LOS CICLONES Y ANTICICLONES DEL NORTE, CAUSAN OLAS FRIAS EN CUBA

ImpresioneS

EL Dr. Céspedes, Carlos Miguel, ha hablado contra el Tratado de Reciprocidad con la misma energía que si se tratara de construir un parque.

El Tratado de Reciprocidad no nos favorece, ha dicho en Nueva York el dinámico secretario.

En lo cual estamos todos de acuerdo. Sólo que al Tratado lo hicimos ineficaz nosotros, mediante la producción exagerada del azúcar, sin contar antes con mercados consumidores.

Si hubiéramos producido el azúcar en cantidades concordantes con las necesidades del mercado mundial y, sobre todo, con las de los Estados Unidos, estaríamos percibiendo los beneficios de ese veinte por ciento que nos concede el Tratado y que hoy, en la práctica, no existe.

Por otra parte, fabricamos caro, digan lo que quieran los que no ven sino el aspecto exterior de las cosas. Por fabricar caro, entendemos producir un artículo a un precio como el actual, en el que no va comprendido el de la mano de obra, puesto que no podemos llamar jornales a las miserables raciones que reciben las mesnadas campesinas por todo pago.

Abaratar el producto para ciertas personas que tienen alma de traficantes en esclavos, significa hacerse de hombres susceptibles de vivir con lo que cuesta, poco más o menos, alimentar a un cerdo.

Abaratar el producto, para nosotros, es cosa muy distinta. Es modificar los métodos de cultivo, sustituyendo los anticuados por los que hoy están en boga, en otros países azucareros, logrando así que cada porción de tierra produzca el doble que en la actualidad.

De este modo se hubieran evitado tres males tremendos: la entrada en el país de elementos no asimilables, la tala despiadada de los bosques, con su terrible secuela: la escasez de lluvias, y el descenso en el nivel de vida del trabajador, lo que significa empobrecimiento general de la Isla.

Moler el azúcar mientras los dientes no mastican, puede ser fórmula conveniente para el consumidor extranjero que, al endulzar su café, ignora la cantidad de amargura cubana que está echando dentro de la taza. Pero que la preconicen los mismos cubanos, es algo que no se explicaría, si no fuera porque estamos dejados de la mano de Dios.

Hay dos clases de dolores: aquellos por los que hay que pasar para arribar a una solución feliz, y que, por su carácter de transitorios, son soportables, como un dolor de muelas, y aquellos otros que a mayores dolores conducen y que no hay ánimo que los resista, como los que ocasiona el cáncer.

Los nuestros parecen ser de estos últimos; porque viene una zafra, y encima de no valer para aumentar un ápice nuestra riqueza, hace la solución más lejana. Aquí del Eclesiastés: cada día que vivimos es un paso hacia la sepultura.

Y el mal estriba en que no acabamos de definirnos. O aspiramos a ser una nación o una factoría azucarera norteamericana. Si lo primero, es una iniquidad sacrificar los intereses permanentes, morales y espirituales de la nacionalidad cubana a los de los accionistas y bonistas de una serie de compañías productoras de azúcar. Si lo segundo, es una estupidez no gestionar la anexión a los Estados Unidos, porque estamos sufriendo todos los inconvenientes de las factorías o **territorios** y no gozamos de ninguna de sus ventajas.

Por fortuna estamos todos resueltos a no tolerar que se debilite la personalidad nacional; pero no se ponen los medios para evitar que llegue el día en que no sepamos qué hacer con ella.

Lo del libre-cambio, así, de un modo absoluto, a más de ser un imposible, quizás no nos conviniera; porque para un pueblo chico no es política prudente ni la de provocar a los pueblos grandes a cerrarle todas las puertas, ni tampoco abrir él las suyas de par en par.

Un libre-cambio relativo, esto es, para ciertos y determinados productos y en ciertas y determinadas cantidades, no solamente sería beneficioso y hasta posible, sino que puede considerarse como casi la única solución que se ve al problema cubano.

Con una temperatura de 18.5 grados centígrados, a las doce del día de ayer, la ola fría alcanzó su mayor auge

Entrevista con el P. Gutiérrez Lanza

El anticiclón de ahora, en el Norte, es con barómetro muy alto, por eso es que en Cuba baja tanto la temperatura

El frío, aquí en el Colegio de Belén, hace tiritar de lo lindo. Enclavado majestuosamente en el sitio más alto de Marianao, sobre una agreste colina y frente al mar, que domina cual un señor a su vasallo, el severo edificio, en este día de invierno rudo, serviría maravillosamente para probar la coartada de aquellos que suspiran, a causa de nuestros veranos calurosos por los países norteños donde el sol es pálido y tibio.

Abierto al aire y a la luz, la brisa sopla en sus muros recios, en sus gruesas columnas, en sus patios amplios y sonoros; y ávido de luz, acapara sin tasa la que le envía esta tarde gris y hosca.

Las nubes arriba, se acumulan compactas entre el cielo y la tierra; diríase que van a deshacerse en nieve y a cubrir el suelo de escarcha. Ya nos parece ver envuelta en blanco sudario, cual se envuelve una virgen en su mortaja, la vegetación del campo que circunda el edificio. ¡La restallante vegetación que, pese al frío torturador y al tono sucio de la tarde, sonríe verde, lozana, en la hierba que esmalta el campo y en los arbustos que aparecen de trecho en trecho!

Comienza a anochecer.

A lo lejos, la ciudad prende profusamente sus arcos voltaicos que acribillan de puntos lechosos el ambiente.

El repórter y el Padre Gutiérrez Lanza charlan a propósito del frío extraordinario que se deja sentir.

Desde nuestra ventana contemplamos el mar que allá abajo, frente a nosotros, se aquieta como si reposara de una tarea colosal. Negruzco a trechos, suave, liso, sin una arruga en la vasta faz, duerme en silencio. Sobre su lomo de titán indomable se desliza rápida una vela blanquecina, que a poco se sume en la noche.

—Decía usted, Padre...

—Que estamos atravesando una ola fría de bastante intensidad.

—¿Y durará mucho?

—Por regla general su término es de tres días. Llevamos dos, pero ocurre a veces que se prolonga.

—¿Y la prolongación depende?

—De los efectos que produzca en el Norte el anticiclón que allá se mantiesta en alta presión, en lluvias copiosas, en vientos intensísimos.

—¿Pero nuestra ola?

—Está pasando. El frío ha decrecido un tanto y mañana sábado estará el día más templado.

—¿Qué marca el termómetro?

—Ahora 18 centígrados.

—Pero es que a las dos de la tarde era de 19,50...

—No olvide que la noche, es por sí misma, en invierno, bastante fría. Agregue a ello el factor de la ola y se explicará la diferencia.

—Me dijo usted que las olas frías...

—Son efecto de los ciclones y consecuencia de los anticiclones. Es lo que queda de todo temporal al pasar al Atlántico. Recuerde el de Palm Beach y Puerto Rico y lo tendrá explicado. Noviembre, Diciembre, Enero y Febrero son propicios a los ciclones en el Norte. En Marzo y Abril son raros, pero se producen también. En Cuba nos vemos obligados a sufrir, como resultado de aquéllos, estas olas de frío. El anticiclón del Norte, ahora, es con barómetro muy alto, y por eso que, en Cuba baja tanto la temperatura.

—¿A qué hora comenzó la bajá temperatura?

—A las dos y minutos de la madrugada del viernes. Se registró entonces 20.2. A las cuatro, 20.4. A las seis de la mañana, 20.9. A las ocho, 21.2. A las diez, 19.1. A las doce del día, 18.5. A las dos de la tarde se atenúa el frío y el termómetro acusa 19.5 centígrados.

—¿Cuándo se intensificó más el frío?

—A las doce, lo que es muy raro.

—¿No es frecuente que el frío se intensifique al medio día?

—No es frecuente; y mucho menos que alcance el máximun de su intensidad a esa hora para atenuarse después.

—¿Juzga usted de extraordinarias proporciones esta ola?

—Es de las que merecen atención. Y puede repetirse, seguramente se repetirá en el curso del presente invierno.

Nos despedimos del sabio sacerdote y abandonamos el colegio, enclavado majestuosamente sobre una agreste colina, frente a un mar que allá abajo, suave, liso, sin una arruga en la vasta faz, se aduerme en silencio..

HOOVER QUIERE AMISTAD PERMANENTE DE LA PRENSA HACIA HISPANO-AMERICA

Expresó su firme creencia de que los periódicos son agentes responsables de las relaciones internacionales

A BORDO DEL ACORAZADO "MARYLAND", en el mar, Noviembre 23. — (UP)—Herbert Hoover, que navega hacia el Sudeste bajo un sol tórrido, reiteró hoy el deseo de que sea lo más sencilla posible la ceremonia inaugural de su período presidencial, el próximo 4 de Marzo.

"Deseo que la ceremonia sea por lo menos tan sencilla como la que más lo haya sido en los últimos años",—dijo el Presidente electo refiriéndose a las de Wilson, Harding y Coolidge. Es posible que no haya baile de gala ni revista militar.

Se ha sabido al mismo tiempo que Hoover espera que la prensa de los Estados Unidos mantenga una actitud permanente de amistad hacia la América española, ya que es su firme creencia que los periódicos son agentes responsables en el desarrollo armonioso de las relaciones interamericanas.

Esta noche seguía sintiéndose un calor opresivo, por lo cual se han suministrado a la mayoría de los miembros del séquito mantas y sillas de extensión, para que duerman sobre cubierta. Los toldos fueron desplegados y se hicieron todos los arreglos necesarios para combatir el calor intenso.

El presidente electo ha pasado algún tiempo preparando los breves discursos que pronunciará durante su excursión por Sur América. El calor demoró hoy la publicación del boletín de noticias del buque, por haberse ablandado los cilindros de impresión, que tuvieron que ser colocados en un refrigerador para que recuperasen la debida consistencia.

A petición de Mr. Hoover fué pasada por la pantalla cinegráfica la película "Ben-Hur", soberbia reconstrucción del siglo primero de la Era Cristiana, y uno de los más rotundos triunfos del arte del cine.

En relación con los deseos de Hoover de que los periódicos ayuden en la consolidación de las relaciones con la América Hispana, se ha sabido que el presidente electo considera la mayor comprensión de ella, no solamente el resultado de declaraciones y fiestas oficiales, y otros intermediarios.

Hoover aprecia el hecho de que tales esfuerzos deben ser de carácter mutuo, cooperando la prensa nacional con los periódicos extranjeros en la información e interpretación exacta de los acontecimientos, sin exageraciones ni tendencias interesadas.

Apoyando estos puntos de vista, el cuerpo de corresponsales que acompaña al presidente electo prepara una amplísima información acerca de los Estados Unidos. Aunque todavía el "Maryland" está lejos de su primer puerto de escala, esos periodistas han estado escribiendo un promedio de ocho mil palabras diarias.

Es probable que esta producción informativa aumente cuando se llegue a tierra. Las autoridades a bordo del acorazado opinan que este viaje es feliz presagio de la muy esperada era de atención activa por parte de los periódicos norteamericanos hacia los asuntos de la América española, ya que se ha acusado a menudo a los Estados Unidos de mantener acerca de ellos una actitud de "buena voluntad ignorante".

Los esposos Hoover sientan a su mesa diariamente, en las tres comidas, a dos periodistas, con los cuales conversan libremente. El presidente electo impresiona en todos momentos por su interés en los asuntos de las Repúblicas meridionales, prefiriendo hablar concretamente, en vez de discutir generalidades.

Los planes de los actos que habrá a la llegada a Corinto, Nicaragua, fueron recibidos hoy en el "Maryland". Las autoridades nicaragüenses, con el presidente Díaz y el presidente electo General Moncada a la cabeza, recibirán a Mr. Hoover en el muelle.

PAG. EDITORIAL.

LA FEDERACION AMERICANA DEL TRABAJO; LABOR EFECTIVA, por Carlos Loveira.
MURCIELAGOS Y POLITICOS, por Antonio Escobar.
A TRAVES DE LA VIDA, por Héctor de Saavedra.
EL TRIUNFO DE HOOVER, por Querido Moheno.
INICIATIVAS FECUNDAS, editorial.

INFORME DE LA POLICIA de los sucesos sangrientos, ocurridos en Jesús del Monte 118, en la Página Trece.

PLATANALES DESTRUIDOS

VERACRUZ, Noviembre 23. (UP.)—Un viento acicionado ha destruido el setenta y cinco por ciento de las plantas de plátanos en Tesechoacan, Otatitlan y Chacaltianguis, según noticias recibidas en esta capital.

EL VAPOR ALEMAN "HERRENWIJK" PERDIDO EN LA COSTA IRLANDESA

Quince de los tripulantes han sido salvados por el buque danés "Estonia" y sigue buscándose a los demás

SE REPRODUCEN LOS TEMPORALES EN INGLATERRA

Aun no desvanecidos los efectos de las últimas tormentas, otros recios temporales causan varias víctimas y gran daño

LONDRES, Noviembre 23. (AP.)—Sopla nuevamente una violenta tempestad sobre las Islas Británicas, apenas desaparecidos los efectos de la registrada la semana pasada. Las noticias recibidas hasta ahora indican que a consecuencia de los temporales han resultado dos personas muertas y muchas heridas, paralizándose el servicio aéreo de pasajeros entre Inglaterra y Francia.

El salvamento de los tripulantes del vapor alemán "Herrenwijk", que se estaba hundiendo a 500 millas al oeste de la costa norte de Irlanda, resultó en extremo difícil debido a la violencia del tiempo y estado del mar

Los últimos mensajes del vapor danés "Estonia," que con varios buques acudió a prestar auxilios al "Herrenwijk", dicen que han sido salvados hasta ahora quince de los tripulantes del buque alemán. Agregan que el mar hace difícil la continuación del salvamento.

El "Estonia" comunicó que sigue haciendo exploraciones en busca de los restos del "Herrenwijk" con la esperanza de encontrar otros náufragos. El buque alemán, que había salido para Nueva York, chocó con otro buque, que no pudo identificar a causa de la niebla.

Las peticiones de auxilio hechas por radio pusieron en movimiento hacia el lugar del naufragio a varios buques, entre ellos el Regina donde viaja Sir Austen Chamberlain, secretario de Estado Británico, que regresa a Londres después de unas largas vacaciones por América. El Regina encontró los vapores Transylvania de la Anchor Line y al Estonia cerca del Herrenwijk y continuó viaje a Londres.

El temporal alcanzó una velocidad de 160 kilómetros por hora a lo largo de la costa de York. En la población de este nombre los torrenciales aguaceros que han estado cayendo aumentaron la cuantía de los daños y se dice que en Wensleydale y Allertor se han desbordado todos los ríos. Entre York por una parte y Allerton y Hawes por otra, el area inundada por el desbordamiento de los ríos es considerable.

El servicio aéreo con el continente quedó completamente paralizado y los buques que navegan por el Canal de la Mancha informan que la mar es cruda, con olas gigantescas y de terrible fuerza.

El vapor "Yeso", que se encuentra a veinte millas de Lundihead, ha comunicado que tiene las carboneras llenas de agua, agregando que hace esfuerzos para arribar a Queenstown, Irlanda.

La tempestad ha causado enormes daños en la costa sur y en dirección al norte hasta Loch Lomond, Escocia, donde junto con el viento se están registrando nevadas, especialmente en las montañas.

CUBANOS QUE REGRESAN DE PARIS

PARIS, Nov. 23, (U. P.) — El senador cubano, señor José Manuel Cortina, y José Raul Capablanca, excampeón de ajedrez del mundo, embarcaron hoy en Cherburgo, a bordo del trasatlántico "Leviatan", en dirección a Nueva York, desde donde continuarán viaje a la Habana.

El próximo miércoles, siguiendo la misma ruta, embarcarán en el "Ile de France", el señor Cosme de la Torriente y su esposa, la señora Rosa de Conill y su hermana Mis Page.

MERCANTIL MATANCERAS (Pág. Diecisiete).

GLANDULAS A UN CABALLO VIEJO

Dice Voronoff que es una de las pruebas más interesantes

PARIS, Nov. 23 (U. P.)—El doctor Sergio Voronoff ha trasplantado glándulas de un potro al caballo "Rabelais", que tiene 28 años, y que ha ganado el mayor número de premios en el turf francés.

La operación se realizó en una escuela de veterinaria y el Dr. Voronoff la considera como una de las más importantes pruebas que ha realizado con animales. Dijo que el resultado del experimento se conocerá en el próximo mes de abril.

NUEVAS ESCUELAS DE ARTES Y OFICIOS

Serán inauguradas hoy a las 4 de la tarde en la Víbora

Hoy, a las cuatro de la tarde, serán inauguradas las Escuelas de Artes y Oficios de la Institución Benéfica Manuel Inclán, en Carmen entre Figueroa y Cortina, Víbora, cuya dirección está a cargo del competente profesor señor Francisco Angulo.

En este acto pronunciará un discurso el doctor Enrique Roig.

Un grupo de alumnos tomará parte en la fiesta realizando variados números.

El Gesto De España

EL MONUMENTO A CUBA Y MACHADO

"Ningún acto nos dignificó tanto como ese", dice Cuéllar

ESPAÑA ESTARA SATISFECHA

"Machado también debe estarlo como cubano y gobernante"

EL doctor Celso Cuéllar del Río, Secretario de la Alta Cámara y presidente del Partido Popular, nos ha honrado remitiéndonos, para su publicación, la adjunta página.

Es un bello y notable documento que ha de lograr la adhesión de todos los prohombres políticos, industriales y comerciales del país.

Lo insertamos con complacencia y nos adherimos muy sinceramente, pues siempre fué programa cumplido de este DIARIO afianzar los vínculos históricos y propender a que sean cada día más cordiales las relaciones entre España y Cuba.

EL Gobierno Español ha tomado el acuerdo de erigir en Madrid un monumento en honor de nuestra República y también de nuestro ilustre Presidente el general Gerardo Machado y Morales.

Durante los treinta años transcurridos desde nuestra separación de la nación progenitora ningún acto nos ha dignificado tanto como ese generoso e hidalgo del Gobierno español. Es el reconocimiento internacional más solemne y trascendental que se ha hecho de nuestro país, como nación libre, independiente y absolutamente soberana. Y, si a ello añadimos, que la nación que tal reconocimiento hace, es una de las que marchan a la cabeza de las más civilizadas de Europa, que fué la que mantuvo durante más de medio siglo una lucha cruenta contra los cubanos para mantener su soberanía y, es la que tiene más intereses y ciudadanos en este país, el reconocimiento es aun más significativo y dignificador.

El Presidente Machado debe estar satisfecho y orgulloso como cubano y gobernante, que los españoles con su Gobierno al frente, en reconocimiento a sus grandes dotes de estadista, que le han dado ya nombre universal y, por su actuación muy personal a favor de los españoles, perpetuen su nombre en bronce, como lo están los grandes estadistas y gobernantes de aquella nación; pero, los cubanos debemos sentirnos aun más orgullosos y satisfechos, de que el nombre de Cuba y de su ejemplar presidente, figuren en un monumento grandioso en la capital de España, porque es la demostración más elocuente de lo que representamos en el concierto de las naciones civilizadas del mundo.

Si nuestra República no se destacara con luz propia y brillante pasaría desapercibida de la misma manera que pasan desapercibidas muchas naciones del antiguo y nuevo mundo. Pero, una nación que a los veintiseis años de existencia republicana, que en el andar de los tiempos equivale a un segundo, puede vanagloriarse de ocupar el primer lugar como país sanitario, que en ese lapsus de tiempo ha desempeñado la presidencia de la Liga de las Naciones, que tiene un miembro permanente en el Tribunal de La Haya, que su Código de Derecho Internacional ha sido aceptado por todas las naciones de la América, que ha sido la primera y única nación que pagó a los Estados Unidos el empréstito de la gran guerra, que fué la Sede del VI Congreso Panamericano al que asistió personalmente, como un honor especial a Cuba, el ilustre Presidente de los Estados Unidos de Norte América; y que, además, posee un Gobierno democrático, honesto, respetuoso de los derechos constitucionales, transformador de las costumbres públicas y que ha engrandecido al país con sus grandes y trascendentales obras públicas y sus trabajos en pro de nuestra economía nacional; una nación, repito, que tales cosas hace, no puede pasar desapercibida por el mundo y menos por la nación que nos descubrió.

España, a su vez, debe sentirse también satisfecha y orgullosa de que una de sus hijas, la última en libertarse de ella, en tan corto tiempo de existencia figure en lugar preeminente entre los países civilizados del mundo ostentando como timbre de honor y de orgullo el origen de la raza española con toda su hidalguía y cultura, que, unidos a la inteligencia y generosidad del cubano, han hecho de Cuba un país de mentalidad superior, llamado a desempeñar un gran papel en el mundo civilizado.

Meditemos los cubanos, lo que significa para Cuba, en nuestra vida internacional, ese gesto del Gobierno español el cual a estas horas habrá repercutido en todas las naciones. Y, si pensamos que las grandes naciones, son grandes no por el número de sus habitantes, sino por su mentalidad y civilización, ahora, en que una política de cordialidad y de alto nacionalismo de nuestro ilustre Presidente ha unido a todos los partidos en aspiraciones altamente patrióticas, aprovechemos esa unión para cooperar con él a engrandecer aun más la patria, con actos ostensibles de buen gobierno exterior e interior, para que el gesto de España, tenga imitadores.

Y, como una de las características de nuestro pueblo es la generosidad, correspondamos al gesto noble e hidalgo del pueblo español, erigiendo en la capital de la República un monumento grandioso a España y a su augusto Rey, para que el nombre de nuestra nación progenitora se perpetue en bronce de la misma manera que lo está en nuestros corazones, y la figura de su ilustre Jefe de Estado aparezca junto a las de nuestros grandes y heroicos libertadores y a las de nuestros insignes estadistas y gobernantes.

Celso Cuéllar del Río.

A LA MEMORIA DE PI Y MARGALL

La Academia de la Historia celebrará una sesión solemne

DISCURSO DEL DR. DIHIGO

Será distribuído con la copia de la carta última del prócer

El jueves 29 del actual, a las nueve de la noche, la Academia de la Historia de Cuba celebrará una sesión solemne en su local de Chacón y Cuba, en homenaje a la memoria del insigne estadista catalán D. Francisco Pí y Margall, al cumplirse el aniversario de su fallecimiento.

En ese acto, para asistir al cual no se requiere invitación especial ni traje de etiqueta, se elogiarán las virtudes y el civismo de aquel hombre noble y justo apóstol del republicanismo español, que estuvo siempre al lado de las aspiraciones de los cubanos por su independencia e hizo en ese sentido activísimas campañas desde las columnas de "El Nuevo Régimen", el valiente periódico en cuyas páginas escribió centenares de artículos abogando por que España reconociese a los cubanos su libertad.

El doctor Juan Miguel Dihigo, Académico de número y sabio y distinguido profesor de la Universidad tendrá a su cargo el elogio de Pí y Margall que ha compuesto con verdadero entusiasmo y excelente documentación. El doctor Francisco de P. Coronado, Secretario de la Corporación, erudito Director de la Biblioteca Nacional y que es un exquisito lector, hará escuchar algunos de los más notables párrafos que a la causa de Cuba dedicó Pí y Margall.

El trabajo del doctor Dihigo, impreso en un elegante folleto, con el retrato del ilustre prócer y el facsimil de la hermosa carta que dirigió poco antes de su muerte al señor Rector y Claustro de la Universidad de La Habana, será distribuido gratuitamente a los asistentes a esa sesión solemne.

TIEMPO PARA HOY:

Bueno. Temperatura fresca a fría.

ENCARECIMIENTO DEL DIA DE CUBA

Gobernación evitará que suba de precio los productos ese día

La Secretaría de Gobernación ha dirigido ayer un telegrama circular a los Gobernadores de Provincias, Alcaldes y Jefes de Policía, para que investiguen acerca de este hecho: hay comerciantes y revendedores de diversos artículos de consumo público, que prevaliéndose de la demanda de productos nacionales "el día de Cuba" que se efectúa periódicamente en noble propaganda de empeños patrióticos y cuya iniciativa se debe a nuestro colega "El Mundo", encarecen esos artículos y los hacen muchas veces inaccesibles al público.

Pudiera este empeño envolver la idea mezquina de hacer fracasar un noble anhelo, y debe impedirse a toda costa, por lo que Gobernación quiere que esas autoridades lleven a los tribunales, acusados de agio inmoderado, a los que en esa forma procedan, para que sean castigados.

ORTIZ COFFIGNY, Espinosa y Witmarch, condecorados por el Gobierno de Francia, Página Trece.

El Momento Político Internacional Entre Washington y la Gran Bretaña

HACE aproximadamente un siglo, en los momentos en que se desmoronaba el imperio colonial español de América y la sublevación de las tropas reunidas en Cádiz hacía desvanecer todas las esperanzas de reconquista abrigadas por la obstinada terquedad de Fernando VII, dos naciones poderosas, los Estados Unidos e Inglaterra, libraban una tenaz batalla diplomática, aspirando cada una de ellas a ejercer una influencia preponderante en los destinos del Nuevo Mundo, pronto a escaparse de las manos de España. Dirigían la maniobra, del lado norteamericano, John Quincy Adams, Secretario de Estado en el Gabinete del presidente James Monroe, y de la parte inglesa, Mr. George Canning, jefe del "Foreing Office" en el Ministerio de Lord Liverpool.

Adams, diplomático sagacísimo, se encontraba en condiciones más favorables para sostener la lucha que Canning, el cual, si no le era inferior en talento, habilidad ni experiencia, formaba parte de un gabinete dentro del cual tenía poderosos adversarios y servía a un rey, Jorge IV, que sentía muy pocas simpatías por Canning y menos aún por la política de éste. Adams, además, tenía un problema sencillo frente a sí: sólo los intereses del continente americano le preocupaban. Canning debía atender a cuestiones muy complicadas y tratar de armonizar intereses contradictorios, todos de mucha importancia para la Gran Bretaña. En lo que toca a las colonias españolas que habían proclamado su independencia, quería atraérselas favoreciéndolas todo lo posible, pero al propio tiempo trataba de mantener buenas relaciones en España, con el elemento político liberal que se oponía a Fernando VII, a la ingerencia francesa en los asuntos españoles y a los planes absolutistas de la Santa Alianza. Adams, enteramente de acuerdo con Monroe, tenía las manos libres; Canning no gozaba de libertad de acción en su propio país ni podía tratar libremente con las colonias españolas, prescindiendo de los intereses políticos de Inglaterra en España.

Librada la batalla diplomática en esas condiciones, Adams pudo adelantarse a su rival en el reconocimiento de la independencia de las nuevas repúblicas, ganándose la simpatía de éstas, y llegar a formular la Doctrina de Monroe, en 1823, lanzada contra la Santa Alianza, resguardándose, en el fondo, tras el poderío naval inglés, pero que comprendía, además, en sus limitaciones, a la propia Inglaterra.

La ventaja inicial ganada por los Estados Unidos sobre Inglaterra en Améríca, desde la década de 1820 a 1830, la han mantenido hasta nuestros días, si bien los ingleses han defendido el terreno palmo a palmo, sosteniendo casi todas sus posiciones, sin perder una pulgada de territorio propio y procurando aumentar las simpatías a su favor en las repúblicas latino-americanas cada vez que se les ha presentado una oportunidad propicia para ello.

Inglaterra, en los ciento y tantos años transcurridos desde entonces, ha tenido que afrontar problemas tan importantes, que su rivalidad con los Estados Unidos en el Nuevo Mundo, no figuraba en el primer plano de la política inglesa. Dicha rivalidad no era una cuestión urgente ni capital, que reclamase una atención preferente de los estadistas británicos. Podía ser aplazada y en realidad lo ha sido hasta nuestros días. Ahora hay indicios, de muy poco tiempo a la fecha, de que ese estado de cosas comienza a cambiar y de que los ingleses miran cada vez con mayor frecuencia a este lado de acá del Atlántico.

Este cambio de actitud de Inglaterra se debe a que la guerra mundial, alterando profundamente el equilibrio político del mundo y la importancia relativa de los continentes, ha puesto frente a frente a los dos grandes Estados de habla inglesa. Traten o no de disimularlo los estadistas de los dos países, o reconózcanlo abiertamente, como a veces suelen hacerlo, a pesar de la reserva y de la discreción diplomáticas, la verdad innegable es que el hecho culminante del momento político internacional es la rivalidad financiera, mercantil y política del Imperio Inglés y los Estados Unidos. La historia del mundo en lo más inmediato porvenir, estará determinada, en sus más profundos cauces, por el hecho, presente en todas partes, dados los vastos intereses de los dos grandes pueblos, de esa rivalidad.

El conflicto de intereses entre los Estados Unidos y el Imperio Británico, no tiene su origen en América exclusivamente, ni se circunscribe a los países americanos. Es un conflicto mucho más amplio, total. Se debe al hecho claramente conocido de que Inglaterra se halla expuesta a perder la posición predominante que ha ocupado en la política mundial desde la caída de Napoleón, para ser substituída en ese lugar de preferencia por la gran república norteamericana. Se ha dicho que los Estados Unidos no han sacado de la guerra europea otra ganancia que la de verse obligados a crearse una escuadra superior a la inglesa. De Inglaterra podría decirse que no ha derribado y destruído el fantasma de una formidable potencia naval alemana, sino para ver levantarse al otro lado del Atlántico el de una supremacía de la marina norteamericana en todos los mares del mundo.

Sir Austen Chamberlain, el sucesor de Canning en el "Foreing Office" inglés, viajando a través del Canadá, rumbo a Inglaterra, acaba de declarar que las relaciones anglo-americanas son muy cordiales. Mr. Hoover, el presidente electo de los Estados Unidos, preocupado, como su antecesor James Monroe, por las cuestiones del continente americano, viaja en el "Maryland", animado también, a juzgar por las informaciones que se lanzan a todos los vientos, de intenciones pacifistas. Pero la existencia real y ominosa de esa rivalidad actual de ingleses y norteamericanos a que nos hemos referido, es demasiado patente para que la opinión universal no sepa a qué atenerse respecto al valor de ciertas declaraciones que ya, en nuestra época, no engañan a nadie.

El hecho importantísimo y positivo es que ahora, como hace un siglo, nuestros pueblos —los pueblos mal llamados latino-americanos— se hallan colocados de nuevo, por el destino, entre Washington y Downing Street. Entonces eran naciones que surgían a la vida, pugnando por constituirse, débiles y sin experiencia, en situación confusa e insegura. Hoy son repúblicas conscientes de su personalidad y de sus futuras posibilidades, fuertemente constituidas muchas de ellas. Tienen un interés en estudiar a fondo el problema que se les presenta con la rivalidad de los dos poderosos imperialismos dominantes en la época, y en trazarse una línea de conducta política que garantice los derechos de todas y contribuya a la preservación de la paz.

NUEVO CONSUL EN LA HABANA

PARIS, Nov. 23, (U. P.) — Ha sido nombrado Charles Pessant, cónsul general de Mónaco en la Habana, en sustitución de Jacques Grujon.

LAS MONEDAS FRACCIONARIAS

Exportación de la americana para que circule solo la nacional

Celebró ayer sesión la directiva de la Cámara de Comercio Cubana, bajo la presidencia del señor Carlos Arnoldson, y actuando de Secretario el señor F. G. del Valle. Después de resolverse los numerosos asuntos interiores, así como informar la presidencia sobre las diversas gestiones realizadas en el transcurso del mes, se adoptaron los siguientes acuerdos:

—Que pase a la comisión, al efecto nombrada, el plan del señor Bernardo Figueredo, por el que se pide a nuestro gobierno se ponga en vigor el "Drabb back" del sistema arancelario vigente, y que conocen nuestros lectores ampliamente por haberlo publicado oportunamente. En dicho plan se hacen distintos estudios y consideraciones sobre la legislación análoga de otros países, especialmente en los Estados Unidos de Norteamerica.)

A propuesta de los señores Figueredo y José Agustín Ariesa pedir a la Secretaría de Hacienda que disponga a la mayor brevedad posible la exportación de la moneda fraccionaria americana que existe en la Tesorería, dejando solamente la moneda fraccionaria nacional, para facilitar así la circulación de las monedas cubanas de baja denominación.

FERRARA PRESIDE UNA COMISION

Presidente del Comité de marcas de Washington

WASHINGTON, nov. 23 (U. P.)—La comisión especial de marcas industriales designada por la junta de gobierno de la Union Pan Americana para que redacte un proyecto que sirva de base a las discusiones de la Conferencia de Marcas Pan Americana, que se celebrará el 11 de febrero de 1929 en esta capital, ha celebrado hoy su primera sesión.

Integran la referida comisión, el embajador de Cuba, Dr. Orestes Ferrara, como presidente, y los ministros de Guatemala y de Ecuador, señores Andrián Resines y Gonzalo Zaldumbide.

Estudiará la comisión todo el material que ha reunido la Unión Pan Americana y tratará de los derechos que deberán percibirse por la inscripción de marcas(así como de la agencia que deberá establecerse de acuerdo con la convención.

En la reunión de hoy no se tomaron acuerdos definitivos. La comisión suspendió sus labores acordando continuar el estudio del material reunido, pero será convocada antes de la próxima sesión de la junta de gobierno de la Unión Pan Americana.

Se tiene entendido que los miembros de la referida comisión trataron de si el Bureau de Marcas que ahora funciona en la Habana debe o no continuar en la capital de Cuba. Desde 1923, los manufactureros han formulado muchas críticas diciendo que la Convención de Marcas es demasiado complicada.

Cuba, Brasil, la República Dominicana, Guatemala, Haití, Paraguay y los Estados Unidos han ratificado la Convención desde 1923.

"LA SENSIBILIDAD Y EL ARTE DE LOPE DE VEGA", conferencia pronunciada por el Dr. Américo Castro en el Teatro Martí y patrocinada por la Hispano-Cubana de Cultura, en la última página.

EL VUELO LONG ISLAND-BOGOTA

Hoy es esperado en la Habana el aviador colombiano Méndez

JACKSONVILLE, Florida, noviembre 23, UP.—El teniente Benjamín Méndez, aviador colombiano, llegó a las 4.15 de la tarde de hoy al aeródromo de esta ciudad, completando la primera etapa de su vuelo desde Long Island hasta Bogotá.

El teniente Méndez y Tod Hunter hicieron una evolución sobre Jacksonville a las cuatro en punto de la tarde, en cuyo momento remontó el aire el aviador local Laurie Younge, que se unió al colombiano, amarando el Curtiss Falcon "Ricuarte" en el río St. Johns, junto a los muelles de la Standard Oil Company, a las 4.15 de la tarde.

Los aviadores se proponen abastecerse de gasolina en el muelle de la Standard Oil. El aeroplano será sometido a un examen antes de emprender de nuevo el vuelo, esta vez hacia la Habana, Cuba.

El teniente Benjamín Méndez, se propone continuar el vuelo a las siete a. m. de mañana sábado. Acompaña al joven aviador el mecánico norteamericano John Tod Hunter.

El alcalde Alsop y el comisionado Imeson, representante de la comisión del aeropuesto de la ciudad, el capitán S. Wood, del ejército de los Estados Unidos, y prominentes miembros de oficiales del ejército y la armada, que se encuentran en situación de reserva, acudieron a saludar al teniente Méndez.

En la noche de hoy se ha celebrado una comida en un hotel de la localidad en honor de los aviadores.

Se ha ordenado que los oficiales del Cuerpo de Aviación dispensen al aviador extranjero todo género de atenciones a su llegada. La Marina de Guerra Nacional está encargada especialmente del recibimiento oficial, en el momento de su "acuatizaje" en bahía.

M.E.C.D. 2016

DELEGADOS DE LA POLICIA, ACUSADOS

Victorino Vázquez cree que tratan de darle un timo

Detención de un reclamado.—El policía especial, señor Walfredo Rodríguez, detuvo a José M. Curras López, reclamado en varias causas por estafa. Ingresó en el vivac.

Delegados acusados.—El señor Antonio Fernández, que reside en Cárdenas 46, acusó a dos delegados de la cuarta estación de policía, que después de practicar numerosos registros en su casa, y no encontrar nada delictuoso, le han dicho que si no se muda de domicilio en seguida van a acusarlo hasta lograr que se vaya.

Teme traten de timarle.—En la Secreta denunció ayer el señor Victorino Vázquez Varela, de Delgado 12, en Quivicán, que dos individuos se le presentaron hace días en su casa, diciéndole que querían comprarle una finca rústica de su propiedad, por la que le pidió 10 mil pesos. Uno de los visitantes se le acercó y le dijo que no fuera bobo y se aprovechase y pidiera 15.000, citándole con mucho misterio después para Oficios 6 y después para 9 número 9, en Almendares.

Como al denunciante le gustan los negocios limpios y ha notado que esos dos individuos al parecer, tratan de timarle, denuncia el hecho.

Dos detenidos.—Cecilio Jiménez y Peñalver, (a) El Abogado, de Teresa Blanco 11 y Jorge Perre, de Compostela 2, fueron detenidos por el detective Juan Bautista Mena, por estar reclamados.

Se lesionó con los vidrios.—Al rompérsele un pomo de leche en la escalera de la casa Egido 11, al caerse a Mateo Pérez Aguiar, de Luyanó y Reforma, lechero, se causó una herida incisa en el antebrazo izquierdo, de la que fué asistido en el primer centro de socorros.

Se llevaron el dinero.—El tripulante del vapor Toloa, surto en puerto, Carlos Leiva González, denunció a la policía, que en Paula y Oficios, dos individuos, uno de ellos conocido por El Guajiro, le sustrajeron del bolsillo 200 pesos en billetes.

Robo.—Denunció el señor Manuel Cueto González, de Neptuno 8, que le sustrajeron de su domicilio alhajas por valor de $60.

Detenido.—Fué detenido Manuel García Pérez, vecino de Zanja 100, acusado de un delito privado.

INSULTOS Y AMENAZAS

María Luisa Cadenas Ramírez, vecina de Florida número 44, dió cuenta a la policía, que había sido amenazada por una mujer de raza blanca nombrada Consuelo, que reside en la habitación número 7, de la propia casa.

EL COMITE "27 DE NOVIEMBRE"

Ordenes en relación con los actos que serán celebrados

El Comité Universitario "27 de Noviembre", ha notificado a los directores de colegios y demás entidades que deban concurrir a la peregrinación del día 27 de Noviembre, que los miembros de dichas entidades deberán estar formados de cuatro en fondo, en el sitio que les haya sido señalado, a las dos de la tarde, hora en que serán revistados por el Director de la Peregrinación y sus auxiliares, perdiendo su puesto en ella la entidad que no esté formada a esta hora, cuyos miembros sólo podrán marchar al final.

En los actos que tendrán efecto en la mañana del día 27 de Noviembre, harán uso de la palabra, en nombre del Comité, el señor Alfredo Nuiry Beltrán, en el Mausoleo del Cementerio, y el señor Gregorio Vázquez en el Templete de la Punta.

En la velada que se llevará a efecto en el Aula Magna de la Universidad, a las nueve de la noche, hará uso de la palabra el doctor Ricardo Dolz y Arango, Decano de la Facultad de Derecho y Ciencias Sociales; recitará la encantadora señorita Carmen Raviña y Méndez, alumna de la Escuela de Filosofía y Letras, y el señor Pedro G. de Medina y Sobrado, estudiante de Derecho, hablará en nombre del Comité.

Como en años anteriores, el Comité de la Bandera de los Estudiantes, de acuerdo con los Veteranos de la Independencia, Emigrados Revolucionarios Cubanos, Asociación Nacional de Maestros, Comité de 27 de Noviembre, Columna de Defensa Nacional y además instituciones patrióticas y culturales, invita al pueblo de la Habana para el solemne acto de izar la enseña gloriosa, de la estrella solitaria, a las ocho de la mañana del día 27 de Noviembre en la explanada de la Punta, precisamente cerca del lugar en que fueron inmolados el año 1871 los inocentes estudiantes de la Facultad de Medicina, Habana, Noviembre de 1928. **Saturnino Escoto Carrió**, Secretario.

PRESTAMO A LA FEDERACION OBRERA DE TABACO EN RAMA

El domingo a las dos de la tarde, celebrará Junta General Extraordinaria el Gremio Federado de Trabajadores de Tabaco en Rama, en los salones de la Bolsa del Trabajo, para aprobar los asuntos administrativos, y tratar sobre el préstamo a la Federación.

DE DIA EN DIA

EFECTIVAMENTE, el señor Manuel Zabala, inventor de lo que pudiera llamarse "la cajetilla fosfórica" (cajetilla de cigarros provista de fósforos) no calculó bien la cantidad de fósforos que deben incluirse en cada envase para que el sistema sea un éxito.

Catorce fósforos para catorce cigarros, es una cuenta galana, como se dice muy bien en el reportaje de donde tomamos la noticia; porque hay que contar con el viento, que apaga un promedio de tres fósforos por cada diez intentonas de encender un cigarro en la vía pública.

Además, en el frecuente caso del amigo o del extraño que nos pide un fósforo ¿qué haremos?... Las tres soluciones que se nos ofrecen, son igualmente poco ventajosas con relación al viejo sistema: Dar también el cigarro al pedigüeño del fósforo: fumarse el cigarro correspondiente, aunque no se tenga ganas, o dejar un cigarro huérfano, por decirlo así, de tan importante complemento.

Va a resultar, en resumen, que la clásica caja de fósforos, enojosa impedimenta y todo lo que ustedes quieran, vencerá una vez más, derrotando a la cajetilla fosfórica, como ya mandó para las tablas a sus elegantes, pero fracasadas, competidoras, las "fosferas" automáticas.

x x x

"500 damas contra la pornografía".

Perdone el colega que da esta noticia a toda plana, pero, está equivocado en su cuenta.

Son más.

x x x

SEGUN informes del diario "La Nación" de Madrid, la suscripción iniciada para regalarle una casa al general Primo de Rivera, espérase que produzca la suma de cuatro millones de pesetas.

De donde deducimos que en Madrid ¡a cualquier cosa le llaman casa!

x x x

El premio de 50,000 pesetas ($10.000) que el también diario madrileño "A. B. C." había ofrecido al que demostrara la nacionalidad española de Colón, sin dudas de ninguna especie, no pudo ser adjudicado a ninguno de los 18 aspirantes que se presentaron a concurso.

Y el "A. B. C.", en vista de ello, ha tomado la decisión de volver a ofrecer el mismo premio, pero con esta otra finalidad: la de enaltecer el descubrimiento y la colonización de América.

Que es lo mismo que decir—y muy bien parlado:—

—Bueno, caballeros, después de todo, lo de menos es donde nació y lo de más es lo que hizo.

x x x

EL Gobierno de Mussolini, demostrando que este no entiende de influencias, ordenó el secuestro del periódico del hermano de Mussolini, simplemente por haber publicado la noticia de un crimen sin el visto Bueno de la censura.

Un crimen, en fin, del cual por poco resulta fraticidio.

Afortunadamente el hermano de Mussolini parece ser un hermano razonable, pues declaró que "il suo fratello" tenía una razón tan grande como el Palacio del Vaticano, y la cosa no pasó de ahí.

¡El diablo hubiera sido, de haberse tratado de un brother más impulsivo! Porque sabido es que ni hay hombre grande para su ayuda de cámara, ni dictador que le inspire miedo a su hermano.

Y nadie sabe de lo que es capaz un solo hombre sin miedo.

Como que el negocio de los tiranos está en que no haya un solo ciudadano que no viva en un temblor.

x x x

SE resolverá de un momento a otro el problema de la escasez de brazos".

Esta constante preocupación por la falta de brazos, debe tenernos un poco abochornados a los intelectuales.

El caso es que todas las naciones se preocupan con frecuencia de la escasez de brazos y nadie da nunca la voz de alarma por advertirse escasez de cerebros.

x x x

Lo que demuestra que hay de sobra quien piense y escasea quien ejecute.

Naturalmente, es porque lo primero resulta más cómodo.

x x x

TODO es cuestión de oportunidad...

Evans Pile, boxeador de menor cuantía y vago de marca mayor, (cualidades hermanadas en muchos profesionales del "ring") "noqueó" a un amigo suyo en una encrucijada por quitarle $0.55 y pagó su acción en el patíbulo.

Eso mismo lo hace en la tersa lona, a la luz de unos focos eléctricos y ante la vista de mil espectadores—policías inclusive—y se lleva los $55.00 tranquilamente, sin que nadie le eche en cara la nocturnidad, ni el ser amigo de la víctima, ni siquiera lo del robo (que también puede suceder eso en una pelea autorizada).

Quien sabe si esta consideración hubiera pesado en el ánimo del tribunal, pero ¡hay por ahí cada abogado defensor!...

SON CATEDRATICOS DIECISEIS ACADEMICOS DE CIENCIAS SOCIALES

La Escuela de Letras aprobó el proyecto de reformas en el plan de estudios propuestos por el doctor S. Salazar

EL CLAUSTRO DE MEDICINA SE REUNIRA EL LUNES

El Presidente de la Caja de Pensiones de los Ferroviarios presentó al Rector de la Universidad el balance anterior

Ayer fué recibido en el Rectorado de la Universidad el traslado del decreto presidencial que ha creado la nueva Academia Nacional de Ciencias Sociales, así como el nombramiento del señor rector doctor Octavio Averhoff de académico fundador, primero en la relación nominal de los nombrados por el Honorable señor Presidente de la República.

Ha producido el mejor y natural efecto advertir que el Jefe del Estado ha seleccionado, con el ilustre general Alemán, dieciseis profesores del Alma Mater para la designación de los primeros treinta académicos los fundadores de la nueva institución.

He aquí la relación de los nuevos académicos que prestigian el profesorado universitario: doctores Octavio Averhoff, Mariano Aramburo, Roberto Agramonte, Francisco Carrera Jústiz, José Antolín del Cueto, José Comallonga, Ricardo Dolz, Orestes Ferrara, Santiago Gutiérrez de Celis, Ramiro Guerra, Oscar García Montes, Gustavo Gutiérrez, Enrique Hernández Cartaya, Fernando Sánchez de Fuentes, Juan C. Zamora y Ramón Zaydín, a todos los que enviamos nuestra sincera felicitación.

Y en torno a la etapa inicial de la Academia Nacional de Ciencias Sociales pudimos conocer el propósito de varios de sus componentes de ofrecer al doctor Averhoff la presidencia corporativa, deseosos de que sea el señor rector quien imprima la marcha laboriosa, atinada y fecunda que está llamada a realizar inmediatamente dicha institución.

El doctor Averhoff—como ya lo teníamos descontado—nos declaró ayer rotundamente que ignoraba el fundamento de nuestra pregunta al respecto.

Nos consta, en verdad, que varios profesores y académicos sostienen ese propósito y que así será acordado en un próximo cambio de impresiones que a ese fin se ha de promover.

SESION DE LA ESCUELA DE LETRAS

En la sesión celebrada ayer por el profesorado de la Escuela de Letras, presidida por el doctor Aragón y en la que actuó de secretario el doctor Boza Masvidal, se ultimó el estudio y discusión del proyecto de reformas en el plan actual de estudios de dicha Escuela, propuesto por el profesor doctor Salvador Salazar.

El próximo lunes volverá a reunirse este profesorado para conocer, en definitiva, el proyecto, cuya relación última ha sido confiada a una comisión integrada por los doctores Salazar, Soto y Boza Masvidal.

CITADO EL CLAUSTRO DE LA FACULTAD DE MEDICINA

El señor decano de la Facultad de Medicina doctor Luis R. Rodríguez Molina, dispuso ayer que fuese citado el claustro de profesores de la misma para celebrar sesión el próximo lunes, a las nueve de la noche, en el local de Zanja y Belascoaín, para la que regirá la siguiente orden del día:

Lectura del acta de la sesión anterior.

Propuestas de ayudantes.

Nombramientos de vocales del Tribunal de Oposiciones para profesor auxiliar de Anatomía Nro. 2.

Renuncia de un vocal del Tribunal de Oposiciones de Farmacia Práctica y nombramiento de otro vocal caso de que sea aceptada.

Premio Especial Cesare Sereno para alumnos graduados de la Escuela de Medicina.

Escrito del doctor E. Aragón sobre nombramientos de doctores Honoris Causa.

CONVOCATORIA PARA EL CURSILLO

Está ya preparada por el Rectorado de la Universidad la convocatoria a estudiantes oficiales y libres para el cursillo de diciembre próximo, en la que-como todos los años-se fija plazo del primero al diez de dicho mes para efectuar las inscripciones respectivas.

UN BALANCE

Ayer mañana visitó al señor rector en su despacho oficial el doctor Francisco Carrera Jústiz, en su carácter de presidente de la Caja de Jubilaciones y Pensiones de Obreros Ferroviarios y Tranviarios, entregando al doctor Averhoff un ejemplar del Balance correspondiente al pasado ejercicio económico, quien dispuso se dé cuenta del mismo al Claustro General en su primera sesión. Como es sabido, en dicho cargo el doctor Carrera Jústiz es un representante de la Universidad, y por ello se impone el deber de dar cuenta al señor rector de su gestión al frente de aquel organismo.

CREDITO PARA MATERIAL DOCENTE

El doctor A. Betancourt, profesor de "Maquinaria Agrícola" en la Escuela de Ingenieros Agrónomos y Azucareros, presentó ayer al señor decano de la Facultad de Letras y Ciencias y éste dió inmediato traslado al señor rector, un escrito solicitando de la Secretaría de Instrucción Pública y Bellas Artes la concesión de un crédito para adquirir materiales de enseñanza destinado a la de los alumnos de dicha cátedra.

EFUSIVA FELICITACION ESTUDIANTIL

En muestra afectuosa de felicitación colectiva, al llegar ayer mañana a su cátedra en la Facultad de Derecho el profesor doctor Fernando Sánchez de Fuentes, sus alumnos los saludaron con una clamorosa ovación, congratulándose por la reciente distinción que le ha conferido el Gobierno de España otorgándole la Placa de la Orden de Isabel la Católica.

A la simpática y noble demostración de sus discípulos correspondió el doctor Sánchez de Fuentes declarándoles que la significación de esa gentilidad debía entenderse representada por la devota consagración al servicio del Alma Mater, a la que él debía aquella satisfacción, alentándolos a profesar siempre idéntico credo, en lo que todo profesor universitario ve su máxima recompensa.

LICENCIA POR ENFERMO

El señor decano de la Facultad de Letras y Ciencias comunicó ayer al señor rector haber concedido, por enfermedad, quince días de licencia al profesor de Dibujo de la Escuela de Ingenieros señor José Pérez Benitoa.

PROFESOR RESTABLECIDO

Ha vuelto al desempeño de su cátedra en la Escuela de Letras, el profesor doctor Evelio Rodríguez Lendián, a quien se había concedido licencia por enfermo. Celebramos muy de veras su restablecimiento.

NUEVOS LETRADOS

Terminadas con éxito las pruebas académicas ante el Tribunal de Grados de la Facultad de Derecho que preside el doctor Tomeu, quedaron ayer investidos de la condición de letrados los ya doctores en Derecho Civil Octavio J. Jiménez y Fernández y Laudelino García Inenaritj.

TITULOS EXPEDIDOS

Ayer fueron expedidos por el Rectorado de la Universidad de la Habana, los siguientes títulos profesionales:

De doctor en Medicina a José M. Reyes León y de doctor en Pedagogía a María de L. Verna y Peñes.

DONATIVOS A LA BIBLIOTECA DE LA ASOCIACION DE ESTUDIANTES DE DERECHO

La Biblioteca de la Asociación de Estudiantes de Derecho ha comenzado a funcionar y las horas de lectura son de nueve a once de la mañana y de dos a cuatro de la tarde.

Las obras últimamente donadas para la Biblioteca son:

Por el doctor Enrique Hernández Cartaya: Berthelemy "Droit Administratif".

Del Corral "Derecho Minero Cubano", dos tomos.

Gascón y Marín, "Derecho Administrativo".

Posada, "Derecho Administrativo", dos tomos.

Fernández, "Contratos Administrativos".

Danvila, "Aguas, Puertos y Canales".

Jeze, "Derecho Administrativo".

Por el doctor Salvador Salazar y Roig: Historia de la Literatura Española, 3 tomos; Literatura Preceptiva.

Por el doctor R. Beguiristaín: Reus, "Ley de Enjuiciamiento Civil", 6 tomos.

Por el doctor Juan Marinello: "Juventud y Velez".

Por el señor Jorge L. Quintero y Pozo: Leroy Beaulien, "Economía Política".

CAPOTE LO AGREDIO

Alfredo Gutiérrez Argüelles, vecino de Banderas número 114, sufrió lesiones de carácter leve al ser agredido por un tal Capote, dándose a la fuga.

Casos y Cosas

TIEMPO VARIABLE

Estás, lector, muy contento
hablando acerca del frío,
y dices: "¡Esto sí es gloria!
Esto es agradabilísimo,
no sólo porque se come
con mucho más apetito
y porque se siente uno
mucho más ligero, sino
porque además, se suprime
el gasto tan excesivo
de la limpieza de trajes,
ya que con uno de abrigo
se aguanta perfectamente
hasta una semana y pico"

Esto estás diciendo; pero,
no acabaste de decirlo,
cuando el calor se aparece
y te pones en ridículo
con el traje y el sombrero
que te habías puesto hoy mismo.

Y que el choteador no tiene
en cuenta el cambio que ha visto;
él te ve con traje blanco
por la calle, haciendo frío,
y se te ríe en tu cara;
como si te ve vestido
con traje de paño grueso
haciendo calor. Vivimos
en el país del choteo,
lector, y le es propicio,
como ya ves, hasta el clima
con sus cambios repentinos.

Y perdona que hoy te mate
con este romance insípido;
pero, créeme, no puedo
ni escribir con este frío
mañana acaso... ¡quién sabe!...
tal vez con el calorcito...

Sergio ACEBAL.

TODA persona, cualquiera que sea su edad, puede tomar con provecho la Emulsión de Scott. Ya sea para conservar la salud que ahora tiene, o para recuperar las fuerzas perdidas, puede dependerse en el efecto nutritivo-reconstituyente de la

EMULSIÓN de SCOTT

DR. L. F. RODRIGUEZ MOLINA
CIRUJANO DEL "HOSPITAL CALIXTO GARCIA"
Profesor Titular de Enfermedades de las Vías Urinarias de la Universidad de la Habana.
Consultas: de 10 a 12 de la mañana y de 4 a 6 de la tarde.
Lamparilla, 86 y 88.—Tel. A-8454.

DR HERNANDO SEGUI
GARGANTA, NARIZ Y OIDOS
Prado, 38; de 12 a 3

Dr. Gonzalo Pedroso
CIRUJANO DEL HOSPITAL MUNICIPAL DE EMERGENCIA
Especialista en Vías Urinarias y Enfermedades Venéreas. Cistoscopia y cateterismo de los uréteres. Cirujía de Vías Urinarias. Consultas de 10 a 12 y de 3 a 5 p. m. en la calle Avenida de la República 254. E-16 Indf. 1 Enero.

DR. PULGARON
Manzana de Gómez 465
Teléfono A-1862
PRIMERA Y SEGUNDA ENSEÑANZA. ENSEÑANZA SUPERIOR Y LATIN
Visitas y Avisos: de 6 a 7.

LA MAYOR
32 EDIFICIOS
600 EMPLEADOS
SARRÁ
DROGUERIA
ABIERTA TODOS LOS DIAS
TODA LA NOCHE LOS MARTES

AGUA PLUTO
El purgante laxante de las Américas

DE TURNO HOY
FARMACIA Dr. Penichet
BELASCOAIN y VIRTUDES
TELEFONOS U-7004 U-6855

Dr. P. M. Souza
Garganta, Nariz, Oídos. Hospitales de New York, Viena, Budapest, Habana. San Lázaro 226, de 2 a 4.

FARMACIAS DE TURNO

SABADO

Dirección	Teléfono
HABANA	
Padre Varela 19	U-7004
Gral. Aranguren 27	M-8504
Esperanza 57	M-7733
Crespo y Refugio	M-4688
Salud 46	A-3190
Raimundo Cabrera 104	A-7984
Máximo Gómez 128	A-3983
Leonor Pérez 56	A-8426
Merced 92	M-7701
Ave. de la República 265	U-4722
Gral. Q. Banderas 127	A-8379
Avenida de Italia 129	A-2171
Ave. de la República 129	M-4271
Padre Varela 117	M-4659
Cárdenas 55	A-5501
Plácido y Pí Margall	A-1235
Ricla número 15	M-4710
Luz y Compostela	
Av. Menocal y G. Carrillo	U-3890
Padre Varela 110	A-4388
Ave. Menocal 40	A-3057
Gral. Carrillo y Aramburo	U-1702
Máximo Gómez 412	A-3371
A. Menocal y N. Sardiñas	U-1475
Finlay 115	U-1712
Máximo Gómez 368	A-3785
Oquendo y Víctor Muñoz	U-7803
Hospital y Jovellar	U-3104
Condesa y Campanario	M-4516
Estrella y Gervasio	M-5353
Arbol Seco y Benjumeda	U-1784
E. Villuendas y Perseverancia	M-5020
VEDADO	
Calle 23 y 4	F-6130
Calle 12 y 21	F-6172
Calle C 147 entre 15 y 17	F-1938
Calle 5 Nº 40	F-6072
Zapata entre A y B	F-6065
Calle 25 y G	F-6030
VIBORA	
10 de Octubre 632 esquina a Avenida de Acosta	I-7679
Santa Catalina 61	X-1317
15 e| Dolores y Concepción	I-5471
Juan Delgado y Libertad	I-4584
10 de Octubre y E. Palma	I-7756
JESUS DEL MONTE y SANTOS SUAREZ	
10 de Octubre 114	M-2302
10 de Octubre 267	I-2195
10 de Octubre 367	I-1492
Lacret 20	I-3351
Santa Emilia y Durege	I-7658
LUYANO	
Calzada de Luyanó 121	I-5362
Calzada de Luyanó 245	X-1912
CERRO	
Calzada del Cerro 815	I-3959
Moreno 40	I-1047
Falgueras 15	I-2269
Calzada del Cerro 891	I-4342
Florencia y San Quintín	I-7585

NOTA. — Este grupo deberá prestar el servicio público todo el día y la noche de los domingos siguientes: MARZO 18; ABRIL 29; JUNIO 10; JULIO 22; OCTUBRE 14; SEPTIEMBRE 2; NOVIEMBRE 25.

VINO DE CAFEINA HOUDÉ

Antineurasténico
Estimulante del Sistema muscular
Convalecencia
Influenza
Poderoso Tonico General

DOSIS:
De 3 á 6 cucharadas comunes por día

DEPÓSITO GENERAL:
Laboratorios HOUDÉ,
9, Rue Dieu, París

N. Gelats & Co. BANQUEROS HABANA Aguiar 106-108

Vendemos cheques de Viajeros Pagaderos en Todas Partes del Mundo y Cartas de Crédito Circulares en las Mejores Condiciones
"SECCION DE CAJA DE AHORROS"

Recibimos Depósitos en esta Sección Pagando de 3 por 100 Anual
Todas estas operaciones pueden efectuarse también por correo

CUENTAS DE LAS J. ELECTORALES

En Justicia estiman que debe de fiscalizarlas Gobernación

La Secretaría de Gobernación ha recibido ayer de la de Justicia, un amplio informe en el que se resuelve la consulta planteada por aquel centro, acerca de la controversia mantenida respecto de la Junta Central, de si tenía o no facultades para revisar y fiscalizar las cuentas de las Juntas Electorales, que fué un movidísimo incidente de meses pasados, y que originó la protesta del doctor Salcedo, Presidente del supremo organismo electoral.

Justicia cree que en efecto, la Secretaría de Gobernación no tiene solamente la misión de pagar las cuentas que se le presenten aunque ellas hayan sido discutidas y aprobadas por la Central. Sino que en cumplimiento de los altos mandatos que le asigna la Ley del Poder Ejecutivo, debe examinarlas detenidamente y formular objeciones y no satisfacerlas, cuando a su juicio ellas no se encuentren conforme con las necesidades electorales.

Consecuente con este criterio del centro consultado, la Secretaría de Gobernación en lo adelante y con mayor acuciosidad que hasta ahora, inspeccionará las cuentas de las Juntas Electorales de todo el país.

LOS PROFUGOS DE CAMAGUEY

Para excitar el celo policíaco en las pesquisas que están realizándose por la captura de los prófugos de la Cárcel de Camagüey, la Secretaría de Gobernación tiene interés en hacer constar que aún quedan dos que están huyendo y que se llaman Antonio Cossio Gómez y José Bambales, que hasta ahora, han podido sustraerse a la acción de la justicia.

El resto de los penados evadidos hace noches, fueron detenidos casi inmediatamente, pues carecían de medios de ocultarse en la población y se habían vigilado las salidas hacia el campo desde los primeros momentos.

PENSIONES Y JUBILACIONES DEL RETIRO CIVIL

Han sidos incluídos en el Registro General de Pensionados y Jubilados del Retiro Civil.

Blanca Estrella de las Nieves Carlota Vilas y Capín, como hija de la jubilada fallecida Teresa Capín con $312.00 anuales.

Hipólito Víctor Naranjo y Barrios, empleado del Ayuntamiento de Guanabacoa con $675.00. anuales.

Juan B. Olivera, empleado del Ayuntamiento de Manzanillo, con $432.000 anuales.

Flores Orveal, empleado de Cienfuegos, con $455.00 anuales.

Mariano Petrona Payrol Arencibia como Profesora de Escuela Normal con $2.00.00. anuales.

Ana María Martínez Andreu, como viuda del jubilado Manuel de la Vega Calderón, con $5.805.00. anuales.

Dolores de la Barcenas, se remite el expediente a Consultoría, para oír el dictamen de esa Sección.

REPRESENTANTES DEL EXTRANJERO

Acuerdos tomados en su última junta por la aludida sociedad

Celebró sesión la Directiva de la Asociación de Representantes de Firmas Extranjeras, aprobándose el acta de la sesión anterior y dándose cuenta con el balance presentado por el Tesorero, habiendo quedado la Junta muy satisfecha del estado de los fondos sociales, los cuales, a pesar de lo persistente de las condiciones actuales en la vida de los negocios, siguen siendo muy favorables.

Al mismo tiempo se conoció de un informe en virtud del cual ha podido conocerse que el señor Plácido Martínez Arenal, que como se recordará, fué aquel falso comisionista que por acusación de la Asociación fué condenado por la Audiencia de la Habana a un año de prisión, se encuentra actualmente en Panamá, donde parece sigue dedicándose al lucrativo negocio de aparentar bienes y crédito que no posee, con el ánimo de engañar y defraudar a firmas americanas.

Asistieron a dicha Junta, los señores Armando Marcéa, Juan B. Surís, Manuel Escoto, Julio Zumeta, Miguel González, Raymond Rose, Sandalio Fernández, Rodrigo Vigil, Fernando Ortega, Abelardo Fernández y José Ortega.

HURTO DE DOS RUEDAS

Juan Rodríguez García, vecino de F. de Castro 263, que del patio de la casa F, de Castro 152, donde se guardaba su auto, le hurtaron dos ruedas del mismo, estimándose perjudicado en la cantidad de 40 pesos.

666
Es una prescripción para CATARROS, GRIPPE, FLU, DENGUE, FIEBRE BILIOSA y MALARIA
Mata los gérmenes.

DEBILIDAD, Clorosis, Inapetencia, se combaten con éxito cierto con el Jarabe de
HIPOFOSFITOS SALUD
Un solo frasco hace notar su acción saludable.
Pedid JARABE-SALUD para evitar imitaciones.

Para evitar que la mojada le cause un RESFRIADO, tome sin pérdida de tiempo las pastillas de
LAXATIVO BROMO-QUININA
Busque esta firma en cada cajita
E. W. Grove

TRAJES HECHOS

Nuestra especialización de modas masculinas hace que nuestros TRAJES HECHOS PARA NIÑOS Y JOVENCITOS tengan un sello inconfundible que es la expresión de buen tono

ABIERTA LA EXPOSICION DE TRAJES HECHOS EN FINOS CASIMIRES, PARA NIÑOS Y JOVENCITOS

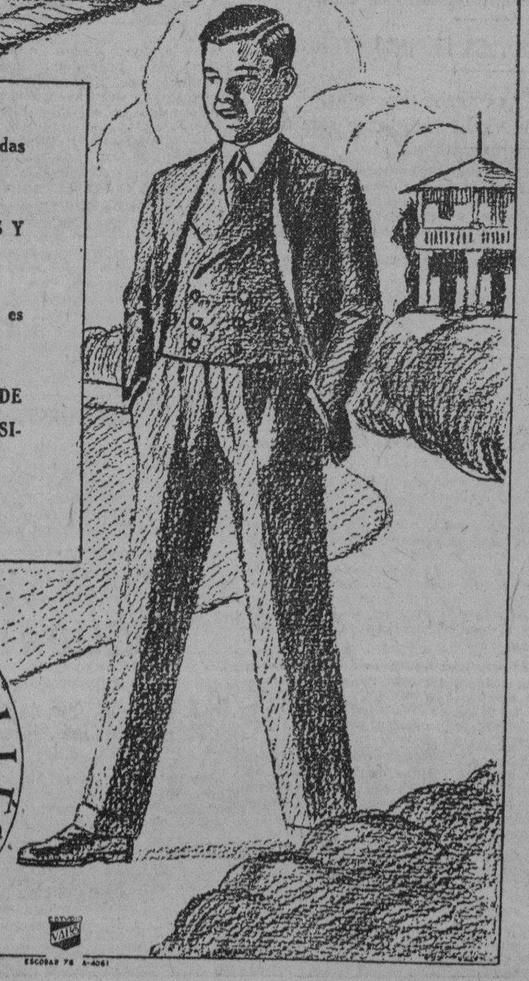

ANTIGUA CASA DE J. VALLES HABANA

Mosaicos de $35 en Adelante
en la
Fábrica de Mosaicos "LA CUBANA", S. A.
SAN FELIPE Y ENSENADA — TELEFONO I-1033. — CABLE: "HIDRAULICA"

M.E.C.D. 2016

Poland Water

(Agua Poland)

siempre pura y saludable. Completa una buena comida.

Representante

P. A. ALLEN

Lonja del Comercio 443-444.

HABANA

✝

E. P. D.

EL SEÑOR

AGUSTIN CERDEIRA LAÑA

HA FALLECIDO

Y dispuesto su entierro para hoy, sábado, a las 4 de la tarde, los que suscriben, hermanos y demás familiares, ruegan a sus amistades se sirvan concurrir a la Quinta La Benéfica para de allí acompañar el cadáver hasta el Cementerio de Colón, por cuyo favor les vivirán eternamente agradecidos.

Habana, 24 Nov., 1928.

Manuel, María, Juan (ausentes); Vda. de Rivero, José Ma. Gote, Antonio Requeijo, José Loureiro, Florentino Terzado, Gumersindo Iglesias, Manuel Rey, Rufino García.—Dr. M. Tejerizo.

CASA INTERNACIONAL ALQUILER

FRAC
SMOKING
CHAQUET.
TRAJES A MEDIDA
PLAZOS Y CONTADO
REINA 54 A-7397

¿TOSE?
PRUEBA GRATIS
ALQUITRÁN
Legítimo de
PINO POR SARRÁ
Sólo una muestra a cada persona mediante la presentación de este anuncio, en la Droguería Sarrá, mañana.

SON CITADOS PARA PRESENTARSE ANTES DEL DIA 30 LOS BECADOS DE ARTES Y OFICIOS Y LAS NORMALES

Trasmisiones de dominio conocidas en la secretaría de la Comisión del Impuesto Territorial.—Las licencias de obras que ha despachado la Jefatura de Fomento

EL AYUNTAMIENTO NO PUDO CELEBRAR SESION ORDINARIA POR FALTA DE QUORUM

Licencias solicitadas para apertura de nuevos establecimientos en nuestra ciudad. Los traspasos de automóviles en el Municipio.—Otras noticias de la Admón. Mncpal.

El Secretario de Instrucción Pública y Bellas Artes ha comunicado al Alcalde que ha concedido becas en la Escuela Superior de Artes y Oficios a los señores Estanislao Sardiñas, Celestino Sánchez Diago, Néstor Navarro Acosta y Wilfredo Díaz Calderón, que deberán presentarse en dicha Escuela antes del próximo día 26; a los señores Gustavo Villar y José M. González en la Escuela Normal de Maestros y a las señoritas Luz María González y Filomena Fernández Menéndez en la de Maestras, los cuales deberán presentarse en sus respectivas Escuelas antes del próximo día 30.

TRASMISION DE DOMINIO

Conoció la Secretaría del Impuesto Territorial del Municipio, esta trasmisión de dominio:

Ante el notario Ldo. Lliteras vendió el señor Eustaquio Celera y Hernández al señor Domingo Méndez y Martínez, la casa Reina número 189, entre Lealtad y Campanario, con 413 metros de superficie, en la suma de 60 mil pesos.

LICENCIAS DE OBRAS

La Jefatura de Fomento despachó ayer las licencias de obras solicitadas para estas casas:

Obras Nuevas.—Construír dos habitaciones y servicios, en segunda planta, de ladrillos y azotea, en Gral Aranguren No. 145. Construír una casa de planta baja, de ladrillos y azotea, en 15 entre Tejar y Pocito.

Obras menores.—Misión No. 70. Habana No. 116. Máximo Gómez No. 476, Pedro Pérez No. 88. Máximo Gómez No. 476. Picota No. 1 "A" "B" "C". Gral. M. Suárez No. 36. San Pedro No. 2.1|2. Marta Abreu No. 54. Padre Varela No. 76 "B". Av. de la República No. 231. Av. de 10 de Octubre No. 725. R. M. Alonso No. 9. San Mariano entre J. Delgado y D'Strampes. Milagros No. 129. 11 entre A y B. Mayor Gorgas No. 148. Av. de Italia No. 100. Francisco Polanco No. 4. Cárdenas No. 60. Misión No. 29.

COBROS.

De conformidad con los expedientes despachados en el Departamento de Impuestos, se cobraron $328.60 y por Multas de todas clases, se cobró la cantidad de $78.60, y por la inscripción de 16 vehículos, $829.75.

SI TIENE TITULO.

El Juez de Instrucción de la Sección Segunda interesa del Alcalde, se le informe si el señor Felix Esquivel Peñalver tiene título de chauffeur, así como a nombre de que persona se encuentra inscripto el automóvil número 32719.

ADQUISICION DE AMBULANCIAS

Se celebró ayer la subasta para la adquisición de tres ambulancias, dos con destino al servicio sanitario, y una para el Cuerpo de Bomberos.

Presidió el doctor Manuel Mencía, y como vocales asistieron los señores Coronel Tomás Armstrong, Contador Municipal; y el Jefe de Bomberos, Leopoldo Díaz de Villegas.

Concurrió como postor solamente, el representante de la casa Studebaker, en esta ciudad.

JEFE DE REGISTRO

El señor Alfredo Alvarez y Suárez ha sido nombrado por el Alcalde, jefe de la Sección de Subsidio Industrial, encargándosele en comisión de la jefatura del Registro General de la Alcaldía.

SUSPENSO

Por el Alcalde ha sido suspenso de empleo y sueldo el señor José Vela, Agente de Apremios, Inspector en comisión en el Departamento de Gobernación, a las resultas del expediente administrativo que se le ha instruído.

MULTAS

La Jefatura de la Policía Nacional ha remitido a la Alcaldía, 218 notificaciones de multas, procediendo 76 de la Sección del Tránsito, 46 de la Sexta Estación y el resto de los otros prescintos.

MENORES DELINCUENTES

La Alcaldía conoció ayer por oficio del juzgado correccional de la Sección Tercera, de que han sido sentenciado a reclusión en el Reformatorio de Guanajay, los menores Manuel Juliá y Cendón, Carlos O'Farrill, Alfredo Rodríguez, Enrique Núñez, Heriberto Valdés, Gerardo Torres y Pérez, Rubén Pichardo y Albolay y Francisco Morales.

El propio juzgado da cuenta de que se ha dispuesto la reclusión en Aldecoa, de las menores Elena Guerra Lima y Leonila García Ferrin.

NO HUBO QUORUM.

Por falta de quorum no pudo celebrar sesión ordinaria ayer tarde el Ayuntamiento. El Presidente señor José Izquierdo, ordenó el pase de lista a las cuatro y cuarto, respondiendo solo los señores Narciso Morán, doctor Carlos Frayle, Miguel Lloret, Carlos Manuel Vázquez y el Secretario señor José Castillo.

JUBILACION

La Secretaría de Hacienda ha comunicado a la Alcaldía haberse concedido la jubilación voluntaria al señor Alvaro Gómez, como empleado municipal.

El Secretario de Instrucción Pública y Bellas Artes Gral. José B. Alemán, remitió a la Alcaldía copia de la resolución concediendo las becas municipales que fueron creadas por Ley del Congreso, para cursar estudios en las Escuelas de Artes y Oficios y Normales de esta capital.

CICERONES

Para examinarse y obtener autorización para ejercer de Guías o Cicerones, presentaron ayer en la Alcaldía los documentos correspondientes, los señores Juan Solana Cano y Juan Francisco Venero.

HALLAZGO

La Policía del Puerto remitió a la Alcaldía una escritura expedida por el juzgado de Primera Instancia del Sur a nombre de la señora Juana Rodríguez y Marteles y un recibo del Registro de la Propiedad del Mediodía, todo lo cual fué abandonado en el automóvil de alquiler número 34545.

COMISIONES DE EDUCACION FISICA.

El Director General de Educación Física, ha invitado al Alcalde a la Convención de Comisiones de educación física en toda la República, acto que deberá tener lugar el día 3 de diciembre próximo, en la ciudad de Santa Clara.

CERTIFICACION DE UN PLANO

El señor Juan P. Arellano, vicepresidente de la Sociedad Arellano y Zaldo administrador del Reparto Ensanche del Vedado, ha solicitado copia certificada de los planos de dicho repartimiento de tierra, a fin de hacer en los mismos las modificaciones indicadas por la Secretaría de Obras Públicas, en relación con el plan de ensanche de la Habana.

NUEVOS COMERCIOS

Para establecerse en la Habana solicitaron licencia de la Alcaldía, los señores Santiago González, para frutería en el Mercado Unico; Adelaida Gallego, para cantina en Aguacate 24; Juan Suárez, para frutería en el Mercado Unico; Aquilino Alvarez, para relojería en Luz 31; Juan Candía, para zapatero en San Lázaro 31; Adolfo Chañele, para barbería en Neptuno 174; Valle y Nespereira, para oficina de ordenes de tintorería en San Miguel 5; José Mateo, para lechería en Lealtad sin número; José Domingo, para café en Zapata y B; y Ramón González, para frutería en Luyanó y Rosa Enríquez.

NOMBRAMIENTO.

Por decreto del Presidente del Ayuntamiento ha sido nombrado el señor Emilio Fernández Roig, Jefe de Negociado, Auxiliar del Auxiliar Permanente de la Cámara Municipal, en sustitución del señor Mendoza Arraldo, nombrado por el Alcalde para un cargo en la Tesorería Municipal.

SIN LICENCIA MUNICIPAL

La policía da cuenta de que se están ejecutando obras de construcción sin licencia municipal, en San Indalecio 36 ,Agramonte 36 letra G y Galiano 45.

CONSTRUCCION DE UN MUELLE

El Gobierno de la Provincia remitió a la Alcaldía el expediente promovido por el señor Enrique Zayas, como presidente de la Compañía General de Transporte S. A. para la construcción de un muelle de hormigón armado y sobre este un edificio de dos plantas, entre los espigones 1 y 2 del Muelle de Luz.

TRASPASOS DE AUTOMOVILES

Margarita Darden a José García, un Estrella, chapa 17616. Ernesto Collette a Imperial Automobile Co., un Studebaker, chapa 6495. Walter Sustler a Valentino García, un Packard, chapa 40235. José Quintero a Nicolás Rodríguez, un Ford, chapa 5994. Carlos S. Martínez a Ramón Suárez, una Motocicleta Indian número 80. Margarita Heredia a Carlos Martínez, un Oakland, chapa No. 36843. Angel Carballo a Rogelio Suárez, un Shevrolet, chapa 38863. Antonio Valdés Dapena a Luther Quinlan, un Buick, chapa 5950. Celso González a Luther Quinlan, un Buick, chapa 10087. Jesús Querejeta a Luther Quinlan, un Elcar, chapa 32997. Cipriano González Gómez a Luther Quinlan, un Chevrolet, chapa 33871. Luther Quinlan a Rosalía Cárdenas, un Overland, chapa 578. Guillermo C. Callava a Luther Quinlan, un Oakland chapa número 5341. Lawrence B. Ross Corporation a Julio Sánchez, un Chevrolet, chapa 16444; y a Carlos Manuel Pierra, un Chevrolet, chapa número 1111.

CHAUFFEURS

Para ser examinados de chauffeurs presentaron la documentación correspondiente en la Alcaldía, Domingo Martínez Cavia y Arsenio Brito y García.

AVISO

Para general conocimiento se hace público que por la nueva Compañía de Mercados de Abasto y Consumo se le han conferido facultades al Administrador, para que atienda y resuelva directamente sobre el movimiento del Personal que estime conveniente.

Habana, Noviembre 23 de 1928.

Eduardo MACHADO, Administrador.

Habana, Noviembre 15, 1928.

Señor Alcalde Municipal de la Habana.

Ciudad.

Señor:

El que suscribe, en su carácter de Secretario y a nombre de la Sociedad de Propietarios de Jesús del Monte y Luyanó, cumpliendo un acuerdo de la Junta Directiva de esta Institución a usted con el mayor respeto y consideración, expone:

Que los componentes de esta Sociedad, integrada en su mayoría por propietarios e industriales radicados en el barrio de Luyanó, o sea en el barrio que circundan las Calzadas de 10 de Octubre, Fernández de Castro y Calzada de Concha, se ve en la imprescindible necesidad, dado el mal estado del alumbrado público de las calles de esta extensa barriada, de interesar de usted, teniendo en cuenta muy especialmente, el celo con que ha venido desempeñando su cometido en esa Alcaldía, se sirva **disponer la reorganización del alumbrado local,** disponiendo la colocación de focos eléctricos en las siguientes esquinas. Guasabacoa y Pérez, Guasabacoa y Santa Felicia, Justicia y Velázquez, Rodríguez y Juana Alonso, Juana Alonso y Pedro Pernas, Reforma y Rodríguez, Velázquez y V. de la Llama, Emna y Luco, Municipio y Acierto, y cualquier otro de los muchos que dejamos de enumerar, y que usted voluntariamente disponga

Tenemos la completa seguridad, señor Alcalde, de que por esa Alcaldía, se dispondrá la correspondiente inspección a fin de comprobar la necesidad y defiencia existente en el alumbrado, a que nos referimos en el cuerpo de este escrito; así como de que hará todo lo posible por el mejoramiento del alumbrado en el barrio ya mencionado.

POR TANTO:

Al señor Alcalde Municipal de la Habana, suplico, se sirva tener por presentado este escrito, y en su virtud, de acuerdo con las manifestaciones contenidas en el cuerpo de éste, disponer el mejoramiento solicitado, en el alumbrado del barrio de Luyanó antes mencionado, justicia que espera ver realizada esta Sociedad.

De usted con la mayor consideración.

Pedro Alvaré, Secretario.

LOS VIAJANTES, DE ELECCIONES

La gran familia de los Viajantes está áen pleno periodo electoral, y han pensado llevar a los destinos del Gobierno social, a viejos luchadores que aman a la Institución y conocen las aspiraciones de la masa social que alejados del ambiente capitalino donde quiera que se encuentran piensan en su Asociación, con sumo gusto publicamos los nombres de algunos candidatos:

Para Presidente Domingo Lázaro Machado.

Para Vice Presidente, Miguel González Rodríguez.

Para Tesorero, José R. Geada.

Muy pronto publicaremos la lista de los Vocales; viajantes todos ellos que quieren a la Sociedad y tan sólo aspiran a conseguir mejoras para sus compañeros.

Para votar es necesario el recibo del mes de Noviembre.

VENGA A LA HABANA...

A CELEBRAR EL "DIA DE LA CAÑA" TOMANDO 'CERVEZA TROPICAL'

Dias 24, 25 y 26 de Noviembre.

Coopere al mayor éxito de esta gran fiesta Cubana.

Ferrocarriles y hoteles ofrecen para estos dias descuentos especiales

DEME MEDIA TROPICAL

MENOR HERIDO POR UN TRANVIA

Al caerse de la plataforma le pasó el carro sobre una pierna

En el Hospital Municipal fué asistido el menor Andrés Rey López, natural de la Habana, de 12 años de edad, vecino de 22 entre 15 y 17, en el Vedado, de herida por avulsión en el tercio inferior de la pierna izquierda y de desgarraduras diseminadas por el cuerpo, que sufrió en la esquina de Wilson y L, donde subió a la plataforma del tranvía 223, de la línea Marianao-Calle Aguila, resbalando y cayendo al pavimento, pasándole una de las ruedas del tranvía por la pierna.

El lesionado no pudo prestar declaración dado su estado, siendo necesario amputarle la pierna.

El motorista Lorenzo Prieto García, de 70 años, vecino de 11 número 81, fué detenido y puesto más tarde en libertad, por aparecer el hecho, por imprudencia de Rey.

UN DETENIDO

El teniente Miguel A. Rodríguez, asistido de los vigilantes Navas y Montaner, procedieron al arresto de Vicente Castrillón González, natural de España, de 27 años, vecino de San Francisco número 2, porque desde hacía un año, se encontraba acusado de un delito de estafa, que verificó en la panadería "La Aurora", situada en Rodríguez número 56, propiedad de Ignacio Zayas.

El acusado quedó en libertad, por haber prestado fianza de 100 pesos.

LO ARROLLO UN AUTO

En el Hospital Municipal fué asistido de lesiones de carácter menos grave, José Navas Lovato de 68 años de edad, vecino de Compostela número 24, que le produjo al arrollarlo en Zayas y Lacoste, un auto cuyo número ignoraba.

✝ E. P. D.

EL SEÑOR

Gonzalo Blasco y Ruiz

HA FALLECIDO

Y dispuesto su entierro para hoy, sábado, a las 8 de la mañana, los que suscriben, su viuda, hijas, hijos políticos, hermanas, hermanos políticos y demás familiares, agradecerán a las personas de su amistad se dignen acompañarlos a la conducción del cadáver, desde la casa mortuoria, Lamparilla, 90, al Cementerio de Colón, por cuyo favor les vivirán siempre agradecidos

Habana, 24 de Noviembre de 1928.

Virginia Milián Viuda de Blasco; Rosa, Virginia y Anita Blasco y Milián; Juan Balagueró, Miguel Celorio, Victorio Fernández; Ana Blasco Viuda de Laguardia; Simona Blasco de Aedo; Adela L. Viuda de Blasco; Juan Aedo; Bartolo, María del Pino, Vicente, Carmelina y Herlinda Milián y Milián; Dres. Latour y Souto.

(No se reparten esquelas).

BULGARIA ESTA AHORA TRANQUILA

No se confirmó el rumor de rebelión contra el gobierno

LONDRES, nov. 23 (U. P.)—Según comunican telefónicamente desde Sofía, reinaba completa calma y tranquilidad en aquella capital esta noche, a pesar de los persistentes rumores de movimientos militares contra el Gobierno, que habían circulado por Viena y Belgrado.

Créese que las informaciones acerca de un posible levantamiento rebelde en Macedonia, se basaron en la concentración de varias asociaciones atléticas en Sumla, donde se proponen realizar competencias nacionales a partir del próximo domingo.

DELEGADO DE ECONOMIA DEL URUGUAY

MONTEVIDEO, onviembre 23 (U. P.) — Alrfedo P. de Castro, ministro uruguayo en Suiza, fué nombrado hoy delegado de su nación ante la próxima Conferencia Económica de Berna.

Sucesos de Policía

ACUSADO DE ESCANDALO

José Díaz Fabre, sin domicilio, fué acusado por el vigilante 383, de haber promovido un fuerte escándalo en el Mercado de Tacón.

EN UN PARQUE

Silvestre Fernández Freyre, del comercio y vecino de Conde número 6, fué acusado por el vigilante 1354, de haber promovido un fuerte escándalo en el parque de la Fraternidad. Reconocido en el primer centro de socorro, se encontraba en estado de embriaguez.

"LA TABERNA MANIN"

EN SU NUEVO Y ATRACTIVO RINCON

Ofrece al igual que todos los años a su "gentil" clientela

LA EXTENSA VARIEDAD DE ARTICULOS DE PASCUAS

Grandes "amaguestos" todos los días con Sidra Natural MANIN les recomienda no dejen de saborear sus comidas típicas españolas.

TODOS LOS DIAS PLATOS ESPECIALES

MANIN

ZULUETA 32 Y ARCOS DEL PASAJE

FRENTE AL INSTITUTO

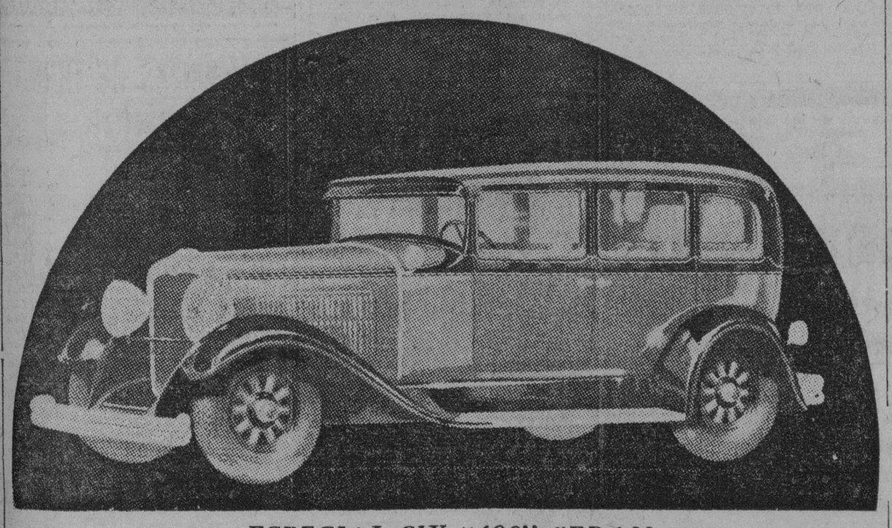

ESPECIAL SIX "400" SEDAN

El éxito de los NAHS serie "400" está comprobado por la constante demanda en todos sus modelos.

Carrocerías de salón.
Válvulas a la cabeza.
Amortiguadores Houdaille.
Motor de doble encendido.

NASH "400"

Plá, Aixalá Motors

Marina y Príncipe. Habana.

Exhibición Artística del Modelo del Trasatlántico "CARONIA"

EN LOS GRANDES ALMACENES DE "EL ENCANTO"

Los señores MANN LITTLE Co. of Cuba, Agentes Generales en Cuba de la "Cunard Line Line" tienen el gusto de invitar al culto público de la Habana, a visitar la exposición artística que en los almacenes de "El Encanto", San Rafael y Galiano, se ha abierto.

El modelo del Trasatlántico "Caronia", buque de 31,155 toneladas de desplazamiento y de 675 pies de largo, y que goza de merecida fama entre los viajeros de New York a Europa, es una verdadera obra de arte, no faltándole el menor detalle del original y cuya obra artística tiene un costo superior a cinco mil pesos.

El trasatlántico "Caronia", establecerá durante la temporada invernal un servicio regular entre New York y la Habana y su primer viaje lo emprenderá el día 27 de Diciembre desde New York con una excursión especial y luego todos los sábados a partir del 8 de Enero hasta el 16 de Marzo de 1929.

Desde la Habana saldrá todos los martes, para New York a partir del 1o. de Enero hasta el 19 de Marzo de 1929.

Los señores Mann Little of Cuba, con oficina en el tercer piso Edificio Casteleiro, Oficios 18, tendrán mucho gusto en dar cualquier información.

M.E.C.D. 2016

La Picazón del sarpullido desaparece instantaneamente

Chicago, Ill.—"Siempre tuve un sutis claro y limpio y he quedado sorprendido cuando he visto que comenzaba a ponerse seco y escamoso. Me picaba tanto que era imposible prescindir de rascarme. Vi su aviso y envié por muestras de Jabón Resinol y de Unguento. Inútil buscar más lejos, había encontrado lo que necesitaba pues la mejora llegó inmediatamente." Resinol, procura inmediato alivio. Porque no lo tantea. *De venta en todas las droguerías.*

SOCIEDADES ESPAÑOLAS

GRAN GIRA DEL CLUB CANDAMO

Se celebrará el domingo en la finca "Las Piedras"

Su presidente, nuestro distinguido amigo, señor Antonio Tamargo González, en carta atenta, nos invita a la gran jira que en honor a los socios celebrará tan simpático Club en la finca "Las Piedras" el domingo próximo.

Gran banquete.

Y gran matinee.

A las 12 m.

Muchas gracias.

Movimiento de Enfermos en las Quintas de Salud Hasta las Cuatro de la Tarde de Ayer

LA PURISIMA CONCEPCION, DE LA ASOCIACION DE DEPENDIENTES

Ingresaron.—José Manuel Valerio Suárez, Lutgarda Benítez Guzmán, José Piñón Mesa, Andrés González Díez, Antonio González Jorge, Julio Pagés Moreda, Angel Herrera Núñez, Emilio Cobo López, Esteban Portuondo Llanos, León Rathmer, Benito Grisolim, Manuel Araña del Toro, Fidel Salgado Rojas, Francisco Díaz Oliva, José María Fernández Montoto.

Salieron de alta.—Pedro Sotolongo Rodríguez, José Santos Herrera, José García Fernández, José María Peñate Padilla, Luis Guinea Peñavera, Rafael Juguar Barrios, Fernando Pérez Fernández, Abelardo Cabrera Cruz, Antonio Suárez Pérez, Caridad Martínez Lajunquera, Mariano Riera Ferrer, Pablo Ercilla Yecora, Francisco Menéndez Fernández, Ramón Pontones Argos, Raúl Alvarez de la Cruz, Isidro Martínez Domínguez, Severo López Alvarez, Ramiro Tremol González, Manuel Piquero Collantes, Rafael García Díaz.

LA BENEFICA, DEL MUY ILUSTRE CENTRO GALLEGO

Ingresaron.—Eulogio Figueiras López, Domingo Picón Brea, Manuel Cañizares Grela, Benigno Ledo Baltar, Manuel Fernández Rodríguez, Braulio López Rodríguez, Víctor Manuel Ramos Picó, Manuel Corral Nogueira, José Vicente Fuentes Durán, Daniel Vence González, Manuel Linares Vega, Pedro Sotelo Alvarez, Bernardo Vázquez Martínez, Esteban Rosa Oliver, José María Castro Peña, Manuel Meira Vázquez, Manuel García Rogueira, Jesús Fernas Amor.

Salieron de alta.—Antonio Billete Rodelle, Cándido Fernández Salgado, Manuel Vázquez Fernández, Evaristo Castro Cancia, Rafael Orsi, Félix Martínez Timiraos, José Moure Cañoto, Gregorio Rizo Alvarez, Rogelio Romero Lama, Antonio Dorado Millares, Francisco Leis Forjan, Secundino Porto Espantoso, Basilio Uzal Fandiño, Vicente Rodríguez Adeliz, José Vicente Puente Durán, Federico Rodríguez, José Fernández Rivada.

Falleció: Agustín Cerdeira Laña.

SANATORIO DEL CENTRO CASTELLANO

Ingresaron.—María Rodríguez, Georgina Selsdedos, Consuelo Rodríguez, María Barredo, Isidro Pérez, María Antonia González.

Salieron de alta.—María Fernández.

COVADONGA, DEL CENTRO ASTURIANO

Entradas.—Manuel Díaz Rodríguez, Manuel Vega Rodríguez, Alejandro Galiana Ortega, José María González García, César Alvarez Molejón, Nicolás del Río Santos, Pedro Mangas González, Fernando Loveto Alvarez, Agustín Godoy Gómez, Teodoro Venana Marrero Fernández, Francisco López Tejeiro, Manuel Sameron Martínez, Carlos Villar Conde, Héctor Lovoy Alfonso, Marcos Pérez Cuervo, Nicolás Rosendo Pérez, Fernando Nova Pérez, Manuel Díaz Quintana, Ramón Piñeiro Carbayo, Francisco García Fernández, Antonio Pérez Florez, José García Rodríguez, Arcadio Piñera Argudín, Arturo Raventós Hurtado.

Salidas.—Ramón Méndez García, Pedro Lorenzo Lorenzo, Fermín López Martínez, Gerardo García Rodríguez, Eliseo González Ramos, Manuel García Nieto, Mario Zamora Navarrete, Rogelio Migoya Rancaño, Bernardino Sierra Vega, Emilio López Alvarez, Alfredo García Bárcena, Juan Diyos Balbino, Querico Cabazo Escabuchero, Constantino Alonso Pedrayes, Santos Fernández González, Virgilio Ramírez Ramírez, Cayetano Barquín España, Manuel Mora García, Manuel López Mendiagutia, Enrique Fresno Blanco, Inocencio Menéndez López, Clemente Sáenz de Viguera Larrea, José Rodríguez González, José Torres Mora, Amadeo Franco Melcon, José A. Fernández Iraola, José Riesgo Noval, Modesto Fernández Fernández, Jesús González García, José Loureiro Loureiro, Abelardo Meces Menéndez, Alvaro Berdasco Menéndez, Teresa López García.

NUESTRA SEÑORA DE LA CANDELARIA, DE LA ASOCIACION CANARIA

Ingresaron.—Domingo S. Ullera, José Segredo Peña, Desiderio Santamarina, Alejandro Plasencia Rodríguez, Félix González Hernández, Rosendo Piñero Enríquez, Manuel Hernández Hernández, Antonio Alvarez Grande.

Salieron de alta.—Domingo González Real, Eduardo Cañas Ortiz, José Gelguera Ortiz, José Brito de Vera, Nicolás Barreto García, Miguel Florido Medina, Diego López Fernández, Fermín Rodríguez Díaz.

LA BALEAR, DEL CENTRO BALEAR

Ingresaron.—Vicente Pollet Climent, Ramona Paz de Rodríguez, Sebastián Queucas, Carmen Escudero, Ramón Gómez Bárcena, Ramona Valdiño de Prior, Teresa Torres Castro.

Salieron de alta.—Rosario Rodríguez Lastra, María Aguado de González, Manuel Rioseco Ferrara, Josefa Barrio de García, María Fernández Heredia, José Elvira Fernández, Teresa Paris Guasch.

CONCEPCION ARENAL, DE HIJAS DE GALICIA

Ingresaron.—Aurora Feijóo, Onelia Ibáñez, Inocencia Torres, María Agustina Flores, María Ancio, Dorotea Miyor, Virginia Alvarez, Pilar López, Casilda Novos, Carmen Rodríguez, María Feijóo, Amelia Zapata.

Salieron de alta.—Concepción Veiga, Teresa Enríquez, Marcelina Mulfio, Manuela Fernández, Angelina Domínguez, Mercedes Pérez, María Victoria Ortega, Josefa Iglesias.

DE LA COMISION PRO SANATORIO

El diploma de socio de mérito para D. Julio Blanco Herrera

Se reunió la Comisión pro Sanatorio, habiendo examinado el proyecto del mismo, ejecutado por el señor Vidal Saiz de Horse, que mereció los más calurosos elogios.

Ofrece dicho proyecto una perspectiva envidiable y se deduce del mismo la magna importancia que tiene tal obra.

Se harán diversas fotografías a fin de poderlo exhibir, y que los socios conozcan lo que será este Sanatorio que honra a los astures de Cuba.

EL DIPLOMA DE SOCIO DE MERITO DEL SR. JULIO BLANCO HERRERA

Ya ha sido entregado al Centro Asturiano el magnífico diploma de Socio de Mérito, del caballeroso señor D. Julio Blanco Herrera, obra del ilustre pintor señor García Cabrera.

Es una joya de arte, destacándose por su sencillez y severidad, que la hacen más valiosa.

El acto de la entrega se celebrará próximamente con gran solemnidad, y en el mismo testimoniarán los asturianos sus simpatías al señor Blanco Herrera.

EL KIOSCO ORIENTAL

Ha sido sustituido uno de los kioscos por otro de carácter original, que se titulará el Kiosco Oriental, que presidirá la distinguida señora Carmela López de Villamil y su gentil hermana, señorita María Luisa López.

Irán vestidas con el traje oriental las bellísimas señoritas que estarán al frente del mismo.

Sin duda, un éxito sin precedentes por su originalidad.

SOCIEDADES CUBANAS

CENTRO MEXICANO.— Esta noche se celebrará en el Centro Mexicano de Cuba un gran baile en su hermoso roof de B entre 27 y 29, Vedado.

La orquesta y jazz band The Daniels, harán las delicias de los asociados, con las mejores piezas de su extenso repertorio.

Noche de alegría, será sin género de dudas, la que se celebrará el sábado en el azteca centro.

HOY EN EL MOTOR CLUB.—La simpática sociedad cuyo nombre encabeza estas líneas, celebra esta noche un gran baile en su local social de C número 14.

Las numerosas simpatizadoras de esta sociedad, se han citado hoy en el hermoso home del Motor Club, en el que se celebrará la más hermosa de las fiestas.

Una orquesta y un Sexteto interpretarán un selecto programa bailable. Un éxito grande les deseo.

EN EL FOMENT CATALA.—Organizado por la Juventud Habanera, se celebrará en los salones de esta sociedad, un gran baile.

La orquesta de Caula y el Sexteto Cubano tienen a su cargo la interpretación del programa bailable.

Es, pues, un éxito asegurado la fiesta de hoy.

SOBRE UNA GRAN FIESTA.—En el Lisa Club. Organizada por un grupo selecto de nuestra mejor sociedad.

Trátase de un magno festival que se celebrará el próximo 1 de diciembre en los hermosos salones de la finca marianense.

A las 12 del día dará comienzo la fiesta, la que se prolongará hasta bien entrada la tarde.

Detalles interesantes daré en próximas notas.

EN EL CERRO.—Hoy se celebrará en el Deportivo Club Covadonga, sito en Cerro y Lombillo, celebrará un gran baile para sus asociados.

Es mucha la simpatía que el Deportivo Covadonga tiene en el Cerro. Es fácil pues, asegurarle el éxito.

EL GRANDIOSO BAILE ROJO D'ORLY.—Con este sugestivo nombre, tendrá efecto el anunciado gran baile que celebrará la Unión Nacional de Empleados de Tejidos el sábado 1 de diciembre en los salones de la Agrupación Artística Gallega.

La parte musical está a cargo de la orquesta Caula y un sexteto, constando el programa de 27 piezas.

Es sobradamente conocido el esplendor con que la Unión organiza sus bailes, los que son verdaderos acontecimientos sociales, tanto por lo numeroso como por lo selecto del público que asiste a los mismos.

En atención a esto las damitas asistentes a este baile serán obsequiadas con perfumes.

En la Secretaría de la Unión se facilitan informes.

SOCIEDAD A B C.—Siguen los preparativos para la fiesta abecedaria que tendrá lugar en los primeros días de diciembre.

Como ya hemos tenido la oportunidad de publicar, se trata de reproducir en Cuba, por primera vez, el Baile Rojo de los Artistas, fiesta tradicional que se celebra todos los años en París, en el barrio latino entre los bohemios y artistas de la ciudad luz.

Tan pronto tengamos en nuestro poder datos más precisos, los pondremos en conocimiento de nuestros lectores, pues sabemos el interés que ha despertado entre nuestra élite bailadora.

No podía ser menos tratándose de los incansables abecedarios.

Cualquier informe, en San Rafael 84.

DE LA SOCIEDAD NUEVA FABRICA DE HIELO.—Entre los muchos alicientes que tendrá la Gran Verbena organizada por los entusiastas jóvenes pertenecientes a la Sociedad Empleados de la Nueva Fábrica de Hielo, se cuenta el Barrio Mexicano, al frente de este magnífico kiosco se encuentra un grupo de bellas y distinguidas señoritas y señoras de la mejor sociedad del Cerro. Presidirá este barrio la señora María Ortega de Pérez Soto; Delfina Dalmau; Teresa Pi; María Bustaque; Carlota Pérez Ortega; Isabel Hevia; Ofelia Bustaque; Laura Hevia; Rosa Pi; Favia Pérez Ortega; Clemencia Othen; Margarita Pérez Ortega; Isaura Paradela; Elena Othon; Elena Díaz; Antonia Perales y la señora María Josefa Dalmau de Bustaque.

La colonia mexicana en pleno ha prometido asistir habrán muchísimos alicientes, pues las señoritas que componen este barrio bialarán el célebre Jarabe Tapatío; tendremos charros que nos deleitarán con bellas canciones populares de México.

Por todo cuanto dejo dicho, será un éxito rotundo, sin precedentes, algo magno que hará época en los anales de la grandes verbenas.

Prometo asistir a tan lucida fiesta.

Enrique PORTO.

HOY, EL BAILE DE LOS DE CERVANTES

Los de la Estudiantil tendrán hoy una magnífica fiesta

Hoy es el baile que celebrará la Sociedad Estudiantil Cervantes, esta noche en los salones del Centro Castellano.

Grande es la concurrencia que se espera llene los amplios salones, deseosos de gozar de la alegría que ha de reinar en esas gratas horas.

Una afamada orquesta junto con un renombrado sexteto harán las delicias de los concurrentes.

MISA MENSUAL DE LOS CATALANES

Se celebrará el domingo en la ermita de Montserrat

El próximo domingo, día 25, a las nueve y media a.m., celebrará la Beneficencia Catalana en su Ermita de Montserrat la misa mensual reglamentaria, a la que quedan invitados todos los señores socios, familiares y amigos.

El servicio de ómnibus, gratuito, se establecerá en Carlos III y Ayesterán.

UN OBSEQUIO A LA A. CANARIA

Es un cuadro al óleo de Ntra Sra. de la Candelaria

Valioso obsequio.

Ha sido hecho a la Asociación Canaria por el Dr. José Félix Clemente y por su bella e interesante prometida señorita Conchita Erviti.

Consiste en un magnífico cuadro al óleo representando la venerada imagen de Nuestra Señora de la Candelaria, Patrona de las Afortunadas, y mide dos metros de alto por uno y medio de ancho.

El citado cuadro débese al pincel de la señorita Erviti, que con tal motivo ha recibido muchas felicitaciones.

Colocado ha sido en el elegante salón de recepciones del pabellón "Antonio Ortega", que se levanta en la casa de salud "Nuestra Señora de la Candelaria".

Al doctor Clemente, que ostenta el cargo de vice-presidente de la Sección de Sanidad de la Asociación Canaria, y a su gentil prometida, ha hecho presente el Comité Ejecutivo su sincero agradecimiento y su felicitación por la citada obra de arte.

Los títulos de "Socio Propagandista".

Muchos son ya los asociados de la Asociación Canaria que están próximos a conquistar diplomas de "Socio Propagandista", que la Institución otorga a todo aquel que aporte a las listas sociales veinticinco o más nuevos socios.

Es tal el entusiasmo que esa iniciativa ha despertado, lo mismo en esta capital que en las Delegaciones del Interior, que el número de los que trabajan en la actualidad por alcanzar tan preciada distinción, es incalculable.

El Comité Ejecutivo.

En la próxima semana iniciará su sesión del presente mes el Comité Ejecutivo de la Asociación Canaria, que preside el señor Domingo León.

Además de los asuntos de costumbre, conocerá de los acuerdos que adoptó la Asamblea de Representantes en su sesión última.

LA FIESTA DEL NUEVO ASOCIADO

Con gran brillantez se ha celebrado en España Integral

Anoche, con la cordialidad y brillantez de siempre, se celebró en los salones de esta gran institución la fiesta de recepción del nuevo asociado; acto que presidió el Presidente, señor Ramón Canava, acompañado, con el Vice, Sr. Domingo Lázaro, el Secretario señor Vega Núñez, el Tesorero, señor Ramón Marín Pentado, el Vicecontador, señor Manuel Casal, y los vocales, señores José Pérez Rivas, Manuel Lobato, Luciano Giró, Casimiro Lamas, Marcelino García; José Galaz; José I. Esteban; Marcos Silva, Mariano López, y Antonio Couso García.

Concurrirá también gran número de asociados, ocupando lugar de distinción, trono de flores el gracioso Comité de amas, presidido por su bella y elegante Presidenta, señorita Asunción Arias Hospido.

Entre aplausos calurosos fueron recibidas en el Salón de actos estas nuevas y distinguidas asociadas; señoritas: Carmelina Rodríguez; Manuela Alvite; Dulce María Rodríguez; Blanca Pico Gordones; María Rosa Infante Pérez; Petra Caro Bellota; Matilde Campa Campa; Avelina Bouza Orgales; Fernanda Rosado Blázquez; Luisita Herráez Blázquez y el señor Canavia, a manera de salutación, manifestó en nombre de la Junta irectiva y de los socios, que tenía el mayor placer en recibirlos y en saludarlos y estrechar su mano, ya que la nota más simpática y característica de España Integral era la de fomentar corrientes íntimas de simpatía y compañerismo entre todos los que venían a cobijarse bajo los pliegues de su bandera. Grandes aplausos.

Las lindas nuevas asociadas dieron las gracias. Todas fueron obsequiadas con ramos de flores y un espléndido lunch.

LA GRATITUD AL CTRO. CASTELLANO

Llueven sobre la mesa del Secretario señor Palau, las cartas de los Asociados agradecidos a la actuación de los Médicos, de los enfermeros y del Administrador y sirvientes de la casa de salud Santa Teresa de Jesús.

Además de los dos nuevos pabellones en construcción, el de tuberculosos e infecciosos, se están trazando los planos ya y haciendo el presupuesto para un nuevo pabellón, el de enfermedades nerviosas y mentales, y se espera que para primeros de año y por el notable aumento de socios, sea preciso estudiar y llevar a la práctica la fabricación de un nuevo pabellón de Medicina en General y ampliar el de Cirugía. Los castellanos quieren que su Casa de salud sea lo que debe ser.

LA CONSTITUCION DE DOS COMITES

Pertenecen ambos a empleados de la Havana Electric R'y Co.

Hoy sábado a las 8 de la noche se celebrará en la "Fábrica Partagás" la constitución de este Comité, que cuenta con grandes simpatías, y cuyo acto promete resultar brillantísimo, toda vez que en el mismo harán uso de la palabra significados elementos de esta candidatura, que expondrán a sus adeptos y simpatizadores la norma a seguir, para el progresivo desenvolvimiento del M. I. Centro Gallego.

EL COMITE DEL VEDADO

En el mismo día y a igual hora, se constituirá el comité de empleados de Havana Electric de la estación del Vedado.

Tal acto tendrá efecto en la Terraza del Carmelo y promete constituir como el anterior, un gran acontecimiento, pues asistirán al mismo igualmente, miembros prestigiosos de la Candidatura, que aprovecharan tal motivo, para exponer las aspiraciones del Partido.

LOS DE "JUVENTUD" ESTAN DE FIESTA

Esta Sociedad prepara su próxima fiesta para el día 1 de Diciembre en honor de sus socios.

Será la primera de esta clase que ofrecen en sus nuevos salones sociales que fueron inaugurados recientemente.

Con gran entusiasmo trabaja la Sección de Recreo y Adorno, presidida por el señor Adolfo de Arriba, en busca de un nuevo triunfo.

La ejecución de los bailable está a cargo de un Jazz Band.

ACTOS PARA HOY

HIJOS DEL AYMTO. DE FOLADA. — Junta general, en el local social, a las 8 p. m.

CANDIDATURA NUM. 2.—Empleados de Havana Electric; constitución del Comité en Carlos III y Belascoain.

EMIGRADOS DE RIOTORTO. — Junta general, en el Centro Gallego, a las 8 y 30 p. m.

CONCEPCION ARENAL.—Junta general, en el Centro Gallego, a las 8 y 30 p. m.

CLUB LLOMEZA. — Junta Directiva, en Compostela 145, a las 9 p. m.

ESTUDIANTIL CERVANTES. — Gran baile, en el Centro Castellano, a las 8 y 30 p. m.

CENTRO ASTURIANO. — Concierto, a las 9 p. m.

BENEFICENCIA DE LOS MONTAÑESES

La secretaría se trasladó para la calle de S. Miguel

La Secretaría de esta Sociedad ha sido trasladada al segundo piso de la casa número cincuenta y nueve de la calle General Manuel Suárez, (antes San Miguel), de esta ciudad.

:MISCELANEA:

"SOBRE LAS ESTATUAS"

"Me asusta un poco el propósito, mantenido por algunos camaradas, de erigirle una estatua a don Alberto Aguilera en el Parque del Oeste, y no es que yo crea que don Alberto Aguilera no era un grande hombre digno de saborear los cigarros Especiales de La Gloria. Lo que creo es que era un hombre demasiado grande. Alto, ancho, enorme, descomunal, don Alberto Aguilera parecía ya en vida algo así como la estatua de sí mismo, y para magnificarlo ahora por medio del mármol o del bronce, ¿a qué alturas no tendríamos que elevarnos?

"Nos sería necesario hacer un monumento de proporciones tan gigantescas como la fama de la cerveza Llave y la sidra Cima, y para hacer este monumento no basta un gran alcalde, como bastaría un gran poeta, un gran artista, un gran capitán o un gran político. Además, y muy especialmente, hace falta un gran escultor. ¿Quién duda que Cervantes, por ejemplo, se merece una estatua de tres millones de pesetas? Pero eso de que el escultor Rodríguez deba embolsarse millón y medio por una escultura abominable en vista de que Cervantes escribió un libro genial y murió en la miseria, es, en cambio, algo que no concibo porque hemos de incluir en la categoría de las verdades a priori, igual que incluimos en nuestros ranchos de víveres los alimentos Heudebert y el chocolate La Gloria.

"Yo preferiré siempre la estatua de un hombre insignificante hecha por un gran escultor, a la estatua de un grande hombre hecha por un escultor insignificante. El señor Coullaut Valera, por ejemplo, no es precisamente un escultor insignificante, pero tampoco es un Fidias. Pues bien: si ello fuera tan posible como les es a las damas surtirse de elegantes sombreros en Los Precios Fijos, a mí me parecería mucho mejor que se le encargase a Fidias la estatua de Coullaut Valera, que el que se le encargase a Coullaut Valera la estatua de Fidias. Lo encuentro tan lógico como decir Especial Pemartín cuando se va a tomar un coñá.

"Oscar Wilde decía que el pensamiento deforma la facciones y que, por esta razón, sólo entre algunos científicos de pega se encuentran hoy personas verdaderamente estatuarias. Por mi parte no me atreveré a decir tanto; pero sí creo que para hacer una gran estatua el grande hombre es lo de menos.

¿Que la creación del Parque del Oeste se basta por sí sola a hacer un grande hombre de don Alberto Aguilera, cuya popularidad corre con la que tiene en la Habana Le Trianon, de Galiano 91, que es la casa de los objetos de arte?

"Pues dediquémosle algunos artículos, porque el artículo no se funde en bronce, sino en plomo, y aunque sea malo, es efímero. También podemos dedicarle, en ese paseo admirable que él hizo para nosotros, un árbol o una fuente; pero pensémoslo muy bien antes de dedicarle una estatua. Una estatua de don Alberto Aguilera podría estropear todo el parque y borrar la memoria del hombre a quien precisamente se pretende inmortalizar".

Julio Camba. (Colaborador Especial en la "Miscelánea").

.. ..

El mejor regalo que puede hacer usted a su médico, abogado, ingeniero, deudo o pariente, es una docena de pañuelos Rusquellanos o corbatas de la misma casa. Vea los rebajados precios y cotéjelos con los de otras casas.

Amenizando.

Magistrales entrefilets del querido Novo.

"Unos ladrones de Bancos que estaban cumpliendo condena en una cárcel americana, han inventado un procedimiento que hace inaccesibles las cajas de caudales.

¡Qué malos compañeros son estos ladrones!"

Igualmente es mal compañero el que no le recomiende el Grippol Bosque cuando padezca de catarro.

Ahí va el segundo.

"En Boston fué detenido un barco de vela que llevaba a bordo dinamita.

Han hecho muy bien.

Transportar dinamita y llevarla entre velas es de suicidas".

Realmente eso no se le ocurre a nadie que merezca ser fotografiado por el laureado Gispert a cuyo estudio se penetra por los inmensos almacenes de juguetería Los Reyes Magos.

Vaya el tercero dedicado al curo Acebal que también se ve negro todos los días.

"Nos dicen que en la tragedia del "Vestris" un tripulante negro fué el que más náufragos salvó.

Es extraño cómo han podido fijarse en ese detalle, porque todos los que se salvaron se han visto negros".

Recuerde que sólo le bastan cincuenta centavos para comer opíparamente en el lujoso restaurant "El Paraíso", de Villegas y O'Reilly.

CANTARES

En tu jardín una noche
deslumbrado me quedé,
pues ví en tu cara dos soles
cuando tus ojos miré.
Tu alma, niña, es un abismo
que no me atrevo a mirar,
pues temo no me dé vértigo
su mucha profundidad.

Hay infinidad de objetos propio, para regalar en La Moderna, de Reina 13. Toda la mercancía han sido muy rebajada de precio.

Una gedeonada.

—Tenemos que hacer muchas economías — dice Gedeón a su mujer.

—¿Para qué?

—Para nuestros hijos.

—Y si no los tenemos.

—Entonces para nuestros nietos.

Para jardines, parterres, salas, comedores, terrazas, etc., hacen originales lámparas en "La Francesa" de Progreso 9. Todos los modelos están patentados.

Preguntas y respuestas.

—¿Qué es lo que regala un talabartero?

—Pues la cabezadas que da antes de quedarse dormido en una silla.

—¿Qué ofrenda es la más duradera?

—Las coronas de fino biscuit que envían a toda la República los señores Novoa y Co., de Sol 70.

—¿Cuáles son los habitantes de España más salerosos?

—Los sal-mantinos.

Una anécdota de Taft.

Cuando el Presidente Taft, de los Estados Unidos, tenía ocho o nueve años, le compró su madre un traje cuyos pantalones parecían sentarle bien: pero un día de lluvia, el tejido, que era de algodón, encogió de un modo terrible, y el pobre chico pasaba grandes apuros para meter sus piernas en los calzones.

—Madre—le dijo a la autora de sus días—, yo no puedo llevar esos pantalones, porque me están muy estrechos.

—Pues hay que gastarlos—contestó la madre.

—¡Pero si me están más estrechos que mi pellejo!

—Más estrecho que el pellejo no hay nada.

—Pues sí lo hay—replicó el chico—, porque con mi pellejo me puedo sentar, y con los pantalones puestos no puedo.

Si los pantalones fueran hechos de género inglés como los trajes que confecciona La Nueva Retreta, de Monte 15, no le hubieran encogido de esa manera.

Pensamientos.

Las reservas mentales son las mentiras mudas, no menos inmorales que las que se dicen.

Lord Byron.

MARMOLES. LOS MEJORES. "CASA MANFREDI"

La caridad es algo mejor que un buen movimiento del corazón; es un acto de equidad y buen sentido.

Sauvage.

No deje usted de ver la gran exposición de efectos sanitarios que tiene el señor Antonio Rodríguez en Cienfuegos 18, 20 y 22.

De utilidad.

Para averiguar la pureza del aire en una habitación hay un método muy sencillo, que consiste en llenar un vaso hasta la mitad con agua de cal. Cuando mayor sea la rapidez con que el agua se ponga blanca, tanto más ácido carbónico habrá en la atmósfera.

Un buen procedimiento para conservar fresca la manteca, consiste en envolverla en una muselina empapada en agua salada, poniéndola después en una cacerola de barro llena de agua.

Todo cuanto necesite usted concerniente al ramo de música e instrumentos, lo tiene el famoso almacén "Casa Iglesias", sito en San Rafael 46.

La nota final.

La señora, a la nueva criada. —¿Sabe usted preparar bien los calamares en su tinta?

La criada. — ¿Cómo no? ¿Con qué tinta los prefiere la señora? ¿Negra o colorada?

No se olvide el lector de ver las novedades en trajes para caballeros que tienen en Le París de Neptuno y Zulueta, Manzana de Gómez; y en "Cincinnati" de Egido 23. Todos están rebajados de precio.

El colmo de un espiritista.

Comunicarse con el espíritu divino.

Luis M. SOMINES.

BANCO TERRITORIAL DE CUBA

RELACION de las doscientas ochenta y dos Obligaciones de la Serie "B" del BANCO TERRITORIAL DE CUBA, que corresponden ser amortizadas en el año de mil novecientos veintinueve y que han salido agraciadas en el sorteo celebrado a las tres de la tarde del día de hoy, según acta levantada ante el Notario doctor Ramiro Cabrera y Bilbao Marcaida, con asistencia del Interventor Oficial de Gobierno y con arreglo a los Estatutos de este Banco.

Nos.	1.301	al 1.310	Nos.	14.681	al 14.690	Nos.	28.341	al 28.350
„	1.561	„ 1.570	„	14.761	„ 14.770	„	33.161	„ 33.170
„	2.321	„ 2.330	„	16.011	„ 16.020	„	33.991	„ 34.000
„	7.891	„ 7.900	„	16.761	„ 16.770	„	34.611	„ 34.612
„	8.041	„ 8.050	„	17.681	„ 17.690	„	34.781	„ 34.790
„	8.731	„ 8.740	„	17.741	„ 17.750	„	35.051	„ 35.060
„	9.051	„ 9.060	„	21.931	„ 21.940	„	36.261	„ 36.270
„	9.591	„ 9.600	„	24.381	„ 24.390	„	36.391	„ 36.400
„	10.731	„ 10.740	„	26.811	„ 26.820	„	39.681	„ 39.690
„	12.441	„ 12.450	„	26.911	„ 26.920			

Estas Obligaciones serán pagadas a la par, a partir del día primero de Enero del entrante año de mil novecientos veintinueve, conjuntamente con el cupón número veintisiete, por $3.00, vencedero en dicha fecha.

Habana, 16 de noviembre de 1928.

ROGELIO DIAZ PARDO.
Presidente.

ANUNCIESE Y SUSCRIBASE AL "DIARIO DE LA MARINA"

PARA LAS
VIAS DIGESTIVAS :: VIAS URINARIAS :: ARTRITISMO
Envasada solamente en los manantiales situados a 800 pies sobre el nivel del mar en el pueblo más sano y más pintoresco de Cuba.

AGUA DE SAN MIGUEL
LA MAS FINA DE MESA. EXIJALA EN SUS COMIDAS NO ADMITA OTRA EN CAMBIO
Proveedores de S. M. Alfonso XIII. Declarada de utilidad pública desde 1894. Gran Premio en las Exposiciones de Panamá y San Francisco.

24 ½ Botellas $1.70
Botellón de 20 litros . $1.00
Completamente natural sin la adición del gas carbónico muchas veces perjudicial para la salud.
Haga sus pedidos a los Agentes en la Habana: Sres. GARCIA Y PARELLADE
Almacén de Víveres Finos LA LUNA, Calzada y Paseo, Vedado.—TELEFONOS: F-1078 F-7398

M.E.C.D. 2016

Regalos Y Perfumes

Tenemos tan extensa y selecta colección de Objetos para regalos, que usted hallará el más adecuado por el mínimo precio

En nuestro Departamento de PERFUMERIA podrá usted adquirir los perfumes de su predilección cual fuere su marca.

Estuches tocador Galali y esmalte. (Surtido en colores).

FINOS PERFUMADORES. — MOTERAS. — ESTUCHES MANICURE VANITY CASE

VISITENOS ANTES DE HACER SUS COMPRAS

Tel. A7265 **CASA HARRIS** O'Reilly 106

HABANERAS

HOY

LA FESTIVIDAD DEL DIA

Floras y Florindas.
Están de días.

Entre las primeras, Flora Muñiz, la distinguida señora de Argüelles, y su linda hija, cardenense como ella, Florita Argüelles.

Flora Ruiz de Kohly, distinguida dama de nuestra sociedad, a la que mando un saludo especial de felicitación, muy afectuoso.

La respetable señora Flora Rigau, esposa del distinguido caballero Martín F. Pella, y su hija tan airosa y tan gentil Nena Pella de Roces.

Celebra su santo, y son para ella mis votos por su felicidad, la interesante Flora Castellanos, esposa del doctor Enrique Anglada.

En su residencia del Reparto Mendoza recibirá la señora de Anglada.
Recibo de la tarde.
Sin fiesta.

Además, entre las señoras que están de días, Flora Rivas de Mora, Flora Castellá de Cardona, Flora Martín de Dalmau, Flora Bravo de Biergel, Flora Casuso de Crespo y Flora Luaces, viuda de Rodríguez.

Señoritas:

La linda Nena Ducassi.

Flora Mora, pianista de gran valer, bajo cuya celosa e inteligente dirección se desenvuelve con vida próspera el Conservatorio Granados.

En el viaje que está realizando por las más importantes capitales europeas ha ofrecido conciertos como el de la Sala Pleyel de París, que han culminado en grandes éxitos artísticos para la señorita Mora.

Se halla ahora en España haciendo los preparativos de su regreso a la Habana.

Flora Rodríguez García.
Florita Biergel.

Y ya, por último, mi bella y gentilísima amiga la doctora Flora Díaz Parrado, que figura entre los consultores legales del Ayuntamiento de la Habana.

Florindas.
Un corto grupo.

Florinda Mola de Sánchez Batista, Florinda J. de Jardines y Florinda Rodríguez de Aranguren.

La viuda de Pérez Vento.
Alejada de Guanabacoa.

Florinda Moya, bella esposa del distinguido doctor Lucas Lamadrid, Subsecretario de Instrucción Pública.

Florinda Saavedra.
Gentil señorita.

Y un saludo final, reservado para una joven y bella dama, Floraida Fernández Reboul, esposa del querido amigo Edwin T. Tolón.

No recibirá, y así lo digo por expreso encargo, la señora de Tolón.

¡A todas, felicidades!

MUNDO DIPLOMATICO

Recibo.
De una ilustre dama.

La señora Luz G. de Trejo y Lerdo de Tejada, distinguida esposa del Embajador de México, recibirá hoy en la sede de la Embajada.
Recibo de la tarde.
Para sus amistades.

(Continúa en la Pág. SIETE)

HIC NOVVM

Fin de Siglo

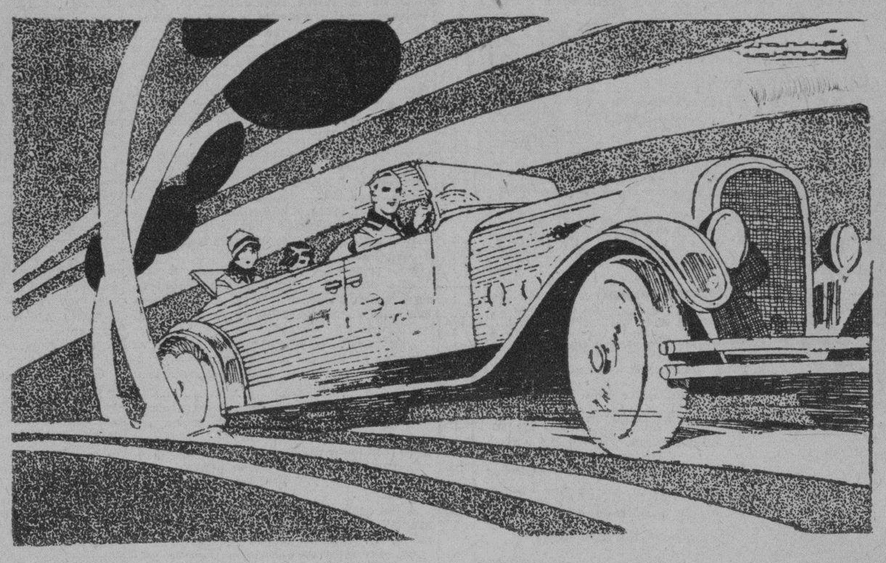

EL VIENTO FRIO Y CORTANTE

del paseo invernal en automóvil, no pondrá en peligro la salud de sus niños si éstos van protegidos con trajes, sweaters y abrigos de esa calidad de "Fin de Siglo", en la cual se puede depender...

EN NUESTRO CUARTO PISO ENCONTRARA USTED UN SURTIDO COMPLETISIMO DE TODOS LOS ULTIMOS ESTILOS EN UNA AMPLIA Y VENTAJOSA ESCALA DE PRECIOS:

TRAJES de casimir de lana, compuestos de cuatro piezas — saco, chaleco pantalón largo y corto —, en tallas de 6 a 16 años. A $10.75, $13.75 y $15.75.

Para niños de 3 a 9 años, trajecitos de lana ligera; pero de mucho abrigo, con botones en la cintura o vistosos cinturones. A $2.90 y $3.90.

SWEATERS de lana y mezcla, tejido inestirable y surtido inmenso de estilos, colores y tallas, tanto para niñas como para niños. Desde $1.50.

ABRIGOS de lana de tipo ligero y corte muy fino, en Prunsia, y otros colores adecuados. Tallas de 1 y medio a 9 años. A $11.95.

MARINERAS de sarga de lana Prusia, con dos pantalones, largo y corto, en tallas de 2½ a 9 años, a $10.95.

SOMBREROS de diversos estilos en lana y fieltro finos, para niños y para jovencitos.

TAMBIEN EN NUESTRO CUARTO PISO PRESENTAMOS TODA SUERTE DE ARTICULOS DE ABRIGO PARA EL BEBE. PRECIOS MUY ACCESIBLES

Fin de Siglo

LOS AFOROS DE LAS LAMPARAS

Una interpretación errónea causaba grandes perjuicios

La Asociación nacional de Detallistas de Tejidos, Sedería y Joyería, han enviado una carta de congratulación muy afectuosa al Secretario de Hacienda, por el acierto que ha tenido el Jefe de la Sección de Aduanas señor Alberto García, resolviendo en justicia el aforo que debe practicarse en la importación de lámparas y que por una interpretación errónea de los aranceles, por parte de la Aduana, venía causándose enormes perjuicios a los comerciantes y al mencionado artículo que tanto se consume.

Refiriéndose en esa carta los importadores a una factura de lámparas traída por una de las casas más respetables del giro en nuestra plaza, la diferencia de derechos ascendía a quinientos veinte pesos y centavos, una vez rectificadas dichas hojas por el señor García, con alto sentido de la protección que debe brindarse al esfuerzo de los comerciantes.

RIÑA Y ESCANDALO

Samuel Estevez, vecino de Gómez 125 y Beatriz Vallace, del mismo domicilio, fueron acusados por el vigilante 281, de haber promovido un fuerte escándalo en una discusión que sostuvieron.

QUISO TRAGAR UN BRILLANTE

Además había realizado el timo del cambiazo en otro lugar

El agente señor Virgilio Castillo ha rendido informe en la causa por hurto número 2518 del actual año del Correccional de la Sección Segunda contra el negro Francisco Portela Portela conocido descuidero que trató de tragarse un brillante en la Joyería de O'Reilly 53 de Isidro González y dió un "cambiazo" a un sortijón de oro de $10 en la joyería de Neptuno 238 de José F. Ortega.

NO SABE QUIEN SE LLEVO LOS DOSCIENTOS PESOS

Denunció a la Judicial Antonio Lau, asiático empleado en un tren de lavado de Taco Taco, Pinar del Río y actualmente vecino de San José 35, que dejó en un pantalón en el taller referido al venir a la Habana $200 y que esos doscientos pesos desaparecieron habiendo sabido que la Guardia Rural practicó un registro en el tren de lavado, deteniendo al dueño Julián Lau. Sólo quedaron en el taller dos dependientes Seon Sing y Chiu Yek.

DETENIDOS

Fueron detenidos por la Judicial Manuel Vento González de 26 años por estafa, detenido por el agente Miguel S. González y remitido a la Cárcel y Mario González de 24 años chofer y de la raza de color.

"Lechón Tostado", "Cocas de Sardinas" de "Pargo" de "Pollo" etc, etc.

SABADOS y DOMINGOS

PRECIOS MODICOS

Todo cuidadosamente preparado se lo servimos al primer AVISO por nuestro Teléfono M-4324

DULCERIA y REPOSTERIA FINA, LUNCH, HELADOS y REFRESCOS

Gran Café y Restaurant "EUROPA" *Teléfono M-4324*

Pi y Margall 59, esq. a Aguiar

Para el ALMUERZO pida el "PLATO AZUL"
Por la NOCHE pida el "PLATO ESPECIAL EUROPA"

LA CAMARA DE COMERCIO AMERICANA CELEBRO UNA IMPORTANTE SESION

El progreso y fomento de las industrias de Cuba ocupó la mayor parte de la sesión-almuerzo trimestral llevada a efecto ayer

PROYECTOS PARA IRRIGACION TRATADOS AMPLIAMENTE

El Secretario de Agricultura concurrió a la junta como invitado de honor, en unión del Senador Barreras, y otras personalidades

La sesión-almuerzo trimestral de los socios de la Cámara de Comercio Americana de Cuba se llevó a efecto ayer al mediodía en el Hotel "Royal Palm". Asistieron como invitados de honor el doctor Eugenio Molinet, Secretario de Agricultura, Comercio y Trabajo, el comandante Alberto Barreras, Senador y Presidente de la Comisión Bancaria, el doctor Antonio Portuondo, Director de Agricultura, y el Ing. José Isaac del Corral, Director de Montes y Minas. Presidió el Sr. Hartenstein.

Un sumario de las principales actividades hechas por la Cámara desde el último almuerzo trimestral fué ofrecido por el Sr. José C. Veve, Administrador de dicho organismo. En ese informe el mayor interés recayó en los preparativos que se vienen haciendo para implantar un servicio postal aéreo más extenso, y con el cual se enlazarán no solamente Cuba y los Estados Unidos sino todas las Antillas y Centro y Sur América; la reducción gradual, en vez de la inmediata, inmigración antillana, apoyada por la Cámara y que el Gobierno de Cuba viene así realizando; la atención prestada a las medidas que simplifiquen el procedimiento de las atenciones aduaneras y del puerto, así como también la eliminación de las restricciones y barreras comerciales entre naciones; la revisión del Tratado de Reciprocidad ha sido atendida por un comité especial designado a ese fin. El informe hacía mención de la activa gestión que el Comité de Bultos Postales, bajo la acertada dirección del Sr. T. C. Ulbricht, viene realizando constantemente, tanto en Cuba como en Washington, a fin de lograr la continuación del tratado de bultos postales entre Cuba y los Estados Unidos. La labor de la Cámara al conseguir del Gobierno de Cuba el permiso reciente para la entrada libre en Cuba de los automóviles de los turistas, con licencia gratis por 90 días es bien conocida, así como la indicación para la construcción de un Auditorium o Salón para Convenciones en el que pudieran acomodarse gran número de delegados de convenciones que deseen celebrarse en Cuba, y que pronto será una realidad, debido en gran parte a las iniciativas de la Cámara en ese sentido. Se hizo mención especial del Comité de Impuestos de la Cámara, que es uno de los más activos y laboriosos, y su labor en relación con el impuesto sobre utilidades y ventas a plazos. En la última recolecta que se hizo para el sostenimiento del Community Chest así como para enviar socorros a los damnificados de Puerto Rico y la Florida, la Cámara hizo brillantes sugestiones. También se mencionó en el informe del Administrador Veve la magnífica labor rendida por la Cámara cuando la Convención de los Veteranos de la Guerra Hispano-Americana con el sostenimiento de los Bureaus de Información que se situaron en lugares céntricos de la ciudad para el servicio de los Veteranos.

El senador Barreras, después de su presentación por la presidencia, ofreció un relato interesante del viaje que hizo recientemente a Europa, durante el transcurso del cual recibió su designación, por nombramiento del Presidente Machado, para la presidencia de la Comisión Nacional Bancaria, de cuyo cargo tomará posesión en breve, manifestando que podía asegurar que no se adoptarían medidas que en modo alguno lesionaran los intereses de los Bancos que operan en Cuba. Agregó que la revisión del Código de Comercio, a fin de facilitar el desenvolvimiento de las operaciones de crédito, era una necesidad, a fin de que ambas partes litigantes estuviesen ampliamente protegidas. Asimismo dijo que todos los Bancos, extranjeros y nacionales, que operen en Cuba, deberán conformar sus operaciones a disposiciones uniformes, para lo cual las leyes bancarias en vigor tendrán que ser revisadas. Que es necesaria la implantación de bancos agrícolas e industriales. El comandante Barreras, hizo una descripción vívida de los Juegos Olímpicos que presenció en Amsterdam, los que declaró habían resultado un espectáculo grandioso; en dichos Juegos solamente había presentes seis cubanos para vitorear y dar ánimo a Barrientos, el único atleta cubano que tomaba parte, y recordó con afecto las muestras de alegría y vítores que los americanos concurrentes en el stadium ofrecieron a Barrientos, declarando que en los sucesivos eventos, cuando un americano salía triunfante, los cubanos, en justa reciprocidad, vitoreaban jubilosos al triunfador. El senador Barreras concluyó diciendo que creía que los Juegos Olímpicos de Centro América que se celebrarán en 1930 tendrán efecto en Cuba y a ese fin dijo que el Gobierno de Cuba designará una comisión para que coordine y dé los pasos necesarios para que así suceda.

A continuación hizo uso de la palabra el Dr. Antonio Portuondo, Director de Agricultura, declarando que Cuba era el centro del mundo por la razón de estar colocada cerca de Europa y de Norte y Sur América, ya que las facilidades marítimas ofrecidas por las distintas empresas de vapores colocan a Cuba en una posición envidiable. Manifestó que aunque Cuba no es un país industrial, Cuba de cierto modo provee las necesidades de algunas industrias americanas enviándole las materias primas. Dijo que las industrias cubanas requieren organización. Actualmente hay artículos importados de los Estados Unidos en los que se usa materia prima que se produce en algún otro país tropical, enviado allá y una vez allá quedaba elaborado para el consumo y enviado a Cuba, y consideraba que no hay razón alguna para que Cuba pague el costo de todos estos fletes y derechos cuando es posible producir la materia prima y el artículo elaborarse en este país.

Dijo el Dr. Portuondo que como resultado de la guerra europea, todas las naciones están tratando de aumentar sus producciones para cubrir sus necesidades y que Cuba debería hacer lo mismo, continuando: "Como ya dije antes, la única salvación de Cuba está en producir localmente todo lo que sea posible producir aquí. Nuestra costumbre tradicional de dedicar todos nuestros esfuerzos a la mono-producción está ya en vías de cambios. Será muy interesante el que sepan ustedes que la próxima cosecha de arroz ascenderá a unos 100,000 quintales. Actualmente estamos cosechando unos 500 mil quintales de café que es un 55 por 100 de nuestro consumo. También estamos cosechando grandes cantidades de papas y frijoles. A fin de llevar a cabo esta labor con éxito es necesario, ante todo, escoger el terreno para las siembras y abrir vías de comunicaciones. Naturalmente, para ultimar esta labor agrícola con éxito necesitamos ayuda monetaria y se aprobarán las leyes bancarias que sean necesarias. Hay en Cuba grandes porciones de terrenos que podrían ser dedicados al cultivo del arroz en grande escala. El Gobierno está distribuyendo descascaradoras a fin de que el arroz se ofrezca para el más inmediato consumo una vez cosechado".

Al terminar el Dr. Portuondo, la presidencia presentó al Ing. del Corral que habló muy acertadamente acerca de la irrigación en Cuba, diciendo que Cuba había estado muy bien representada tanto en ferrocarriles como en regadío, este último fué implantado en Gilines en 1735. Nada se había hecho por muchos años en ese sentido hasta que la actual administración se había interesado activamente en proporcionarle a Cuba un sistema de regadío apropiado. Dijo el Sr. del Corral: "En Melena del Sur, el Sr. Gómez Mena está implantando un sistema de regadío similar al que tienen en Hawaii; en este país hay grandes lluvias en las montañas, pero apenas llueve en las tierras de la costa; esto es algo parecido a lo que nos pasa en Cuba, con la excepción de que Cuba resulta más favorecida que el Hawaii por los terrenos volcánicos que aquel país tiene, que impide la filtración del agua. A causa de ello, el sistema de regadío más en boga allí es el de perforación de pozos para utilizar el agua subterránea. El suelo de Cuba es muy fértil. La tierra colorada absorbe el agua como una esponja y la filtración resulta muy eficaz. En las provincias de la Habana y Matanzas se puede conseguir agua fácilmente a una profundidad muy pequeña y por tanto el regadío se facilita. Cuba puede considerarse como un país semi-árido, ya que las lluvias caen durante cuatro meses del año, mientras que los otros ocho meses hay tiempo seco. Cuba tiene un área de 108,000 kilómetros cuadrados; si un 10 por 100 de esta área fuese regada, Cuba podría muy bien producir suficiente para la manutención y sostenimiento de tres veces su población. Si el Gobierno de Cuba dedicase dos millones de pesos anuales para regadío traería consigo la salvación del país".

"Actualmente hay presentados en el Senado dos proyectos de ley sobre regadío, uno por el Dr. Clemente Vázquez Bello y otro por el Dr. José Antonio Cortina. Estos proyectos de ley serán discutidos brevemente y se espera que dentro de poco Cuba tendrá en construcción un buen sistema de regadío".

Al hablar sobre minas, el Sr. del Corral manifestó que la presente legislación cubana sobre minas era restrictiva y que debería ser revisada. Que antiguamente existía un canon que dejó de cobrarse después de la Revolución, de lo que se saca que los propietarios de minas no tienen ahora canon alguno que abonar y por tanto mantienen las minas sin explotar, mientras que si existiese el pago del canon o alguna contribución se verían obligados a explotar las minas o venderlas. Dijo el Sr. del Corral que las minas más importantes de Cuba no se están explotando por estas razones, y que el Dr. Alzugaray y él han sido designados para estudiar la legislación necesaria para que las leyes mineras de Cuba sean prácticas y eficaces.

El Dr. Molinet, Secretario de Agricultura, Comercio y Trabajo, al ser presentado por la presidencia, se concretó a decir las siguientes frases: "Señores: No se asusten, pues no voy a pronunciar un discurso. Después de las palabras de mis predecesores no queda otra cosa que decir sino gracias y a trabajar".

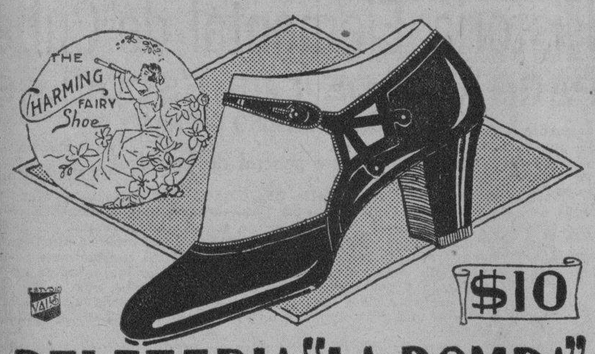

PELETERIA "LA BOMBA"

MANZANA DE GOMEZ - TEL. A.2989 - APARTADO 936

RUIDOS SUPERFICIALES

no existen: han desaparecido con la GRABACION ORTOFONICA Victor

Se escucha al artista al natural; la sensación es perfecta. También ha desaparecido el ruido que produce la aguja. LA PERFECCION ES SU CARACTERISTICA. Completo surtido VICTOR

Vda. de Carreras & Co.

Prado 115. Tel. A-3462. Frente al Capitolio

HABANA

SORPRENDENTE!!

Caonao, Cienfuegos Junio 8/1920.

SR. DR. ARTURO C. BOSQUE.
Habana.

Muy señor mío:

Con gusto complazco a varios amigos míos que quieren por mi conducto hacerle saber su agradecimiento por la curación obtenida con su precioso preparado "PEPSINA Y RUIBARBO BOSQUE" después de haber probado con varios preparados que dicen curan el estómago sin haber obtenido resultado alguno.

Yo siempre tengo un buen surtido de su producto, pues cada día se vende más.

Mande como guste a su seguro servidor,

Rafael León Jiménez.

Los curados con la "Pepsina y Ruibarbo Bosque" son los siguientes: Alejandro Ojeda, Paulino Pérez, Agustín Crespo, Próspero Bermúdez, Cándido Díaz.

EL TESORO PROVINCIAL INGRESO LA SUMA DE $32.959 PARA BECAS

Esta suma, ingresada por primera vez está destinada a becas en las Escuelas Normales y de Artes y Oficios

Ingresó el tesorero provincial treinta y dos mil pesos.—En el día de ayer dió cuenta al Sr. Gobernador el tesorero provincial señor Luis Betancourt, que cumpliendo con lo dispuesto por la primera autoridad provincial había ingresado en la Zona Fiscal de Oriente de la Habana, la cantidad de ($32.959.79), importe del tres por ciento para becas en las Escuelas Normales y de Artes y Oficios, correspondiente al ejercicio de 1927 a 1928 y los meses de julio, agosto, septiembre y octubre de 1928, según lo dispuesto en la Ley de 17 de febrero de 1926.

Esta es la primera vez que se ha ingresado el tres por ciento, no sabiéndose en qué capítulo había de ingresarlo, cuando el tesorero señor Betancourt se apareció en la Zona Fiscal con los mencionados treinta y dos mil pesos, cumpliendo con lo ordenado por el gobernador señor Antonio Ruiz.

Fué suprimido el Registro el 1914 por un decreto.—De acuerdo con lo interesado por el Presidente de la Sala Segunda de lo Criminal de la Audiencia de la Habana, en escrito fecha 16 del actual en relación con la causa número 727|928, contra el director de un periódico que se edita en esta capital, el secretario de administración señor Ernesto López, ha informado que a virtud de la ley publicada en la "Gaceta Oficial de la República" el día 20 de febrero de 1914 derogando la ley de imprenta, no se registran en el Gobierno los cambios de directores, ni ningún otro antecedente en relación con la publicación en los periódicos ya que por dicha ley fué suprimido el Registro que se relaciona con lo interesado.

Negociado de Asociaciones.—Ayer fueron aprobados por el señor Gobernador de la provincia los reglamentos de las sociedades siguientes: Asociación Artística "Oddfellow"; Club Atlético de Cárdenas; Sociedad de socorros mutuos Los Previsores; Centro Social Pinareño; Club Fonsagrada y su Partido; España Integral; Agrupación Artística Gallega (reformado); las Escuelas 6 de Guanabacoa; la 38 de Marianao; y la 11 de Batabanó; la Asociación de Telegrafistas de Cuba que modificó los artículos 15; 19; 20; 21; 35; 36; 37; 38; 55; 57; 58; 65; 73; 75; 79; 82; 88; 90; 92 y 105.

Participaron haber nombrado nuevas directivas: Cuba social Club, presidente al señor Helio G. González; secretario, al señor Manuel Pérez, y tesorero, al señor José Antonio González; el Colegio Nacional de Arbitros, presidente, Daniel Cabrera; secretario, Joaquín Pérez, y tesorero, a Francisco Rodríguez; Sociedad de Beneficencia La Mujer, nominó presidenta a la Dra. María Godvin de Pérez; secretaria, María Pérez Govín; y vocales, Srtas. Leonor Acosta; e Isabel Arteaga y Quesada; Asociación de Propietarios La Cubana, presidente Manuel Alvarez; secretario Marcelino Díaz, y tesorero al señor Marcelino Pérez; "Hojas de Otoño" nominó presidente al señor Felipe B. Valdés; secretario, Pascual Vallin, y tesorero al señor Ventura Naranjo.

El señor José Rivas en su calidad de Presidente de la sociedad "Liga Santaballesa" da cuenta al gobernador señor Antonio Ruiz de que la Junta Directiva de la mencionada sociedad había tomado el acuerdo de destituir de su cargo al contador social por incumplimiento de sus deberes sociales, cubriendo la vacante con el vice-contador señor Vicente García.

TENTATIVA DE HURTO

Luis Gómez Corona y Antonio Hernández Rodríguez, fueron arrestados por haber sido sorprendidos en el interior de la casa Concepción y 17, tratando de apoderarse de las gallinas que habían en el patio.

ESPOSA DESAMPARADA

Perfecta Julia Fernández y Villasuso, vecina de Rita número 494, dió cuenta a la policía que había sido abandonada por su esposo David Cifuentes Carreciras, que se marchó para Cienfuegos.

NUEVAS MARCAS PARA EL GANADO

Relación de las concedidas y negadas por Agricultura

SE HAN CONCEDIDO las marcas para ganado solicitadas por los señores Rogelio Redondo Valentín, Lía Canterio Hernández, José Ramos Rosas, Fermín Machín Peña, Juan Reyes Rosas, Angel Coba Ochoa, María Borjas Pupo, Julio Delbart y Cuní, Guzmán Hernández Martínez, Eligio Navarro Suárez, José Domínguez Suárez, Francisco Viota López, Justo Velázquez Pupo, Manuel Valle, Ramón Alvarez Gómez, Amador Anta Bermúdez, Otilio Fissér, Narciso Savigne, José Hermosilla, Angela Sánchez, Prisciliano Almenares, Arcadio Tamayo, Fidencio Dupuis, Timoteo Alvarez, y José Dolores Gros.

SE HAN NEGADO las marcas solicitadas por los señores Indalecio Domínguez y Rodríguez.

SE HAN AMPLIADO para señalar más de cincuenta cabezas de ganado, las marcas que se le concedieron a los señores Ramón Alemán y Francisco Caiñas.

SE HA EXPEDIDO títulos de propiedad de marcas de hierro para señalar ganado a favor de los señores Antonio J. Ventura, marca general y calimba de venta, Emilio Morales Cedré, Perfecto Rivada Rodríguez, Manuel Vicente Sardiña, Julio Alfaro, Marcelo Abreu, Saturnino Puertas Villafaña, Ramón Corona García, José Rodríguez, Arsenio Vera Bombino, Juan Altuna Cañizares, Constantino Gómez Pérez, Agapito López Conde, y Aveliano Fernández.

Para su Eterna Majestad la Mujer Belleza, hermosura y salud se consigue con las legítimas e inimitables PILDORAS ORIENTALES, patentadas bajo el núm. 31113. Siempre son útiles maravillosas. Pida folleto al Depto. Píldoras Orientales. Apartado 1244, Habana. - De venta en Boticas.

Faja Ninón

Modelos selectos de la corsetería francesa, pero adaptados al cuerpo de la mujer cubana, hechos sobre telas muy finas y apropiadas para nuestro clima. Son por tanto las fajas más perfectas. También nuestra línea de sostenedores ofrece la variedad más completa de modelos confeccionados en telas y tejidos especiales que modelan y completan la línea de la faja "Ninón".

La variedad completa de fajas y ajustadores "Ninón" se venden en todas las tiendas de la República.

FABRICA NACIONAL DE CORSETERIA.
S. MIGUEL 179 TEL. U.1904.

SUSCRIBASE AL "DIARIO DE LA MARINA"

M.E.C.D. 2016

PARA ELLOS Y PARA ELLAS

Consultorio por la Doctora Herminia Planas

Secretos de una Parisiense Conócete a ti misma

Estimada amiga:

Ahora que vuelve la moda de las "boinas", conviene advertir a las damas de "cara demasiado llena", el peligro de lucir una boina muy ajustada, — grabado menor —. En caso de adoptar esa forma de sombrero o tocado, deberá procurarse una forma de copa alta y ancha que equilibre el óvalo ya muy redondeado de su cara. (Compárense los grabados).

Suya, **LETICIA.**

MADRIGAL

De tus labios en la flor
la luz de tus ojos bellos
y el oro de tus cabellos
prisionero está mi amor.

L. Bernaola.

Daisy.

Muchas gracias por sus amables frases, que acepto como un exceso de bondad. En cuanto a sus consultas, le diré: 1o. — En la Escuela de Comercio, Cuba 84, (Secretaría), le darán informes de lo que requiere esa profesión. Desde luego, que el **inglés** es necesario. 2o. — En cuanto a las propiedades del "Agua de Portugal, marca Iris", para complacerla, tomé buen informe en la casa "Dubic", Obispo 103, donde la usan con magníficos resultados en la **ondulación del cabello con peinetas,** y me dicen que puede usarla sin temor ninguno. Mucha de su distinguida clientela, **la pide,** cosa que no sucedería si no quedara complacida. Es una loción preparada a base de esencia de limón y de naranja; tiene un olor agradable y es absolutamente inofensiva. 3o. — También soy admiradora de la sentimental y valiente poetisa Rosario Sansores, y no publico más composiciones suyas porque nos las tengo. En la primera oportunidad, la complaceré, con verdadero gusto.

¡Llegó tarde!

En la tarde del día 22, recibí la atenta invitación familiar, firmada por el señor Antonio Andraca, Presidente de la "Solidaridad Musical de la Habana" para la gran fiesta religiosa, que en honor de Santa Cecilia, tendría efecto en la mañana de ese mismo día 22. Agradecida y sintiendo la demora que sufrió la invitación.

"Haidee".

Para todos los informes que desea sobre el bordado en máquina, su enseñanza rápida, etc., puedo comunicarla con una buena Profesora, moderada en sus precios, para que traten el asunto. Es así: Srta. Rivas. "Línea 70 y medio, entre B. y C., Vedado. Teléfono: F-5826. Es lo mejor que puedo hacer para complacerla.

CONOCIMIENTOS UTILES

Una pizca de sal añadida a las claras de los huevos, los hace más fáciles de batir.

Si a los buñuelos se les añade un poquito de vinagre, se evitará que absorban el aceite o grasa en que se frían.

Si las patatas, antes de hervirse, se recortan y sumerjen en agua fría, permanecerán blancas, después de cocidas.

Nunca deben ponerse fresas en recipiente de hojalata.

Para evitar que las gelatinas y azucarados se peguen a los moldes, envuélvanse éstos con un paño caliente.

Un poco de agua hirviendo, añadida al batir los huevos para una tortilla, hace ésta mucho más bollosa.

Un poquito de mantequilla añadida al azucarado para pastelitos, lo mejora grandemente.

Enharínense siempre los moldes a fin de evitar que los pasteles se peguen.

Retrógada.

Tiene razón, la juventud se impone... Si quiere conservar su puesto en el concierto social, no envejezca... Asóciese con gente joven, con discreción, desde luego. Acepte la innovación de la moda, también sin desentonar demasiado, conserve el color de sus cabellos, **sin teñirlos.** Con el Agua de Colonia, "La Condesa", aplicada como cualquier loción perfumada a sus cabellos, todos los días al tiempo de su toilette matinal, logrará **restaurarlos** a su primitivo esplendor. En diez o quince días se hará la transformación, sin que nadie se dé cuenta, ahora que empieza a platearse su cabeza. Es inofensiva y nada costosa. En cualquier perfumería elegante podrá adquirirla. ¡Buena suerte!

Una presumida.

Realmente sus preguntas requieren casi todo el espacio de que dispongo..., pero, haré por complacerla. Con muchísimo gusto.

1o. — Si usa un buen **Ron,** como el **Bacardí,** será una buena receta para su propósito.

2o. — Pruebe con la "Loción Madame Lucie", de Industria 111, que es excelente para el cutis y blanquea, proporcionando **una buena base** para los polvos. Vale un peso el frasco.

3o. — Queda incluída en la contestación segunda.

4o. — Ese ejercicio calisténico para desarrollar brazos y piernas, puede explicárselo cualquier alumno o alumna de las buenas Escuelas actuales. Afortunadamente, hoy se da atención preferente a la educación física. Además, en las librerías puede adquirir, por cosa de centavos, un manual con sus láminas y cartas explicativas de los ejercicios convenientes para cada caso. Por esta sección, es imposible extenderse demasiado.

LOS CUCHILLOS DE MESA

Para limpiar los cuchillos de mesa es preciso frotar las hojas manchadas, con zumo de limón y secarlas con un paño de lana.

Se repite hasta que todas las manchas hayan desaparecido, luego se pasan los cuchillos por la pasta inglesa.

Es esencial no meter los cuchillos en agua caliente: deteriora el acero, aún el más fino.

Una admiradora.

Agradecida. — ¿Una buena Profesora de Piano, Teoría, Solfeo, Armonía, Pedagogía de la Música, etc.? Con mucho gusto le indicaré una autoridad en esas materias y en lugar bien céntrico de la Habana, donde puede concurrir sin sacrificio y hasta proporcionándose un lindo paseo..... "Conservatorio González-Molina", Malecón 310, teléfono U-6380 (sesentitres ochenta). Hable con la señora Matilde González de Molina, puede decirle que va en mi nombre. Saldrá complacida, con seguridad. La felicito por su entusiasmo y hermosos propósitos.

"Una asídua lectora":

Será más prudente no exponerse demasiado a los rayos solares, directos, sobre la piel que desea blanquearse.

Si ya tiene esa tela, puede emplearla en el abrigo, en la forma que dice. Si ha de comprarla, sería mejor de más cuerpo. (No es indispensable la piel, por más, que arreglada de manera que pudiera suprimirla cuando lo deseara, no habría inconveniente. Piel de pelo liso, que no llena demasiado).

Sería necesario saber el nombre de esa antigua canción española, porque sólo con recitar aquí eso de: "Es Diego Montes un valiente bandolero, de rocas tiene el alma, de aspecto fiero...", no creo que sea suficiente para que se aparezca el señor Diego, por muy fiero y muy bandolero que sea... ¡En fin, en todo caso, le avisaré, para que mande a recogerlo...!

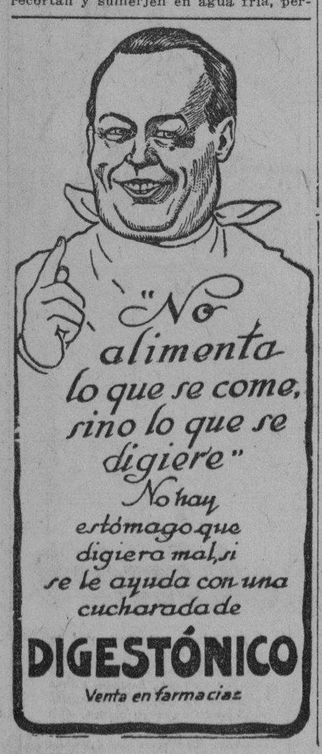

NUEVO TRATAMIENTO POR VIA BUCAL DE LA

SIFILIS

POR LOS MARAVILLOSOS COMPRIMIDOS

SIGMARGYL

que no dañan el ESTOMAGO y reemplazan las inyecciones (fórmula del Doctor Pomaret, antiguo Jefe de Laboratorio de la Facultad de Medecina de Paris).

DE VENTA EN TODAS FARMACIAS

Laboratoire du Dr POMARET 21, Rue Marbeuf, 21, PARIS.

CRONICA CATOLICA

POR GABRIEL BLANCO

Grandes Fiestas Celebradas por la Asociación de la Visita Domiciliaria de la Virgen Milagrosa del Colegio "La Inmaculada" en Honor de su Patrona

Con un esplendor y brillantez extraordinario se ha celebrado este año en el Colegio "La Inmaculada", que dirigen las beneméritas Hijas de la Caridad, la fiesta que anualmente le dedica a la Virgen de la Medalla Milagrosa, la Asociación de la Visita Domiciliaria de dicho Colegio, que preside la activa y devota dama Sra. Rosa López de Izaguirre.

Grandes fueron los preparativos que la Directiva llevó a cabo día tras día a fin de que dichos cultos sobrepasasen en solemnidad a los de otros años, habiendo conseguido su empeño, pues estos se vieron concurridos como nunca de selecto y devoto público.

El día 20, a las cinco de la tarde, se rezó el Santo Rosario, letanías, cánticos, etc., entonándose acto seguido gran Salve Solemne, en la que ofició el P. Antonio López, C.M., Visitador de los Padres Paúles y Director de la Asociacion, asistido de los Padres Máximo Barquín y Juan Alonso.

La parte musical estuvo a cargo de escogido coro de voces y nutrida orquesta bajo la dirección del maestro Francisco Sauri, que interpretó la Salve de Eslava y Plegaria de Alvarez.

Una numerosa concurrencia invadía la preciosa capilla de la Casa Matriz en Cuba de las Hijas de la Caridad, durante los cultos de la Vispera.

El día 21, fecha destinada para celebrar la solemnidad principal, desde las primeras horas de la mañana notábase gran animación en el plantel, alumnas, antiguas alumnas y fieles en general, concurrían desde las primeras horas a la capilla.

A las ocho dió comienzo la misa de Comunión general amonizada en la que ofició el P. Antonio López, C.M.

En esta misa se acercaron por vez primera a la sagrada mesa un grupo de 36 niñas y 5 niños después de una esmerada preparación para el acto, luciendo sus albos trajes y demás atributos para dicha ceremonia.

Llegado el momento de la Comunión, el celebrante dirigió una breve y sentida plática, versando sobre el interesante e importante tema de la "Santidad del hogar cristiano".

Exhortó a los padres de aquellos pequeñuelos a que los eduquen religiosamente, a esa pléyade de niñas, futuras dueñas del hogar en el mañana.

Después les explicó a las comulgantes la trascendencia e importancia del acto que iban a celebrar y las invitó a que se acercasen al mismo con todo fervor y recogimiento en este día, el más feliz de su vida.

Inmediatamente comenzó a distribuir la sagrada comunión primero a las comulgantes y después a los padres y demás asociadas de la Visita Domiciliaria.

Durante la comunión dieron escolta al altar vestidas con preciosos trajes de ángeles, las siguientes niñas alumnas del plantel: Miacela Sotelo; Aldée Villa; Leonor Pérez; Anita Rodríguez.

Las niñas y niños que hicieron su primera comunión son los siguientes:

Ma. Luisa Paine y Sarrá; Gloria Moro Cuervo; Margarita Vilardell Adán; Josefina Cerezo Brun; Syra Morales Núñez Núñez; Graciela Campa y Díaz; Felicidad Pedrero González; Emma Sánchez Zayas; Blanca García Fernández; Carmen Díaz y Martí; Carmen Alicia Rodríguez; Gloria Gutiérrez Fuentes; Elena Díaz González; Marta Betancourt; Lila Díaz Moraleda; Ma. Luisa Díaz Moraleda; Orlindez Altuzarra Caso; Gladys Rojo y Oliva; Dolores Betancourt Arteaga; Ma. Josefa Ríos Muiña; Elena González Alvarez; Cielo Lemoine Reyes; Elsa Hernández Medina; Olimpia Hernández Medina; Elisa Portas Puig; Constancia Ricelli Peri; Ma. Elena Cabarrocas Zayas; Margarita Estrada Rosaínz; Mercedes Losada Iglesias; Clemencia Callava Vidal; Ofelia de la Carrera; Margarita Aguilar Ramírez; María Josefa González.

Los niños siguientes:

Mario Altuzarra Caso; Francisco Maya Fernández; Pedro Gutiérrez Fuentes; Arturo de Gregorio Sedeño; Jorge Alacán Ledón; José Recio Fernández.

Terminada la misa todas las primero comulgantes hicieron la renovación de las promesas del Bautismo, pasando después al comedor del Colegio donde en bien adornada mesa se sirvió un exquisito desayuno.

Con hermosos recordatorios del acto fué obsequiada la numerosa concurrencia que asistió a este acto.

El coro del Colegio entonó bellos motetes durante el mismo.

A als nueve y media de la mañana dió comienzo la misa solemne de ministros a toda orquesta y voces en la que ofició el P. Máximo Barquín, asistido de los Padres Juan Alonso y Ramón Subirón.

La cátedra sagrada fué ocupada por el P. Florencio García, C.M., quien pronunció un breve e interesantísimo sermón sobre la devoción de todos los pueblos y en todas las épocas a la Santísima Virgen María.

En su oración sagrada recordó a las Patronas de diferentes naciones, no olvidando la devoción que todos los cubanos tenemos a Nuestra Señora de la Caridad del Cobre.

Habla luego de la aparición de la Santísima Virgen a Sor Catalina Laboure, en la Casa Madre que en París tienen las Hijas de la Caridad.

De dónde tomó esta devoción el nombre de milagrosa por las medallas que de la misma se acuñaron y comenzaron a maravillar al mundo con sus milagros.

Pide después a todos los presentes que laboren porque en cada hogar cubano, haya una imagen de la Virgen Milagrosa, único modo de salvar a la sociedad de la indiferencia religiosa en que vive.

Terminó el P. García su sermón pidiéndole a la Virgen de la Medalla Milagrosa derrame todas sus bendiciones sobre el pueblo de Cuba, sobre las alumnas de todos los Colegios de las Hijas de la Caridad, sobre todos sus devotos y de un modo especialísimo sobre las Asociaciadas de la Visita Domiciliaria que tanto laboran en la propagación de su devoción.

La Capilla lucía un precioso adorno, por doquier arecas, luces y flores en profusión, colocadas con artístico gusto de manos femeninas.

La parte musical estuvo a cargo de un escogido coro de voces y orquesta que dirigió el Maestro Sauri.

Interpretose la Misa de Ravanello, Mostrate esse mater, de Aldegar. Plegaria a la Virgen, de Alvarez.

Formaban el coro y voces los maestros Sauri, Urrestarazu, Fuentes, Hernández (padre e hijo) y otros.

La bella capilla estaba repleta de fieles, que gustosos asistían a tan solemnes cultos en honor de la Milagrosa.

Todos los cultos fueron presididos por la activa y celosa Presidenta, Señora Rosa López de Izaguirre, que tanto trabaja y se desvela por el engrandecimiento de la Asociación y propagación de la devoción de la Medalla de la Virgen Milagrosa; Secretaria, María Isabel Jonez; Tesorera, Rosa Piñón de Brú; Camarera, María Méndez Vda. de Villar; Directora, Sor Manuela Saucedo; Director, P. Antonio López, C.M., y la Directora del Colegio, Sor Dra. Concepción Cres, H.C., además de diferentes representaciones de las Casas de Hijas de la Caridad de Cuba.

A las once de la mañana comenzó el desfile de la numerosa concurrencia que invadía el Colegio, la que solamente tenía palabras de felicitación y elogio para la Directiva de la Asociación.

Nuestra felicitación a la Directiva de la Asociación de la Visita Domiciliaria de la Virgen de la Medalla Milagrosa del Colegio "La Inmaculada" y de un modo especial a la Presidenta, Sra. Rosa López de Izaguirre; a la Directora, Sor Manuela Saucedo; al Director, P. Antonio López a la Directora del Colegio, Sor Concepción Crespo, por el esplendor y solemnidad con que celebraron este año tan tradicionales cultos.

ACEITE KABUL

RESTAURADOR DE JUVENTUD

Las canas que hacen viejo, huyen ante ACEITE KABUL, que se unta con las manos y no las mancha. No pinta, es restaurador del cabello, al que devuelve su negro intenso y brillo natural.

SE VENDE EN SEDERIAS Y BOTICAS

Agentes para Anuncios en EUROPA:

L. MAYENCE & Cie

DAVIGNON, BOURDET & Cie. Sucres

9, Rue Tronchet, PARIS

19, 21, 23, Ludgate Hill, LONDRES

HOY SABADO EN LOS TEMPLOS DE LA HABANA

En el templo de Reina, la Congregación del Purísimo Corazón de María, celebra la función mensual por la conversión de los pecadores.

A las 8 a.m., Misa armonizada de Comunión general, plática, ofrecimiento de las obras del día y consagración al Purísimo Corazón de María. A las 9, junta de Directiva y Celadoras, presidida por el R.P. Ramón Díaz, S.J., Director de la Archicofradía.

En la Merced, primer día del Tríduo en conmemoración de la Manifestación de la Medalla Milagrosa.

A las 8 a.m., Misa de Comunión general. A las 9, Misa solemne y sermón.

A las 5 p.m., los ejercicios mensuales con procesión del Santísimo Sacramento.

En la Parroquia de San Hilarión de Guanajay, el piadoso ejercicio de los 21 Domingos en honor a San Hilarión.

Por la mañana, a las 9 1|2, y a las 11.

Por la noche, a las 7 1|2.

De 7 a.m., a 9 p.m., podrá visitarse la imagen de San Hilarión, ante la cual arderán 21 luces en conmemoración de los "Veintiún Domingos".

En los demás templos, Misa cantada y homilía sobre el Evangelio correspondiente a la última Dominica de Pentecostés: "El Juicio Final".

LOS HIJOS DE SANTA RITA EN LA IGLESIA DEL SANTO CRISTO

Continúa celebrándose la novena continua triple de miércoles a Santa Rita de Casia, Abogada de los imposibles, en la Iglesia Parroquial del Santo Cristo, con extraordinaria solemnidad y mayor afluencia de fieles cada miércoles que pasa.

Ha quedado totalmente colocada la nueva baranda de mármol que adorno el altar de la Santa, y la cual es de extraordinario valor artístico.

Igualmente nos ha participado el P. Spirali que ha recibido aviso de estar en camino de esta capital las vidrieras emplomadas que completasen el adorno interior y exterior del templo, vidrieras costosas y que han sido fabricadas especialmente en Alemania para este templo.

Si Dios quiere estarán colocadas en sus respectivos lugares para la próxima Navidad.

Una nota importante queremos dar hoy a los devotos de Santa Rita y muy especialmente a aquellos que concurren a sus novenas y es la siguiente:

A partir del próximo miércoles, la novena de por la tarde, en vez de celebrarse a las cinco y media como se ha venido haciendo hasta ahora, se celebrará a las cinco en punto, mientras dure el invierno.

Esta medida la ha tomado el P. Spirali, à petición de numerosas damas que residen en lugares apartados de la ciudad y como en este tiempo anochece tan temprano, resulta después demasiado tarde.

Así es, que desde el miércoles proximo día 28 se celebrará a las cinco en vez de a las cinco y media.

Sépanlo nuestros lectores.

UN CATARRO SE CONTRAE CON FACILIDAD, UNA LLOVIZNA, UNA CORRIENTE, UN CAMBIO BRUSCO DE TEMPERATURA, Etc. Etc. UN CATARRO MAL CUIDADO PUEDE DEGENERAR EN ALGO MAS SERIO.

EL GRIPPOL

ESTA INDICADO PARA TRATAR LA TOS, BRONQUITIS ETC.

DOSIS: ADULTOS: 4 CUCHARADAS AL DIA NIÑOS: SEGUN EL FOLLETO DEL FRASCO.

LABORATORIOS DEL DR. A. C. BOSQUE TEJADILLO 36.

DIA 24 DE NOVIEMBRE

Este mes está consagrado a las Animas del Purgatorio.

Santos Juan de la Cruz, fundador, y Ponciano, confesores; Crisógeno, Alejandro y Crescenciano, mártires; Santas Flora, María y Fermina, vírgenes y mártires.

San Juan de la Cruz, confesor, en Ubeda, en España, compañero de la seráfica doctora Santa Teresa de Jesús en la reforma de los carmelitas. Hizo este siervo de Dios grandes milagros en vida y después de muerto.

El papa Benedicto XIII le canonizó, Clemente XI concedió por toda su religión rezo y misa todo propio del Santo, con ito de primera clase, y con octava; trasladando o anticipando el día de su fiesta, y mandando que se celebrase en el día 24 de Noviembre, así como antes se celebraba a los 14 de Diciembre, día en que se pudiesen rezar con octava; porque desde el día 17 de Diciembre hasta el día de Navidad, según las rúbricas del breviario romano, deben cesar todas las octavas.

SEGUNDA LECCION DE APOLOGETICA POR EL P. SANTA ANNA

El próximo domingo dará la tercera lección de Apologética Cristiana, a las 11 de la mañana en el templo de Reina, el R.P. Antonio López de Santa Anna, S.J.

Versará sobre la **"Actualidad de la Doctrina de Jesucristo"**, segunda parte del **"Criterio Católico en la Doctrina de Jesucristo"**, cuya primera parte fué objeto de la Segunda Lección, a la cual asistió un público numerosísimo, especialmente de hombres.

Se les invita muy especialmente a esta tercera lección de Apologética Cristiana.

No debemos tomar a barato los estudios religiosos, debemos mirarlos muy seriamente, pues tienden a nuestro porvenir eterno. Todos sabemos que hemos de morir. Y después de la muerte ¿qué será de nosotros?

Bien merece estudiarlo, pues puede costarnos una infelicidad eterna, el no examinarlo para proceder conforme a razón y fé.

A las 9 a.m., Misa solemne y sermón por el P. Florencio García, C.M., y preces del Tríduo.

En la Parroquia del Vedado, Vigilia de Adoración Nocturna al Santísimo Sacramento por el Tercer Turno de la Sección Adoradora Nocturna de la Habana.

En la Parroquia del Carmen, a las 7 1|2 a.m., Misa de Comunión general en honor al R.P. Fray de la Cruz, C.D., en sus días.

A tan benemérito Carmelita nuestra más cumplida felicitación.

En la Iglesia de San Juan de Letrán de Padres Dominicos, el Jubileo Circular.

La Misa del Sacramento, a las 8.

La reserva a las 5 p.m.

En los demás templos, Misa y Salve cantada en honor a Nuestra Señora, la Virgen María.

EL DOMINGO 25 EN LOS TEMPLOS DE LA HABANA

En la Iglesia de San Juan de Letrán, concluye la Semana del Jubileo Circular, con solemne procesión a las 5 p.m.

En la Iglesia de Reina, a las 8 a.m., Comunión mensual reparadora por el Apostolado de la Oración.

A las 11 a.m., Tercera Lección de Apologética Cristiana por el P. Santa Anna, S.J.

En San Francisco, la función anual en honor a San Leonardo de Porto Mauricio, por la Asociación del Vía Crucis Perpetuo.

A las 7 1|2 a.m., Misa de Comunión general, armonizada con cánticos.

A las 9 a.m., Misa solemne y panegírico. A las 7 1|2 de la noche, la función mensual de esta Asociación.

Invita a los asociados y fieles, su Director, el R.P. Arcángel Michelena, OFM.

En la Merced, segundo día del Tríduo a la Virgen de la Medalla Milagrosa.

A las 8 a.m., Misa de Comunión general para la Federación de las Hijas de María de la Medalla Milagrosa.

A las 9 a.m., Misa solemne y sermón por el R.P. Florencio García, C.M., y preces del Tríduo.

En la Parroquia del Carmen, a las 7 y media a.m., Misa de Comunión general para las Hijas de María y Teresa de Jesús.

A las 9 a.m., Misa cantada y sermón Después de la Misa, procesión con la venerada imagen de Santa Teresa.

A las 5 de la tarde, la función mensual de la Archicofradía del Niño Jesús de Praga.

En la Parroquia de San Nicolás de Bari celebra la función mensual reparadora el Apostolado de la Oración.

A las 7 1|2 a.m., Misa de Comunión general.

A las 8 1|2 a.m., Misa solemne y sermón.

En la Parroquia de Jesús, María y José, celebra su función mensual reglamentaria la Archicofradía del Santísimo Sacramento.

A las 7 a.m., Misa de Comunión general.

A las 9 a.m., Misa cantada y sermón.

En la Parroquia de Jesús del Monte, celebra la función mensual la Asociación Pontificia y los Pajes del Santísimo Sacramento.

SALES DE ESTRONCIO de PARAF-JAVAL

BROMURO DE ESTRONCIO
INDICACIÓN: ENFERMEDADES NERVIOSAS

YODURO DE ESTRONCIO
INDICACIÓN: ENFERMEDADES DEL CORAZÓN LINFATISMO

LACTATO DE ESTRONCIO
Empleado en la enfermedad de Bright
INDICACIÓN: ALBUMINURIA

SALICILATO DE ESTRONCIO
Mejor tolerado que el de sosa

8, Rue Vivienne, PARIS
y en todas las Farmacias

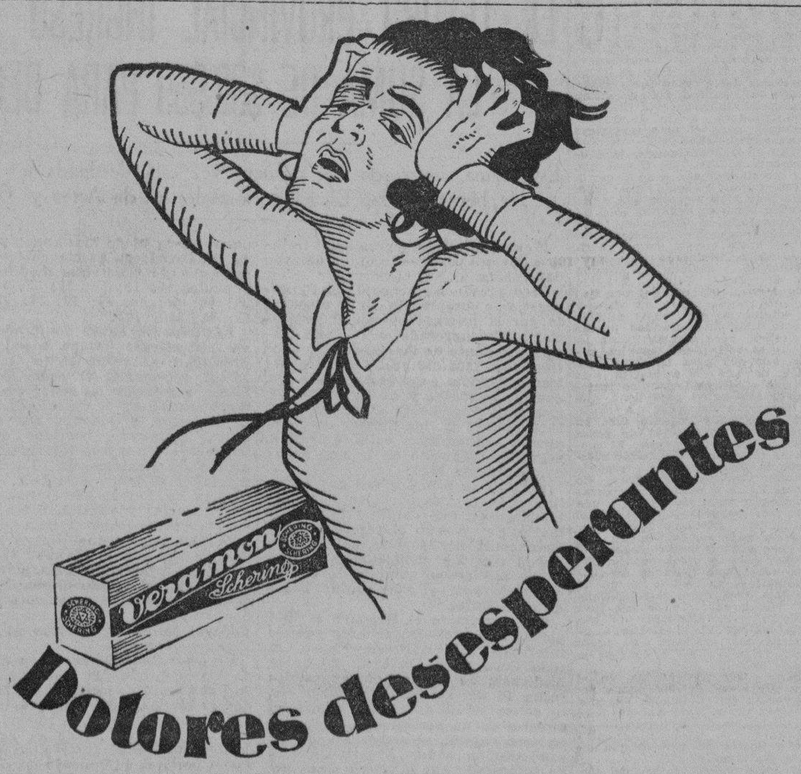

Dolores desesperantes

tienen que ser combatidos por un verdadero antidoloroso de efecto específico, rápido y seguro. Tal remedio supo crear la ciencia moderna guiada por nuevas leyes farmacológicas y por las investigaciones del célebre Prof. Starkenstein. Fruto de estos adelantos científicos es el antidoloroso

Veramon-Schering

que calma rapidamente aún los dolores más intensos así como las molestias propias de la mujer sin atacar el corazón y sin causar cansancio o desagradable sensación de calor. Consulte a su médico. Envase original: tubos de 10 y 20 tabl. de 0,4 gr.

80525301

¡Si no es Phillips no es leche de Magnesia!

El antiácido y laxante ideal, recetado por los médicos desde hace más de medio siglo.

Indigestión
Biliosidad
Dolor en la boca del estómago
Eructos ácidos
etc.

Indispensable para modificar la leche de vaca y evitar cólicos a los niños.

Contra la Gota

¿Por qué ha sufrido Vd. tanto tiempo recurriendo a remedios inactivos, y aún peligrosos para su salud general? ¿Por qué se ha resignado Vd. a no ser sino un impotente condenado al dolor y a la inmovilidad? Ignora Vd. pues que el arte de curar hace cada día nuevos progresos y que, Asociando diversos productos de síntesis, se ha logrado crear un agente terapéutico de una eficacia maravillosa, que no es otro que el famoso

OMAGIL

Antireumático y analgésico

cuyos éxitos cuotidianos no pueden ya contarse? Encontrará Vd. en este frasco cuarenta píldoras que Vd. tomará a razón de trés en medio de cada una de sus dos principales comidas. Su poder curativo es incomparable en todos los casos de gota, reumatismos, ciáticaa, lumbago, artritismo, gripa, fiebre, enfermedades infecciosas. Reemplazan con ventajas la antipirina, cuyos inconvenientes no poseen. Además, serán las perfectas reguladoras de sus funciones cardiacas.

De venta en todas las buenas Farmacias.

Mayor: Maison FRERE, 19, Rue Jacob, Paris-6e.

Historia Elemental de Cuba

PARA USO DE LAS ESCUELAS

Por el doctor RAMIRO GUERRA

(Superintendente general de Escuelas)

Acaba de ponerse a la venta la SEGUNDA edición de esta obra, la más notable y la más completa en su clase, que ha sido aumentada considerablemente, tanto en el texto como en las ilustraciones.

Esta segunda edición contiene gran cantidad de dibujos, mapas, gráficos, etc., hechos especialmente para la obra, y tiene también un resumen al final de cada capítulo, para mayor facilidad de los estudiantes.

Por su extensión y por su forma es de utilidad n otan sólo a los estudiantes de las escuelas, sino también para los de la enseñanza superior que hallarán en ella una gran ayuda y una fuente de datos para el estudio de esta asignatura.

Tipográficamente ha sido también muy mejorada, pues está impresa en magnífico papel cromo, cosida con hilo y encuadernada elegantemente en tapas especiales. Precio del ejemplar: $1.25.

OTRAS NOVEDADES

NORDMANN (O.) — CIRUGIA PRACTICA. — Primera edición española traducida de la tercera alemana y que contiene todo lo nuevo sobre este arte médico. La obra contiene numerosos grabados y dibujos, tanto en negro como en colores para facilitar el estudio y la práctica de las operaciones. Barcelona, 1929. 1 tomo en cuarto, encuadernado en tela. . . . . $ 10.50

MARESTAN (JEAN). — EL MATRIMONIO, EL AMOR LIBRE Y LA MATERNIDAD. Barcelona, 1 tomo en 8o., rústica. 0.60

CLEMENTE DE DIEGO. — CASOS DE DERECHO CIVIL ESPAÑOL. — Madrid, 1 tomo en 8., encuadernado en tela. . . 2.00

CASTRO (FELICISIMO). — DERECHO CIVIL. Obra adaptada al Programa de Judicatura. Madrid, 1929. 1 t. en 4o., pasta. 7.00

MUT (ANTONIO). — TRATADO ELEMENTAL DE CARDIOLOGIA. Teorías modernas. Madrid, 1929. 1 t. en 4o., pasta. 6.00

VIVANTE (Dr. CESAR). INSTITUCIONES DE DERECHO COMERCIAL. Obra publicada por el Instituto Cristóbal Colón de Roma. Madrid, 1928. 1 tomo en 4o., en pasta. . . . 5.00

CHWOLSON (O. D.) — TRATADO DE FISICA. TOMO XIII. Trata de la Teoría de los Quants y Estructura del Atomo. TOMO XIV.—Trata de la radiación y estudio de los espectros. Precio de cada tomo encuadernado en tela. 3.00

BELLO (A.) y CUERVO (R. J.) GRAMATICA CASTELLANA. París. 1 tomo en cuarto, encuaderrado en tela. 4.00

DIAZ DEL CASTILLO (BERNAL). CONQUISTA DE LA NUEVA ESPAÑA. Nueva edición. Madrid, 2 tomos en 8o, rústica 3.60

GOMEZ MORINI (M.) EL CREDITO AGRICOLA EN MEXICO. Madrid, 1 tomo en octavo, a la rústica.. . .. . 1.20

HARRIS (FRANK). —VIDA Y CONFESIONES DE OSCAR WILDE. Con epílogo de Bernard Shaw y numerosos documentos, Madrid, 2 tomos en octavo mayor, a la rústica... 2.40

COLL Y TOSTE (C.) — TRADICIONES Y LEYENDAS PUERTORRIQUEÑAS, Barcelona, 2 tomos en 4o., rústica 1.60

PEREZ DE BARRADAS (JOSE). LA INFANCIA DE LA HUMANIDAD. Manual de divulgación de prehistoria. Madrid. 1 tomo en cuarto, a la rústica.... ..... 1.00

LAMALLE (U.) y LEGUEIN (F.) LA LOCOMOTORA. Manual práctico para los maquinistas y fogoneros. Edición ilustrada. Barcelona, 1928. 1 tomo en cuarto, encuadernado en tela. 4.60

PONTE RODROGUEZ (FRANCISCO). DERECHO AL SUFRAGIO POLITICO DE LA MUJER CUBANA. Conferencia. Habana, 1928. 1 tomo en cuarto, rústica. 0.50

RUSSELL SMITH (J.) GEOGRAFIA INDUSTRIAL. Nueva edición. Barcelona. 1 tomo en cuarto, en tela. 5.00

LAS HERAS SANZ (A.) MANUAL PRACTICO DE CONTABILIDAD DE SEGUROS. Barcelona, 1 tomo en 8o., rústica. 0.40

ROCKER (RUDOLPH). IDEOLOGIA Y TACTICA DEL PROLETARIADO MODERNO. Temas sociales, Barcelona, 1 tomo en octavo, a la rústica. 0.60

La Moderna Poesía

Obispo 135. Apartado 605. Teléfonos A-1171, 1172 y 1173

Habana

CERVANTES

Galiano 62. Apartado 1115. Teléfono A-4958

Habana.

M.E.C.D. 2016

Teléfonos A-3716 y A-2803

ABRIGOS

De Seda y de Paño, adornados con preciosas pieles en el cuello y boca-mangas, de corte y confección esmerada, muy elegantes, a precios sumamente bajos:
Desde $15.00 a $35.00 uno.

SEDAS

Para invierno, presentamos el surtido más completo que pueda desearse, en los diseños y colores que están más en boga, a verdaderos

PRECIOS DE ALMACEN!!

Antes de comprar cualquier artículo de tejidos, sedería y confecciones, tenga presente que los grandes almacenes EL NUMERO 15 le ofrecen precios que nadie puede igualar.

EL NUMERO 15

Monte 15, frente a Prado. OJO: Esta casa no hace esquina.

EL MENSAJERO DE LA MUERTE LLEGO DE ORIENTE, CUMPLIDA SU MISION

Fué traido de la Perla del Sur el cadáver de un pelotari. Los Clubs Habana y Cienfuegos embarcaron en el día de ayer

EL PRESIDENTE DEL CLUB NAUTICO DE STGO. DE CUBA

El Administrador General Auxiliar de los F. C. Unidos ha embarcado rumbo a Estados Unidos. Pasajeros de la Terminal

EL MENSAJERO DE LA MUERTE

Regresó ayer por la mañana en el tren Expreso Limitado procedente de Santiago de Cuba, el agente de la Policía Judicial señor Ramón Más, el que fué portador del "Guárdese y Cúmplase" de la sentencia de muerte contra el reo Evans Pile, cuya ejecución se efectuó en días pasados en aquella ciudad. Lo acompañaba el subinspector de dicho cuerpo señor Juan F. Padrón.

EL CADAVER DE UN PELOTARI

Ayer por la mañana, fué traido procedente de Cienfuegos en el tren directo el cadáver del infortunado pelotari Julio Cubota, que falleció en aquella ciudad, víctima de un fuerte golpe recibido en la cabeza, cuando se encontraba jugando al jai alai en el frontón de aquella ciudad. Fué trasladado al Cementerio de Colón para su inhumación.

CLUBS DE BASE BALL

Salieron ayer tarde para Cienfuegos los players integrantes de los clubs de base ball Habana y Cienfuegos, con el fin de contender en aquella ciudad hoy y mañana en opción al campeonato que se viene efectuando.

COMISION DE MADEREROS

Ayer por la mañana llegó de Cienfuegos en el tren directo acompañado de varias personas más, el señor Gabriel Fuster, presidente de la Asociación de Madereros de aquella ciudad, con el objeto de entrevistarse con el señor Donald M. Mac Rae Administrador General de lo Ferrocarriles Unidos para pedirle prorrogue la tarifa especial número 55, que se relaciona sobre los maderos en bruto y postes redondos.

CHARLES TORRANCE

Salió ayer tarde para Camagüey, el ingeniero Charles Torrance, Jefe de las obras del acueducto, alcantarillado y pavimentación de aquella ciudad.

MANUEL SUAREZ MONTESNAVA

Llegó procedente de Caibarién el señor Manuel Suárez Montesnava, consignatario de la Empresa Naviera de Cuba en aquel puerto, con el fin de atender asuntos relacionados con su negocio.

F. G. SCHETH

Ayer tarde embarcó para los Estados Unidos por la vía de la Peninsular Occidental Co., el señor F. G. Sketh, Administrador General Auxiliar de los Ferrocarriles Unidos, con el objeto de disfrutar unas cortas vacaciones en aquel lugar.

EL SR. FACUNDO BACARDI

En el central, llegó ayer por la mañana procedente de Santiago de Cuba, el señor Facundo Bacardí, Gerente de la fábrica "Ron Bacardí" y Presidente del club "Náutico de Santiago".

EL JEFE PROVINCIAL DE IMPUESTOS

Procedente de Matanzas, llegó el señor Mariano Algarra, Jefe Provincial de Impuestos de aquella provincia.

EL PRESIDENTE DEL CONSEJO P. DE MATANZAS

En el Expreso Limitado, llegó ayer procedente de Matanzas, el señor Israel Pérez, presidente del Consejo Provincial de aquella provincia acompañado de su hermano Ismael, el representante doctor Juan Miguel Haedo y Francisco Aguilera, concejal de aquel ayuntamiento.

EL DIRECTOR DEL HOSPITAL C DE MATANZAS

En el Expreso Limitado, llegó ayer procedente de Matanzas, el doctor Miguel Loredo, Director del Hospital Civil de aquella ciudad

EL ADMINISTRADOR DEL CENTRAL "PUNTA ALEGRE"

Procedente del central "Punta Alegre", llegó ayer en el central Mr. J P. Mac Dowell, Administrador de aquella finca azucarera.

EL PRESIDENTE DE LOS COLONOS DEL C. "LUGAREÑO"

En el Expreso Limitado, llegó ayer por la mañana procedente del central "Lugareño", el señor Aurelio Vigil, presidente de los colonos de aquella finca azucarera.

EXPRESO LIMITADO

Por este tren llegaron ayer: De Santa Cruz del Sur, el doctor Juan Manuel Ibarra, acompañado de sus familiares. De Santiago de Cuba, Juan Manuel Gómez, Luis Escudero, León Rosch, Aníbal Escocés, el colono David M. L. de Maduro, acompañado de numerosos familiares, la señora Mercedes Brioso de Granados, acompañada de su hija Etelvina, la señorita Panchita Varona Rupo, nuestro compañero Enrique Casade, secretario de la Dirección del "Diario de Cuba" y Luis Casals acompañado de su esposa, la señora María del Carmen Granados. De Holguín, el doctor José Toll, acompañado de su compañero en la prensa Carlos F. Pehija Josefina. De Santiago, nuestro compañero en la prensa Carlos F. Perera. Del Central Delicias, la señora María Teresa de Cárdenas, acompañada de su hija la señorita Mary. De Camagüey, Rafael Font Sterling Luis Vidaña, Antonio Sánchez eBtancourt, Leopoldo Aguilera, acompañado de su esposa "Isis" Ortiz, la señora Alicia Echemendía de Villanova, Armando Díaz, Genaro Llamps, Pablo Pérez y Antonio de Varona. De Cabaiguán, el señor Arturo Santaló. De Cruces, Carlos E. Párraga. De Sancti Spíritus, Blas Mazzeo. De Palma Soriano, Luis Manuel Valiente y familiares y de Cárdedenas, Pedro Santovenia.

TREN A CAMAGUEY

Salieron ayer por la mañana por este tren a Camagüey la bella e interesante señorita Margarita Moreno, Alberto Romo, las señoritas Berta y Margarita Byron, a Santa Clara, Luis Sauson; a Cárdenas Francisco A. Rovirosa, Gustavo Bernal, Pedro Portal; a Colón Rafael Pomel; a Sancti Spíritus la señorita Valentina Rodríguez y Cándido Rodríguez, Jr., a Morón Aristipo Naranjo; a Caibarién Humberto de Lara estimado compañero.

TREN A SANTIAGO DE CUBA

Salieron ayer tarde por este tren a: Cárdenas Fernando Llaguno, Ramón Larrea y señora, Felipe González, las Reverendas Madres del Corazón de Jesús Sor Rebeca Suárez y Sor María Martínez: a los Arabos el doctor Luis Barroso y señora; a Santa Clara, Ramón Pedroso, Pedro Bleña, la señora Esperanza Díaz, la señorita Amelia Hernández, el doctor Cornide, Julio Alvarez, Ramón Campos y señora, Julio Hernández; a Camagüey, José Lora; a Cienfuegos la señora Leonides Aydely viuda de Martínez y su hija Dominguita, Pedro Pérez y señora, José Alonso; a Jovellanos Félix Pérez; a Matanzas el Teniente Manuel Houke; a Sagua la Grande Miguel Eduardo Espinosa y señora; a Manzanillo Carlos Bertot; a Santiago de Cuba, Luis F. Salazar, Manuel Caignat; a Guantánamo la señora Rafaela Rodríguez de Boada y su hija.

ULTIMOS TRENES
LA FAMILIA OMS

Ayer llegaron en el tren directo procedentes de Cienfuegos, la señora Luz Marina Oms de Oms, acompañada de sus hijos Ignacio y Gepsey, siendo esperados en la Estación por familiares y amigos.

TREN EXPRESO LIMITADO

Salieron anoche por este tren a: Santiago de Cuba, Carlos Brooks, Víctor Vigil, Manuel Puente Torné; a Victoria de las Tunas, la señorita Pastora Infante, Rafael Catalá; a Camagüey el colono Alberto Meneses, Walter Capen, Ricardo Carreras, el Teniente del E. N. Ricardo Zayas Bazán; a Ciego de Avila Luis M. Quesada, José Portiel y señora; al Central "Jaronú" Juan Marganas y señora; a Bayamo, Manuel Morán; a Morón Luis Doria, Jesús Consuegra; a Cabaiguán el doctor Arturo Santalo; a Santa Clara el Representante Dr. Manuel Villalón Verdaguer.

TREN A CIENFUEGOS

Salieron anoche por sete tren a: Cienfuegos Antonio Vallee, Alfonso C. Tellez, Adolfo Franco, el Dr. Juan Silva, Agustín Iturriaga y la señora Amelia Huarte.

DOS CAIDAS

CON UNA SILLA

Fausto García Suárez, de 6 años y vecino de Zayas número 1, sufrió lesiones de carácter menos grave, al tropezar con una silla en su domicilio.

SE CAYO DE LA BICICLETA

Bernardo Alonso Martínez, vecino de Zenea y M. Delgado, se produjo lesiones de carácter menos grave, al caerse de una bicicleta que montaba.

ATAQUES o EPILEPSIA | **Convincente Evidencia**

También para la nerviosidad e insomnio. Se obtiene alivio inmediato. Perfectamente inofensivo. No contiene opiatos.

Distribuidor:

Para Cuba: Droguería de Johnson. Obispo No. 30. Habana, Cuba.

Si se desea una muestra gratis envíe nos 10 centavos para los gastos de despacho.

TOWNS REMEDY Co., Inc.
Milwaukee, Wis. E. U. A.

Dulcería.
Fuente de Refrescos
Puros.
"EL INDIO"
Neptuno número 111
Tostadero de Café.
Teléfonos
A-1280 :: M-8321

LA HACIENDA Y EL PRESUPUESTO

Ha sido prorrogado el plazo para la recogida de sellos

EL DINERO DEL TESORO

El pago del imp. por flete a las compañías de ventas a plazos

Los señores Dr. Juan Rodríguez Ramírez, Presidente de la Comisión de Hacienda y Presupuestos de la Cámara de Representantes y el señor Amado Finalés, Secretario de la propia comisión, celebraron en el día de ayer una extensa entrevista con el Secretario de Hacienda doctor Santiago Gutiérrez de Celis. Interrogados los citados señores a la salida del despacho del Secretario, nos informaron que su visita estuvo relacionada con el proyecto de presupuestos próximos que estudiará el Congreso.

PLAZO PRORROGADO

Por Decreto Presidencial ha sido prorrogado el plazo de recogida de los sellos del timbre por valor de $5.00 y $0.50, hasta el día 15 de diciembre próximo.

OTRA PRORROGA

También por Decreto Presidencial ha sido prorogado el plazo del cobro del impuesto a las compañías de vapores, del 3 0|0, por fletes y pasajes y el del 2 1|2 0|0 a las Compañías de Ventas a Plazos.

EL DINERO DEL TESORO

La existencia de oro acuñado en la Tesorería Nacional hasta el día de ayer era de $11.000.000 y de $3.500.000 en plaza, de moneda fraccionaria, lo que produce un exceso de esta clase de metal acuñado en la Tesorería que se ha hecho necesario, pedir autorización superior para depositar en las bóvedas del edificio anexo de la Secretaría, donde estaba el Banco National City, y utilizarlas para depositar el numerario de plaza que se guarda en la bóveda de la Tesorería General.

UNA ENTREVISTA

En la mañana de hoy se entrevistarán con el Secretario de Hacienda el doctor Martínez Ortiz Secretario de Estado y el señor Ministro Chino para tratar de resolver la situación de los súbditos de su país que se encuentran detenidos en el Departamento de Inmigración.

COMISION DE LA POLICIA DEL PUERTO

Una comisión de oficiales de la Policía del Puerto estuvo ayer en la Secretaría de Hacienda para gestionar la equiparación de sus sueldos con los que disfruta, en la misma categoría, la Policía Nacional.

CIRCULO DE PROPAGANDA FRANCESA

Antier quedó constituído el Círculo de Propaganda Francesa, iniciativa del doctor Roberto de la Torre, Profesor de Francés del Instituto Nacional de Idiomas, establecido recientemente en la Universidad de la Habana.

Forman el Comité Patrocinador los señores doctor Rafael Martínez Ortiz, Secretario de Estado; general José B. Alemán, Secretario de Instrucción Pública; doctor Francisco María Fernández, Secretario de Sanidad; señor L. Rais, Ministro de Francia; doctor Octavio Averhoff, Rector de la Universidad; doctor Antonio Sánchez de Bustamante, doctor Domingo Méndez Capote, señora María F. González de Giberga, doctor Fernando Sánchez de Fuentes y doctor L. F. Rodríguez Molina.

La finalidad de este Círculo es propagar el estudio de la lengua francesa y mantener el estudio de las cuestiones literarias, científicas, filosóficas, etc., que se relacionen con el idioma francés.

El local de reunión será la Cruz Roja Nacional y las adhesiones se recibirán en San Miguel 129, altos, teléfono U-5078, domicilio del doctor La Torre.

HABANERAS

Viene de la página CINCO

FLORINDA AEDO BLASCO

DE DIAS

En nota especial.
Separadamente.
Un saludo, muy cordial, muy afectuoso, que mando con estas líneas para la señorita Florinda Aedo Blasco.
Está de días en la festividad de la fecha la gentil y graciosa hija del antiguo y bien querido administrador de **La Purísima Concepción**, la gran casa de salud del poderoso Centro de Dependientes.
Van con el saludo mis votos.
Por su felicidad.

UNA BODA EN LA CATEDRAL

De carácter íntimo.
En la mayor familiaridad.
Una boda que está concertada en nuestra buena sociedad para el lunes 17 de diciembre.
La novia, de rango aristocrático, es la señorita María Luisa Romero y Ferrán.
Nena, como todos la llaman cariñosamente, unirá los destinos de su existencia a los del distinguido joven Charles Theye y Ajuria.
Boda de la tarde.
A las cinco y media.
Se celebrará en la Santa Iglesia Catedral, oficiando el Arzobispo de la Habana, Monseñor Manuel Ruiz.
El joven Conde de Romero, hermano mayor de la encantadora fiancée, será el padrino.
Y la madrina, la respetable madre del novio, señora María Teresa Ajuria viuda de Theye.
Testigos.
Por la señorita Romero.
El doctor Francisco Arango y Mantilla, ex catedrático de la Universidad, los señores Miguel Torriente y Juan Theye y el coronel Ignacio Lamas.
A su vez darán fe del acto como testigos del novio, el Marqués de Casa Núñez y Villavicencio, hermano de la desposada, el distinguido caballero Manuel Ajuria, el señor Rodolfo Guzmán y el doctor Julio Ortiz Casanova, Abogado Fiscal de la Audiencia, en comisión actualmente en la Secretaría de Obras Públicas.
La reserva impuesta a la ceremonia es por el luto que guarda el novio de su señor padre, muerto recientemente, el doctor Carlos.
No se harán invitaciones.
En absoluto.

(Continúa en la pág. 9)

REGALOS

La gran liquidación que inauguramos el lunes 26 del actual le ofrece una variedad espléndida de artículos propios para regalos a precios sumamente reducidos. También en las secciones especiales de $2.00, $3.00, $5.00 y $7.00 day una encantadora selección de preciosidades. Tenga en cuenta esta gran oportunidad tanto para regalos que tenga que hacer como para adornos de su propio hogar.

La Casa Quintana
CASA DE LOS REGALOS

Mathilde Cumont

UN VERDADERO MUESTRARIO ES LA GRAN COLECCION DE

VESTIDOS Y SOMBREROS

que nos acaba de llegar, no hay repetidos, todos en distintas formas y colores, de las principales firmas de los magos del vestir.

En nuestro Salón de Exhibiciones tenemos varios modelos.
En BOLSAS de variadas formas y clases recibimos un selecto surtido
En artículos para regalos ha venido una preciosa variedad de ellos, a cual más caprichoso y original.

Prado Nros. 88 y 96

✝

E. P. D.
LA SEÑORA
ADELINA MASSINO Y ROIG, VIUDA DE VALVERDE
HA FALLECIDO

Después de recibir los Santos Sacramentos y la Bendición Papal

Y dispuesto su entierro para el día de hoy, 24, a las 4 de la tarde, los que suscriben, sus hijos, en su nombre y demás familiares y amigos, suplican a las personas de su amistad se sirvan encomendar su alma a Dios y acompañarles en el piadoso acto de conducir su cadáver desde la casa Neptuno núm. 70, altos, a la Necrópolis de Colón, por cuyo favor les quedarán eternamente reconocidos.

Habana, noviembre 24 de 1928.

ARMANDO, FERNANDO, RENE Y ELENA VALVERDE Y MASSINO.

LA CASA GRANDE

FUNDADA EN 1887 GALIANO Y SAN RAFAEL CENTRAL PRIVADA M-9980 AL M-9989

hacer sus compras aprovechando los

sábados de La Casa Grande

es
saber elegir el lugar para la mejor inversión de su dinero compruébelo hoy mismo

algunos de los magníficos artículos de hoy:

Para Caballeros

Juego de una fina camisa y una bonita corbata, que valen $4.00 a... ... ...

Preciosos juegos de corbata y pañuelo, de seda de fantasía, por ... ...

Sweaters muy buenos de mucho abrigo ... ...

2.75

Pajamas de franela desde

$2.25

Chalecos de lana en variados estilos, de alta calidad a

$4.50

Para las damas

camisas de noche de franela en infinidad de estilos, desde

$1.50

pajamas de franela, de media manga o de manga larga, desde

$1.75

Bloomers de punto de algodón en blanco y rosa desde

$0.60

Medias Femeninas

de seda de pie francés en todos los colores a

$1.55

tres pares por **$4.50.**

Medias de seda, tipo sport para niñas, en todos los colores a

$1.40

Medias DUVIL (exclusivas de "La Casa Grande" de seda, tejido doble a

$2.50

tres pares por **$7.00.**

Calcetines de seda para niños, con puño vuelto a

$0.80

SWEATERS PARA NIÑOS TAMAÑOS PROPIOS PARA LAS EDADES DE 8 A 14 AÑOS a

$1.25

abrigos franceses estilos sport
de lana, con pie o sin piel, en color entero o a cuadros y rayas, desde
$20.00

Por el mismo artículo La Casa Grande le cobra menos

CONFERENCIA EN MARTI, MAÑANA

A las diez y media, ante la I.H.C.C., con interesante tema

La conferencia que mañana, domingo, en el teatro Martí, a las diez y media de la mañana, dará el ilustre filólogo Don Américo Castro, para los socios de la Institución Hispano-Cubana de Cultura, versará sobre Cervantes. Gran tema, gran exégeta. Sobre que siempre se puede decir algo nuevo del autor del Quijote, Américo Castro, por su ciencia filológica, llena de modernidad y agudeza, ha de ofrecernos una disertación de gran interés.

INDISPENSABLE EN VERANO
MAGNESIA SARRÁ
Sabrosa-Espumante-Anti-ácida
Inmediatamente alivia:
Jaquecas, Mareos, Acedías.
ASEGURE UN DIA FELIZ
Todas las mañanas tome una cucharada
DROGUERIA SARRÁ
LA MAYOR

LA RECAUDACION DE LOS UNIDOS

Datos que nos envan sobre la obtenida la semana pasada

Ofrecemos a continuación los detalles de los productos brutos estimados en la recaudación de los F. C. Unidos, durante la semana pasada.

Semana terminada el 17 de Noviembre de 1928, $245.125.08; En igual período del año 1927 $267.577.09; Diferencia de menos este año $22.452.01.

Total desde el primero de Julio $4.860.593.44. En igual período del año 1927, $5,152.905.37. Diferencia de menos este año, $292.311.93.

M.E.C.D. 2016

Gacetillas

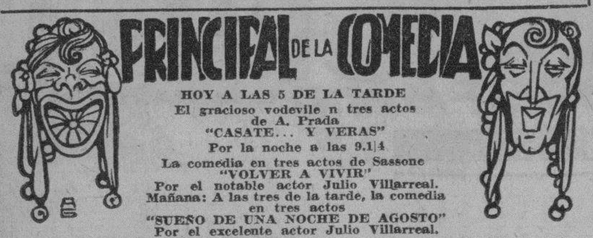

HOY A LAS 5 DE LA TARDE
El gracioso vodevile n tres actos de A. Prada
"CASATE... Y VERAS"
Por la noche a las 9.1|4
La comedia en tres actos de Sassone
"VOLVER A VIVIR"
Por el notable actor Julio Villarreal.
Mañana: A las tres de la tarde, la comedia en tres actos
"SUEÑO DE UNA NOCHE DE AGOSTO"
Por el excelente actor Julio Villarreal.

ACTUALIDADES

Los Exitos en ACTUALIDADES

Este simpático teatro cada día más concurrido de un excelente público, que no deja de aplaudir la sublime labor de todos los artistas que componen la gran compañía de Revistas que está actuando en él bajo la dirección del comiquísimo primer actor cómico Paco Andreu.

Para hoy sábado, se ha seleccionado un colosal programa que hará las delicias del público que asista a presenciar tan exquisito programa, compuesto por una colección de colosales películas, y la super joya especial titulada La Gloria Del Colegio. Después subirá a escena la estupenda zarzuela en un acto dividida en tres cuadros, en prosa y verso, original de los autores Carlos Arniches y José Jackson Veyan, con música del maestro Gerónimo Gutiérrez titulada Los Guapos. Exito de esta compañía.

Para la segunda tanda de las 10 una colosal película y la grandiosa revista, en un acto dividida en cuatro cuadros, original de Aurelio Varela y Francisco Torres, con música del maestro Francisco Alonso y que lleva por título Música Luz y Alegría. Revista de infinidad de cantables y bailables que hacen las delicias del público que cada día acude con más vehemencia a ver los triunfos de la compañía de revistas de este teatro.

Para mañana domingo, se prepara una colosal matinée con muchas películas de las mejores y últimamente llegadas a Cuba. Además la compañía pondrá en escena la zarzuela cómica que tanto gustó por su buena interpretación y que lleva por título La Leyenda del Monje. Los precios serán al alcance de todas las fortunas.

2232 N-24

CIRCO SANTOS Y ARTIGAS

Con más entusiasmo que nunca las familias se están abonando a las matinées del gran circo Santos y Artigas, que empezará a actuar en el Teatro Nacional el próximo mes, presentando un elenco que superará a todos los anteriores. Santos y Artigas darán a su espectáculo la característica completa del género sin que falte el número de fieras, los ágiles ecuestres, los arriesgados voladores, una gran cantidad de clowns, entre éstos una pareja del Circo Parish de Madrid, y además de todo ésto, habrá números excepcionales de cosas no vistas en la Habana y que han llamado poderosamente la atención en Europa en los últimos meses.

El abono abarca cinco matinées y el precio es de $25 por los palcos.

2313 N-24

CAMPOAMOR

HOY EL CABARET DEL PECADO Y LA BELLA ARGENTINA MAY TURGENOVA CON SU PELICULA

Hoy se estrena en Campoamor, la interesante producción El Cabaret del Pecado, cuya ingeniosa trama pone de manifiesto la capacidad criminal de los que viven al margen de la ley. Mary Johnson arrancada de su pobre hogar es llevada por la mano astuta del criminal a la casa del Pecado, donde rodeada de lujos y vicios, recibe todos los ultrajes y humillaciones de un cocote.

En los turnos elegantes volverá a presentar la estrella cinematográfica argentina May Turgenova, personalmente con su película El Alma del Tango, durante la cual, la Turgenova con su linda voz de soprano, canta tangos, fox y otras canciones que son los motivos de su película El Alma del Tango.

Mañana una grandiosa matinée comenzando a la una en punto, con muchas comedias y las películas La Perdición de los Hombres de Jacquelina Logan, los oCsacos de John Gilbert y Renee Adorree y Una Noche de Amor de Ronald Colman y Vilma Banky, presentándose además en esta matinée May Turgenova.

En los turnos elegantes de mañana, se repite Le Perdición de los Hombres y se despide May Turgenova, repitiéndose por última vez su película El Alma del Tango.

El lunes la gran cinta Metro El Viento por Lilian Gish y el miércoles Ante la Lente, la cinta Fox por la bella Sally Phipp, el jeuves La Ciudad del Mal por Thomas Meighan y el viernes La Tempestad de Jhon Barrymores.

Con el Viento, debuta el próximo lunes, el Terceto Yoyo, cantadores cubanos, muy conocidos en la Habana.

2237 N-24

TRIANON

Rita Montaner y El Botero del Volga

Hoy sábado exhibe Trianón por última vez en sus tandas elegantes de 5 y media y 9 y tres cuartos, la grandiosa super producción de Cecil B. De Mille titulada El Botero del Volga, la cual tiene por intérprete a William Boyd, Elinor Fair, Julia Faye y Víctor Varconi y la cual será cantada por un conjunto bajo la dirección del gran barítono señor Abelardo Galindo, presentándose además en dichas tandas la eminente contralto criolla Rita Montaner, la triunfadora de El Gran Palace de París.

A las 8 y media El Caballero Aventurero, por Rod la Rocque y Lupe Vélez.

Para mañana domingo se ha seleccionado la divertidísima obra interpretada por Walter Hlers secundado por Claire Windsor titulada Rubias Oxigenadas, presentándose además en dichas tandas la grandiosa contralto cubana Rita Montaner.

La matinée que da comienzo a la 1 y media es extraordinaria, exhibiéndose las siguientes películas: Enlazador Relámpago, por Tom Hyler, Hermoso Broadway, por Aileen Pringle y Lew Cody, Charles Chaplin en Una Fuga Despumpanante, Oh, Maestro, Fuga Despampanante, Oh, Maestro, Loco, por George Bancroft, Nevada, por Gary Cooper.

2227 Nov 24

VIVES

Un magnífico programa ha combinado para hoy sábado el concurrido cine de la calle B entre 27 y 29.

En las tandas preferentes de 5 y media y 9 y media tiene la extraordinaria película de las conocidas estrellas Ronald Colman y Vilma Banky, que se titula Una Noche de Amor.

A las 8 y media, Neill Halmilton en Escobas Nuevas.

Mañana domingo, en las tandas elegantes el estreno en el Vedado, de la regia película La Señora Tiene un Desliz, vaudeville francés con picarescas escenas. Magistral interpretación de Xenia Deani, Livio Pavanelli y doce lindas muchachas de cuerpo escultural.

Gran matinée a la 1 y media.

UNIVERSAL

Egido entre Sol y Muralla.
Empresa Tió e Hijos. Teléfono A-1215.
Sábado 24 de noviembre. Repertorio Universal y Paramount.
Función corrida de 1 a 6 y de 6 y cuarto a 11.

Estreno de la comedia titulada Como el Gallo de Morón. Estreno de la comedia en 7 actos por Wallace Beerry titulada Reclutas Sobre las Olas. Estreno del episodio 5 de la gran serie en 10 episodios por Wallace Mc Donald, titulada Aventuras de Búfalo Bill. Título de los episodios: Los Renegados. Estreno de la grandiosa producción en 10 rollos por Emil Jannings titulada La Ultima Orden.

Precios para la matinée, 10 centavos. Precios de 6 y cuarto a 11: Caballeros 20 centavos, damas, niños menores de 8 años, 10 centavos.

2312. Nv. 24.

TEATRO

EL AUDITORIUM

Gracias a la energía, a la tenacidad y al talento de la activa y diligente dama María Teresa García Montes de Giberga, tiene ya la Habana un espléndido Auditorium, donde la elite social podrá oir cooperativamente en una mutualidad sabia, la música mejor de nuestra época y a los mejores intérpretes.

En el día de Santa Cecilia se celebró la bendición del nuevo edificio que reúne todas las condiciones de los más notables en su género.

El Padre Arteaga, ofició en la ceremonia. Asistieron las más significadas personalidades de la high life.

Para la inauguración se ha elegido un programa de obras cubanas que será dirigido por el popularísimo compositor Sánchez de Fuentes y por el valioso maestro Arturo Bovi.

Los esfuerzos realizados por la admirada devota del divino arte, merecen los más cálidos elogios.

MADEMOISELLE NITOUCHE

La Compañía de Lea Candini representó anoche, en el Teatro Martí, la opereta cómica francesa **Mademoiselle Nitouche,** que fué traducida al italiano con el título de **Santarellina.**

Es una producción alegre, divertida, regocijante, que los lectores conocen ya.

Todos los intérpretes realizaron labor excelente y fueron aplaudidísimos.

CASATE, Y VERAS

En el Teatro Principal de la Comedia, la Compañía de Luis Estrada ofreció anoche la representación de la obra de Andrés de la Prada, que se titula **Cásate y verás,** que recuerda por el nombre aquella comedia **Muérete y verás,** de Bretón, pero que no se parece más que en eso. Se trata de una producción **vodevilesca** en que se mezclan los enredos del género francés y los chistes españoles.

Hacía tiempo que no se representaba en la Habana. Los artistas del Principal laboraron con acierto en sus papeles y obtuvieron un éxito brillante. El conjunto fué digno de loa. La presentación, apropiada.

UN CABLEGRAMA DE BRACALE

Hemos recibido el siguiente cablegrama:

"Goldarás.—DIARIO DE LA MARINA.—Habana.—Llegaré a Cuba en los últimos días de este mes o a primeros de diciembre. Saludos al doctor Rivero y al Conde. Presentaré, en la temporada invernal, al célebre maestro español Padilla, con una orquest ade París, en Martí. Creo que los dilettanti me lo agradecerán. Un saludo cordial al público cubano y para usted.—BRACALE".

Gacetillas

MARTI

Lea Candini.-Un peso Luneta

Tignani, Cantoni, Lea Candini, Micheluzi, Vera Vitalme y Petroni, principales intérpretes de la opereta que se estrena hoy: "Agua mansa".

Un estreno de un autor reputado y de una opereta moderna causa espectación en el público: Agua mansa es la opereta que se estrena esta noche en el Teatro Martí por la Compañía de la diveta Lea Candini.

El libro de la obra que ocupará esta noche el palco escénico del coliseo de Dragones es original de uno de los comediógrafos famosos de Europa, Movelli; y la partithra es del feliz autor de Adio jovinezza y La donna perduta: Giuseppe Pietri.

Novelli ha escrito una comedia musical de asunto y acción interesantes y magistralmente desarrollados en los tres actos de la opereta, prescindiendo de los convencionalismos del género y cuidando más la factura de la comedia y la amenidad de la obra como espectáculo artístico, no como desfile coreográfico.

Las tendencias del teatro moderno se reflejan en la opereta Agua Mansa, que constituyó uno de los sucesos artísticos de la Compañía Lea Candini en toda su jira por Sur América.

En la interpretación de la opereta interviene toda la plana mayor de la Compañía.

Los precios de la temporada son popularísimos e invariables desde ayer, la luneta cuesta un peso; la butaca sesenta centavos y la tertulia veinte centavos; los delanteros de tertulia con entrada sólo treinta centavos.

Para mañana domingo, en la función nocturna se anuncia la reposición de la opereta de Kalmann La Bayadera, cantada por Leo Micheluzzi, por Lea Candini y por Conchita Bañuls, la tiple admirable que estrenó la opereta en el Martí en la memorable temporada de su primera actuación.

La Bayadera es opereta de los grandes barítonos, y su interpretación exige facultades excepcionales de cantante y actor en el protagonista. Leo Micheluzzi, que se ha singularizado en el Conde Danilo y en el Fredy Werburg tiene a su cargo el "role" del Rahja Kapsimi.

2390. Nv. 24

NEPTUNO

La Tempestad y Los Cosacos HOY Inauguración de las tandas continuas

Hoy comienzan en el cine Neptuno las tandas continuas desde las 2 y media hasta las 7, Exhibiéndose en esta tanda La Tempestad por John Barrymore, Los Cosacos por John Gilbert, Revista Fox News y comedia Mac Senent, La Tempestad se repite como de costumbre a las 5 y cuarto, el precio de esta tanda continua desde 2 y media hasta las 7 es a base de 30 centavos.

Por la noche a las 8 y media Los Cosacos por John Gilbert y en la tanda de 9 y 45 La Tempestad por John Barrymore. Luneta 40 centavos.

Mañana en matinée La Tempestad, Mercado de Esclavos y el célebre bailarín Willie Thonmpson.

2222 N-24

VERDUN

Hoy en Verdun los Hombres Tienen La Culpa

La empresa del concurrido y elegante teatro de la calle de Consulado promete a su numeroso público un buen programa, en el que figura el estreno de la preciosa película titulada los Hombres tienen La Culpa, en la interpretación central de esta obra hace un nuevo derroche de su incomparable arte la encantadora estrella Leatrice Joyce con el concurso del gran actor H. B. Warner. Se completa el programa con el sutil y fino melodrama Vidrio Frágil por Alice Joyce y la interesante producción titulada A Campo Abierto por Betty Bronson. Además como es costumbre se exhibirá una revista y una divertida cinta cómica. La matinée empieza a la una y media costando la luneta 20 centavos. Por la noche cuesta 30 centavos. En ambas funciones se exhibe el mismo programa.

2224 N-24

OLIMPIC

En las tandsa de 5 y media y 9 y cuarenta y cinco se estrenará la magnífica creación de May Mc Avoy titulada A Divorciarse Niñas, cinta que llevará numeroso público al simpático cinema de Línea y B en el Vedado. Lneta 40 centavos.

Tanada de 8 y media Loa Méndez en Mientras Chicago Duerme, película de argumento muy interesante. Luneta 20 centavos.

Como es costumbre en Olimpic todas personas que saquen su ticket para la tanda de las nueve y cuarenta y cinco podrá pasar gratis desde las 8 y media.

Mañana, en matinée de una y media A Todo Trance, por Buck Jones; El Jinete Explorador por Fred Thompson; El Aguila por Rodolfo Valentino y una comedia. En las tandas de cinco y media y nueve y cuarenta y cinco se proyectará la notable producción por Billie Dove y Gilbert Roland titulada Mercados de Esclavos.

2223 N-24

CUBA

En este popular y favorecido cine de la calle Suárez se anuncia para hoy sábado un atractivo programa.

La matinée dará comienzo a la una y media y en ella se proyectarán las siguientes cintas: una Revista y una comedia; la cinta de acción por Tim Mc Coy, Blanco de los Indios; la supercomedia por Alice Joyce y William C. Field, Vidrio Frágil; y la superproducción (copia nueva) por Ronald Calman y Vilma Banky, cuyo título es La Llama Mágica.

La tanda elegante de las cinco y cuarto se cubre con Vidrio Frágil y La Llama Mágica.

Por la noche, a las ocho y cuarto, todo el programa de la tarde, combinado.

Mañana, en matinée tanda y noche: El Novato de West Point.

2223. N-24.

CARTEL DEL DIA

TEATROS

NACIONAL.—De 1 a 5: una revista de actualidades mundiales; Señorita de compañía; Sube y baja; La ley en el arroyo del Rey; El buque sangriento; Hombre atrasado. De 5 a 11: una revista de actualidades; Jolie Concert (revista lírico coreográfica); Las desdichadas.

PAYRET.— 9: Debut de la Compañía Santacruz. Maritza.

MARTI.—9: Agua Mansa (estreno).

PRINCIPAL DE LA COMEDIA.—5: Cásate... y verás. 9 y 15: Volver a vivir.

ALHAMBRA.—8: La cocina económica o Los nuevos pobres. Segunda tanda: Ten Cents Teatral. Tercera tanda: Mala hembra.

ACTUALIDADES.—8: películas; La gloria del colegio; Los guapos. 10: cintas cómicas; Música, Luz y Alegría.

CINEMATOGRAFOS

CAMPOAMOR.—En todas las tandas: El cabaret del pecado. Tandas elegantes. presentación de May Turgenova.

NEPTUNO.—2 y 30: Los cosacos; La tempestad. 5 y 30 y 9 y 45: una revista de actualidades mundiales; La tempestad. 8 y 30: Los cosacos.

RIVIERA.—5 y 15 y 9 y 30: Alas; una revista de actualidades mundiales.

RIVOLI.—5 y 15: Ante el lente; una revista de actualidades. 8 y 30: Señoras, échense algo encima; Ante el lente.

OLIMPIC.—5 y 30 y 9 y 45: A divorciarse niñas. 8 y 30: Mientras Chicago duerme.

PRADO.—5 y 15 y 9 y 30: El botero de Volga.

CUBA.—Tarde y noche: una cinta cómica; una revista de actualidades; Blanco de los indios; Vidrio frágil; La llama mágica.

VIOLETA. — Matinee y nocturna: La mujer de Quién; Jugar con fuego; El cabaret del pecado; La señora tiene un desliz.

LIRA.—Tarde y noche: una revista de asuntos mundiales; Niños a pensión; La cabaña del Tío Tom; El hombre que rie.

TRIANON.—5 y 30 y 9 y 45: El botero del Volga; presentación de la tiple Rita Montaner. 8 y 30: una revista de actualidades; El caballero aventurero.

IMPERIO.—Matinee y nocturna: La Rosa de California; Mercado de esclavos; El enlazador relámpago; El gozo al pozo.

WILSON.— Tarde y noche: Campeón de peso bruto; una revista de actualidades; No lo dejes escapar; La dama en armiño.

INGLATERRA. — Tarde y noche: No lo dejes escapar; La condesa secuestrada; una revista de actualidades.

ENCANTO.— Matinee y nocturna: una revista de actualidades; una comedia; El guardiamarina; Rie, payaso, rie.

GRIS.—Tandas elegantes: Luna de hiel; una revista de actualidades. 8 y 30: Alicia en el Oeste; Salón de belleza; Vida nocturna.

RIALTO.—Matinee y nocturna: El terror; Medias de seda; una revista de actualidades.

LARA. — Tarde y noche: No me asustes, niño; La madrastra; Rojos contra blancos; El águila.

APOLO.—Tarde y noche: La mascota trágica; La Flor del Brasil; La sombra del crimen; una revista de actualidades.

NORMA.—Matinee y nocturna; películas cómicas y dramáticas; una revista.

VERDUN.—Tarde y noche: una comedia; una revista de actualidades; Los hombres tienen la culpa; A campo abierto.

UNIVERSAL.—Tarde y noche: Reclutas sobre las olas; episodio quinto de Aventuras de Buffalo Bill; La última orden.

RIALTO

Con un éxito grandioso fué estrenada en el día de ayer la grandiosa cinta interpretada por May Mac Avoy, titulada El Terror. Esta cinta gustó grandemente y seguramente un nuevo éxito se obtendrá hoy, en las tandas elegantes de cinco y media y nueve y cuarenta y cinco; y también se proyectará en la tanda de las dos y media, junto con otra cinta muy interesante, Medias de Seda, por Laura La Plante.

Mañana domingo se dará una matinée extraordinaria, con un programa de grandes proporciones y se está preparando para muy pronto, el estreno de La Copa de Cristal, soberbia cinta por Dorothy Mac Kail y Jack Mulhall.

2228. N-24.

INGLATERRA

Gran temporada invernal a base de cine continuo de 1 y media a 11 y media p. m., rigiendo los invariables precios de 10 centavos niños y 20 centavos mayores.

Para hoy, estupendo programa, con revistas, comedias, y las regias atracciones No lo Dejes Escapar, magnífica joya de la Paramount, en 8 actos, por Clara Bow, y La oCndesa Secuestrada, films Serie Excelsa de la First National, en 9 actos, interpretada por Billie Dove y Lloyd Hughes.

Mañana, El Angel de la Calle, joya suprema en 10 actos, por Janet Gaynor y Charles Farrell, cantada por Galindo; Un Caballero de París, por Adolfo Menjou; y El Centauro Petimetre, por Hoot Gibson.

2226. Nv. 24.

PAYRET

Esta noche en Payret debut de la Compañía Santacruz

A las nueve en punto de la noche de hoy hará su presentación en el Teatro Payret la Compañía Santacruz, que por espacio de treinta meses ha recorrido triunfalmente la América del Sur.

Maritza, la bella y espectacular opereta de Emmeriche Kalmann, el autor de La Princesa de las Czardas y La Bayadera, es la obra elegida para el debut. En ella alcanzan un éxito resonante Pilar Aznar, la hermosa tiple y el elegante barítono Muñiz, que tienen a su cargo los papeles principales. Debutan con Maritza, la graciosa tiple cómica Matilde Palou; el primer actor Pedro Barreto, el tenor cómico Eladio Cuevas y la notable pareja de baile Halasz-Contini.

Para mañana domingo, dos funciones, la matinée social a las 3 y la función nocturna de las nueve con la reprise de Los Gavilanes para debut del gran barítono Estarelles, y del tenor lírico Emilio Aznar.

El miércoles, una reposición meritísima: la de Doña Francisquita, la admirable zarzuela de Amadeo Vives, espléndidamente montada por Pastor y Martínez, y en la que debutará la primera tiple ligera Amparito Aliaga.

El primer estreno será el de La Princesa del Circo, de Kalmann. El más grande éxito de Europa.

2400 Nv. 24.

PILAR AZNAR
La gran tiple española, figura estelar de la Compañía Santacruz, que debuta esta noche en el Payret.

APOLO

La Mascota Trágica, La Flor del Brasil y La Sonmbra del Crimen.

La Mascota Trágica exquisita producción Pathé en la que actúa en los principales papeles el trimonio Phyllis Saver, Victor Varconi y Joseph Schildraut artistas ventajosamente conocidos por los aficionados al arte silente; La Flor del Brasil, intenso drama de pasiones por Carmel Myers y Walter Ridgen y La Sombra del Crimen, interesante melodrama da asunto policiaco, con Bert Lytell y Seane Orren, serán estrenadas en la función corrida de las 8 y media. Lunetas 30 centavos.

A las 5 y cuarto La Mascota Trágica y la Flor del Brasil, Lunetas 20 centavos.

Mañana, en matinée tarde y noche El Botero del Volga. A las 5 y cuarto y 8 y cuarto la estupenda comedia No lo Dejes Escapar por Clara Bow y Charles Rogers.

2213 N-24

CINE

EL TERROR. Con May McAvoy, Louise Fazenda y Edward E. Horton.

No porque la obra sea mejor o peor, sino porque el tema, **El Terror,** de la Warner, no mete mucho miedo. Es el género el que no altera los nervios. Lo misterioso ha dejado de impresionar al saber hasta los miedosos que no hay motivos para miedos extraordinarios. Miedo, verdaderamente, no hay que tener a los fantasmas del otro mundo, sino a lo cotidiano de éste. En cuanto un individuo se echa una capucha a la cabeza y se tapa el rostro, se siente cierto alivio. ¡Un rostro de hombre menos a quien mirarle la cara! Hay una novela americana en la que un personaje había encontrado la manera de vivir sin pagar alquiler de casa. Ocupaba esas casas de duendes que suelen existir en todos los pueblos, y que no hay quien habite. Los dueños las ceden en alquiler gratuito a quien les dé habitabilidad durante algunos meses por el solo hecho de vivirlas.

Así, cuando en la película "El Terror" hemos visto a los inquilinos atemorizados, nos dijimos: "Esto se acaba en cuanto un vivo entre con una escoba a barrer telas de araña". Y, en efecto. El barrendero de esta historia de un detective—¡cómo no!—que en un dos por tres acaba con fantasmas y misterios. Había duendes, naturalmente, a los que sólo importaba quitar la máscara. A cara descubierta, todo duende es un criminal. Las historias de fantasmas y aparecidos han venido a quedar reducidas a simples casos de policía.

Eso es lo que se estrenó ayer en **Rialto.—R.**

WILSON

Gran temporada invernal a base de precios populares.

Para hoy, colosal programa, comenzando con la acostumbrada matinée de 2 p m. a 5 p. m. con la comedia Campeón de Peso Bruto, por Clide Cook; El Fox New número 40; y las producciones No lo Dejes Escapar, estupenda comedia joya en 8 actos, por Clara Bow; y La Dama en Armiño, producción excelsa de la First National, en 9 actos, por Corinne Griffith, Francis X. Bushman y Heinan Hansen; para esta matinée regirán los precios de 10 centavos niños y 20 centavos mayores.

En tanda elegante a las 5 y cuarto p. m., Campeón de Peso Bruto, comedia por Clide Cook; Fox New número 40; y No lo Dejes Escapar, estupenda producción Paramount, interpretada por Clara Bow; para esta tanda regirán los mismos precios de la matinée.

Por la noche, función corrida de 8 y media a 11 y media, con el mismo programa de la matinée, ; rigiendo los precios de 10 centavos niños y 30 centavos mayores.

2225. Nv. 24.

HOY EN "PAYRET"
SANTACRUZ
OPERETAS Y ZARZUELAS
a las 9 p.m. hora exacta

presentación de:
PILAR AZNAR, MATILDE PALOU, LUISA OBREGON, JOSE MUÑIZ, PEDRO BARRETO, ELADIO CUEVAS, FRANCISCO RUIZ, y los bailarines HALASZ-CONTINI
Orquesta bajo la dirección del maestro
ENRIQUE GIUSTI
DOMINGO.—Reposición escénica de
"LOS GAVILANES"
Debut del barítono RAMON ESTARELLES y del tenor lírico EMILIO AZNAR
El éxito del año será
"LA PRINCESA DEL CIRCO"

HOY RIALTO HOY
5¼ y 9½
ESTRENO EN CUBA
Fernandez presenta
MAY MC. AVOY
con el concurso de
LOUISE FAZENDA
EDWARD E. HORTON
En la colosal producción
EL TERROR
Escalofriante cinedrama de misterios y emociones intensas en que la labor de la bellísima MAY Mc. AVOY supera sus anteriores interpretaciones.
Repertorio
Cª CINEMATOGRAFICA CUBANA
Virtudes 36

HOY CAMPOAMOR HOY
Estreno de Mary Johnson
EL CABARET DEL PECADO
—5 y 1|4 y 9 y 1|2—
En Tandas Elegantes
Presentación de la bella argentina
MAY TURGENOVA
con su película
EL ALMA DEL TANGO
Tandas de 2 y 3½ - 20cts.
Tandas de 5¼ · 8 · 9½ - 40cts

Teatro ENCANTO HOY

La más feliz encarnación del más genial de los actores.
El Lunes:
Estreno de la gran película de la Metro—Goldwyn—Mayer
LA ACTRIZ
Por Norma Shearer y Ralph Forbes. Una gloriosa novela de la vida teatral.
Metro-Goldwyn-Mayer

60 c. HOY
Elinor Fair y Victor Varconi con
WILLIAM BOYD en
EL BOTERO del VOLGA
PRODUCCION DE Cecil B. de Mille
Musica Especial Cantada y Adaptada
Repertorio de MEDAL FILM CO. DE CUBA.
PRADO HABANA
TRIANON VEDADO
TOSCA J. DEL MONTE
60 c.

M.E.C.D. 2016

ALMACENES "LA FILOSOFIA"

Neptuno 73 y 75. San Nicolás 74. Manrique 53 y 55

Lo que usted esperaba...

Ha llegado ya nuestros dos surtidos de pieles finas y telas de seda y lana para Abrigos y Vestidos.

Están a la disposición de usted.

Las fábricas se demoraron en hacer sus entregas, pero tenemos la seguridad de que usted nos perdonará este retraso, en gracia a LOS TAN VARIADOS Y TAN PRECIOSOS ESTILOS CON QUE USTED QUIZAS NO CONTARIA YA, Y QUE HOY MISMO PUEDE VER EN ESTA SU CASA.

Pieles:

Lapin Siberian (varios colores), Mouflon (varios colores), Petit gris, Fouine, Zorro azul, Patagonia, Platino, Chinchilla, Vison, Putois, Martre, Puntas grises, etc., etc.

Telas:

Popelinas de lana, Sargas de lana, Fayas, Diagonales, Ottomanos, Franelas de lana, Rasos de Seda, Sultana de seda, Crepé-raso de seda ,etc., etc.

Otras novedades:

Recibimos además, Flores Artificiales en inmensa variedad, UN SURTIDO GIGANTESCO DE CARTERAS Y BOLSAS FRANCESAS DE MODELOS ORIGINALISIMOS, e infinitas otras novedades, que sabemos le gustará a usted ver.

EN PIELES, especialmente, TENEMOS ESTILOS Y CALIDADES UNICOS, que tan sólo en "La Filosofía" puede hallar.

Reviste el más alto interés para usted una visita a nuestra casa. No deje de llevarla a cabo hoy, si puede hacerlo.

:La Filosofía:

HABANERAS

Viene de la página SIETE

SAN MIGUEL DE LOS BAÑOS

LAS NUEVAS CONSTRUCCIONES

En creciente auge.

Progresando por momentos.

Hay que decirlo, con sobra de testimonios en favor, de San Miguel de los Baños.

Numrosas las construcciones con que se ha enriquecido el famoso balneario matancero durante la última temporada.

Ocupándolas están ya sus dueños, entre otras, las del doctor Manuel Vera Verdura, Senador de la República; don Manuel Santeiro, ex-Presidente del Casino Español de la Habana; la señora viuda de Paniagua; el Presidente de la Beneficencia Asturiana, señor Jenaro Acevedo; el Administrador de la Fábrica de Jarcias de Matanzas, Mr. Clemence Laudemann; el señor Osvaldo Gou; el señor Francisco Villaoz; el señor Juanito Riera y el comerciante señor Prats.

Nuevas construcciones.

Siguen a las que anteceden.

Muy adelantadas están las obras del palacio que edifica en uno de los lugares más pintorescos del hermoso valle el opulento propietario don Santiago Milián.

Dentro de breve plazo empezarán a construirse los chalets del Conde del Rivero, Presidente de la Empresa del DIARIO DE LA MARINA, del Vicepresidente de la Havana Port Dock, señor Alvaro Ledón, de la señora Margarita del Monte viuda de Sánchez y del conocido y muy estimado corredor de esta plaza señor Paco Ruz.

Un último proyecto se ha iniciado en estos días con la construcción de la magnífica residencia que se propone levantar el distinguido y acaudalado ingeniero camagüeyano señor Antonio J. Betancourt Agüero.

A este objeto acaba de adquirir el solar que se encuentra al lado de la nueva y bellísima iglesia construida en nuestro balneario de moda.

El señor Betancourt es un valioso factor para la distinguida colonia de San Miguel de los Baños toda vez que representando en unión de su bella y elegante esposa, la señora Josefina Bardecí de Betancourt, los apellidos más ilustres de la legendaria región es, además, un clubman muy estimado y muy querido en todos los centros sociales.

El distinguido caballero, que en su provincia natal ha dejado las huellas de su bondad y de su esplendidez con fundaciones benéficas de la mayor importancia, será un complemento eficacísimo en la propiedad de San Miguel.

Hombre generoso.

Muy cortés y muy sociable.

TENNIS

Una noche cubana.

Gran fiesta en perspectiva.

Organizada por el **Vedado Tennis Club** para el sábado primero de diciembre.

Precursora de los acontecimientos sociales de la temporada invernal.

Muchos ya los pedidos de mesas.

Para **parties** diversos.

Reinará en todos los aspectos de la fiesta una nota genuinamente criolla.

De ahí la iniciativa que ha partido de las jóvenes y bellas damas Nena Garcini de Hierro y Silvia Vieites de Maxwell secundadas por la linda señorita Maricusa Sampedro.

No es otra que la de organizar un **party** donde las señoras vayan con la típica bata de vuelos.

¿Y los caballeros?

De guayabera.

MATHILDE CUMONT

Próxima a regresar.

Por la línea francesa.

Se espera que esté nuevamente entre nosotros el 3 de diciembre mademoiselle Mathilde Cumont.

Después de hacer magníficas adquisiciones en los grandes centros de la moda parisiense retorna a su amada Habana.

Trae primores.

Lo más nuevo, lo más chic.

Ya tiene enviadas las primeras colecciones y constituyen una exhibición ante la cual desfilan a diario las damas más distinguidas del mundo habanero.

Exhibición flamante que es hoy por hoy la **great atraction** en las dos casas de Prado 88 y Prado 96 de esta soberana de la moda.

De los modelos de sports hay una variedad inmensa en telas Rodier, así como en tricot, con sayas de crepé china.

Hay otros en terciopelo.

Preciosos.

Los de tarde—de crepé satín, crepé china o encajes en todos los tonos—proceden de Chanel, Patou, Lelong, Phillippe et Gaston, etc.

Y entre los vestidos de noche predominan modelos de incomparable elegancia.

Sombreros...

Del más refinado gusto.

Tienen las firmas más acreditadas, como Reboux, Lemonier, Lewis, Alphonsine, Georgette y Rose Descat, entre otras.

Los abrigos, de tarde.

Y bolsas, collares, pulseras...

JOHN F. RIVERA

De plácemes.

El señor John R. Rivera.

Este distinguido caballero, tan relacionado en los mejores círculos de nuestra sociedad, acaba de ser ascendido al importante cargo de Gerente General del City Bank en la Habana.

Premio a sus servicios a la gran institución bancaria, desde hace largo tiempo, como Supervisor para las Antillas y Centro América.

¡Enhorabuena, Johnny!

Continúa en la página ONCE

LA ISLA DE CUBA

LA CASA MAS POPULAR MONTE 55-57 LA QUE MAS BARATO VENDE

La calidad de un artículo se recuerda más que el precio que por él se paga.

Nosotros tenemos siempre presente ese axioma y damos a nuestros clientes los artículos de mejor calidad al precio más moderado.

La calidad: para que el público nos recuerde.

El precio: para que en el momento de hacer la compra el público se sienta satisfecho de la inversión de su dinero.

Compre en "La Isla de Cuba".

PROTEJASE CONTRA EL FRIO

AYER MENCIONABAMOS EN ESTE MISMO LUGAR NUESTRA EXTENSISIMA COLECCION DE

Sweaters y Abrigos

QUE TENEMOS A SU DISPOSICION EN NUESTROS HERMOSOS SALONES DEL PRIMER PISO.

HOY DESEAMOS RECORDARLE NUESTRA ENORME VARIEDAD DE TELAS PROPIAS PARA VESTIDOS DE INVIERNO, EN CLASE MODESTA COMO:

FRANELAS de buena clase en gran variedad de colores enteros, que vendemos a 10 y 15 centavos.

FRANELAS ESTAMPADAS PARA ROPITA DE NIÑOS, A 30 Cts.

SARGAS EN TODOS LOS COLORES, tres calidades de gran aceptación a 15, 20 y 30 centavos.

CREPES DE FIBRA COLOR ENTERO, A 25, 40 y 45 CTS.

CREPES DE FIBRA ESTAMPADOS en estilos muy bonitos, a 45 cts.

CREPES DE SEDA ESTAMPADOS CON DIBUJOS NUEVOS, A 75 y 90 centavos.

PAÑO DAMAS DE EXCELENTE CALIDAD, EN DIVERSOS COLORES PROPIOS DE LA ESTACION A $1.00, $1.50 y $3.00.

VELO DE LANA, BUEN SURTIDO, A $1.10.

Visite nuestro Departamento de Lunch y Dulcería.-Primer piso.

Gacetillas

Viene de la pág. OCHO

PRADO

Era de esperarse el grandioso éxito obtenido por la empresa del siempre concurrido y elegante Teatro del Prado, con el reestreno de la maravillosa producción de Cecil B. De Mille, titulada El Botero del Volga, cinta que el público tenía grandes deseos de ver otra vez por su trama magnífica y desconcertante. En las interpretaciones centrales se distingue William Boyd, Julia Faye, Victor Varconi y Elinor Fair, quienes se superan a sí mismos en sus respectivos papeles. Para hoy se anuncian nuevas exhibiciones de este interesante film y no es de dudarse que se repetirá el éxito de ayer. La parte cantable estará a cargo de un grupo de voces entre las cuales se destaca la del conocido y reputado barítono Galindo.

Para el día 28 se anuncia el estreno en Cuba de El Infierno de los Vivos, cinta que causará gran sensación por la admirable trama de su argumento y para principios de diciembre La Tempestad, cinta de méritos extraordinarios en la que acaba de triunfar el indiscutible actor John Barrymore.

Mañana: en matinée, El Botero del Volga. 2382. N-24.

LARA

Interesante y muy atractivo resulta el programa de hoy en este cine el más cómodo y agradable para la presente temporada. En matinée y por la noche en función corrida La Madrasta (comedia). Estreno de la bonita producción titulada No me Asustes Niño, por el simpático actor Billy West, Rojos contra Blancos, por el valiente actor Ken Maynard. El Aguila regia producción que interpreta el desaparecido actor R. Valintino.

A base de 20 centavos matinée.

Mañana. El Cabaret del Pecado. El Angel de la Calle y A Campo Abierto.

Lunes 26: Rinty En La Guerra.

Miércoles 28: La señora Tiene un Desliz.

2235 N-24

RIVIERA

Para los turnos elegantes de hoy sábado anuncian las carteleras del elegante cine de la Calle 23 el estreno en el Vedado de la monumental cinta interpretada por Clara Bow, Charles Rogers y Richard Arlen, titulada ALAS.

Esta cinta será presentada como en New York, con música adaptada efectos lumínicos y los ruidos de los motores de los aeroplanos, durante el fragor del combate.

Mañana, grandiosa matinée a la una y media con orquesta, con un grandioso programa, exhibiéndose Revista Fox Nro. 43; dos graciosas comedias; los episodios 5 y 6 de la interesante serie La Espía de los Ojos Negros; las producciones tituladas El Aguila, por Rodolfo Valentino; Rojos Contra Blancos, por Ken Maynard.

En las tandas elegantes de las cinco y cuarto y nueve y media, vuelve a exhibirse nuevamente ALAS.

La Tempestad, la interesante cinta de los Artistas Unidos interpretada por el notable actor John Barrymore será exhibida los días 28 y 29, en las tandas elegantes.

El Terror, interpretada por la simpática actriz May Mac Avoy, será estrenada en el Vedado los días 30 y primero de diciembre, en las tandas elegantes. 2230. N-24.

MARMON

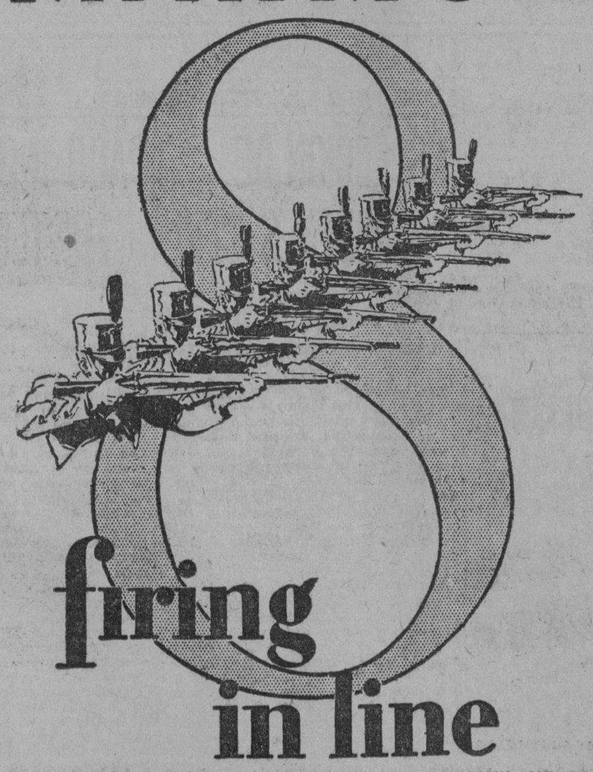

firing in line

SI VD. FUERA A GASTARSE $6,000.00 EN UN AUTOMOVIL, VD. CON TODA SEGURIDAD COMPRARIA UN 8 CILINDROS...

¿POR QUE NO TENER LA MISMA PRECAUCION AL GASTARSE $3,000.00...?

EN LINEA DE FUEGO

PLA-AIXALA COMPANY

MARINA Y PRINCIPE HABANA

NUEVA DIRECTIVA DE UNA ENTIDAD

Fué electa por las alumnas del colegio "Néstor L. Carbonell"

En las elecciones celebradas en este plantel resultó electa la siguiente Directiva que regirá la Asociación de Alumnas y ex Alumnas el presente curso:

Presidenta: Hilda Supervielle y Cabañas; Vicepresidenta, Noemí Palma y Sánchez; Secretaria, Luisa Sánchez Rimblas; Tesorera, Aida Alvaré Cañedo; Delegada de Bachillerato, Ana María Aspiolea y Font; Delegada de las ex Alumnas, Eugenia Madeley y Pla; Delegada de Sexto Grado, Gisela Palma Sánchez; Delegada de Quinto Grado, Eloisa Carbonell Chenard; Delegada de Cuarto Grado, Josefina López Paniagua.

La Presidenta electa Hilda Supervielle, es alumna distinguida del tercer año de Bachillerato; su programa de gobierno constituyó una muestra efectiva de su capacidad y buena voluntad.

En una bella fiesta anunciada para principios de diciembre tomará posesión de sus cargos la nueva Directiva, integrada por los elementos mencionados más las cuatro Direcciones de Civismo, Cultura y Perfeccionamiento; Fiestas, Paseos y Deportes; Propaganda y Orden y Caridad y Auxilios para las cuales, la Presidenta electa nombró a sus compañeras Rita Fundora y Zamora; Isabel Pérez Carrillo; Aida Gómez Santana, y Annie Bustamante y Bernal.

Felicitamos a las triunfadoras.

SUCESOS

ARMA SIN LICENCIA

Pedro Concheso Alonso, inspector de los ómnibus Las Tres Palmas, fué arrestado por el vigilante 1973, por portar un revólver con cinco cápsulas careciendo de licencia para ello.

CIRCULADO "EL CEJUDO"

El vigilante 1265, procedió al arresto de un individuo conocido por "El Cejudo" de pésimos antecedentes penales y cuando lo conducía a la estación, al llegar a la esquina de Aguiera y Porvenir se dió a la fuga, sin que pudiera detenerlo nuevamente.

EL MEJOR SOLVENTE DEL ÁCIDO ÚRICO.

Salvitae

PARA GOTA, REUMATISMO Y AFECCIONES DE LOS RIÑONES Y VEJIGA.

GRIS

Hoy: LUNA DE HIEL

Para hoy sábado y en tandas elegantes anuncian las carteleras del familiar cine GRIS el estreno de la Paramount de la fascinadora cinta interpretada por la muy conocida actriz Florence Vidor, titulada Luna de Hiel.

Para la tanda inicial de hoy por la noche se exhibirá Alicia En el Oeste (caricaturas; la comedia en dos partes Salón de Belleza y Vida Nocturna, por Alice Day.

Mañana domingo, grandiosa matinée a la una media.

Para las tandas elegantes de mañana domingo se estrenará la regia producción de la Universal, interpretada por Laura La Plante, titulada Novias de Respuesto

2221. N-24.

Gacetillas

TEATRO PRADO

Exhibición de Modas en el PRADO

E nlas funciones del 30 noviembre actual y del primero de diciembre próximo ofrceerá la empresa del Teatro del Prado un grandioso Certamen de maravillas. Toda la elegancia femenina de París estará allí consagrada por Patou, Paquín, Lavin y otros creadores de la moda, entre los cuales hay que contar también al modisto cubano Cabrera, y regios sombreros creados por las manos maravillosas de Madame Kuzma, ex modelista de las mejores casas de París.

Los muebles pertenecerán al gran establecimiento La Moda, y completando el decorado se exhibirá un pataván de puro gusto artístico de San Andreu, así como los mantones que lucirá el teatro son también cortesía del Bazar Inglés.

Esparcirán sus resplandores al lucir los últimos preciosos modelos de la Estación varios bellísimos figurines vivente, calzados elegantemente por la casa Benejan y las medias de la firma Kayser completarán el conjunto. También será ofrecida la exquisita película Dos Mujeriegos, creación de William Boyd, y Amparito Medina brindará sus mejores bailes. El teatro será decorado espléndidamente. Para mayor comodidad del público las lunetas han sido numeradas y se encuentran a la venta en la Contaduría de este teatro al precio de 80 centavos la luneta y un peso preferencia.

2393 N-24

"LUNA PARK"

A fines de la entrante semana será la Inauguración de la Temporad Invernal de Luna Park, donde se presentará el mayor y mejor conjunto de diversiones del mundo Rubin E. Cherry Shows.

Están llegando todos los días a la Habana concesionarios para los juegos de destreza y habilidad. Hoy llegarán a la Habana los Diving Gordon para preparar los tranpolines y escaleras para las tiradas de altura. También llegarán hoy a la Habana el Manager del Vaudeville de Enanos para prepararle alojamiento a los Enanos en esta compañía de Enanos figuran excelentes bailarines de tango, jazz, black bottom; cantantes, ilusionistas boxeadores, acróbatas y una exeelente orquesta formada por todo el conjunto de Enanos.

Recuerde que Luna Park se abre a fines de la próxima semana y que el transporte de la calle de Llinas y Belascoain y de Llinas e Infanta es absolutamente gratis.

2301 N-24

TEN CENTS TEATRAL

MATINEE HOY Y MAÑANA EN EL NACIONAL

Desde una a cinco hoy sábado y mañana domingo, habrá sendas matinées en el teatro Nacional organizadas por The Teatrical Ten Cents Company y dedicadas a los niños, ambas con espectáculo cómico apropiado al gusto infantil y sin alterar el precio de 20 centavos en luneta y 10 en galería.

Hoy por la noche se exhibe la notable película de la Columbia Las Desdichadas por Dorothy Revier, una de las artistas más bellas de la pantalla, y se pone en escena la Revista Coreográfica Jolie Concert en la que figuran cuadros bellísimos, como el de la Jota Aragonesa, montado y bailado por Ella de Granados y cantado por elteno r Morin, este mismo cantante ejecutará algunas de sus canciones favoritas. La Revista termina con un gran final en el que toman parte toda la compañía, incluyendo a los bailarines excéntricos norteamericanos Moore and Diller, el cuerpo de bailes Julio Richards y Carmita Ortiz y las dos orquestas.

Cuadro grande de espectáculo grande.

Se preparan grandes sorpresas en el Ten Cents Teatral.

2234 N-24

Mamá Inés

—Y—

Papá Inés

dan las gracias a cuantos los adquirieron, avisándoles a los que quieran comprarnos, que quedamos muy pocos. Mientras llega la nueva remesa, ofrecemos AHORA este VELOCIPEDO, por

Al INTERIOR: 60 centavos adicionales para flete.

"La India"

NOVEDADES Y JUGUETES ARTICULOS PARA REGALOS

Neptuno No. 109

DANIEL FRAGA

Telf. A-1438

ENCANTO

Hoy sábado 24 de noviembre de 1 y media a 5 de la tarde habrá en este teatro una gran matinée. Véase el programa:

Revista Paramount, comedia de la Medal, por Charles Chaplin; El Guardia Marina, por Ramón Novarro; El Hermoso de Broadway, por Lew Cody y Aileen Pringle; Ríe, Payaso, Ríe, por Lon Chaney, Loretta Young y Nils Asther. Precio, 50 cts.

De 5 y cuarto a 9 y cuarto función continua, proyectándose a las 5 y media en punto y a las 7 y media en punto la gran cinta Metro Goldwyn Mayer, Ríe, Payaso, Ríe, que constituye uno de los mayores aciertos del "hombre de las mil caras", Lon Chaney En ambos turnos se exhibirá antes una revista Paramount y una comedia Medal por Charle. Chaplin. Precio, 50 centavos.

A las 9 y media, Ríe, Payaso, Ríe, de Lon Chaney, proyectándose antes una revista Paramount y una comedia Medal, por Charles Chaplin. Precios: 80 centavos luneta; $1.00 preferencia.

El lunes de la semana próxima será el estreno de La Actriz, linda cinta de la Metro, por Norma Shearer, y el jueves se estrenará La Danza de la Vida, por D. W. Griffith.

2195. N 24.

IMPERIO

La velada de antes de anoche en la que se estrenó la joya Don Quijote de la Mancha, fué otro de los éxitos que a diario se vienen obteniendo en este popular coliseo, cada día más favorecido por las numerosas familias que gustan de buenas películas, de buena orquesta y de excelente comodidad.

El programa hoy es atractivo por demás, figurando en él dos obras que tienen por protagonistas a la más bella artista de la pantalla, la encantadora Billie Dove y el apuesto galán Gilbert Roland.

Son éstas La Rosa de California y el estreno de El Mercado de Esclavos, completándose el programa con las cintas El Enlazador Relámpago, por Tom Tigler, y El Gozo al Pozo, por Alice Day.

Los precios son de los populares, diez centavos la matinee y veinte matinée y tanda, y por la noche veinte centavos tanda corrida y treinta la preferencia.

2343. Nv. 24.

ELEGANTE MODELO "VERSAILLES". CHAROL TODO, EN TACON ALTO Y MEDIANO,

$9.00

Al interior, 30 cts. más.

J. LOPEZ Y CA., S. en C.
Teléfono M-5842

Apartado 223
Habana

Todos los viajeros precavidos que desean evitar los malestares causados por las comidas pesadas y la falta de ejercicio, tienen siempre la precaución de conservar el vientre libre y activo con la

"SAL DE FRUTA" ENO

Marca de ENO'S "FRUIT SALT" Fábrica

M.E.C.D. 2016

RADIO Y ELECTRICIDAD

MAGNIFICA RESULTO LA TRASMISION DE LA P C J J DE HOLANDA

Según anunciamos, anoche tuvo efecto, de siete y media a nueve y media, el concierto especial dedicado a Cuba, por la formidabl estación P C J J de la Philips Radio en Holanda.

Resultó una magnífica emisión, y fué oida con precisión en nuestra República.

Agradecemos mucho la cortesía que nos dispensó Mr. K. Negth, al dedicarnos un afectuoso saludo personalmente.

NUESTRAS PAGINAS DE RADIO Y ELECTRICIDAD DE MAÑANA.

Como todos los domingos, mañana publicaremos en nuestras páginas de "Radio y Electricidad", interesantísimas informaciones ilustradas con grabados atractivos y novedosos.

ATENCION QUE AGRADECEMOS

Nuestro buen amigo Mr. Núñez Gerente de "The Diamond News", tiene la cortesía de remitirnos varias revistas de "Radio", llegadas ultimamente.

Les damos las gracias por su atención.

Prorimamente se inaugurarán las clases de Física y Quimica aplicadas a la radio, en el "Radio Club de Cuba".

A. GIRO.

TRASMISIONES PARA HOY.

2 R-K trasmitirá de 8 a 11 p. m.
2 M-C trasmitirá de 5.1|2 a 7 p.m.
2 L P trasmitirá de 11.1|2 a 1 de la tarde.
2 A-Z trasmitirá de 10.1|2 a 11.1|2 p. m. las últimas noticias y números musicales.

PROGRAMAS EXTRANJEROS.

W. L W.
CINCINNATI OHIO
428 Metros 50.000 WATTS.
52.02 Metros

6:30 p. m. Mona Motor Oil Organista.
7:30 p. m. Orquesta Swiss Garden.
8:00 p. m. Orquesta Hotel Gibson.
8:30 p. m. Resultado de los Juegos de balompié.
9:00 p. m. Programa Philco (New York).
10:00 p. m. The Hawaiians.
10:30 p. m. Cino Singers.
11:00 p. m. Orquesta del Hotel Gibson.
11:30 p. m. Orquesta Swiss Garden.
12:00 p. m. BUENAS NOCHES.

W. G. Y.
SCHENECTADY (NEW YORK)
379.5 Metros. 5000 Watts.

1:45 p. m. Los detalles de los Juegos d ebalompié. Yale vs. Harvard desde New Haven, Conn.

7:00 p. m. Statler's Pennsylvanians
7:30 p. m. Programa Musical, desde el Hotel Sagamore (Rochester, N. Y.)
8:00 p. m. Bailables por l aOrquesta del Hotel Onondaga (Siracuse, N. Y.)
9:00 p. m. Cuarteto Adler con Sonia Essin contralto (New York).
9:30 p. m. Como Masculino (New York).
10:00 p. m. Prograam Lucky Strike (New York).
11:00 p. m. Programa Bailable desde el Hotel De Witt Clinton (Albany, N. Y.)
12:00 p. m. BUENAS NOCHES.

W. B. A. L.
BALTIMORE
283 Metros. 5000 Watts

1:45 p. m. Detalles completos de los Juegos de Balompié.
PRINCETON-NAVY desde Philadephia.
6:30 p. m. Concierto de Sobremesa por la Orquesta W. B. A. L.
7:45 p. m. Disertación a cargo del doctor Julius Klein (NBC)
8:00 p. m. Nathan Cohen, xilophonist y John Wilbourn tenor.
8:30 p. m. Conjunto W. B. A. L
9:00 p. m. Hora Philco.
10:00 p. m. Los Pattersons.
12:00 p. m. BUENAS NOCHES.

Continuación de la lista de estaciones norteamericanas.

Letras de llamadas	Dueños y localidad	Potencia
WHBU	Anderson, Ind., Citizens Bank	100
KFVS	Cape Girardeau, Mo., Hirsch Battery and Radio Company, WEBQ	100
WEBQ	Harrisburg, Ill., Tate Radio Company, KFVS	50
WSBC	Chicago, World Battery Co., WEDC-WCRW	100
WCRW	Chicago, Clinton R. White, WEDC-WSBC	100
WEDC	Chicago, Emil Denemark, Inc., WSBC-WCRW	100
WCBS	Springfield, Ill., Harold L. Dewing and Charles Messter, WTAX	100
WTAX	Streator, Ill., Williams Hardware Co., WCBS	50
WHBF	Rock Island, Ill., Beardsley Speciality Co	100
WIBA	Madison, Wis., Cap. Times-Strand Theater sta.	100
WOMT	Manitowoc, Wis., Mikadow Theater	100
KGDP	Pueblo, Colo., Boy Scouts of América	10
KFEY	Kellogg, Idaho, Union High School	10
KPQ	Seattle, Archie Taft and Louis Wasmer, KPCB	100
KPCB	Seattle, Pacific Coast Biscuit So., KPG	100

1220 Kilocycles—246 Metros

WCAD	Cantón, N. Y., St. Lawrance University	500
WCAE	Pittsburgh, Kaufman & Baer Co	500
WREN	Lawrence, Kan., Jenny Wren Company, KFKU	1.000.
KFKU	Lawrence. Kan. University of Kansas WREN	1.000

1230 Kilocycles—244 Metros

WNAC-WBIS	Boston, The Shepard Stores	500
WPSC	State College, Pa., Penn. State College	500
WSBT	South Bend, Ind., South Bent Tribune, WFBM-WCWK	500
WFBM	Indianapolis, Indianapolis Power and Light Co., WCWK-WSBT	500
WCWK	Fort Wayne, Ind., Chester W. Keen WFBM-WSBT	500
KYA	San Francisco, Pacific Broadcasting Corporation	1.000
KFIO	Spokane, Wash, North Central High School	100
KFQD	Anchorage, Alaska, Anchorage Radio Club	100

CURSO DE CONFERENCIAS EN LA BOLSA HABANERA

Una cotización especial a los alumnos de la Esc. de Comercio

En virtud del éxito que ha logrado el curso sobre Bolsa que ha dado el Profesor de la Escuela de Comercio, señor Jorge Roa, la Directiva de aquel organismo ha acordado ayer realizar una cotización especial en obsequio de los alumnos de dicha Escuela.

El acto lo presidirá el Secretario de Instrucción Pública, general Alemán, el próximo lunes a las 3 de la tarde.

ANTE EL JEFE DE POLICIA FUERON AYER LOS 8 SARGENTOS APROBADOS

Habiendo sido reexaminados, dentro de breves días serán ascendidos dos de ellos para ocupar las vacantes que hay

Citados previamente por el Jefe de la Policía, en la mañana de ayer concurrieron a su despacho, los ocho sargentos recién aprobados para ascender a Teniente, en las dos vacantes que en la actualidad existen en el Cuerpo.

El Teniente Coronel Perdomo, reexaminó a cada uno de los sargentos aprobados, reservándose el objeto o motivo que lo haya inducido a realizar este acto.

Los sargentos aprobados son los siguientes:

Miguel Cuevas; Aquilino Acevedo; Perfecto Laguardia; Vicente López; Manuel del Pozo; Nemesio Fernández Hermo; Angel Lombana y José Cardano.

El Tribunal que los examinó estaba compuesto por el Comandante Oscar Loynaz del Castillo, culto secretario del Cuerpo, como presidente; el Teniente César Lavista como secretario y el Teniente Martínez Godínez, como vocal.

Según el escalafón, le corresponde ascender a los sargentos Angel Lombana y Miguel J. Cuevas, ocupando las dos plazas vacantes que existen una de ellas por ascenso del Teniente Delgado, Capitán actualmente al mando de la Décima Tercera estación y el teniente Manuel Rivas, que se retiró.

También existe una plaza vacante de capitán, que no ha sido ocupada, debido a que la Secretaría de Gobernación no ha devuelto la propuesta que en ese sentido le hizo hace más de cuatro meses el Jefe de Policía, a favor del Teniente Nespereira, que actualmente desempeña el cargo de Ayudante del señor Alcalde Municipal.

Según manifestaciones del Jefe de Policía a los repórters, para los primeros días del mes entrante, los sargentos Cuevas y Lombana, serán ascendidos.

EL EXPEDIENTE CONTRA LOS CAPITANES

En los centros policíacos se guarda la mayor reserva con respecto a los expedientes que se les instruye a los Capitanes, Infiesta, Rosainz, Albuerne, Loynaz del Castillo y Delgado.

El Juez Instructor comandante Aincíarte, ha comenzado a citar a los encausados, así como a los miembros de la Sección de Expertos, que realizaron la sorpresa de los juegos en las mencionadas estaciones.

Se rumoraba que también se había ordenado por el Jefe de Policía la formación de expediente al Capitán Raimundo Prat, al mando de la Quinta estación.

También han sido citados a deponer en le expediente, el Teniente Robledo, Sargento Pozo y los ocho vigilantes que por estos hechos también se encuentran suspenso de emplea y sueldo

Hasta ahora el Jefe de Policía no ha resuelto el suspender de empleo y sueldo a los Capitanes Rosainz, Loynaz del Castillo y Delgado.

Si del expediente en tramitación, existieran cargos que ameriten, también lo serán como sus compañeros señores Infiesta y Albuerne. Este último según se nos asegura, será repuesto dentro de muy breve. Es posible que mucho antes que que el Juez Instructor, dicte sus conclusiones.

TRASLADOS AL NUEVO PABELLON

Desde ayer comenzó el traslado de los penados recluidos en las distintas salas del Hospital Calixto García, a ocupar sus celdas en el nuevo pabellón construido al efecto en dicho establecimiento por el Jefe de la Policía.

Hasta ahora han sido trasladados diez y ocho reclusos, entre los que figuran algunas mujeres.

También serán recluidos los que se encuentran en las quintas regionales o clínicas particulares.

Según datos que obran en la Jefatura, estos son los siguientes:

Mario Herrera Pérez, que se encuentra recluido en el Hospital Municipal. Está acusado de un delito de falsedad, causa que instruye el Juez de Instrucción de la Sección Cuarta.

Luis Varela Noguerol, recluido en la casa de salud La Purísima Concepción. Se le sigue una causa en el Juzgado de Instrucción de la Sección Primera.

Rogelio Travieso Martínez, recluido en la casa de Salud La Covadonga. Está procesado por el juez de Instrucción de Guanajay, en una causa que le instruye por el delito de estafa.

Doctor Francisco Núñez Yañez, recluido en el Sanatorio de La Esperanza. Procesado y a resulta de la causa que por el edlito de falsedad, le sigue la Sala Tercera de lo Criminal de la Audiencia de la Habana.

Cada uno de estos individuos al igual que los 18 que se encontraban recluidos en las distintas salas del Hospital Calixto García, se encontraban custodiados por un vigilante.

Al ser recluidos en el nuevo pabellón, solo dos vigilantes cuidarán de todos ellos.

Ayer tomaron posesión varios vigilantes, cuyas propuestas se encontraban por resolver en la Secretaría de Gobernación.

CIRCULARES

En el día de ayer, el Jefe de Policía, dictó las siguientes circulares:

"La Administración General de los Ferrocarriles Unidos de la Habana y Almacenes de Regla, se ha servido comunicar a esta Jefatura, que con motivo de la instalación de cajas eléctricas para el cobro del pasaje, que espera poner en vigor el día 27 del corriente, no podrá nadie viajar en la plataforma trasera de los carros; por lo que la concesión hecha para que lo efectuaran en los trenes eléctricos de la línea de Marianao en número de cuatro en total en la indicada plataforma los empleados autorizados provistos de chapa así como los vigilantes, porteros, caballericeros y herreros de la Policía Nacional, la del Municipio de Marianao y Policía Jurada de la Compañía, se deja sin efecto.

En tal virtud queda por la presente modificada en cuanto se refiere a la División de Marianao, la Circular número 2878 de 19 de abril de 1926; y se hace saber, que a partir de la fecha indicada (27 del actual) la compañía autoriza a que puedan viajar gratuitamente, sentados, en los expresados trenes eléctricos de la línea de Marianao en cada coche cuando vayan de uniforme completo, hasta el número de dos en total o sea entre los tres distintos Cuerpos de Policía, que se mencionan; con la obligación de ceder sus asientos al público de paga, si ello fuere necesario.

"Tiene conocimiento esta Jefatura de que algunos vendedores ambulantes, que solo tienen permisos de la Autoridad Municipal, para situarse con sus carros no más que durante tres horas del día en lugares en que no estorben el tránsito público, se estacionan con los mismos permanentemente, durante todo el día en un mismo sitio, infringiendo así las disposiciones que regulan esa clase de ventas.

En tal virtud se recomienda a los agentes de este cuerpo, procedan como corresponda con los infractores de dichas disposiciones.

SERA REVISTADO EL TRAFICO

A las diez y media de la mañana de hoy y a las cinco de la tarde, el Jefe de Policía Teniente Coronel Perdomo, revistará los miembros de la Sección de Tránsito, cuyo acto se verificará en el patio de la Tercera Estación. Se dice que esto obedece a que el Jefe de Policía escogerá entre los miembros de dicha Sección, aquellos miembros que por su porte y juventud, le den realce, sustituyendo a los de cierta edad e inútiles para este servicio.

SE FUGO EL DEMENTE

Hace días publicamos que había desaparecido misteriosamente el dependiente de una bodega nombrado Jacinto Rodríguez de la Porte, temiéndose le hubiera ocurrido alguna desgracia, con motivo de tener perturbadas sus cultades mentales.

Se ha podido inquirir que Rodríguez, al salir de la bodega, se dirigió a la casa de salud La Covadonga, de la que era socio donde fué recluido al darse cuenta el médico que lo reconoció, de su estado.

En la mañana de ayer, Rodríguez logró fugarse de la quinta, dándose cuenta de ello a la policía que lo ha circulado, tratándose de dar con su actual paradero.

LESIONADO EN UN CHOQUE

En M. Gómez y Aldama, chocaron los autos que dirigían Luis Villanueva Lazarte y Celso Madruga García. En el accidente sufrió lesiones de carácter menos grave Manuel Vázquez Fernández, vecino de Aguacate número 28.

SERA PROTEGIDA POR EL CENTRO DE CAFES LA INDUSTRIA NACIONAL

La junta directiva de esta asociación celebró importante sesión recientemente, adoptándose acuerdos de gran interés

Bajo la presidencia, por sustitución reglamentaria, del señor Francisco Pérez, celebró importante Junta Directiva el Centro de Cafés de la Habana, a la cual asistieron casi todos los que integran este organismo.

Después de ser leída y aprobada el acta anterior, se procedió a igual lectura y aprobación del Balance mensual de Tesorería, que demostró la brillante situación económica de la Entidad, y el Movimiento General de Asociados, fiel reflejo de la triunfal labor que viene desarrollando la Comisión de Propaganda que con tanto acierto preside el señor Ricardo Novoa.

Igualmente fueron aprobados los informes que rinden las comisiones de Propaganda y la de adquisición de muebles, estando terminando estas sus actuaciones.

Fué conocida una cariñosa comunicación del señor Vicente Piñeiro, en la que interesa tres meses de licencia en virtud de encontrarse enfermo. La Junta, a propuesta del señor Teolindo Vázquez Peón, resolvió aceptar la solicitud de licencia presentada por el señor Piñeiro, nombrando en comisión al propio señor Vázquez Peón y a los señores Francisco Pérez y Antonio Pérez Manrique, para que lo visitaran y le hicieran presente el pesar de la Institución por su enfermedad, así como el deseo social de su más pronto restablecimiento.

En virtud de la licencia concedida al señor Piñeiro pasa a ocupar la Presidencia por sustitución reglamentaria el señor Ricardo Novoa, Vicepresidente primero de la colectividad y uno de los miembros que cuenta con mayores simpatías y prestigios en el seno de la entidad.

Los señores Vázquez Peón y Pérez Manrique, dieron cuenta del éxito logrando en las gestiones realizadas por la comisión designada por la Corporación, para conseguir que aunque las contrataciones sean firmadas por los asociados del Centro, rigiendo el precio de 17 centavos kilowat de electricidad se rebaje ese precio en cuanto sean puestas en vigor las nuevas tarifas de reducción. Dado el magnífico éxito logrado, la Junta resolvió aconsejar a todos los asociados que lleven a efecto sus contrataciones.

Fueron leídas y aprobadas entusiásticamente las declaraciones hechas por el señor Ricardo Novoa, Presidente por sustitución reglamentaria de la Institución con motivo de instaurarse el Día de Cuba.

Consecuente con esas declaraciones, fué acordado que a pesar de que los cafés son prototipos de protección a la producción nativa, se pase una circular a todos los asociados recomendándoles que prefieran ante todo los productos cubanos, haciendo, si es posible, Día de Cuba todos los días de la semana.

Se dió cuenta por el Secretario del plazo de seis meses concedido por la Secretaría de Obras Públicas para la instalación de las llaves de presión en los fregaderos, así como también las gestiones que sobre ese importante asunto llevó a efecto la Institución.

Los señores Llamosas y Pérez Manrique, dieron detallado informe de las gestiones realizadas para conseguir que sea suspendida la orden de desalojo dictada contra los jardines y portales del Vedado. El asunto se encuentra en poder del Honorable señor Presidente de la República. El señor Pérez Manrique dió cuenta de la visita que realizaron a Palacio los señores Narciso Pardo y José Llamosas, acompañados del doctor José I. Rivero, nuestro querido Director, así como también de la entrega de la exposición, realizada por una comisión compuesta por los señores Pardo y Pérez Manrique, a quienes acompañaba el señor Julio Blanco Herrera.

La exposición mereció general congratulación, mostrándose la Junta agradecida de la ayuda prestada por el doctor Rivero y el señor Blanco Herrera.

A propuesta del señor Salvador Rodríguez y por el voto unánime de todos los asistentes, fué resuelto iniciar a la mayor brevedad las oportunas gestiones para lograr que la Cámara Municipal acuerde rebajar las tarifas que rigen para las Patentes de Alcoholes. Para el estudio de este importante punto, fué comisionada la Comisión de Hacienda, la cual dará su informe en la próxima Junta.

Es este un importante asunto que ha de merecer sin duda alguna la atención de los componentes del Cabildo y del señor Alcalde Municipal, pues este impuesto resulta sumamente subido, constituyendo actualmente el más alto gravamen de carácter municipal que sobrellevan los comerciantes.

La situación económica que felizmente goza la Administración Municipal facilita esta justa y necesaria ayuda a los pequeños comerciantes, únicos a quienes grava el impuesto en cuestión.

SORTEO EXTRAORDINARIO DE LOTERIA PARA LA CAMPAÑA ANTI-TUBERCULOSA

La reunión del Patronato en Sanidad. Un nuevo pabellón para tuberculosos. La inauguración del Dispensario. Notas

Ayer se reunió en el despacho del Secretario de Sanidad y Beneficencia, el Patronato Anti-tuberculoso de Cuba, presidido por el doctor Francisco María Fernández; actuó de Secretario el doctor Fernando J. del Pino y con asistencia de las señoras Corina García Montes de Aballí, Rafaela Mederos de Fernández, Margot Barreto de Brú, Orosia Figueras de Parajón, Sara Larrea de García Tuñón, la señorita María del Carmen Cabello y el doctor Fernando Rensoli.

Después de un amplio cambio de impresiones, se aprobó el acta de la sesión anterior.

Tomándose los siguientes acuerdos:

Proceder a la pintura del nuevo dispensario instalado en la barriada de Jesús del Monte.

El Secretario de Sanidad, da cuenta de la visita hecha al Honorable señor Presidente de la República, y el ofrecimiento del General Machado, de autorizar un sorteo especial, cuyos fondos serán destinados a la campaña anti-tuberculosa y a la maternidad. Los doctores Rensoli y Pino fueron comisionados para estudiar el decreto correspondiente sobre este asunto.

La señora de Aballí, interesó la compra de una ambulancia para el traslado y conducción de los tuberculosos, cuyo presupuesto es de pesos 1,330-00.

Se acuerda un presupuesto para material, sábanas, batas, etc., para el Dispensario "Angela Elvira Machado".

Se dió cuenta con el costo de las seis casetas nuevas del Sanatorio "La Esperanza", así como la construcción del pabellón "Guiteras", cuyo costo será de $9,000-00 y las casetas de $21,000-00, con capacidad suficiente para 66 enfermos.

La señora de Aballí y el doctor Fernández, sostuvieron un cambio de impresiones, y próximamente será escogido el lugar en los terrenos del Sanatorio "La Esperanza", para la construcción del pabellón de las Damas Isabelinas.

Se da cuenta que el ingreso total de los fondos de las Damas Isabelinas, es en la actualidad la cantidad de $60,973-82.

Se comisionó al doctor Fernando Rensoli, para que haga un minucioso estudio de los hospitales para niños tuberculosos.

Se tomaron acuerdos sobre el letrero y la placa que se fijará en la fachada del nuevo Dispensario.

Ultimamente se autorizó un crédito para equipo y material para la sala "Romay" del Hospital Calixto García.

No habiendo otro asunto de importancia que tratar, a las seis y media de la tarde terminó la sesión.

Al retirarse la señora de Aballí, nos informó, que hoy visitarán el Sanatorio "La Esperanza" y el próximo martes, el Hospital Calixto García y el Preventorio Martí.

También nos informó, que el Dispensario "Angela Elvira Machado", de Jesús del Monte, será inaugurado en el próximo mes de Diciembre, pudiendo enseguida comenzar a prestar sus valiosos servicios.

LOS CORRECCIONALES

PRIMERA SECCION

CARCEL Y MORRO. TELEFONO A-2720
JUEZ: DR. ENRIQUE ALMAGRO. SCTRIO. DR. JOSE A. IRIBARREN

Casos que se resolvieron ayer:

Ramón Rodríguez, es absuelto de infracción del Artículo 607 del Código Penal; Prudencio Sánchez, de maltrato de obras; José González, de estafa; Manuel Alcedo, de infracción del artículo 598 del Código Penal; Emilio Mediavilla, de daño; José Callava, de faltas a la policía; Manuel Toyo, de escándalo y maltrato de palabras; Pablo Sánchez y Eugenio A. Castro, de faltas; Arturo Morales, de injurias y amenazas; Arturo Morales, de amenazas; Juan Fundidor, de dos delitos de estafa; José Casal, acusado de estafa, es entregado a sus familiares, en razón de su edad.

Lucino A. Hernández, es condenado, por vejación, a 5 pesos; Juan Guillermo Rodríguez, por hurto, 61 días; Guillermo Espín, por infracción de los Decretos 718 y 221 de 1910, 31 pesos; Juan Segaste, por daño y amenazas, 5 pesos y 10 días; Diego Fernández, por daño, 3 pesos; Samuel Menéndez, por daño, 3 pesos; Mateo Bargalo, por escándalo, 20 pesos; Aurelio Adán, por escándalo, 10 pesos; Teófilo M. Acosta, por infracción del Artículo 598 del Código Penal, 2 pesos; Gaseoveva Vázquez, por lesiones y faltas a la policía, 10 pesos; Florentino Rodríguez, por vejación y maltrato de palabras, 3 pesos; Geza Schleif, de escándalo y lesiones, 20 pesos; Francisco Majonda, por lesiones, 2 pesos; Eliseo Conde, por daño, 3 pesos; Indalecio Castro, por escándalo y ofensas a la moral, 30 días; Manuel Arias y José M4 Hernández, por escándalo, amenazas, maltrato de obras y vejación, 10 días; Teresa Alvarez, por escándalo por embriaguez, 30 días; Ramón Gancedo, por daño, 3 pesos; Luis Campos, por daño, 3 pesos; Avelino Pérez, por escándalo y maltrato de palabras, 10 pesos; Fernando Vedejo, por escándalo y maltrato de obras, 20 días; Tomás Aoso, Angel Fernández y Angel Rodríguez, por daño y maltrato de palabras, 3 pesos a cada uno.

SEGUNDA SECCION

(ANTIGUO COLEGIO DE BELEN). TELEFONO A-1510
JUEZ: DR. GONZALO DEL CRISTO. SCTRIO. DR. EDUARGO GIGATO

Juicios efectuados ayer:

Carlos Gil, lesiones por imprudencia, absuelto; José Flores, estafa, fianza; Francisco Hernández, estafa, 31 pesos de multa; Alfredo García, infracción Artículo 3o. de la Ley de Lotería, absuelto; José Corripió, infracción Artículo 3o. de la Ley de Lotería, absuelto; Manuel A. Caleines, daño y lesiones, 3 pesos de multa; Antonio Estévez, maltrato de obra, 10 pesos de multa; Agustín Crespo, daño, absuelto; Antonio M. Valiña, vejación y coacción, absuelto; Mauricio González, amenazas, fianza; Valdés Alvarado, vejación y amenazas, absuelto; Oscar García, lesiones por imprudencia, absuelto; Beatriz Riverón, lesiones, suspendido; Zoraida Argüelles, ofensas a la moral, desorden público y coacción, suspendido; Angela Morales, ofensas a la moral, desorden público y coacción, fianza; Luisa García, ofensas a la moral, desorden público y coacción, fianza; Armando Díaz Valdés, ofensas a la moral, 5 pesos de multa; Fabián Santovenia, amenazas, vejación y desobediencia, 10 pesos de multa; Basilio Campillo, coacción, absuelto; Samuel Kormers, coacción, absuelto; José Candul, ofensas a la moral, fianza; Celia Pestua, ofensas a la moral, fianza; José Seoanes, desorden público y daño, absuelto; José Fones, desorden público y daño, 10 pesos de multa; Antonio Rivos, infracción municipal, absuelto; Aurelio Alonso, infracción municipal, 3 pesos de multa; Andrés Lee, infracción municipal, absuelto; Alberto Anderson, infracción municipal, 2 pesos de multa; Joaquín Alvarez, infracción municipal, 5 pesos de multa; Lykes Bros, infracción municipal, absuelto; Andres Chiu, infracción municipal, 10 pesos de multa; Manuel García, infracción municipal, 5 pesos de multa; Aurelio González, infracción municipal, fianza; Gómez Hernández, infracción municipal, absuelto; Alfonso López, infracción municipal, 3 pesos de multa; Clara Luaces, infracción municipal, absuelto; Ramón Nibio, infracción municipal, 5 pesos de multa; Urbano Pozo, infracción municipal, fianza; Manuel Fendas, infracción municipal, fianza; Julia Richard, infracción municipal, 10 pesos de multa; José Armay, infracción municipal, absuelto; José Armay, infracción municipal, absuelto; Rodolfo Herrera, infracción municipal, fianza; Dien Marrero, infracción municipal, fianza; Germán Pérez, infracción municipal, fianza; Antonio Quintela, infracción municipal, absuelto; Constantino Rodríguez, infracción municipal, absuelto; Guillermo Navas, infracción municipal, absuelto; Ramón Iglesias, infracción municipal, absuelto; Marcelo Cádiz, infracción municipal, fianza; Angel Canjedo, infracción municipal, 3 pesos de multa; Jorge Faca, infracción municipal, 3 pesos de multa; Tong Harry, infracción municipal, fianza; José F. A. Lee, infracción municipal, 10 pesos de multa; Elías Chaes, infracción municipal, absuelto; José J. Mendes, infracción municipal, fianza; Gervasio Calas, infracción Artículo 598 del C. P., absuelto; Mona Ramons, ofensas a la moral, absuelto; Rafael Díaz, desobediencia, absuelto; Carlos Maya, infracción Artículo 598 del C. P., absuelto; Antonio Pérez, daño, absuelto; Pedro L. Campos, daño, absuelto; Antonio García, daño, absuelto; Manuel Vázquez, daño, absuelto; Antonio Prieto, desobediencia, absuelto; Juan Hichman, desobediencia, 2 pesos de multa; Silvestre Campos, escándalo por embriaguez, 2 pesos de multa; Felipe Bomon, desorden público, desobediencia y lesiones, 5 pesos de multa; José Cabalas, coacción y amenazas, suspendido; del Artículo 597 del Código Penal; Enrique Valdés Báez, de infracción de la Ley de Loterías.

José Aguiar, por vejación y lesiones, es condenado a 3 pesos; Manuel Talavera, de daño y lesiones, 3 pesos; José Martínez, por daño y lesiones, 3 pesos; Pedro Concheso, por uso de arma prohibida, 5 pesos; Antonio Cid Rodríguez, por daño y lesiones, 5 pesos. Por infracción sanitaria, Fernando Gala, 2 pesos; José Rodríguez Suárez, 10 pesos; Cándido Santana y Juan A. Urrutia, 10 pesos; David Suárez, 10 pesos; Fernando Gala, 2 pesos; Evaristo Santalla, 10 pesos; Ismael Hernández, 8 pesos; Rafael Reyes, 6 pesos; Vicente Denis, 10 pesos; Avelino Suárez, 10 pesos; Jesús Ruiz, 10 pesos; Evaristo López, 6 pesos; Salvador Cos y Fernando Gala, 10 pesos cada uno; Antonio López, 6 pesos; Claudio Rodríguez, por infracción del Reglamento de conservación de carreteras, 6 pesos; Edelmiro Lamas, por infracción del caso quinto del Artículo 607 del Código Penal, 30 pesos; Ramón Marrero, por lo mismo, 30 pesos; Oscar Ceballo Delgado, por daño y lesiones, 5 pesos; Fernando Fernández, por daño, 1 peso; Angel Aguiar, por lesiones, 3 pesos; María Huerta, por maltrato de palabras, 3 pesos; Mercedes Díaz Ferris y Rafael S. Calzado, por infracción del caso tercero del artículo 607 del Código Penal, 5 pesos cada uno; Carlos Luis Clavel Ramos, por daño y lesiones, 20 pesos.

TERCERA SECCION

AVE. DE LA INDEPENDENCIA NUM. 119. TELEFONO U-4222
JUEZ: DR. LEOPOLDO SANCHEZ. SCTRIO. DR. RICARDO SOLER.

Fueron multados y arrestados en juicios celebrados ayer:

Juan Antonio Parapar, por imprudencia, lesiones y daño, cincuenta pesos; Emilio Fernández por exceso de velocidad, tres pesos; Juan Meljibar y José Andreu por expender pan falto de peso, diez pesos a cada uno; Aurelio Medina, por maltrato de obra y lesiones, quince pesos; Enriqueta Martínez y Ricardo Rey por vejaciones y amenazas tres pesos a cada uno; Justo Guerrero por daño, diez pesos; Modesto Villar por coacción, veinte pesos; Victoriano Herrero y Vicente Nodarse por escándalos por embriaguez, diez pesos a cada uno.

El menor Florencio de la Nuez, por desobediente fué enviado a Guanajay.

También fueron condenadas 104 mujeres a multas de $10, $5 y $3 por escándalos y faltas leves.

Salieron absueltos 78 individuos y fueron suspendidos 91 juicios.

CUARTA SECCION

CALZADA DEL CERRO No. 550. TELEFONO: I-1379
JUEZ: DR. PABLO G. DE LA MAZA. SCTRIO. DR. MARIO DE TORRE

Multas y arrestos impuestos en juicios celebrados ayer:

Por infracciones sanitarias: $10, Ramón Beis. Por excesos de velocidad: $20, José Iglesias López, Armando Quesada, Antonio González, José R. Domínguez, José Pereda, Mario González, José Marín Morales; $2, José María Rouco, José Mauris, Antonio Calvo, José Vázquez, Alberto Herrera, Ricardo Cadaviero, Federico López, Ricardo Díaz, Jacobo García, Quirino Reinoso; $1, Armando Prats. Por desobediencia: $1, Arturo Valdés. Por infracción del reglamento de tránsito: $2a, José Gener Garciga. Por maltrato de palabras y portar armas sin licencia, $5, Alfredo Gastean. Por lesiones, $2, Tomás Hermida. Por lesiones y daño al Estado, $2, José Cruz. Por daño, $2, Juan Liao. Por exceso de velocidad, $2, Joaquín M. Panacias, José J. Betancourt, Ramiro García; $3, Manuel Fernández García. Por infracción sanitaria, $60, Domingo Cordon; $31, Francisco Sánchez. Por rifa prohibida, $31, Pedro Roquete, Juan B. Iglesias, Manuel Gómez Gárate. Por faltas al Código penal, 31, Donato Rodríguez. Por infracciones municipales, 310, Ramón Beis; $4, Cristóbal Lóriga; $2, Saturnino Neval, Manuel Moure Blanco, Antonio Caceiro, Catalino García; $1, Sebastián Cabrera, Aureli Piedra, Francisco E. Ferrer, Bartolomé Rodríguez, José Pérez, Pedro Hernández.

Salieron absueltos 12 individuos, se decretó la detención de 24 y fueron suspendidos 31 juicios.

QUINTA SECCION

CALZADA DE JESUS DEL MONTE 502. TELF. X-1616
JUEZ: DR. GONZALO ALVARADO. SCTRIO. SR. RAMON FRANCA.

Casos que se resolvieron en el día de ayer.

Fueron absueltos de infracción sanitaria, Arturo Diguerson; Facundo Sardiñas; Blanco Guerra; Emilio Silva; Benigno López; Arturo de la Cuesta; Antonio Denis; Joaquín Chalons González, es absuelto de coacción; Manuel R. Cárdenas, de daño; Sinforiano Trujillo, de infracción del Artículo 598 del Código Penal; José Alonso, de lo mismo; Ramón Rivero Campo, de lo mismo; Juan Bardo García, de infracción del Artículo 598 del Código Penal; José V. Fernández, de daño; Justo Rodríguez y José Cabarco, de faltas a la policía; Estrella Muñiz, de lesiones; María Martínez Gil y Carlos A. Bello, de vejación; Josefa Caraballo y Ciervo Vázquez, de amenazas y daño; Rita Díaz y Virgilio Andino, de infracción del caso tercero del Artículo 607 del Código Penal y amenazas; Concepción Rodríguez y Francisco Marill, de coacción y vejación; José Guzmán y Celestino Veiga, de daño y coacción; Antonio San Martín, de infracción de la ley de 2 de junio de 1928 sobre trabajo nocturno en las panaderías; Julia Arjine de Guzmán, de infracción del caso tercero del Artículo 607 del Código Penal; Juan Brage González, de daño y lesiones; Waldo Nieto, de infracción del Artículo 598 del Código Penal; Darío M. Friolet, de faltas a la policía; Antonio Rodríguez, de escándalo; Antonio Lanceriga, de lo mismo; Trinidad Gassio, de infracción del caso sexto

EDIFICIO SACADO A SUBASTA AYER

Se trata del que ocupaba el A. de ancianos de Guanabacoa

Ayer se efectuó en la Dirección de Beneficencia, la subasta para la adjudicación en venta de la casa que ocupaba antiguamente el Asilo Nacional de Ancianos de Guanabacoa, tasada en la cantidad de diez y seis mil pesos.

A la subasta sólo se presentó un licitador, el señor José Gener, que pretende establecer una fábrica de tabacos, donde empleará más de trescientos obreros.

La casa subastada fué adquirida por el Estado en el año de 1918, a la señora viuda de Fernández de Castro, en la suma de $16,000-00, y ahora es vendida en la misma cantidad.

El Tribunal de Subasta estaba integrado por los doctores Fernando J. del Pino, Rodríguez Machado, José E. López Silvero y Enrique J. Guiral.

El Dr. Comas. — El doctor Alfredo Comas, que antes de ayer tomó posesión del cargo de Inspector General de la Dirección de Sanidad, fué trasladado en comisión al cargo de Secretario de la Comisión de Clausura.

Licencias Sanitarias.—Se han despachado por la Jefatura Local de Sanidad las licencias sanitarias siguientes:

General Carrillo 1, bazar de ropa hecha, Neptuno 42, vidriera de tabacos; Galiano 3, tienda de tejidos con taller; Luz 54, sedería y quincalla; Dragones 12, sedería y quincalla; San Ignacio 72, tejidos; Salud 74, hojalatería; S. Bolívar 67, fotografía; Zenea 135, joyería, relojería y platería; Ayesterán 1, billares; Neptuno 213, almacén de muebles; Dolores y 11, bodegas; Picota 36, fábrica de calzado; Corrales 152, venta de sacos de yute; Presidente Zayas 18, Nueva 4, Cerro 438, Churruca 18, San Isidro 61, barberías; Universidad 39 reparación de calzado; Bélgica 10, cantina teatro Actualidades; Concepción y San Lázaro, farmacia; Salud 2, zapatería; Piñera 24, fundición de metales; Estrella y Oquendo San Indalecio 36, garages; 10 de Octubre 128, fígón; General Carrillo 11, sedería y quincalla; Magnolia 31, Kuez esquina a Yeres, carnicerías; Churruca 16, farmacia; Villegas 100, sastre con géneros; M. Gómez 12, reparación de calzado; Corrales 5, Damas 25 zapatería; Santa Teresa 3, Inquisidor 13, Oficios 7, carbonerías; Misión y Bélgica, vidriera de tabacos; Cerro 877, salón de billares; Zenea 8, panadería; R. de Luzuriaga 182, carpintería; Refugio 4 fígón; Muralla 26, almacén de tejidos; General Carrillo 41, ferretería; General Carrillo 24, fotografía; Cerro 855, sedería y quincalla; Cerro 877, sociedad de recreo; Aguiar 104, maquinaria; Mercaderes 30 y 32, café y juego de dominó; Llinás 21 barbería; E. Palma 94 y 96, almacén de muebles y préstamos; Virtudes 2, café cantina; San Indalecio 36, ferretería; Mayor Gorgas 81, bodega y cantina.

LA ELABORACION DE TURRONES

Clasificación de las distintas clases que se fabrican

El noventa por ciento de las distintas clases de turrones que se vienen vendiendo en Cuba es fabricado en Cuba. Sin embargo el público que lo compra está convencido de que dicho producto es extranjero.

La Supervisión de Drogas y Alimentos, al frente de la cual se encuentran el teniente coronel César Muxó y el capitán Guillermo Lage, de acuerdo con lo dispuesto por la Dirección de Sanidad, después de haber celebrado distintas entrevistas con los industriales dedicados a la fabricación del referido dulce, ha informado que los turrones se clasificarán para su expendio en la forma siguiente:

JIJON

UN CURSO DE CONFERENCIAS EN LA ESCUELA ELEMENTAL DE COMERCIO

Se inaugurará hoy conjuntamente con la orquesta y el coro de alumnos. Hablará el doctor Zaldívar. Actividad comercial

Hoy, a las ocho y media de la noche será inaugurado un nuevo curso de conferencias en la Escuela Elemental de Comercio de la Habana, que con tantos éxitos dirige el doctor Antonio Alemán.

Esta serie de conferencias dadas por profesores tiene por objeto ampliar la cultura comercial de sus alumnos, al mismo tiempo que le proporciona una expansión espiritual y descanso mental. A ese efecto serán invitadas muy contadas personas de fuera y las conferencias serán amenizadas con intervalos de música, canto y poesía, interpretaciones de los mismos alumnos.

Con el fin de extender al exterior estos conocimientos todas las conferencias serán impresas y distribuidas entre las personas que las soliciten.

Al inaugurarse el curso de conferencias serán inaugurados también el Coro y la Orquesta de los alumnos.

He aquí el programa para hoy:

1.—Himno de la Escuela, Orquesta y coro, C. G. Elcid.

2.—Palabras por el Director de la Escuela. Dr. Antonio Alemán Ruiz.

3.—Vals "Aquella canción", Orquesta, C. G. Elcid.

4.—Vals "Charmaine", Orquesta y coro.

5.—Conferencia por el Dr. J. F. Zaldívar y Gotay.

"Las actividades de la carrera comercial, en su fase sedentaria; males físicos y espirituales que de ellas pueden derivarse y previsiones encaminadas evitarlos".

6.—Capricho cubano, Orquesta, C. G. Elcid.

7.—Danzón, Orquesta, C. G. Elcid.

8.—Himno Nacional, Orquesta y coro

CONFERENCIAS EN LA NORMAL

Hoy, a las cuatro y media de la tarde, tendrá lugar en el salón de actos de la Academia Nacional de Artes y Letras la primera conferencia de la serie organizada por la Escuela Normal de Maestras de la Habana, cuya dirección está a cargo de la señora Isolina de Velasco de Millás.

El general Alemán, Secretario de Instrucción Pública presidirá esta fiesta.

He aquí el programa:

1.—Himno Nacional, Banda del Estado Mayor.

2.—Sinfonía, Banda del Estado Mayor.

3.—Poesías cubanas, a) Guajirita del Yumurí, J. Jacinto Milanés. b) La canción de los laureles, J. Manuel Planas, c) Nostalgias, Julián del Casal, Srta. Dalia Iñiguez.

4.—Conferencia, Dr. Ramiro Mañalich, Inspector General de las Escuelas Normales.

5.—Canciones cubanas, señorita Carmen Burgette, acompañada al piano por María L. Samson y Brunet.

6.—Marcha, Banda del Estado Mayor.

IMPORTANTE ACLARACION

El general Alemán envió ayer una carta al señor Antonio González Mora, Director del periódico "Heraldo de Cuba", manifestándole que, en relación con un artículo publicado en su diario, existe ya, anexo al Instituto de Investigaciones Científicas y Museo de Historia Natural, un Museo Martí, donde se hallan las principales obras y prendas del Maestro.

EL PROFESOR SELEIGMAN

El Rector de la Universidad de la Habana ha recibido una carta de su colega de la Universidad de Columbia comunicándole que el doctor Edwin R. A. Seleigman, profesor de Economía, vendrá a la Habana después del día 15 de enero para pronunciar varias conferencias. Sus honorarios se reducirán a los gastos propios y de su esposa.

Le pide también que después de febrero envíen algún profesor nuestro en reciprocidad.

MUSEO DE HISTORIA NATURAL

El Director del Instituto de Investigaciones Científicas y Museo de Historia Natural inaugurado recientemente en el Cerro bajo la presidencia del Jefe del Estado, ha rendido hoy un informe al Secretario de Instrucción Pública y Bellas Artes participándole que durante los diez días que lleva de inaugurado el Museo han visitado el mismo tres mil seiscientas personas con un promedio de 350 personas diarias. Cada visitante ha sido obsequiado con el Boletín que se repartió el día de la inauguración predominando entre ellos profesores de escuelas públicas y privadas.

El doctor Sánchez Roig comunica también al Secretario de Instrucción Pública que ha preparado un programa de preparación y conservación de plantas, estudio de insectos, preparación de aves, mamíferos, reptiles etc., que servirán para objetivar conferencias públicas que se dará en los jardines del mismo Museo.

Al mismo tiempo se está preparando una edición fomentada de la obra "Ormitología Cubana" del sabio naturalista Juan Gundlach, libro que constituye hoy una rara curiosidad bibliográfica.

El Secretario de Instrucción Pública ha dado traslado de la antreior información al Jefe del Estado.

TRIANON

Combinación de charol negro con caprichosa piel jaspeada en blanco y negro. Tacón alto y mediano.

$7.50

(Vea nuestros modelos exclusivos)

HNOS. ALVAREZ

Neptuno y San Nicolás

Teléfono A-7004

LUNA PARK

HA SUSPENDIDO SU INAUGURACION PARA LA ENTRANTE SEMANA

Lo que Significa una Cuenta en este Banco

UNA cuenta corriente, personal o comercial, o una cuenta de ahorros, abren al cliente la puerta a todas las facilidades que en virtud de sus medios y su prestigio ofrece la institución financiera más grande de América.

Por muy grandes o pequeñas que sean las operaciones financieras y de inversión que desee usted realizar, cualquiera de nuestras Sucursales le ofrecerá un servicio completo.

Nos será grato atender sus consultas.

The National City Bank of New York

Oficina Central: 55 WALL ST., NUEVA YORK E. U. de A.

104 Sucursales en 23 países 4000 Corresponsales

Oficina Central en Cuba: Calle Presidente Zayas esquina a compostela HABANA

Activo total: Más de mil millones de pesos oro americano

Sucursales en Cuba — CAIBARIEN CAMAGÜEY CÁRDENAS CIEGO DE AVILA CIENFUEGOS FLORIDA GUANTÁNAMO HABANA (Sucursales locales BELASCOAIN CUATRO CAMINOS GALIANO LA LONJA) MANZANILLO MATANZAS MORÓN NUEVITAS PALMA SORIANO PINAR DEL RÍO REMEDIOS SAGUA LA GRANDE SANCTI SPIRITUS SANTA CLARA SANTIAGO VERTIENTES YAGUAJAY

HABANERAS

Viene de la página NUEVE

VARONA SUAREZ

EL ACTO DE MAÑANA

Justo tributo.
A una memoria querida.
Lo rendirá mañana la Asociación de Propietarios del Vedado a quien fué su ilustre presidente, el doctor Manuel Varona Suárez, con motivo de la colocación en aquellos salones de su retrato.
Hermoso retrato, obra del pintor Esteban Valderrama, que será develado por el Honorable Presidente de la República.
Las invitaciones están hechas para las cuatro de la tarde.
Dos los discursos.
Unicamente.
El del doctor J. A. López del Valle, primero, sobre la labor del doctor Varona Suárez en el Vedado.
Hablará después el doctor José Manuel Carbonell analizando la vida y la obra en general del llorado amigo.
Abierto será el acto, con breves palabras, por el actual presidente de la institución, doctor Aurelio Méndez Socarrás, Tesorero General de la República.
Tocará la Banda Municipal.
Cedida por el Alcalde.

EN LA IGLESIA DEL CARMELO

Gran fiesta religiosa.
En la Iglesia del Carmelo.
Ha sido dispuesta para mañana en acción de gracias a la Virgen del Carmen por la reintegración de una imagen que se creía perdida desde hace treinta años.
Un miembro de la familia, el conocido arquitecto Luis Echeverría, la encontró casualmente, haciéndola suya, en un establecimiento de la Habana.
Milagroso hallazgo.
¡Sorprendente!
Está intacta, tal como la adquirieron los padres de nuestro amigo, hace más de medio siglo, en Barcelona, con el mismo vestuario y las mismas joyas.
Ante ella dirá la misa a las nueve y media de la mañana el Padre Casimiro de la Sagrada Familia.
Misa cantada, a toda orquesta, dirigida por el Padre Hilarión de Santa Teresa, que tocará el armonium.
El sermón estará a cargo del Padre Juan José del Carmen, poseedor de fácil oratoria, vasta cultura y clara inteligencia.
Engalado con profusión de flores aparecerá el altar.
Un bello decorado.
Obra de los Armand.

DEL PRINCIPAL

En gran animación.
La temporada de comedia.
Anoche, con el doble aliciente de ser viernes de moda y estrenarse la chistosa obra **Cásate... y verás**, se vió favorecida por la presencia de familias numerosas la sala del Principal.
Vuelve hoy al cartel **Cásate... y verás** en la sección elegante de los sábados.
Sección de la tarde.
A las cinco.
En ella se congregará, como de costumbre, un público selecto y distinguido.
Va **Volver a vivir** luego.
En la función de la noche.

DEL DIA

Hoy.
Tres actos diversos.
Un almuerzo de cónsules en el hotel **Bristol**, a las doce y media, festejando al decano, señor Carlos Hinze, Cónsul General de Dinamarca.
La fiesta con que se inaugura a las cuatro de la tarde la Institución Inclán en la barriada de la Víbora.
Y Geyer's.
En noche de moda.

RETOUR

De Europa.
En viaje de regreso.
Nuevamente se encuentra entre nosotros la distinguida dama María Gutiérrez, esposa del coronel Rosendo Collazo, Senador de la República.
Llegó en compañía del joven matrimonio Aurelio Collazo e Isabel Mestre con su linda hijita Georgina.
Reciban todos mi saludo.
De afectuosa bienvenida.

MR. CATLIN

De nuevo en la Habana.
Mr. Henry Catlin.
El cumplido caballero, de la alta banca neoyorkina, acaba de llegar para asuntos relacionados con la Compañía Cubana de Electricidad.
En el hotel **Sevilla-Biltmore**, como de costumbre, se encuentra instalado mi tocayo y amigo tan querido.
Corta será aquí su estancia.
¡Mi bienvenida!

LA BODA DE HOY

María Isabel Shaw.
La novia de esta noche.
Unirá su suerte la bellísima señorita en la Parroquia del Vedado a la del joven colono Paquito Pérez.
Boda interesante.
Cuya reseña prometo.

Enrique FONTANILLS

COLONIA Y LOCIÓN NARCISO AZUL de Mury

EXQUISITAS ESENCIAS paris.

Prueba de Amor

PARTICIPAR LOS NOVIOS DE LA MISMA TAZA DE CAFE

El mejor café el de LA FLOR DE TIBES.—Bolívar 37.

A-3820, M-7623

JUNTA GENERAL DE CONDUCTORES

Además celebrará una asamblea hoy un grupo determinado

En su local de Concha y Ensenada, celebrará la Sociedad de Conductores de Carros y Camiones, Junta General Extraordinaria, hoy sábado para tratar de la postulación del presidente que ha de figurar en la candidatura oficial, de acuerdo con lo que previene el artículo 67 del reglamento de dicha Sociedad.

El acto dará comienzo a las ocho y media de la noche. Será exigido a los concurrentes para entrar en el local el recibo del mes de Noviembre, por la Comisión de puertas.

UNA ASAMBLEA

Un grupo de Conductores de Carros, que aspira a una renovación social, ha convocado para celebrar una Asamblea a los elementos de las riendas y del timón, la que celebrarán en los altos del café "Cerro Moderno", Cerro núm. 877 y medio, hoy a las ocho de la noche. La comisión organizadora de esa Asamblea, ha editado un Manifiesto exponiendo los motivos que tienen para convocar a los asociados a dicha Asamblea, en la que tratarán de la forma en que se va extinguiendo la democracia que siempre ha sido norma de la Sociedad, por la actuación de una parte del cuerpo Directivo de la misma.

En esa Asamblea dice el citado Manifiesto se dará a conocer las gestiones que se llevaron a cabo cerca del Presidente, para que garantizando el derecho de todos por igual, no llegara el momento de aparecer dividos en el seno de la institución, en discordancia una gran cantidad de asociados con la administración y dirección de la misma, siendo rechazados arbitrariamente sus propósitos. Una comisión nos visitó para darnos cuenta de la asamblea y de su manifiesto, haciéndonos presente que despues de cambiar impresiones y discutir lo procedente, acordarán la línea de conducta a seguir, a fin de evitar que se les atribuye propósitos demoledores, por los que han olvidado los métodos y principios que han regido, en aquellos tiempos en que Bouza, Campos y otros presidentes se inspiraron para hacer grande la institución, proponiendo siempre a mantener el lema de todos para uno y uno para todos, que va siendo desconocido en la actualidad.

LADRON DE BOMBILLOS

José Gómez Alvarez vecino de San Nicolás número 844, fué arrestado por el vigilante 1682, por acusarlo José Pardo Blanco, dueño del edificio situado en Machado y F, de haberlo sorprendido hurtándole bombillos de la escalera. La policía ocupó en poder del acusado, un cartucho conteniendo varios bombillos.

El Encanto

GALIANO, SAN RAFAEL Y SAN MIGUEL • SOLIS, ENTRIALGO Y CIA.

TERCIOPELOS NEGROS

Ha llegado la nueva colección de terciopelos negros; tela esencialmente de moda.

Estilos:

Chiffón, transparente, satinado.

GRAN MODA

▼

LANAS

Un nuevo surtido de lanas.

Llegan de París al tiempo mismo que nos visita el Norte.

En color entero, y en las más sugestivas combinaciones de color.

El Encanto

GALIANO, SAN RAFAEL Y SAN MIGUEL • SOLIS, ENTRIALGO Y CIA.

ABRIGOS Y VESTIDOS SECCION ECONOMICA

vestidos: crepé satín flat crepé — nuevo surtido de vestidos económicos, en flay crepé y crepé satín—telas de moda—, confeccionados segun las más rigurosas exigencias de la moda

desde 17.50 — en negro, prusia, soisette, rojo, brouwn. burdeos, etc

vestidos: lana, tres piezas — es una oferta excepcionalmente ventajosa, por la novedad de estos vestidos ensambles, la calidad de la tela, la bella combinación de colores.

desde 20.00

abrigos franceses de seda adornados con piel — una extensa colección abrigos de estilo tan práctico que admiten ser utilizados para todos los usos: en la calle, en el paseo, por la noche.....

desde 35.00

Para Jovencitas

ENSAMBLE: vestido y abrigo.

Hemos combinado un ensamble idealmente práctico para jovencitas—de catorce a diecisiete años—compuesto de vestido y abrigo, propio lo mismo para usar por la noche y el día.

Ambas prendas confeccionadas con telas de exquisita calidad, según los diseños más elegantes.

El abrigo de paño muy suave, con forro de seda y adorno de piel en el cuello y los puños.

El vestido de crepé de China o romain.

NUEVO SURTIDO DE VESTIDOS DE LANA. DESDE 5.50.

EXTENSA COLECCION DE SOMBREROS DE FIELTRO

El Encanto

M.E.C.D. 2016

"CONFIDENCIAS" EN BOLSA

Por LUIGI BARZINI

Versión al castellano de J. J. Veiga

Las especulaciones bursátiles han saludado el advenimiento de Hoover con una delirante demostración de alza. La "General Motors" celebró triunfalmente la fiesta de sus tenedores de bonos con una "tajada de melón"—que así se llama aquí a los dividendos jugosos—del todo espectacular.

Las jugadas de Bolsa dependen en gran parte de la habilidad en adivinar la marcha del mercado y sus fluctuaciones, y a ellas se dedica multitud de gente acostumbrada ya a arriesgar fortunas enteras sobre lo que ha de ocurrir en un futuro nada lejano.

Se diría que de la experiencia de estos últimos años el público ha sacado una conclusión probada hasta la evidencia por los hechos: "el que no se arriesga no gana".

El recuerdo de la guerra está aun demasiado reciente para que se olviden las masas de que el dinero posee un valor sumamente elástico. Se ha dicho que el dinero es oro, y, en realidad, se asemeja más bien al azogue, único metal líquido a la temperatura ordinaria, y que, por tanto, se escapa de las manos, aun de las de aquellos que tratan de asirlo con más fuerza, de los más avaros Harpagones.

Un dollar alcanza hoy para comerse un bisteck, mañana acaso no alcance para comerse un modesto plato de lentejas y al día siguiente es probable que apenas llegue a poder comprar la comida de nuestro perro.

Es, pues, juicioso y prudente que economicemos cuando la sociedad entera conspira para alterar el valor, ya en un sentido, ya en otro, de lo que con tanto trabajo se gana y de lo que ha ya tiempo poseemos.

Si hoy tengo cien dollars y espero aumentar ese capitalito por el seguro pero lento proceso de depositarlo en un Banco, me veré quizás en condiciones de poder comprar una casa en un día muy remoto, cuando, en puridad, todo lo que vendré a necesitar serán unos cuantos pies de tierra donde me sepulten. Si contando con esos dollars, los invierto en acciones para jugar a la bolsa; es posible que mis riquezas sólo sean castillos en el aire; pero ¿quién quita que me venga una buena racha, que multiplique rápidamente mi fortuna y me vea de improviso dueño y señor de un modesto pasar?

Este modo de pensar, que no deja de ser muy discutible, persuade a muchos con pequeños ahorros y, repentinamente, los convierte en reclutas de Wall Street. Incontables son los que pagan con creces el valor original de la primera especulación, absorbiendo la Bolsa, no solo sus ahorros, sino su sueldo semanal o mensual, demostrando así un valor denodado que es más bien producto de la desesperación.

Las autoridades en materias económicas se preocupan actualmente por establecer el debido equilibrio entre el ahorro y la especulación. Esta llega a asumir caracteres de fiebre perniciosa y ha frustrado en parte los efectos de las restricciones de crédito a los corredores de Bolsa.

El temor de perder no entibia el entusiasmo de los jugadores de Bolsa, como el del infierno tampoco detiene al hombre en el ritmo loco de la alegría del vivir. En cuanto comienza de nuevo el juego, se inicia inagotable el servicio de los informes confidenciales.

A cada paso topamos con individuos que quieren comunicarnos un secreto en voz baja. Por todos lados nos encontramos con profetas. La obsesión del momento son las jugadas seguras a base de esas "confidencias de los célebres "tips", ya verdaderos, ya del todo imaginarios.

La ciencia o el arte de estos "tips" se nos antoja groseramente burda. Por un inexplicable fenómeno de desinterés, los que tan seguros están de poder mostrar a otros el modo de realizar infaliblemente cuantiosos beneficios no saben, no pueden o no quieren realizarlos para sí mismos. Nos recuerdan el altruismo de los vendedores de billetes de lotería que a cada comprador ofrecen el "gordo". Acaso el libro clave de los sueños esté de acuerdo con esta nueva ciencia bursátil, y siguiendo la marcha del progreso moderno se transforme en el boletín del "tips".

Si se desea especular con probabilidades de no salir trasquilado, es preciso jugar con cierta regla, adoptar un sistema. Así se evitará el peligro de los seductores "tips" que circulan a la manera del famoso secreto de Polichinela.

New York, Noviembre de 1928.

Copyraght by Pallas Teature Syndicate

UNA PETICION A OBRAS PUBLICAS

La necesidad de reparar en breve la Avenida de Acosta

Los propietarios y vecinos de los Repartos La Floresta y Nueva Habana, se han dirigido al Secretario de Obras Públicas para lograr la reparación inmediata de una de sus principales vías de comunicación, o sea la Avenida de Acosta, o Avenida Provincial, llamada así por ser una de las arterias principales del Barrio Viboreño.

Tienen la seguridad de que, si el dinámico señor Secretario de Obras Públicas se dignara dar una vueltecita por esta Avenida, tramo comprendido de la Calzada de la Víbora a la Avenida de Mayía Rodríguez, en el acto se daría cuenta que al reparar ésta, descongestionaría el tráfico por la Calzada de la Víbora y facilitaría medios de transporte, "o sean de vida" a estos pintorescos Repartos, que en la actualidad se encuentran en el mayor abandono.

Precisamente se ha formado en estos días una Asociación de Propietarios y Vecinos, la cual ha tenido el acierto de llevar a su directiva, a los hombres más valiosos y entusiastas del Barrio, los cuales ya en los actuales momentos dan muestra de su gran valía, pues luchan titánicamente por la implantación de Escuelas, Alumbrado público, medios de transportes y cuantas otras mejoras sean necesarias para poner dichos repartos a la altura de los principales de nuestra Capital.

SOLEMNEMENTE LE FUE IMPUESTO AL SECRETARIO DE ESTADO EL GRAN CORDON DE LA ORDEN DEL LIBERTADOR

RECLAMACIONES FORMULADAS POR NACIONALES Y EXTRANJEROS SOBRE TIERRAS QUE SE UTILIZARON PARA HACER LA AVENIDA DE LOS PRESIDENTES

EL EMBAJADOR DE MEXICO ANUNCIA UNA RECEPCION PARA EL 5 DE DIC.

TODAS LAS SECRETARIAS DE DESPACHO ESTARAN REPRESENTADAS EN LOS SALONES DISPUESTOS AL EFECTO EN EL PABELLON DE CUBA EN SEVILLA

El señor Secretario de Estado, doctor Rafael Martínez Ortiz, recibió en el día de ayer una comunicación del Ministro de Panamá en la Habana, don Guillermo Andreve, en la que se le da cuenta de un parte telegráfico enviado por el señor Carlos L. López, vice-Presidente de la República de Panamá, huesped de pocas horas de esta ciudad, que siguió rumbo a los Estados Unidos con el objeto de asistir como delegado de su país a la Conferencia de Arbitraje que se celebrará en la ciudad de Washington a principios del próximo mes de diciembre.

El señor Andreve se dirigió al Secretario de Estado y le dió a conocer el texto del parte telegráfico que el señor López le envió demostrando su agradecimiento al Gobierno Cubano y en particular, al Jefe de las Oficinas de Relaciones Exteriores de Cuba.

El telegrama dice así:

Ministro Andreve. Habana.

Suplicándole testimoniar a su Excelencia, el señor Secretario de Estado, mi más vivo agradecimiento por las atenciones de que me hizo objeto en mi paso por la Habana. Afectísimo López.

Al cumplir tan grata comisión—dice el señor Andreve al Secretario—uno a los de mi Gobierno y los míos propios, y aprovechando esta oportunidad para reiterar a vuestra Excelencia de mi más alta consideración. Firma, el señor Ministro de Panamá.

RECLAMACION DE PARTICULARES DE TIERRAS CERCANAS AL CASTILLO DEL PRINCIPE

Hace ya algún tiempo—y ya está casi construida—que se están llevando a cabo las obras de la calle G, mejor llamada la Avenida de los Presidentes, sin que hubiera surgido ninguna dificultad. En estos momentos en que se está terminando la parte que comprende la zona del Castillo del Príncipe, han surgido algunas dificultades entre varias personas que dicen poseer parte de esos terrenos que están fabricándose a costa y para el Estado.

En la Secretaría del exterior se han pedido informes a este respecto por personas interesadas en el asunto, pero el citado departamento no sabe nada del asunto ni podrá resolver en firme, ya que no incumbe a esa oficina la resolución de esa materia.

El caso que ha motivado la consulta es la siguiente: con motivo de varios informes pedidos sobre la posibilidad de que los terrenos comprendidos en la zona denominada "glassis", de la Fortaleza del Príncipe, pudieran pertenecer a particulares y a extranjeros, y que no encontrándose los planos en poder del Gobierno cubano no era posible ofrecer una información fidedigna y exacta a ese respecto.

Pueden esos documentos militares reclamarse a España, donde se encuentran, en virtud del Tratado de París, que así lo autoriza. El Secretario de Estado ha escrito últimamente al doctor José María Chacón y Calvo, Secretario de la Embajada de Cuba en Madrid, que se encuentra en la actualidad haciendo interesantes estudios en los Archivos de Simancas, con el objeto de que reclame de los Archivos Militares españoles un permiso para que se dedique a la búsqueda de los documentos procedentes del Castillo del Príncipe.

Con esta noticia interesamos del señor Secretario de Estado, doctor Martínez Ortiz, que nos amplíara la información con algunos detalles de su propia cosecha, recibiéndonos con esa amabilidad tan característica del Canciller.

El Secretario nos confirmó la noticia. Dijonos que a su entender no pueden crearse dificultades de ninguna especie, pues opina que no cree que los terrenos que constituyen el "glassis" del citado Castillo, ni los limítrofes delimitados por la extensión de las estradas o caminos cubiertos del Castillo, pudieran en ninguna época estar en manos de los particulares, sino que pertenecieron, como sucede con toda clase de fortalezas, a esta.

Y con respecto a la reclamación de particulares y a extranjeros, opinó también, que no se podía establecer una reclamación por medio de la Cancillería, sino que era un asunto típico que debe—si es necesaria su resolución—atender los tribunales de Justicia. En último caso, nos sigue diciendo—cabría una reclamación diplomática, en el caso de que los tribunales cubanos, con las pruebas a la vista, resolvieran en contra de los particulares reclamantes. Cree sin embargo que no se llegará a ello, es decir, a la reclamación.

Dícese que estos terrenos pertenecieron a familiares cubanos de reconocido abolengo, como los Franchi de Alfaro, los Dobal y otros, los que alegan que ellos poseían propiedades en ese lugar.

IMPOSICION DE UNA CONDECORACION AL SECRETARIO DE ESTADO

A las diez y media de la mañana de ayer, le fué impuesto por el señor Ministro de Venezuela en la Habana, Don Angel Arraiz, el Gran Cordón de la Orden del Libertador, al señor Secretario de Estado, doctor Rafael Martínez Ortiz.

Acudieron al cordialísimo acto además del señor Ministro de Venezuela, el Secretario de la Legación en la Habana, señor Julio A. Michelena, y presenciaron el acto, el Subsecretario de Estado, doctor Miguel Angel de la Campa, el señor Enrique Soler y Baró, Introductor de Ministros, el señor Tirso Mesa y el doctor Antonio Mesa, respectivamente Director y Director interino de la Oficina Panamericana, el doctor Nemesio Ledo, Secretario de Legación el doctor Tomás Servando Gutiérrez, Secretario del Subsecretario y demás altos funcionarios de la Cancillería.

La Orden que recibió ayer el doctor Martínez Ortiz de manos del señor Angel Arraiz es la segunda en categoría en su clase—el Gran Cordón—pues solamente el Collar de la Orden se ofrece a los Jefes de Estado.

El acto de la entrega fué cordialísimo. Tanto el Secretario de Estado como el Ministro de Venezuela tuvieron frases de alta significación patriótica para ambos gobiernos y para los dos jefes de Estado, el de Cuba y el de Venezuela, cambiando saludos efusivos y felicitaciones sinceras.

Fué una bella y sencilla ceremonia.

RECIBO EN LA EMBAJADA DE MEXICO

Comunicó a la Secretaría de Estado, el señor Embajador de los Estados Unidos Mexicanos en la Habana, Lcdo., Carlos Trejo y Lerdo de Tejada, que el día cinco, sábado primero de Diciembre, recibirá en el edificio de la Embajada a las autoridades cubanas, al Cuerpo Diplomático y a sus amistades.

Invita el señor Embajador y su distinguida esposa.

ESTUDIOS Y PROYECTOS PARA LOS DEPARTAMENTOS EN EL PABELLON DE CUBA EN LA EXPOSICION DE SEVILLA

Recientemente han terminado los estudios y proyectos para la presentación de los departamentos oficiales en el Pabellón de Cuba en la Exposición Ibero Americana de Sevilla. Estas serán una de las más interesantes exhibiciones cubanas y demostrarán los diversos sistemas empleados en las oficinas oficiales y su estado de progreso.

EN YESO TODAS LAS OBRAS DEL GOBIERNO

En el salón que se destinará a Secretaría de Obras Públicas, aparecerán en maquetas de yeso, todas las grandes obras realizadas por el Gobierno, en los últimos tiempos. Estantes especialmente construidos, se demostrará el sistema de construcción, así como la forma en que se realizan los servicios públicos de saneamiento, suministros, embellecimiento y conservación. En otras exhibiciones se completa este salón de la Secretaría de Obras Públicas.

EL SALON DE LA SECRETARIA DE SANIDAD

Este salón también será de extraordinario valor. El estado de nuestra sanidad aparecerá a la vista del observador, enf orma original y bella y de fácil comprensión, evitando todo lo que sea monótono y molesto. El Arbol de la Sanidad cubana, una valiosísima colección que aparecerá en el centro del salón, demostrará la organización del departamento, desde la jefatura, hasta el más modesto departamento. Grandes figuras arquitectónicas, maquetes y miniaturas, completarán este salón, de alto valor científico y donde la sanidad de Cuba resplandecerá con toda su organización.

SECRETARIA DE COMUNICACIONES

Otro de los salones oficiales será el de la Secretaría de Comunicaciones, en el cual aparecerán los diversos istemas de comunicaciones: eléctricas, postales, ferroviarias y marítimas.

Igualmente las demás Secretarías presentarán interesantes exhibiciones sobre las cuales daremos datos oportunamente.

COOPERACION DE LOS INDUSTRIALES DE CUBA

Con motivo del nombramiento de los comisionados comerciales que con carácter diplomático han sido designados por la Secretaría de Estado para que visiten las Antillas y los países de Centro América, llevando muestrarios de los artículos cubanos susceptibles de exportación, se ha recibido de la Sección del Comercio Internacional de la citada Secretaría, diversos escritos suscritos por firmas industriales de esta capital, en que se alaba esa utilísima y práctica medida llevada a cabo por el Gobierno, ofreciéndose a cooperar a ella paraq ue se pueda obtener un éxito brillante en las gestiones que se realicen, sin gasto alguno para el Estado.

TRASLADO

El señor Francisco Bonache, Cónsul de Cuba en Hou Kong, dió cuenta a la Secretaría que desde el día primero de los corrientes ha trasladado el Consulado al número 16 de la calle de Mac Donnell Read, lugar situado en ese distrito.

INFORME CONSULAR

El señor Enrique Varona Roura, Ministro de Cuba en Lima, informó a la Secretaría, en un amplio escrito, sobre la higienización de las poblaciones.

NOTICIAS DE PALACIO

EL SUPREMO ACTUARA CONTRA LOS DETENTADORES DE TIERRAS CUBANAS

Esta tarde, a las cuatro, tendrá efecto la inauguración del Asilo Inclán, en que recibirán instrucción más de 500 niños

ESPERASE HOY AL AVIADOR COLOMBIANO MENDEZ

El Dr. Viriato Gutiérrez tomó nuevamente posesión de la Secretaría de la Presidencia, que desempeñará hasta abril

PRIMEROS VISITANTES

Entre las pocas personas que ayer se entrevistaron con el Presidente de la República, pudimos anotar a los Jefes del Ejército, de la Policía Nacional, Justicia y Secreta, los Secretarios de la Guerra, Presidencia y Justicia; y el señor M. Coto Leiseca.

INFORMANDO

El señor Fors, Jefe de la Judicial, departió por espacio de tres cuartos de hora con el general Machado. Informó a éste—según se decía en los corrillos palatinos—sobre el asunto de los elementos que en el extranjero se dedican a denigrar a Cuba, haciendo una falsa campaña contra los poderes públicos. También se decía que de un momento a otro se darán a la publicidad los nombres de ese individuo así como se detallará el plan por ellos seguido en su labor antipatriótica.

LOS GEOFAGOS DE ORIENTE

Con el Secretario de Justicia se entrevistó el doctor Vivanco, Fiscal del Tribunal Supremo, que acaba de recorrer la región oriental, dedicado al estudio del problema de tierras pertenecientes al Estado de las que se han apropiado distintas compañías. De todo ello informó al doctor Barraqué. Y según manifestó, se prepara a ejercitar en nombre del Estado cubano todos los derechos civiles y criminales, especialmente en el caso de la Hacienda Caujerí y del Realengo 18.

EL GENERAL BETANCOURT

El Presidente de la Asociación de Veteranos de la Independencia, también visitó al Secretario de Justicia. Aunque nada dijo en relación con su visita, se suponía que estuviese hermanada con el informe rendido momentos antes por el Dr. Vivanco, ya que como saben nuestros lectores los geofagos de Oriente tratan de despojar a Veteranos de Guantánamo distintas tierras que poseen.

VENTAJAS PARA LA UNIVERSIDAD

Los estudiantes Eduardo Fernández González, Evelio Illas, Pedro Pablo Cabal Martínez, Sebastián Domingo Suárez, Angel Ferro Martínez, Israel González Machado, José A. Cañas y Germán Wolter del Río, acudieron a Palacio con el propósito de ofrecerle sus respetos al General Machado y felicitarlo por su triunfo electoral del primero de noviembre, así como para solicitar distintas ventajas para la Universidad y pedirle al Presidente de la República que señale fecha para ofrecerle un gran homenaje en la escalinata del citado centro docente.

AUDIENCIA

Una comisión, integrada por los Coroneles Jiménez, Barceló y Olivera, acudió a la mansión presidencial para solicitar audiencia del Jefe del Estado, pues desean tratarle de asuntos relacionados con la agrupación Unión Nacionalista, de la que los referidos veteranos forman parte.

UNA VISITA

En compañía del Secretario de Instrucción Pública y del Senador Díaz Pardo, ayer mañana visitó el moderno pueblo General Machado, en el término municipal de Santiago de las Vegas, el Gobernador de Santa Clara, doctor Juan Antonio Vazquez Bello. En Palacio, comentaba, después, la buena impresión que le ha hecho ese pueblo, y muy especialmente la Escuela Técnico Industrial que allí se levanta.

EL ASILO "INCLAN"

Ayer fueron invitados el Presidente de la República y el Dr. Viriato Gutiérrez, para la inauguración del Asilo de Artes y Oficios "Inclán", que tendrá lugar esta tarde a las cuatro, en la barriada de la Víbora. Este magnífico plantel está regido y administrado por los Padres Salesianos. Su instauración se debe a un legado de cerca de 300 mil pesos que dejara el señor Cayetano Inclán, y que fué aumentando con la ayuda y cooperación de distinguidas personalidades. Actualmente representa cerca de un millón de pesos. En él recibirán instrucción más de 500 niños pobres.

EN EL AULA MAGNA

Ha sido acordado que la inauguración de la Academia de Ciencias Sociales y Políticas tenga efecto en el Aula Magna de nuestra Universidad Nacional. Además, el próximo lunes se llevará a efecto la elección de su directiva. De ello nos informó en Palacio el munícipe habanero señor Ruy de Lugo Viña.

TOMA DE POSESION

En las primeras horas de la mañana de ayer tomó posesión nuevamente de su cargo de Secretario de la Presidencia, el doctor Viriato Gutiérrez, que disfrutaba de obligada licencia, ya terminada, por no haber sido presentada apelación alguna contra su triunfo electoral reciente. El doctor Gutiérrez seguirá en ese puesto, probablemente, hasta abril próximo, ya que en el primer lunes de ese mes, deberá tomar posesión de su escaño en el Senado de la República.

SE AUSENTO

Cerca de las diez de la mañana el General Machado, acompañado de sus ayudantes de guardia, abandonó Palacio en automóvil, dirigiéndose a su finca "Nenita", en Santiago de las Vegas, de donde regresó en horas de la tarde.

UN AEROGRAMA

En Palacio se ha recibido, firmado por el señor Ricardo Herrera, Jefe del Despacho de la Secretaría de la Presidencia, un aerograma enviado desde Isla de Pinos, en el que da cuenta que se desliza perfectamente su temporada de descanso en la Isla del Tesoro.

LA SALIDA DEL AVIADOR COLOMBIANO

Ayer se le comunicó al Presidente de la República, que el aviador colombiano Teniente Méndez, ha iniciado su arriesgado vuelo, con escalas, desde los Estados Unidos hasta su patria. Se espera que en horas de la mañana de hoy, si no se presenta algún inconveniente, llegue a la Habana. El General Machado se dispone a recibirlo en audiencia especial y se asegura que lo condecorará por su hazaña aviatoria, que significa la realización de ese viaje aéreo.

PERSONAS RECIBIDAS

Según nota entregada por los ayudantes de guardia, Comandantes Firmat y Galis Menéndez, el Presidente de la República recibió a las siguientes personas:

Licenciado Jesús María Barraqué.
General Carlos M. de Rojas.
General Alberto Herrera.
Comandante Santiago Trujillo.
Coronel José Perdomo.
Dr. Viriato Gutiérrez.
Señor Alfonso L. Fors.
Señor M. Coto Leiseca.

REGALO $50 a $500
Barantizamos reserva completa
GARANTIZAMOS EL PAGO SI SE DESEA ANTE NOTARIO
Por toda noticia que produzca el CASTIGO LEGAL de los culpables de asstracciones de mercancías en DROGUERIAS.
Si el culpable legal resulta el comprador de lo sustraído la GRATIFICACION DOBLE no tema nadie sabrá nada
SR. MARIO F. MOREJON
TELEFONO A-7097

SERVICIO AEREO INTERNACIONAL

El aeroplano correo "General New", llegó al Campamento de Columbia, procedente de Key West, a las 11 y 10 a. m., conduciendo 28 sacos de correspondencia, con un peso de 1.012 libras y un total de 60.720 cartas.

PASAJEROS

Por la vía aérea llegaron ayer de Key Wes, Mr. Teodoro Setlmeyer y señora y se embarcaron Charles Villaverde y J. P. Martínez.

OBRA DE DRAGADO EN STGO. DE CUBA

Un puente y camino provisional sobre el río llamado Culebra

Se ha concedido autorización al señor Desiderio Parreño, para ejecutar por su cuenta y bajo la dirección de los ingenieros del Departamento de Obras Públicas, las obras de dragado que ha interesado se le permita llevar a cabo en el muelle "Desiderio" en el puerto de Santiago de Cuba, sin que con ello obtenga privilegio alguno, sobre el uso del area dragada.

CONSTRUCCION DE PUENTES

Ha sido aprobada la construcción de un puente y un camino provisional sobre el río "Culebra" para desviar el tránsito, mientras se construyen las obras definitivas de la carretera central.

El Negociado de Caminos y Puentes, informó de la terminación de la construcción del puente "Aguacate", construido sobre el río de este nombre con destino a la carretera Central.

REMISION DE DATOS

Accediendo a la solicitud del Cónsul General de la República de Santo Domingo, en esta ciudad, se ordenó la remisión d etodos aquellos datos que resulten de interés, en relación con la construcción de los Acueductos que está construyendo la Secretaría de Obras Públicas. Los mencionados datos fueron solicitados por el citado diplomático, en nombre de la Secretaría de Estado, Fomento y Comunicaciones de su país.

INFORME DE LOS NEGOCIADOS

Por el Negociado de Calles y Parques, se dió cuenta de los trabajos que actualmente tiene en ejecución en distintos lugares de la ciudad.

La División del Alcantarillado, de las obras terminadas en la calle 27, en el Vedado.

El Negociado de Faros de los trabajos en los Almacenes del "Destino" en Casa Blanca.

El Negociado de Construcciones Civiles y Militares, de la reparación de una casa escuela, en el pueblo de Calabazar de la Habana.

LA LLUVIA

Según los datos reportados a la Secretaría de Comunicaciones por los Centros de Telégrafos durante las últimas 24 horas, llovió en los lugares siguientes:

PROVINCIA DE PINAR DEL RIO. —No llovió en ningún lugar de la provincia.

PROVINCIA DE LA HABANA. — No llovió en ningún lugar de la provincia.

PROVINCIA DE MATANZAS. — No llovió en ningún lugar de la provincia.

PROVINCIA DE SANTA CLARA. —No llovió en ningún lugar de la provincia.

PROVINCIA DE CAMAGUEY. — No llovió en ningún lugar d ela provincia.

PROVINCIA DE ORIENTE.—Llovió poco en Antilla, Alto Cedro, Babiney, Baire, Banes, Bayamo, Biram, Baguanos, Chaparra, Cueto, Felton, Guisa, Jiguaní, Santa Lucía, Santa Rita y Veguitas; mucho en Baracoa, Cayo Mambí, Mayarí, Preston y Sagua de Tánamo.

En el resto de la Isla no llovió.

DAÑO A UNA BICICLETA

El vigilante 1278, condujo a la séptima estación a Francisco Estrada, mensajero y vecino de Monte 373, y a Celestino Negreira Suárez, chofer del auto 15999, vecino de Lucena sin número porque en dicha calle y San Miguel, este último con su vehículo le causó daños a la rueda delantera de la bicicleta que montaba dicho mensajero.

UN AHOGADO SIN IDENTIFICAR AUN

Apareció en los arrecifes en el Malecón ayer por la mañana

Ayer mañana flotaba sobre las olas cerca de los arrecifes, el cadáver de un hombre al parecer extranjero. Una ola gigantesca le arrojó sobre las rocas frente a la calle Manrique y poco después otra ola se llevó el cadáver, que más tarde pudo ser recuperado. El rostro está completamente desfigurado por los traumatismos que presenta y por las mordeduras de peces. Fué llevado al Necrocomio y expuesto al público para su identificación.

DESPUES DE GOLPEARLA SE LLEVARON LOS MUEBLES

Denunció a la Policía Ana María García, de 38 años, vecina de Washington y Aranguren en Barrio Azul, que Leonelo Solís que residía en su domicilio, fué ayer a la casa en compañía de Juan Sánchez (a) Lucumí; y de un tal Miguel, mestizo, y después de golpearla, así como a su mamá Andrea García, se llevaron todos los muebles de la casa, de su propiedad, valuados en $178. Leonelo trabaja en Obras Públicas y tiene la chapa número 48.

AL BAJARSE DE UN OMNIBUS

En la casa ed salud La Benéfica fué asistido de lesiones de carácter leve José Villar Martínez, vecino de Tejadillo úmero 48, que se produjo casualmente al bajarse de un ómnibus en la esquina de Misión y Someruelos.

EL SUPREMO SIENTA JURISPRUDENCIA EN UN JUICIO EN QUE SE PEDIA EMBARGO PREVENTIVO DE BIENES

Continuará el próximo lunes el juicio oral por estafa al "Chase National Bank". Sentencia absolutoria en un importante proceso por falsedad en documento oficial

SENTENCIA EN JUICIO DECLARATIVO DE LA CASA DE BENEFICENCIA Y MATERNIDAD

La Sala de lo Civil de esta Audiencia resolvió ayer distintos pleitos en los que intervienen la Havana Central Railroad Company, el Estado y comerciantes de aquí

QUEJA CON OCASION DE UN EMBARGO PREVENTIVO DE BIENES

La Sala de lo Civil del Tribunal Supremo ha desestimado la queja establecida por Ignacio Villar Núñez, por no haberle admitido la Sala de igual denominación de esta Audiencia el recurso de casación que interpuso contra la sentencia que dejó sin efecto el embargo preventivo de bienes del señor Cirilo González Barrios, que hubo aquel de solicitar del Juzgado de Primera Instancia del Norte y que le impuso el pago de las costas y de los daños causados al señor González Barrios.

El Supremo, por auto dictado al efecto con el número 117 de orden, en el rollo 42 del corriente año, hace constar que, según reiterada jurisprudencia de dicho Tribunal, no tiene el carácter de definitiva, a los efectos de la casación, tanto por infracción de ley cuanto por quebrantamiento de forma, la sentencia que resuelve decretando o negando o dejando sin efecto, por la oposición del deudor, un embargo preventivo, dado que no pone término al pleito principal, ni hace imposible su continuación, por lo que procedió acertadamente la Sala del juicio al negar la admisión del recurso por quebrantamiento de forma interpuesto por el recurrente, y en tal virtud, procede desestimar la queja imponiéndose las costas al recurrente, conforme el Artículo 25 de la Orden 92 de 1899.

RECURSO DEL FISCAL, DECLARADO CON LUGAR

La Sala de lo Criminal del Tribunal Supremo ha dictado sentencia declarando con lugar el recurso de casación establecido por el Ministerio Fiscal, impugnando el fallo de la Sección Segunda de la Sala de Justicia de la Audiencia de Santa Clara, que absolvió al procesado Eradio García Alfonso, del comercio y vecino de Cerrada del Paseo, Primera, A, en esta ciudad, del delito de estafa que le atribuyera el recurrente.

En su segunda sentencia, la Sala condena a García Alfonso, como autor de dicho delito, a dos meses y un día de arresto mayor y multa de $2.960.

OTRO RECURSO CON LUGAR

También ha declarado con lugar la nombrada Sala, el recurso de casación establecido por el procesado Issac Camenenski, vendedor ambulante y vecino de esta ciudad, contra el fallo de la Audiencia de la Habana, que lo condenó a la pena de tres años, seis meses y veintiún días de presidio correccional y multa de ciento veinticinco pesos como autor de un delito de expendición de billetes de Banco falsificados. La Sala, en su segunda sentencia califica dicho delito de frustrado e impone al recurrente tan sólo, un año y un día de prisión y multa de $125.00.

LESIONES GRAVES POR IMPRUDENCIA

En cambio, la repetida Sala ha declarado sin lugar el recurso de casación establecido por Antonio Gallardo Allende, chauffeur y vecino del Reparto La Fernandina, contra el fallo de la Sala Tercera de lo Criminal de la Audiencia de la Habana, que lo condenó a la pena de tres meses de arresto mayor, por el delito de imprudencia temeraria de la que resultaron lesiones graves.

EN LA AUDIENCIA

RECLAMACION CONTRA LA CASA DE BENEFICENCIA Y MATERNIDAD

La Sala de lo Civil de esta Audiencia, siendo ponente el magistrado doctor Manuel Martínez Escobar, ha dictado sentencia en la tarde de ayer en los autos del juicio ejecutivo seguido por la Casa de Beneficencia y Maternidad de la Habana contra la señora Antonia Bustillo Manresa, en cobro de réditos de censos, mediante cuya resolución se estima la excepción de falta de personalidad alegada por la ejecutada, y se condena en el pago de las costas al letrado que otorgó el Poder utilizado en el pleito, en su carácter de vicepresidente de dicha Institución, por entender el Tribunal que no debe imponérselas a la Casa de Beneficencia por aparecer que ésta no es la que en realidad hubiere establecido la reclamación.

RECURSO CONTRA RESOLUCIONES DE LA JUNTA DE PROTESTAS, SOBRE AFORO DE MERCANCIAS

La Sala de lo Civil de esta Audiencia ha declarado con lugar el recurso contencioso administrativo establecido por la Administración General del Estado, a la que representó el fiscal, contra resolución de la Junta de Protestas, sobre aforo de una partida de zapatos de lona y goma importados por Pedro P. Abreu Alonso.

El Tribunal aplica a la importación la tara oficial en vez de la tara neta como hizo dicho organismo.

En cambio, dicha Sala ha declarado sin lugar el recurso del fiscal, en nombre del Estado, contra resolución de la Junta de Protestas, dictada sobre aforo de ciruelas pasas en latas, importadas por González y Hermanos, comerciantes de esta plaza.

Como en casos anteriores, el Tribunal declara que debe aplicarse a dicha mercancía la Partida 264 del Arancel, en vez de la 272-B, como pedía el Estado.

Y ha declarado sin lugar el recurso contencioso administrativo del Estado, contra la Junta de Protestas, sobre aforo de tejidos de algodón importados por Leopoldo González Cué.

La Audiencia confirma la resolución del citado organismo, que aplicó la Partida 114-A, sin el recargo del cien por ciento, por confección, en vez de la 117-C, con el citado recargo.

PLEITO ENTRE COMERCIANTES DE ESTA PLAZA

En los autos del juicio declarativo de mayor cuantía, seguido en el Juzgado de Primera Instancia de Almendares, sobre indemnización de perjuicios, por Manuel Márquez Seoane, comerciante de esta plaza, contra Ramón Hermida Cillero, también comerciante de esta ciudad, el juez dictó sentencia declarando sin lugar la demanda, absolviendo al demandado.

Sentencia que la Sala de lo Civil de esta Audiencia ha confirmado, con las costas al apelante, sin declaratoria sobre temeridad y mala fe.

PLEITO DE LA "HAVANA CENTRAL RAILROAD CO."

El juez de Primera Instancia del Este dictó sentencia oportunamente, declarando sin lugar la demanda de mayor cuantía seguida por Concepción Cabrera Mier, vecina de esta ciudad, contra Rosa Valentina Cimeano Cabrera y contra la Havana Central Railroad Company, sobre rectificación de asientos del Registro y otros pronunciamientos, absolviendo a los demandados.

En apelación, la Sala de lo Civil de esta Audiencia ha confirmado la sentencia del inferior con las costas a cargo de la entidad recurrente.

UN CASO DE QUIEBRA

Por último, dicha Sala ha confirmado el auto del juez de Primera Instancia del Norte, dictado en la solicitud de declaración de quiebra de la sociedad mercantil José María Castro y Hermano, solicitud que se declaró sin lugar.

No hace la Sala especial imposición de costas.

OTROS FALLOS CIVILES

Por último, la repetida Sala ha dictado las siguientes sentencias:

Confirma la sentencia del Juzgado de Primera Instancia del Centro, que declaró con lugar la demanda seguida por Mariano González Borrás, contra su esposa Carmen Pérez Novelo; la del juez de Primera Instancia del Oeste, que declaró con lugar la demanda de Francisco Pérez Medina, contra su esposa Victoriana María Leal Fernández; la del Juzgado del Sur, que declaró con lugar la demanda de Juana Cowan Coll contra su esposo Juan B. Imperatoric Carballo; la del juez del Oeste, que declaró con lugar la demanda de Agustín Luis Sánchez Villalobos, contra su esposa Josefa Chuc Elías y en la demanda seguida por Eloísa Feijoo, contra su esposo Victoriano Ríos Pardo, la Sala declara nulo el juicio a partir de las notificaciones hechas a la parte; el juez de Primera Instancia del Sur declaró sin lugar esta demanda.

NO HUBO FALSEDAD EN DOCUMENTO OFICIAL

La Sala Segunda de lo Criminal de esta Audiencia, en sentencia dictada al efecto ayer, ha absuelto al doctor Rufino Pérez Landa, ex abogado consultor del Ayuntamiento de la Habana y actual apoderado de la Compañía de Fianzas La Idea, del delito de falsedad en documento oficial de que se le acusara. En el acto del juicio oral el fiscal retiró la acusación contra el doctor Pérez Landa.

Se relaciona dicha causa con las irregularidades cometidas por Manuel Rey y José María Dosantos, en causa que se le siguiera al último ante el Juzgado de Instrucción de la Sección Primera, en la que el Rey se hizo pasar por fiador del Dosantos y Aurelio Cuarta se presentó al Juzgado como si fuera el Dosantos, que se había sustraído a la acción de la justicia.

Dicha sentencia da por probado que el doctor Pérez Landa no tuvo participación alguna en los hechos que realizaron los citados individuos.

OTRAS SENTENCIAS EN LO CRIMINAL

Juan Valdés Montemayor, es absuelto de robo. Defendió el Dr. Pedro N. González Veranes.

Teodoro Ramos y Ambrosio Leiva, son absueltos de atentado a agente de la autoridad. Defendió el Dr. Rafael Pola Montoro.

Jesús Tereso Cárdenas, es absuelto de delito privado4 Defendió el Dr. José M. Alonso.

Fresdesvindo Bosque Cueto, es absuelto de estafa. Defendió el Dr. Juan F. Aedo del Río.

LA ESTAFA AL "CHASE NATIONAL BANK

Volvió a suspenderse ayer tarde, en la Sala Primera de lo Criminal la continuación del juicio oral de la causa instruída por la estafa de $112,000.00 al Chase National Bank y al Mercantile Trust Company.

Este juicio continuará el próximo lunes 26.

JUICIOS ORALES CELEBRADOS AYER

El de la de Manuel Hernandez Ramos, por amenazas condicionales de muerte; el de la de Domingo San, por infracción de la Ley de Drogas; el de la de Heriberto Fernández Montero, por lesiones; el de la de Lorenzo Cameje, por atentado; el de la de Alfonso Alonso, por delito privado y el de la de Secundino González, por delito privado.

PENAS SOLICITADAS POR EL FISCAL

El Ministerio Fiscal ha solicitado las siguientes penas:

Dos meses, un día de arresto mayor, para Adriano Urría, por delito contra la salud pública; multa de cincuenta pesos o cincuenta días de encarcelamiento, para Teodoro Wait, por defraudación a la Aduana; cuatro meses, un día de arresto mayor, por estafa para José López Suárez; un año, un día de prisión correccional, para José Ramón García Estrada, por imprudencia temeraria; y cuatro meses, un día de arresto mayor, para Rosa Roses Miest, por estafa.

DE LA VIDA CIVIL

LOS JUICIOS QUE SE CURSAN EN LOS JUZGADOS DE PRIMERA INSTANCIA

Anunciada la subasta de tres bodegas, dos en Jesús del Monte y una en el Cerro, embargadas para liquidar deudas

CUATRO DEMANDAS PRESENTADAS EN EL DIA DE AYER

##

ORTIZ COFIGNY Y LOS COMANDANTES ESPINOSA Y WITMARCH, CONDECORADOS

En la Legación de Francia el Ministro de esa nación en Cuba les impuso a los tres la cinta de la Legión de Honor

ORTIZ COFFIGNY, ASCENDIDO AL GRADO DE OFICIAL

Gran número de Oficiales y Caballeros de la Legión asistieron al acto, en el que expresaron su gratitud los agraciados

Resultó un acto cordialísimo el llevado a cabo en la tarde de ayer en los salones de la amplia mansión del representante de Francia en Cuba, M. Luis de Rais.

El Ministro de la República Francesa, buen amigo de los cubanos bien estimado del actual Gobierno, ofreció ayer a los miembros de la Legión Francesa,—esa institución creada por el Emperador Napoleón—una fiesta sencilla con motivo de la imposición de la gloriosa y apreciada cinta roja, tres distinguidos miembros de esta sociedad: un conocido y respetado médico, el doctor Octavio Ortiz Coffigny, y dos pundonorosos militares, el Comandante Manuel Espinosa, Ayudante del señor Presidente de la República y el Comandante Daniel Whetimarsk

O. Coffigny

El Ministro de Francia aprovechó esa oportunidad para invitar a su casa a todos los miembros de la Legión de Honor que viven en la Habana.

A las cinco de la tarde, hora del té, hora amable y diplomática, empezaron a llegar los invitados del señor M. Rais, que fueron atendidos con esa amabilidad tan sutil y tan espiritual de todo buen francés.

Pudimos ver al señor Introductor de Ministros de la Secretaría de Estado, señor Enrique Soler y Baró, que llevaba la representación del señor Secretario de Estado, doctor Martínez Ortiz, que la ostenta desde hace mucho tiempo, por mérito contraídos con la República de Francia, el país más amado para él después de Cuba, a Don Tiburcio Castañeda, al Secretario de Sanidad, doctor Francisco María Fernández, a M. Goge, Director de la Cía., Trasatlántica Francesa, al doctor Duplessis, al doctor Ortiz Cano; al Coronel Julio Morales Coello y hasta, más de doce personas que tienen el honor de ostentar en su solapa la prestigiosa cinta roja de la Legión.

Cerca de las seis de la tarde, cuando estaban reunidos Caballeros, y Oficiales de la Legión de Honor, autoridades locales y representantes diplomáticos extranjeros, tuvo lugar el solemne y sencillo acto de la imposición de la insignia.

Primero fué condecorado el doctor Octavio Ortiz Coffigny y después el Comandante Manuel Espinosa, uno de los más pundonorosos de nuestros militares, que tiene la confianza y la consideración del Jefe de la Nación y por último fué hecho Caballero de la Orden el Comandante David Whitmarchs, de nuestro ejército nacional, que estuvo en Francia hace breve tiempo cumpliendo una Comisión especial de nuestro Gobierno en la República. El señor Whitmarch es uno de los oficiales más valiosos de nuestro flamante ejército, que ha prestado servicios a Francia y convivido con los súbditos de Poincaré durante mucho tiempo.

El Ministro de Francia tuvo para los nuevos condecorados frases amabilísimas, cordiales, y recordó en el curso de su breve discurso la amistad que unen a la grande y gloriosa República Francesa con la de Cuba, identificadas en los mismos ideales, que fueron el lema de la revolución de Libertad, Igualdad y Fraternidad.

Tanto el doctor Octavio Ortiz Coffigny, como el Comandante Manuel Espinosa, así como el Comandante David Whitmarhh, acto continuo de haber sido condecorados por el Ministro, pronunciaron en el orden en que están escritos sus nombres, breves, pero sinceras frases de agradecimiento para Francia y para su representante en Cuba.

La personalidad del Comandante Manuel Espinosa es bien conocida. Militar de carrera ha sabido estar siempre a la altura de su clase en todos los momentos. En el Palacio de la Presidencia, donde ostenta el cargo de Ayudante del General Machado, es bien querido y apreciado, no sólo de sus subalternos, sino de todas aquellas personas que diariamente acuden a la Mansión del Ejecutivo, por sus dotes de caballerosidad y de competencia que lo aunan.

El doctor Octavio Ortiz Coffigny—que era ya caballero de la Orden—y debido a las gestiones de la Colonia francesa de Cuba y del Ministro de aquella República que pidió su ascenso al gobierno que representa, teniendo en la actualidad el grado de Oficial ed la Legión de Honor. Podemos decir que el señor Ortiz Coffigny es merecedor a dicha condecoración por sus valiosos servicios prestados a Francia en el período más difícil de su historia, es decir, durante la gran conflagración europea.

Terminado el acto se sirvió champagne a los invitados y se les ofreció delicadas pastas.

EL REY INGLES PASO EL DIA MEJOR, SIN AUMENTO EN LA CONGESTION

Al aumentar la ansiedad por el estado del Soberano, preocupaba lo lejos que está el Príncipe de Gales

EN CASO NECESARIO EL PRINCIPE REGRESARA

Se encuentra en Africa cazando y en recorrido de "Buena voluntad" por los vastos dominios que allí tiene Inglaterra

LONDRES, noviembre 23, (UP.) — El Rey Jorge mejoraba esta noche, después de un día de malestar y alarma, ocasionados por los efectos de un catarro complicado con una congestión pulmonar, males de los que el soberano británico no había podido descansar en toda la noche.

El día lo pasó hoy más tranquilo, según dicen sus médicos, que también afirman que tampoco aumenta la congestión pulmonar, causa de tanta alarma entre los millones de súbditos de la Gran Bretaña, Irlanda y los Dominios de Ultramar. El boletín oficial dado esta noche a la prensa dice:

"El Rey pasó el día más tranquilo. Su temperatura es más baja y no ha aumentado la congestión pulmonar. (Fdo.) Sir Stanley Hewett, Lord Dawson of Penn".

Al mismo tiempo que la rapidez con que se desarrollaba la enfermedad del Rey creaba gran ansiedad en los círculos oficiales, no dejaba de preocupar a los ministros el hecho de que el Príncipe de Gales se encuentra bien lejos de la Gran Bretaña dedicado a la caza en las selvas africanas de Tanganyika, sin conocer, al parecer, la verdadera situación en que se encuentra su padre.

El duque de Gloucester también está de caza en Africa, y el Príncipe George, el hijo menor del Rey, está en la Bermuda, a bordo del "Durban", a cinco días de Londres.

El duque de York, segundo hijo del Rey Jorge, que se hallaba en Northampton, llegó hoy a toda prisa al Palacio de Buckinham, llamado por su madre. Conferenció con Sir Stanley Hewett, médico personal del Rey.

La Princesa María, que está en Yorkshire, regresará en seguida para permanecer junto a su madre la Reina todo el tiempo que dura la enfermedad del Rey Jorge.

Se sabe que el Gobierno ha decidido dar cuenta al príncipe de Gales de la enfermedad del rey Jorge, utilizando las comunicaciones telegráficas regulares. En caso necesario, el príncipe regresará a Londres por los medios de comunicación más rápidos, lo mismo el aeroplano que el tren o el vapor. Créese que el heredero al trono pudiera regresar en una semana a Londres si se le autorizara para hacer el viaje en aeroplano, lo que no se considera probable. Por ferrocarril y vapor, con cortos vuelos en aeroplano, acaso podría hacer el viaje en tres semanas.

Los despachos de Johannesburg, Africa del Sur, dicen que el Gobierno no puede informar si la noticia de la enfermedad del Rey Jorge ha llegado a conocimiento del príncipe de Gales.

En los círculos oficiales se comentaba hoy el rápido incremento que ha tomado la enfermedad del Rey, recordándose que no había ofrecido síntoma alguno de hallarse enfermo hasta el martes, aunque se quejaba durante las últimas semanas que le causaba fatiga subir las escaleras.

Muchas personas creen que el monarca se verá obligado a pasar parte del invierno en algún país templado en lo futuro, con el fin de reponer su salud. La congestión pulmonar puede fácilmente degenerar en una bronco-neumonía, según dicen los médicos más eminentes.

Se recuerda ahora que posiblemente la causa de esa enfermedad fué el haber permanecido con la cabeza descubierta bajo la llovizna durante los servicios que se celebraron el día del armisticio en el monumento al soldado desconocido en White Hall.

La repentina visita anoche de Sir Stanley Hewett y de un famoso bacteriólogo a palacio, tuvo por objeto hacer una investigación acerca de las condiciones bacteriológicas del paciente, como es costumbre en todos los casos de infección microbiana.

Los médicos permanecieron en palacio hasta poco después de la media noche y durante el día de hoy hicieron varias visitas al soberano, conferenciando durante una de ellas con el duque de York.

En todo Londres es tema principal de las conversaciones la enfermedad del Rey Jorge, aumentando la ansiedad el anuncio de su congestión pulmonar.

LOS MEDICOS SATISFECHOS DEL CURSO DE LA ENFERMEDAD

LONDRES, noviembre 23, (UP.)—Extraoficialmente se ha informado a última hora de esta noche que los médicos están satisfechos del estado del Rey Jorge. Lord Dawson pudo cumplir un compromiso particular y todos los miembros de la Casa Real se mostraban muy animosos. Se ha hecho una fotografía por Rayos X, del pulmón afectado.

La prensa dice que la temperatura del Rey había descendido a 38 grados-centígrados, a las seis de la tarde, y que el monarca estaba muy despejado esta noche, hablando cordialmente con sus amigos, manifestando que espera que pronto volverá a cazar.

Los médicos no han informado al Rey que tiene afectado un pulmón.

ELABORAN PAN

El vigilante 1592, dió cuenta que en horas de la madrugada elaboraban pan en la panadería situada en Obrapía número 75, propiedad de Manuel Suárez.

Independencia Para Filipinas

La pedirá un senador para que el azúcar pague los derechos

PROTECCION REMOLACHERA

Dando independencia a las islas tendrían más libre la acción

WASHINGTON, nov. 23 (U. P.)—Los congresistas que están regresando a esta capital para asistir a la breve sesión que comenzará el lunes próximo, se encuentran divididos respecto a la conveniencia de activar la discusión del proyecto de ley de auxilio a la agricultura, en esa sesión, o darla de lado para obligar al presidente electo Herbert Hoover a que convoque al Congreso a una sesión extraordinaria, como se ha comprometido a hacer caso de que la ley no esté aprobada para cuando tome posesión el 4 de marzo.

El senador demócrata King anunció que presentaría una proposición de ley proponiendo que se conceda la independencia a las Filipinas, a fin de que los Estados Unidos queden en libertad para imponer derechos arancelarios al azúcar de aquella procedencia.

De esa manera, se protegería a los azucareros de remolacha del oeste los cuales insisten en que se limite la introducción del azúcar filipino libre de derechos. La Ley Timberlaque, que exige un máximun de 500 mil toneladas, libres de derecho, sería innecesaria, según King, si se concediera la independencia a las Filipinas, satisfaciendo además con ello los deseos de los agitadores en aquellas islas.

EN NICARAGUA HAY ENTUSIASMO

Ha sido despertado por la próxima visita de Mr. Hoover

MANAGUA, noviembre 23, (U. P.) El entusiasmo que ha despertado la próxima visita del presidente electo Hoover a Nicaragua, quedó anticipado hoy cuando veinte mil personas desfilaron por las calles de esta capital, para hacer alto frente a la Legación de los Estados Unidos, donde el inmenso gentío escuchó descubierto, el Himno Norteamericano.

Los oradores se dirigieron al pueblo alabando la supervisión electoral por los funcionarios de los Estados Unidos, a los que se dió muchos vivas. La parada se dirigió a la residencia del general Moncada, presidente electo, donde se celebró otra demostración semejante a la frente a la Legación de los Estados Unidos.

Esta noche hubo fuegos artificiales y las bandas tocaron en las plazas públicas piezas patrióticas.

El presidente electo Hoover envió un mensaje al ministro de los Estados Unidos, Mr. Eberhard, informándole que prefiere desembarcar en Corinto y entrevistarse en suelo nicaragüense con el presidente Díaz, y el que en breve será su sucesor, el general Moncada, en vez de hacerlo a bordo del crucero norteamericano "Rochester", como se había pensado al principio.

Se han hecho planes amplios para la recepción. El general Moncada partirá el sábado por la mañana hacia Corinto, y un tren especial llevará allí al presidente Díaz el domingo.

CUBA EN ROTOGRABADO"

EN

Guanabacoa y Cojimar.

PROXIMOS a terminar la preparación del número especial de CUBA EN ROTOGRABADO dedicado a Guanabacoa, queremos adelantar a nuestros lectores que ese número será una fiel e interesante exposición de las actividades de todo género de la vecina villa.

La cooperación que ha recibido nuestro enviado especial ha sido tan entusiasta y tan cordial que en pocos días se han sumado muchas e importantes firmas comerciales e industriales en un decidido empeño de hacer del número de Guanabacoa algo digno de su importancia y su prestigio.

En ese número aparecerán, además de las informaciones habituales de sabor histórico, artístico y social, que caracteriza a CUBA EN ROTOGRABADO, instituciones tan importantes como el Sanatorio Pérez Vento, de enfermdades mentales, la antigua fundición de Velo, la fábrica de ropas y camisas Rediker, los manantiales de San Francisco, la Fábrica La Tutelar, la fábrica de telas, tohallas y cortinas "Villamaría", la fábrica de los panecitos de San Francisco, la fábrica de tabacos "El Rico Habano", la fábrica de Calzado de don Santiago Cuscó, la fábrica de cosmeticos de don Tomás Gumá, etc.

Una información gráfica interesante en grado sumo, completará ese número, que no dudamos habrá de ser del agrado de nuestros lectores.

ESTE número verá a luz el próximo jueves 6 de Diciembre. :: ::

EL PROBLEMA DE REPARACIONES

El embajador Hoesch expone puntos de vista alemanes

A TONO CON STRESEMANN

Francia no rebajará nada respecto a lo que adeuda

PARIS, Noviembre 23. (UP.)—Los preparativos para la próxima conferencia de los técnicos acerca de las reparaciones de guerra avanzaron otro paso hoy al dar a conocer el embajador alemán Herr Von Hoesch al ministro de Estado Briand, los puntos de vista de Alemania en el asunto.

Aunque las proposiciones apenas tuvieron forma concreta, la conversación del embajador alemán reflejó los deseos del Gobierno de Berlín los cuales se encuentran a tono hasta, cierto punto, con las declaraciones que hizo recientemente en el Reichstag, el ministro de Estado doctor Gustav Stresemann, el cual ha adoptado una firme actitud en lo que se refiere a la evacuación militar de Rhinlandia y la revisión de los pagos de las reparaciones de acuerdo con la capacidad económica de Alemania.

En los círculos franceses se manifestó que Von Hoesch explicó esta actitud diciendo que Alemania está ahora convencida de que Poincaré no hará concesiones en materia de los pagos de las reparaciones por debajo de las sumas que se ve obligada a pagar a Inglaterra y los Estados Unidos por su deuda de guerra, más el costo de la reconstrucción de las áreas devastadas.

Con la conferencia de hoy, que fué suplementada por un memorandum escrito a Poincaré, el Gobierno francés conocerá en su consejo de mañana las proposiciones preliminares de Alemania para la reunión de la comisión de expertos financieros que habrá el mes próximo para resolver el problema.

El Gabinete estudiará también mañana la designación de los delegados franceses a la conferencia, dicién dose por los observadores que uno de ellos será Emile Moreau, gobernador del Banco de Francia. El consejo de ministdos de mañana será de inusitada importancia, debido al hecho de que los ministros tratarán las relaciones francesas con las potencias extranjeras antes de definir los arreglos para convocar al comité de expertos.

Briand está dispuesto a dar a conocer a sus compañeros toda la situación extranjera y a discutir con la comisión de asuntos exteriores de la Cámara de Diputados sobre el tratado Briand-Kellogg contra la guerra, el desarme y las reparaciones.

JUGANDO CON UNA BOTELLA

En el primer centro de socorro fué asistido de lesiones de carácter menos grave Higinio Alonso Pla, de 3 años y vecino de Diaria número 18, que se produjo casualmente al rompérsele una botella con la que jugaba.

FALLECIO AYER UN MULTIMILLONARIO

A los 77 años murió Thomas Fortune Ryan, en New York

FUE MOZO DE GRANJA

Su fortuna actual se podía contar por cientos de millones

NUEVA YORK, Noviembre 23. — (UP)—Thomas Fortune Ryan, uno de esos hombres ejemplares que comenzando con los pocos centavos restados a míseros sueldos de dependiente de ínfima categoría, acabaron por ser dueños de fortunas fabulosas, falleció hoy.

Tenía 77 años. Sus riquezas son calculadas en centenares de millones de pesos. Empezó como mozo de granja en Virginia; fué luego dependiente de una tienda en Baltimore; y vivió lo bastante para ver el auge portentoso de su fortuna, que hay constituye un imperio multiforme de campos carboníferos, Bancos, vegas de tabaco, fábricas tabaqueras, ferrocarriles, sistemas tranviarios en una docena de ciudades, minas de brillantes en Africa y otros muchos intereses menores.

Hace veinte años que Ryan se retiró de la participación activa en unas veinte compañías industriales, quedándose sólo con unas cuantas direcciones de importancia. La política le atrajo, y se dice que en 1904 obligó al Partido democrático a aceptar al Juez Alton B. Parker como candidato presidencial. Parker fué derrotado en las elecciones de ese año.

En 1912 William J. Bryan denunció a Ryan, llamándole representante de los depredatorios intereses de Wall Street en las filas del Partido democrático. En 1924 Ryan pagó una parte del déficit del Partido, pese a los ataques de que había sido objeto. Y aún en 1928 hizo una fuerte contribución para los gastos de la campaña electoral del Gobernador Smith.

En Oakridge, su espléndida residencia rural de Virginia, Ryan criaba caballos de raza, por mera afición, y en sus cuadras había tres de los mejores sementales de los Estados Unidos. Rara vez envió sus potros a los hipódromos, sin embargo, ocupándose muy poco de las incidencias del turf.

SALVADOS SEIS NAUFRAGOS FRENTE A LAS COSTAS ARGENTINAS

RIO GALLEGOS, República Argentina, Noviembre 23 (UP.)—El vapor Antártico informó hoy haber salvado seis hombres que quedaron al garete hace unos cuantos días, cuando un alijo rompió sus amarras al vapor chileno Santa Cruz, estando a 60 millas de este puerto, durante una tormenta. Los seis náufragos estaban bien hoy.

LAS CONFERENCIAS DEL SR. LAFUERZA

Son patrocinadas por la C. de Comercio cubana

EN "DEPENDIENTES"

"¿Quién es mi cliente?" fué el título de la última dada

Ayer terminó la serie de seis conferencias que el señor Lafuerza pronunció bajo los auspicios de la Cámara de Comercio de la República de Cuba, en los salones de la Asociación de Dependientes. El tema de su última conferencia fué QUIEN ES MI CLIENTE? que lo desarrolló comenzando por relatar la parábola del buen Samaritano estableciendo la analogía del método que él iba a emplear con el que el maestro de los maestros utilizó. Dijo que fué preciso para el abogado reconocer el servicio espontáneo y generoso como medio indispensable para descubrir quien era el prójimo. De la misma manera el orador sostuvo que la significación amplia y extensa de lo que significa cliente debe hallarse en el servicio espontáneo y generoso que se le puede prestar. Luego cliente es todo aquel a quien se le puede prestar un servicio.

Dijo el conferencista que en las conferencias pasadas él había hablado del comerciante y de lo que le interesaba emprender para mejorar y prosperar pero como sin la cooperación de la clientela es imposible el éxito, bueno era hablar algo del cliente identificarlo y establecer su personalidad para así conocerlo debidamente y saber tratarlo como a él le place.

Dividió el señor Lafuerza la clientela en tres grupos, la clientela fija, la ocasional y la clientela en perspectiva. Paso inmediatamente de finir cada uno de estos tres grupos estableciendo el valor respectivo de cada uno de ellos como también sus respectivas características. Recomendó como esencial a la vida de toda empresa comercial el aumentar y retener la clientela fija.

Se refirió extensamente a la clientela en perspectiva que está formada por un vasto y numeroso grupo de compradores. Este grupo debe preocupar constantemente todo comerciante y animarle a poner en juego cuanto contribuya a atraerse compradores de este grupo. Quien deje de prepararse para obtener un número mayor de clientes de este grupo carece de perspectiva y está ciego para darse cuenta de las grandes posibilidades y oportunidades que su negocio tiene para crecer y prosperar.

Luego habló el orador del cliente no como consumidor sino como persona y dijo que comete grave error el comerciante que descuida tener siempre presente que sus negocios los tiene con personas antes que con consumidores y que si elimina las consideraciones de carácter personal no podrá prestar a sus clientes un servicio digno, justo y generoso lo cual habrá de perjudicar los intereses de la empresa. Dese cuidadosa atención a los factores personales véase en cada consumidor a la persona que tiene derecho a consideraciones y atenciones, véase en cada cliente a una persona que aprecia un servicio genuino y sincero y entonces el comerciante no solo prosperará materialmente sino que gozará de una fama que habrá de halagarle y estimularle para hacer una labor más elevada y de mayor mérito.

Terminó el señor Lafuerza su notable conferencia recomendando al distinguido auditorio dispensar a la clientela el mejor servicio posible y les aseguró que todo servicio prestado con espíritu sincero trae consigo recompensas halagadoras.

Las Defunciones Ocurridas Ayer en la Habana

Wilson Baylon, raza negra, 33 años, Hospital Municipal, neoplasia del riñón izquierdo.

Flora González, raza blanca, 58 años, Alejandro Ramírez 14, tuberculosis pulmonar.

Pedro José M. Varona, raza mestiza, 69 años, Hospital Mercedes, hipertrofia próstata.

Domingo de la R. Gourrido, raza blanca, 67 años, Tenerife 84, arterio esclerosis.

Olga Calderón Gronlier, raza blanca, 15 días, Belascoaín 46, nacimiento prematuro.

María J. de la Cruz, raza blanca, 25 años, Infanta 148, insuficiencia mitral.

Au Pan Yuen, raza asiática, 49 años, Salud 14, arterio esclerosis.

Leonor Ramos, raza mestiza, 37 años, Hospital Calixto García, enteritis.

María de Jesús Cárdenas, raza mestiza, 70 años, Rodríguez 145, bronconeumonía.

Julio César Cubota, raza b., 17 años, Cienfuegos, traumatismo.

Gonzalo Blanco, raza blanca, 67 años, Prado 205, hemorragia cerebral.

Antonio Martínez de Villas, raza mestiza, 67 años, Luz 94, endocarditis.

Josefa Ramírez, raza mestiza, 52 años, Hospital Mercedes, fibroma uterino.

Daniel Venci, raza blanca, 36 años, Clínica Ledón, traumatismo.

José Pendas, raza blanca, 56 años, Cerro 659, cáncer laríngeo.

Laura Pedroso, raza negra, 4 meses, Soto 14, granulia.

Dulce María Punto y Valdés, raza blanca, 25 años, J. del Monte 301, pielitis.

Marcelo Pérez, raza blanca, 48 días, Corrales 33, bronconeumonía.

Agustín Cerdeira, raza blanca, 51 años, La Benéfica, cáncer de la laringe.

Investigando lo del "Vestris"

A pesar de los 8 días pasados, aún no se sabe nada de cierto

FOGONEROS AMOTINADOS

Confusión y desconcierto de los oficiales y poca dirección

NUEVA YORK, Noviembre 23.—(UP)—Ocho días de investigaciones por dos agencias del Gobierno Federal no han podido fijar la razón concreta del desastre que significó la pérdida del vapor "Vestris".

Las causas contribuyentes al naufragio manifestadas hasta ahora por los testigos, ante el comisionado O'Neill y el inspector del Departamento de Comercio, son las de amotinamiento, desconcierto de los oficiales, falta general de organización y ruptura de los portalones.

La investigación se refiere menos al hundimiento en sí del buque, que a las 114 vidas perdidas en el desastre. En cuanto a la ruptura de los portalones de las bandas, cosa que no es extraña en los buques, tampoco es suficiente para determinar un naufragio.

Los puntos principales que ha producido la investigación son los siguientes:

1.—Amotinamiento de los fogoneros, que se negaron a seguir trabajando en el cuarto de calderas cuando el agua invasora llegaba a sus brazos.

2.—La confusión y el desconcierto de los oficiales.

3.—La falta de órdenes inteligibles, lo cual dió a algunas personas la impresión de un motín, y a otras la incapacidad de la tripulación para ejecutar, confundida por las órdenes contradictorias.

4.—Las vías de agua en uno de los portalones de carbón, por lo menos.

El fiscal federal Tuttle, que ha dirigido la investigación en presencia del Comisionado O'Neill, ha manifestado su satisfacción por las pruebas obtenidas, y dice que considera innecesario citar más pasajeros, aunque volverá a interrogar la semana entrante a varios tripulantes.

LA PENA CAPITAL EN ESTONIA

REVAL, Estonia, noviembre 23. (UP.)—El parlamento ha aprobado hoy una ley aboliendo la pena capital en Estonia, para los hombres de más de setenta años de edad, y para todas las mujeres.

HERIDA LA NOVELISTA SRA. RINEHART

WASHINGTON, Noviembre 23. (U P.)—La novelista norte-americana Mary Roberts Rinehart sufrió hoy lesiones menores al lanzarla el caballo que montaba, en una de las avenidas del Parque de Rock Creek. La señora Rinehart paseaba con su esposo.

INFORME SOBRE LOS HECHOS QUE OCURRIERON EN J. DEL MONTE, 118

Como es sabido en este suceso resultó muerta a tiros la joven Fidelia Lugones y herido de gravedad el chino Chong

HISTORIA DE LA RELACION DE FIDELIA Y CHONG

En el informe rendido por los expertos se pone de relieve la vida licenciosa del asiático y la inocencia de Vilaboy

El sargento Miguel Cuevas, de la Sección de Expertos, rindió en la mañana de ayer un amplio informe al Juzgado de Instrucción de la Sección Cuarta, como resultado de sus investigaciones, alrededor del suceso ocurrido en la calle de Jesús del Monte número 18, en el cual resultó muerta a tiros la joven Fidelia Lugones Arrazcaeta y herido de gravedad el asiático Benito Chong. Por este hecho fué detenido en los primeros momentos el amante de la Lugones, nombrado Francisco Sánchez Vilaboy, el que más tarde fué libertado por haberse confesado autor el asiático Chong.

Dice el informante que la occisa Lucila o Fidella Lugones, sostuvo relaciones íntimas hace algún tiempo con el asiático Chong, que usaba indistintamente los nombres de Benito y Fermín. Estas relaciones fueron terminadas por la Lugones violentamente, acusando a Chong de amenazas de muerte y al ser detenido el acusado por miembros de la Sección de Expertos, se le ocupó en las manos una porción de pimienta molida. En aquella ocasión el asiático acusó a la Lugones de haberle hecho gastar de mil quinientos a dos mil pesos que poseía, pidiéndole él, que ahora que se encontraba en malas condiciones económicas, le reintegrara el dinero, en pequeñas cantidades, y si no lo verificaba la mataría y luego se suicidaría.

Al celebrarse el juicio correccional, se pudo comprobar que Chong había adquirido la pimienta con el propósito de arrojársela al rostro a la Lugones y de esta manera vengarse por su indiferencia. En vista de ello el Juez dictó sentencia condenatoria contra Chong, imponiéndole cinco pesos de multa.

Posteriormente la Lugones se unió con Francisco Sánchez Vilaboy, quien alquiló la habitación número 4, del tercer piso de la casa donde ocurrió el hecho.

Durante el tiempo que Vilaboy estuvo al lado de la Lugones, ambos hacían una vida tranquila, haciéndose pasar entre los demás inquilinos, como casados legítimamente.

A pesar de la denuncia de amenazas que la Lugones hiciera contra el asiático, éste nunca desistió de sus propósitos de que volviera a su lado, persiguiéndola constantemente visitándola en horas que en su casa no se encontraba Sánchez y aún a veces hallándose presente Vilaboy.

Ultimamente y por razones de que Sánchez Vilaboy carecía de dinero para atender a la manutención de la Lugones ésta había aceptado dádivas del asiático, cosa ésta que dió lugar a que Chong alquilara una habitación en la calle de Dragones y San Nicolás, esperanzado de que ella la ocupara y botara de su lado a Vilaboy; pero como se diera cuenta de que ella lo engañaba y que solo quería continuar explotándolo, decidió darle muerte y suicidarse después, como ya anteriormente lo había expresado en distintas ocasiones.

Planeado el hecho, Chong se proveyó de un revólver y como tenía libre acceso en la casa de su amiga, aprovechando que Vilaboy se encontraba ausente y los inquilinos recogidos en sus respectivos departamentos, penetró en la habitación, disparando contra la Lugones, hasta lograr darle muerte. Convencido que había logrado saciar su venganza, con el último proyectil que le quedaba se hizo un disparo; pero como no se mataría armándose de unas tijeras se infirió las heridas que presenta en el pecho y abdomen, hecho muy usual entre los individuos de esta raza cuando quieren privarse de la vida.

Al darse cuenta de que no había logrado matarse, y espantado quizás de su obra, echó a correr hacia la calle bajando las escaleras hasta que cayó en la acera, donde fué encontrado por la policía, que bien por eludir la responsabilidad contraída o por ejecutar una póstuma venganza contra Vilaboy, lo acusó en los primeros momentos como el autor de la muerte de la Lugones y de las heridas que él presentaba.

Que de las investigaciones practicadas ha podido comprobar de una manera cierta, la hora y lugar en que se hallaba Vilaboy cuando tuvo lugar el hecho seis y media a siete, se encontraba jugando a las damas en el depósito de hielo que está situado en la esquina de San Ramón y San Joaquín en unión de Manuel Granja Vidal, vecino de Jesús del Monte número 27, siendo visto por Manuel Alpizar Rivera, vecino de Municipio 136; Ramón Touseda Lago, de Jesús del Monte 27; Miguel Rodríguez Castillo, barbero y vecino de San Joaquín 80. De este lugar Vilaboy se trasladó a la lechería situada en Jesús del Monte 27, donde permaneció como hasta las ocho menos cuarto. Durante este lapso de tiempo habló de boxeo con el dependiente de dicha lechería nombrado Manuel Páez Porto y Salvador Rego García, Pablo Lugo Ramos y otros.

De este lugar se encaminó a la bodega de San Ramón y Jesús del Monte, de la que es encargado Berbané García Rodemso, donde permaneció durante algún tiempo charlando con García, al que le prestó una pluma de fuente, para que firmara una remisión y poco tiempo después se presentó Miguel El Manquito, avisándole de lo ocurrido en su casa, presentándose ante el oficial que actuaba sin demostrar agitación o estado nervioso que denotara o pudiera atribuirse al hecho que le imputaba el asiático Chong.

Asegura el informante que Vilaboy es ageno por completo al hecho que se investiga y que el asiático Fermín Chong, no presenta en sus brazos herida punzante alguna, como de haberle sido inferida por otra persona, pues si esto hubiera ocurrido en esa forma, necesariamente tenía que presentarla, como indicación de un acto de legítima defensa.

El asiático, según ha podido comprobar, se dedicaba a ejercer una vida licenciosa, jugándose cuanto dinero obtenía por ese conducto.

QUEDO LIBRE YA SANCHEZ VILABOY

El asiático Chon, procesado ayer con exclusión de fianza

Ayer el juez de Instrucción de la Sección Cuarta, licenciado Augusto Saladrigas Lunar, asistido del Secretario Judicial Sr. Miguel Angel Zayas, dictó auto de procesamiento por homicidio de Fidelia Lugones, contra el asiático Benito Chong, excluyéndole de fianza y exigiéndole una fianza de cinco mil pesos para responder a las responsabilidades civiles de la causa. A la vez, se dictó auto de libertad a favor de Francisco Sánchez Vilaboy, que desde la noche del hecho estaba preso.

El inspector de la Judicial señor Manuel Gómez y el agente Sr. Valdés Roig, rindieron un minucioso informe al Juzgado comprobando todos los hechos ya publicados y demostrando la inocencia de Vilaboy. También el subinspector de la Secreta Sr. Gregorio Suárez rindió un interesante informe acerca de los mismos extremos.

LA VIDA DESORDENADA IMPULSO A UN AGENTE DE ADUANA A ROBAR $10,000

Así se expresa en el documentado informe que el Jefe de la Sección de Expertos ha rendido al Juzgado Instructor

ACUSO FALSAMENTE A VISTAS Y EMPLEADOS

Formuló estas graves acusaciones con el fin de eludir parte de la responsabilidad que le cabe por el delito

El teniente Calvo, asistido de los expertos Méndez y Balmaseda, ha rendido un extenso y documentado informe sobre la causa número 1512, de 1928, que se instruye en el Juzgado de Instrucción de la Sección Primera, por los delitos de estafa y cohecho contra determinados empleados de la aduana de la Habana, según denuncia hecha con anterioridad por el señor Antonio Bermúdez y de Cárdenas, apoderado de la compañía "Primer Molino Arrocero de Cuba".

De las activas investigaciones practicadas por Calvo y sus subalternos se ha podido inquirir que, en el mes de mayo último, la citada compañía arrocera recibió un cargamento de arroz semidescascarado, acogiéndose al beneficio arancelario, teniendo que pagar por cada cien kilos de arroz la suma de noventa y tres centavos, en vez de un peso veinticinco centavos.

LA PROTESTA DE LOS COMERCIANTES

En vista del bajo precio que la compañía arrocera abonara a la aduana por cada kilo de esa mercancía, los comerciantes que se dedican al giro de ese producto protestaron ante el señor administrador de la aduana, quien puso trabas a la importación de dicho arroz y elevó la queja a la Secretaría de Hacienda, para que ésta resolviera en definitiva lo que hubiera lugar, cosa que se efectuó el día 24 de septiembre, en beneficio de la compañía acusada, que de antemano había depositado en la Administración de aduana, o sea en los meses de mayo, junio, julio y agosto, distintas cantidades ascendentes a la suma de $16.634.43, más el 25 por ciento de esa cantidad. Tan pronto la Secretaría de Hacienda resolvió el asunto, a favor de dicha compañía, la aduana, cobró, del depósito existente, lo que le correspondía y el restante se lo devolvió en 30 de octubre último, que era la cantidad de $11.924.63. También devolvió la cantidad de $4.609.80, con fecha 31 del propio mes.

De estas cantidades ha podido comprobar el informante, que el agente de aduana señor Juan Antig Rodríguez—acusado en esta causa—no se apropió de suma alguna y sí es cierto que los vistas de aduana señores Mario Herrera, P. Cardona, Domingo Varcárcel, José Salazar, jefe de vistas, y Miguel Zaldívar, por el cargo que ocupan han tenido que aforar la mercancía; pero no siendo cierto que el Antig les entregara cantidad alguna a los referidos vistas.

LO DECLARADO POR EL ACUSADO

Al verse descubierto Antig y ser instruído de cargos por el juez instructor, declaró que había repartido dinero en la forma siguiente:

A Agrela, por su informe, 1,000 pesos; a Cardona, por su informe, 1,500 pesos; a Varcárcel, por su informe, 1,000 pesos; a Zaldívar, 1,000 pesos; y a Salazar, jefe de vistas, por la firma de los informes, 1,500 pesos, así como a varios empleados la cantidad de 2,500 pesos, asignándose él cuatro mil pesos y devolviendo a la compañía arrocera, la suma de 214 con 40 centavos. También declaró que estas entregas de dinero las había efectuado con la anuencia del señor Ernesto J. Collette, vecino de San Ignacio 66, administrador de la compañía arrocera y de otro empleado cuyas generales no se consignan.

Ha podido comprobar en sus investigaciones el informante, que no eran ciertas las manifestaciones del acusado, toda vez que ninguno de ellos tuvo intervención alguna en el despacho de dicha mercancía, toda vez como se consigna en un principio, el administrador de la aduana había elevado la queja a la Secretaría de Hacienda, y ésta resolvió de acuerdo con el informe rendido por los señores García, Gálvez y el doctor Neto, empleados de esa Secretaría, en el sentido de que la compañía arrocera debería de pagar la suma de 93 centavos por los cien kilos de la mercancía.

También ha podido comprobar el informante que Antig se apropió de los diez mil pesos pertenecientes a las partidas llegadas a puerto de distintos vapores.

Por último hace constar, que por Quedan se ha apropiado el acusado el 25 por ciento de la mercancía, haciendo un total con el pago de la hoja, de los diez mil pesos que reclama la compañía, así como que la única persona que se ha apropiado de dicha cantidad es el agente Antig, quien con el propósito de eludir las responsabilidades correspondientes acusó falsamente a los vistas de aduana y que el dinero defraudado lo malgastaba en el Frontón Jai-Alai, donde se le veía apostar grandes sumas, llevando una vida desordenada y concurriendo también a la Playa de Marianao en compañía de mujeres livianas. Además, dicho individuo posee en la barriada del Luyanó una fábrica de mosaicos, que adquirió con el dinero sustraído.

Las Temperaturas

NUEVA YORK, nov. 23 (U. P.)—Las temperaturas máximas y mínimas en varias de las principales ciudades del mundo fueron hoy las siguientes:

	Fahrenheit Máx	Fahrenheit Mín	Centígrado Máx	Centígrado Mín
Chicago	42	28	5.6	
L. Ang'les	76	54	24.4	12
Miami	66	52	18.8	11.1
N. York	42	34	5.5	1.1
S Franco.	66	50	18.8	10
Was'ton	44	36	6.6	2.2
París	59		15	
Londres	59		15	
Niza	64		17.7	
Menton	62		16.6	
Bruselas	51		10.5	
Ostende	50		10	
Biarritz

DIARIO DE LA MARINA

FUNDADO EN 1832

DIRIGIDO HASTA 1919 POR DON NICOLAS RIVERO Y MUÑIZ

Editado por la Compañía DIARIO DE LA MARINA (S. A.), cuyo programa consiste "en la defensa de los intereses generales y permanentes de la Nación cubana, de los especiales de la colonia española establecida en la misma y de la unión y armonía entre los diversos elementos que conviven en el país".—Art. 1o. de los Estatutos.

OFICINAS: Nueva York . . . . . Broadway at 71 St. — Habana . . . . . Prado 103

PRECIOS DE SUSCRIPCION:

HABANA		PROVINCIAS		EXTRANJERO	
1 mes	$ 1.60	1 mes	$ 1.70	1 año	$ 21.00
3 idem	" 4.80	3 idem	" 5.00	6 meses	" 11.00
6 idem	" 9.00	6 idem	" 9.50	2 meses	" 6.00
1 año	" 18.00	1 año	"19.00		

SUSCRIPCION DOMINICAL:

Sólo para el extranjero

(Países comprendidos en la Unión Postal).

6 meses . . . . . $ 4.20
1 año . . . . . " 8.40

(Países no comprendidos en la Unión Postal.)

6 meses . . . . . $ 5.00
1 año . . . . . " 10.00

Esta suscripción sólo dá derecho al número de los domingos.

TELEFONOS:

Anuncios clasificados y de suscriptores	A-1014	Deportes	A-4733
Quejas de suscriptores	A-3333	Departamento de Radio	M-7714
Redacción	M-8404	Fotógrafo y Rotograbado	M-6844
Anuncios Administración	A-0301	Imprenta	M-9665
	A-5334	Secretario de Dirección	M-9785

EDITORIAL

INICIATIVAS FECUNDAS

LAS fecundas iniciativas, encaminadas ambas a los mismos fines, aunque en la apariencia muy distintas, debemos aplaudir hoy al Gobierno de la República: la reciente creación de la Academia Nacional de Ciencias Sociales y el Decreto presidencial disponiendo el establecimiento de los mercados libres.

La creación de la Academia es idea del ilustre soldado del Ejército Libertador, General Alemán, Secretario de Instrucción y Bellas Artes, acogida y sancionada con entusiasmo por el jefe del Ejecutivo hasta traducirla en una obra más de su gobierno, es una feliz señal de los nuevos tiempos. Responde a la creciente preocupación que se observa en Cuba por estudiar a fondo las cuestiones económicas y sociales, muy descuidadas hasta una fecha reciente entre nosotros, a pesar del carácter fundamental de las mismas. Revela, por otra parte, en lo que al General Alemán corresponde, una convicción persistente que, a través del tiempo, se traduce en obras importantísimas de utilidad nacional. Hace años, cuando el General Alemán formaba parte del Senado, representando a la provincia de Santa Clara, presentó en dicho alto cuerpo la ley que creó las Granjas Agrícolas, y una proposición de ley sobre regadío, cuidadosamente estudiada, que si bien no llegó a discutirse y quedó olvidada en alguna comisión, testificándose con ambos trabajos la atención que el entonces senador villareño prestaba a las cuestiones de la economía cubana. Firme en sus mismas orientaciones el General Alemán ha desenvuelto, en esta nueva etapa de su actividad en un cargo público, de un modo admirable, las ideas del General Machado sobre las escuelas de comercio, ha concebido y puesto en práctica la creación de la gran Escuela Técnica Industrial de Rancho Boyeros, ha alentado y facilitado el establecimiento de la Escuela de Ciencias Sociales en la Facultad de Derecho de la Universidad de la Habana, y, por último, ha promovido la creación de la Academia que motiva estas líneas. Enseñanza agrícola, regadío, enseñanza comercial, elemental y superior, enseñanza técnica industrial, escuela universitaria de ciencias sociales y económicas, academia encargada del estudio científico, en general, de esas mismas materias: he ahí una agrupación coherente de iniciativas dirigidas todas al mismo generoso y patriótico propósito de promover el bienestar colectivo, robustecer y consolidar la economía cubana y contribuir a la independencia económica del pueblo cubano. Nadie, considerándolas en conjunto, dejará de comprender que no son, cada una de ellas tomada aisladamente, obra del acaso o de circunstancias accidentales imprevistas, sino partes de un gran todo, fruto de una observación y una meditación sostenida de nuestras necesidades, y del estudio cuidadoso y perseverante sobr la mejor manera de remediarlas de un modo sólido y definitivo, no con medidas de emergencia, de dudosa y pasajera eficacia.

Si la creación de la Academia de Ciencias Sociales merece los aplausos de la opinión por las altas finalidades que persigue, la forma en que se ha hecho la selección de sus miembros es digna también de los mejores encomios. Personalidades de muy distintas procedencias han sido escogidas, sin preocupaciones de orden político, ni de otro género, atendiendo a garantizarle a la nueva corporación una variedad de aptitudes, talentos y vocaciones. Los nuevos académicos se han enterado de sus nombramientos por los periódicos, porque la designación fué hecha sin que se moviesen influencias ni se pusiesen en juego maniobras encaminadas a satisfacer aspiraciones o ambiciones más o menos justificadas. La infalibilidad no se halla comprendida dentro de los limitados poderes de la inteligencia humana. No pretendemos, por lo tanto, sostener que se haya sido infalible al escoger las personas que han de formar la Academia. Póngales, quien quiera, los reparos que tenga a bien; pero la rectitud de la intención y la limpieza en el procedimiento selectivo, nadie habrá de negarla. Tanto por la idea como por la manera de llevarla a la práctica, merecen plácemes, pues, los Generales Machado y Alemán. Si mañana la corporación no responde a lo que de ella pueda esperar el país, no será de ambos gobernantes la culpa.

En cuanto a la creación de los mercados libres, nueva y brillante manifestación de la política económica del Ejecutivo, es asunto de tanta trascendencia, y respecto del cual el DIARIO DE LA MARINA se siente tan profunda y tan legitímamente satisfecho, que bien merece artículo aparte en nuestras columnas. Se lo dedicaremos en breve.

PENSAMIENTOS

El pudor es una flor artificial confecionada por la civilización para substituir la inocencia perdida.

—

Muy hermoso es decir siempre la verdad... menos cuando la verdad resulta una indiscreción.

—

Cuanto más desposeido el ser humano de lo indispensable, más se acerca a la animalidad.

—

El hombre mtediocre es el hombre normal.

—

El altruismo, cuando es practicado más allá de un límite prudencial, puede convertirse en agente de destrucción para el que lo practica.

—

El animal más difícil de domar es el hombre.

—

Si quieres disfrutar de un poco de felicidad no profundices en la vida, que profundizando en ella sólo hallarás la maldad descarnada de los hombres y el vacío y la deficiencia de todas las cosas. Procura mantenerte sobre la superficie y déjate llevar por la corriente.

—

El hombre mediocre encuentra todas las puertas abiertas a su paso; al hombre superior se las cierra la envidia ajena y tiene que abrirlas a impulsos de su propio esfuerzo.

—

Lo más lamentable de los vínculos de la sangre es su indisolubilidad.

—

Es un bien inmenso carecer de sensibilidad emotiva cuando ésta sólo sirve para hacer sufrir.

—

La dicha humana es como una tela de araña: un soplo la deshace.

—

El hombre que sacrifica su "yo" interior, íntimo y sincero, a su "yo" exterior, convencional y falso, es un cobarde moral.

El único juez incorruptible es la propia conciencia.

—

La felicidad embote las facultades del alma; el dolor las aguza.

—

Suele a veces pagarse demasiado cara la desgracia de haber nacido.

—

Un secreto es como un tejido de malla: si se escapa un punto, se escapan todos.

—

Lo peor que tiene el mundo es la humanidad.

—

Los necios merecen la misma compasión que merecen aquellos que padecen alguna grave e incurable enfermedad.... conocida de todos menos de ellos mismos.

—

El amor no gustado inspira a algunas mujeres la curiosidad del precipicio...

—

La observancia real o aparente de tradiciones y convencionalismos, es la carnada que tiene el hombre que arrojarle a la sociedad para que no le eche su zarpazo.

—

Si repentinamente se volviera el hombre transparente... se convertiría cada hogar en un volcán en erupción...

—

El silencio es por regla general indicativo de un cerebro vacío.

—

Las consecuencias de una falta suelen prolongarse hasta el infinito.

—

La humanidad colectivamente tiende hacia el bien; individualmente tiende hacia el mal.

—

Los médicos son, en su mayoría, los grandes timadores de la humanidad.

LA FEDERACION AMERICANA DEL TRABAJO. LABOR EFECTIVA

Por CARLOS LOVEIRA

Veamos hoy, por encima, naturalmente, las victorias obtenidas por la Federación Americana del Trabajo, con su sistema de "hacer" política, consistente en un sensato plan de "ayudar a los amigos y aniquilar a los enemigos", absteniéndose a la vez de toda participación en las luchas partidaristas.

Cierta vez, cuando la ruidosa legislación contra los trust corporativos, las poderosas fuerzar plutocráticas del país, se aprestaron a presentar una vigorosa batalla, a fin de incluir a las organizaciones obreras como colectividades destinadas a maquinar para el encarecimiento de la vida. La Federación, por medio de una fuerte y amplia gestión política, realizada no sólo desde Washington, sino desde cada una de sus ramificaciones subalternas diseminadas por toda la República, además de derrotar el propósito antiaborista, logró que la legislación correspondiente ostentase, como declaración de principios, la tesis contraria: "El trabajo humano no es una mercancía", y en consecuencia las organizaciones obreras no podían ser equiparadas a organizaciones comerciales o industriales. Esta importante declaración —consagrada más tarde en la Parte XIII del Tratado de Versalles, por la acción de Gompers— como puede a primera vista advertirse, tiene una amplitud, una trascendencia, una universalidad que no necesita ser comentada: existe diferencia entre un zapatero y una par de zapatos; entre un carpintero y una mesa; entre un minero y una tonelada de cobre. No es tampoco el obrero un simple productor de géneros, sin las condiciones de conciencia y espiritualidad de los otros seres humanos.

La creación de un Departamento del Trabajo en el Ejecutivo de la Nación fué un temprano hecho en los Estados Unidos, gracias a la perenne gestión política de la Federación en tal sentido. Con anterioridad a tal reforma, había un Departamento de Trabajo y Comercio, en el que los asuntos de la primera de las ramas antes citadas, se hallaban o descuidadas o insuficientemente atendidas: estadísticas, algo de inmigración, algo de inspección, muy poco de "control" de la situación obrera del país. Creado el Departamento del Trabajo, vino a quedar al frente del mismo—y por muchos años—William B. Wilson, antiguo leader de la Federación, y el Departamento comenzó a estar a tono con las necesidades que exigían su creación: la legislación obrera, ya abundantísima, tuvo desde entonces un órgano oficial apropiado para realizar sus funciones; sobre todo, la Inspección del Trabajo, base indispensable para la fiscalización y mejoramiento de todos los aspectos abarcados por leyes y reglamentos, que de otro modo vienen a ser casi letra muerta.

No cabría en muchos trabajos como el presente, la extensa e intensa labor, casi siempre triunfante, realizada por la Federación en el terreno legislativo, no obstante carecer de representantes políticos, directos, en los Congresos, Nacional y de los Estados. Derrotó—derrota perdurable por mucho tiempo—un Proyecto de Ley tendiente a establecer la investigación obligatoria, en los conflictos entre el Capital y el Trabajo, y con relación a la famosa Ley de Kansas, que tanta repercusión ha tenido dentro y fuera del país, y cuyas finalidades eran las dichas, la batalla ha sido activa y de los más prometedores resultados para la organización obrera. La Federación ha echado abajo intentos legislativos encaminados a establecer la censura de publicaciones en Correos a rebajar jornales obreros en trabajos del Gobierno, fuera de los Estados Unidos, como en el Canal de Panamá, Filipinas y otros lugares; a impedir a los empleados de Comunicaciones y de otros Servicios Civiles, el derecho de asociación.

Obtuvo primero las ocho horas de jornada en todos los trabajos públicos, y virtualmente, después, la ha obtenido en todos los "sectores" del comercio, la industria y los transportes. En materia de prevención de accidentes del Trabajo ha obtenido legislación, completa, en talleres, ferrocarriles, minas y más ampliamente en los puertos y en el mar, con una Ley nacional magnífica, en este último aspecto. Ha logrando el establecimiento de un "Departamento Infantil" en la Secretaría del Trabajo, y en cuanto al Trabajo de la mujer, ha logrado leyes y reglamentos amplísimos. En la modificación e inmigración, este gran organismo obrero, ha logrado introducir gran número de condiciones interesantísimas. En la restricción de los abusos frecuentísimos en los trabajos a contrata; en materia tan interesante como la trata de blancas; en la prohibición del uso de substancias dañinas en la fabricación de ciertos productos, y en materia de jubilaciones y pensiones, por vejez, enfermedad, etc., la labor, a gran éxito, de la Federación, ha sido copiosísima.

La labor política de la Federación ha sido por demás activa y útil, en relación con Puerto Rico y con el panamericanismo obrero que aquella institución practica. Lo obtenido en la Isla hermana en materia de jornada de ocho horas en trabajos públicos, en indemnización por accidentes, en prohibición del Trabajo de los niños y otras medidas análogas, es obra en que ha participado dominantemente la Federación, representada allí, durante años, por el compañero Santiago Iglesias. Iglesias y la Federación merecen el más alto crédito en la labor realizada para definir claramente la condición civil y política de los portorriqueños, sin las antidemocráticas prerrogativas, que en su oportunidad se intentó establecer por algunos, y que fueron incansable, intensamente combatidas por la acción política de los federados de Gompers. En cuanto a Cuba, con relación al problema de Isla de Pinos, ya se sabe cuál fué la actuación del gran leader y sus lugartenientes. Otro tanto puede decirse del problema de la ocupación de Santo Domingo y Haití, por fuerzas de los Estados Unidos, y de la acción realizada, firmemente, victoriosamente, en el seno del Ejecutivo de los Estados Unidos, para apoyar, en México, todo movimiento político robustecido por la organización obrero de este último país, y tendiente, por lo tanto, a salvaguardar las conquistas de la Revolución profundamente social que ha conmovido a la patria de Hidalgo, Juárez y Madero, en los últimos dieciocho años.

Queda por estudiar la acción que, desde hace años, con esfuerzo intelectual y económico digno de atención, viene realizando la Federación Americana del Trabajo, para procurar la unificación de los movimientos obreros de ambas Américas, bajo las tácticas de moderación, practicismo y constructivismo, que aquella emplea y preconiza; todo ello con vista al más práctico y sensato de los internacionalismos: el de contrarrestar, conjuntamente, los peligrosos avances del imperialismo económico.

A TRAVES DE LA VIDA

Por HECTOR DE SAAVEDRA

EST MODUS EN REBUS

Carlos Miguel llega a New York y va a visitar al Mayor de la Ciudad. El Alcalde lo recibe con la mejor deferencia y lo convida a dar un paseo.

El Mayor.—Sea bienvenido. ¿Qué tal el viaje?

Carlos Miguel.—Regular Ese ferrocarril necesita reformas. Por lo pronto 48 horas es mucho tiempo. Nosotros vamos a Santiago más pronto...

El Mayor.—Se hace lo que se puede.

Carlos Miguel.—Aquí he venido a ver esto.

El Mayor. (con modestia).—Nuestra ciudad es joven. Sin embargo tenemos un "elevado" y un "subterráneo", pero nos ha costado muchos años el hacerlos.

Carlos Miguel.—Pues yo estoy concluyendo una carretera que apenas tiene dos primaveras y es más larga que la esperanza de un pobre.

El Mayor.—Aquí hay muchas dificultades...

Carlos Miguel (con decisión).—¡No para mí!

El Mayor.—¡Oh! Usted es diferente! ¿No es Ud. el Mago?

Carlos Miguel (con modestia).—Apenas un simple nigromántico.

El Mayor.—Pues su fama es universal y hemos pensado ir a buscarle para que nos ayude un poco.

Carlos Miguel.—Por ahora no puedo darles más que mi opinión. ¡Tengo tantos proyectos!...

El Mayor (con admiración).—Dicen que ha hecho Ud. en quince días un paseo como el Riverside...

Carlos Miguel (desdeñoso).—Eso no es nada. En una noche eché abajo todas las casas de la Playa y en otra todos los kioscos de bebidas...

El Mayor (intimidado). — Aquí eso es muy difícil. Hay que indemnizar y además se necesitan autorizaciones.

Carlos Miguel (con lástima).—Por ello es que no avanzan jamás.

El Mayor.—Lo voy a llevar a que demos una vuelta. Lo malo es que vamos a tardar mucho porque el tráfico no nos dejará marchar.

Carlos Miguel.—Pues yo he resuelto el problema y la mayor parte de las calles están tan libres que por rareza se ve un automóvil.

El Mayor (maravillado). — Me gustaría conocer el procedimiento para recomendarlo al comité del tráfico.

Carlos Miguel. — Muy sencillo. Deja Ud. que las calles se llenen de baches, mientras más profundos mejor. Los vehículos huyen de esos lugares como de la peste y Ud. es libre de circular... a pie.

El Mayor (con asombro).—¿No me diga?

Carlos Miguel. ¿No ha oído Ud hablar de una calzada llamada de Zapata? Pues he logrado que ni los muertos pasen por allí.

El Mayor (entusiasmado). — Lo voy a proponer para la Quinta Avenida!

Carlos Miguel (contemplando el Madison Square).—Esta plaza necesita otra forma. Le voy a mandar a Forestier para que la ponga como es debido.

El Mayor.—Gracias. ¿Y qué le parece nuestra estatua de La Libertad iluminando al mundo?

Carlos Miguel.—Hay que quitarla de ahí. ¡Por Dios! Si se pierde entre los barcos que entran y salen y parece una boya. Su sitio está en Cayo Hueso. La farola de Gijón alumbra toda la España, ¿sabe? y la luz de esta apenas se vé desde Brooklyn.

El Mayor (pensativo). — Puede que tenga Ud. razón. ¡Lo que es carecer de ideas! Y dígame, ¿le gusta la ciudad?

Carlos Miguel (con política).—No está mal, pero necesita muchas reformas. En primer lugar hay que recortar las casas...

El Mayor (espantado).—¿Eh?

Carlos Miguel.—Y después enderezar a Broadway...

(El Mayor cae al suelo con un ataque cerebral. Acude la ambulancia y se reunen diez mil personas).

Carlos Miguel (murmurando).—Se me olvidó decirle que había que imponer el 10 por ciento para Obras Públicas.

EL TRIUNFO DE HOOVER

Por QUERIDO MOHENO

HOOVER, el hombre incóloro, ha triunfado en las elecciones americanas sobre la vigorosa personalidad de Alfredo Smith, el brillante hombre de Estado que por cuatro periodos ha gobernado a New York. Esto significa un nuevo descenso en la llamada democracia yanqui.

Hace cosa de quince años, un escritor americano poco conocido, pero de clara visión, publicó un libro demostrando de manera palpable la selección invertida que a través de cien años se había venido realizando en los gobernantes de Estados Unidos, de nivel intelectual cada vez más bajo. Desde los tiempos de Washington y Jefferson, en que había estadistas del calibre de Hamilton, cuya mentalidad y fuerte preparación lo capacitaban para figurar al lado de Pitt o de Roberto Peel, hasta el obeso Taft —que ocupaba la casa Blanca al publicarse aquel libro— la regresión era marcadísima, aunque de tarde en tarde se marcaran breves paréntesis de reacción saludable en que hombres superiores ocuparan la Jefatura de aquel inmenso país, para recaer a poco más hondamente en el pántano de una mediocridad de cada vez más inferior. En efecto, desde la derrota del partido demócrata en la guerra separatista, es decir, desde la muerte de Lincoln, sólo han ocupado la Casa Blanca dos hombres de gran relieve: Teodoro Roosveelt, del partido republicano, dotado de superiores prendas en el orden del temperamento, y Woodrow Wilson, del demócrata, por su gran talento y superior cultura, uno y otra desvirtuados por un evidente desequilibrio. Con Harding, cuyas capacidades no eran mayores de las que necesita un contramaestre de fábrica, creíamos que aquella democracia había tocado en el fondo; más ahora en vista de la última elección, hemos de reconocer que la marcha niveladora hacia abajo continúa.

Pero no es esto sólo; con el triunfo de Hoover puede comprobarse la existencia de dos graves factores de fracaso para el futuro americano: un debilitamiento gradual de la virtud más relevante de aquel pueblo en épocas anteriores, la tolerancia, y un incremento visible del espíritu fariseo tan arraigado en los cuákeros de Nueva Inglaterra.

La vieja intolerancia calvinista, sobre excitada de manera especial entre las mujeres, ha sido un factor importante en la victoria de Hoover. Hasta antes de la gran guerra, que evidentemente marca el atardecer de la civilización occidental, la nota característica de la vida en los Estados Unidos era su hermosa y noble tolerancia, que le hacía recibir con la misma sonrisa las opiniones más adversas a su pueblo; pero durante los años de la guerra, a partir del momento en que Woodrow Wilson arroja la máscara del pacifista, sopló sobre aquel pueblo un viento de reseca intolerancia, que ha durado hasta estos días y que arreció visiblemente durante la campaña cerrada el 6 de este mes de noviembre.

En cuanto al triunfo del espíritu fariseo, éste libró su batalla sobre el terreno de la "prohibición", del tráfico de licores.

Toda ley que es contraria a la naturaleza, no puede vivir sino en el papel, y la enmienda constitucional que decretó el estado "seco" no ha vivido sino allí: en la vida real, el pueblo entero de Estados Unidos ha vivido y vive violándola. La ley fué arrancada por sorpresa y el partido republicano se ha mantenido sosteniéndola a pesar de saber que no se cumple ni puede cumplirse, que vicia el carácter de aquella sociedad imponiéndole la violación obligatoria de la ley y causando con ello estragos como la rápida difusión del alcoholismo femenino. Hay que ver, como yo he visto en el magnífico Hotel Sevilla-Biltmore de la Habana, que es el cuartel general de los turistas americanos, hay que ver todas las mañanas cuando llega el vapor diario de Key West cómo las bandadas de hombres y mujeres, antes aún de subir a su cuarto, se precipitan al salón de té a beber ávidamente vasos enteros de whiskey con soda.

Alfredo Smith, que por la estructura lógica de su espíritu tiene mucho parecido con la hermosa inteligencia de los grandes hombres de la raza latina, viendo los estragos de la prohibición, sobre todo en el orden moral que obliga al pueblo a la ocultación y al fraude y que recluta entre los mismos encargados de velar por la prohibición los protectores pagados del contrabando; comprobando que la ley no se cumple rígidamente sino en el hombre de trabajo, a quien se impide tomar después de la jornada de labor su vaso de cerveza, mientras que los ricos siguen embriagándose a todo su placer, planteó una cuestión de sinceridad y de honestidad públicas, tratando de volver a la tradición Jeffersoniana de soberanía de los Estados, devolviendo a éstos la facultad de legislar en esa materia, que es de su exclusivo resorte, y librando al pueblo de vivir en estado permanente y obligatorio de hipocresía y de necesaria violación de una ley que todos allí detestan, republicanos tanto como demócratas; pero que los primeros quieren conservar para encubrir apariencias, con el mismo espíritu de los doctores de la ley, contemporáneos de Jesús, a quienes éste tan duramente flagelaba.

Y el viejo espíritu de aquellos doctores ha triunfado una vez más, sobre la hermosa verdad que, por ahora al menos, habrá de enterrarse por otros cuatro años si no es que por ocho, en el pozo simbólico donde vivimos sepultándola sin lograr, por supuesto, impedirle que resurja de tarde en tarde.

Pero como ella es eterna, mientras que el fraude y la mentira son precarias, al fin en la áspera tierra de Lincoln, el libertador de los esclavos, habrá de cumplirse la confortadora palabra suya:

You may fool all the people some of the time.

(Vosotros podeis engañar a todo el pueblo por algún tiempo).

You may fool some people all of the time,

(Vosotros podeis engañar a parte del pueblo por todo el tiempo).

But you cannot foll all people all of the time.

(Pero no podréis engañar a todo el pueblo por todo el tiempo).

BIBLIOGRAFIA

Libros recibidos

El Por qué de mi Fe, Conferencias científico-religiosas por el P. Víctor Gliell, Sch. P. Editorial Poliglota, Barcelona.

SENCILLAMENTE admirable es la manera con que el Padre Gliell ha llevado a cabo en seis amenas conferencias la magna tarea de refutar incontrovertiblemente los errores más en boga hoy en día con respecto a la religión católica, exponiendo al mismo tiempo, con esa difícil facilidad, tan ardua de poner en práctica, los inmutables dogmas que la Iglesia ha proclamado y defendido al través de los veinte siglos de su historia. Este joven sacerdote escolapio ha realizado una labor utilísima y si éxito tuvieron sus conferencias al darlas de viva voz, tanto o mayor han de alcanzar en forma de libro, pues tan substanciosas son y tan repletas de sanas doctrinas, que para muchos aficionados a estas materias se ha de convertir este tomito,—muy bien editado por cierto,—en libro de consulta, especie de vade mecum del católico, a quien tanto conviene tener algo a mano que le permita refrescar ideas y solucionar esas dudas, propias o ajenas que tan a menudo surgen en la vida.

Deseo hacer hincapie sobre una fase que ofrece, acaso la más típica y que es a mi entender su habilidad en hallar el justo punto donde conectar y armonizar en perfecto equilibrio la verdad divina con las conclusiones científicas debidamente probadas. En esto da muestra el autor de poseer una solidísima cultura que le permite ostentar un eclecticismo lícito gracias al cual deriva argumentos de irresistible fuerza, que emplea con habilísima agudeza dialéctica. El libro del Padre Gliell debe figurar como una de las contribuciones más importantes a la literatura polemística católica de estos últimos años.

La Obra Póstuma, de Héctor H. del Castillo, Barranquilla, Colombia.

ESTOS poemas emanados por un padre amante a la memoria del malogrado poeta colombiano tienen una nota de profunda tristeza, que impiden al crítico ahondar demasiado en su verdadero valor intrínseco. Acaso como obras póstumas necesiten algunos de cierto pulimento y de esas correcciones que aumentarían su nota de indudable sinceridad y el aroma melancólico que de ellos se exhala.

La Campaña del General Bulele, Novela por Luis Reissig, Buenos Aires.

INSULSA parodia, si parodia puede llamarse a algo tan sin pies ni cabeza como el atajo de disparates que el autor hilvana. Yo llamaría a esta **obreja** un imbécil libelo escrito con el único móvil de molestar, sin comprender que no puede hacerlo quien se mueve en niveles intelectuales tan soezmente bajos como los que demuestra preferir el señor Reissig, si es que acaso su capacidad mental no le permite más altos vuelos. Los insultos a España,—¿a qué velarla bajo el anagrama de Ñapaes?, — la monstruosa caricatura del Rey Don Alfonso,—la de Romamones y en fin todo el resto del fárrago rufianesco son dignos de volver a la hedionda pocilga de donde los sacó su autor es decir su propia mentalidad.

La Inconquistable, por Concordia Merrel, Colección La Novela Rosa, Editorial Juventud, Barcelona.

AUNQUE aparentemente se asemeja a "Amor y Diana", estas dos novelas distan mucho de ser idénticas. La protagonista, aunque como la de aquélla, muchacha mimada por la suerte, es mujer de más recia contextura y necesita pasar por el crisol de la desgracia para escuchar los dictados del deber. Además la acción en las dos obras es totalmente diversa, Concordia Merrell sabe llevar a sus personajes por sendas distintas y como maestra insuperable en lo de variar las situaciones y dominadora del arte del diálogo, le place hacer gala de ello y lo logra con verdadero éxito en esta obra.

MURCIELAGOS POLITICOS

Por Antonio Escobar

UNA de las consecuencias de la derrota de Smith será bastante cómica. El candidato democrático se ha quedado sin la presidencia; y a esto han contribuído, en gran parte, sus correligionarios políticos del Sur, que por ser protestantes y "secos" no han querido votar por un católico y "húmedo".

Esos demócratas sudistas se dividen en dos clases: la de los pastores y la de las ovejas. A estas últimas les ha complacido mucho el fracaso de Smith; significa que se ha eliminado el "peligro papista"; no habrá un Presidente que le entregue la Florida, incluyendo todos los cayos adyacentes a la Iglesia romana.

Pero los pastores de varias confesiones protestantes—principalmente los bautistas y los metodistas—están afligidos. Les convenía que Smith subiese a la presidencia porque esto les aseguraba cuatro años de vacas gordas. "El sacerdote—dicen en Francia—vive del altar".

Estos pastores no lo tienen; han de vivir de sus sueldos, bastante bajos y de lo que se llama "pasar el sombrero", después del sermón dominical; ingreso precario y desconcertante, porque los más de los fieles no depositan en esa prenda más que 5 centavos. Hay una historia del gran humorista Mark Twain, que fué a escuchar un sermón, resuelto a "correrse" si el predicador le agradaba.

Como el principio del sermón le pareció bien, se llevó la mano al bolsillo derecho del pantalón, en que tenía billetes de uno y de dos dollar. Luego, como la oración fué decayendo, Twain acarició primero en el bolsillo izquierdo, las monedas de 25 centavos, pasó después a las de 10 y terminada la prédica puso un nikel en el sombrero.

La necesidad de reforzar sus ingresos mueve a los pastores a organizar campañas como la que han hecho contra Smith. Eso atrae auditores a los templos; se presta a dar conferencias—retribuidas—fuera de ellos; a publicar folletos, etcs.

Si Smith hubiera sido elegido, se prolongaría, durante los cuatro años de su presidencia la campaña anti-papista; habría espionaje para saber si el Presidente era visitado por eclesiásticos católicos; se haría la estadística de los papistas a quienes había dado empleos públicos; etc. Y sobre este cañamazo se bordaría.

Los pastores tendrán que resignarse con su victoria política, que se resuelve en un desastre financiero para ellos.

Contraste curioso: mientras en esta república donde la libertad de cultos es completa y ninguna religión está unida al gobierno, Smith es descartado de la presidencia de la República por ser católico romano, en el reino de Rumanía, ha subido a la Presidencia del Congreso de Ministros otro católico romano: Julio Maniu, jefe del partido agrario.

Allí la mayoría de los habitantes pertenecen a la Iglesia Cismática Oriental. Son 11.3|4 millones; los católicos romanos 1.3|4 millones; los protestantes 1.1|4 millones. El Rey es cismático y en el Consejo de Regencia, ante el cual ha jurado Maniu el cargo, figura el patriarca Miron Christea, Jefe de los cismáticos.

Y se ha dado allí, también, un hecho curioso. Uno de los nuevos ministros, el doctor Heradu, se ha negado a prestar juramento, alegando ser librepensador. Ha prometido por su honor, aunque la ley exige el juramento sobre los Evangelios. La Regencia le ha dado posesión, con la reserva de que el Parlamento modifique la ley para regularizar su situación.

Hay y ha habido, otros casos que contrastan con lo que vemos aquí. En Francia, donde la mayoría de la población es católica, el Presidente actual de la República, Doumergue, es protestante. En la Gran Bretaña han sido ministros, en estos últimos años, dos o tres judíos, entre ellos Lord Reading, que ha sido, además, virrey de la India y Embajador en Washington.

El Duque de Orleans, hijo del rey Luís Felipe, casó con la princesa Elena de Mecklemburgo que era luterana y no se convirtió al catolicismo para contraer el matrimonio. Si el año 48, la Revolución, en lugar de proclamar la República, se hubiera limitado a destronar a Luís Felipe, la corona habría pasado al Conde de París, hijo del Duque de Orleans y menor de edad; y habría sido reina Regente de Francia, una protestante.

En el reino de Sajonia, convertido por la guerra mundial en Estado de la República alemana, la mayoría del pueblo era protestante, y la dinastía católica; y sin embargo, se llevaron bien. Un luterano, el Conde de Beuts, después de haber sido primer Ministro del Rey de Sajonia, fué Canciller del Emperador de Austria, Francisco José, que era Majestad Apostólica. Y otro luterano, Deak, fué Primer Ministro de Hungría, donde prevalece el catolicismo, bajo aquel soberano. En Holanda, donde el protestantismo es bastante más fuerte que el catolicismo, ha sido Primer Ministro el católico Kuppel, jefe de un partido conservador.

Y a propósito de Holanda: otro contraste, no con los Estados Unidos, sino con España. Hace cinco o seis años se publicó que en Holanda, en vista de que iban en aumento los racionalistas, según resultaba del censo, y de que ellos se negaban, en los tribunales, a prestar juramento, se hablaba de reformar la ley para que pudiesen prometer por su honor, decir la verdad. Pues bien, esto que es nuevo en aquel país, con larga historia de libertad política, existe en España desde hace **cincuenta y ocho años.** Lo estableció la Revolución de Septiembre de 1870.

El liberalismo no es igual en todas partes; tiene sus diferencias de calidad y de cantidad; es, como dice Montaigne del hombre "ondulante y diverso". En este asunto del Presidente papista, la ley es liberal, puesto que a nadie inhabilita para ejercer ese cargo por profesar tal o cual creencia; pero un elemento considerable del pueblo americano, que practica esa exclusión, es antiliberal; y de ese elemento forman parte principal los que en el Sur privan a los negros del derecho electoral que la ley le reconoce, solo por su color.

En todo país hay que contar con que hay conservadores, reaccionarios y "obscurantistas"; pero donde las leyes son liberales, a la larga podrán más que esos murciélagos

New York, Noviembre de 1928.

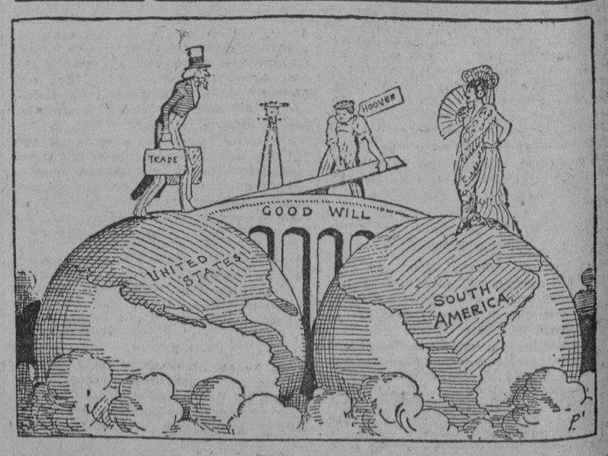

Un constructor de nacimiento se pasa la vida construyendo. Herbert Hoover parece ser constructor de nacimiento.

Elegido a la presidencia de los Estados Unidos hace solo unos días, ha emprendido viaje a la América del Sur para construir ese edificio de mutua buena voluntad y simpatías y relaciones comerciales mayores y más íntimas entre los Estados Unidos y las repúblicas del Sur.

El viejo Tío Sam estará encantado de trabar más estrechos lazos de amistad con la linda señorita del abanico, la mantilla y las grandes peinetas de relumbrante carey.

Lo que todo país necesita es acción. Algunos de nuestros Presidentes se contentan con sentarse y pensar. Otros no hacen más que sentarse. Herbet Hoover empieza a hacer cosas EN SEGUIDA, sin esperar.

(De The New York American).

M.E.C.D. 2016

PELEA ESTA NOCHE KID CHOCOLATE CON PINKY MAY EN NUEVA YORK

ESPARRAGUERA VS MALIBRAN EN EL STAR BOUT DE LA ARENA COLON

PINKY MAY ES EL CONTRINCANTE DEL FAMOSO KID CHOCOLATE EN EL RING DEL OLYMPIA A. CLUB

También esta noche hará un nuevo come back Eddie Cannonball Martín, teniendo por contrario a Jackie Cohen.—El cubano es favorito, dos y medio a uno.—Otras peleas

QUIEN ES EL CONTRARIO DE KID CHOCOLATE

NUEVA YORK, noviembre 23. UP.—Kid Chocolate, el sensacional bantam cubano, es la principal atracción de la pelea del sábado por la noche, cuando cambie golpes con Pinky May, de Savannah, en un bout de diez rounds, principal del programa del Club Atlético Olimpia, de Harlem.

Mientras Chocolate esté peleando con May, Eddie Cannonball Martin estará intentado otro **comeback** con Jackie Cohen, en el Club Atlético de Rodgewood, y Vincent Sánchez estará en acción contra Jimmy Kelly, en el ring del Cuartel del Regimiento 212 de artillería anti-aérea.

Chocolate es el favorito para ganarle a May, protegido de Leo Flyn. El Kid es favorito, dos y media a uno, en las apuestas. May tiene 22 años y hace doce meses que no pelea en New York. Hace un año prometía mucho, pues en 82 peleas sólo había perdido una.

Harry Smith, peso mediano de color, peleará en el semi-final con Georgie Deschner. En los otros bouts de seis rounds se verán Pete Devori y Clyde Jones, y Sid Reisler y Paulie Porter.

Martín es favorito 9 a 5, sobre Cohen, en el cuartel del Regimiento 212. Jimmy Slavin y Leo Dazzo pelearán en el semi-final, y en el bout especial de seis rounds pelearán Sammy Garber y Nick Desalvo.

El bout Kelly-Sánchez es de revancha. Hace dos semanas que estos boxeadores pelearon, haciendo tablas. Sánchez es el favorito para ganar. Frank Mileti y Marty Gillen pelearán en el semi-final, y Mickey Cooney lo hará con Johnny Turner en otro preliminar.

N. de la R.—Este Pinky May, que será el contrario del cubano que entre otras cosas se ha hecho famoso en los Estados Unidos por las pintas calientes de sus camisas, es un boxeador que no es del montón. En el "Everlast" de 1928, donde aparecen los records de los boxeadores de cartel, aparece Pinky May, con los siguientes datos que copiamos a continuación:

Pinky May, champion bantamweight del Sur y poseedor del cinturón de la Legión Americana. Comenzó su carrera boxística en el año de 1925, habiendo tomado parte en 62 peleas, de las cuales ganó 25 y quince de esos triunfos por la vía del knock out: perdió 3; hizo 13 tablas; fué noqueado una sola vez, tuvo cuatro peleas de "no decisión" y una de exhibición.

DARTMOUTH NORTHWESTERN

Véase a continuación, el record que llevarán los equipos de foot ball de las universidades de Dartmouth y Northwestern al encuentro que celebrarán esta tarde en el gridiron de Evanstown, Fila:

DARMOUTH	
39—Norwich	6
44—Hobart	0
37—Allegheny	12
21—Columbia	7
7—Harvard	19
0—Yale	18
0—Brown	14
28—Cornell	0
176	76

NORTHWESTERN	
14—Butler	0
0—Ohio State	10
7—Kentucky	0
0—Illinois	6
10—Minnesota	9
7—Purdue	6
0—Indiana	6
38	37

UN BUEN PROGRAMA DE BOXEO SE OFRECE ESTA NOCHE A LOS FANS CON 32 ROUNDS EN ARENA COLON

En el match estelar pelearán el ex-cabo Santiago Esparraguera y el gigante de las Villas, Federico Malibrán, a diez rounds.—En el semi-final el catalán Justo Vidal y Urbano Solera

PRECIOS DE LOCALIDADES AL ALCANCE DE TODOS

Esta noche por fin discutirán Santiago Esparraguera y Federico Malibran cual de los dos es el más indicado para retar a Goyito Rico para una pelea en opción al campeonato light heavy weight de Cuba. Este encuentro tendrá lugar en el star bout del gran programa boxístico que ofrece Pepe Couce en la Arena Colón, y está fijada a diez rounds.

Esparraguera nos decía ayer que jamás se ha sentido tan seguro de alcanzar una victoria por knock out como en esta ocasión. El ex-cabo tiene su famoso jab en condiciones excepcionales y como pocas veces en su vida; su punch es devastador y ya Martín Pérez y Rogelio Mestre pudieron dar fé de ello en las dos últimas peleas que ha celebrado el ex-campeón nacional de la división light heavy weight.

Pero si Esparraguera se encuentra confiado en su victoria y luce como pocas veces, no tenemos más remedio que reconocer que su rival de esta noche es algo muy temible. Malibran no tuvo la menor dificultad para vencer a Lorenzo Piedra en su última aparición en el ring de la Arena Colón; su punch terrorífico echó por tierra en menos tiempo que emplea para cortar un gallo las esperanzas que Piedra alentaba acerca de su victoria, poniéndolo knocked out en un semi final corto pero emocionante.

El semi final de esta noche estará a cargo de Justo Vidal y Urbano Solera, quienes pelearán ocho rounds a fin de decidir a cual de los dos hay que declararlo vencedor.

Solera acaba de llegar de la Florida, donde realizó una muy provechosa tournee. En el Sur de los Estados Unidos Urbano conquistó muchas y resonantes victorias y regresa a su patria con un cartelito que desea conservar, pero que el catalan, conquistador de Tomás Cola, se ha empeñado en echar por tierra.

El tercer preliminar estará a cargo de Saturnino Tiberio, uno de nuestros mejores light weights, y Kid Alvarez, campeón de esa división en la Asociación de Dependientes, a la vez que discípulo de Lalo Domínguez.

Los dos preliminares de apertura estarán a cargo de Oallo Benot vs. Antonio Maciñeira, y Benny Leonard vs. Tomás Barredo.

N. Y. U. VERSUS CARNEGIE TECH

Véase a continuación el record que llevarán los equipos de foot ball de las universidades de New York y Carnegie Tech, al encuentro que celebrarán esta tarde en Forbes Field, Pittsburg:

CARNEGIE TECH	
32—Westminster	6
65—Ashland	0
45—Thiel	13
19—W. and J.	0
6—Pittsburgh	0
13—Georgetown	0
27—Notre Dame	7
207	26

N. Y. U.	
21—Niágara	0
26—W. V. Wesleyan	7
34—Fordham	7
48—Rutgers	0
47—Colgate	6
2—Georgetown	7
71—Alfred	0
27—Missouri	6

HARRY EBBETS QUE FUE SUPERADO NOTABLEMENTE POR PHIL KAPLAN LE GANO A ESTE POR GOLPE FOUL

El referee Lou Magnolia declaró como foul un golpe dado en favor del boxer que no demostró absolutamente nada.—El final sobrevino en el cuarto round.—8,000 espectadores

TAMBIEN JOE CAVALIER LE GANO POR FOUL A BARLOW

NUEVA YORK, noviembre 23. (UP.) — Harry Ebbets, joven peso-mediano que no tiene mucha experiencia del ring ni mucho calibre en su división, le ganó esta noche por foul a Phil Kaplan en el cuarto round del bout principal celebrado en Madison Square Garden, en presencia de ocho mil espectadores.

Aunque Ebbets ganó, la pelea demostró lo poco recomendable que es matchear un principiante con un veterano del ring, pues Kaplan llevaba mucha ventaja hasta que un golpe de suerte fué fallado "bajo" por el referee, Lou Magnolia.

Kaplan tuvo a Ebbets cayéndose en el primer asalto, y estaba dándole una lección de boxeo práctico cuando el referee declaró el foul. No es esta la primera vez que Kapla npierde en Nueva York por foul. Hace año y medio le ocurrió lo mismo, siendo suspendido, por pegarle de esa manera a George Courtney.

Según los que estaban junto al ring, Kaplan hacía todo lo posible por pelear limpiamente, y hasta que el golpe bajo acabó con Ebbets, tal parecía que éste era el que golpeaba bajo.

La pelea fué muy pobre desde el principio, ya que Kaplan tenía demasiada habilidad para su adversario, quien sólo tenía buena voluntad y un peligroso **punch** en la mano derecha, para hacerle frente a un boxeador acabado e inteligente.

Ebbets pesaba 164 libras y cuarto y Kaplan 163.

Johnny Widd, de Suecia, salió del cuadro esta noche al ser noqueado por Arturo DeKuh en el primer round del semi-final. Los dos eran heavies.

Max Schmelling, heavy alemán, se portó mejor que el sueco al noquear a Joe Monte, en el octavo round. El vencedor pesaba 183 libras y Monte dos y media más.

Joe Cavalier le ganó por foul a Joe Barlow, en el tercer round. Billy Bruns venció a Walter Sells, en el tercer round de su pelea.

Liga Intersocial Amateurs de Cuba

Convocatoria para el Campeonato de Boxeo y Lucha Libre

Se convoca a todos los Clubs inscriptos en este organismo que deseen participar del Campeonato de Boxeo y Lucha Libre, a fin de que se sirvan solicitar su inscripción del Secretario que suscribe antes de las ocho y media p. m. del día 6 del próximo mes de Diciembre.

Las bases por que se regirá este Campeonato serán acordadas en la Junta General que celebrará la Liga con asistencia de los Delegados de las Sociedades que acudan a esta Convocatoria en el día y hora mencionados, en el local del Club San Carlos, sito en Avenida del Presidente Gómez esquina a Flores, en esta Capital.

Habana, Noviembre 22 de 1928. — **Edulfo Ruiz, Secretario.**

EL HOMENAJE AL COMANDANTE ALBERTO BARRERAS

El domingo dos de diciembre tendrá lugar en el Stadium de la Universidad el anunciado homenaje deportivo en honor del Comandante Alberto Barreras, figura de relieve en el mundo de maestros de sports, que fué representante de Cuba en las pasadas Olimpiadas.

Consistirá el homenaje en dos importantísimos encuentros de base ball, el primero de los cuales presentará al team del Teléfonos, campeones amateurs de Cuba frente al team actual de la Universidad Nacional, y en el segundo a los veteranos de la primera serie co-criolla: Ortiz, Páez, Morcate, Daniel Blanco, César Sánchez y otros frente a la novena de los Blanqui-negros del Fortuna con Pepé Ballesté como atracción.

JOSE RAUL CAPABLANCA PIDE QUE CAMBIEN LAS CONDICIONES QUE RIGEN

En el juego del ajedrez. — Son muchas las tablas en los torneos

LONDRES, Noviembre 23 (UP.)—José Raul Capablanca, el maestro cubano, en una carta que ha dirigido a The Times, pide que se cambien las condiciones que imperan en el ajedrez, en vista del creciente número de partidas tablas en los torneos importantes. En la carta dice el ex-Campeón mundial:

"Creo que se aproxima el día en que será posible para un jugador hacer tablas todas las partidas que quiera. Por eso, para dar mayor viveza e interés al juego, sugiero que el tablero sea mayor y que haya más piezas. Personalmente soy partidario del tablero con cien casillas, diez por diez, con dos piezas nuevas a cada lado: una combinando torre y caballo, y otra combinando caballo y alfil, colocadas junto al Rey y la Reina, respectivamente.

Además, entiendo que debe hacerse la modificación de permitir a los peones moverse una, dos o tres casillas en el movimiento inicial, con lo cual los dos adversarios entrarán en contacto lo más pronto posible".

José Raul Capablanca saldrá en breve hacia Cuba, vía Nueva York.

CHARLAS DE TENNIS POR Rogelio París

En tres distintos clubs comenzará hoy el evento individual masculino en el Torneo Nacional entre jugadores no inscriptos en la U. A. de A. de Cuba.—Una veintena de encuentros señalados entre sábado y domingo—Comienza esta tarde la lucha en las contiendas por las copas "Siboney y "Aztecas".—Cinco grandes partidos

Aunque arrojando unos totales en las inscripciones que distan un tanto de los cálculos optimistas que hubieron de hacerse, particularmente en lo que a eventos femeninos se refiere, el número, pero mas que nada la calidad de los competidores hacen presumir un interesante desarrollo para el torneo que entre miembros de clubs no afiliados a la Unión Atlética de Amateurs de Cuba, dará comienzo esta tarde de modo simultáneo en varios terrenos para decidir individualmente, al igual que la competencia por la "Copa Habana" determina en forma colectiva, quienes son los mas sobresalientes players entre aquellos que no contienden amparados por el pabellón unionista.

Almendares, Mendoza, Concepción Arenal, Jovellanos, Happy e Instituto de Pinar del Río, se verán representados en la justa que se inicia hoy, por lo mas selecto de sus respectivos defensores, haciendo posible ascender hasta cuarenta y cuatro, el número de participantes en el evento masculino de singles, de los cuales cuatro han sido aceptados como inscripciones libres.

Catorce parejas integran el "draw" de los dobles de caballeros, en el cual no obstante el favoritismo que se concede al dueto mendocista Agüero-Nodarse, habrán de registrarse muy bravas peleas por la conquista del título en esa división.

En los eventos a base de muchachas, las inscripciones, como antes se consigna, dejaron algo que desear en lo tocante a la cantidad de competidores, particular este que merecerá sin duda la buena atención de los miembros de la Comisión Organizadora para lograr una reacción en tan importante departamento en las futuras contiendas de este campeonato.

A continuación se ofrece la relación completa de los cinco eventos, que, por exceso de material en estas planas, no pudo ser dada en nuestra edición de ayer:

SINGLES MASCULINOS

José Agüero, Raul López, Julio Galcerán, Carlos Randin, E. M. Gut, R. Cobo, R. Camacho, E. Santana, J. de la Portilla, Elio Rodríguez, J. Fortela, M. Navarro, J. B. Garat, G. Novo, Donald Hastings, C. M. Diaz, R. Mioque, A. Alvarez, José Diaz, J. Fernández, Mario Alzugaray, J. Mantecón, Antonio Daly, E. Uriarte, L. G. Wanguemert, A. Mejías, E. Corrons, W. Hastings, B. Alvarez, C. Liao, C. Rose, Danilo Martínez, Angel Naya, R. L. Llano, G. Contreras, O. de la Torre, L. Nodarse, E. Castells, A. Maulini, J. del Campo, J. L. Hortsmann, A. Someillan, A. Rodríguez, Fausto Rodríguez.

DOUBLES MASCULINOS

Mejía-Cobo; Agüero-Nodarse; Liao-Garat; Novo-Contreras; Sarabia-Someillán; Alvarez-Daly; Rodríguez-de la Portilla; Uriarte-de la Torre; Castells-Martínez; Camacho-Navarro; Randin-Horstamnn; Lena-Rose; Diaz-Mantecón.

DOBLES MIXTOS

Randin-Nodarse; Loredo-Daly; Hierro-Uriarte; Portillo-Agüero; Fitzgerald-Rose; Martínez-Someillán.

DOBLES DE DAMAS.

Alvarez-Alvarez; Daly-Ojitos.

SINGLES DE DAMAS

Rosita-Daly; Herminia-Ojito; Pilar-Alvarez.

A las dos y media de la tarde de hoy y en los terrenos del Almendares y del Mendoza Tennis Club, se romperá simultáneamente el fuego en el evento de singles masculinos, con el siguiente programa:

ALMENDARES T. C.

J. Portela vs. M. Navarro.
L. G. Wanguemert vs. A. Mejías.
J. B. Garat vs. G. Novo.
E. Corrons vs. W. Hastings.

MENDOZA T. C.

Donald Hastings vs. C. M. Diaz.
L. Nodarse vs. E. Castells.
R. Mioque vs. A. Alvarez.
M. Alzugaray vs. J. Mantecón.

La segunda sesión se celebrará el Domingo a idéntica hora y en los mismos terrenos con la adición de los del Concepción Arenal, de acuerdo con estas citaciones:

ALMENDARES T. C.

J. Agüero vs. Raul López.
B. Alvarez vs. C. Liao.
A. Naya vs. R. Llano.
E. M. Gut vs. R. Cobo.
C. Rose vs. D. Martínez.

MENDOZA T. C.

C. Randin vs. C. Garcerán.
A. Maulini vs. J. del Campo.
J. L. Horstamnn vs. A. Someillán.
José Diaz vs. José Fernández.

CONCEPCION ARENAL

R. Camacho vs. E. Santana.
G. Contreras vs. O. de la Torre.
A. Daly vs. E. Uriarte.
A. Rodríguez vs. F. Rodríguez.

La celebración de mas de una veintena de partidos en un par de días despejará notablemente la situación en el nutrido conjunto de los aspirantes en este evento y será sin duda motivo para que se reunan en las tres sociedades que se mencionan, entusiastas grupos de fanáticos para presenciar las escaramuzas iniciales del interesante torneo.

UNA ELECCION DUDOSA

Un verdadero problema tendrán que resolver los aficionados locales para distribuir inteligentemente su tiempo en la tarde de hoy si entra en sus planes el dedicarla al Lawn-Tennis.

Un buen número de ellos, bien por su deseo de conocer de cerca la actuación de algunos de nuestros mas brillantes novatos, o por partidarismo de club o simpatías personales, acudirán, como digo antes, a la inauguración del torneo a que se alude en la primera parte de esta crónica.

Otros en cambio, optarán por presenciar la ruptura de hostilidades en los campeonatos round-robín por las "Copas "Siboney" y "Azteca" que tendrá efecto esta tarde, a las tres, en los courts del Club Ferroviario, entre las estrellas nacionales de ambos sexos. Sin embargo, para estos últimos, el problema revestirá aún más importancia, si se considera que el programa de hoy en el Club de Luyanó, no incluye partido alguno que esté desprovisto de considerable interés.

Cinco grandes encuentros, celebrados al mismo tiempo, constituirán el excelente menú que se ofrecerá a los espectadores que visiten los feudos de Mr. Webster, lo que en otras palabras habrá de resultar, como queda dicho un verdadero conflicto para quienes tengan empeño en presenciar la labor individual presente de los players que figuran a la cabeza de los rankings nacionales.

Lila vs. Nenetica y Zoila vs. la señora de Torriente, concentrarán posiblemente el interés de la concurrencia por ser ambos matches de extraordinaria importancia, aunque el programa masculino a base de Vollmer vs. Morales, Banet vs. Randin y Upmann vs. París, no deja tampoco nada que desear.

Mañana a las tres, tendrá lugar igual número de encuentros, barajándose los nombres en la forma que sigue: Lila vs. Zoila, Nenetica vs. la Sra. Torriente, Morales vs. Banet, Upmann vs. Randin y Vollmer vs. París.

UNAS ALTERACIONES

Para general conocimiento, se reproducen a continuación tres clausulas agregadas y una modificada de las "Bases" originales que confeccionó el Club Ferroviario para la regulación del torneo por la "Copa Azteca".

Las tres primeras leen así:

6o.— Esta Competencia se verificará bajo los auspicios de la Federación Cubana de Lawn Tennis.

7o.— Los encuentros serán 3-2 sets. Se jugarán Sábados, Domingos y Jueves, a las 3 p. m. hasta su terminación, comenzando este año el día 24 de Noviembre.

9o.—Será Referee del torneo el señor Alberto González.

En cuanto a la modificación referida, la nueva base ha quedado así redactada:

8o.—El jugador que pierda un match por default se excluirá del torneo, anulándose todos los encuentros jugados y por jugar.

Y. M. C. A. y Habana Yacht Club resultaron ganadores en los encuentros de basket ball

Los triangulares alcanzaron su triunfo a costa del Vedado Tennis Club, logrando un score de 18 por 14 después de varios empates sensacionales.—El Yacht no encontró dificultad para vencer

(Por PEDRO GALIANA)

Jugando sin grandes combinaciones, posiblemente debido al frío y fuerte viento que reinaba en el floor azul, pero haciendo contar sus puntos en los momentos precisos del game, el excelente five de la Y. M. C. A. alcanzó anoche su cuarta victoria consecutiva de la temporada, conquistando con este motivo el derecho de figurar en el segundo round del championship.

El Vedado Tennis Club resultó su víctima en este encuentro y el score final marcó una anotación de 18 por 14.

Una selecta concurrencia presenció la victoria de los muchachos de la Y, que deben su excelente juego a la eficiente preparación que les ha dado Sorsoro Zudaire, y puede asegurarse que todo el mundo salió satisfecho del juego que se les ofreció, pues aunque es muy cierto que tanto el Vedado como la "Y" dejaron que desear en algunos momentos, olvidando que en los días de mucho viento el pase corto debe ser el arma favorita de todas las combinaciones, también ofrecieron momentos de sensación con sus continuos empates dando la impresión de que el game se extenderá a los generalmente emocionantes extratiempos.

La Y jugó menos que otras veces. Sus tiradores encontraron mucha dificultad en ponerse en contacto con el goal y "Chemoley" Baños hizo algunos pases locos que amenazaron con arruinar el perfecto team work que habían demostrado en sus salidas anteriores. Todo ello puede considerarse un resultado de la extrema confianza que tuvieron al iniciarse el game y al fuerte viento que reinaba, que detenía casi todos los tiros aglobados que se hacían a la canasta. Pero, se cubrieron de gloria en el guarding y ello les dió la oportunidad de contener muchos raliles rápidos del V. T. C. que estuvieron a punto de culminar en goals.

Julio Fernandez volvió a representar un role importantísimo en la defensa del team, pudiendo decirse que su trabajo fué lo mejor que se vió anoche en el floor azul. Interceptó muy buenos pases, anuló completamente a los forwards azules, cortó varias ofensivas del V. T. C. y se apoderó de la bola cada vez que un player del Vedado se quedó corto en su tiro al goal. Gabriel Fournier estuvo también muy certero en la defensa, y Chemoley, aunque no fué el mismo player de otras noches, pues realizó algunos pases locos que dejaron mucho que desear, tuvo muy buenos momentos en las ofensivas de su team y gardeó sabiamente al pequeño Finlay, al extremo de que el pimentoso forward solo pudo anotar un goal y en las postrimerías del game.

Maristany pasó gardeó regularmente, pero fué el llamado a desempeñar el papel más importante de la noche cuando encestó desde el centro del floor la canasta que dió a la "Y" el ansiado empate faltando solamente dos minutos para terminarse el game.

El Vedado, a su vez, jugó mejor que el otro día contra el Loma, y realizó algunos combinaciones aceptables, pero el viento y el guarding hermético de Julio Fernández le impidió anotar con facilidad y a eso debió su derrota. Por otra parte, la ausencia de Halley Francia volvió a sentirse, quedando debilitado aún más el team cuando el valioso Sorzano se vió forzado a salir del juego por cuatro infracciones cometidas.

El juego comenzó inclinándose hacia la Y y así se mantuvo durante todo el primer half. Planas, que está resultando uno de los tiradores más certeros del campeonato, fué el llamado a iniciar la anotación conectando magistralmente el foul cometido por Azqueta después que Maristany había fallado una infracción de Sorzano.

Poco después empató el V. T. C., por foul que tiró Carbonell en infracción de "el campeón". Pero la alegría duró poco en las filas azules, pues en la primera combinación Fournier recibió un pase certero de Maristany y metió el primer goal de la noche cerca de la línea de foul de su team. Score tres por uno.

Dos fouls seguidos de Maristany proporcionaron a Sorzano la oportunidad de empatar nuevamente el score, pero el hijo del catedrático falló y la Y siguió con su ventaja. Un foul de Azqueta que tiró Planas y una bonita canasta del propio jugador, por pase de Chemoley, elevó el score a seis puntos y seguidamente el hábil tirador volvió a cubrirse de laureles encestando una canasta de Liga Grande después de recibir un pase desde el out side. El score fué entonces 8x1 y el Vedado pidió "time".

Reanudado el juego, los azules tuvieron un pequeño rally, y por foul anotado por el "abuelo" Martínez Conill y una gran canasta del "poeta" Carbonell, el score se puso 8x4 que fué como quedó al finalizar el half.

En el segundo tiempo Planas realizó otra vez la primera anotación por foul de Fernando de Cárdenas. Seguidamente el jugador azul tiró una canasta de lejos y el score se puso 9x6. Un rebote precioso del "abuelo" lo mejoró a 9x8 y un foul anotado por Azqueta proporcionó el empate, después que ambos teams, especialmente la Y, fallaron distintas infracciones que se cometieron.

Con el juego empatado, los dos fives decidieron jugarse el todo por el todo para anexarse el triunfo y entonces presenciamos un bonito basket ball que despertó el interés de todos los concurrentes. La Y aumentó sus ofensivas y elevó su score a 11 puntos por fouls del V. T. C. Finlay empató el score a 11 con una canasta desde el centro del floor. Seguidamente Azqueta dió a su club la ventaja con un bonito foul y Artemió proporcionó otro empate al conectar un foul en una doble tirada por infracción de Cárdenas.

Pide tiempo la Y. M. C. A., y al reanudarse el game,—faltando escasamente dos minutos,—Martínez Conill tiró una canasta fenomenal desde un lado del floor pero seguidamente Maristany puso el nombre de Calimete en el mapa deportivo y tiró una canasta monumental desde el centro del floor que volvió a empatar la anotación. Un foul de Finlay dió a Planas la oportunidad de encestar el punto que después resultó decisivo y el propio jugador colocó la clásica puntilla a anotar un goal magnífico cuando expiraba el game.

En el segundo juego triunfó el Habana Yacht Club, 43 por 16, pudiendo decirse que la prolongada estatura y mejor preparación de los chicos de la Playa fué factor capital en la decisión del encuentro.

Con Torricella en el center y Argüelles y Eddy García en los puestos de forwards las combinaciones estuvieron a la orden del día, y el Fortuna, aunque jugó mejor que otras veces, no pudo hacer nada para impedir la elevada anotación del Yacht Club.

JACK SHARKEY FIRMO UN CONTRATO CON RICKARD PARA PELEAR TRES VECES

NUEVA YORK, Noviembre 23. — (UP)—Jack Sharkey, de Boston, firmó hoy un contrato con Tex Rickard, para tres peleas, no habiéndose anunciado todavía cuáles será nsus contrincantes.

La primera pelea se celebrará en Enero, la segunda en Febrero y la tercera en Marzo, según el anuncio de Rickard.

Reta Diego Blanco, del Peso Pluma

Diego Blanco, de 124 libras, se encuentra dispuesto a volver al ring para pelear con cualquiera de su peso, los de la división pluma, deseando que cuanto antes se le presente oponente para demostrar que se encuentra en su mejor forma de combate. De aceptar el reto de Diego Blanco cualquier boxer puede dirigirse a esta Sección de Sports.

Las eliminaciones de star class dan comienzo el día 2

Del próximo diciembre, durante siete domingos, para encontrar el representante de la flota

El branch de la Internacional de Star Class que tenemos en la Habana acordó que las eliminaciones entre los barcos de la Flota de la Habana para encontrar el representante en las próximas competencias internacionales que han de dar comienzo en febrero 15 venidero frente al Malecón, y que han de durar hasta el 23 del mismo mes, den principio el domingo 2 de diciembre y continúen cada domingo hasta el 13 de enero. Siete domingos en total.

En estas regatas de yachts Star Class, en las que estarán representados tres clubs, Habana Yacht, Miramar y Vedado, ha de regatear un conjunto de veinte balandros, entrando los dos Parkman flamantes de la Caleta de la Leña y los dos Linkfield del Habana Yacht Club, el Almendares III del doctor Portas y el Mambí de Miguel Antonio de la Riva.

Esta temporada internacional de vela comienza a ser movida desde temprano por el dinámico Delegado de los Sports de agua de la Comisión Nacional para Fomento del Turismo, señor Rafael Posso, pues sabido es que la mencionada Comisión de Turismo auspicia todos los años estos brillantes sports náuticos, tanto los de vela como los de botes motores, la mejor reclame que se puede llevar a efecto entre la gente bien norteamericana que se gasta los mantecosos viajando.

Todos los clubs que hacen sports de agua, especialmente yatching, se han reforzado, y aún se reforzarán más, con nuevas unidades de combate, siendo el mayor aliciente la temporada invernal, en la que se ponen a discusión valiosos trofeos de pura plata de ley los que ofrece la Comisión, así como otros valiosísimos premios que no consisten en copas y que siempre son exhibidos en Le Palais Royal, la casa encargada de surtir a los triunfadores por medio de la Comisión de Turismo, en cuyos éxitos tanto se interesan el honorable Presidente de la República y el Secretario de Obras Públicas y Comodoro del Miramar Yacht Club, doctor Carlos Miguel de Céspedes. No hay que decir que la temporada internacional de vela y de bote-motor ha de ser de las mejores, si no la mejor de cuantas hemos tenido hasta el presente.

En Cienfuegos también darán principio las eliminaciones entre la flota de esa ciudad, en aguas de Revienta Cordeles, para hallar a su vez el barco y tripulación que conjuntamente con la selección habanera haga frente a las representaciones de las flotas norteamericanas que nos han de visitar, de las cuales ya tenemos noticias existen catorce que han de venir a competir en nuestras aguas.

El doctor Felipe Silva, del Cienfuegos Yacht Club, sabemos que se encuentra muy interesado, pues conocemos su excelente calidad de yachtman, en que la Flota de Cienfuegos tenga este año, como lo ha tenido en los anteriores, su barco representando las sedas de la Perla del Sur. El Comandante Dalmau, se nos dice, que es un candidato fuerte para ostentar la valiosa representación cienfueguera; máxime si trae un barco nuevo de los Estados Unidos, como se nos ha informado que lo ha de hacer. Nada: que el entusiasmo por la náutica amateur se encuentra en estado de desbordamiento en Cuba.

Liga Juvenil

La Liga Juvenil de Base Ball celebrará juegos esta tarde en los grounds del Vedado Tennis, dando comienzo a las dos y media en punto, del resultado de estos matches depende la anotación final del campeonato.

Esta Tarde en Almendares

Se baten Cuba y Almendares, Luque vs César Alvarez, a las 3 en punto

Adolfo Luque vs. César Alvarez. Este es el menú que se les ofrece esta tarde en Almendares a los fanáticos. Cuba y Almendares, dos fuertes novenas del Campeonato Nacional de Base Ball Profesional darán comienzo a las tres en punto de la tarde a un encarnizado encuentro que mucho ha de agradar a todos.

Luque, el inquieto y gran serpentinero del Cincinnati Reds de la Ciudad Reina, ocupará el box de los criollos, los que, reforzados como se encuentran con Juddy Johnson en el campo corto, presentarán una gran batalla a los siempre gloriosos azules que manichea Armando Marsans y Mendiondo. César Alvarez, que con Cooper compone la más extraordinaria pareja de Mariscales, defenderá el box almendarista como él sabe hacerlo. Existe el mayor entusiasmo por presenciar este juego y hay que acudir bien temprano para adquirir asientos.

Cuatro Pur Sangs

NOTA BENE:—Cuatro visitantes de menor cuantía hicieron su llegada aye ren una fragata, habiéndose quedado demorados por dificultades de aduana en Cayo Hueso. Son sus nombres Star Ray y Markerji de G. L Stryker; y el viejo Royal Spring y un potro yearling de la propiedad de R. L. Rites. El "popular" Brosius debe haber saludado alegremente a su antigua pertenencia Royal Spring.

FRONTON JAI ALAI

PROGRAMA OFICIAL PARA LA FUNCION DE HOY SABADO

Primer partido a 25 tantos:
Ochoa y Cazalis II, blancos, contra Ferrer y Segundo, azules.
A sacar del cuadro nueve y medio.
Primera quiniela a seis tantos:
Osa, Hernando, Aristondo, Gárate, Alberdi y Millán.
Segundo partido a 30 tantos:
Hernandorena y Larrinaga, blancos, contra Olazábal y Maguregui, azules.
A sacar del cuadro 9 y medio.
Segunda quiniela a 6 tantos:
Guillermo, Eguiluz, Ugartechea, Ituarte, Juaristi y Berrondo.
Tercer partido a 30 tantos:
Eguiluz y Guillermo, blancos, contra Ituarte y Gutiérrez, azules.
A sacar del cuadro 9 y medio.

El Centro Gallego se está preparando para el match del domingo

Su entrenador, el señor Vigil, espera derrotar una vez más a los Tigres

El anuncio del match Hispano-Centro Gallego ha sobrepasado todos los cálculos y los fanáticos de ambos bandos se aprestan a acudir a la Catedral del futbolismo cubano para presenciar el sensacional choque entre los Tigres y los Alacranes".

El Centro Gallego con este encuentro debuta en el Torneo Provincial de 1929 y espera anotarse la primera victoria contra su más poderoso rival y para lo cual alineará todos sus buenos elementos.

Se dice que el Centro Gallego alineará así: Chaira, Natalio-Abella, Cespón-Rey-Agustín, Aniceto-Turco-Tapia-Cacharelo-Naya.

Con este equipo que tantas veces llevó a la victoria el prestigioso maillot gallego, confían los aficionados y simpatizadores del mismo anotarse la victoria en su debut.

Vigil el entrenador y manager de los "galaicos" ha sometido durante la semana a un duro trainning a sus muchachos por lo que la lucha ha de ser reñida.

Los "Tigres" que capitanea el gran Bienvenido, presentará el mismo equipo que batió el domingo al "Tenerife" y que con los oportunos cambios realizados, le ha dado de nuevo el aspecto de fiereza que en otros tiempos le hicieron famosos.

A primera hora el "Baleares" y el "Tenerife", teniendo en cuenta la rivalidad que existe entre ambos bandos darán, se puede esperar, un partido reñido.

El match de segunda categoría le corresponde jugar a los clubs España vs. P. Fernández en opción al Concurso que con la derrota del "Athletic" está interesantísima.

El U. Fernández de vencer en los dos encuentros que le falta, empata la serie y tendremos la lucha triple entre estos tres poderosos clubs de la categoría inferior.

Los oficiales que actuarán en los partidos serán los siguientes, según nota oficial que nos entregó anoche el señor Cabrera, Presidente del Colegio Nacional de Arbitros:

—José Alvarez Hevia, partido de segundones.

—Daniel Cabrera y Francisco Rodríguez, los dos de Primera Categoría, actuando en el mismo orden que los hemos citado.

DOS BUENOS JUEGOS DE PELOTA SE JUGARAN EL DOMINGO EN GUANABACOA

El domingo entrante se celebrarán dos interesantes matches de base ball en el pueblo de las papas rellenas, en Guanabacoa. A la una y media se enfrentarán los teams amateurs Deportivo Luyanó y uno de los mejores de la localidad que lleva el nombre de una firma industrial.

Después a las tres de la tarde se verán frente a frente los teams semi-profesionales La Viajera y el formidable trabuco del Internacional.

El player Antonio Castro desea entrevistarse con el player Enrique Daumí, quien puede encontrar al popular receptor cubano si lo llama por el M-5037, por la mañana, hasta las doce del día o por la noche.

Decano Bancario vs Deportivo D. Córdova

El próximo día 25 a las ocho de la mañana los teams de base ball que encabezan estas líneas, el primero hábilmente dirigido por el excelente player señor Raul Vallejo y el segundo por el entusiasta J. Marroquí. Ambos clubs se encuentran en perfecto trainning y han de ofrecer un excelente encuentro. Ofrecemos a continuación el line-up del "Decano Bancario' no publicando el del "Deportivo Córdova" por no habernos sido remitido.

Raul Saladrigas, lf.
Roberto Rodríguez, 1b.
José Fraginal, c.
Pepe Flores, cc.
Raul Vallejo, 3b.
Eduardo García, 2b.
Emilio Alonso, cf.
M. Ocejo, rf.
Luis Copado, p.
Suplentes:
J. Benítez.
J. Ochoa.
J. M. Gómez.

DE AGUACATE

Gran entusiasmo por la serie Deportivo Rosario-Terror

El señor Lorenzo Fernández, director del Club Deportivo Rosario, tiene concertada una serie de cinco juegos con el Terror, de Campo Florido, cuya serie dará comienzo mañana domingo en los terrenos del Central Rosario. Como premio al triunfador de esta contienda ofrece el señor Pedro Rodríguez, empleado del mencionado Central, una hermosa copa de plata.

El trofeo es de esperar que quede a perpetuidad en la vitrina del Deportivo Rosario, aunque pudiera haber sorpresa. La piedra básica de las victorias del Rosario ha sido siempre su excelente lanzador "Ancianito", como se le llama cariñosamente a este gran serpentinero. Como Día de la Caña, ha de haber un enorme entusiasmo en Aguacate, en el Central Rosario y sus cercanías. Las apuestas para esta serie están por el team del Rosario 7 a 2, igual que si fueran los Yankees de Miller Huggins.

M.E.C.D. 2016

SE EFECTUARAN ESTA TARDE LOS FAMOSOS ENCUENTROS DE HARVARD-YALE Y NAVI-PRINCETON

Tòpicos Futbolísticos

A cargo de PETER

SOBRE EL CAMPEONATO DE ESPAÑA

De este asunto hablamos ayer a nuestros lectores. Y como confirmación de lo que decíamos reproducimos la siguiente información tomada del importante periódico "A B C" de Madrid, de fecha 6:

"En el local del Real Madrid, primero y en el domicilio de la Real Federación Española, después, se ha reunido estos días los delegados de los Clubs ex campeones (que constituyen la unión) y los de los "maximalistas" aunque esta denominación haya desaparecido ya al ser varios de este grupo, absorbido por el de los campeones.

Del cambio de impresiones de la primera conferencia de la unión de campeones salió la nota siguiente:

"A la reunión asisten D. Fernando Gutiérrez Alzaga, que preside; D. Santigao Patxot, por el Barcelona F. C.; D. Genaro y Santiago de la Riva, por el Deportivo Español; D. Luis Oller por el Europa; D. Federico Zappino, por la Real Sociedad de San Sebastián; D. José Ezeizabarrena, por el Real Unión de Irún; D. Luciano Urquijo por el Athletic de Madrid; D. Pablo Hernández Coronado, por el Real Madrid, y D. José M. de Acha, por el Arenas Club de Guecho.

Se da lectura y aprueba el acta de la reunión celebrada en San Sebastián el mes de septiembre, con las rectificaciones pertinentes al calendario, que quedan definitivamente aprobadas.

Dada lectura de la solicitud del Club Deportivo de la Coruña, con los documentos que acompaña, se acuerda su ingreso como miembros de la Unión de Clubs de Fútbol.

El presidente da detenida cuenta de las gestiones practicadas hasta la fecha para el cumplimiento de los acuerdos de aquella reunión, que son aprobados. Expone la situación que se presenta actualmente respecto a las competiciones nacionales y de lo acordado en principio y sin compromiso alguno en la reunión celebrada días pasados en Madrid por los representantes de varias federaciones como fórmula para jugarse el campeonato nacional de Copa y la competición oficial de Liga.

Se acuerda por unanimidad no poder aceptar tal fórmula por considerar que los Clubs Español, Athletic de Madrid y Europa tienen un derecho a figurar en la primera división por el título que ostentan de finalistas del campeonato de España. Se acuerda proponer a los Club calificados para formar la segunda división, el que por el sistema que prefieren propongan un Club para formar parte de la primera. Todos los reunidos se trasladaron después a la Federación Nacional, donde se encontraban los representantes de los clubs Racing de Santander, Iberia de Zaragoza, Deportivo Alavés, Real Zaragoza, Deportivo de la Coruña, Valencia, Real Betis y Club Celta, a los que fué propuesta la fórmula anterior.

El representante de Santander propuso que reconocida la base de los nueve Clubs, se amplíe a 12 el número de Clubs que han de formar la primera división. El representante del Sevilla se opuso, y después de un cambio de impresiones se suspendió la reunión de todos los Clubs hasta las siete y media de la tarde. Previamente se reunieron por separado los Clubs de la Unión y los otros mencionados para continuar tratando separadamente de la fórmula a proponer.

Continuó la reunión a las seis de la tarde, dándose cuenta de la fórmula a proponer para jugar el Campeonato Nacional de Copa, y se acordó insistir en que los Clubs que la jueguen sean los que salgan vencedores de los campeonatos regionales, sin excepción ninguna, a razón de campeón y subcampeón, o sea, dos por cada región, excepto Cataluña, Guipúzcoa, Vizcaya y Centro, que clasificarán 3 Clubs, y Extremadura, Navarra, Baleares y Canarias, que sólo clasificarán uno.

Resultarán así 32 Clubs a jugar tal campeonato, y vistas las dificultades que existen para formar los grupos eliminatorios por Clubs o regiones, se acordó aprobar que los partidos se designen por sorteo riguroso entre los 32 Clubs y se jueguen a doble vuelta; el primer partido, en el capo del que salga primero en dos fechas. Quedarán 16 Clubs, y por otro sorteo, en otras dos fechas quedarán ocho. En otras dos fechas quedarán 4 y en dos fechas los finalistas, que jugarán el partido final. Total, nueve fechas.

Se acordó proponer que para los partidos del mismo campeonato puedan aprovecharse las fechas del 8 y 25 de diciembre y 1 de enero, en aquellas regiones donde haya tres Clubs y siempre que los Clubs se pongan de acuerdo. Los empates se decidirán por "goal average", y, caso de empatar en éste, en partido eliminatorio a las cuarenta y ocho horas, en campo de común acuerdo o neutral por la tabla de desempates".

Pero esta nota no podía satisfacer a los demás Clubs, que aspiraban a una clasificación muy distinta de la que se proponía, y en respuesta facilitaron el siguiente acuerdo:

"Los Clubs que suscriben han cambiado impresiones sobre la propuesta presentada por la Unión de lCubs para resolver el problema de la organización futbolística nacional, y, después de pensar muy detenidamente las razones que concurren en pro y en contra de la aceptación de la referida propuesta, acuerdan por unanimidad, declarar lo siguiente:

Primero. Que, realizando un acto de justicia, reconocen una vez más, el drecho de los seis Clubs campeones de España para formar por derecho propio la primera división, conste ésta del número de Clubs que se acuerde en el momento oportuno por quien compita.

Segundo. Que el resto de los puestos de la primera división han de ser siempre ocupados por los Clubs que demuestren ser los mejores en una competición que se establezca para estos fines.

Tercero. Que no existiendo, por lo tanto, posibilidad de llegar a un acuerdo, ya que este organismo insiste en su punto de vista de que figuren también en primera división y por derecho propio los Clubs Español de Barcelona, Athletic de Madrid, y Europa de Barceloan, dan por terminadas toda clase de negociaciones con aquella lentitud, conviniendo en dirigir al Comité Nacional un documento suscrito por las Federaciones y Clubs que estén de acuerdo con este criterio, otorgándole un amplio voto de confianza para que resuelva como estime más conveniente a los intereses generales del problema en todos sus aspectos, limtándose únicamente estos Clubs a señalar al Comité Nacional su deseo de que, en el caso de resolver la cuestión a base de Ligas o divisiones, rijan las mismas normas de organización y número para la formación de las dos primeras.

Valencia, Sevilla, Real Betis, Racing Club, Racing de Santander, Celta de Vigo, Deportivo Alavés, Real Murcia, Iberia, Real Zaragoza, Real Sporting de Gijón, Real Oviedo, Osasuna".

Después de las notas facilitadas por los dos grupos, parecía poco probable todo acuerdo entre los interesados, y no obstante, después de largos y cordiales cambios de impresiones, dirigidos por uno de los directivos del Comité Nacional, pudo llegarse en la tarde de ayer a la fórmula del arreglo que se concreta en los acuerdos que publicamos a continuación. Esto, no obstante los resultados de estas reuniones, no llevarán la satisfacción a todos los Clubs interesados. Algunos de ellos, y entre los más calificados el Real Murcia, quedan de hecho al margen de toda competición; de la Nacional de España, porque el sorteo ha tenido la veleidad de lanzarles contra los representanes de Canarias; de la competición de las Ligas, porque los Clubs que no podían incluirle en la primera, le han dejado también al margen de la competición, por la que podía aspirar al décimo puesto, y... hasta de la segunda división. En suma: el Real Murcia es un caso de desdicha en estas reuniones, que han terminado hoy con el arreglo momentáneo del campeonato nacional de España y del campeonato nacional de Liga(los títulos oficiales que llevarán en lo sucesivo las competiciones españolas), que comenzarán acto seguido que terminen los campeonatos regionales.

El campeonato nacional será disputado por los campeones y subcampeones de las regiones, excepto Vizcaya, Guipúzcoa, Cataluña y Centro, que clasificarán tres equipos, y Baleares, Canarias y Extremadura, que sólo darán uno: el campeón".

Mañana publicaremos el resultado del sorteo celebrado, cosa que no hacemos hoy para no hacer demasiado extensa esta crónica. Pero antes debemos informar a nuestros lectores que todo esto no será un hecho hasta que no sea aprobado por el Comité Nacional.

CONTRA EL REUMA

El reuma es consecuencia del ácido úrico, que no es más que un desarreglo de la sangre; por eso, para curarse el reuma y todos los males que dependen de desarreglos de la sangre, nada mejor que Purificador San Lázaro, que se vende en todas las boticas y en su laboratorio. Consulado y Colón. Purificador San Lázaro hace eliminar los malos humores.

Harvard Vs. Yale

Esta tarde se batirán en el Yale Bowl, en New Haven, los equipos de foot ball de estas dos famosas universidades americanas para celebrar su clásico anual correspondiente a la presente temporada. Los dos elevens han realizado muy buenas prácticas para este game, y siguiendo la vieja tradición, esperan ofrecer uno de los choques más espectaculares de la semana. Ambos sostienen hasta ahora los siguientes records:

HARVARD

30—Springfield	0
20—No. Carolina	0
0—Army	15
19—Dartmouth	7
39—Lehigh	0
0—Pennsylvania	7
0—Holy Cross	0
108	29

YALE

27—Maine	0
21—Georgia	6
32—Brown	14
6—Army	18
18—Dartmouth	0
0—Maryland	6
2—Princeton	12
106	56

CLUB SANTOS SUAREZ

ALGO DE LA FIESTA DE HOY

Grandes han sido los preparativos hechos por el simpático Santos Suárez Tennis Club para la fiesta que darán esta noche en sus salones con motivo de la conmemoración de su cuarto aniversario.

Carlos Piad, nuevo presidente del Club y Guido Franco, uno de sus más entusiastas miembros, han venido trabajando incansablemente durante la semana, y esta noche recibirá el fruto de su labor, reuniendo en el bello palacete del club a una entusiasta y distinguida concurrencia.

La orquesta de Luxe Jazz Band y el tan popular sexteto Aurora serán las encargadas de ejecutar el programa bailable y ello significa que los amantes de la diosa Terpsicore estarán de plácemes en el home del simpático club.

Hemos recibido una atenta invitación para la fiesta, y a semejanza del maestro de la crónica, prometemos asistir.

IMPORTANTES JUEGOS DE FOOT BALL SE JUGARAN ESTA TARDE EN LOS EE. UU.

El clásico anual de Harvard y Yale es el choque más importante del día.—Princeton jugará un game muy interesante con los Cadetes de Annapolis. — Dartmouth contra Northwestern.—Fordham vs. Georgetown.—Otros games

NEW YORK, Noviembre 23, (UP). Aunque algunos elevens de categoría permanecerán inactivos por tener juegos señalados el "Thanksgiving Day", los encuentros marcados para mañana sábado por la tarde, en distintas secciones de los Estados Unidos parecen los más interesantes de la temporada de foot ball.

La lista está encabezada por el clásico anual de Harvard y Yale, siguiéndole en orden de importancia los matches que celebrarán N.Y.U. y Carnegie Tech., Princeton y Napy, Fordham - Georgetown, Darmouth, Northwestern, Lehigh y Lafayette y otros más.

El juego de Harvard y Yale tendrá como campo de acción el Bowl de New Hapen, y como siempre, espérase que una concurrencia de 80.000 espectadores acuda desde temprano para ver el clásico game. Cuando los dos equipos se enrentaron el año pasado, los Elis salieron airosos con score de 14 por 0. Esta era la quinta victoria consecutiva de Yale sobre Harvard, pues los Rojos no ven la suya desde 1922.

El juego de hoy será el último que efectúe Harvard en la temporada y por este motivo se espera de sus players una magnífica demostración. Los Rojos han logrado hasta ahora un record de cuatro victorias, dos derrotas y un empate y su coach tratará de anotarse el triunfo para mejorar su score de 1928. La primera derrota de Harvard cristalizó a manos de los Cadetes de West Point y registró un score de 15 por 0. La segunda fué con Pennsylvania, 7x0, y el empate con Holy Cross. Springfield, North Carolina, Lehigh y Dartmouth han sido las víctimas.

El record de Yale incluye también cuatro victorias, pero tiene una derrota más que Harvard. Los Elis han vencido a Maine, Georgia, Brown y Dartmouht, y han perecido en las manos de Army, Maryland y Princeton.

El juego de mañana será el 47 que efectúen Harvard y Yale desde que sostienen relaciones atléticas. Yale ha obtenido hasta ahora el mayor número de victorias, habiendo acumulado 26 triunfos por 14 que han logrado sus rivales. Seis desafíos han terminado empatados.

El primer choque entre ambas universidades se efectuó en el Otoño de 1875. En aquel entonces el foot ball se jugaba con 15 hombres y se desconocía la regla de forward pass. Harvard superó a Yale decisivamente y venció con score de 4 por cero. Después de eso los Crimsons no volvieron a ganar un juego más hasta 15 años más tarde. Yale se anexó diez victorias consecutivas, un desafío quedó empatado y en los otros años no pudieron enfrentarse.

Después que Harvard venció en 1890 con score de 12 por 6, Yale se apoderó de dos triunfos más en 1891 y 1892 y entonces flaquearon un poco, permitiendo que los Rojos ganasen dos años seguidos.

Desde 1893 a 1900 hubo una serie de triunfos alternos, hasta que Yale se puso majadero y ganó seis años seguidos subiendo alarmantemente su score de victorias. En 1908 Harvard ganó con anotación de 4x0, pero al año siguiente Yale volvió por sus fuerzas y recuperó la supremacía venciendo con score de 8 por 0.

Nuevos cambios se registraron en los años siguientes y después de distintos triunfos, Yale tomó franca delantera en 1922, ganando cuatro encuentros seguidos. Este año el estado de ambos elevens parece indicar un nuevo éxito para los azules, pero Harvard ha hecho muy buena preparación, y se espera una sorpresa de su parte.

Los otros encuentros anunciados serán también de muchísima importancia, pero ninguno de ellos arrastrará tanto público como el clásico de Harvard y Yale.

Princeton había pensado terminar su temporada el sábado pasado, pero después cambió de parecer y concertó el game con Navy. La Universidad de New York jugará con Carnegie Tech un choque de mucha importancia en cuyo resultado estará pendiente la discusión de la supremacía del Este y el Army recibirá en su home de West Point a los rubios estudiantes de Nebraska, con los cuales concertaron un fácil game a fin de que les sirviera de preparación para el choque que tienen anunciado con Southern California para la semana entrante.

Georgetown y Fordham jugarán un bonito partido en Polo Grounds, comenzando a las tres de la tarde, y Dartmouht terminará su campaña invadiendo el gridirón de Evanstown donde medirá sus fuerzas con el equipo de la Universidad de Northwestern.

PESE A LA POPULARIDAD DEL FOOT BALL, EL BASE BALL SERA SIEMPRE EL FAVORITO

Durante el otoño todo buen fanático de base ball se ve forzado a presenciar los choques futbolísticos de las Universidades Americanas, pero ello no quiere decir que sea amante decidido de ese sport.—Colocados en una balanza, el base ball pesará siempre más que el gridiron

(Por GORDON GREIG)

El otro día tropecé en el lobby de mi hotel con el editor de una publicación basebolera y sin darme tiempo para saludarle, me preguntó: ¿Conoces algo de fot ball? Y fuera de guardia, le contesté que sí, asegurándole inocentemente, sin sospechar la que me esperaba, que había estado conectado con el gridiron durante algunos años.

La contestación fué demasiado amplia y me comprometió, porque el individuo en cuestión me dijo entonces: "escríbeme algo de foot-ball para el próximo número de mi revista. Dí algo sobre la importancia de ese sport, demuéstrale a los fanáticos que es imposible que pueda tumbar al base ball y diles por qué razón es tan popular en los Estados Unidos."

Por eso, lector, si después que leas mi escrito, no te agrada, échale la culpa al Editor, que me obligó moralmente a redactar estas líneas.

Durante los meses de Otoño, todo buen fanático de base ball se vé precisado a concurrir a los Stadiums de las Grandes Universidades americanas para presenciar los choques futbolísticos que se ofrecen, y que, por distintas causas, son completamente distintos a los encuentros de base ball. Con este motivo, las concurrencias que se obtienen en esos esos estadios son inmensas, y así, muchas personas, sin conocer el juego, pero atraídas por los populares "rah, rah, rah universitarios" contribuyen con su presencia a la imposición de nuevos records de asistencia y dan motivo para que algunos comentaristas supongan que el gridiron es mucho más popular en los Estados Unidos que el baseball.

El foot ball es un juego atractivo. De eso no hay duda posible, pero de ninguna manera puede aceptarse que es más popular que la pelota. Varias razones de peso me hacen creer lo contrario.

Primeramente, el base ball se juega por un periodo de seis meses, días tras días, y llega un momento en que cansa a los fanáticos. El foot ball, en cambio, se juega durante dos meses y se practica solamente los sábados y domingos. Esto quiere decir, que mientras los peloteros se ven precisados a realizar verdaderas filigranas en el diamante para atraer diariamente 10,000 o 15,000 fanáticos a sus encuentros, lo que hace un total de 70,000 a 90,000 espectadores a la semana, el foot ball sin otro sport como contrario en su época y celebrándose semanalmente, tiene necesidad de muchas cosas para atraer concurrencias de 50,000 o 60,000 personas.

Por otra parte, en el base ball todos los fanáticos conocen las reglas del juego y en cualquier momento pueden discutir si el umpire ha dado una buena o mala decisión, mientras que en el foot ball los espectadores sólo saben de las reglas, que un individuo que cruza el goal line ha anotado un touchdown y que esa anotación vale seis puntos. Cualquier decisión del referee es bien recibida y nadie critica al árbitro que aplique una penalidad de 15 yardas en un momento difícil del game.

Dejen que un umpire de baseball declare "safe" a un hombre que ha sido out por dos metros y verán que no sale vivo del terreno. En cambio, permitan a un referee de foot-ball la aplicación de continuas penalidades en contra de determinado eleven y verán que los fanáticos se mantienen tan frescos como de costumbre.

No estoy tratando de menospreciar el foot ball. Yo he sido siempre un fiel amante de ese game y lo practiqué cuando hice mis estudios en la Universidad de Wisconsin; además fuí oficial del juego hace algunos años, pero nadie puede negarme que a pesar de todos los esfuerzos que se han hecho, el base ball mantiene su supremacía sobre los otros sports.

El gridiron ha adelantado mucho. Yo recuerdo que siendo un muchacho se consideraba algo extraordinario que dos mil o tres mil entusiastas asistiesen a un encuentro de fot ball, en tanto que actualmente 80,000 personas se reunen en el Stadium de la Universidad de Yale para presenciar los clásicos anuales de Yale y Harvard y más de 118,000 concurren a Soldiers Field, Chicago, para no perder un detalle del encuentro entre los equipos de la Armada.

Esto demuestra que el juego está ganando muchas simpatías entre los fans y que cada vez resulta más atractivo. Sin embargo, a pesar de todo eso, yo creo que si usted reune en una calle cualquiera a diez muchacho de quince o 17 años, el más chiquito de todos estará en disposición de contarle inning por ining cada uno de los juegos de la serie mundial, mientras que no habrá uno que pueda comunicarle lo que hizo Red Cagle en el último encuentro de Army contra Notre Dame.

Los jugadores de base ball son más populares que los de foot ball y puede decirse, que con la posible excepción de Red Grange, Benny Freidmann, Bruce Caldwell y otros más, los demás futbolistas son completamente desconocidos.

Dígale a un muchacho que él no sabe donde nació Bage Ruth y se fajará con usted resueltamente. En cambio, háblele del trabajo de Red Grange cuando era colegial y posiblemente se encojerá de hombros. Eso significa que el base ball es para ellos más interesante

Otra cosa. En el foot ball no tienen vida los hombres chiquiticos, mientras que en el base balle llegan a ser estrellas siempre que tengan materia gris en e cerebro. Un Rabbitt Maranville, por ejemplo, no hubiese tenido chance en su vida como atleta de foot ball, y en cambio, todo el mundo reconoce en él uno de los mejores infielders de base ball del mundo. Ray Schalk está en un caso idéntico y lo mismo sucede con Donie Bush, Doc Grateau, y otros más.

El foot ball es interesante, proporciona al espectador muchos momentos de emoción y es un deporte hermosísimo para las grises tardes del Otoño, pero practicándose en tan corto lapso de tiempo no podrá ser nunca el sport de una nación.

El autor de estas líneas simpatiza con los dos deportes. Ama al base bal, lo mismo que al foot ball. Ha escrito siempre de los dos y ha sido oficial futbolístico por dos décadas, comprende que los dos pueden vivir fácilmente con el favor de los fans, pero ha estudiado bien el asunto y ha llegado a esta conclusión:

América sólo puede tener un deporte nacinal: Ese es el base ball!

ESQUELETOS EN EL GUARDA-ROPA

Un traje que a su dueño no le gusta ponérselo es caro a cualquier precio. ¿No hay en el fondo de su armario alguna desdichada prenda de vestir que nunca le gusta llevar?

En cambio, ya habrá olvidado lo que le costó el traje admirablemente cortado de Hart Schaffner & Marx y lo seguirá llevando con el mismo gusto.

Un traje que siempre le sirve de placer llevarlo puesto, es digno del precio de los de Hart Schaffner & Marx. Un soberbio surtido a escoger de

NUEVOS TRAJES DE OTOÑO E INVIERNO

$35 hasta $85

The Gotham Store

"Trajes Buenos - Nada Más"

Pdt. Zayas (O'REILLY) 70

Representantes Exclusivos de la Ropa HART SCHAFFNER & MARX

Navi Vs. Princeton

En Filadelfia, donde tantos encuentros futbolísticos de interés se han celebrado, se enfrentarán esta tarde, para efectuar su choque anual, los elevens de Navy y la Universidad de Princeton, esperándose por todos un juego sensacional y reñido.

Princeton es el favorito en las apuestas. Por algo no ha perdido un solo game en lo que va de la season, pero los Cadetes de Annapolis han hecho un entrenamiento feliz y esperan dar una sorpresa agradable, anexándose el triunfo.

Los dos equipos irán al juego con el siguiente record:

PRINCETON

50—Vermont	0
0—Virginia	0
47—Lehigh	0
3—Cornell	0
6—Ohio State	6
25—W. and L.	12
12—Yale	2
143	20

NAVY

0—Davis-Elkins	2
0—Boston Col	6
0—Notre Dame	7
6—Duke	0
6—Pennsylvania	0
37—W. V. Wesleyan	0
6—Michigan	6
57—Loyola (Md.)	0
112	21

Triunfo del Atlético de Batista; score 14 por 7

El pasado domingo se efectuó el desafío señalado entre el Atlético de Batista y la fuerte novena de Guanabacoa, con el resultado de 14 carreras los primeros por 7 los segundos, 7 hits el Hatuey y 14 los de Batista y 5 errores del Hatuey por 3 los de Batista.

Vence el Niágara al Vassallo 12 x 7

Celebróse el pasado domingo un interesante game en el pueblo de Alquízar entre el club Niágara y el Vassallo, el primero de la localidad y de la Habana el segundo. La presencia de los players habaneros y de su director fué premiada al aparecer en el terreno con una cerrada salva de aplausos de parte del numeroso público que acudió a presenciar el juego. Los nueve innings se jugaron con el mayor interés por ambas partes, quedando al fin victoriosos los alquizareños con el siguiente resultado:

		C	H.	E.
Vassallo	210 000 301—	7	9	2
Niágara	020 14í 01x—	12	12	2

Base Ball en Morón

Los sluggerss del Central de Don Laureano fueron vencidos

En el pueblo del histórico gallo, el que se quedó sin plumas, pero dando el dó de pecho, Morón, es cada día más fuerte el entusiasmo por el Emperador de los Sports. Un gran team que nos visitó procedente del Central de don Laureano Falla Gutiérrez, con el nombre de Adelaida, fué vencido por nuestros muchachos, teniendo la mayor responsabilidad en la victoria que obtuvimos, el lanzador Tácito, cuyas curvas fueron geroglíficos chinos para nuestros visitantes. El oportuno batting de los locales y un costoso parpadeo del pitcher Estable, dieron a estos dos anotaciones en el séptimo, con lo que metieron el juego en el refrigerador, haciéndose una más en el octavo, para asegurar. Se salvaron de las nueve roscas los visitantes, gracias a un libre tránsito a Agiero, quien estafó la intermedia, y llegó a tercera por sacrifice de Rubí y entrando en la del chocolate por sacrifice-fly al left. Esto ocurrió en los momentos de caer las cortinas. Estábamos dispuestos a continuar dando leña, y si los del Adelaida fueron vencidos, 3 por 1, a los próximos los dejaremos en la misma forma que se quedó el gallo que puso a este pueblo en el mapa.

Pedro J. A. GUERRA

Morón Noviembre 20 de 1928

BASKET BALL ENTRE BELEN E INSTITUTO

MAÑANA JUGARAN EL SEGUNDO GAME

Mañana domingo por la tarde, a las cuatro, continuará en el floor de la Universidad Nacional el campeonato inter-colegial de basket ball, ofreciendo un interesante encuentro entre los fives del Instituto de la Habana y el del Colegio de Belén.

Los dos teams son dirigidos por Manolo Díaz y Otilio Campuzano, dos coaches excelentes y se presentarán reforzados por algunas luminarias del presente campeonato junior de la Federación Nacional de Basket Ball.

Belén colocará a Anibal Recio en uno de sus puestos regulares y los petit Caribe harán lo propio con Fernando Argiielles, dando lugar a que el guarding resulte más hermético que en el primer game.

Los chicos del Instituto están muy entusiasmado con su triunfo de la noche inauural y parecen listos para ganar la serie y el campeonato invictos.

EL HABANA A COLON

COLON, noviembre 22. — DIARIO DE LA MARINA, Habana. — Existe gran entusiasmo entre los fanáticos por el anunciado arribo del club Habana el próximo lunes, celebrando un juego con las Estrellas de Colón en los terrenos Aguila Park, de este pueblo.

Oportunamente vendrán el Almendares y Cuba Silvino Ruiz, pitcher estrella, reforzará al club local.

Torrens, corresponsal.

TERMINA ESTA TARDE EL CAMPEONATO DE FOOT BALL DEL BIG TEN CONFERENCE

Y Wisconsin encontrará una magnífica oportunidad de conquistarlo si derrota a Minessota en el juego que tiene anunciado.—Purdue jugará con Indiana, Illinois con Ohio State y Michigan con Iowa.—Chicago y Northwestern no tienen games

Con los cuatro encuentros marcados para esta tarde, terminará el cameonato de foot ball del Big Ten Conference, en el que Wisconsin ha logrado este año un éxito sin igual.

Los juegos anunciados para hoy, entre miembros del Big Ten, presentará al equipo de la Universidad de Iowa contra Michigan, Wisconsin contra Minnesoto, Illinois contra Ohio State y Purdue contra Indiana. Los dos teams de la Conferencia, Chicago y Nortwestern, han terminado ya sus labores y celebrarán games de exhibición en sus terrenos.

El equipo de la Universidad de Iowa, que sostenía un record de tres victorias sin derrotas antes de perder a manos de Wisconsin el sábado pasado, invadirá hoy los terrenos de Ann Arbor para enfrentarse con los muchachos de la Universidad de Michigan. Ambos tienen cuentas pendientes que resolver, pues aunque no jugaron el año pasado, tuvieron en 1926 un choque muy reñido que correspondió a Michigan con score de 7 por 6.

Según los records del presente año, Iowa está en mejores condiciones para anexarse el triunfo, pero Michigan logró últimamente un empate sensacional con Navy y una victoria sobre Michigan State, y se cree que ello ha levantado el espíritu del team, lo suficiente para que pueda aspirar a la victoria.

Ambos elevens hasta ahora tienen el siguiente record:

IOWA

26—Monmouth	0
13—Chicago	0
61—Ripon	6
7—Minnesota	6
19—Sa. Dakota	0
14—Ohio State	7
0—Wisconsin	13
140	32

MICHIGAN

7—Ohio Wesleyan	17
0—Indiana	6
7—Ohio Sstate	19
0—Wisconsin	7
3—Illinois	6
6—Navy	6
3—Mich. State	0
26	55

El juego de Wisconsin y Minnesota será también de muchísimo interés, pues Wisconsin sostiene un record perfecto este año, y espera terminar la temporada sin perder un solo game. A más de ganarle a casi todos los miembros del Big Ten, Wisconsin ha logrado triunfos brillantes sobre Notre Dame, Cornell College y Alabama que tienen muy buenos equipos.

El record de ambos equipos en la presente temporada es:

WISCONSIN

22—Notre Dame	0
13—Dakota Aggies	7
19—Purdue	19
7—Michigan	0
15—Alabama	0
25—Chicago	0
13—Iowa	0
114	32

MINNESOTA

40—Creighton	0
15—Purdue	0
33—Chicago	7
6—Iowa	7
9—Northwest'n	10
21—Indiana	12
52—Haskell	0
176	36

El juego de Illinois y Ohio State se efectuará en Champaign, Ill., y promete resultar sumamente interesante. En él se decidirá la rivalidad existente entre ambos elevens y será para el coach de Ohio State el último game de su carrera como director futbolístico. En el encuentro efectuado entre ambos equipos el año pasado Illinois cargó con la victoria, siendo el score 13 por 0.

Este año ambos están muy preparados y llevarán al game el siguiente record:

ILLINOIS

33—Bradley	6
31—Coe	0
13—Indiana	7
6—Northwestern	0
0—Michigan	3
14—Butler	0
40—Chicago	0
137	16

OHIO STATE

41—Wittenberg	0
10—Northwestern	0
19—Michogan	7
13—Indiana	0
6—Princeton	6
7—Iowa	14
39—Muskingum	0
135	27

Por último,el juego de Purdue e Indiana, último de los marcados para miembros del Big Ten en el día de hoy, dará a Indiana la oportunidad de desquitarse de la paliza que sufrió el año pasado, y se celebrará en los terrenos de Lafayette, Ind. Los dos teams han hecho muy buenas prácticas durante la semana y llevarán al game los siguientes records:

PURDUE

31—De Pauw	0
0—Minnesota	15
19—Wisconsin	19
40—Chicago	0
19—Case	0
6—Northwestern	7
14—Wabash	0
129	41

INDIANA

14—Wabash	0
10—Oklahoma	7
6—Michigan	0
7—Illinois	13
0—Ohio State	13
12—Minnesota	21
6—Northwestern	0
55	54

Base Ball en el central Tuinicú

El domingo día once de los corrientes visitó este central el team del vecino central Jatibonico el más fuerte actualmente de la provincia camagüeyana, siendo vencido por el Tuinicú en los dos encuentros efectuados el citado día.

Antonio Hernández, el pitcher rápido del Tuinicú, se mantuvo infranqueable dominando los fuertes bateadores que posee el Jatibonico y por poco les pone el fatídico collar de perlas si no fuera por privación del left field Acosta que se le perdió el home y lanzó la bola a otro sitio, oportunidad que sirvió para anotar los visitadores su única carrera de este juego.

Meleros del Jatibonico, ocupó el box en el juego inicial siendo sacado en el tercero por la furiosa acometida de bambinazos que efectuaron los bravos muchachos del Tuinicú en este inning.

Por la tarde ocupó el box Granados con tan mala suerte que hubo necesidad de sacarlo inmediatamente del box, relevándolo el zurdo Rodríguez, dominándolos y conquistándose con ello la victoria del Tuinicú y su triunfo propio.

Se distinguieron notablemente en el batting Chino Hernández, que bateó horrores, A. Hernández, S. Rodríguez, Escudero, G. Melero.

Próximamente visitará a Placetas el team de este central, los muchachos se preparan para entrarles de lleno a quienes les tienen ganas de verdad, pues debido más que a todo a la fatalidad lograron los placeteños dominarlos así es la pelota, y hay que conformarse, veremos en el próximo encuentro.

Has mi otra.

Corresponsal.

Anotación por entraas:

Jatibonico	000 000 100— 1
C. Tuinicú	006 101 100— 9

Segundo juego:

Anotación por entradas:

Jatibonico	400 000 111— 6
C. Tuinicú	020 030 200— 7

OFERTA ESPECIAL

TRAJES DE CASIMIR INGLES

Para Caballeros

a $8-$10-$12 y $15

Para Niños y Jovencitos

DESDE $4.90

HAVANA SPORT

Monte 75 y 73, frente al Amistad

(Catálogo gratis.)

M.E.C.D. 2016

ANUNCIOS CLASIFICADOS DE ULTIMA HORA

A-3333 A-1014

A ALQUILERES DE CASAS

A1 HABANA

SE ALQUILA para hotel o casa de huéspedes las dos plantas altas de Amargura 34, al lado del edificio Barraqué, 26 departamentos espaciosos, todos independientes con instalación de agua corriente, y la planta baja preparada para establecimiento, gran salón sobre columnas con 18x23. Puede verse a todas horas. Para informes: Telf. A-4376. La Regente.
UH (A-1) 52577-52537 5 Dic.

A VIVIR MUY BARATO
y sin mosquitos, dos casas modernas, altos, $32, bajos, $34. Sala, saleta, tres cuartos y todos sus servicios, una cuadra de los tranvías. Calle de Cruz del Padre y Velázquez. Llaves e informes: bodega. Dueño: A-7841 y M-3798.
UH A-1 52998 25 Nov.

ZANJA 127 altos, se alquila muy amplia, fresca, cuatro habitaciones, sala, comedor y demás servicios, llaves bajos. A-3568. UH A-1 53540 28 Nov.

SE ALQUILA, San Rafael No. 106, altos, compuesto de sala, saleta, comedor corrido al fondo, 5 grandes habitaciones, dobles servicios sanitarios. La llave en los bajos. Informes: fábrica de cigarros "La Moda", Campanario No. 224. Teléfono A-1882.
UH A-1 S-9338 24 Nov.

SE ALQUILA el 3er. piso derecha de la casa Cárdenas 5 con tres hermosas habitaciones en 45 pesos, a una cuadra del Parque de la Fraternidad. Llaves e informes, Zulueta 36 G. Tel. A-9266.
A-1 53987 3 Dic.

SE ALQUILAN las casas Bernaza 18 2o. piso derecha, 55 pesos y 3os. izquierda y derecha a 50 pesos cada piso; con tres hermosas habitaciones, a una cuadra del Instituto. Llaves e informes, Zulueta 36 G. Teléfono A-9266.
A-1 53986 3 Dic.

SE ALQUILAN modernos, ventilados altos de Merced 102, inmediatos a la Estación Terminal. Cinco habitaciones, baño intercalado y la. Precio rebajado. Informes y llave en la Tintorería del frente. A-1 53988 25 Nov.

SE ALQUILA en $20.00 la casita Esperanza No. 44 casi esquina Aguila, con sala, cuarto, cocina y servicio. Informan por el teléfono I-1630.
A-1 S-9381 28 Nov.

PRINCIPE 28 1|2, se alquilan altos, sala, saleta, 4 cuartos, doble servicio moderno, media cuadra de Infanta. La llave en los bajos: precio $50.00.
A-1 S-9380 25 Nov.

HABANA 16 altos, sala, comedor, 3 habitaciones grandes, baño y cocina de gas. Agua abundante. Precio $55. F-5858.
A-1 54002 26 Nov.

CONCORDIA 168
Alquilo moderno 2o. piso, esquina, amplio, ventilado; sala, saleta, cuatro habitaciones, cuarto criados, demás servicios completos. Llave fonda. Informan Tel. U-4827.
A-1 54002 1 Dic.

BONITA CASA EN LA FINCA
"Los Mangos", Guanabacoa, calzada de Corral Falso, a una cuadra de donde termina el tranvía, afamada por su agua y condiciones saludables. Portal, sala, comedor, cinco cuartos, cocina, baño, instalaciones sanitarias y eléctrica; diez solares con frutales, muy próxima a una escuela pública. Alquiler, $35. Informan en la bodega donde para el tranvía. Dueño, Avenida de la República 149. Tel. M-3526.
(A-1) 54033 26 Nov.

SE ALQUILA muy barata Carmen 8 entre Lealtad y Belascoain, con sala, tres cuartos grandes, comedor, patio y mucha agua. Llave al lado. Informan Lealtad 238. A-1 54013 26 Nov.

SE ALQUILAN los bajos de Damas número 14, entre Luz y Acosta, con sala, comedor, 4 habitaciones, baño, cocina y patio La llave en la bodega de Luz Informan: teléfono F-1163.
UH A-1 S-9384 29 Nov.

A2 VEDADO

SE ALQUILA el chalet de la calle O número 10, entre 17 y 19, con muchas comodidades, y también un piso en el Edificio Piloto, frente al Parque del Maine. Tiene garage y elevador. Pueden verse a todas horas. Informan en la misma.
UH A-2 S-9356 27 Nov.

CALLE 19, próximo a E número 253, bajos. Jardín, portal, sala, 4 habitaciones, comedor al fondo, servicio criados, cocina gas Informan en la misma A-1715
A-2 S-9382 26 Nov.

VEDADO, calle 15 No. 483, entre 26 y 28, se alquila casita con sala, cuarto, comedor, cocina y cuarto de baño, precio 18 pseos. Informes Tel. F-1183.
A-2 54041 3 Dic.

VEDADO
Alquilo bonita casa calle 23 esquina a Dos. Llave enfrente, Sra Vda. de López.
A-2 53998 26 Nov.

VEDADO. Se alquilan o se venden casas frescas, todas renovadas, 4 cuartos, 2 servicios, gran portal. 6, entre 15 y 13 Nos. 129 y 131.
A-2 S-9372 28 Nov.

A3 CERRO

GANGA. Se alquila, Calzada Cerro número 713, un primer piso moderno, tres cuartos, sala, saleta, baño intercalado y calentador, agua abundante, 45 pesos. Informan: Corrales 30. Telf. A-4429.
UH A-3 53005 27 Nov.

A4 JESUS DEL MONTE

SE ALQUILA
En 10 de Octubre No. 71, bajos, una casa con portal, sala, comedor, 3 habitaciones, patio, baño y servicio de criado. Precio: $45.00. Informan: Monte y San Nicolás, café. Telf. M-4365. Las llaves al lado.
UH A-4 S-9307 30 Nov.

SE ALQUILAN casitas nuevas. Línea y Mendoza, (Santos Suárez) Precios módicos. La llave en el café. Informan, teléfono X-1757 A-4 53960 28 Nov.

A5 VIBORA Y A. APOLO

HERMOSOS CHALETS EN BENITO LAGUERUELA . No. 27, ESQUINA A SEGUNDA, VIBORA
Se alquila este bonito y cómodo chalet en lo mejor de la Víbora. Se compone de portal, sala, hall, seis cuartos, comedor, cuarto de criado, garage, cuarto de chauffeur y demás y un jardín espléndido. A precio de situación. Informan en teléfono I-7187. La llave en el número 25. A-5 54003 1 Dic.

EDIFICIO CASTRO
25 y O, junto a Infanta. Próximo a desocuparse se alquila un hermoso piso con elevador y Frigidaire. También se alquila un piso bajo en precio módico.

Nave de 350 m2. propia para industria o garage. Informará el portero o en el 2o. dcha. Tel. F-2990.
A-5 54001 26 Nov.

SE ALQUILA la casa Lawton No. 46, entre Milagros y Santa Catalina, compuesta de sala, 3 grandes cuartos, comedor al fondo, baño moderno, buena cocina, patio y traspatio La llave en los altos Precio de situación. Informes: teléfono I-2506 San Francisco No. 20, tintorería.
A-5 S-9371 29 Nov.

A6 LUYANO

LUYANO. Se alquila muy barata la casa Santa Felicia No 31, entre Cueto y Rosa Enríquez, con portal, sala, comedor, 3 cuartos, baño, cocina, garage y traspatio; la llave al lado. Informan: Telf. A-2873.
A-6 S-9376 26 Nov.

A7 REGLA Y GUANABACOA

GUANABACOA: Se alquila casa moderna, sala, comedor, cuatro habitaciones, toda de cielo raso, comunicaciones todas a la puerta. Precio: $30. Aranguren 93.
A-7 53992 27 Nov.

A8 MARIANAO

PUENTE ALMENDARES CALLE 23
Se alquila, propia para sociedades de Recreo, Clubs la antigua casa club de los Antiguos Alumnos de Belén, Club Atlético ultimamente ocupada por el Club Olimpic, compuesta de casa club, Tennis Courts Basket Ball floor, Cancha de Jai-Alai, Gimnasio, Campo de Sport. Informarán: Calzada esquina a I, Vedado. Tel. F-1439.
A-8 S-9375 3 Dic.

A8 MARIANAO

SE ALQUILA hermoso chalet en Pluma esq. línea del eléctrico del pueblo de Marianao. Portal, sala, comedor, 4 cuartos, baño intercalado. 800 metros de terreno cercado, agua abundante, $40. Llave en la misma. Informes M-3309.
A-8 54016 25 Nov.

EN EL REPARTO Almendares, de Nicanor del Campo, se alquilan hermosos chalets, desde 100.00 hasta $250.00. Informan: FO-1054.
UH A-8 53780 26 Nov.

A10 CASAS DE APARTAMENTOS

BELASCOAIN Y SAN MIGUEL
En Sombrerería "Noble Habana", Argüelles, informa de un departamento magnífico y baratísimo o teléfono F-5685, para familia.
UH A-10 53852-53 2 Dic.

EDIFICIO MONTES
En Línea 60 esquina D hay un apartamento de una o dos habitaciones con baño completo privado y su terraza, elevador, luz etc., para personas decentes solas o matrimonio. Verdadera oportunidad.
UH A-10 53851-54 2 Dic.

B OTROS ALQUILERES

B2 HABITACIONES

GRAN HABITACION en azotea. Terraza, balcón a la calle, servicio privado, luz, dos llavines, propia para quien quiera vivir independiente. Tiene cocina. Gana $20. Estrella número 67, esquina a San Nicolás. Teléfono M-3583.
UH B-2 53639 26 Nov.

HABITACIONES
Ventiladas y con abundante agua en los altos de la mueblería y joyería, prestamos "El Vesubio", Corrales No. 53, esquina a Factoría, al fondo de La Isla de Cuba. B-2 54036 3 Dic.

DOCE PESOS con luz. Zanja 91. Casa de absoluta moralidad a personas solas; habitaciones nuevas, amplias e higiénicas. F-5113. Posse. UH B-2 53925-29 30 Nov.

SE ALQUILA un cuarto grande con agua corriente y salida completamente independiente. Se prefiere hombres solos o matrimonios sin niños. Calle 13 esquina a Villa Plácida. B-2 S-9374 28 Nov.

B3 LOCALES PARA COMERCIO

GRAN LOCAL EN GALIANO CON 340 METROS
Se alquila uno espléndido en la mejor cuadra de esta calle, acera de sombra, con salida por el fondo, muy propia para almacén o cualesquiera otra clase de negocio en que haya carga y descarga frecuente. Tiene además cabida para guardar camión o automóvil. Informa: Rico, Consulado 107. Telf. M-2000.
UH E-2379 25 Nov.

SE ALQUILA, MONTE NUM. 18
Se alquila un gran local preparado con armatostes y vidrieras en Monte número 18. Informan: Reina y San Nicolás. Vidriera.
B-3 S-9346 28 Nov.

LOCAL de un aproximado de mil metros en Flores 15, media cuadra de Agua Dulce. Muy barato. F-5113. Posse.
B-3 53927 30 Nov.

SE ALQUILA, MONTE NUM. 18
SE ALQUILA un gran local preparado con armatostes y vidrieras en Monte No. 18. Informan: Reina y San Nicolás, vidriera.
UH B-3 S-9346 27 Nv.

C COMPRAS

C2 SOLARES

COMPRO, VEDADO, próximo al Colegio La Salle, solar sobre 300 metros, directamente a su dueño. Personalmente entreviste al señor Benítez, Lagunas 115, entrada por Belascoain. C-2 53863 25 Nov.

C5 MAQUINARIA Y ACCS.

COMPRO MOTOR 6 caballos fuerza. Prefiero Jacopson. Teléfono A-7100. Santa Clara 16. C-5 53999 25 Nov.

D VENTAS

D1 CASAS

SE VENDE esquina dos cuadras de Monte de tres plantas, se da barata, también se cambia por una esquina antigua recibiendo vuelto. Informa Iglesias. Cerro y Auditor. Bodega, de 8 a 12 a. m.
U H D-1 53570 26 Nov.

EN ESTEVEZ
A una cuadra Calzada del Monte, casa con 6.50 de frente por 40 de fondo, mampostería, sala, saleta, 3 cuartos de tejado, baño intercalado, cocina, patio y traspatio. $6.500. Informan: Santa Teresa No. 23. Telf I-4370. D-1 53972 1 Dic

EN EL CERRO
En la calle Esperanza casa fabricación moderna. Portal, sala, tres cuartos, servicio sanitario, 7.50 de frente por 18 de fondo. $4.000, una ganga, a una cuadra de la calle Salvador. Informan: Santa Teresa 23. Teléfono I-4370.
D-1 53970 29 Nov.

EN EL CERRO
Se vende una esquina con seis casas de maderas y tejas francesas a dos cuadras de la Calzada, renta $100.00, superficie 400 metros en $5.000 Informan: Santa Teresa 23. Teléfono I-4370
D-1 53971 1 Dic.

VENDO CASA de 6x28 metros, en 6,000 pesos, para que mis sobrinos sigan con la industria establecida y acreditada en ella, si conviene al comprador, hacer contrato por tiempo convencional, al 9x100 anual por alquiler, trato directo. Esperanza, 42, entre Revillagigedo y Aguila, J. Serrano. D-1 53797 27 Nov.

VENDO 5 PROPIEDADES
en Gervasio de a 100 metros cada una a 5,000 pesos. Vendo un edificio en Belascoain compuesto de 6 casas con sala, 5 cuartos, servicios completos en 48,000. Vendo una gran esquina 1,500 m. renta $400 en 45.000 pesos. Tengo en propiedades los mejores negocios de la Habana y a precio de gangas. No compre sin antes verme. Amistad 134. Notaría. Benjamín García.
D-1 54029 8 Dic.

VENDO UN GRAN EDIFICIO
en una de las mejores calles de la Habana, de esquina, renta $3.000 al mes en 400.000 pesos y otra en Neptuno en 80.000 pesos, una esquina en la Calzada del Monte en 200.000 pesos, tengo los mejores negocios de la Habana. Benjamín García, Amistad 134.
D-1 54025 8 Dic.

UNA CUADRA del tranvía del Luyanó vendo dos casas, rentas $47.00, una de cinco posiciones y otra de cuatro, más informes, Curazao y Jesús María, o San Mariano 113. Precio, $4.200. Urge.
D-1 54038 26 Nov.

CASA QUE renta $45.00, precio $4,300, mide 26x43 metros, tiene en garantía 5 meses. Su dueño Jesús María y Curazao. D-1 54039 26 Nov.

D3 ESTABLECIMIENTOS

ADOLFO Carneado, corredor. La mejor Bodega de la Habana, 8.500 pesos, deja $500 mensuales. Una Bodega en $2,250, un café $12,500, una vidriera $1,100 y muchas más todas al contado y a plazos. Informa Adolfo Carneado, Infanta y Ayesterán, Café Almendares.
U H D-3 53426 27 Nov.

BODEGA. Sola en esquina, que vende de 40 a 50 pesos diarios. Casi todo de cantina. La doy $250.00. Tiene comodidades para familia; paga poco alquiler. Tengo otro negocio. Informan: teléfono F-6235.
UH D-3 53802-03 28 Nov.

BODEGA VENDO COLOSAL
Garantizo $500.00 de utilidad al mes, no tiene ventas al crédito y vende más de $3.500 a buen precio, también la cambio por una propiedad. Informes, Manrique y Neptuno, Café. Sr. Pardo.
D-3 54041 25 Nov.

D3 ESTABLECIMIENTOS

VENDO UNA GRAN BODEGA
para uno o dos principiantes que tengan poco dinero y no dependan de nadie, facilidades de pago. Informes, Amistad 134, Benjamín García.
D-3 54022 8 Dic.

BENJAMIN GARCIA, CORREDOR
Compro y vendo, operaciones en 24 horas, fincas, dinero en hipoteca, administración de bienes. Facilito dinero para operaciones rápidas. Informes Amistad 134, Notaría. García.
(D-3) 54030 8 Dic.

VENDO BODEGAS, CAFES,
Hoteles, Casas de Huéspedes, fincas de campo, propiedades en la Habana, dinero en hipotecas al mejor tipo que nadie, negocios reservados y en 24 horas, compro directo propiedades o casas viejas, pago buena comisión. Amistad 134, Benjamín García. (D-3) 54031 8 Dic.

BODEGUEROS Y CAFETEROS
Vendo una Bodega en Reina, otra en Monte, otra en Neptuno, se cambian por propiedades. También cambio una casa en la Habana, 2 plantas por una Bodega o Café que no pase de 12.000 pesos. Informes, Amistad 134, Benjamín García.
D-3 54028 8 Dic.

VENDO EL MEJOR CAFE
y Barra que tiene la Habana, venta diaria 200 pesos, se deja hasta un dinero por retirarse los dueños, no quiero perder tiempo, quiero tratar con el comprador, negocio muy reservado. Informes Amistad 134, Benjamín García.
D-3 54027 8 Dic.

VENDO UN CAFE BARRA
en los muelles, venta diaria 100 pesos, en 11.000 y se cambia por otro giro o propiedad. Vendo Café en Neptuno en 9.000 pesos, no paga alquiler, mucha venta diaria, por enfermedad del dueño. Informes Amistad 134. Benjamín García.
D-3 54024 8 Dic.

VENDO UNA GRAN VIDRIERA
Tabacos y cigarros, venta diaria 80 pesos, en lo mejor de la Habana, precio $.500 pesos. Informes Amistad 134. Benjamín García. D-3 54023 8 Dic.

POR NO entender el jiro se vende una Fonda en 370.00 pesos. No paga alquiler. Informes Café Aguacate y Chacón.
D-3 53993 26 Nov.

SE VENDE una cantina con vidriera de cigarros en el mejor punto de la Habana. Se garantizan trescientos pesos mensuales, libres de gastos. Informan Zanja y Chávez, bodega.
D-3 53994 8 Dic.

BUENA OPORTUNIDAD. Se vende una vidriera nueva, para billetes u otro giro cualquiera, en la Plaza del Vapor, por Aguila No. 61. Contrato cinco años. Facilidades de pago. Informan en la misma.
UH D-3 53967 26 Nov.

VENDO un reparto de pan con 6 carros y mulos en $450, garantiza que renta mensual más de $120 libre. Monasterio y Peñón, Cerro, Bodega. Tel. I-7769.
(D-3) 9386 26 Nov.

VENDO BARRA próximo al parque. Venta diaria $60, el mejor negocio de la Habana. Cuenya, Amistad y Dragones, Café. D-3 54012 28 Nov.

SE VENDE una bodega en la calle A esquina a 37, Vedado. Su venta es de $35. 40 pesos, buen contrato, paga poco alquiler Se da en buen precio Telf F-6204.
D-3 S-9379 5 Dic.

D4 AUTOMOVILES Y ACCS.

BUICK tipo Packard, 4 frenos, 7 pasajeros, $350. Su dueño, Zanja y Gervasio, casa de ventas de piezas, señor Castillo. D-4 54037 26 Nov.

SE VENDE un automóvil Buick en treinta pesos. Paseo 261, entre 25 y 27, Vedado. UH D-4 53940 26 Nov.

CADILLAC "61"
7 pasajeros, ruedas de alambre, en perfectas condiciones. $800.00.
AGENCIA CADILLAC
MARINA 12.
Habana.
D-4 E-2397 26 Nov.

D6 MUEBLES Y PRENDAS

MUEBLES Y JOYAS
relojes, trajes para caballeros, lámparas, máquinas Singer, juegos comedor, cuarto y sala, de recibidor, de oficina e infinidad de muebles sueltos todos muy baratos por proceder de ocasión y préstamos vencidos. También compramos ortofónicas, muebles oficina, máquinas escribir y coser, oro viejo. Cambiamos por otros artículos, damos dinero sobre prendas y objetos de valor a módico interés. El Vesubio, Corrales 53, al fondo de La Isla de Cuba. Teléfono M-7337.
(D-6) 54035 27 Nov.

D8 ANIMALES

PRECIOSA VACA Holstein y hermoso novillo; se pueden ver en Vives 135. Taller de maderas, Avelino González. Teléfono A-2094.
E-2396 28 Nov.

D10 OBJETOS VARIOS

SE VENDEN dos cajas de seguridad que pertenecían al Banco Español. Dirigirse al departamento número 411, Edificio de La Cubana. Compañía Nacional de Seguros. Aguiar y Lamparilla.
D-10 S-9383 30 Nov

E SE SOLICITAN

E1 CRIADAS Y CRIADOS

SE SOLICITA criada de mano española que sepa trabajar y que tenga recomendaciones. Edad de 30 a 40 años y que no tenga melena. Buen sueldo. Para tratar de 1 a 4. Sra. de Sierra, Calle F entre 13 y 15, Vedado.
E-1 54004 26 Nov.

E2 COCINERAS Y COCINEROS

MATRIMONIO, solicita cocinera repostera que sepa su oficio. Industria y San Miguel, quinto piso, de 9 ne adelante.
UH E-2 53856 24 Nov.

E3 PARA 2 O MAS SERVICIOS

SE SOLICITA una muchacha blanca para ayudar a los quehaceres de la casa que sepa algo de cocina y sea trabajadora, se da casa, ropa limpia y 15 pesos. Serrano 6, teléf. I-3121.
E-3 54026 26 Nov.

SE NECESITA un joven para fregar y ayudar a la cocina, en San Miguel 49.
(E-3) 54045 25 Nov.

SE SOLICITA una muchacha de 15 años para limpiar dos habitaciones y lavar los pañales de un niño. Teniente Rey número 102 bajos.
(E-3) 54015 25 Nov.

E9 OPERARIOS Y APRENDICES

AVISO. Necesito una costurera para preparar zapatos, que sepa filetear. Informan: Aramburu número 52.
E-9 S-9344 25 Nov.

F SE OFRECEN

F1 CRIADAS Y CRIADOS

CRIADO joven español fino se ofrece para casa particular o comercio, con buenas referencias, sin pretensiones. Teléfono M-5075. F-1 54047 26 Nov.

JOVEN español 31 años se ofrece para criado o portero, entiende elevador. Teléfono M-6406. Pregunte Salvador.
(F-1) 54044 26 Nov.

SE OFRECE criado español con buenas referencias; sirve mesa rusa, es fino y sabe trabajar. Teléfono A-3318.
F-1 54034 26 Nov.

CRIADO de mano, joven, español, se ofrece a familia que desee servicio fino. Tiene referencias inmejorables. Plancha y hace coteles. Informan A-2348.
F-1 54032 26 Nov.

UNA JOVEN española desea colocarse para criada de mano, cuartos o comedor, sumamente práctica, despierta, buenas referencias. Teléfono M-3229.
F-1 54019 26 Nov

DESEA colocarse una joven española para criada de mano o de cuartos, no tiene pretensiones y sabe trabajar bien. Tel. F-1925. F-1 53989 26 Nov.

DESEA colocarse una española de criada de manos o de comedor; tiene referencias. Informan: teléfono A-8042.
F-1 53974 27 Nov.

UN JOVEN español desea colocarse de criado de manos en casa particular Tiene buenas referencias y sabe trabajar Teléfono E-6082 UH F-1 53945 26 Nv.

F2 COCINERAS Y COCINEROS

COCINERA española mediana edad desea colocarse con familia de moralidad, duerme en la colocación. Informan Gervasio 102. F-2 54018 26 Nov.

SE OFRECE una buena cocinera, cocina española y criolla, sabe de repostería, muy limpia, buenas referencias. Tel. M-3229. F-2 54021 26 Nov.

SE OFRECE un chinito joven excelente cocinero, cocina española y criolla, sabe de repostería, muy limpio, buenas referencias. Teléfono M-3229.
F-2 54020 26 Nov.

DESEA colocarse cocinera española, no es vieja, cocina a la criolla también. Consulado 64, Tintorería. Tel. M-2979.
F-2 54009 26 Nov.

SE DESEA colocar una señora peninsular de cocinera; tiene referencias. No duerme en la casa. Teléfono U-6812.
F-2 54000 26 Nov.

SE DESEA colocar una muchacha de color para cocinar, duerme en la colocación, informes en Campanario 210 esquina a Peñalver.
F-2 53990 26 Nov.

SE DESEA colocar una señora española de mediana edad para cocinar, duerme fuera. Informan F-4793.
F-2 S-9385 26 Nov.

DESEA colocarse señora peninsular mediana edad, buena cocinera y repostera, casa comercio o particular; no duerme en la colocación. Telf. M-2122
F-2 53997 26 Nov.

JOVEN español desea colocarse de cocinero para casa particular. Sabe trabajar bien y repostería con buenas recomendaciones Informan: FO-1658.
F-2 53985 26 Nov

F3 PARA 2 O MAS SERVICIOS

ESPAÑOLA de mediana edad desea colocarse para cocinar y limpiar siendo corta familia, sabe hacer dulces y duerme en la colocación. U-5122
U H F-3 53871 24 Nov.

DESEA colocarse joven española para los quehaceres de un matrimonio o para limpieza de corta familia: ha trabajado buenas casas. Informan M-7617.
(F-3) 54043 26 Nov.

SE DESEA colocar una joven española de criada de mano o manejadora, en casa de moralidad. Teléfono U-7857.
F-3 54011 26 Nov.

DESEA colocarse un muchacho español para criado de manos o lo que se presente Informan: Gervasio 126 Es recién llegado (F-3) 53983 26 Nov.

DESEA colocarse una joven española para cocinar y limpiar; es joven, formal y tiene referencias. Amistad 98, primer piso, habitación 14. M-4793.
F-3 53980 26 Nov.

DESEA colocarse una joven española para criada de servicio, siendo matrimonio solo. Telf M-4835. F-3 53979 26 Nov.

DESEA colocarse joven española para los quehaceres de una casa. Entiende de cocina. Informan: Pasaje Norte No 5. Telf I-3575. UH F-3 53962 26 Nov

DESEA colocarse señora española de mediana edad, para criada de manos o manejadora, práctica con los niños. Buenas referencias. Informan. Telf. M-4235.
F-3 53961 26 Nov.

UNA SEÑORA española de mediana edad desea colocarse para cocinera o cualquier otro servicio. Informan: Bernaza, 62, altos. F-3 53936 26 Nov.

UNA JOVEN peninsular desea colocarse de criada de manos o manejadora. Quiere ganar 25 pesos. Tiene referencias. Informan: Suárez 30, Teléfono A-6975.
UH F-3 53944 26 Nov.

SE OFRECE joven española para criada de manos, cuartos, camarera de hotel, casa de comidas o manejadora, competente en todos estos trabajos. Tiene buenas referencias. Informan: Desagüe No. 5, altos. Teléfono M-7298.
F-3 53955 25 Nov.

SE DESEA colocar una señora de mediana edad, para cocinar y limpiar o para hacer limpieza por horas. Prefiere el Ensanche de la Habana. Informes en el teléfono U-3436. F-3 S-9373 26 Nov.

F4 MANEJADORAS

ESPAÑOLA de 35 años desea colocarse de manejadora, tiene práctica, es cariñosa con los niños. Tiene referencias. Tel. U-4669, Avelina.
F-4 53995 26 Nov.

F6 CHAUFFEURS

CHAUFFEUR español desea colocarse con 15 años de práctica y mecánico y muy buenas referencias. Informan teléfono F-6234. U H F-6 S-9362 25 Nov.

CHOFER español se ofrece para casa particular, tiene largos años de práctica y conocimientos en toda clase de automóviles, tiene muy buenas referencias de casas particulares. Informan teléfono F-6142. F-6 54005 26 Nov.

CHAUFFEUR mecánico desea colocarse en casa particular o comercio. Tiene buenas recomendaciones; no tiene pretensiones. 8 años de práctica. I-7509. Angel Noriega. F-6 53996 26 Nov.

F8 OFICINISTAS

SE DESEA colocar taquígrafo mecanógrafo; tiene conocimientos de teneduría e inglés. Informan en el teléfono M-7601 e I-1419 García F-8 53912 26 Nov

F10 VARIOS

ENFERMERA CON mucha práctica solicita cuidar enfermo en casa particular o clínica. Teléfono F-3933.
F-10 53981 29 Nov.

ENFERMERO con largos años de práctica solicita cuidar enfermos en casa particular o clínica. Sabe de Laboratorio. Teléfono F-3933. F-10 53982 29 Nov.

UNA SEÑORITA americana (38) quiere casa y comida en cambio de una clase diaria y las otras horas libres para ella para sus clases, tiene referencias del ministro de Iglesia. M-3281, Srta. Ragsdale. (F-10) 53991 26 Nov.

G AVISO OPORTUNO

G2 OFICIALES

REPUBLICA DE CUBA.—Secretaría de Obras Públicas.—Negociado de Suministro de Agua, Cloacas e Ingeniería Municipal.—OFICIAL.—Habana, Noviembre 20 de 1928.

DIVISION DE ACUEDUCTOS

ANUNCIO.—Hasta las diez de la mañana del día DIEZ Y SIETE de Diciembre de 1928, se recibirán en la oficina de la Sección de Personal, Contratas, Bienes y Suministros, donde se llevará a efecto la Subasta, Proposiciones en pliegos cerrados para la ejecución de las "Obras de Ampliación y Mejoras del Acueducto de Jaruco".

A la hora y día expresados serán abiertas y leídas las Proposiciones presentadas.

En la oficina del Negociado de Suministro de Agua, Cloacas, e Ingeniería Municipal, se facilitarán informes e impresos a quienes lo soliciten.

José Antonio BUCH.
Ingeniero Jefe del Negociado de Suministro de Agua, Coacas e Ingeniería.

G-2 10734 4-d 23 N. 2-d 15 D.

G3 AGENCIAS DE COLOCACIONES

AGENCIA Montalvo, la mejor de la capital, con sucursales en España y Jamaica inglesa. Callo 17 esquina F. Teléfono F-4427. Necesito criadas españolas. UH G3 S8863 4 Dic.

AGENCIA "El Sol". Ofrecemos cocineras, criadas, manejadoras, criados, dependientes café, fonda, camareras y fregadores, chauffeurs, lo mismo para el campo Teléfono M-1860.
G-3 S-9378 25 Nov

G5 ARRENDAMIENTOS

SE ARRIENDA en lo mejor de Bacuranao una finca rústica con una gran arboleda y buen palmar, con una gran vaquería y frutos menores, todo muy barato, con un buen contrato. Informarán: Enrique Giral 74, Guanabacoa. Sobarán.
G-5 53984 1 Dic.

G7 PARA LAS DAMAS

PIELES
Se arreglan y reforman Neptuno 139 altos. Tel. U-5473.
(G-7) 54014 8 Dic.

MOLINA PELUQUERO
a domicilio. Arreglo de cabello, a señoras, caballeros y niños $0.60, masaje y cejas, $1.00, teñido todos colores, $3.00, 5.00, 8.00, ondulado $1.00 a $2.00. A-4478, pida turno.
G-7 54008 3 Dic.

H AVISO ESPECIAL

H7 DINERO E HIPOTECAS

Se toma

GRAN NEGOCIO PARA GANAR MUCHO DINERO
Se solicita un socio con $2.500 para igualar capital, pudiendo el mismo manejar su dinero. Se trata de un Tren de Pesca de Langosta, que se mandan a Francia y Alemania, donde se pagan a $1.50 cada langosta seca y en conserva. También para venderlas en la Habana a 10 centavos en el Mercado. Dirigirse a Churruca No. 1-B. Estrada.
(H-7) 53832 26 Nov.

Suscríbase en el DIARIO DE LA MARINA

INFORMACION MERCANTIL

MERCADO LOCAL DE AZUCAR

Actuó ayer muy quieto el mercado local de azúcar, sin que se anunciara operación alguna durante el día.

PROMEDIO OFICIAL DEL PRECIO DEL AZUCAR
Precio promedio oficial en almacén público alcanzado por la libra de azúcar de acuerdo con lo dispuesto en el artículo X del reglamento puesto en vigor por el decreto presidencial número 235 de 14 de Febrero de 1928.

MES DE NOVIEMBRE
la quincena

Habana	1.839650
Matanzas	1.861188
Cárdenas	1.867342
Sagua	1.865803
Manzanillo	1.839651
Cienfuegos	1.867343

El mercado de azúcares crudos en New York abrió ayer a base de 2.3|16 centavos libra costo y flete.

A primeraa hora se anunciaron las operaciones siguientes:

42.000 sacos de Cuba a 2.3|16 centavos libra costo y flete para pronto embarque y con destino al Oeste de los Estados Unidos.

21.000 sacos de Cuba a 2.02 centavos libre a bordo equivalente a 2.3|16 centavos libra costo y flete, para pronto embarque desde la costa Sur.

En la Bolsa de azúcares futuros se vendieron ayer 115.900 toneladas.

Abrió ayer en Londres el mercado de azúcares con tono sostenido y con vendedores de lotes parciales a la paridad de 2.02 centavos libra libre a bordo.

MERCADO DE ALGODON

Al cerrar ayer el mercado de New York se cotizaba el algodón a los siguientes tipos:

	Cierre
Diciembre	20.39
Enero 1929	20.33
Marzo 1929	20.36
Mayo 1929	20.30
Julio 1929	21.07
Octubre 1929	19.67

MERCADO DE BONOS

VALORES CUBANOS

NUEVA YORK noviembre 23. (UP).

	Alto	Bajo	Cierre
Cuba RR 5 s 52	97 1/2	98 3/4	97 3/4

BONOS DE LA LIBERTAD

NUEVA YORK noviembre 23. (UP).

	Alto	Bajo	Cierre
Libertad:			
3 1|2 s	100.1	99.27	99.27
1o 4 1|4 s	100.29	100.29	100.29
4o 4 1|4 s	101	100.30	101
Tesoro:			
3 3|8 s	99.15	99.15	99.15
3 3|8 s 43	99.26	99.25	99.25
4 s	107.27	107.20	107.20
4 1|4 s	112.30	112.30	112.20

BONOS INTERNACIONALES

NUEVA YORK noviembre 23. (UP).

	Alto	Bajo	Cierre
Burdeos 6 s 34	100 3/4	100 3/4	100 3/4
Lyon 6 s 34	101	100 3/4	101
Marsella 6 s 34	100 3/4	100 5/8	100 5/8
Alemania 7 s 49	107	106 5/8	107
Italia 51	97 1/8	96 7/8	97
Francia 7 s 49	107 1/2	107 1/8	107 1/8
Argentina 6s 57	100 5/8	100 1/4	100 1/8
Brasil 6 1|2 57	96 1/2	96 1/4	96 1/2
Chile 7 s 42	103	102 1/8	103

BOLSA DE LONDRES

LONDRES noviembre 23. (UP).
Ferrocarriles Unidos de la Habana: 37

BOLSA DE PARIS

PARIS noviembre 23. (UP).

Renta Francesa 3 por 100	65.00	
Renta Francesa 5 por 100	92.00	

H7 DINERO EN HIPOTECA

Se toma

TOMO $1.200 AL 12%
En Buenavista, primera hipoteca sobre solar y casa valorada en $3.400. Mi teléfono FO-2526 H-7 53921 25 Nov

H8 DINERO E HIPOTECAS

Se ofrece

MANUEL RICO
Dinero para hipotecas en la Habana y sus barrios. Véame o avise al teléfono M-2000. Comp. de Préstamos, Consulado núm. 107. UH H8 E2388 29 Nov.

TENGO $9.000 para colocar en primera hipoteca en la Habana, Vedado o Jesús del Monte. Si no es todo en una, se fracciona en partidas más pequeñas. Llame al Teléfono M-3307. Sr. Fernández.
H-8 53909 26 Nov.

¡DINERO!
Nosotros se lo prestamos, sobre alhajas, prendas de vestir y objetos de adorno. Si no se le hace fácil o le da pena venir, nosotros pasaremos por su domicilio previo aviso al teléfono M-3612. Suárez número 58. Damos y exigimos garantía.
H-8 54042 26 Nov.

H10 MISCELANEA

Juegos de Cuarto
y de Comedor
FINOS Y BARATOS
LA ZILIA
SUAREZ 43 Y 45. TEL. A-1598
H-10 E-2033 Alt. 31 Oct.

DINERO
Sobre joyas v obietos de valor. La casa que menos interés cobra.
MUEBLES
Tenemos variado surtido. No compre sin ver esta casa. El precio lo pone el cliente.
JOYAS
De ocasión, variado surtido.
"LA PERLA"
Animas 84, casi esquina a Galiano.
M 53350 19 Dic.

CASAS GRATIS CON CONTRATO
MONSERRATE 5 (bajos)
O'REILLY 13 (bajos)
PEDRO PERNAS 13 [altos]
INFORMES: A-4358 M-6263
E-2399 1 Dic.

MERCADO DE CAMBIOS

NUEVA YORK noviembre 23. (UP)

INGLATERRA: Libra esterlina. Par 4.86.6.	
Vista	4.84.21/32
Cable	4.85. 1/32
ESPAÑA: Par 19.3 centavos por peseta.	
Vista	16.11
Cable	16.12
FRANCIA Par 19.3 centavos por franco.	
Vista	3.90 1/2
Cable	3.90 3/4
BELGICA: Belga (nueva moneda).— Par 13.88.	
Cable	13.88 3/4
Vista	13.89 3/4
SUIZA: Par 19.3 por franco.	
Vista	19.25
Cable	19.26
ALEMANIA: Par 23.88 centavos por marco.	
Vista	23.83
Cable	23.84
ITALIA: Par 19.5 centavos por lira.	
Vista	5.23.13/16
Cable	5.24. 1/16
AUS

TELEFONOS A-3333 A-1014

ANUNCIOS CLASIFICADOS DEL DIARIO DE LA MARINA

TELEFONOS A-3333 A-1014

UNA SEMBRADORA DE CAÑA, PATENTE CUBANA, ADQUIRIDA PARA FLORIDA

Las olas arrojaron ayer contra los arrecifes del Malecón el cadáver de un hombre al que no se ha podido identificar

ESPECTACULO MACABRO

Al medio día de ayer fué avisada la policía del puerto de que frente a la calle de Industria y flotando en el mar, había el cadáver de un individuo de raza blanca.

Como quiera que la policía carece de embarcación para sus servicios y además la fuerte marejada hacía sumamente peligroso que cualquier embarcación se acercara a los arrecifes para rescatar el cadáver, el sargento Govantes con el vigilante 15, fueron por el Malecón para proceder a la recogida.

Labor ímproba a más de peligrosa, fué la realizada por dichos miembros de la policía del puerto.

Después de grandes trabajos, y completamente mojados por la fuerte marejada que abatía la costa, lograron enlazar con un alambre el cuerpo del cadáver, pero estando ya a punto de ponerlo en lugar seguro, una gran ola, lo devolvió al mar alejándolo.

En sus acometidas la marejada fué llevando al cadáver hasta la calle de Manrique, y allí otra gran ola introdujo el cuerpo en la cloaca.

Más de una hora pasó antes de que otra ola sacara de la cloaca el cadáver, pues era prácticamente imposible que nadie penetrara en dicha cloaca para extraerlo.

Al fin y después de otros trabajos, y con la ayuda voluntaria de varios ciudadanos, pudo ser recogido el cadáver y remitido al Necrocomio no sin antes haber sido reconocido por el médico de guardia del primer centro de socorros, quien certificó que era de raza blanca, como de 30 a 35 años de edad, y que presenta múltiples contusiones y desgarraduras por todo el cuerpo, así como pérdidas de algunos miembros, que fueron devorados por los peces, datando la muerte de más de 24 horas por estar en completo estado de descomposición.

El cadáver no tenía ropas y no ha sido posible su identificación.

ESTA TARDE SE ESPERA EL HIDROAVIAN

El Comandante del crucero "Cuba", señor Díaz de Gallego, recibió ayer tarde informes de que en la tarde de hoy sábado, era esperado en nuestro puerto el hidroplano colombiano, que intenta hacer el vuelo New York Bogotá y escalas.

Como ya hemos publicado el crucero "Cuba" estará completamente listo por si la mencionada máquina aérea necesitara ayuda de cualquier clase mientras dure su cruce entre Jacksonville y la Habana.

UN SENADOR AMERICANO

Se han pedido las cortesías de estilo para el Senador norteamericano por el Estado de Illinois, Mr. J. G. Harris, quien llegará próximamente a nuestro puerto en compañía del Jefe de Policía de New York City.

—También son esperados en breve el Presidente de la Standard Oil Company y Mr. P. Cowley.

MAQUINA AGRICOLA CUBANA AL NORTE

En el ferry Joseph R. Parrot, fué embarcada ayer una máquina sembradora de caña patente cubana, y de construcción cubana, que ha adquirido la Sourthen Sugar Company, avecindada en el Estado de la Florida.

EL SURAICO

El vapor americano Suraico, llegó ayer de New York con carga general.

BARCOS SALIDOS

Por la ruta de la Florida y en el vapor Governor Cobb, embarcaron ayer los señores Armando Lendián, doctor Juan Guiterras, Elías Gabriel, Gabriel Fusto, César Guerra, Isabel Morandeira, Margarita Rojas, Juan Domínguez y otros.

—Por la tarde en el Cuba llegaron el Presidente de la United Press, Mr. Henry Morton, el señor Conrado Masaguer, Mr. B. B. Sayer, y las señoras Otulia Bachiller de Morales y Adriana Bachiller de Giquel.

SALIDAS

Salieron ayer el Cerro para Pastelillo, el Baron Garfioch para Tampa, el Toloa para Cristóbal, el Phygia para Matanzas, y el Governor Cobb y el Estrada Palma para Key West.

LA COMPAÑIA DE SANTA CRUZ

Procedente de San Juan de Puerto Rico, república dominicana y Santiago de Cuba, llegó ayer el vapor cubano Guantánamo, que trajo carga general y 81 pasajeros que son en su totalidad los miembros de la Compañía de operetas y zarzuelas de Santa Cruz.

EL ATENAS

De New Orleans llegó ayer el vapor americano Atenas, que trajo carga general, 34 pasajeros turistas para la Habana y 3 en tránsito.

Además llegaron en este vapor los señores Luis G. Castro, Arsenio Fernández y señora, Elisa Aspario e hijos y otros.

LLEGO A SANTIAGO DE CUBA EL INFRACTOR

Ayer arribó a Santiago de Cuba el vapor inglés de carga que no se despachó por los consulados de Cuba en los puertos que tocó y que son todos de los clasificados como puertos sucios.

El médico del puerto de Santiago de Cuba procedió a hacer la denuncia correspondiente al Juez competente.

UN PRECIOSO MODELO DE CARONIA

En los salones de exhibición del popular establecimiento "El Encanto", ha sido instalado un precioso modelo del vapor inglés "Caronia" de la Cunard Line, que estabierá un servicio regular entre la Habana y New York, en la temporada invernal del corriente año.

Dicho modelo que tiene un costo de cinco mil pesos, es una copia exacta del mencionado trasatlántico.

Cientos de personas han desfilado ya por la exposición habiendo sido muy celebrado el modelo.

DOCUMENTOS HALLADOS

El chofer Florentino Martínez, hizo entrega ayer en la Estación de la Policía del puerto de una cartera con documentos expedidos a nombre del doctor Juan Rodríguez Martell, que dejó olvidado un pasajero en su automóvil.

LOS CORREOS ESPAÑOLES

Según noticias recibidas por don Manuel Otaduy, Agente de la Trasatlántica Española en la Habana, se sabe que el vapor correo Marqués de Comillas, llegó felizmente a New York, procedente de la Habana, el día 21 del corriente.

En cuanto al trasatlántico Cristóbal Colón, que salió de Veracruz, llegará en la madrugada de mañana domingo, y será despachado a primera hora para salir el domingo a las 12 del día en su vieje regular.

VAPORES DE TRAVESIA

"COMPAÑIA DEL PACIFICO"
MALA REAL INGLESA

El lujosísimo trasatlántico de 25.500 toneladas de desplazamiento

ORDUÑA

Con magníficos camarotes de lujo en primera y segunda clase. Espléndida cámara de tercera con dos fumaderos, dos salones de comer, amplias cubiertas de paseo y magníficos camarotes para los señores pasajeros de tercera.

Saldrá fijamente el día 5 de Diciembre.

VIGO. LA CORUÑA,
SANTANDER, LA PALLICE,
LA ROCHELLE Y LIVERPOOL

GRAN ESTABILIDAD, COMODIDAD, CONFORT, RAPIDEZ, SEGURIDAD

PROXIMAS SALIDAS
para ESPAÑA, FRANCIA
e INGLATERRA

Vapor ORDUÑA, el 5 de Diciembre.
Vapor Oropesa, el 19 de Diciembre.

Para Colón, puertos de
PERU y de CHILE y
por el Ferrocarril Trasandino a Buenos Aires.

Vapor ORBITA, el 18 de Noviembre.
Vapor OROYA, el 2 de Diciembre.
Vapor EBRO, el 3 de Diciembre.
Vapor ORCOMA, el 16 de Diciembre.
Vapor ORITA, el 30 de Diciembre.
Vapor ESSEQUIBO, el 31 de Diciembre.

Para NEW YORK

Vapor EBRO, el 16 de Noviembre.
Vapor ESSEQUIBO el 31 de Diciembre.
Servicio regular para carga y pasajes, con trasbordo en Colon a puertos de Colombia, Ecuador, Costa Rica y Nicaragua, Honduras, Salvador y Guatemala.

DUSSAQ Co. Ltd.
Oficios 30. Telfs. A-6540 y A-7218.

LINEA HOLANDESA AMERICANA

El magnífico trasatlántico holandés de 17.000 toneladas:

LEERDAM

Saldrá fijamente el día 8 de Diciembre para los puertos de:

VIGO, CORUÑA,
BOULOGNE-SUR-MER
Y ROTTERDAM

Próximas salidas para dichos puertos:

Vapor LEERDAM, 8 de Diciembre.
Vapor SPAARNDAM, 29 de Diciembre.
Vapor EDAM, 19 de Enero de 1929.
Vapor MAASDAM, 9 de Febrero 1929.
Vapor LEERDAM, 2 de Marzo.
Vapor SPAARNDAM, 23 de Marzo.
Vapor EDAM, 13 de Abril.

VERACRUZ Y TAMPICO

Vapor SPAARNDAM, 27 de Noviembre.
Vapor EDAM, 22 de Diciembre.
Vapor MAASDAM, 12 Enero de 1929.
Vapor LEERDAM, 2 de Febrero.
Vapor SPAARNDAM, 23 de Febrero.
Vapor EDAM, 16 de Marzo.

Admiten pasajeros de primera clase y de Tercera Ordinaria, reuniendo todos ellos comodidades especiales para los pasajeros de Tercera Clase.

Amplias cubiertas con toldos, camarotes numerados para 2, 4 y 6 personas, comedor con asientos individuales.

PRECIOS DE PASAJE REDUCIDOS. EXCELENTE COMIDA A LA ESPAÑOLA

El nuevo vapor VOLENDAM saldrá el 27 de Noviembre en viaje directo de la Habana a New York, de cuyo puerto continuará viaje a Plymouth, Boulogne-Sur-Mer y Rotterdam.

Para más informes dirigirse a:
R. DUSSAQ S. EN C.

OFICIOS 22, 24 Y 26. TELF. A-5639.

PERU-CHILE, VIA PANAMA

Por la Grace Line

Nuevos Barcos Motores
"Santa María" y
"Santa Bárbara"

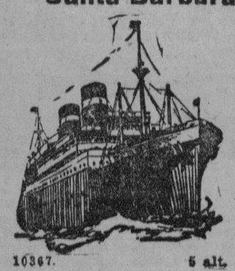

COMO VIAJE DE PLACER EN SU YATE
La última palabra en ingeniería naval, los más modernos y lujosos en servicio a Sud América. Cinco cubiertas cerradas. Todos los camarotes son grandes y exteriores.
TANQUE DE NATACION ORQUESTA.
Refrigeradores para carga.

Próxima Salida: Noviembre 26
A PERU, CHILE, VIA PANAMA
"SANTA BARBARA"
Informes, flete y pasajeros
Nitrat Agencies Co.
Calle T. Roosevelt (Tacón) 8
Teléfonos: M-2244 y 3647
media cuadra del Ayuntamiento

10367. 5 alt. 1d-11

VAPORES DE TRAVESIA

VAPORES CORREOS DE LA COMPAÑIA TRASATLANTICA ESPAÑOLA

SERVICIOS REGULARES CADA 22 DIAS
PASAJE, CARGA Y CORRESPONDENCIA
LINEA RAPIDA PARA NEW YORK Y NORTE DE ESPAÑA Y MEXICO

Próximas salidas:

PARA VERACRUZ: 48 horas de viaje.	PARA NUEVA YORK, CORUÑA, GIJON, SANTANDER Y BILBAO.
Alfonso XIII, 27 de Octubre.	Cristóbal Colón, 12 de Octubre.
Cristóbal Colón, 18 de Noviembre.	Alfonso XIII, 3 de Noviembre.
Alfonso XIII, 10 de Diciembre.	Cristóbal Colón, 25 de Noviembre.
Cristóbal Colón, 1o. de Enero.	Alfonso XIII, 17 de Diciembre.
	Cristóbal Colón, 8 de Enero.

Los pasajeros de tercera ordinaria son servidos por camareros en amplio comedor provisto de sillas giratorias y ventiladores. Excelentes menús con vinos.

LINEA PAR AENW YORK, CADIZ Y BARCELONA
Próximas salidas:

Magallanes, 27 de Octubre.	J. S. Elcano, 10 de Diciembre.
Marqués de Comillas, 18 de Novbre.	Magallanes, 1 de Enero.

Todos estos vapores atracan a los muelles de la Port Havana Dock Co.
Para más informes dirigirse a:
MANUEL OTADUY
Lonja del Comercio, Bajos. Teléfonos: A-6588 y A-7900.
HABANA

"EMPRESA NAVIERA DE CUBA, S. A."

SAN PEDRO NUM. 6.— HABANA
APARTADO NUMERO 1641
Dirección Telegráfica
CLAVES EN USO
"Emprenave"
A. B. C. 4a. y 5a. Edición.
Western Union.
Watkins and Apendix.

TELEFONOS:
A-5315 Información General.
A-4730 Departamento de Tráfico.
A-6236 Pasajes y Fletes.
A-3966 Almacén.
M-3896 Primer Espigón de Paula.
A-5634 Tercer Espigón de Paula.

VAPORES EN SERVICIO

Santiago de Cuba, Gibara, Habana, Baracoa, Las Villas, Guantánamo, Julián Alonso, Antolín del Collado, La Fé, Caibarién, Rápido, Cienfuegos, Manzanillo, Joaquín Godoy, Eusebio Coterillo y Jamaica.

PUERTOS DE ESCALA
COSTA NORTE

Caibarién, Nuevitas, Puerto Tarafa, Manatí (Victoria de las Tunas), Puerto Padre, Chaparra, Gibara, (Holguín, Velasco y Bocas), Vita, Banes, Mayarí, Antilla, Preston, Sagua de Tánamo, (Cayo Mambí), Baracoa, Guantánamo y Santiago de Cuba.

COSTA SUR

Cienfuegos, Casilda, Tunas de Zaza, Sánta Cruz del Sur, Manopla, Guayabal, Manzanillo. Campechuela, Media Luna, Niquero, Ensenada de Mora y Santiago de Cuba.

COSTA NORTE DE VUELTA ABAJO

Bahía Honda, Río Blanco, Berracos, Puerto Esperanza, Santa Lucía, (Minas de Matahambre), Río del Medio, Dimas, Arroyos de Mantua y La Fé.

PUERTO RICO

San Juan, Ponce, Mayagüez y Aguadilla.

REPUBLICA DOMINICANA

Santo Domingo, San Pedro de Macoris y Puerto Plata.

HAITI

Aux-Cayes y Port Au Prince.

JAMAICA

Kingston.

COMPAGNIE GENERALE TRASATLANTIQUE

VAPORES CORREOS FRANCESES

Bajo Contrato Postal con el Gobierno Francés

TODOS LOS VAPORES DE ESTA COMPAÑIA ATRACAN A LOS MUELLES DE SAN FRANCISCO O MACHINA, PARA EFECTUAR EL EMBARQUE Y DESEMBARQUE DE PASAJEROS, EQUIPAJES Y MERCANCIAS.

PROXIMAS SALIDAS

PARA VERACRUZ

Vapor Correo francés "LAFAYETTE" saldrá el 3 de Diciembre.
" " " "CUBA" saldrá el 3 de Enero de 1929.
" " " "LAFAYETTE" saldrá el 3 de Febrero de 1929.
" " " "CUBA" saldrá el 4 de Marzo de 1929.

Para CORUÑA, SANTANDER, PLYMOUTH y el HAVRE.

Vapor Correo francés "LAFAYETTE" saldrá el 15 de Diciembre, a las 12 del día.

NOTA: El equipaje de bodega y camarote se recibirá en el muelle de San Francisco o Machina (en donde estará atracado el vapor), solamente el 14 de Diciembre de 8 a 10 de la mañana y de 1 a 4 de la tarde. El equipaje de mano y bultos pequeños los podrán llevar los señores pasajeros al momento del embarque el día 15 de Diciembre de 8 a 10 de la mañana.

Vapor Correo francés "CUBA" saldrá el 15 de Enero de 1929.
" " " "LAFAYETTE" saldrá el 15 de Febrero de 1929.
" " " "CUBA" saldrá el 16 de Marzo de 1929.

Para CORUÑA, GIJON, SANTANDER, PLYMOUTH Y EL HAVRE

Vapor Correo Francés "ESPAGNE", saldrá el 15 de Abril de 1929.
" " " "LAFAYETTE" saldrá el 15 de Mayo de 1929.
" " " "ESPAGNE" saldrá el 15 de Junio de 1929.
" " " "CUBA" saldrá el 15 de Julio de 1929.

VIAJE EXTRAORDINARIO

del vapor correo francés "LAFAYETTE" que vendrá únicamente a la Habana, para salir de este puerto, directo para:
VIGO, CORUÑA, SANTANDER y EL HAVRE
el día 30 de Junio de 1929, a las 12 del día.

SESIONES DE CINEMATOGRAFO DIARIAS EN LOS VAPORES DE DE ESTA COMPAÑIA SEGUN CONTRATO CON LA CASA "PATHE"

IMPORTANTE

Buena comida a la española. Camareros y cocineros españoles.
LINEA DE NEW YORK AL HAVRE, PLYMOUTH Y BURDEOS

En esta Agencia se expiden pasajes por esta línea, por los lujosos y rápidos trasatlánticos franceses "ILE DE FRANCE", "PARIS", "FRANCE", "ROCHAMBEAU", "DE GRASSE" etc., etc.
Para más informes dirigirse a
ERNEST GAYE
O'Reilly número 9. Apartado 1090. Teléfono A-1476.
Habana.

MISCELANEA

CESAREO GONZALEZ

FABRICANTE DE CAJAS DE CARTON DE TODAS CLASES
PLATOS DE CARTON, SERVILLETAS, MANTELES Y VASOS DE PAPEL PARA PIC NICS.
SOL 90 TELEFONO A-7982 HABANA

NECESITAMOS 10,000 PERSONAS

que quiera aprovecharse de esta oportunidad para aprender inglés en poco tiempo, con un nuevo, fácil y práctico método. El precio es barato y el éxito bueno. No pierda un momento más y mándenos su nombre y dirección y recibirá pronto interesantes informes gratis. Es un método distinto.
EL INSTITUTO UNIVERSAL (D. 56) 128 E. 86; NEW YORK

SANATORIO "DR. PEREZ-VENTO"

Enfermedades nerviosas y mentales. Para señoras, exclusivamente. Calle Barreto, número 62, Guanabacoa.
E-925 Indf. 1 My.

MISCELANEA

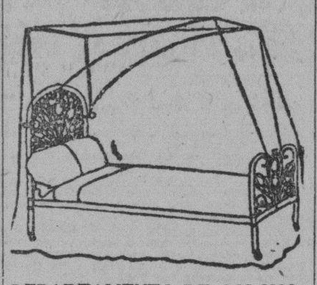

DEPARTAMENTO DE COLCHONETAS, COLCHONES, COJINES, ETC.

Nuestro Departamento de colchones, colchonetas, alfombras, mosquiteros, cojines, etc., etc., presenta el surtido más completo de estos artículos.

Colchones y colchonetas, en todos los tamaños y calidades, desde $1.80, cojines de seda desde $4.00, cestos de mimbre desde $4.00.

Mosquiteros para cama de una persona desde $2.00.

Mosquiteros con su aparato, a $6.50.

Colchones y colchonetas para niños en todas las calidades y precios.

Mosquiteros desde $1.50.

También hemos recibido cojines de piel, en formas y colores variados, muy de moda para adorno y para automóvil, gabinetes y oficinas.

Edredones de seda en colores enteros y floreados.

Todos estos artículos pueden verse en el mismo departamento de colchones, colchonetas, etc.

EL ENCANTO
E-958 Indf. 1 My.

Surtido completo de los afamados BILLARES marca "BRUNSWICK".
Hacemos ventas a plazos.
Toda clase de accesorios para billar. Reparaciones. Pida catálogos y precios.
Julio de Cárdenas (Progreso) números 15 y 17, Habana. Teléfono A-6973.
Hartmann Baja 2, Santiago de Cuba.
E-993 Indf. 1 Mar.

DIRECTORIO PROFESIONAL

ABOGADOS Y NOTARIOS

DR. FELIPE RIVERO Y ALONSO
ABOGADO Y NOTARIO
Abogado Consultor y Notario de la Asociación de Detallistas de la Habana. Notario de los Centros "Asturiano", "Balear" y "Cafés".
ESTUDIO DE ABOGADO DE LOS DOCTORES
Manuel F. de Cinca, Felipe Rivero y Alonso, Angel Radillo y Gancedo, Rafael de Zéndegui y Carbonell.
Procurador: Urbano E. Cómez Cádiz. Chacón, 25, bajos, Edificio de la Asociación de Detallistas de la Habana. Teléfonos M-1472 y A-8142. Cable: Rizenca.
E-2097 Indf. Oct.

SAUL SAENZ DE CALAHORRA
ABOGADO
ANTONIO FERNANDEZ TOSCANO
PROCURADOR
Se hace cargo de toda clase de asuntos judiciales, tanto civiles como criminales y del cobro de cuentas atrasadas. Bufete: Aguiar No. 43, bajos, entre Empedrado y Tejadillo. Teléfono A-5024.
E-126 Indf. 1 En.

BUFETE DE FELIPE PRIETO
Dr. Felipe Prieto y Facciolo.
Dr. Ricardo López Gobel.
Abogados.
Dr. Antonio Franqui.
Notario.
Empedrado, 34. Telfs. A-4872 y M-6809.
Asuntos civiles y mercantiles, divorcios, pensiones, jubilaciones, Retiro Marítimo, investigación de bienes de Beneficencia.
E-2298 Indf. 1 Nov.

DR. MANUEL ARANDA MUÑOZ
Abogado.
Asuntos hipotecarios, herencias, toda clase de asuntos civiles. Mercaderes número 9. Departamento A. Teléfono M-6173.
E-1779 Indf. 1 Ag.

DOCTORES EN MEDICINA Y CIRUGIA

DR. PEDRO MONTALVO
Estómago e intestinos, con preferencia. Consultas de 4 a 6. Belascoaín 79. Teléfono U-5050. Avisos en el F-1972.
E-2199 23 Dic.

DR. RODRIGUEZ CUELLAR
Tratamientos modernos de las enfermedades nerviosas, boncopulmonares, matriz y secretas en general. Aplicación de los últimos métodos de actinoterapia, sero-vacunas e inyecciones de oro, endovenosas para la tuberculosis. Tratamientos científicos, rápidos para las enfermedades del estómago, corazón, riñones y sangre. De 12 a 2, reconocimientos: 5 pesos. Consulta: $2.00. Gratis: de 3 a 4. Telf. A-7820. Campanario 197 (entre Figuras y Concepción de la Valla. E-1199 2 Julio.

DR. JOSE O. HERNANDEZ
Medicina general, especialmente enfermedades del pecho, estómago e intestinos. Consultas de 2 a 4. Para pobres: martes, jueves y sábados. Lagunas 68, primer piso. Teléfono U-6526. E-2378 19 Dic.

DR. ABELARDO LABRADOR
Consultas gratis para pobres de 3 a 12 de la mañana. Pagas de 3 a 6 p. m. Angeles 3, entre Reina y Estrella. Teléfonos A-8801 y U-2356. Especialidad en enfermedades de señoras, flujos crónicos, metritis etc. Partos, venéreo y sífilis, blenorragias, enfermedades de los pulmones en todos sus periodos, asma, bronquitis crónica, enfermedades del corazón y riñones, diabetes, reumatismo crónico, enblanquecimiento. Tratamientos especiales por inyecciones necesalvasán, etc.
E-52 Indf. 10 Mar.

DR. FELIX PAGES
CIRUJANO DE LA QUINTA DE DEPENRIENTES
CIRUJIA EN GENERAL
ESPECIALMENTE CIRUGIA ABDOMINAL, ESTOMAGO, INTESTINOS, HIGADO Y APARATO GENITAL DE SRAS.
Consultas: Lunes, Miércoles y Viernes, de 3 a 5. Domicilio: D No. 200. Entre 21 y 23, Vedado. Teléfono F-4483.
E-1783 Indf. 1 Ag.

Dr. Manuel González Alvarez
CIRUJANO DE LA ASOCIACION DE DEPENDIENTES
CIRUJIA EN GENERAL
Consultas de 3 a 5. Martes, Jueves y Sábados. Campanario 59, entre Neptuno y Concordia. Teléfono A-9102. Residencia particular: calle 9 número 83, entre F y G, Vedado. Teléfono F-2441.
E-1792 Indf. 1 Ag.

HEMORROIDES
Curadas sin operación, radical procedimiento, pronto alivio y curación, pudiendo el enfermo seguir sus ocupaciones diarias y sin dolor. Consultas de 1 a 5 de la tarde. Suárez 32. Policlínica P. Teléfono M-6233. E-1810 Indf. 1 Ag.

Dr. Alfonso E. Milla Solsona
CURA RAPIDA DEL FLUJO
Especialista Enfermedades Señoras. Servicio de Enfermeras. Tratamiento médico. Enfermedades: útero (matriz), ovarios y trompas. Consultas: Martes, jueves y sábados. De tres a seis. Pobres: miércoles y viernes. San Rafael 102. Telf. U-1680.
E-636 Indf. 23 My.

F. GARCIA CAÑIZARES
Catedrático Titular de la Universidad. Director Facultativo del Centro Balear, Médico de Visitas del Hospital de Paula. Medicina general. Especialista en enfermedades venéreas, sífilis y de la piel. Gral. Aranguren (Campanario) número 119. Consultas: lunes, miércoles y viernes, de 3 a 5. No hace visitas a domicilio.
E-472 Indf. 7 My.

POLICLINICA INTERNACIONAL
Director: doctor David Cabarrocas. Lealtad 143, entre Salud y Dragones. Teléfono A-0544. Consultas especiales de 10 a. m. Para pobres: primera atención médica con motivo de una consulta, reconocimiento, examen de rayos X, análisis parcial, orina, incisión, accesos, inyección intravenosa de Neosalvasán o cualquier otra inyección, cura corriente eléctrica, masaje agua caliente, pulverización vapor, completamente gratis para pobres. Inyecciones especiales para Reumatismo, Anemia, enfermedades de la piel, Sífilis, venéreas, fiebres en general, Tuberculosis, Cáncre, Enfermedad de señoras, Corazón, Riñones, Hígado, Estómago e Intestinos. Sistema nervioso, análisis completo de orina y análisis exudado para venéreos, aplicaciones de aparatos de yeso, análisis sangre para sífilis, raspado interino. Partos y Cirujía en general. Se regala medicina al pobre. Se dan horas especiales a 5 pesos. E-1809 Indf. 1 Ag.

DR. ROGELIO PARERA
MEDICO CIRUJANO
Consultas de 1 a 3 p.m. $2.00
Gratis para los pobres: Martes y Viernes.
Belascoaín, 227, altos.
Teléfonos A-6766—F-1289.
E-443 31 Mzo.

DR. J. B. RUIZ
Catedrático de la Universidad. De los Hospitales de Filadelfia, New York y Calixto García. Especialista en vías urinarias y enfermedades venéreas. Exámenes Uretroscópicos y Cistoscópicos. San Lázaro 321-C, de 1 a 3. Telf. U-6351. Para pobres de 10 a 12.
E-928 Indf. 1 My.

DR. MANUEL VIAMONTE
Catedrático Auxiliar de Radiología y Fisioterapia de la Universidad
RADIOLOGO DE LA QUINTA "COVADONGA"
Concordia 64A, esquina a Lealtad. Teléfono A-6698. De 9 a 10 a. m. y de 1 a 5 p. m. Rayos X. Radium. Radioterapia Profunda. Luz Ultravioleta y Electricidad Médica. E-1900 Indf. 19 Ag.

DR. GONZALO PEDROSO
CIRUJANO DEL HOSPITAL MUNICIPAL DE EMERGENCIAS
Especialista en vías urinarias y enfermedades venéreas. Cistocopia y Cateterismo de los uréteres. Cirujía de Vías urinarias. Consultas de 10 a 12 y de 3 a 5 p. m. en la calle de Avenida de la República 254. E-1728 Indf. 1 Ag.

ENFERMEDADES SECRETAS
Antiguas, mal curadas y prostatitis, impotencia, esterilidad. Curaciones garantizadas en pocos días, sistema nuevo alemán. Dr. Jorge Winkelmann, especialista alemán, 30 años de experiencia. Manrique 5_A, a todas horas.
E-1797 Indf. 17 Ag.

DR. GOMEZ DE ROSAS
Cirujano Director de la Policlínica Nacional. Enfermedades de señoras, estómago, vías biliares y cirujía general. Consultas de 3 a 5. Cerro 551. Teléfono A-2560.
E-1895 Indf. 16 Ag.

DR. CELIO R. LENDIAN
Consultas todos los días hábiles de 1 a 4 p. m. Medicina interna especialmente del corazón y de los pulmones. Partos y enfermedades de niños. Calle 4 esquina a 11, número 15, Vedado. Teléfono F-3809.

DR. J. M. VERDUGO
DE LA FACULTAD Y HOSPITALES AMERICANOS Y PARIS
Estómago e intestinos.
Tratamiento eficaz de la úlcera estomacal y duodenal y de la colitis en cualquiera de sus períodos. Hígado y afecciones biliares. Enfermedades de la nutrición. Consultas de 1 a 3. Horas especiales previo aviso. Prado 60, bajos. Teléfono A-4425. E-1060 Indf. 1 Mar.

DR. A. MARTH ARANGO
ENFERMEDADES DE LA PIEL, SIFILIS Y VENEREAS
Consultas de 11 a. m. a 1 p. m. y de 4 a 7 p. m. Horas especiales previo aviso. Marina 56, esquina a Vapor. Telf. U-4023.
E-2300 Indf. 3 Nov.

DR. E. PERDOMO
Vías Urinarias, estrchez de la orma, venéreo, hidrocele, sífilis, impotencia. Calle D y 11, Vedado. De 1 a 4. Telf. F-4822.
E-2283 Indf. 1 Nov.

DR. S. PICAZA
De los Hospitales de París y New York
Enfermedades del estómago, intestinos e hígado. Tratamiento eficaz de la colitis y afecciones biliares. Horas: de 2 a 4 o convencional, previo aviso. San Lázaro, 246. Telf. F-4918. E-1867 Indf. 7 Ag.

DOCTOR ELPIDIO STINGER
Catedrático de la Universidad. Cirujano del Sanatorio "Covadonga". Cirujía general. Enfermedades de Señoras. Consultas de 2 a 4 p. m. los martes, jueves y sábados. M número 4. Teléfono F-2213.
E-2380 Indf. 3 Oct.

DR. IGNACIO CALVO
PROTOLOGO
Cirujía especial del recto. Tratamiento médico de las hemorroides. Rectos-copia, sigmodoscopia. Carlos Tercero 209 esquina a Franco. Teléfono U-2266. De 4 a 5.

"POLICLINICA HABANA"
Suárez 32. Teléfono M-6233.
DR. GUILLERMO LEON
Director Facultativo
De Medicina y Cirujía en general. Especialista para cada enfermedad. Consultas de 1 a 5 de la tarde y de 8 a 9 de la noche. Consultas especiales, dos pesos. Reconocimientos $2.00. Enfermedades de señoras y niños. Garganta, naris y oídos, (OJOS). Enfermedades nerviosas, estómago; corazón y pulmones, vías urinarias, enfermedades de la piel, blenorragia y sífilis, inyecciones intravenosas para el asma, reumatismo, tuberculosis, obesidad, partos, hemorroides, diabetes y enfermedades mentales etc. Análisis en general. Rayos X, masajes y corrientes eléctricas. Los tratamientos y sus pagos a plazos. Telf. M-6233. E-1810 Indf. 1 Ag.

DR. RICARDO CUERVO BARRENA
De los Hospitales Mount Sinai y Post Graduate de New York. Medicina en general. Especialista en enfermedades del aparato circulatorio, (enfermedades del corazón, hipertensión, arterio-esclerosis, aortitis, enfermedades de las venas, etc). ELECTROCARDIOGRAFIA Y POLIGRAFIA. Consultas de 9 a 11 ($2) y de 3 a 5 de la tarde ($10) en Escobar 33. Telfs. A-0482 y U-1353. E_1923 Indf. 1 Sep.

DR. MANUEL GALIGARCIA
Enfermedades Nerviosas y Mentales
Especialista de la Asociación Canaria. Médico de Visita de Servicios de Nerviosos y P. Enagenados del Hospital Calixto García. Ayudante de la Facultad de Medicina. Consultas: $5.00. De 3 a 5 diarias. J 211 bajos, entre 21 y 23, Vedado. Teléfonos F-2775 y F-5885. Sanatorio para tratamientos. Real 68. Arroyo Naranjo. Informes en la consulta.
E_1790 Indf.

Dr. J. A. Hernández Ibáñez
CIRUJANO UROLOGO DE LA ASOCIACION DE DEPENDIENTES
ENFERMEDADES VENEREAS, VIAS URINARIAS, ENDOSCOPIA Y CIRUJIA DE LAS VIAS URINARIAS
Después de su regreso de los Estados Unidos, ha reanudado sus consultas y visitas. Consultas: Neptuno número 78, esquina a Manrique. De 11 a. m. a 1 p. m. y de 4 a 6 p. m. Teléf. A-5469. Habana.
E-1804 Indf. 1 Ag.

DR. BENITO DURAN CASTILLO
MEDICO CIRUJANO
DE LAS UNIVERSIDADES DE SANTIAGO DE COMPOSTELA, MADRID Y HABANA
Premio Extraordinario por oposición de la Facultad de Medicina de Santiago de Compostela. Diplomado del Instituto Rubio de Madrid. Médico de la Asociación de Dependientes del Comercio de la Habana. Medicina y cirujía en general. Especialista en enfermedades de los pulmones, bronquitis y pleuras. Consultas de 4 a 6. San Lázaro 93 1er. piso. Telf. A-8487
E-1411 Indf. 30 Jn.

DR. A. G. CASARIEGO
CATEDRATICO DE LA FACULTAD DE MEDICINA
Especialista en enfermedades del riñón y de las vías urinarias. De regreso de su viaje ha comenzado las consultas, de 2 a 6 p. m. en Neptuno 125. Telf. U-5040.
E-2080 Indf. 6 Oct.

ANALISIS DE ORINA
Completo dos pesos. Prado 62 esquina a Colón. Laboratorio Clínico Químico del doctor Ricardo Albaladejo. Telf. A-3344.
E-1788 Indf. 1 Ag.

Dr. Francisco Javier de Velasco
Afecciones del corazón, pulmones, estómago e intestinos. Consultas los días laborables de 12 a 2. Horas especiales previo aviso. Salud 34. Telf. A-5418.
E-1784 Indf. 1 Ag.

DR. GUILLERMO LOPEZ ROVIROSA
Enfermedades de las Glándulas Internas. Nutrición, Nerviosas y Mentales. Debilidad sexual, pérdidas, impotencias. Niños anormales atrasados, raquíticos. Bocios. Afecciones de la piel y de la sangre. Dispepsias, Colitis, Vías respiratorias. Rayos Ultravioletas aplicados al tratamiento de las afecciones de la piel acne, etc. caída del cabello, calvicie, raquitismo, anemias etc. Electroterapia, corrientes D'Arsonvalización, diatermia, extirpación de verrugas, etc. San Lázaro 331, entre Infanta y Basarrate, de 5 a 7 p. m. Domingos de 4 a 6. Telf. U-3221. Consultas por correspondencia: $6.00. Giro postal.
E-1873 Indf. 7 Ag.

DR. PEDRO A. BOSCH
Medicina y Cirujía, con preferencia partos, enfermedades de niños, del pecho y sangre. Consultas de 2 a 4. Aguiar 11. Teléfono A-6488. E-762 Indf. 1 Ab.

DR. BIENVENIDO GIROUD LESCANO
Medicina interna, sistema nervioso, cerebro y pulmón. Tratamiento de la tuberculosis con la sacocricina combinada. Rayos X. Radiografía electroterapia, tratamiento del bocio sin operación. Consultas de 3 a 5. Infanta 75 letra F. Teléfonos M-2014 y U-2094. E-1830 Indf. 1 Ag.

DR. RAMON ASCANIO
Sub-Director del Hospital Nacional General Calixto García
Cirujía y enfermedades de señoras. Consultas: calle 23 No. 183, entre H e I, Vedado. De 5 a 7 p. m. Telf. F-2618.
E-1586 Indf. 16 Ag.

DR. PABLO RONQUILLO
Vías Urinarias, Piel y Sífilis, Gonorrea, Reumatismo blenorrágico, Impotencia, Neurastenia Genital, Riñón, Vejiga, Próstata. Reconocimientos pagos. Consultas diarias de 1 a 3 p. m. Pobres: lunes y jueves. San Rafael No. 102. Telf. U-1680.
E_2304 3 Dbre.

DR. ADOLFO REYES
De regreso de su viaje vuelve a ocuparse de sus consultas de 9 a 11 a. m. en su casa, Lamparilla 74, bajos. Análisis del contenido estomacal, y tratamiento. Días y horas convencionales.
E-2359 15 Dic.

DR. GONZALO AROSTEGUI
Médico de la Casa de Beneficencia y Maternidad. Especialista en las enfermedades de los niños. Médicas y Quirúrgicas. Consultas de 12 a 2. G número 110, entre Línea y 13, Vedado. Telf. F_4233.
E-1776 Indf. Ag.

EZCEMAS, ALMORRANAS
Ezcemas por antiguos que sean, se garantiza su curación por un procedimiento especial. Inyecciones Intravenosas para Reumatismo, Raquitismo, Linfangitis, Dispepsias y Blenorragia. Neurastenia por el procedimiento del doctor Monín. Electricidad Médica para Parálisis y Nerviosismo. Estrechez uretral y sífilis, curación garantizada. Almorranas: son curadas sin operación ni dolor, pudiendo el enfermo continuar sus trabajos diarios. Análisis orina: 2 y 3 pesos, completo. Inyecciones generales a 50 centavos. Curaciones por contrato. Análisis: Sangre, Esputos, Heces Fecales. Consultas: de 9 a 12. De 1 a 3 tarde y 8 a 9 noche diarias. Pobres gratis. Médicos Especialistas. Acosta 54. Telf. A-1704.
E-2322 Indf. 1 Nov.

DR. JOSE VARELA ZEQUEIRA
Profesor de Anatomía de la Universidad Cirujano Jefe de la Asociación Cubana de Beneficencia.

TELEFONOS A-3333 A-1014

ANUNCIOS CLASIFICADOS DEL DIARIO DE LA MARINA

TELEFONOS A-3333 A-1014

SAN JOSE 91, bajos. Se alquilan estos hermosos y frescos bajos, compuestos de sala, comedor, 4 habitaciones y demás servicios. Solamente a familia de reconocida moralidad. Informan: Ferretería "Capitolio", Belascoaín No. 48.
A-1 53920 1 Dic.

ALQUILO PRIMER PISO NUEVO
Sala, recibidor, 5 habitaciones, comedor, baño intercalado, gran cocina y cuarto de criados. Y un segundo piso con 3 habitaciones, con elevador y tubo para la basura. Son casas frescas, cómodas y baratas. San Miguel 173 B. El portero las enseña o en el segundo piso informan. A-1 53896 29 Nov.

CASA moderna, Romay 25, media cuadra Monte, sala, recibidor, cuatro habitaciones, baño intercalado completo, cocina gas, servicio criados, agua siempre. Informes: Librería Albela, teléfono U-5783.
A-1 53886 25 Nov.

MEDIA cuadra tranvías, Aramburo 42, bajos, sala, recibidor, cuatro habitaciones, baño intercalado completo, cocina gas, servicio criados. Llaves: Librería Albela. Teléfono U-5783.
A-1 53887 25 Nov.

INDIO 14 casi esq. Monte. Hermosos bajos, sala, saleta, cuatro habitaciones, baño intercalado, comedor, cocina, calentador gas; cuartos, servicios criados. Ventanas exterior en todos departamentos, fresquísima. Llave: Indio 16, encargado. Informes M-2603.
A-1 53890 27 Nov.

ALTOS modernos en $60 Malecón 306 entre Escobar y Gervasio, espacioso con buen baño. La llave bodega San Lázaro y Escobar. Informan Belascoaín 108.
A-1 53892 24 Nov.

EN $30 ALTOS modernos y cómodos entrada independiente, Condesa 48 entre Lealtad y Escobar. Llave enfrente. Informan Belascoaín 108. M-6647.
A-1 53893 24 Nov.

SE ALQUILA, Habana 33, casa grande, compuesta de tres departamentos apropiados para storage, tintorería o imprenta, al frente, tres cuartos amplios para vivienda y con servicios sanitarios al fondo y tres cuartos grandes en la azotea. Precio: $70.00 mensuales y la llave en Cuarteles, 9. Bufete de Arellano, Departamento de Admón. de Bienes. Teléfonos A-2478 y A-2218. A-1 53965 23 Dic.

VIRTUDES 171-A y 171-C. Se alquilan cómodos altos y bajos. Llave en el 171-D altos. Informan: calle 13 No. 34, entre H e I, Vedado. Teléfono F-2410.
A-1 S-9369 26 Nov.

ALQUILO, San Lázaro, 147, tercer piso. Casa moderna, sala, saleta, 4 cuartos, baño intercalado completo, comedor al fondo cocina con calentador, baño con servicio para criados. Más informes en el Telf M-8513. A-1 S-9347 30 Nov.

SE ALQUILAN los bajos de la casa Carmen número 46. Se dan muy baratos. La llave en los altos de la misma y es propia para establecimiento o depósito. Informan en Villegas número 80. A-7072.
A-1 S-9345 7 Dic.

SE ALQUILA un piso y 2 habitaciones aparte; altos del nuevo edificio de Ruisánchez, Angeles y Estrella. Teléfono A-2024.
A-1 S-9352 25 Nov.

EN POCITO, 42
Entre Oquendo y Marqués González. Se alquilan hermosos altos compuestos de 5 habitaciones, sala, saleta, comedor, agua abundante. Llaves e informes en los bajos.
A-1 53824 25 Nov.

CRISTO número 21. Se alquilan estos altos con sala, 3 cuartos, baño intercalado, cocina de gas, cuarto y servicio para criado, en $60.00. La llave en el No. 23. Dueña: teléfono A-0698.
A-1 S-9351 27 Nov.

ALTOS modernos, espaciosos, con sala, recibidor, cinco cuartos, baño completo intercalado, alquilo rebajadísima. Monte 302, dos cuadras del Mercado. Informan: F-3894. A-1 53692 28 Nov.

SE ALQUILAN los altos de Neptuno 115, frente a Ferrocarril, propios para casa de huéspedes, profesionales o para familia. Sala, comedor, recibidor y siete espléndidas habitaciones. Altos del Laboratorio "Martínez Domínguez".
A-1 53653 29 Nov.

AMISTAD 35, bajos, entre Neptuno y San Miguel. Se alquilan baratos. Sala, saleta, 3 cuartos, comedor, cocina y servicios criados. Informan: A-2972.
A-1 53641 24 Nov.

ALQUILO en $30.00 altos frescos independientes, Genios No. 17, entre Consulado e Industria, con sala, balcón calle, una habitación y baño. Llave bodega San Lázaro No. 101. Telf. M-8425, entre Gallano y Blanco. A-1 S-9328 25 Nov.

SE ALQUILA la casa de Lagunas 60-K esquina a Gervasio de altos; 3 cuartos grandes, sala, cocina, servicios en $40. Informan U-7030.
A1 53715 24 Nov.

$45 ALQUILO lindos altos sin estrenar. Zapata 2 pegado Infanta teléfono A-1795
(A1) 53709 24 Nov.

SE ALQUILA la casa Paula 84 con sala, comedor y 7 habitaciones. Precio: $65. Para informes en la misma o al teléfono M-9024. A1 S9332 24 Nov.

SE ALQUILA el piso alto de Peña Pobre núm. 13, entre Habana y Aguiar. Sala, comedor, 2 cuartos, baño, servicio y cocina. La llave en los bajos Dueño M-6947. Dr. Marill.
A1 S9337 24 Nov.

AGUIAR 43. Dos lujosas viviendas modernas y baratas, una alta y una baja, con sala, saleta, tres cuartos, comedor, cocina y baño intercalado. Son bonitas. El encargado.
A-1 53598 24 Nov.

SE ALQUILA en $60.00 en Concordia 100, un piso moderno y de distribución europea. Con sala, saleta, cuatro habitaciones, hall, baño intercalado y cuarto y servicio de criados. Informes la conserje de la misma. A-1 53597 27 Nov.

EN AGUIAR 103 se alquila una casa compuesta de sala, saleta, zaguán, cuatro habitaciones y servicios, propia para establecer un almacén o una industria. Informan en el teléfono -0317.
A-1 53629 28 Nov.

$45.00. SE ALQUILA el primer piso de Corrales No. 118, entre Indio y San Nicolás. Sala, 3 cuartos, comedor al fondo, baño intercalado, cocina de gas. La llave en Monte y San Nicolás, sastrería "El Pueblo". A-1 S-9317 26 Nov.

EN $35, precio fijo, alquilo segundo piso Mercaderes, 16, entre Obispo y Obrapía. Sala, comedor, cinco cuartos, cocina etc. Llaves: San Ignacio, 33. A-6523.
A-1 53657 27 Nov.

SANTIAGO, 36. Alquilo modernos pisos bajos y uno alto, con sala, comedor, tres cuartos, otro criada, baño intercalado, dos servicios, cocina. Llaves: bodega Pocito. A-6523. A-1 53656 24 Nov.

CONSULADO No. 98, segundo piso. Sala, comedor, 4 cuartos, baño, servicio de criados, agua abundante y cocina de gas. Llave en el piso primero. Informan: Habana No. 180. Telfs. M-1541 y F-1941.
A-1 S-9324 1 Dic.

ALQUILO gran casa, Inquisidor, 27, esquina a Luz, para inquilinato o negocio. Grandes cuartos en todos los pisos, salas, zaguán, etc. Llaves: lechería. Informes: A-6523. A-1 53654 24 Nov.

ALQUILO frescos, modernos altos. Monte 158. Terraza, sala, saleta, cuatro habitaciones, baño intercalado, agua caliente, comedor fondo, gas, cuarto servicio criados independientes, patio. Informan: Carmen 8. Teléfono A-2068.
A-1 53460 30 Nov.

SE ALQUILA en $30.00 casa moderna, de sala, comedor, 3 cuartos, baño intercalado; en Cruz del Padre esquina a Universidad, a una cuadra de Infanta. Informan en la bodega. A-1 S-9321 1 Dic.

SE ALQUILAN los bajos de Merced número 65 casi esquina a Compostela, con 3 habitaciones. La llave en la ferretería La Victoria, de Compostela y Merced. Informan en A y 5a., Vedado. Telf. F-4805.
A-1 S-9303 24 Nov.

HABANA, San Ignacio 48, entre Lamparilla y Obrapía, para panadería, almacén, tienda o industria, local 5 puertas al frente, antiguo edificio "La Caoba", modernizado con sus hornos reparados. Planta baja 500 metros cuadrados. Se oyen proposiciones también para los altos compuestos 16 locales propios para oficinas o viviendas. Llave al lado.

Zequeira 52-A, altos, construcción moderna, sala, comedor, tres cuartos, baño intercalado completo, cocina gas. Llave en los bajos. Informes M-2863 y F-2124.
A-1 53560 5 Dic

VIVA CON TODO CONFORT Y ECONOMIA
En lugar céntrico con todas las comodidades modernas, alquilo casas con dos, tres y cuatro habitaciones, sala, comedor, baño lujoso, demás servicios. Dos elevadores que funcionan día y noche. Hay tubo para la basura. Morro esquina a Genios. "Edificio Gómez".
A-1 S-9304 25 Nov.

LEALTAD 153, espléndidos altos con sala, antesala, con columnas, comedor, ocho habitaciones, piso mosaico, baño intercalado, techo monolítico, precios rebajados. Informes en los bajos.
A-1 53532 28 Nov.

INFANTA 102 A entre San José y San Rafael, primer piso, nueva, fresca, baño intercalado, sala, saleta, cuatro habitaciones, comedor fondo, cuarto servicio criados cocina, patio, llaves bodega. A-3568. U H 53538 2 Dic.

LEALTAD 112 bajos, se alquila casa fresca buena, sala, saleta, cuatro habitaciones, baño completo, zaguán, dos patios amplios, barata, abierta 3 a 5. A-3568. U H 53539 2 Dic.

LUCENA 15½ entre San Miguel y San Rafael, alquilo segundo piso moderno, con sala, saleta, comedor, 4 habitaciones, baño, cuarto y servicio de criados. Informan: Ferretería de Belascoaín 71. Telf. U-5215.
A-1 53514 30 Nov.

PICOTA 49. Se alquilan los bajos. Sala, comedor, cuatro cuartos, cocina y servicio. La llave en los altos. Informan en la casa de Pons, Egido, 4 y 6.
A-1 53506 26 Nov.

SE ALQUILA reformada y reconstruída, la casa San Miguel número siete, entre Consulado y Prado, con veinte y cuatro habitaciones, ocho baños y agua en abundancia. Dirigirse para verla y contrato a su propietario, Ernesto Plasencia. Calle 10 No. 323. Teléfono F-4065.
A-1 53506 26 Nov.

ALQUILO en San José y Basarrate, a una cuadra de Infanta, una casa barata y fresca con 3 cuartos, sala y comedor, en $35.00. Teléfono U-6927.
A-1 S-9302 25 Nov.

SE ALQUILAN los altos de la calle Inquisidor No. 15, compuestos de seis amplias habitaciones y un gran salón al fondo, propio para oficinas o departamentos. Informa "La Vinatera". Telf. U-1794.
A-1 53450 27 Nov.

SE ALQUILA segundo piso alto, Bernaza número 37, de reciente construcción. Puede verse a todas horas. La llave en la imprenta. Informan: Telf. M-9093.
A-1 S-9290 5 Dic.

VIRTUDES 109. Se alquila el espacioso y ventilado alto compuesto de sala, recibidor, cuatro cuartos, cuarto de baño, cocina y servicio de criados independiente. La llave en los bajos. Precio: $100.00. Informes: teléfono A-2596.
A-1 53482 27 Nov.

SE ALQUILA bonita casa acabada de pintar, Sala, con 2 ventanas, zaguán, recibidor, comedor, 2 dormitorios, cocina de gas, baño intercalado, calentador. Espada No. 16, entre Neptuno y San Miguel. Su dueño: Carlos III 22. Telf. U-2103.
A-1 S-9295 24 Nov.

EN EL ENSANCHE de la Habana. Se alquilan las casas de altos y bajos de Lugareño números 34, 36, 38 y 58, entre Luaces y Montoro y esquina a Pozos Dulces; compuestas de sala, recibidor, terrazas, comedor al fondo, tres y cuatro habitaciones, baño intercalado y servicio de criado independiente, agua abundante. Las llaves en Lugareño 36, bajos, izquierda, y en Lugareño 58 bajos, derecha. Informes: Señor Torrens. Teléfonos FO-7124 y FO-7907. Precio: $65.00, $50.00 y $45.00.
A-1 53504 25 Nov.

SE ALQUILA en $28.00 con luz, el primer alto de Misión 15, entrada por Cienfuegos. Sala, cuarto, baño intercalado. La llave en la bodega. Informan: Teléfono M-5503. A-1 S-9274 24 Nov.

SE ALQUILAN los modernos altos de Manrique 113 entre Reina y Estrella, compuestos tres cuartos, sala y saleta, cuarto de criado, dos baños intercalados, cocina de gas y calentador. Informan F-1936. A-1 S-9283 27 Nov.

SE ALQUILA los altos de la magnífica casa Panchito Gómez Toro No. 109, (antes Corrales) entre Aguila y Angeles, compuestos de recibidor, sala, 4 habitaciones, comedor, servicios de lujo y criados. Informan en los bajos. Teléfono M-8073. A-1S-9279 24 Nov.

ZANJA 108, altos, esquina a Oquendo. Se alquila con gran sala, comedor, tres cuartos, terraza, baño y servicios. La llave en la carnicería. Informes: A-6420.
A-1 53310 26 Nov.

SE ALQUILAN, San Rafael 159 y 165, altos, entre Lucena y Marqués González. Con sala, comedor, tres y cuatro habitaciones, cocina de gas y servicios. La llave en la bodega. Informes: A-6420.
A-1 53313 26 Nov.

MARINA 21, bajos, casi esquina a Venus, frente al Parque de Maceo. Se alquila con sala, comedor, tres cuartos, baño y cocina, servicios de criados. La llave en la fonda. Informes: A-6420.
A-1 53310 26 Nov.

VIRTUDES, 147
Entre Gervasio Belascoaín. Sala, vestíbulo, tres cuartos, baño intercalado, comedor al fondo, cocina gas. La llave al lado.
A-1 53355 24 Nov.

SE ALQUILA, Oquendo E, entre Zanja y San José, con sala, comedor, dos cuartos, patio, cocina y servicios. La llave en la carnicería. Informes: A-6420.
A-1 53309 26 Nov.

SE ALQUILA Estrella 237 bajos, compuestos de sala, saleta, tres habitaciones, baño moderno, cocina gas y patio. Informes: Ramón Fernández. U-1157.
A-1 53429 25 Nov.

SE ALQUILA en Gallano y Trocadero, altos del Bar, en la misma esquina un departamento con dos habitaciones a la calle muy fresco. Informes en la misma y Ramón Fernández. U-1157.
A-1 53428 25 Nov.

SE ALQUILA Infanta 43 C. altos compuestos de terraza, sala, saleta, 4 habitaciones, baño intercalado y cocina de gas. Informes Ramón Fernández, U-1157.
A-1 53431 25 Nov.

SE ALQUILAN los ventilados y espaciosos altos de Máximo Gómez No. 51, frente al Parque de la Fraternidad. Entrada independiente y acabada de reedificar. Informan en la sedería Máximo Gómez No. 51. Telf. A-3215.
A-1 53300 25 Nov.

EN EL SUNTUOSO Edificio Marta, Consulado 7 y 9, casi esquina a Prado. Se alquila el lujoso cuarto piso con todo el confort moderno. Precio razonable. Hay elevador día y noche. Informes el portero.
A-1 53311 27 Nov.

SE ALQUILAN los bajos de la casa Gervasio 116, entre San Rafael y San Miguel, compuesto de sala, comedor, tres cuartos, servicio y cocina, todo moderno. Informan: los altos de la misma.
A-1 53275 24 Nov.

PRADO 62 esq. Colón se alquilan estos espaciosos altos amueblados o sin ellos. Tiene garage. Tel. M-6149.
A-1 53432 29 Nov.

SE ALQUILA la casa de Cienfuegos No. 40. Tiene sala grande, propia para establecimiento, recibidor, 3 cuartos bajos y 2 altos, comedor al fondo, cocina y servicio. Informan: Cienfuegos No. 26, primer piso. (A-1) S-9224 25 Nov.

CASTILLO 45-B
Por San Ramón. Casa con sala amplia dos cuartos, cocina y servicios. Próximas al mercado y tranvías. Llave bodega. Informes: San Joaquín 33. Telf. M-4803.
A-1 53022 24 Nov.

SE ALQUILA en Cárcel No. 9, a media cuadra de la Avenida de las Misiones, un primer piso con 4 habitaciones, sala, recibidor, comedor, baño intercalado y servicio para criado, agua abundante; hay más pisos. Informan en la misma. Teléfono M-4567. Bar.
A-1 S-9075 27 Nov.

EDIFICIO OTERO. Cienfuegos y Apodaca, casa moderna, sala, recibidor, 3 cuartos, comedor al fondo, baño moderno y servicio de criado. Informan: Otero y Comp. Telf. A-7110. A-1 S-9167 30 Nov.

OQUENDO 116
$38.00 se alquila un piso alto; sala, comedor, dos habitaciones, baño completo intercalado y cocina de gas. A tres cuadras de Belascoaín y Figuras. La llave en la misma. A-1 53077 25 Nov.

ALQUILO el primer piso, calle Progreso No. 14, lado esquina Compostela. Recibidor, sala, 4 cuartos, baño intercalado, comedor, cocina de gas, cuarto de criado y servicio. Informa el portero. Tel. I-4990.
A-1 S-9212 24 Nov.

SE ALQUILAN los altos de Corrales 69, se da alumbrado. 3 cuartos y uno chico, sala, comedor, terraza y servicio. Teléfono A-1091.
A-1 S-9217 24 Nov.

ACOSTA 76 BAJOS
Se alquila este moderno piso con sala, recibidor, tres habitaciones grandes, comedor, buen baño y cuartos para el servicio; en $75, las llaves en la misma casa informan J. Balcells y Co. S. en C. Teléfono A-2766.
A-1 52793 25 Nov.

ROMAY, 8, BAJOS
A una cuadra de Monte. Casa con sala, comedor, tres cuartos, cocina y servicios, $35.00. Llave bodega. Informes: San Joaquín 33, bodega. Telf. M-4803.
A-1 53021 24 Nov.

SEGUNDO PISO de Zanja y Rayo, con sala, comedor, dos cuartos, baño y cocina. La llave en los bajos, café. Informa señor Roces. Telf. A-2688.
A-1 52720 30 Nov.

SEGUNDO PISO de Compostela número 109, esquina a Muralla. Sala, comedor, recibidor, 5 cuartos, baño, cocina, servicios de criados. Llave en los bajos. "La Elegante". Informes: Sr. Roces. Teléfono A-2688. A-1 52719 30 Nov.

SAN RAFAEL entre Belascoaín y Lucena, alquilo segundo piso, sala, saleta, comedor, cuatro habitaciones, baño intercalado, cuarto y servicio de criados. Ferretería Belascoaín 71. U-5215.
A-1 52608 24 Nov.

HABANA. Se alquilan los altos de la casa Habana, 3, con sala, dos cuartos, servicios sanitarios y cocina. Precio: 45 pesos mensuales y la llave en los bajos. Departamento de Admón. de Bienes. Teléfonos A-2478 y A-2218. A-1 52457 28 Nov.

SE ALQUILAN los altos de Marqués González, 3, entre San Rafael y San José, con sala, comedor, 3 habitaciones y servicios. La llave en los bajos. Informes: A-2738. Joyería El Gallo.
A-1 S-9189 25 Nov.

A2. Vedado

EN $60.00 SE alquilan los altos de la casa de moderna construcción sita en 27 entre A y Paseo, compuesta de sala, saleta, tres habitaciones, cuarto de criados, baño moderno, doble servicio. La llave al lado. Informa: García Tuñón, Muralla y Aguiar. Telf. A-8786. A-2 53606 24 Nov.

MUY BARATAS
Alquilo casas con tres y cuatro habitaciones. Portal y demás comodidades, altas y bajas. 10 y 5ta., Vedado. Bodega llave. También alquilo altos, 10 y 13, seis habitaciones, garages y demás comodidades. Informes Jiménez: F-5167.
A-2 53925 30 Nov.

VEDADO. Se alquila planta baja, hermosa. Portal frente al parque, sala, saleta, pisos de mármol, espacioso patio central, 5 cuartos, 3 baños, comedor, pantry, cocina de gas, todo comodidades modernas, 2do. patio, 3 cuartos de criados y baños. Calle 5a. No. 55. La llave al lado. Precios de situación. También el tercer piso igual en todo menos en que no tiene el patio, pero sí ancho corredor alrededor. La llave en el 56, al lado. Se alquila la casa calle D número 10. Portal, 4 cuartos, sala, saleta, comedor. Precios módicos. La llave en calle D No. 20. Se alquila la casa calle D número 12. Portal, sala, saleta, comedor, 4 cuartos y baño. Llave: D número 20. Precio rebajado.
A-2 53975 1 Dic.

SE ALQUILA la casita Clavel letra H, entre Tulipán y La Rosa. Telf. I-1495.
A-2 53916 27 Nov.

HERMOSO chalet, en 21, número 281, entre F y G, Vedado. Se alquila. Llaves en la misma. Informa: Dr. Pagés. Teléfono F-4483.
A-2 S-9365 29 Nov.

ALQUILO los bajos de 17 entre 18 y 20, acabado de fabricar, jardín, portal, sala, 4 cuartos, baño intercalado y comedor, pantry, cocina y calentador gas, cuarto y servicio de criados. Precio: $55.00. La llave en la botica. Informan: Teléfono F-1408. A-2 53889 26 Nov

EN EL VEDADO. Se alquila un chalecito situado en la calle E, casi esquina a 27, compuesto de jardín, portal, sala, comedor, tres cuartos dormitorios, baño intercalado, cocina y cuarto para criados. Acera de la brisa. La llave e informes en E esquina a 27. A-2 53859 27 Nov.

$40 PLAZA DEL MAINE $44
Por tranvía Línea y M. Pisitos independientes: sala a la calle, tres habitaciones, baño intercalado, cuarto y baño criada, cocina gas y comedor al fondo, ambos salida independiente. Gran edificio "Maine Apartments", elegancia, ventilación orden. Familias escogidas exclusivamente. M y 13, entre Calzada, Línea y Malecón. Frente al parque más suntuoso de América. Esquinas 50 y $55. Farmacia y garages. A-2 49443 13 Enero.

SE ALQUILA linda residencia, recién construída, en 13 entre Avenida de los Presidentes y H. Vedado, con jardín, portal, recibidor, sala, saleta, tres cuartos con closets, comedor, gran baño intercalado, cocina y calentador de gas, pantry, garage, cuarto y servicios de criados. La llave en la esquina. Precio: $90.
A-2 53833 26 Nov.

A 20 PESOS. Se alquilan dos casitas modernas. Sala, cuarto, servicios completos, garage cada una. 36, entre 2 y Paseo. A-2 53834 26 Nov.

VEDADO. Alquilo chalet, 15 No. 290, entre 2 y 4, y casa 25 No. 279, entre D y E. Telf. F-1306. A-2 53809 28 Nov.

EN EL VEDADO
Se alquila espaciosa casa de esquina, cinco cuartos grandes, sala, saleta, cuatro cuartos criados, garage, corredor muy amplio. 16 esquina a Once. Informes en la misma.
A-2 53816 29 Nov.

CASAS BARATAS
En 13 y 10 magníficos altos. Portal, recibidor, sala, 4 grandes habitaciones, comedor, buen baño, balcón corrido, $45.00. En 8 y 19: terraza, sala, saleta, dos habitaciones, baño completo en $34.00. Contrato, hago concesiones. Informes: 18 No. 107.1|2. Teléfono F-1814.
A-2 53623 27 Nov.

EN $60.00 se alquilan los altos de la casa moderna construcción en 27, entre B y C, Vedado, compuestos de sala, saleta, comedor, tres habitaciones, cuarto criados, baño moderno y doble servicio. Informan: García Tuñón, Aguiar y Muralla. Teléfono A-8786. La llave en la misma.
A-2 53604 24 Nov.

VEDADO. Alquilo la casa calle 5a. número 99, entre 6 y 8. Jardín, portal, sala, saleta, cuatro cuartos, baño completo, patio y cocina. Informan: Telf. F-1675.
A-2 53764 30 Nov.

VEDADO calle A esquina 21 altos, terraza, sala, cuatro cuartos, hall, saleta, baño intercalado completo, calentador, cocina, cuarto, servicio criados; llave bajos, informes Habana 186. Teléf. M-1541. F-1795. A2 53717 26 Nov.

SE ALQUILA la casa calle 14 entre 17 y 19. La llave en los bajos. Informan: Telf. A-4486. A-2 S-9327 29 Nov.

SE ALQUILA una bonita casa en la calle 2 número 85, entre 9 y 11. Informan al lado, No. 81. A-2 S-9315 24 Nov.

VEDADO. En módico precio, modernos y a la brisa, se alquilan los altos de la casa 23, número 476, entre 12 y 14, con todas las líneas de tranvías en la esquina. La llave en los bajos. Informes en el Telf. F-5469. A-2 S-9322 28 Nov.

SE ALQUILA una casa en Avenida Wilson casi esquina a 16, Vedado, compuesta de sala, antesala, comedor y cuatro habitaciones, baño intercalado y agua caliente. Muy ventilados. Precio: $60. Informan en la bodega. A-2 53663 25 Nov.

SE ALQUILA
La gran residencia de 17 número 392. Informan en la misma. Hora: de 2 a 4. Vedado. A-2 S-9203 16 Dic.

CALLE 17 ENTRE L y M
Alquilo el alto del No. 14, terraza, sala, antesala, tres grandes cuartos, gran baño intercalado, comedor, cocina gas, cuarto criada, servicios sanitarios, servidumbre, agua abundante. Informan No. 10 alto, Tel. F-1407. A-2 53556 28 Nov.

VEDADO, calle 11 esq. a L, cuatro cuartos, baño intercalado, sala, portal, en piso alto, comedor, garage, portal, cocina gas, patio, cuarto y servicio criados, jardín en piso bajo.

Calle 10 No. 161 entre 17 y 19 altos modernos, sala, tres cuartos, closet, hall, comedor, cocina gas, cuarto y servicio criados. Llave en bodega esq. 17.

Casitas modernas, todas cielo raso, jardín, portal, sala, dos cuartos, baño intercalado, cocina gas, patio y traspatio. Calle 10 esq. 17. Llave bodega esq. 17. Informes M-2863 y F-2124.
A-2 53561 5 Dic

SE ALQUILA una casa con sala, comedor, 2 buenas habitaciones, portal, jardín y baño. Precio $35.00. En 8 número 8, entre Quinta y Calzada. Informan al lado. A-2 S-9275 27 Nov.

VEDADO. Se alquila, a la entrada, a una cuadra de Calzada y 2 de Línea, una planta baja, puede verse a todas horas. La llave en la misma. Calle 9 No. 9. Informan: teléfono M-9093.
A-2 S-9291 5 Dic.

SE ALQUILA un moderno piso alto en lujoso edificio, para familia corta. Suntuoso cuarto de baño, lugar aristocrático del Vedado. H número 184, entre 21 y 23. Informes el portero. (A-2) 53316 26 Nov.

VEDADO, 15 y A, 539, alquilo casas. Jardín y portal corrido, sala, comedor, cuatro cuartos y demás comodidades. Llave al lado. A-2 53343 29 Nov.

VEDADO. Calle 20 entre Calzada y Línea, se alquila una casa moderna con sala, comedor, cuatro cuartos y baño intercalado. Garage. Dos cuartos para criados.
A-2 53262 27 Nov.

SE ALQUILA una casa en la calle 8 esquina a 15. Tiene dos cuartos. Informan en la bodega. A-2 S-9268 24 Nov.

VEDADO. Alquilan casas, $50, $45, $35. Departamentos a 18 y 15 pesos, con servicios, todo moderno. Informan: calle 15 número 105, entre 16 y 18.
A-2 53256 25 Nov.

SE ALQUILA espaciosa planta alta, lado sombra, ideal para verano y temporada de baño situada Vedado. Baños 2 A, entre 1a. y 3a., compuesta de terraza, frente y fondo, sala, dos cuartos grandes, servicios sanitarios intercalados modernos, agua caliente, comedor amplio, cocina y cuarto y servicios de criados, abundancia de agua, entrada independiente. Informan Tel. F-4079.
A-2 S-9254 26 Nov.

CASITAS INDEPENDIENTES
Vedado, calle 26 entre 27 y 29, a cuadra y media del tranvía de la calle 23. Portal, sala, cuarto, cocina, servicios, patio, todo independiente. $13.00. Informan Otero, bodega "Las Mercedes". 26 esq. 27.
A-2 52999 17 Dic.

VEDADO. A la entrada, entre dos líneas. M entre 15 y 17, No. 158, altos. Sala, comedor y tres cuartos con todos sus servicios, en $35. La llave en el No. 156. Informan: teléfono U-4592. Su dueño: San Rafael y Espada. A-2 52990 25 Nov.

SE ALQUILAN espléndidos bajos a la brisa, calle 27 entre A y B, Vedado. Informan: Telf. F-3852.
A-2 52877 26 Nov.

PISO ALTO, 15 número 255, entre E y F, Vedado. Gran sala, 7 cuartos, dos baños, comedor, galería cubierta, 4 balcones, $80. Llave en la misma. Telf. F-5270.
A-2 E-2353 Indf. 16 Nov.

VEDADO. F esquina a 21, casas nuevas, tres dormitorios, cuarto de criados, con o sin garage, $55 y $70. Informan en las mismas y por teléfono A-1051.
A-2 52774 30 Nov.

ALQUILO en lo mejor del Vedado los altos de 23 núm. 354. Las llaves en la bodega. Informan Locería "La República". Teléfono A-1796.
A2 52367 27 Nov.

ALQUILO hermosos altos Paseo 226 casi esquina a 23. Las llaves en la bodega. Informan locería "La República". Teléfono A-1796.
A2 52369 27 Nov.

EDIFICIO TAVEL, 21 y C
Se alquilan casas con sala, comedor, cocina y baño, con dos tres y cuatro habitaciones: otra con sala, cuarto, cocina y baño. F-6252 y U-1710.
A2 S8836 3 Dic.

A3. Cerro

ALQUILO hermosa casa, Prensa, 3, $35, pegada al paradero Cerro, con portal, sala, comedor, tres grandes cuartos, cuarto baño. Informan: Bernaza 23. Tintorería. Llave bodega. A-3 53290 24 Nov.

ALQUILO UNA casita nueva, decorada. Portal, sala, cuarto, cocina, servicios y patio, en 18 pesos, muy fresca. Macedonia 55, esquina San Quintín. Telf. I-6476. M. G. Blanco. A-3 53602 28 Nov.

ALQUILO. Magnolia y Buenos Aires, casa moderna, con baño intercalado, sala, comedor y dos cuartos, $17.00. Informan bodega de la esquina.
A-3 53466 24 Nov.

SE ALQUILA una casa en Daoiz letra C, entre Infanta y Churruca, sala, dos cuartos, comedor, cocina y demás servicios, precio $23.00. Informan en la bodega. A-3 S-9249 26 Nov.

A4. Jesús del Monte

EN $38 ALQUILO altos en Lacret y esquina Este, dos cuadras tranvías, compuestos de ocho piezas y dos baños, gran azotea. Informes: Telf. I-1194.
A-4 53301 26 Nov.

ALQUILO CASA Pasaje Picallo, entrada por Municipio, entre Diez de Octubre y Fomento, con sala, saleta, dos cuartos y cocina; otra con dos habitaciones grandes y cocina. Llaves bodega esquina. Teléfono X-2235. A-4 53670 26 Nov.

SE ALQUILA la casa calle Arango 179 entre Ensenada y Atarés, J. del Monte, compuesta de portal, sala, saleta y dos habitaciones, casa con buenos servicios, informan en la misma. Teléf. M-8073.
A-4 S-9278 24 Nov.

PRINCIPE ASTURIAS 1, altos, entre Luis Estévez y Estrada Palma, a una cuadra de Calzada de Jesús del Monte, con sala, cuatro habitaciones, comedor, cuartos y servicios de criados. La llave en la casa del doctor Angulo. Informes: A-6420.
A-4 53314 26 Nov.

SE ALQUILA la casa Marqués de la Torre número 41, entre Pamplona y Madrid, a una cuadra de la Calzada de Jesús del Monte, con sala, saleta, dividida por columnas, seis habitaciones, baño intercalado, doble servicio sanitario, cocina de gas y de carbón con gran patio, fabricación moderna. La llave en el 39. Informes: Milagros 149. Telf. I-4772.
A-4 53488 25 Nov.

SAN BENIGNO 85, sitio alto próximo Calzada (Víbora), dos cuartos, lavabo agua corriente, ventana al portal, a propósito para empleados tranvías o comercio. Castillo 61, barrio Atarés, cuartos grandes, todos baratos. A-4 53511 24 Nov.

SE ALQUILA
En Fomento y Arango, una casa de portal, sala, comedor, dos cuartos grandes, baño completo, patio y todo lo demás, propia para persona de gusto. Precio módico. Informan bodega.
A-4 52993 27 Nov.

JESUS DEL Monte, altos. Sala, dos cuartos y todos sus servicios en $25, a un cuarto de paso tranvía de la Calzada. Pamplona No. 25. Su dueño informa: teléfono U-4592. San Rafael y Espada.
A-4 52989 25 Nov.

SE ALQUILA en $50.00 la casa Jesús del Monte 123, frente a Dependientes, con portal, sala, saleta, 3 cuartos, baño completo y baño tranvía de la Calzada. Puede verse a todas horas.
A-4 52587 24 Nov.

A5. Víbora y A. Apolo

SE ALQUILA la clara y ventilada casa de San Anastasio No. 60, entre San Mariano y Santa Catalina, con portal, sala, saleta, 3 amplias habitaciones, comedor al fondo, baño intercalado, patio y traspatio. Informan: M-7271. A-5 S-9348 29 Nov.

ALQUILO CASA saludable. Sala, saleta, dos cuartos, baño y demás servicios, 30 pesos. San Mariano 30, entre San Anastasio y Lawton. A-5 53950 29 Nov.

VIBORA. Se alquila casa Vista Alegre entre Figueroa y D'Strampes, terraza, sala, 4 habitaciones, baño intercalado, comedor, cocina, servicio de criado, garage y patio. Informan: teléfono I-3041.
A-5 S-9353 29 Nov.

SE ALQUILA una casa compuesta de jardín, portal, sala, saleta y 5 habitaciones comedor al fondo dos terrazas baño intercalado y doble servicio de criado, garage, mil metros de terreno al lado con árboles frutales en lo mejor de la Víbora, calle Kessell entre 2a. y 3a., en $55 para más informes: teléfono A-5769.
A-5 S-9341 27 Nov.

JUAN BRUNO ZAYAS, CASI ESQUINA A ESTRADA PALMA
Se alquilan unos altos con entrada independiente, acabados de fabricar, muy bien decorados, con sala, recibidor, hall, cinco habitaciones, comedor, dos baños intercalados, cocina, cuarto de criados y garage la llave en el chalet verde de la esquina. Informa su dueño, teléfono I-5916
A-5 S-9343 26 Nov.

SE ALQUILA una casa en la calle de Josefina número 10, tres habitaciones, sala, comedor, servicio sanitario y cocina. Para informes en el número 32.
A-5 S-9325 6 Dic.

ESPLENDIDA casa por 28 pesos en la Víbora Lawton 71 entre San Mariano y Vista Alegre sala, saleta, corrida dos cuartos, cocina llave puesto dueño M-2874
A5 53749 24 Nov.

ALQUILO, Libertad 44, entre O'Farrill y C. Veiga, nueva, portal, sala, tres cuartos, buen baño, calentador, cocina y patio. $35. No se cobran los días al primero.
A-5 53765 25 Nov.

ALQUILO A 10, 15 y 16 pesos con luz, casitas interiores dos departamentos, cocina, baño y patio independiente. Milagros 124 entre Lawton y Armas, una cuadra tranvías. A-5 53766 30 Nov.

ALQUILO 34 pesos chalet moderno. Sala, A, entre Santa Catalina y San Mariano, Reparto Mendoza. Jardín, portal, sala, saleta, cuatro habitaciones, baño intercalado, comedor, agua abundantísima. Puertas pintadas amarillo. U-1802.
A-5 53460 24 Nov.

O'FARRILL 15, Víbora, una cuadra del paradero. Un precioso bajo de esquina. El más lujoso de la Víbora. Sala, recibidor, cuatro grandes cuartos, comedor, dos baños intercalados, servicio de criados. La llave en la misma.
A-5 53599 24 Nov.

EN 10 de Octubre y Chaple, alquilo altos con sala, comedor, 4 habitaciones, baño moderno y cocina de gas. La llave en la bodega. Teléfono X-1250.
A-5 S-9314 25 Nov.

EN $35 se alquila una casa de una sola planta, acabada de pintar, en San Mariano, con sala, saleta grande, tres cuartos, patio, traspatio, cocina, baño, dos ventanas, acera sombra. Informan: F-2856.
A-5 S-9316 24 Nov.

SE ALQUILA la casa Lacret No. 79, entre Estrampes y Juan Delgado, en $40.00. Informan en la carnicería de Paz y General Lee. Teléfono I-4971.
A-5 S-9298 26 Nov.

SE ALQUILA una casa. Portal, sala, 2 cuartos, cocina, patio y traspatio, frutales, luz y agua. Informan Barrio Azul. Grant y Ribera, bodega. Su dueño: I-4709.
A-5 53463 23 Nov.

CALZADA DE LA Víbora esquina a Genaro Sánchez, frente al paradero de la Havana Central. Se alquilan casitas modernas independientes, con sala, hall, dos cuartos, terraza y servicios. La llave en el bajo. Informes: A-6420.
A-5 53312 26 Nov.

SE ALQUILA
un bonito chalet en lo más alto de la Loma del Mazo "Villa Esperanza", al lado del Parque, lo están acabando de pintar, puede verse. La llave en Patrocinio 31 bajos, por Saco. Informan San

TELEFONOS A-3333 A-1014

ANUNCIOS CLASIFICADOS DEL DIARIO DE LA MARINA

TELEFONOS A-3333 A-1014

SE VENDE casa madera y tejas, portal, sala, tres cuartos, cocina con un terreno de 574 varas, al lado de la Calzada de Porvenir, punto alto, vista espléndida. Se dá en $400.00 y algo que hay entregado; las puertas y las tejas valen el dinero. 8 y D, Reparto Batista. Moderna. Méndez. D-1 53823 26 Nov.

SE VENDE esquina con establecimiento, en la Habana. Informa Sr. Díaz. Concepción y 9a., Lawton. D-1 53831 25 Nov.

GANGA. Vendo moderna casa, portal, sala, jardín, comedor amplio, 3 habitaciones, baño completo, pantry, garaje, gran traspatio, mide 12x47 en $4.500.00. Marrero. Aguiar 72. A-7672. A-3154. D-1 S-9355 25 Nov.

SE VENDE una casa a dos cuadras de Reina y dos de Belascoaín, rentando 150 pesos. Se dá sumamente barata o se cambia por finca de dos a tres caballerías, provincia de la Habana. Informan: teléfono A-0885. González. D-1 53835 27 Nv.

CAMPANARIO 6,000 PESOS

Casi esquina a la calle Campanario vendo una o dos casas en 6,000 pesos. Renta cada una 40 pesos. Mide 6 1|2 por 15 metros. Tienen sala, saleta, comedor, tres cuartos, cocina y servicios. Están preparadas para altos. Señor Nonell. Calle Cuba 25 altos. Teléfono M-9244. D-1 53563 25 Nov.

REINA. Vendo gran propiedad dos plantas, de cantería, agua redimida. Informan: Telf. F-2380. D-1 S-9311 28 Nov.

LEA ESTO

¿Está usted enfermo o su familia? Bien Pues en el Reparto La Esperanza que está reconocido como lo más sano y saludable de Cuba (pregunte a su médico.) Le vendo una casita nueva muy bonita. Jardín, portal, sala, comedor, dos cuartos, uno grande, servicios con agua corriente, luz y 400 metros de terreno para criar hasta 200 gallinas o siembra. Mucha vía de comunicación, transferencias con tranvías. Urge venta, muy barata. Reconozco hipoteca. Calixto García, 30. Teléfono M-3040. D-1 53678 29 Nov.

VERDADERA ganga. En lo mejor del Vedado se vende la casa No. 214 de la calle 10 entre 23 y 21, en doce mil pesos. Costó diez y ocho mil. Informa Laudelino Caro. Gervasio 1-A.B. Dpto. 3, 1ro. izquierda. D1 53491 29 Nov.

GRAN RESIDENCIA

Se vende en el Vedado. Calle 13 de 10 a J, de dos plantas, con jardín, portal, recibidor, sala, gabinete, comedor, una habitación grande, id. una de criados, pantry, garage y dos baños. Altos: sala, seis habitaciones, una de estudio dos de chauffeur y criados, dos terrazas y dos grandes baños, todo lujosamente decorado. Precio: $44.000. Monte 43, altos. Teléfonos A-0516 y F-3613. López y Rodríguez. D-1 53534 25 Nov.

CASA MUY BARATA

Se vende, Vedado, calle 8 de Línea a 17, con jardín, portal, sala, gabinete, comedor, tres habitaciones, una de criados con servicios, baño de familia, patio y traspatio. Precio: $11.000. Telfs. A-0516 y A-3813. López y Rodríguez. D-1 53536 25 Nov.

VENDO, $3.250.00 bonita casa moderna construcción. Recreo 51 entre Esperanza y Armonía. Portal, sala, saleta, 3 cuartos, baño intercalado, patio y cocina. No corredor. Al dueño directamente. Teléfono I-5907. D-1 53271 24 Nov.

ESQUINA HABANA

Tengo una esquina en la Habana que la doy por una casa en un Reparto cuyo precio sea de diez a quince mil pesos. Señor Nonell. Cuba 25 altos. M-9244. D-1 53569 25 Nov.

SE VENDE muy barata una gran casa en la parte comercial de la ciudad moderna. Informan en el teléfono U-4483. De 12 a 3 de la tarde. D-1 53297 25 Nov.

REPARTO LA SIERRA CHALET A PLAZOS

En lo mejor del Reparto La Sierra, se vende un chalet en $10,500. Está situado en lo mejor de la calle B y con todo el confort. Se dan grandes facilidades para su compra. Poco dinero de contado y el resto a plazos largos como si fuera un alquiler. Magnífica oportunidad para hacerse con facilidades de un buen chalet. Las llaves e informes: Dumás y Alpendre. Calle 9 esq. a 12, teléfono FO-1921, Reparto Almendares. D-1 53119 24 Nov.

SE VENDE en Luyanó con frente a dos calles un terreno con 4638 metros cuadrados; tiene varias casitas de madera y mampostería; hoy renta $90. Se dá barato y con facilidades de pago. Informan: Teléfono A-4376. La Regente. D-1 52572 29 Nov.

GANGA, Buen Retiro, Avenida de Columbia esquina de Ira. Bella residencia y dos viviendas más independientes; mucho terreno, hermoso jardín, árboles frutales. $36.000 dejando mitad al 6% Trato Directo Teléfono FO-7212. D-1 52551 24 Nov.

SE VENDEN sin intervención de corredor las modernas casas de dos plantas Pérez 11 y 13, entre Concha y Juana Alonso; están pintadas de verde. I-2484. D-1 E-1181 Indf. 5 Jul.

CASA EN 17 esquina a calle de letra, 30x24-50 metros, 6 cuartos, garage para dos máquinas, $35.000. Miguel F. Márquez. Empedrado No. 16, altos. D-1 E-2371 24 Nov.

D2. Solares

TERRENOS VEDADO A $9.00

Vendo un solar en la calle 22 entre 17 y 19, acera de la sombra, con poco de contado, id. una esquina a $11; una parcela de 14x18 en 21 entre D y S, a $28. Tengo otras parcelas con facilidades de pago en 23 y otras calles. Monte 43, altos. Teléfonos A-0516 y F-3613. López y Rodríguez. D-2 53535 25 Nov.

AMPLIACION Almendares. Vendo esquina sombra, $3.00 vara de contado; es una verdadera ganga; está frente a doble línea. Su dueño se embarca. Negocio rápido. Detalles: FO-2695. Rodríguez. D-2 53942 26 Nov.

REPARTO Almendares, se vende la mejor y más bien situada esquina del Reparto está llana y de brisa. Mide 22 por 47 varas. $4.75 vara. Facilidades de pago. Detalles: FO-2695. Rodríguez. D-2 53941 26 Nov.

A $13 EN EL VEDADO

Se vende una preciosa parcelita en 6 entre 27 y 29, rodeada toda de magníficos chalets. Tiene 16.1|2 varas de frente por 35.1|2 varas de fondo, igual 584 varas cuadradas. Se dá en 7,500 pesos para una negociación rápida, lo cual es una verdadera ganga, pues sale a $13, precio al que no se consigue ya ni en los repartos. Respecto a la forma de pago haremos todo lo posible para acomodar como se nos pida lo que convenga al comprador. Teléfono M-1962, de 10 a 4. D-2 S-9370 30 Nov.

SE ALQUILA un cuarto grande con agua corriente y salida completamente independiente; se prefiere hombres solos o matrimonios sin niños. Calle 13 esquina a 6, Villa Plácida. D-2 S-9374 28 Nov.

VEDADO. Horrorosa ganga, a $10 metro vendo una parcela en la calle B, cerca de 23, acera de la sombra, además puede dejarse gran parte en hipoteca al 5x100. Aprovechen. Informa: G. del Monte. Habana 82. Teléfono A-2474. D-2 53959 25 Nov.

VENDO SOLAR calle nueve, entre Dolores y Tejar, Víbora. Mide ocho por treinta y cinco varas. Unico por fabricar en esa cuadra. Dueña: Telf. I-2530. D-2 53951 27 Nov.

CALABAZAR. Se vende un solar de diez por cuarenta metros, Calle Calabazar entre Morros y Cañas. Precio: mil pesos de contado. Dueña: Telf. I-2530. D-2 53952 27 Nov.

GANGA. Vendo parcelita terreno frente líneas guaguas y tranvías Lawton. Cien pesos entrada, resto doce mensuales. Tomás Sampelayo, oficina teléfono A-1248. D-2 53953 27 Nov.

BUENA ADQUISICION

Vendo solar en magnífico punto, mide 6 1|2 x 28 varas, trato directo con el interesado, no corredores. Informes teléfonos A-5832, M-1556. D-2 53902 30 Nov.

SOLARES, casas y establecimientos en el lugar que usted desee. Ofrecemos facilidades para pagar. Telf I-7122. D-2 53783 25 Nov.

BARATO. Vendo terreno San Indalecio, 23x35 m2, cerca Parque, tranvías. Pueden dejarse $5.000 hipoteca. Dueño: Vila Mollá. Encarnación 3, después 2 tarde. D-2 53611 24 Nov.

ESPLENDIDO solar, al doblar de 23, con mil pesos contado y resto con facilidades. Se vende. Informan: teléfonos M-6173 y F-1741. D-2 53666 26 Nov.

SOLARES BARATOS EN LA

Víbora. A una cuadra de la Calzada, terreno firme, completamente listo para fabricar. Una esquina, un centro, 12 por 40. Todos los ómnibus pasan por la esquina. Pavimento de granito. Se regala a 4.25. Informa su dueño, Aguilar. Novena, 31, Lawton. Tel. I-1078. D-2 53402 29 Nov.

VEDADO, GANGA

21 entre C y D, solar sombra, 23.65 por 50. Véalo y ofrezca. Cerca de Infanta; otros de 10x30. Facilidades de pago. Teléfonos U-1710 y F-6252. D-2 S-7785 28 Nov.

GANGA. Solar de esquina en lo mejor de Santos Suárez, 415 varas, Mayía Rodríguez y Lacret; propio para establecimiento o residencia: valor $4.572.00; pagados $2.770.00; se traspasa por $2.200.00. Teléfono: U-3262. D2 50292 29 Nov.

D3. Establecimientos

SE VENDE bodega o solicito socio, alquiler 25 pesos, contrato 5 años. Informan: teléfono I-7322. D-3 S-9377 1 Dic.

CASA vecindad. Se alquila en condiciones ventajosas con $300 en garantía. Deja buen margen. Propietario: FO-2246. De 2 a 3p. m. (D-3) 53913 26 Nov.

SE VENDE casa hospedaje. Informan: J. González, Monte y Zulueta, altos, del café Internacional. D-3 53762 30 Nov.

BARBERIA

Aprovechen oportunidad, se vende, por reponer mi salud, la mejor de la Habana. Avenida de Bélgica 7 bajos. Teléfono A-2932. D-3 53903 30 Nov.

A PRECIO de situación se vende un cine con todos sus enseres. Informa D'Noval. Alejandro Ramírez 16, altos. D-3 53845 25 Nov.

COMERCIANTES. Por motivos de salud, vendo mi establecimiento de ropas con más de treinta años de abierta, situado en la mejor esquina de la Habana, hago contrato por ser el dueño de la propiedad. Calle Aguila esquina a Estrella. "El Palacio Azul". Tienda de ropa. Sr. Alvarez, a todas horas. D-3 53767 26 Nov.

BODEGA. Ofrecemos la mejor de la Habana. Venta diaria: cien pesos, buena cantina. Facilidades para su pago. Llamen a Francisco González e Hijos S. en C. Teléfono I-7122. D-3 53785 25 Nov.

VENDO VIDRIERA tabacos y cigarros, quincalla, en café restaurant, calzada mucho tránsito, 5 años contrato, 45 pesos alquiler y comida. Vende $15. Los enseres son propios del comprador. $800. Informan: Antón Recio y Monte, Benito, café. D-3 53806 3 Dic.

BODEGUERO. Vendo bodega cerca la Habana, Calzada mucho tránsito, seis años contrato, $35 alquiler. Vende $100. La doy a prueba y se convencerá. Asunto le explicaré al interesado. $8.700. Informan Antón Recio y Monte. Benito, café. D-3 53806 3 Dic.

BODEGA, 3.600 pesos, con $1.500 de contado, bien montada y surtida, mucho porvenir, Reparto Lawton, frente tranvía; urge venta por enfermedad del dueño. Ganga. Informes: Infanta 43-D. Telf. U-1802. Señor Llenín. D-3 53461 24 Nov.

APROVECHE esta ganga. Se vende una casa de huéspedes en el centro de la Habana, muy acreditada, muy barato, por causas que se le explicarán al comprador. Su dueño a diferentes horas: Sr. Lodos, café Marte Belona, 8 a 6 p. m. D-3 S-9266 27 Nov.

VENDO bodega en calzada, sola en esquina, muy cantinera, facilidades de pago, es un brillantico, si la ve la compra. Carballo, Amistad y Dragones, Café. D-3 S-9218 24 Nov.

SE VENDE la tintorería "La Primera de Tejas", Monte 505. Se dá casi regalada. Informes en la misma. D-3 53273 27 Nov.

BODEGAS EN VENTA

1,000 pesos de contado, vendo bodega sola en esquina; mucho barrio; seis años contrato; 40 pesos de alquiler con una accesoria al lado para familia; está abandonada, pero surtiéndola vale 5.000 pesos. Para informes: M. Tamargo, San José y Belascoaín, café, de 2 a 5.

$0 pesos, se garantiza a prueba; cinco BODEGA sola en esquina, vende diario años contrato; vivienda para familia, 60 pesos alquiler; $4.000 de contado y 3.000 a plazos. Informa: M. Tamargo, Belascoaín y San José, café, de 2 a 5. Teléfono U-6840.

VEDADO. Vendo dos bodegas, una con 2.000 pesos de contado y otra con 5.000 pesos de contado, solas en esquina; buenos contratos. Informa: M. Tamargo. Belascoaín y San José café, de 2 a 5. D-3 53066 27 Nov.

BUENA OCASION

Por tener que ausentarse su dueño se vende una vidriera de cigarros, tabacos y quincalla, bien surtida, con buena venta de billetes de lotería; se dá muy barata. Informan en Reina 8 depósito de cigarros. D-3 53269 27 Nov.

BARRA Y VIVERES FINOS

Con gran vidriera tabacos y cigarros, en precio sumamente baratísima, en lo mejor de la Habana. Vende 140 pesos diarios. También cambian por casa. Informes: Infanta 43-D, bajos. U-1802. Señor Llenín. D-3 52847 26 Nov.

VENDO COMPRO Y CAMBIO Toda clase de establecimientos, fincas urbanas y solares. Informes San Rafael y Oquendo, café de 1 a 4. Alvarez. (D3) 51394 6 Dic.

SE VENDE una bodega cantinera situada en la calle Ave. Acosta y Revolución Víbora por consecuente embarcarme se da precio bien barato. Informan en misma casa. D3 51705 8 Dic.

D4. Automóviles y Accs.

DODGE Turismo del 28 acabado de pintar $280 contado y resto en 10 meses a $52.10. René Carballo. Zanja 91. E-2395 Nov. 25

VENDEMOS un camión Ford, cerrado, completamente nuevo, lo damos sumamente barato, por no hacernos falta. Informan: tostadero de café Puerto Rico, Reina 157, por Belascoaín. D-4 53318 25 Nov.

SE VENDE Nash Light, cerrado y en perfectas condiciones, Chevrolet Sedán, en perfectas condiciones. Hupmobile, 5 pasajeros, Touring, casi nuevo. Hudson, 7 pasajeros, Touring. Citroen, 5 pasajeros, 10 HP, económico y fuerte. Cunningham, casi regalado. Hupmobile nuevos del modelo anterior a buen precio. Agencia Hupmobile. Prado 23. D-4 53779 26 Nov.

VENDO tres Chandler Pikes Peak. Facilidades para los pagos. René Carballo. Galiano 45. E-2395 Nov. 25

SE VENDE un automóvil marca "Oldsmobile", con pintura Duco, en inmejorable estado. Informan en la vidriera Inglaterra. Luis Morales. D-4 53796 25 Nov.

AUTOMOVIL Pontiac, cerrado, de 1927, con chapa nueva, se vende, O'Reilly No. 72. Preguntar por Hernández. D-4 53679 1 Dic.

MARMON 7 pasajeros turismo acabado de pintar, véalo hoy es una ganga. Pablo Díaz. Zanja 91. E-2395 Nov. 25

SE VENDE un Chevrolet del 26, muy barato; está en buenas condiciones. Informan en Trocadero y Consulado. Piquera. D-4 53672 24 Nov.

HUDSON 7 pasajeros, con chapa 28-29, en perfectas condiciones de todo, se da en $250.00 A-7689. D4 53706 24 Nov.

HUDSON Sport a precio de ocasión. Véalo en Zanja 91 y 93.

E-2395 Nov. 25

SE VENDE una motocicleta Harley Davidson, muy baratísima. Informes: Cuba 116. Preguntar por Manolo. D-4 53608 25 Nov.

SE VENDE un Studebaker tipo turismo, del 27; está casi nuevo, véalo y se convencerá. Precio: $650.00. Zequeira, 1. D-4 53636 24 Nov.

CUNNIGHAM para el parque en ganga. Necesito el local. Venga con algún dinero y se lo lleva a trabajar enseguida. René Carballo, Zanja 91. E-2395 Nov. 25

CUÑA Cunningham, magnífica, se vende barata y con facilidades. Puede verse de 12 a 3 p. m. en 6 número 238, Vedado. D-4 53665 26 Nov.

BUICK Canada siete pasajeros se regala en $600. Doy facilidades para el pago. René Carballo, Galiano 45. E-2395 Nov. 25

SE VENDEN camiones usados de diferentes marcas, precios baratísimos, diríjase a "La Nacional" S. A. Concha entre Luco y Justicia. Luyanó. X-2836. D-4 53100 17 Enero

SE VENDE un chassis Graham Brother de 1 y media toneladas. Garage "Fraternidad", Zanja entre Oquendo y Soledad. Su dueño: llamar al U-7140. (D-4) 53051 24 Nov.

OLDSMOBILE Sedan de 4 puertas y otro de 2 puertas. Facilidades de pago. René Carballo, Zanja 91 y 93. E-2395 Nov. 25

VENDO MI auto 7 pasajeros, abierto, modelo del 1925, ruedas de alambre, gomas nuevas, acabado de pintar Duco, a propósito para trabajar temporada tourismo, $300. Doy facilidades si fuese necesario. Teléfono U-6194. Rublo. D-4 53018 24 Nov.

MOTOCICLIETAS Harley-Davidson. Tengo los últimos modelos. Compro y vendo de uso reparaciones con garantía más barato que nadie. Agencia Harley. Espada y San Lázaro. U-2143. D-4 51770 9 Dic.

CHEVROLET coach del 26 con $180 contado y 10 meses de $35. Véame. René Carballo, Zanja 91-93. E-2395 Nov. 25

D5. Maquinaria y Accs.

CONCRETERAS

Vendo dos, una de siete pies y otra de cinco, casi nuevas, las garantizo. Se dan baratas y facilidades. Vda. de Rabionet, Concha 37. Teléfono X-2686. D-5 53923 26 Nov.

SE VENDEN varios molinos de café de muy poco uso, revisados y pintados, con discos nuevos de 110 y 220 voltios. También máquina para picar carne de 1|4 HP. Industrial Machinery Co. San Ignacio No. 12. D-5 53917 3 Dic.

MOLINOS DE café "Steiner" y picadoras de carne, nuevos modelos, precios rebajadísimos, facilidades de pago. Tostadores de café, maquinaria para panadería, batidoras para dulcerías, cortadoras de jamón etc. Industrial Machinery Co. San Ignacio 12. Telf. M-9030. D-5 53918 8 Dic.

HACENDADOS. Vendo chimenea 6 pies por 125 alto, nueva; una paila doble con 200 litros cabida; un cilindro de virar planchas de 3 pies por 3 das. y 2 calderitas de 6 y 8 HP, barato, a precio de material. C. Fernández. Magnolia 32, Cerro. D-5 52850 27 Nov.

PLANTA de bombeo para regadío o acueducto. Turbina de 8x10 con motor eléctrico General Electric de 250 caballos, sin estrenar. Informarán: Mercaderes 14. D-5 53000 2 Dic.

VENTA DE CALDEROS DE LINOTIPO

Habiendo equipado el DIARIO DE LA MARINA todos sus linotipos con calderos eléctricos, se desean vender los de gas que han venido funcionando hasta ahora con excelentes resultados. Estos aparatos están en magníficas condiciones y tienen boquilla de tornillo, lo que demuestra que son modernos. Informes: Sr. Eugenio Soler, Departamento de Linotipos del DIARIO DE LA MARINA, de 7 a 10 p. m. D-5 E-1654 Indf. 5 Ag.

D6. Muebles y Prendas

CAJAS DE CAUDALES

Sumamente baratas gran surtido, archivos, burós, mesas planas, máquinas de escribir, libreros y toda clase de muebles de oficina. Apodaca 58, entre Suárez y Revillagigedo. D-6 53415 29 Nov.

VENDO JUEGO comedor, regio, de caoba, doce piezas, como nuevo, mandado hacer costó $375.00. Se dá en $200.00. Dirección: teléfono A-9335. D-6 53948 27 Nov.

SE VENDE por tener que dejar el país, dos magníficos juegos dormitorios tres cuerpos. Neptuno 101.1|2, primer piso esquina Campanario. D-6 53644 24 Nov.

SE VENDEN o alquilan diez docenas de sillas plegables en perfectas condiciones y muy baratas en "La Esmeralda". San Miguel y Escobar. Tel. U-5084. D-6 53424 27 Nov.

MUEBLES EN GENERAL

Juegos de cuarto, sala y comedor y saleta, máquinas de coser, bailes, carapatrates, vitrolas Victor y toda clase de muebles. Apodaca 58 entre Suárez y Revillagigedo. D-6 53416 29 Nov.

JUEGO DE CUARTO

De caoba plumaado, tres cuerpos, lo doy a precio de situación. Véalo en Suárez número 53. D-6 53904 27 Nov.

GRAN JUEGO DE COMEDOR

Vendo uno muy barato, costó $1,500.00, véalo y con seguridad haremos negocio. Suárez No. 53 esq. a Gloria. D-6 53905 27 Nov.

"LA ESPECIAL"

La mueblería más grande y mayor surtida de toda la República. Salón de exposición y ventas. Neptuno número 159, entre Escobar y Gervasio. Muebles fabricados y exportados para el gusto más refinado. En "La Especial" pueden adquirir muebles a plazos y en alquiler. Hay juegos de cuarto en caoba de tres cuerpos, con filete de bronce; juegos idem esmaltados en dos tonos policromados y decorados en todos colores; juegos de caoba y bronce; juegos de señoritas esmaltados, policromados y decorados. Juegos de comedor estilo "Renacimiento", idem estilo Adams, idem inglés, idem con filetes en todos estilos y a todos precios. Juegos de sala estilo Luis XV, dorados y con gobelinos; juegos esmaltados y policromados de todos precios. Juegos de sala con filete de bronce muy finos; idem en otros estilos, juegos de recibidor, tapizados y de rejilla a todos precios, también los hay de mimbre de todos estilos y precios: mesas escritorios de todos tamaños: libreros de dos y tres hojas; sillas giratorias, juegos de oficina. Neveras de todos estilos y tamaño. Juguitos de niños y esmaltados. Chaise Long tapizados y de mimbre. Lámparas de pie muy finas y muy baratas, idem de sala, saleta, cuarto y comedor, reloj de pared; idem de pie. Espejos dorados, idem vitrinas sillones de portal de todos estilos, sillas de coche, idem de colegios, sillas de tijera, paravanes, alfombras, de sala, saleta y cuarto, maceteros de todos estilos y precios, camas de hierro y camitas de niños desde la más barata a la más fina. Sombrereras, perchas de árbol, cestos de ropa, fiambreras finas y corrientes sillones de niños de caoba y mimbre. En piezas sueltas: escaparates de lunas, idem sin luna, camas, coquetas, cómodas, chifonier, chifo-Rober; mesas de noche, aparadores, auxiliares, vitrinas; mesas de correderas, mesas de máquinas, mesas de teléfono y silletería de toda clase y otros muchos artículos que no se detallan aquí. Fíjese bien que "La Especial" le hace a usted cualquier juego o muebles de encargo sin que tenga que hacer anticipo alguno. Hacemos ventas para el campo sin cobrar embalaje; damos facilidades de pago guardando la más absoluta reserva. También alquilamos muebles desde la más humilde cama de hierro hasta una lujosa residencia. Haga una visita a esta acreditada casa y saldrá complacido por su mercancía exquisita y sus precios ínfimos. No se confunda.

"LA ESPECIAL"

Neptuno número 159, entre Escobar y Gervasio. Teléf. U-5620 y Apartado número 2291. D6 S-8777 1 Dic.

SE VENDE una cuna Life, grande, completamente nueva. Se dá barata. M-3918. D-6 53772 25 Nov.

PARA CAFE Y FONDA

Cantinas, mostradores, vidrieras, mesas de mármol, vitrolite y madera sillas de Viena, nuevas y de uso y toda clase de enseres, Alpodaca 58, entre Suárez y Revillagigedo. D-6 53416 29 Nov.

LIQUIDACION POR 6 DIAS

Un juego señorita cuarto, 75 pesos; uno de marquetería, 90 pesos; uno de meple, 95 pesos; uno de caoba, 198 pesos; uno de tres cuerpos, 240 pesos; uno de tres cuerpos, 210 pesos; uno de chinesco caoba, 300 pesos. De comedor, sala, recibidor y muchos más todos precios de liquidación. Neptuno 211. D-6 53188 24 Nov.

"LA NUEVA ARGENTINA"

Casa de Préstamos. Interés desde el 1 por ciento. Liquidación de prendas procedentes de empeño por la mitad de su valor. Neptuno número 179. U-2956. D6 S8774 1 Dic.

MAQUINAS UNDERWOOD

De nuestra oficina cerrada recientemente, urge vender dos, carro chico y carro mediano, $45 y $55. Padre Varela 117, altos de la botica esquina Pocito. D-6 52618 25 Nov.

PARA OFICINAS Y DE OCASION

Bufetes planos y de cornisa. Archivos, cajas archivos, máquinas de escribir. La Hispano Cuba. Villegas, 6. Losada. A-8054.

DINERO

No reparamos intereses. Préstamos sobre alhajas y objetos de valor. LA HISPANO CUBA. Villegas, 6, por Avenida de Bélgica, antes Monserrate. Teléfono A-8054.

DE OFICINAS

Compro. A-8054. Bufetes planos y de cortinas. Archivos, cajas archivos, libreros, máquinas de escribir. La Hispano Cuba. Losada, Villegas, 6. A-8054. D-6 E-2799 Indf. 1 Nov.

SE ARREGLAN MUEBLES "EL ARTE"

Taller de reparación y reconstrucción de muebles, envases y embarques. Especialidad en pinturas, barnices y tapicería. Calle I, número 9, casi esquina a Calzada. Tel. F-2312. D-6 S-8962 8 Dic.

"LA NUEVA CASA PIA"

En esta casa se compran muebles modernos de todas clases y victrolas ortofónicas y máquinas de Singer. Cambio toda clase de muebles y vendo un juego cuarto chinesco y juegos de comedor, caoba y cedro escaparates sueltos y toda clase de muebles sueltos y lo mismo para el campo. Háganos una visita, que no dejará de hacer negocio. Visita hace fé y se convencerá. J. del Monte 260. Frente a Toyo. Telf. I-2737. D-6 51901 10 Dic.

"LOS JIMAGUAS"

Suárez 62, 67, 69, préstamos y almacén de muebles, se vende toda clase de muebles, equipajes, máquinas de coser, victrolas, colchones, colchonetas, ropas de todas clases y alhajas procedentes de empeño. Compramos toda clase de muebles, ropas y objetos de valor, teléfono A-3339. D6 52345 27 Nov.

Aprovechen Esta Oportunidad

Se vende en $50.00 un juego de mimbre compuesto de sofá, mesa de centro, cuatro balancines y un costurero. Hay otras piezas de mobiliario de casa. Informan Amargura número 13. Teléfono M-8075. D-6 53788 29 Nov.

MUEBLES EN GANGA

Gran surtido en juegos completos y piezas sueltas, juegos de cuarto, 70 pesos; comedor, 75 pesos; sala o recibidor, 45 pesos; camas a 7 pesos; cómodas, 10 pesos; seis sillas y dos sillones, 15 pesos; sillas sueltas, a $1.50; sillones, $2.50; mesas correderas 6 pesos, y otros que no se detallan a los precios mencionados. También se cambian y compran en

"LA PRINCESA"

San Rafael 107. Teléfono A-6926. D-6 2777 Indf. 1 Dic.

MUEBLES A PLAZOS Y AL CONTADO

Vea mis precios. Mesas de 2 tablas redonda a $10.00 pagando $1.00 semanal. Mesas de 3 tablas a $15.00. Juegos de cuertos en todos los estilos $25.00 de entrada y $8.00 mensuales. Fábrica de Muebles Calzada de Luyanó y Rosa Enríquez Loma. X-1837. D6 S8921 6 Dic.

LAMPARAS EN GANGA

Se vende una lámpara de sala de bacarat, muy fina, en $300.000.—Una lámpara de comedor. Una lámpara de pie de bronce, en $100, mármol de Verona, en $80.00. Puede verse en la Casa Vilaplana. O'Reilly y Villegas. q D-6 E- Indif. 1 En.

MUEBLES

Fabricamos o importamos para el gusto más refinado. Pueden adquirirse a plazos y en alquiler en el almacén importador de muebles y casa de préstamos La Nueva Especial, Neptuno número 191 y 193. Teléfono U-5010, al lado del café El Siglo XX. Nota: Las ventas para el campo no pagan envases. D6 S8776 1 Dic.

D7. Instrumentos Música

DETENGASE

No lo pague tan pronto. Miles se han arrepentido de haber comprado apresuradamente su fonógrafo moderno de gabinete sin haber formado mejor juicio. Fórmelo examinando la "Altosónica" también Mejor precio y calidad. C. L. Peters. Establecida en 1886. Villanueva 19, entre Luyanó y Herrera. Teléfono I-2298. D-7 52401 24 Nov.

REGIA PIANOLA en $250.00. Se vende completamente nueva, inmejorables voces, teclado de marfil blanquísimo, 80 rollos, dotada del mejor mecanismo del mundo "Ampico" y mandolina automática. Informes: teléfono X-1603. D-7 53485 26 Nov.

SE VENDE un piano cuarto cola de la magnífica marca alemana "Gotriah Steinweg", dos años de uso. Se dá muy barato. Telf. M-1661. D-7 53954 27 Nov.

AFINO su piano por $2.00 poniendo cuerdas gratis; también me hago cargo de reparaciones de pianos y autopianos, garantizo los trabajos. Teléfono U-4680. D-7 S-9153 29 Nov.

PIANOS, pianolas e instrumentos al contado y en plazos cómodos. Música impresa y estudios para todos los conservatorios. Pianos de alquiler, afinaciones y reparaciones. Calidad y bajo precio. Viuda de Carreras y Cía. Prado 115. Telf. A-3642. D-7 E-1757 Indf. 1 Ag.

D8. Animales

VENDO CINCO cachorros policía. Garantizándose raza. San Rafael 263.1|2. Telf. U-6146. D-8 53330 25 Nov.

VENDEMOS 60 mulos nuevos, acabados de recibir, 40 mulos de trabajo, 25 carros bicicleta, troy, araña, faetones, arreos de todas clases. Marina 3, esquina Atarés, Jesús del Monte. Teléfono X-2876. Jarro y Cuervo. D-8 S-8880 6 Dic.

D9. Fincas Rústicas

SE VENDE o se cambia por casa en la Habana una gran finca para grandes siembras de arroz, crianzas de ganado y frutos menores. Para informes: FO-9074. D-9 S-9201 28 Nov.

VENDO 2.500 metros, propio para quinta recreo, granja, frente carretera, próxima. $1.000. Cambio motocicleta por Radio o automóvil. Alquilo finquita. M-6355. (D-9) 53949 25 Nov.

FINQUITA con 1.200 metros de terreno, árboles frutales y casa, la vendo. (Con solo $15 al mes pueden ir haciéndose de ella. Informan: San Ignacio No. 45, barbería. D-9 53964 29 Nov.

FINCAS en Calzada, grandes y chicas propias para granjas, vaquerías o siembras, vendo o arriendo. Díaz Minchero, Guanabacoa. Caserío Villa María. Lotes desde 50.000 metros a 10 cts. metro. D-9 53959 27 Nov.

FINCAS RUSTICAS para recreo, para cultivo y para cebar ganado. Las tenemos en distintos lugares. Llame o visite a Francisco González e Hijos, en la Avenida de Santa Amalia No. 4, Telf. I-7122. (D-9) 53786 25 Nov.

FINQUITAS

Personas que han comprado y fabricado sus Quintas de Recreo en la Finca San Pedro; Dr. Evelio Cuervo; Dr. Manuel Betancourt; Sr. Diego Losada; Sr. Ramón Rodríguez; Sr. Rodolfo Armengol; Sr. Antonio Ceballos; Sr. Germán Peñaranda; Sr. Manuel Gómez; Sr. Martín Leunda. En el lugar más pintoresco de la carretera a Guanajay. Adquiera hoy su finquita. Informes: Rubén Díaz Irizar. Telfs. M-2613 y F-4047. D-9 53503 30 Nov.

GANGA. Vendo fincas rústicas: una de 4 y cuarto caballería, frente carretera; una de 4; una de 3.1|2; una de 2; una de 1.3|4; una de 2 tierra de primera en $8.500; una de 1 caballería en $3.000, renta $23.00. También vendo una finca de 120 caballerías en $25.000. Se dan facilidades. También vendo fincas de 2.000, 4.000 y 6.000 caballerías. Además vendo un lote de casas muy barato en Guanabacoa, propias para industria. Informan Cabricano. Teléfonos 5193 y 5013. Guanabacoa. D-9 S-9182 30 Nov.

EN GÜIRA DE MELENA

Se vende una magnífica finca de diez y cuarto caballerías de muy buen terreno con siembras de 50.000 pies de plátanos un aproximado de 15.000 naranjos con más de 3.000 en producción, preparada para sembrar más de 500.000 matas de tabaco, 1.000 matas de aguacate y mameyes y más de 500 de cocos, muchos de ellos en producción. Tiene todos los aperos necesarios. Linda con la población por carretera y tiene carretera interior. Una buena fábrica de almidón y siembras de yuca y piña. Para más informes dirigirse a San José No. 82. D-8 53277 29 Nov.

D10. Objetos Varios

GANGA. Se vende una contadora, marca $8.99. Remington con 2 letras y 2 contadoras; cinta autográfica, teclas recibido, contado, crédito y pago. Vidriera de lunas y confituras, nueva. No compre sin ver esta gran ganga y ahorrará dinero. Teléfono F-6143. De 10 a 2. Vigil, Restaurant y Bar, Puente Miramar. Calzada y 22, Vedado. Se venden estos dos objetos por tener otros más modernos. D-10 S-9299 28 Nov.

Aprovechen Esta Oportunidad

Se venden: 2 equipos para gasolina o alcohol, uno tipo "Bowser" y otro "Wayne", con sus torres y tanques; 2 tanques bombas depósitos de aceite "Bowser"; 1 tostador de café con capacidad para 75 libras; 4 rejas de hierro para oficina; 3 rollos de jarcia de 1.1|2, 2.1|4 y 4 pulgadas. Informan: Amargura No. 13. Telf. M-8075. D-10 53787 30 Nov.

SE VENDEN máquinas de ovillo desde diez pesos de lanzadera $8.00 Juegos de sala de tipo francés $45.00. Pianos para estudio; juegos de mimbre de recibidor todo muy barato. Suárez 52. (D10) 53728 25 Nov.

¡ATENCION! Casa particular que se muda vende a como quiera los siguientes objetos: 1 calentador de agua de gas, costó 140 pesos, se da en 20 pesos; 1 escalera tijera sin estrenar 4 metros de alto o sea 14 pasos, reforzada en $8.00; 1 manguera 45 pies largo superior en $7.00; 1 lámpara 2 luces buen estado, $4.00; 2 camas de 1 persona, esmaltadas blancas, 2 pulgadas de grueso, nuevas, $12.00 las dos; 1 mesa comer $6.00; calle Nueva 6 esq. Estévez. Sr. González, M-7833. D-10 53868 25 Nov

SE REGALAN dos carros de cuatro ruedas nuevas, flamantes, de barra y lanza. Llame al teléfono I-5790. D-10 51829 24 Nov.

E SE SOLICITAN

E- 1—Criadas y Criados
E- 2—Cocineras y Cocineros
E- 3—Para 2 o más servicios.
E- 4—Manejadoras
E- 5—Cianderas
E- 6—Chauffeurs
E- 7—Costureras
E- 8—Oficinistas
E- 9—Operarios y Aprendices
E-10—Varios

E1. Criadas y Criados

SE SOLICITA una criada de manos que sea seria, de mediana edad, que entienda bien su obligación. En chalet frente al Paradero Rabel, entre Orfila y Columbia. E-1 S-9357 24 Nov.

SE SOLICITA una muchacha en Soledad número 21, sueldo de $10.00 a $12.00. Tel. U-1447. (E-1) 53900 24 Nov.

SE NECESITA una muchacha de habitaciones, fina, que esté acostumbrada a ocuparse de ropa de caballero y señora. Tiene que saber coser bien, escribir, leer y tomar recados por teléfono. Se exigen buenas referencias; si no reune estas condiciones que no se presente. Calle 4 entre 17 y 19, Vedado. Villa Violeta. E-1 S-9320 24 Nov.

SE SOLICITA en Fábrica y Enna altos de la bodega, Luyanó, una criada de mano, que sepa su obligación y dé referencias. Tiene que saber lavar y planchar. Trato en la misma con la señora. E-1 53409 27 Nov.

E2. Cocineras-Cocineros

SE DESEA una cocinera peninsular que sepa sus deberes y tenga referencias. Calle 3 número 2-A, bajos, Vedado. E-2 53594 26 Nov.

COCINERA que ayude algo limpieza para matrimonio $20. Calle 2 y 1a. La Sierra. FO-2213. (E-2) 53866 26 Nov

DESEO cocinera del país para finca cerca de la Habana, $30, que sea trabajadora. Agencia Europea A-5560. E-2 53899 24 Nov.

TELEFONOS A-3333 A-1014

ANUNCIOS CLASIFICADOS DEL DIARIO DE LA MARINA

TELEFONOS A-3333 A-1014

SE DESEA colocar una muchacha para criada de manos o limpiar por horas. Telf. F-2704. F-1 53778 25 Nov.

SE DESEA colocar una muchacha española para criada de manos o de cuartos. Informan: F-6084. F-1 S-9359 25 Nov.

SE DESEA colocar una muchacha española de criada de mano; tiene buenas recomendaciones. Informan en San Lázaro y Aramburu, bodega. F-1 53695 24 Nov.

DESEA colocarse joven española de criada de mano, sabe trabajar, es formal, tiene referencias. Informan M-1581. Preguntan por Carmen. F1 53757 24 Nov.

DESEA colocarse joven española de criada de mano o de cuartos, es formal y trabajadora, tiene referencias. Informan M-1581. Preguntan por Aide. F1 53756 24 Nov.

SE OFRECE criado de manos español, práctico en todo buen servicio y con referencias de buena casa conocida donde trabajó. Informes: A-4792. F-1 53667 24 Nov.

SE DESEA colocar un criado de manos para casa particular, con referencias. Informan: Egido 25. Teléfono M-6255. F-1 53671 24 Nov.

SE OFRECE joven fino para criado de manos u otro trabajo análogo. Tiene buenas referencias. Para informes: M-4584. F-1 53675 24 Nov.

DESEA colocarse una muchacha de color, para criada de manos o por horas. Teléfono M-4608. F-1 53683 25 Nov.

DESEA colocarse una muchacha española de criada de manos; sabe trabajar. Tiene quien la recomiende de donde trabajó. Telf. X-1413. F-1 53614 24 Nov.

SE DESEA colocar un joven de color para criado. Informan en Luz número 47, (entresuelo). F-1 53651 24 Nov.

SE DESEA colocar una joven española, de criada de manos. Tiene referencias. Telf. M-5264. F-1 53659 24 Nov.

F2. Cocineras-Cocineros

SE DESEA colocar una cocinera de color. Puede informarse por el teléfono F-6085. Preguntar por Angel. F-2 53771 25 Nov.

MAESTRO cocinero repostero joven, del país, cocina inglesa, española, criolla, en hoteles y casas particulares con referencias. Informes Reina 14 altos. M-2313. F-2 53878 25 Nov.

COCINERO ESPAÑOL, hombre formal. Cocina bien en todas cocinas Va al campo, sin pretensiones. Se ofrece: Aguila 114, café. Teléfono M-4871. F-2 53957 29 Nov.

DESEA colocarse para cocinar una señora de color, formal; tiene quien la garantice. San José 109. Telf. U-7081. F-2 53447 26 Nov.

SE OFRECE un cocinero y repostero para casa particular o casa huéspedes. Informan teléfono I-7386. F-2 53884 25 Nov.

DESEA colocarse Sra. de cocinera, sabe algo de repostería, hace plaza, no duerme en la colocación, llamen al teléfono M-5101. F-2 53882 25 Nov.

DESEA colocarse una cocinera repostera duerme en la colocación. Tiene referencias; desea casa de moralidad. Informan Telf. U-1759. F-2 53857 25 Nov.

DESEA colocarse una cocinera española; sabe cumplir con su deber. Dá buenas referencias; duerme en la colocación. Condesa 14, esquina a Manrique. Telf. M-4014. F-2 53847 24 Nov.

UNA GENERAL cocinera y repostera desea colocarse. Tiene las mejores referencias. Sitios, 154, altos. Telf. M-4261. F-2 53837 25 Nov.

DESEA colocarse cocinera española de mediana edad, que sabe cocinar a la francesa, española y americana. Sabe repostería. Teléfono FO-2693. Lanuza y B. F-2 53840 25 Nov.

SE OFRECE cocinero repostero del país, blanco, de mediana edad, sin pretensiones. Tiene referencias. Telf. M-7255. F-2 53830 26 Nov.

SE OFRECE cocinera repostera a familia respetable, entiende bien el oficio y sabe cumplir con su obligación. Informan: A-0899. F-2 53843 25 Nov.

DESEA colocarse un cocinero y repostero de color, casa particular. Tiene recomendaciones. Va cualquier parte. F-2355. F-2 53775 25 Nov.

COCINERO repostero asiático. Cocina muy excelente criolla, española, americana. Informan: calle Manrique 83. A-4324. F-2 53781 25 Nov.

BUEN cocinero repostero chino; cocina a la criolla o española bien, siempre limpiecito en la cocina. Tiene referencias. Informan: teléfono M-6560. F-2 53782 25 Nov.

UN BUEN cocinero repostero, joven chino. Cocinar a la criolla o española, bien limpio en la cocina. Tiene referencias. Informan: teléfono M-5239. Se desea colocar en casa particular. F-2 53800 25 Nov.

SE OFRECE joven asiático cocinero, repostero; cocina criolla, española, francesa, americana, buenas referencias. Desea cocina de gas. Teléfono A-3481. F-2 53814 25 Nov.

SEÑORA peninsular de mediana edad, se coloca para cocinera o criada de manos. Igual para cocinar solamente. Informan: 10 de Octubre No. 328, peletería "La Giralda". Teléfono I-4746. F-2 S-9326 24 Nov.

SE OFRECE un asiático joven excelente cocinero repostero, cocina española y criolla muy limpio, buenas referencias de casa particular. Teléfono M-5483. F2 53684 24 Nov.

DESEA colocarse en una casa de corta familia señora mediana edad para cocinar, es limpia y formal llamar al U-6606. F2 53705 24 Nov.

COCINERO español se ofrece para casa particular, comercio huéspedes, sabe de repostería y pastelería, tiene buenas referencias. Teléf. M-9578. F2 53742 24 Nov.

UNA GRAN cocinera desea colocarse cocina española y criolla, sabe de repostería, muy limpia, buenas referencias de casa particular. Teléfono M-3323. F2 53734 24 Nov.

SE OFRECE un chinito joven excelente cocinero, cocina española y criolla, sabe de repostería, muy limpio, buenas referencias. Teléf. M-3323. F2 53733 24 Nov.

DESEA colocarse española para cocinar no importa ayudar limpieza no duerme colocación. Teléfono M-5390. F2 53729 24 Nov.

SE OFRECE un buen cocinero chino, cocina española, criolla, sabe de repostería, muy limpio y buenas referencias de casas particulares. M-9578. F2 53732 24 Nov.

SE OFRECE una cocinera española, habla inglés, sabe toda clase de repostería, duerme en la colocación, tiene muy buenas referencias. Y una criada española. Telf. A-3343. F-2 S-9330 24 Nov.

DESEA colocarse un asiático gran cocinero y repostero excelente, para casa familia. Informan: Bayona No. 9, bajos, entre Merced y Conde. F-2 53672 24 Nov.

DESEA colocarse un cocinero bueno, de color, repostero, en casa particular; habla inglés y español; tiene buenas referencias; lo mismo en el campo. Teléfono FO-2741. F-2 53590 27 Nov.

UNA BUENA cocinera española desea colocarse en una casa buena y entiende toda clase de repostería y tiene buenas referencias y cocina con especialidad. Informan: 23 número 10. Teléfono F-6227. F-2 53637 24 Nov.

COCINERO de Madrid, conocedor de todo el arte culinario de Europa y América, desea casa particular u hotel. Sale fuera. Teléfono I-7704. F-2 53627 24 Nov.

COCINERO y repostero desea colocarse en casa particular. Sabe cocinar a la criolla y española. Informan: Telf. A-4324. F-2 53626 24 Nov.

UN JOVEN serio y trabajador se desea colocar de cocinero en casa particular o comercio. Es limpio y sabe hacer plaza; reune las mejores referencias de las casas que trabajó. Informan: teléfono U-6671. F-2 53661 24 Nov.

DESEA colocarse, general cocinera y repostera, buenas referencias, no saca comida y es de mediana edad. Sueldo: $35.00. Teléfono F-4059. F-2 53664 24 Nov.

DESEA colocarse una joven de color, para cocinar. Duerme fuera. No saca comida. Teléfono F-6228. F-2 53662 24 Nov.

PARA COCINAR solo desea colocarse una cocinera del país. F-3997. F-2 53634 24 Nov.

DESEA colocarse un chino cocinero y repostero para casa particular. Sabe cocinar muy bien a la criolla y española. Sabe cumplir con su obligación. Tiene buenas referencias. Informan Telf. M-5231. Pregunte por Alfredo Chio. F-2 53502 24 Nov.

COCINERO DULCERO cubano, con muy buenas referencias. Voy Marianao, barrios extremos, campo. Telf. M-4448. Preguntad por Gregorio. F-2 53510 26 Nov.

F3. Para 2 o mas servicios

DESEA colocarse una señora de color de mediana edad, de cocinera o criada de manos. Informan en Campanario 154, habitación número 18, altos. (F-3) 53591 24 Nov.

DESEA colocarse una muchacha española de criada de manos o manejadora. Tiene referencias. Teléfono X-2340. Calle 11 y San Francisco, Lawton. F-3 53968 26 Nov.

SE DESEA colocar una joven española de manejadora o criada de manos. Es formal y cariñosa para los niños. Informan: Industria No. 4, habitación 16. Encarnación. F-3 53976 26 Nov.

DESEA colocarse una joven para cocinar, lavar o limpiar, familia americana o cubana. Duerme fuera. Telf. M-4084. F-3 53977 26 Nov.

DESEA colocarse una señora de cocinera o para lavar en casa particular. Vedado, calle 5 número 57, entre B y C. F-3 53922 26 Nov.

UNA SEÑORA de mediana edad solicita trabajo por horas o para todos los quehaceres de una casa. Informes: teléfono X-1310. F-3 53926 26 Nov.

DESEA colocarse una señora española de mediana edad para una señora sola o matrimonio, para cocinar o limpiar. Teléfono A-5374. F-3 53930 26 Nov.

SE OFRECE una señora para todos los quehaceres de una casa; entiende de cocina. Lava si hay que lavar. Tiene buenas referencias. Informan en Villegas número 100. F-3 53933 26 Nov.

DESEAN colocarse dos muchachas recién llegadas de criadas de mano o manejadoras. Son muy laboriosas y tienen quien las garantice. Informan: Mercado de Tacón 73. Teléfono A-4576. F-3 53935 26 Nov.

UNA JOVEN recién llegada desea colocarse; lo mismo aquí que en el interior de la isla, de criada o manejadora. Tiene quien la garantice. 10 de Octubre No. 334. J. del Monte. F-3 53825 25 Nov.

DESEA colocarse española mediana edad de criada o para todo de un matrimonio solo. Tiene referencias. F-6118. F-3 53879 25 Nov.

SE DESEA colocar señora para todo el servicio corta familia, es de Tarragona, tiene referencias, desearía casa buena, llame A-8825. (F-3) 53881 24 Nov.

SEÑORA española se ofrece para cocinar y para ayudar a la limpieza siendo poca familia, buenas referencias. Teléfono M-5119. (F-3) 53883 25 Nov.

SE DESEA colocar una joven española para cuartos o manejadora. Para más informes: Reina 98. Teléfono U-1727. F-3 53693 24 Nov.

SE DESEA colocar una joven española, para los quehaceres de matrimonio o corta familia; sabe cumplir con su obligación. Teléfono U-4669. F-3 53367 25 Nov.

SE DESEA colocar una española para cocinar; no le importa hacer alguna limpieza si lo amerita. Tiene dos de 25. Informan en el teléfono M-5147. F-3 53858 25 Nov.

DESEA colocarse una española para cocinar y limpiar a un matrimonio. Sabe cumplir con su obligación. Lleva tiempo en el país. Sale afuera. M-5512. F-3 53850 24 Nov.

SE DESEA colocar una joven española, para comedor o cuartos o manejadora. Tiene buenas referencias. Informan: Reina 37, altos. F-3 53846 25 Nov.

SE DESEA colocar una muchacha española, de criada de manos o manejadora. Entiende de cocina, para matrimonio solo o corta familia. Es seria. Informan: teléfono I-7479. F-3 53849 24 Nov.

DESEA colocarse muchacha española mediana edad, para cocinar y limpiar; duerme en la colocación. Sueldo: 30 pesos. Informan: teléfono U-5132. F-3 53815 25 Nov.

SE DESEA colocar una joven española para criada y cuidar de algún niño. Es cariñosa y trabajadora. Sabe su obligación. Teléfono F-6051. F-3 53822 25 Nov.

JOVEN española desea colocarse de criada de manos o manejadora. Es práctica en el servicio, con buenas referencias. Informan: FO-1658. F-3 53811 25 Nov.

SE OFRECE muy buena cocinera de color, formal y limpia. Sabe hacer dulces. Referencias muy buenas. M-7123. F-3 53827 25 Nov.

SE DESEA colocar joven española, para criada de manos o para cocinar y limpiar siendo corta familia. Informan: calle 25 No. 175, entre J e I. F-3 S-9349 25 Nov.

SE DESEA colocar una señora española, para cortar y coser, o para cocinar. No duerme en la colocación. Telf. A-2182. Es tención No. 4. F-3 S-9354 28 Nov.

DESEA colocarse una joven española de criada de manos o para los quehaceres de corta familia. Tiene referencias. Acosta 67. Teléfono M-9632. F-3 53799 25 Nov.

UN JOVEN isiático desea colocarse cocinero, criolla y americana, con referencias. Cocinar, limpiar y repostería. Sirvo hasta interior de la República. Informan: teléfono A-4341. F-3 53810 25 Nov.

SE OFRECE una señora del país, blanca, de mediana edad, para cocinar y limpiar una habitación chica. Informes: teléfono U-2262. F-3 53801 25 Nov.

SE OFRECEN 3 muchachas cubanas de buen aspecto limpia y con referencia para criada, cocinar y manejar. Informan tel;fono F-4427. (F-3) S-9340 25 Nov.

DESEA colocarse una señora española de criada de manos o manejadora. Tiene buenas referencias. Preguntan por Josefa. Teléfono FO-2622. F-3 53632 24 Nov.

SE DESEA colocar una muchacha para manejadora o criada de manos. Prefiere que sea en el Vedado. Informan: teléfono F-6061. F-3 53699 24 Nov.

SE DESEA colocar una joven española para criada de manos o manejadora. Tiene referencias donde trabajó. Informan Telf. M-4124. F-3 53677 24 Nov.

DESEAN colocarse dos jóvenes para lavar, cocinar o manejadoras. Saben hablar inglés. Florida 46. A-3167. Morel. F-3 53630-31 24 Nov.

SE DESEA colocar una señora de mediana edad, vizcaína, por horas; sabe un poco de todo. Teléfono M-4087. F-3 53668 24 Nov.

DESEA COLOCARSE

Un matrimonio sin hijos. Ella de cocinera y el de jardinero o cosa análoga. Informan: 9 e I, Vedado, bodega. Teléfono F-6086. F-3 53648 25 Nov.

DESEA colocarse una joven de color para manejadora o criada en cualquiera casa que hablan inglés. Informan Angeles 48. Teléf. M-1256. F3 53747 24 Nov.

SE DESEA colocar una joven española para criada de manos, cuartos o manejadora. Tiene referencias de las casas donde trabajó. Llame al teléfono FO-2667. F-3 S-9329 24 Nov.

SE DESEA colocar española de criada de manos; ayuda a la cocina, es muy limpia; desea casa de moralidad. Teléfono U-1759. Felisa. F-3 53686 24 Nov.

SE DESEA colocar una española recién llegada, para cualquier trabajo, no tiene pretensiones de ninguna clase, ni sueldo tampoco. Prefiere buena familia. Informes: A-1727. (F-3) 53694 24 Nv.

DESEA colocarse muchacha del país de criada o cuidar un niño. Menos de 20 pesos no molesten. Formal y trabajadora. Marta. M-1581. F-3 53876 25 Nov.

SE COLOCA una española para criada manos o cocinar y limpiar para un matrimonio solo teléfono F-6142. F3 53725 24 Nov.

SE DESEA colocar una señora española de mediaaa edad para criada de mano y de manejadora es muy práctica con los niños, tiene buenas referencias. Informan Factoría núm. 40, teléf. M-4245. F3 53720 24 Nov.

SE DESEA colocar una joven española para criada de mano o manejadora, tiene buenas referencias. Informan M-9578. (F3) 53743 24 Nov.

JOVEN española muy práctica en el servicio fino, se ofrece a buena familia, para cuartos y costura, ha estado en buenas casas y sabe trabajar y planchar toda clase de ropa fina de señoras. Informan teléfono A-8623. F3 53740 24 Nov.

SE DESEA colocar una señora española de cocinera, para limpiar por horas. Informan: teléfono F-4052. Tiene referencias. F-3 53700 24 Nov.

DESEA colocarse una señora española, para cocinar o limpiar, si es matrimonio solo cocina y limpia. Tiene referencias. Teléf. I-7428. F3 S9333 24 Nov.

SE OFRECE joven española, para criada de mano o manejadora. Tiene referencias. No le importa ir al campo. U-7064. F3 53690 24 Nov.

DESEA colocarse una muchacha española recién llegada de criada de mano o manejadora. Informan teléf. F-4049. F3 S9339 25 Nov.

DESEA colocarse señora de mediana edad para limpiar habitaciones y coser o lavar. Informan Animas 154. F-5866. F3 53716 24 Nov.

SE OFRECE española para criada de manos o para todo el servicio de corta familia. Preguntan por Antonia. U-4669. F-3 53688 24 Nov.

DESEA colocarse matrimonio peninsular, jóvenes. Ella para cocinar o limpiar y él para criado o encargado de casa de inquilinato o solar. Informan: Telf. M-5574. F-3 53592 24 Nov.

DESEA colocarse joven de color de criado de manos mensajero o fregador de máquinas. Llamen al teléfono FO-1781. Ricardo. F-3 53624 24 Nov.

DESEA colocarse una señora blanca, del país, para cocinar o los quehaceres de una casa. Sabe trabajar. Telf. FO-9122. F-3 S-9319 24 Nov.

SE DESEA colocar una señora de mediana edad, para cocinar y lavandera; no le importa dormir en la colocación. Tiene buenas referencias. M-4571. F-3 S-9323 24 Nov.

JOVEN ESPAÑOLA y honrada desea colocarse en casa de moralidad, para manejadora y hacer limpieza, o de cuartos y surcir alguna ropa. Informan en el teléfono F-3732. F-3 53524 26 Nov.

F4. Manejadoras

SE DESEA colocar una joven española para manejadora, tiene buenas referencias, es cariñosa con los niños. Informan Teléf. M-9578. F4 53745 24 Nov.

EXPERIENCE english speaking girl desired as nurse with cuban or american family. Calle G entre 9 y Calzada, No. 69. Carlota. F-4 53682 24 Nov.

SE DESEA colocar una joven española para manejadora, tiene buenas referencias, es cariñosa con los niños. Teléfono M-3323. F4 53735 24 Nov.

F6. Chauffeurs

SE DESEA colocar un matrimonio español, él de chauffeur y ella de criada de mano o manejadora, no tienen familia y son jóvenes. Informan Tel. I-7229. (F-6) S-9354 25 Nov.

CHOFER

Joven español desea colocarse en casa particular o de comercio, desea casa de moralidad. Informan al Tel. A-6505. F-6 53908 25 Nov.

CHAUFFEUR español, mecánico, diez años práctica, acostumbrado a trabajar con familia de alta distinción, se ofrece para casa particular. Maneja toda clase máquinas. Llamen teléfono A-5407 o al X-1022 F-6 53860 25 Nov.

DESEA colocarse chauffeur español; sabe cumplir con su obligación. Maneja todas máquinas. Pregunte por Sixto. Teléfono U-6652. F-6 53795 25 Nov.

SE DESEA colocar un chauffeur en casa particular; tiene muy buenas recomendaciones; que sea familia seria. Informan en San Lázaro y Aramburu, bodega. F-6 53696 24 Nov.

DESEA colocarse un chauffeur de color, en casa particular; conoce toda clase de máquinas; buenas referencias. Teléfono F-6212. F-6 53770 25 Nov.

SE DESEA colocar un chauffeur español, en casa particular y tiene recomendaciones de casa de comercio y es cumplidor de su deber. Informan: Rayo 49. Teléfono A-0889. F-6 53792 25 Nov.

CHAUFFEUR joven español desea colocarse en casa particular o de comercio. No tiene pretensiones. Informes: teléfono M-5044. F-6 53471 28 Nov.

CHAUFFEUR, desea empleo para casa particular o comercio. Soltero, sin pretensiones. Teléfono M-7508. F-6 53615 27 Nov.

CHAUFFEUR español desea colocarse en casa particular o de comercio; tiene recomendaciones; es serio y formal. Teléfono I-1192. F-6 53619 24 Nov.

DESEA colocarse un chauffeur que habla muy bien inglés y español; tiene referencias de casa particular. F-3624. F-6 53636 24 Nov.

CHAUFFEUR español, 38 años, desea colocarse en casa particular o de comercio; 12 años práctica. Informes: Bruno Zayas 28. Teléfono I-1910. F-6 53360 28 Nov.

CHAUFFEUR español desea casa particular o comercio, tiene inmejorables referencias de las casas donde trabajó. Informan teléfono A-8350. F-6 53204-06 24 Nov.

JAPONES chauffeur, mecánico, con muchos años de práctica, desea colocarse en casa particular; tiene inmejorables referencias. Informan: A-6931. F-6 51288 26 Nov.

F8. Oficinistas

TENEDOR DE LIBROS

Muy práctico, serio y con referencias, se hace cargo de cualquier contabilidad por insignificante que sea, fijo o por horas. Telf. X-1487. F-8 53292 19 Dic.

SEÑORITA sin pretensiones solicita empleo en oficina para atender teléfono, y escribir en máquina teléfono A-9502. F8 53685 24 Nov.

CORRESPONSAL muy experto se ofrece por horas o por meses. Dr. Pérez, Aguacate 70, bajos. Telf. M-1135. F-8 53517 26 Nov.

CORRESPONSAL mecanógrafo, buena redacción, taquígrafo en castellano, con conocimientos de inglés. Se ofrece con referencias. Juan Zapirain. Telf. M-3507. F-8 53345 25 Nov.

SOLICITA empleo una muchacha para trabajos de oficina en general. Sabe mecanografía y tiene práctica de oficina. Pocas pretensiones. Tel. X-2168. (F-8) 53401 28 Nov.

TAQUIGRAFO y corresponsal, inglés y español; diez años de práctica, competente, rápido, exacto y limpio, actualmente trabajando, con magníficas referencias, solicita empleo con firma que necesite un empleado de sus condiciones. Ramos. Teléfono A-5750. (F-8) 53285 24 Nov.

TAQUIGRAFO corresponsal inglés español desea trabajo una o dos horas de noche o traducciones sueltas. Suárez 15. A-1583. F8 52356 24 Nov.

F10. Varios

DESEA ocupación un hombre que entiende de dar lechada, pintura y algo de carpintería. Telf. I-1495. F-10 54915 26 Nov.

UNA SEÑORA española desea encontrar un niño para cuidarlo en su casa. Informan: Tacón No. 2. F-10 53768 25 Nov.

AVISO

Se ofrece para formar sociedad en cualquier industria o negocio serio que esté en marcha, aportando no mucho capital, tenedor de libros en español, conocedor del comercio en general; con las mejores referencias y sin pretensiones en lo que respecta al cargo a desempeñar. No paga regalías ni acepta negocio que no brinde garantía al dinero a invertir. Para informes llame al teléfono U-7280 y pregunte por el señor Guerra. (F-10) 53613 24 Nov.

MECANICO limpia y arregla máquinas coser, cocinas gas y calentadores. Precios un peso cada cosa. Corrales 20. Teléfonos M-4661 y A-4519. F. G. Santos. (F-10) 53888 25 Nov.

DESEA colocarse un joven español para camarero, portero, criado, sabe de jardín y fregar máquinas; tiene recomendación. Tel. A-4792. (F10) 53874 25 Nov.

SEÑORA de moralidad desea ocupación como dependienta en casa de modas u otra cosa, sin pretensiones; acompañar a señora o señoritas. Tiene referencias. Manrique 19, altos, de 1 a 4. Telf. M-7149. (F-10) 53558 26 Nv.

DISPONGO DE $3.000 A $4.000

O algo más siempre que el negocio lo requiera, para formar sociedad en cualquier industria o establecimiento que esté en marcha, ya sea para ampliación al mismo, no aceptando nada si no se garantiza el dinero. Conozco bastante contabilidad con práctica en el comercio por haber estado establecido. Poseo el inglés. Doy cuantas referencias deseen. Llamar al teléfono A-4693. García. (F-10) 53973 27 Nov.

SEÑORA española de mediana edad, fina, desea colocarse para acompañar señora o señoritas; sabe coser y atender toda clase de enfermos. Telf. F-2467. F-10 53790 25 Nov.

SEÑOR de mediana edad desea colocarse de portero, camarero, sereno o algún otro trabajo análogo. Doy toda clase de recomendación. Llame al A-6613. Optica y Joyería Versalles. Prado 109. F-10 53793 25 Nov.

JARDINERO con más de 20 años de práctica y grandes referencias, desea trabajo para lo mismo. Lo mismo cuida jardines por horas y los repinta de nuevo. Calle G y 23, Vedado. Telf. F-6201. F-10 53804 25 Nov.

ESPAÑOL de mediana edad, con las recomendaciones que deseen, se ofrece para portero, ordenanza, segundo criado o para lo que crean útil; es trabajador, sin grandes pretensiones o para cuidar a un señor que esté delicado. San Benigno 55. Telf. I-4762. F-10 53820 26 Nov.

SE DESEA colocar un joven para repartir cantinas en casa de huéspedes o fonda teléfono F-3163. F10 53748 24 Nov.

SE OFRECE un joven español para camarero, dependiente café, sabe fregar máquinas, tiene buenas referencias, no tiene pretensiones. Informan teléf. M-9578 (F10) 53737 24 Nov.

MESTIZO de mediana edad, se ofrece para portero, ayudante de cocina o sereno. No tiene pretensiones. Telf. M-5308. F-10 53676 24 Nov.

SE COLOCA peninsular práctico en limpieza en general, portero o cuidar enfermos. Tiene buenas referencias. Ha trabajado en Sanatorio. M-5426. F-10 53633 24 Nov.

JOVEN español, de 18 años recién llegado, desea colocación para dependiente casa particular o comercio, sin pretensiones, inmejorables referencias. M-5750. F10 53703 24 Nov.

JOVEN español de toda confianza, se ofrece para cualquier trabajo en casa de comercio u oficinas. Aguacate 8. Teléfono A-4851. Sr. Quintela. F-10 53646 24 Nov.

DESEA colocarse un carpintero para arreglar y hacer de nuevo lo que sea de carpintería y pinturas y lechadas, vidriero, sin pretensiones. Tiene referencias de los mejores hoteles de la Habana. Manuel País. U-1590. F-10 53650 25 Nov.

SE OFRECE un señor que habla perfectamente el inglés, para intérprete, o cualquier clase de trabajo en maquinarias. Teléfono U-6805. Xipé No. 2. Jorge F. Kemp. F-10 53642 26 Nov.

MECANICO electricista, ofrezco mis servicios para planta eléctrica del interior o industrias. Diez de Octubre 472. Telf. I-1561. Pregunten por Arturo. F-10 53620 24 Nov.

G AVISO OPORTUNO

G- 1—Religiosos
G- 2—Oficiales
G- 3—Agencias de Colocaciones
G- 4—Saldos
G- 5—Arrendamientos
G- 6—Pérdidas
G- 7—Para las Damas
G- 8—Para el Hogar
G- 9—Enseñanza
G-10—Interés General

G3. Agencias de Colocaciones

LA GRAN agencia de colocaciones "El País", ofrece magnífica servidumbre de ambos sexos, a las familias particulares y al comercio en general. San Lázaro núm. 151 teléfono M-7875. G3 52047 26 Nov.

AGENCIA LA PALOMA

Facilitamos rápidamente a las casas de familia magníficos criados criadas cocineras manejadoras, lavanderas, dependientes de café. Hoteles, restaurants, tiendas etc., etc., Angeles 48 entre Monte y Corrales, teléfono M-1256. G3 53746 1 Dic.

VILLAVERDE y Compañía. O'Reilly 13. Teléfono A-2348. Si usted necesita un buen cocinero, camareros, criados, dependientes, fregadores, cafeteros, chauffeurs, jardineros, etc., etc. Llame al teléfono de esta antigua y acreditada casa y se le mandará en seguida con las referencias necesarias. Se mandan a toda la isla. Agencia seria. G-3 52254 27 Nov.

FANY agencia internacional A-4175 O Reilly 9 1|2 Departamento 6. ofrece cocineras, cocineros, criadas, criados, manejadoras, lavanderas, choferes, jardineros, repartidores, lecheros, taquígrafos, tenedores de libros, mecanógrafas, mecanógrafos, de todas nacionalidades, con referencias. G3 S8772 1 Dic.

AGENCIA La Unión de Marcelino Menéndez. Treinta y un años de establecida. Es la única que en cinco minutos facilita todo el personal con buenas referencias. Llamen al teléfono A-3318. Habana 114. G3 S8779 1 Dic.

G7. Para las Damas

CULTURA DE LA ESTETICA

Y belleza de la mujer. Acabo regresar extranjero, habiendo obtenido en compra secreto soberano al Dtro. Montserrat del Instituto de París modo regenerar, enducrecer, desarrollar senos atrofiados, producto infalible; otro producto que los reduzca, no tome drogas, y lociones que embellecen cutis, barros, arruguitas, desempercude, son maravillosos los productos Alemany. Escriba Animas 15. Teléfonos M-6025, M-2390 y M-4636 Marmacias: M-5422. G-7 53595 24 Nov.

Peluquera, Peinadora y Manicure

Ofrece sus servicios exclusivamente a domicilio. Melenas: 40 centavos; Rizado Marcel: 50 centavos; Manicure: 60 centavos. Arreglo de cejas: 40 centavos. Masaje con los productos Boncilla. Será usted atendida con esmero y prontitud, llamando al teléfono I-3523. G-7 53841-42 2 Dic.

PARA LAS DAMAS

Se componen y visten con nuevos países de seda, cabritilla, encaje y papel, toda clase de abanicos. También compramos abanicos antiguos. Informan de 8 a. m. a 6 p. m. en "La Industrial Abaniquera" Prado 86, entre Trocadero y Animas.) G-7 S-8820 3 Dic.

OLGA KUZMA

Ex-modelista de las principales casas de París, invita a conocer su elegante colección en creaciones de los estilos más finos y tonos de última novedad. También exhibe un gran surtido en formas austriacas y francesas, en velour antílope, soile, fieltro y topé para modelar en la cabeza de las clientas por el último figurín a satisfacción del gusto más delicado. San Rafael 58, entre Manrique y Campanario. G-7 S-8617 25 Nov.

MANTONES de Manila; mantillas, peinetas españolas; trajes típicos de todas naciones, pinturas, maquillajes para artistas de teatro y cine. Alquiler de disfraces para carnaval, de todas clases y estilos, los alquila PILAR, Virtudes, 28, entre Aguila y Amistad. Teléfono M-9392.

FUERA canas. Obtenga un hermoso color negro o castaño usando "La Favorita", tintura instantánea y vegetal a base de Quina. Estuches $1. De venta en boticas y sederías. Depósito: Peluquería PILAR, Virtudes 28. Teléfono M-9392.

CORTE de pelo a sus niños por expertos peluqueros, estilo americano y francés. Niños, 50 centavos. Niñas modelo "Garzón". Niños "Juana de Arco", 50 centavos. Señoritas, 80 centavos. Peluquería PILAR, Virtudes 28. Teléfono M-9392.

PILAR, Peluquería de señoras y niños. Peinados $1; masajes 50 centavos; manicure 50 centavos; lavado de cabeza 50 centavos; teñido del cabello desde cinco pesos. Trenzas, moños postizos, cabello. Virtudes 28. Teléfono M-9392. G-7 49756 26 Nov.

SE CONFECCIONAN vestidos y sombreros. Especialidad en abrigos; trajes para niños. Se pintan y bordan trajes y cojines. Se hacen patrones a medida. Precios económicos Escobar, 77, bajos. Teléfono A-2412 G-7 S-9051 Nov. 25

G8. Para el Hogar

EXCEMICIDA de Madame Sentouré. Maravillosa pomada francesa, infalible para eczemas, herpes, psoriasis, granos, fístulas. Poderoso específico para llagas, úlceras crónicas. Curas asombrosas. Venta: Sarrá, Johnson, Taquechel. Depósito: Máximo Gómez 412. Dr. Morist. G-8 Ador. Indf.

MECANICO electricista. Traslado lámparas, reparación bombas, motores, servicios sanitarios, limpieza cocinas de gas, calentadores. Trabajos garantizados, precios módicos. José Bello. Salud 22. Teléfono M-9133. G-8 53617 23 Nov.

G9. Enseñanza

PROFESORA SOLFEO Y PIANO

Residente en el reparto Mendoza se ofrece para dar clases solamente en su domicilio. Informan: I-6704. G-9 53794 27 Nov.

APRENDA INGLES en corto tiempo y por solo $4.00 al mes, garantizando éxito en pocas semanas. También a domicilio. Llame al A-2667, de 7 a 10 a. m. y de las 4 de la tarde en adelante a Mrs. Loeb. G-9 53625 24 Nov.

CLASES en inglés por una señora americana, recién llegada de New York, con buenas referencias cubanas. Cuba 24, departamento 5, altos. A-2212. G-9 53494 26 Nov.

PROFESORA francesa titulada, teniendo horas libres, acompañaría a algunas señoritas. También enseña el francés a domicilio. FO-7035. G-9 53024 24 Nov.

INGLES

Enseñado por profesora americana, sorprendentes resultados en pocas semanas. El discípulo leerá, escribirá y hablará el inglés en breve tiempo. Lecciones a domicilio también. Miss Kapan, Egido 7. Telf. M-7913. G-9 53939 23 Dic.

BRIDGE

Este juego de moda enseñado por profesora americana. Miss Kapan. Egido 7. Telf. M-7913. G-9 53938 23 Dic.

PENSIONADO PARA NIÑAS

Familia con casa muy amplia en punto saludable. Admitiría niñas para asistir a colegio o instituto. Se cambian referencias. Telf. I-4943. Apartado 1461. Habana. G-9 S-9270 28 Nov.

INGLES. Miss Alice Aubrey, de Londres, Inglaterra, Profesora de Inglés, dá clases. Bien recomendada. Telf. F-3879. Calle H 184, Vedado. G-9 53467 21 Nov.

PROFESORA americana, con mucha experiencia en colegios americanos. Dá lecciones de inglés. Animas No. 1, apartamento 209. A-9966. Telephone de casa Baguer A-7910. G-9 53477 24 Nov.

PROFESORA de francés, 5 años con familia conocida, tiene horas libres por la mañana. Enseña inglés también. Mademoiselle FO-1593. G-9 53006 25 Nov.

PUPILOS desde 12 pesos. Por esta módica pensión puede disfrutar su niño de las asignaturas siguientes: kindergarten, primero, segundo, tercero, cuarto, quinto y sexto grados. Mecanografía, Inglés, Confort de nuestro palacete, Calistenia, abundante alimentación producida en nuestra finca de dos caballerías de tierra y frecuentes giras a la finca. Matricule su niño hoy. Colegio "Antonio Sánchez Bustamante", para niñas y niños. Cocos y Flores, Jesús del Monte. G-9 52721 25 Nov.

UNA AMERICANA profesora, algunos años en las escuelas públicas de los Estados Unidos, tiene varias horas disponibles. Clases colectivas o solas. Miss H, O'Reilly 102. G-9 53020 2 Dic.

PROFESOR DE Inglés. Educado en E. Unidos. Sistema especial para simplificar la pronunciación del inglés. Habana 35. Clases a domicilio. Teléfono M-9249. G-9 53037 2 Dic.

ACADEMIA de corte y costura, sistema PARRILLA. Clases de corte teórico-práctico y por maniquí; de confección bordado y pinturas. Bordado gratis para las alumnas de corte. Doy título de profesora. Precios económicos. Escobar, 77, bajos Teléfono A-2412. G-9 S-9050 Nov. 25

ACADEMIA DE BACHILLERATO Y COMERCIO

(AMBOS SEXOS)

CLASES de Ingreso y de todas las asignaturas del Bachillerato. Especialidad en Matemáticas, Física, Química, Historia Natural, Gramática, Inglés.

INGRESO en Escuelas de Cadetes, Ingenieros, Normales, Elemental y Superior del Comercio.

CALCULO mercantil, Ortografía, Taquigrafía, Inglés comercial, Teneduría de Libros comercial, bancaria, industrial, agrícola, de ingenios, administrativa, de ferrocarriles. Sistema centralizador.

Exito en todos los exámenes. Atención individual. Referencias. Precios económicos Prospectos.

Empedrado 40, altos, entre Habana y Compostela. Teléfono M-9470. G-9 51096 30 Nov.

BAILES WILLIAMS. M-3643

Aprenda todos bailes salón que usted quiera. Curso completo $10. Adelantado $5. Clases hasta dominarlos todos. Bailes españoles, castañuelas, zambra gitana. Casa particular. The Williams. Telf M-3643. G-9 50395 30 Nov.

Gran Academia Comercial de Idiomas, Taquigrafía y Mecanografía, Unica premiada en el concurso Profesional celebrado el 28 de mayo de 1922. Colegio elemental y superior. Director: Luis B. Corrales. Loma de la Iglesia de J. del Monte. Teléfono I-2490. Clases de día y de noche. Internos. En todas las librerías y en esta Academia se vende la única Aritmética Mercantil, práctica, con problemas de Teneduría de Libros. Más útil y más barata que se conoce. E 1768 Ind 1 ag.

GRADUADO de Universidad de Boston, Estados Unidos, da clases de inglés a de español, a domicilio. Método sencillo y rápido. Informes, teléfono I-2400. G-9 J. I. R. 25 Nov.

PROFESOR Domingo Valdés Gofil, de 1ra. y 2da. Enseñanza, dá clases a domicilio; sabe inglés. Campanario 43, altos. Teléfono M-2789. G-9 52419 28 Nov.

EXPERTO PROFESOR de inglés por un método incomparable. Referencias como de ser el único en Cuba que enseña el inglés como si se estudiase en el Norte. Clases a domicilio. Alvarado. A-2012 e I-7335. G-9 52871 26 Nov.

COLEGIO "SAN ELOY"

Primera Enseñanza. Preparatoria.

RUMORASE UN GRAVE ACCIDENTE DE CAZA AL REY DON ALFONSO

BURDEOS, Francia, noviembre 23. UP.—Noticias no confirmadas procedentes de Madrid, dicen que por la capital española circulan rumores de que el Rey Alfonso ha sido víctima de un grave accidente de caza en Santa Cruz de Mudela, donde se encuentra actualmente el soberano. En los círculos oficiales, a los que acudimos para obtener confirmación de la noticia, manifestaron no tener información alguna acerca de tal accidente.

UNA NOTICIA DE MADRID ACERCA DEL RUMOR

MADRID, noviembre 23. UP.—Los rumores que han llegado a Burdeos, Francia, referentes a que el Rey Alfonso ha sufrido un grave accidente de caza, fueron seguidos esta noche de un despacho diciendo que el soberano llegó bien de salud a Santa Cruz de Mudela.

El rumor de Burdeos dice que el accidente al soberano ocurrió en el coto de caza de Santa Cruz de Mudela.

EL REY NO RESULTO LESIONADO

MADRID, noviembre 23. UP.—Se ha confirmado oficialmente que el Rey Alfonso no resultó lesionado en el accidente ocurrido en la cacería de hoy en Santa Cruz de Mudela.

ACTUALIDAD ESPAÑOLA

Un Favor y Un Disfavor

POR RAFAEL SUAREZ SOLIS

Una bella carta:

"Señor don Rafael Suárez Solís, redactor del DIARIO DE LA MARINA.—Muy distinguido señor mío: No me es posible permanecer en silencio después de leer su artículo de esta mañana. Soy, ante todo, persona agradecida, y mucho tengo que agradecer a usted y a José María Chacón por cuanto refiere usted. Si mi labor ha podido dejar huella en el afecto de algunos de mis contemporáneos, no la puedo tener por inútil. Son tan ilustres y significan tanto las personas que se han reunido en Madrid, para honrarme, que no me cabe sino agradecerlo de la manera más profunda. El honor ya lo he recibido.

Soy, señor Suárez Solís, su muy reconocido servidor,

ENRIQUE JOSE VARONA".

El tono, la sencillez de la carta, la clara expresión de agradecimiento al homenaje que proyectan las inteligencias más altas de hispanidad, dan la medida de la virtud moral de Varona. "El honor ya lo he recibido". Por muy "particular" que sea la institución del Premio Nobel—a donde apunta el mensaje—ha llegado a adquirir carácter de sanción oficial en la universalidad de las categorías. No todos los que merecen en el mundo alcanzar el acuerdo del Jurado llegan a disfrutarlo. Ello no implica un manejo arbitrario, sino gran concurrencia. Pero sabiendo los muchos requisitos en mérito, labor y transcendencia que han de concurrir en los candidatos, y el número, calidad y pasos previos de los solicitantes, basta para destacar como premiados a quienes entran en las deliberaciones para premio. En lo adelante, cuando el orgullo nacional diga "nuestro filósofo", refiriéndose a Varona, limita el calificativo. Habrá ya que decir, por su situación en el crédito universal, "el filósofo Varona". Lo de "nuestro" no es, sino en parte, una afirmación de propiedad cubana. El posesivo pleno corresponde a la Filosofía. El nombre de Varona se ha nacionalizado en la cumbre de la universalidad. Es él quien desde la nueva Patria podrá decir, cuando al suelo natal aluda, entre sus metafísicos conciudadanos: "Nuestra Cuba". Porque, en viaje por las provincias del prestigio, es Cuba, así representada, un miembro en el congreso de la cultura universal.

"El honor ya lo he recibido". Muy bien. Porque el dar forma al homenaje está a cargo de personas de honor. Que, como prueba el tono de la carta de Varona, ya actuaban, a impulsos de un sincero entusiasmo por la labor del grande hombre, sin que el doctor Varona estuviera prevenido. Yo lo sabía desde hace tiempo, y lo hubiera callado—ardiendo en deseos indiscretos—si no fuera porque el cable aventó la noticia. Lanzada así, en detalles inconexos, quise darla completa, y señalar lo que de transcendente tiene para la popularidad: el que el Premio Nobel corresponda algún día a Hispanoamérica, como ya es de justicia, puesto que hay un Varona.

¿Han visto ustedes lo que le ocurrió al presbítero Adrián Sánchez por haber descubierto que Cristóbal Colón nació en el pueblo de Oliva, provincia de Cádiz, y ser, además, pariente suyo? Lo han multado con 250 pesetas. El que algo quiere ,algo le cuesta. Cualquier título nobiliario de menor categoría cuesta más, sólo sea en el pago de los derechos reales. ¡Ahí es nada, descender de Colón de buenas a primeras! Más aún: hacer que Colón "'ascienda" de él ,y obligarlo a que se llame Sánchez a estas alturas. Un andaluz, puesto a dar rienda suelta a la imaginación, no se detiene en nada. Siquiera en Galicia nacionalizan a Colón gallego sin cambiarle la fe de bautismo. Por el contrario, exhiben la que creen legítima con el propio apellido, en contraposición con los apellidos italianizados de la primera procedencia.

De probarse lo que dice haber investigado don Adrián Sánchez, ¿cómo habrá que llamar en lo adelante a la República de Colombia? Porque República de Sánchez no es una cosa seria. Ni candidatos para la Presidencia habrían de encontrarse. Presidente de Sánchez lo es cualquiera. Menos que de una razón social. Se me dirá que los verdaderos "descubridores" de América se llamaron Sánchez o cosa así. Pero eso fué después. Cuando empezaron a actuar los libertadores.

LA EDUCACION QUE NECESITA EL NIÑO HA DE RECIBIRLA EN EL HOGAR

Tal fué el tema desarrollado ayer por el Dr. Santiago Argüello en su conferencia para la Institución "Martí"

La tercera conferencia ofrecida por el Dr. Santiago Argüello, en la tarde de ayer, ante los asociados de la Institución Cultural "José Martí", sobre "La Educación del porvenir", en la Asociación de Repórters, pudiera y debiera circular como benéfica panacea social que mejorase por igual a los educandos y a los educadores naturales, que son los padres. Tan excelente fué.

Comenzó el Dr. Arguello distinguiendo muy acertadamente la instrucción de la educación reconociendo que "instruir es llenar de oro el cofre del conocimiento y educar es afinar y aumentar los utensilios de labor" refiriéndose al cultivo de nuestras facultades, marcando el apetecible paralelismo en el aumento de calidad en ese oro a medida que los utensilios se van afinando y como éstos se afinan al aumentar la producción de aquél.

Hizo ver el Dr. Arguello, lográndolo pristinamente, que la instrucción debe ser vivida por el hombre, en absorción directa por su conciencia, ya que "saber algo es tener conciencia de ello y cuando tenemos conciencia de algo es que nos identificamos con ello" por lo que la Pedagogía no ha de estar en el pupitre del escolar, sino en la vida, siendo el mejor libro el de la naturaleza.

Explicó el Dr. Arguello la distinta adaptación de cada una de las modalidades del "yo perceptor" correspondiente y aplicable a cada una de las modalidades del mundo percibido, declarando "ser lo menos real de la naturaleza cuanto actualmente estudiamos en ella, aquello—cambiante, ilusorio, fugitivo—que puede alcanzarse de fenómeno físico con los cinco sentidos: la parte superficial de lo creado".—En oposición, hizo ver que la Ciencia debe ser universal, en el sentido de que no hay hechos aislados y que cada hecho debe articularse con la totalidad", porque no hay más objeto de estudio que la naturaleza; cada ciencia no es sino un capítulo de la ciencia única y por eso estudia un aspecto de la Naturaleza única" estableciendo, en conclusión los dos caracteres principales que ha de tener toda enseñanza: vitalizarse y universalizarse.

Como anterior a la instrucción trató el Dr. Arguello de la educación del niño, estudiando sus factores integrantes como objeto y sujeto de la educación para probar que debe comenzar "por la tierra de cultivo, antes que cultivar el germen" para lograr todo el fruto apetecible, pintando de mano maestra los defectos hogarinos que deben eliminarse como ejemplos para el educando y probando que la verdadera educación ha de ser impartida en el hogar, como aspecto intermedio entre la individual y la social, enumerando las principales y más frecuentes taras que impiden o anulan, deforman o extravían la obra educacional sufrida por la única víctima inocente de yerros y vacíos: el niño. Huelga confesar que esta sumarísima referencia no puede condensar cuanto de profundo y comprensivo encerró y espandió la soberbia y magistral disertación del doctor Arguello, quien declaró—por imperativo del tiempo—con su habitual y deliciosa modestia que su conferencia, que tan amplios horizontes mostró a los espíritus de sus oyentes, no eran más que "orientaciones, lineamientos sintéticos, cuyo desarrollo exigiera un curso".

La siguiente conferencia del Dr. Arguello—viernes próximo—será sobre este tema: "El pesimismo y el suicidio en las letras Hispano-Americanas: El poeta pesimista y suicida José Asunción Silva".

"Labor de descanso" anunció que sería, escuchando ya la merecida salva de aplausos que le tributó su complacido auditorio.

LA LLUVIA SALVA LAS COSECHAS

BUEYCITO, Noviembre 23. DIARIO. Habana.—Como si las noticias anteriores fueran presagio de lluvia, durante todo el día de ayer estuvo lloviendo, salvándose la cosecha de habichuelas, que estaba amenazada de perderse. Por todo ello prevalece en la comarca un admirable estado de ánimo, notándose la alegría en el vecindario.

Se han hecho siembras de tabacos en gran extensión, librándose los campesinos de las penosas faenas del riego.

SALUDO DEL REY PARA COOLIDGE

Se lo dió el infante D. Alfonso al ser recibido ayer por aquél

LUNCH EN LA EMBAJADA

Terminado el acto, el infante y su esposa fueron a Wilmington

WASHINGTON, noviembre 23.—(U. P.) — La cuestión de los actos que se celebrarían en honor de las realezas españolas el día que visitasen esta capital, quedó contestada hoy al presentarse inesperadamente los primos del Rey Alfonso de España que se encuentran de visita en los Estados Unidos.

Don Alfonso de Orleans y Borbón, su esposa la Infanta Doña Beatriz, su hijo el Infante Don Alvaro, y sus acompañantes, el marqués de Villavieja y la hija de éste, la señorita Pomposa de Escandon, llegaron hoy a Washington, donde sólo permanecieron el tiempo necesario para ser recibidos por el Presidente y su esposa en la Casa Blanca, y tomar el lunch con el embajador de España, Don Alejandro de Padilla.

Este, con su esposa e hijas, llegaron de España, vía la Habana, a tiempo para acompañar desde Nueva York a Washington a los Infantes.

Don Alfonso trajo un saludo personal de su primo el Rey, para el Presidente Coolidge, y poco después de terminada la visita, el grupo partió hacia Wilmington, en Delaware.

En la Embajada de España, donde se celebró el lunch, sólo estaban la familia del embajador, el consejero señor Amoedo y el agregado militar comandante Casajús.

VALORIZACION DE LA PESETA

El gobierno ha dado una noticia oficiosa sobre ella

LA CAMPAÑA ALARMISTA

La mediación oficial no significa pérdida alguna

MADRID, noviembre 23. (UP).—Una nota oficiosa dada hoy por el Gobierno, acerca de la valorización de la peseta, recuerda las fluctuaciones que sufrió dicha moneda desde antes de la guerra hasta el advenimiento del Directorio Militar. Justifica la intervención del Gobierno para contener la baja, motivada en la insuficiencia de las cosechas de maíz y trigo que obligaron a hacer grandes importaciones, que ahora se compensarán con exportaciones de otros frutos.

La adquisición de automóviles extranjeros y otras mercancías ante la injustificada alarma de la subida de los aranceles, ha promovido grandes compras y la situación de fondos fuera de España.

Por otra parte, la difusión de noticias alarmistas ha influído en la depreciación de la peseta, habiendo declarado el Gobierno, por lo que se refiere a los presupuestos, que la situación es inmejorable a consecuencia de la rectísima administración con que cuenta España, dispuesta siempre a atender todas las acusaciones razonadas que se le hagan sobre actos de prevaricación o inmoralidad.

Termina diciendo la nota que la intervención del Gobierno en el mercado monetario no representa pérdida alguna del efectivo que se invierta.

UNA BUENA ORIENTACION FINANCIERA

MADRID, noviembre 23. (UP).—El periódico "La Epoca", refiriéndose a los presupuestos generales, se congratula del superavit, diciendo que constituye una orientación financiera y que conviene continuar la reducción de la burocracia política, la desgravación del contribuyente y la amortización de la deuda pública.

LA DESPEDIDA DE DIONISIO PEREZ

Agradecido a las colonias españolas y a los cubanos

El ilustre periodista español-verdadero maestro de la profesión, nos envía el cable que a continuación publicamos anunciando su cese como colaborador en la prensa de esta República.

Al corresponder cordialmente al saludo del veterano compañero, lamentamos esa ausencia de sus escritos, esperando que no sea más que momentánea y que su espíritu como su afecto se dirijan siempre a esta tierra y a los leales amigos y compañeros que en ella deja.

Dice así el referido cablegrama: CDA 922 MADRID 37.

Lco Rivero

Director DIARIO MARINA. Habana.

Al cesar en mi colaboración en la prensa de esa república ruegole haga pública mi profunda gratitud por las inmerecidas atenciones y afectos que me prodigaron las colonias españolas y los amigos cubanos. Yo conservaré siempre un vivísimo recuerdo de este período de mi vida periodística. Saludos afectuosos.

DIONISIO PEREZ.

La Sensibilidad y el Arte de Lope de Vega, por Américo Castro

SELECTA CONCURRENCIA OYO EN EL CENTRO ASTURIANO A AMERICO CASTRO

El tema cultural de estas sociedades, los valores de la escuela primaria y la capacitación de los pueblos

LOS RICOS ESPAÑOLES NO APRENDIERON A DAR

Expuso su deseo de que de aquella conferencia "saliera algo" que fuera como la voz de los españoles de América

Con asistencia de gran número de socios de la Institución Hispano Cubana de Cultura, ofreció ayer tarde una nueva conferencia el Dr. Américo Castro, disertando acerca de "la sensibilidad y del arte del poeta español Lope de Vega".

Al comienzo de su disertación el doctor Castro explicó el concepto que Lope de Vega tenía de la vida, la cual no constituía para él un grave problema, pues su personalidad toda está sumida, en cuerpo y alma, en sus aspiraciones y en sus ansias de perfeccionamiento amoroso.

La obra literaria del Fénix de los Ingenios, en sus distintos aspectos, fué analizada de modo admirable por el conferencista, que en varios momentos deleitó a la concurrencia con la lectura de trozos escogidos del autor de "El Rey Tadeo".

"Fué siempre Lope, como poeta y dramaturgo—dijo el orador,—un adolescente. Nunca se preguntó en sus obras: ¿cómo es la vida? La vida, en lo esencial, siempre era lo mismo para él. El amor, su tema, era pasión que le hacía reaccionar espiritualmente. Todo se mirababa para él de años. La risa del niño, los ojos claros de la mujer, la imagen de la Virgen, tenía una representación amorosa".

"Lope plasmó el arte popular. ¿Pero qué es el arte popular Creemos que el arte popular es el que produce el pueblo, sin que podamos delimitar su alcance. El arte popular, se produce, señoras y señores, cuando el genio se proyecta sobre ese mundo temático, elemental, y lo recoge en sus obras. Para ello es necesario que nuestra alma se torne cóncava y adopte una actitud receptiva; que nos convirtamos en niños para disfrutar las delicias de ese arte popular. Es la sensación, el movimiento psicológico que se produce para la percepción de ese ambiente reducido.

Lope de Vega, por eso, es maestro como nadie, poeta soberano en cantares de cuna. Su alma era tierna. Así se manifiesta en su novela pastoril. Lo popular y lo infantil se dan la mano, pero tienen expresión en gracia de una "persona mayor", de mayor inteligencia, que encuentre la gracia. Los niños no comprenden la gracia de los niños."

Finalmente, el Dr. Castro explica cómo el ingenio perspicaz de Lope de Vega se pone de manifiesto en su obra "El Caballero de Olmedo", donde es en extremo sutil al interpretar el cantar popular que dice: "De noche lo mataron al caballero; la gala de Medina, la flor de Olmedo".

Mañana domingo disertará el doctor Américo Castro en la propia tribuna de la Institución Hispano Cubana de Cultura, acerca de "Nuevos aspectos de la obra de Cervantes".

Cuando el culto y ameno conferencista terminó su labor de ayer, una salva de aplausos premió su trabajo.

Selecta concurrencia asistió anoche al Centro Asturiano, ávida de escuchar al ilustre conferenciante español señor Américo Castro. En la mesa presidencial junto al señor José Simón, presidente del Centro Asturiano, se encontraban el señor Alvaro Maldonado, encargado de Negocios de España; los señores Ernesto Freire, José Solís, Luis R. Rodríguez, Faustino Grana, Enrique Cima y Valeriano Fernández Villa. Distinguidas representaciones de las sociedades españolas, el señor Jesús María Bouza, presidente del Centro Gallego; señor Pardo Bellas y otros miembros de la Casa de Galicia; la directiva del Centro Asturiano en pleno; los miembros de las Secciones y, como dejamos dicho, una distinguida concurrencia poblaba el salón de fiestas.

El señor Grana hizo la presentación del conferenciante.

Después el señor Castro disertó sobre el tema cultural de las sociedades regionales, los valores de la escuela primaria, la capacitación de los pueblos que mundialmente se les juzga por lo que son sus universidades, y la alta técnica de sus hombres de ciencia. Recordó las frases de Giner de los Ríos, sobre España, que han pasado a la Historia, por que los españoles de hoy, laboran en firme, en las artes, en las ciencias físicas y naturales, en la filosofía, en el trabajo, guiados del deseo de estar a la altura a los pueblos más altos. Reseñó el valor de las investigaciones científicas, lamentando que los ricos muy ricos se aparten de ellas, estando enfrascados en la investigación los profesionales solamente, y éstos tienen que vivir pobremente.

Habló de las altas idealidades, de la ambición científica aportadora de energías, de la juventud que no puede llegar a lo alto por falta de recursos, por la cual se debe de luchar y ayudarla para que dé los frutos que de ella pueden esperarse.

Señaló su deseo de que saliera de este acto algo en pro de ese ideal, que se señalara su paso por el Centro Asturiano en la noche de ayer con una piedra blanca, que demostrara que se había encontrado algo, un pequeño aliento, que llevara a España algo así como la colaboración de los españoles de América; que él esperaba algo de los españoles de América, por qué los ricos españoles de España, aun no habían aprendido a dar, para el avance de las ciencias. Citó un ejemplo del donativo de un español de la Argentina, que había donado deseando figurar como el "obrero de la Pampa" diez mil pesos para ayudar al Centro de Estudios Históricos de España en su labor científica. El conferenciante desearía que surgiera un comité, que bosquejara el camino, que trazara la línea de conducta a seguir, para lograr la institución de dos becas en beneficio de dos estudiantes aptos pero faltos de recursos, para un estudiante de letras y otro de ciencias por ejemplo, cuyas becas podrían ser de mil duros anuales cada una, para el Centro de Estudios Históricos que hoy se está cubriendo de gloria en pro de la juventud española.

Habló de la Residencia de los Estudiantes de Madrid, obra de la juventud que trabaja, que estudia, que lucha. Dijo que la consecución de estas becas tendría un alto valor educativo, sería un acicate para los jóvenes familiarizados con la Madre Patria. Que sería un grito de auxilio que les llegaba del otro lado del mar; un alto ejemplo, que con el logro de esto daría por bien empleado su esfuerzo, pues que habría logrado la realización de una obra de cordialidad, el sentido del deber de una obra colectiva, digna de los signos elevados que representan las sociedades españolas, que sería una voz más pregonera en la tribuna y en el libro exponente de la obra aun desconocida de los españoles de América en sus grandes resultados colectivos de los que era una gallarda, majestuosa prueba de lo que valía este Centro Asturiano, integrado por sesenta mil voluntades españolas.

Cuando terminó fué muy aplaudido, y durante su conferencia escuchó entusiastas ovaciones.

Después, en el salón de la presidencia, fueron obsequiados el conferenciante y sus acompañantes por la directiva.

EN LIBERTAD EL VIGILANTE MOLINA, QUE MATO A RIVERON, EN CAMAGÜEY

En vista de las pruebas favorables al acusado, para el que se pedían 14 años y 8 meses de presidio, se retiró la acusación

ACUSADO PUESTO EN LIBERTAD

CAMAGUEY, nov. 23.—DIARIO, Habana.—En el juicio celebrado en la Audiencia de esta ciudad por homicidio de Angel Riverón Baryola, contra el vigilante de la Policía municipal Rafael Molina Victoria, para el que se pedía catorce años, ocho meses y un día, el fiscal, señor Molina, retiró la acusación, vista la prueba tan favorable al procesado, el que quedó en absoluta libertad. Importantes testigos declararon en este juicio, entre ellos los representantes Mola y Acosta.

EMBARCO ZAYAS BAZAN

CAMAGUEY, nov. 23.—DIARIO, Habana.—Esta tarde, en el rápido de las seis, tomó pasaje para esa capital el comandante Rogerio Zayas Bazán, acompañado del alcalde doctor Depara. Entre las personalidades que fueron a despedir a los conocidos políticos, se encontraban el señor gobernador Villena; el jefe de la Policía Dr. Moyá, el ingeniero jefe del Acueducto, señor Andino, y miembros de la Prensa.—M. R. Silva, corresponsal.

DIRECTOR DE LA GRANJA BETANCOURT

CAMAGUEY, nov. 23.—DIARIO, Habana.—En el rápido de hoy llegó a esta ciudad el doctor Emilio L. Luaces, presidente de la Asociación de la Prensa local, que acaba de ser nombrado director de la "Granja Escuela Gaspar Betancourt Cisneros". A la estación del ferrocarril concurrieron a darle la bienvenida al distinguido viajero, los periodistas camagüeyanos y todo el personal de la Granja, así como un numeroso grupo de amigos, de los que recibió una cordial felicitación.

CESANTIA DE UN FORENSE

CAMAGUEY, nov. 23.—DIARIO, Habana.—Encontrándose en el Juzgado de Instrucción esta mañana prestando sus servicios, el Dr. Elio Rodríguez López, médico forense, recibió un pliego de la Alcaldía Municipal, dando por terminados sus servicios. El Dr. Rodríguez, que siempre desempeñó su cargo con el debido celo, se muestra sorprendido de esta determinación, ignorando los motivos que impulsaron al Alcalde a separarlo de los servicios municipales.

ALCANZADO EN FLORIDA

FLORIDA, nov. 23.—DIARIO, Habana.—Cerca de dos mil personas saludaron al Com. Rogerio Zayas Bazán a su paso para esa, obligándole a hacer uso de la palabra y aclamándolo.—Julio Alvarez, corresponsal.

DESOBEDIENCIA

El vigilante 1575, acusó a Roque Oliva, chofer y vecino de Lazcano 130, de no haberlo obedecido al hacerle la señal de parada en Belascoaín y Zanja, le desobedeció y al dejarlo incurso en multa, le faltó al respeto.

RUIDO CON LAS MADRESAS

José Vila García, chofer y vecino de Suárez número 181, fué acusado por el dependiente Cándido Fernández Fernández, vecino de la misma casa, por hacer ruido con unos zapatos de palo y alegar que no lo dejaba dormir.

AUTOMOVILES CIRCULADOS

Por transitar con exceso de velocidad, fueron denunciados en el día de ayer por la policía, los autos siguientes:

Por el vigilante 1892, A. González, en Avenida de la República y Washington, el camión número 4371, de reparto de leche.

—Por el vigilante 1892, A. González, en Avenida de la República y Washington, el camión 5697, de reparto de leche.

—Por el vigilante 1892, A. González, en Avenida de la República y Washington, el auto 14132.

—Por el vigilante 1892, en Avenida de la República y Washington, el ómnibus 41751, de la empresa Los Unidos.

—Por el vigilante 1892, A. González, en República y Aramburo, el auto número 18844.

—Por el vigilante 1955, P. Guerra, en Zanja y Soledad, el auto 16075.

—Por el vigilante 1799, L. Jordán, en República y Aramburo, el auto particular número 2735.

—Por el vigilante 936, en la esquina de San Lázaro y Belascoaín, el auto número 17412.

—Por el vigilante 936, en la esquina de República y Mazón, el auto 7836.

—Por el vigilante 54, en República y Belascoaín, el auto 11418, que conducía un militar.

—Por el vigilante 1538, en Prado y Colón, el auto 32703.

—Por el experto Fernández de Lara, en la esquina de J y 23, los ómnibus 159, de la Cuba; 2 de La Precisa; de alquiler 15557, manejado por Fausto Aranguren Quevedo, vecino de San José 125, altos; 32618, conducido por Valentín Martínez Fernández, vecino de Economía y Misión y 34050, que guiaba Luciano Martínez Gutiérrez, vecino de la calle I número 48, en el Vedado.

EL EX PRESIDENTE DE LA REP. ARGENTINA DON MARCELO DE ALVEAR PASARA UNA TEMPORADA DE DESCANSO EN SEVILLA

RESIDIRA EN EL CASTILLO DE LOS CONDES DE CORTINA, SUS FAMILIARES, CERCA DEL PUEBLO DE MONTILLA, A FIN DE ASISTIR A LA EXPOSICION

CUATRO MUERTOS AL EXPLOTAR UN BARRENO EN SANTIAGO DE GALICIA

EL LUNES SE INAUGURARA LA COMUNICACION TELEFONICA ENTRE NORTE AMERICA Y CEUTA. — LA NUEVA LINEA TELEFONICA UNIRA 3 CONTINENTES

EL PRESBITERO ADRIAN SANCHEZ Y EL NACIMIENTO DE COLON EN OLIVA JEREZ

BADAJOZ, noviembre 23. (U. P.)—La Comisión de Monumentos se personó en Oliva Jerez para obtener una copia fotográfica del monumento que, según el presbítero Adrián Sánchez, tiene una inscripción reveladora del nacimiento de Cristóbal Colón. Obtenida la copia, se presentó el presbítero, el cual se opuso a la divulgación del caso, apoderándose de la prueba. El gobernador civil de la provincia, al tener conocimiento de este incidente, requirió al sacerdote para que accediera a los deseos de la comisión, y en vista de su negativa le impuso una multa de 250 pesetas, ordenando a la guardia civil que practicada un registro en el domicilio del párroco, que resultó infructuoso.

El asunto ha pasado al fiscal, que ha ordenado el procesamiento del párroco.

INCENDIO EN LA ESCUELA NORMAL DE SALAMANCA

SALAMANCA, noviembre 23. (U. P.) Se ha declarado un incendio en la Escuela Normal de Maestros, que pudo ser sofocado solo después de varias horas de grandes esfuerzos por parte de los bomberos, los cuales salvaron el archivo de la escuela. Las pérdidas pasan de 400.000 pesetas.

EL PABELLON DE ASTURIAS EN SEVILLA

GIJON, noviembre 23. (U. P.) El Ayuntamiento de esta ciudad, ha acordado contribuir con la suma de 5.000 pesetas, al Pabellón de Asturias, en la Exposición de Sevilla.

EL TRIGO Y LAS CARNES EN LOS NUEVOS ARANCELES

MADRID, noviembre 23. (U. P.) El Consejo de la Economía Nacional que está estudiando los aranceles, ha acordado mantener los derechos de veintiuna pesetas los cien kilos para el trigo.

El grupo referente a las carnes y pescados, ha sufrido un aumento, mayor para las carnes frescas que para las congeladas.

Se suspendió la discusión sobre la partida del maíz, por disconformidad en los pareceres.

LA EXPOSICION DE LOS PROYECTOS DEL FARO DE COLON

WASHINGTON, noviembre 23. (UP.) La Embajada Española ha enviado una nota a la Unión Pan Americana informándole que el ministro de Estado español ha decretado que el Palacio de Exposiciones en el Retiro, en Madrid, se reserve durante el mes de abril de 1928 a la exhibición de los proyectos que se presenten al concurso para erigir un faro-monumentos a Cristóbal Colón en Santo Domingo.

CUATRO MUERTOS EN LA EXPLOSION DE UN BARRENO

SANTIAGO DE COMPOSTELA, noviembre 23. (U. P.) En las obras que se están haciendo para el ferrocarril de Santiago a la Coruña, explotó un barreno, resultando muertos los obreros Constantino González, Francisco Lieiro, Joaquín Rodríguez y Augusto Soeira, y varios heridos.

EL EXPRESIDENTE ARGENTINO ALVEAR A SEVILLA

SEVILLA, noviembre 23. (U. P.) Los parientes del expresidente de la Argentina, Sr. Marcelo Alvear, afirman que éste desembarcará en el puerto de Lisboa, viniendo directamente a Sevilla, a pasar una temporada de descanso en el castillo que poseen los condes de Cortina, que son de su familia, en las inmediaciones del pueblo de Montilla. Desea el expresidente Alvear encontrarse en Sevilla durante la inauguración de la Exposición.

VAPOR ESPAÑOL EMBARRANCADO

AYR, Escocia, noviembre 23. (U. P.) El vapor español "Cantabria' encalló esta noche cerca de las costas próximas a esta ciudad. Una brigada de pescadores se encuentra preparada para acudir en auxilio de los tripulantes, pero se dice que hasta ahora no corren inmediato peligro.

NUEVO CONCURSO PARA EL PREMIO MAURA

MADRID, noviembre 23. (U. P.) La Real Academia de Jurisprudencia ha declarado desierto el concurso para el Premio Maura y ha decidido convocarlo nuevamente sobre el tema "Pensamiento político de Maura sobre el derecho constitucional". El premio consiste en 5.000 pesetas, un diploma y cien ejemplares de la obra. El plazo de presentación termina el 31 de octubre del próximo año.

LAS EXURSIONES CIENTIFICAS EN AMERICA

MADRID, noviembre 23. (U. P.) La Real Academia de Ciencias ha encomendado al padre agustino Barreiro que recopile todos los trabajos realizados por los naturalistas españoles de los siglos XVIII y XIX, acerca de las excursiones científicas realizadas a América.

LA FRAGATA "PRESIDENTE SARMIENTO" VA A SEVILLA

SEVILLA, noviembre 23. (U. P.) La fragata argentina "Presidente Sarmiento" llegará a Sevilla el 13 de diciembre próximo, habiéndose anunciado que el embajador de aquella nación en Madrid vendrá para recibir a la oficialidad.

Por el Ayuntamiento, por el Comité de la Exposición y por la colonia argentina y otras entidades se celebrarán varios actos en honor de los marinos. Estos desembarcarán a su llegada acompañados de la banda de música que llevan a bordo se trasladarán en formación hasta la tumba de Colón, que se encuentra en la Catedral, donde depositarán una corona de flores monumental.

EL PABELLON ARGENTINO EN LA EXPOSICION IBERO AMERICANA

SEVILLA, noviembre 23. (U. P.) Ha llegado al puerto de Sevilla el primer envío de objetos que serán expuestos en el Pabellón de la Argentina. Consta esta primera expedición de 180 bultos. En el puerto de Cádiz hay ya depositados 200 bultos más y se esperan otros 200. Para el despacho de estas expediciones se espera la resolución de la Dirección general de Aduanas.

TELEFONO ENTRE NORTE AMERICA Y MARRUECOS

NUEVA YORK, noviembre 23. (UP) El lunes 26 se inaugurará la comunicación telefónica entre Norte América y Africa, con la extensión del servicio trasatlántico de la American Telegraph and Telephone Co., a Ceuta, Marruecos. La nueva línea unirá tres continentes por teléfono.

VIOLENTO TIFON EN FILIPINAS

MANILA, Islas Filipinas, noviembre 24. Sábado. UP.—Uno de los tifones más severos de la actual estación ha interrumpido los transportes y comunicaciones en las islas meridionales del archipiélago filipino.

El crucero norteamericano "Memphis" se vió envuelto por los recios vientos tifónicos mientras acudía en auxilio del vapor Saka Marú, encallado en la isla de Masbate, habiendo sufrido mucho en el temporal. El crucero pretendía llegar al buque embarrancado a las cuatro de la tarde del viernes, pero no lo había logrado a primera hora de esta madrugada. No se han recibido más noticias del Saka Marú desde que fué alcanzado por el tifón. Otros buques que estaban en el área del tifón, no han informado nada de su situación.

LA DETENCION DE 17 CIRCULADOS

Entre los detenidos figuran varios choferes y 3 mujeres

Por estar reclamados fueron arrestados en el día de ayer por la policía, las personas siguientes:

Rafael Núñez y González, chofer y vecino de Mantilla número 2, reclamado por el Juez Correccional de la Sección Cuarta.

Hortensia García García, vecina de San José número 48, reclamada por el Juez Correccional de la Sección Tercera.

María Hernández, con domicilio en Escobar número 36, reclamada por el Juez Correccional de la Sección Tercera.

Antonio Alvarez Miranda, vecino de Escobar número 108, reclamado por el Juez Correccional de la Sección Tercera

Francisco Fuertes Fernández, chofer y vecino de Zanja número 94, reclamado por el Juez Correccional de la Sección Tercera. Ingresó en el Vivac.

José Blanco Leonar, chofer y vecino de Vapor 24, reclamado por el Juez Correccional de la Sección Segunda.

José González Fernández, tabaquero reclamado por el Juez Correccional de la Sección Tercera, siendo remitido al Vivac.

Saturnino Susini y Varona, chofer y vecino de Chacón número 13, reclamado por el Juez Correccional de la Sección Primera.

Delia Pereira Carrero, vecina de Alambique número 76, reclamada por el Juez Correccional de la Sección Segunda.

José Miguel Maestri, conductor y vecino del Hotel Habana, reclamado por el Juez Correccional de la Sección Cuarta.

Casimiro Alvarez Hernández, del comercio y vecino de Santa Ana número 18, reclamado por el Juez Correccional de la Sección Quinta.

Santiago Castellano y López, del comercio y vecino de San Joaquín número 49, reclamado en cuatro juicios.

Justo García Martínez, del comercio y vecino de San Joaquín número 59, reclamado en un juicio.

Delfín Vázquez Lazamares, motorista número 2744, vecino de M. Gómez número 283, reclamado por el J. Correccional de la Sección Quinta.

Castor Pita Esteleiro, conductor número 2837, vecino de Wilson número 156, reclamado por el Juez Correccional de la Sección Quinta.

José López Miragoza, chofer y vecino de Dolores y Miguel, reclamado por el Juez Correccional de la Sección Cuarta.

Cristóbal Acía Arredondo, chofer y vecino de Reforma número 121, reclamado por el Juez Correccional de la Sección Segunda, siendo remitido al Vivac.

CANCIONES A LA VIRGEN DEL COBRE

El Dr. Fernando Ortiz visitará el archivo de los Infanzones

MADRID, noviembre 23. (UP.) — El doctor Fernando Ortiz, acompañado del secretario de la Embajada de de Cuba, señor Chacón, ha visitado el cercano pueblo de Illescas con el objeto de documentar un informe que se propone presentar en la Academia de la Historia de Cuba sobre las canciones históricas de advocación a la Virgen de la Caridad del Cobre, comparándolas con las que se cantan a la Virgen de la Caridad de Illescas, según sostiene la historiógrafa norteamericana Wiglit. El doctor Ortiz hará una investigación en el Archivo de Infanzones de Illescas.

PARA LA CIUDAD UNIVERSITARIA

Será magno suceso la función del martes en el Metropolitan

LA BORI, GIGLI Y DE LUCCA

Todo está vendido, y por los palcos se pagó hasta $5,000

NUEVA YORK, Nov. 23 (Zárraga).—Hemos visitado a la gran cantante Lucrezia Bori, en su lujoso departamento de The Bershire, en la calle 52, para que nos anticipase algunas noticias del magno acontecimiento artístico y social que ha organizado ella personalmente para el próximo martes 27, en el Metropolitan Opera House, a beneficio de la Ciudad Universitaria de Madrid.

Se cantará esa noche "La Traviata", alternado la famosa soprano valenciana con los dos grandes artistas italianos Gigli y De Lucca, que por simpatía a España, se ofrecieron a ella desinteresadamente, poniendo a su disposición el importe íntegro de sus sueldos.

Todos, absolutamente todos los palcos del Metropolitan fueron adquiridos deste el primer momento por las más sobresalientes familias de la plutocracia de Nueva York, constituyéndose ellas mismas en patrocinadoras de la fiesta y lográndose así que desde muchos días antes se vendiesen también todas las lunetas y todos los anfiteatros.

Por los palcos se pagaron cantidades que variaron entre los cinco mil dólares, no siendo pocas las lunetas por las que se pagaron cien dolares, aunque su precio en taquilla es de dos.

Los condes del Rivero, que no pudieron tomar palco alguno por estar todos ya vendidos cuando lo fueron a buscar, se dieron por muy satisfechos con poder adquirir dos lunetas de las primeras filas, que les pagaron con la espléndidez que les caracteriza. Otras lunetas análogas las tomaron Don Manuel Rionda, Don Carlos Maduro y Don Miguel Primo de Rivera.

En el palco de los Vanderbilt están invitados el Infante Don Alfonso de Orléans y Borbón, su esposa la princesa Beatriz, su hijo el Infante Don Alvaro, y el marqués de Villavieja con su hija, la señorita Pomposa Escandón.

Aparte de la función del Metropolitan que promete constituír un acontecimiento insólito, Lucrezia Bori está organizando otras fiestas más íntimas en algunas de las más prestigiosas mansiones neoyorquinas, proponiéndose obtener todos los fondos posibles para el que ella está formando con destino a la Ciudad Universitaria de Madrid, según ofreciera al Rey de España cuando en San Sebastián la invitó a cooperar en la regia obra cultural.

Hablándonos de esto, Lucrezia nos recuerda que en Cuba tiene muchos y poderosos amigos que bien podrían contribuír con sus óbolos a la Universidad, que no ha de ser solo benemérita empresa de la aludida para los españoles, sino también para cuantos hispano-americanos quieran acudir en busca de enseñanza.

La encantadora diva, concretándonos su pensamiento, nos pide que hagamos público su anhelo desde las páginas del DIARIO DE LA MARINA, por si esos buenos amigos, ricos la mayoría de ellos, quisieran honrarla enviándole algún donativo que ella misma trasladaría con los demás a las augustas manos de Don Alfonso XIII.