SECCION 1ª

TIEMPO PARA HOY
Buen tiempo. Pocas turbonadas.

DIARIO DE LA MARINA

EDICION DE LA MAÑANA
INFORMACION CABLEGRAFICA MUNDIAL
POR NUESTROS HILOS DIRECTOS

SECCION 1ª

AÑO XCVI.—NUM.—289 | Acogido a la Franquicia Postal | LA HABANA, MARTES, 16 DE OCTUBRE DE 1928.—SANTOS FLORENTINO Y MAXIMO | El periódico más antiguo de Cuba | EJEMPLAR.—5 CENTAVOS

ImpresioneS

AYER estuvimos a saludar al general Machado, de regreso ambos, él de su triunfal excursión por la República, nosotros del acostumbrado paseo a Europa que el General nos impone todos los estíos.

Ibamos, a más de saludarle, a poner en su conocimiento que ya estábamos de vuelta; lo que ya sabía el General, pues aparte de que él lo mismo que nos manda a ir nos manda a buscar, lo primero que hace por la mañana, como Juan Vicente Aguilera en la Revolución y los cubanos de talento en la paz, es leer el **DIARIO DE LA MARINA,** y por el **DIARIO** sabía que ya estábamos aquí hasta el próximo verano.

El General está fuerte como un roble. Nada parece hacerle mella, ni siquiera el peso de las lisonjas. Nos habla con fuerte optimismo de todo; del presente de Cuba y de su porvenir. Optimismo de hombre que sabe lo que se trae entre manos. Está satisfecho de su labor de gobernante. Lo que he hecho es grande—dice el General—; pero lo que haré será mayor aún, porque ahora no tendré que pagar el noviciado, noviciado que, en honor a la verdad, no me ha salido muy costoso. Y el General se ríe...

Nos habla después de la prensa, la que le inspira honda devoción y tiene para el **DIARIO DE LA MARINA** una frase lapidaria: "Yo siento, como Jefe del Estado, una gran estimación por los periódicos de procedimientos limpios y de pensamientos elevados, y me siento orgulloso de ellos; periódicos como el tuyo honran a una nación, si es que un periódico como el tuyo puede decirse que sea tuyo y no de la nación entera". (Textual).

Se encuentra el Presidente satisfechísimo de sus jornadas por la Isla en la que cubanos de todas las regiones y de todos los partidos lo han aclamado y en la que tuvo oportunidad de echar unas paletadas más de tierra a la tumba donde reposan los viejos enconos nacidos al calor de nuestras luchas emancipadoras, por lo que es de suponer que se haya ganado la gratitud de los españoles que con nosotros conviven, pues nobleza obliga, más la de los cubanos verdaderamente patriotas y que saben discurrir sin dejar de sentir.

El General está satisfecho. Y tiene razón para estarlo. A los tres años y medio de gobierno puede echar la vista atrás sin temor a arrepentirse, pues de Maisí a San Antonio las aclamaciones de los campos y de las ciudades le dicen bien a las claras que lo que hizo está bien hecho.

Sr. Dr. José I. Rivero.
Querido director y amigo:

En comentarios que se han hecho, públicamente y por escrito, a un párrafo de mi conferencia del 10 de octubre en la Sociedad Hispano de Cultura, se ha alterado sustancial y radicalmente, aislando una frase del texto, un juicio emitido por mí sobre el Pacto del Zanjón, tratándose de presentar como un mero halago a España, lo que yo he afirmado y sostenido en honor de la Revolución y de los héroes que capitularon el 10 de febrero de 1878.

Yo he dicho textualmente:

"La Revolución moribunda, **aún tuvo poder bastante para imponerle a España,** representada noblemente por Martínez Campos y respetuosa por los héroes desfallecientes, la rectificación de la afrenta de las Cortes dominadas por Argüelles y Tacón. España reconoció la personalidad de Cuba al pactar con el Comité del Centro. La beligerancia, que en vano reclamamos de los Estados Unidos y de muchas Repúblicas de América durante la contienda, España nos la reconoció el 10 de febrero de 1878, **al obligarse con el pueblo de Cuba en armas".**

Nadie absolutamente nadie que lea sin prejuicio esas palabras, dejará de reconocer que se dicen, no como un halago a España, sino **en honor de la Revolución. Fué el poder de la Revolución,** a pesar de estar moribunda, **el que le impuso a España,** las obligaciones que ésta adquirió en el Zanjón, porque el programa de los integristas españoles era aplastar la Revolución, dominarla a sangre y fuego, sin concesiones de ninguna clase, ya que los revolucionarios eran rebeldes, traidores y bandidos en opinión de aquéllos.

España **se vió obligada a reconocer,** como único medio de terminar la guerra, **la personalidad del Ejército Revolucionario, trató con los representantes de éste, pactó** con ellos y **se obligó** con ellos, **comprometiéndose** a introducir modificaciones en leyes españolas tan importantes como las relativas a la esclavitud Esto es lo que he llamado **reconocimiento de la beligerancia.**

Sé que del Pacto del Zanjón hay otra interpretación: la del funesto político español Don Francisco Romero Robledo. Según Romero Robledo, el Pacto del Zanjón fué una hoja de parra que España le arrojó a la Revolución para que ésta cubriese sus vergüenzas.

Aténganse a la interpretación del tristemente célebre integrista, los que lo prefieran. Yo me mantengo firme en la mía, porque la considero más patriótica, más ajustada a la verdad histórica, la que más enaltece, honra y hace justicia a los gloriosos capitulados del 78, gloriosos, por siempre gloriosos, a pesar de la capitulación.

Suyo affmo.,

Ramiro Guerra.

ESPAÑA NO FIRMA EL PACTO KELLOGG

Está de acuerdo con los países de Sur América no adheridos

LA DOCTRINA DE MONROE

No quiere acoger las reservas propuestas por E. U. y Bretaña

Por Albin E. JOHNSON

GINEBRA, octubre 15. (SE) Según fuentes extraoficiales, pero muy fidedignas, se afirma en esta ciudad que España se negará a suscribir el Pacto anti-bélico Kellog, por el que se renuncia a la guerra como medida de política internacional si ello significa, aceptación de las reservas hechas al pacto por los Estados Unidos y la Gran Bretaña, afirmándose también que mantedrá esa actitud mientras la primera potencia, no fije de modo específico su interpretación de la Doctrina de Monroe.

En este último punto se asegura que Madrid está de acuerdo con los gobiernos sur americanos no adheridos al Pacto, a saber Argentina, Brasil, Chile y Paraguay.

Sabemos pues de fuente fidedigna que si el gobierno de Primo de Rivera se adhiere al Pacto Kellog ha de hacerlo con reservas a las reservas anglo-norte americanas.

Este último punto es de interés extraordinario si se tiene en cuenta que en las últimas sesiones de la Liga de las Naciones, no se discutió el alcance del Pacto, porque algunas naciones sur americanas, amenazaron con volver a poner sobre el tarete la cuestión planteada por Costa Rica, acerca del alcance de la Doctrina de Monroe y se aseguraba que España la apoyaría.

Fué la oposición de Sur América, la que evitó que se discutiese en el pacto mencionado, teniendo que referirse los acuerdos al Convenio de Locarno.

En los círculos oficiales diplomáticos se afirma que España estaría dispuesta a suscribir cualquier pacto contra la guerra como medida agresiva en el orden intrenacional, pero nunca cuando su aceptación implicase la acojida a las reservas que al mismo han propuesto potencias de la calidad de Norte América y Gran Bretaña.

"No otra cosa significa, la aceptación de la clausula opcional del Tribunal Permanente, y su gobierno está dispuesto a confirmar en la práctica esa declaración oficial, pero no puede admitir en ningún caso el acatamiento a aquellas reservas mencionadas, sobre todo sin consultarlas con las naciones sur americanas, y si su consentimiento".

También hemos sabido que España será la que iniciará el movimiento para suscribir el acto general de la Asamblea de la Liga, pues ninguna de las otras potencias quiere hacerlo por consideraciones de carácter particular.

Los países escandinavos están haciendo campaña en ese sentido y algunas fracciones liberales políticas europeas, incorporan ese punto doctrinal en sus plataformas electorales próximas. Se considera que la negativa de Alemania a suscribir el acta no tiene suma importancia, porque al final aceptar a el Tribunal de Arbitraje como último recurso.

El acta del Pacto será remitida a todos los miembros de la Liga y además a los gobierros de Moscú, Angora y México de acuerdo con las instrucciones del Consejo.

La Torre de Amarre en Lakehurst del Graf. Zeppelin

Caravia, nuestro redactor artístico, ha combinado estas dos fotografías la del poste de Lakehurst y la del dirigible alemán, guardando, desde el punto de vista aritmético, las respectivas proporciones: es así como lucen para el observador situado a ras de tierra el mástil de la "Naval Air Station" y el glorioso buque aéreo... La torre, en lo alto, tiene una pieza giratoria: el viento al empujar al Zeppelin lo hará describir vueltas y vueltas en torno a su punto de amarre, hasta que sea alojado en el hangar.

DESPUES DE UN MAJESTUOSO VUELO SOBRE WASHINGTON, COMO TRIBUTO A LA NACION NORTEAMERICANA, EL GRAN DIRIGIBLE "CONDE ZEPPELIN" REALIZO UN DESCENSO PERFECTO EN EL HANGAR DE LAKEHURST, A LAS 5 Y 40

SE ESTIMA QUE EN LOS MOMENTOS DE DESCENDER LA ENORME NAVE, SE ENCONTRABAN EN EL CAMPO MAS DE DIEZ MIL PERSONAS. — EL COMITE DE RECEPCION ENVIADO POR EL ALCALDE DE LA CIUDAD DE NEW YORK TUVO QUE SOSTENER UNA VERDADERA LUCHA CON EL PUBLICO PARA ABRIR PASO

"EL VIAJE FUE ESPLENDIDO—DECLARO EL DR. ECKENER—. NADIE SE MAREO EN EL AIRE"—MANIFESTO A UN OFICIAL NORTEAMERICANO QUE NO LE SATISFACIA LA MANERA COMO ERA TRATADA LA NAVE

MEDIANTE POTENTES MAGNAVOCES INSTALADOS EN LAS REDACCIONES DE LOS PERIODICOS TODA LA REPUBLICA ALEMANA HA ESTADO PENDIENTE DE LA HAZAÑA REALIZADA POR EL "CONDE ZEPPELIN". — EL RADIO TRASMITIO LA NOTICIA A LA GRAN BRETAÑA. — LOS PASAJEROS PROTESTAN DE LA ADUANA AMERICANA

(WASHINGTON, octubre 15 (U. P.) El gigantesco dirigible alemán "Conde Zeppelin" pagó un gracioso tributo a la capital nacional al mediodía de hoy, cambiando su ruta desde Cabo Charles, Virginia, para pasar por Washington antes de llegar a Lakehurst, Nueva Jersey.

El Presidente Coolidge abandonó su despacho de la Casa Blanca. Su curiosidad era tan grande como la de los millares de personas que salieron a las aceras para presenciar el paso del dirigible. Mr. Coolidge y su esposa subieron a la terraza del palacio presidencial para presenciar tan hermoso espectáculo.

El "Conde Zeppelin" pasó majestuosamente sobre la ciudad y su gran globo brillaba débilmente en medio de las nubes bajas que pendían sobre la capital.

Se encontraba el dirigible sobre la ciudad cuando pudieron darse cuenta los vecinos que el "Conde Zeppelin" había llegado. Sus motores sugieron sobre el Departamento del Tesoro y después sobre la Casa Blanca, mientras el Presidente y su esposa lo contemplaban con el mismo asombro que los millares de personas que estaban en las calles. El estabilizador averiado se percibía claramente desde tierra y se veía un girón de la cubierta del estabilizador que estaba colgando. Desde la Casa Blanca el dirigible tomó rumbo al sur, pasando por encima del Departamento de Marina, desde donde lo contempló el secretario Wilbur.

Después de dar una vuelta alrededor del monumento a Washington y de pasar sobre el edificio de la Embajada alemana, desapareció hacia el nordeste, poco después de las doce y cuarenta de la tarde.

SU PASO POR NUEVA YORK

NUEVA YORK, octubre 15 (U. P.) Como una gran mancha gris destacándose de un cielo del mismo color, el dirigible "Conde Zeppelin" cruzó majestuosamente esta tarde sobre la mayor de las ciudades norteamericanas mientras centenares de miles de personas gritaban entusiasmados: "¡Ahí va, ahí va!"

El gran dirigible, el mayor que se ha construído en el mundo, apareció sobre Battery Park poco antes de las cuatro de la tarde, precedido por más de una veintena de aeroplanos militares y comerciales que daban vueltas a su alrededor como si fueran policías de tráfico de los cielos que anunciaran al visitante el camino más corto por el aire.

A las cuatro en punto, el dirigible pasaba por encima del edificio Woolworth y subiendo después paralelamente a Manhattan, daba una vuelta a la ciudad y después ponía proa hacia el hangar de Lakehurst.

EL DIRIGIBLE EN LAKEHURST

LAKEHURST, octubre 15 (U. P.)— El dirigible estuvo a la vista del hangar a las cinco de la tarde. El cielo se estaba ensombreciendo rápidamente y las luces del "Conde Zeppelin" se destacaban vivamente del fondo oscuro de los cielos. Al principio, solamente se veía la proa de la nave, pero después fué aumentando su contorno a medida que avanzaba sobre la estación naval.

Así que apareció el "Zeppelin" a la vista, todo el personal de la estación de Lakehurst comenzó a moverse nerviosamente, ocupando cada hombre la posición que se le había destinado, dispuestos todos a realizar su parte correspondiente en la maniobra de procurar un descenso seguro al gran dirigible.

EL DESCENSO FUE PERFECTO

El "Conde Zeppelin" aprovechó la ventaja que le ofrecía la ligera brisa que estaba soplando en aquellos momentos el campo. A las 5:20 de la tarde puso proa decididamente hacia la estación naval y a las 5:27 se encontraba en los linderos de la base. A las 5:30 la proa del dirigible comenzó a inclinarse hacia abajo, y a medida que descendía la góndola llegaba casi a tocar con uno de los extremos de la estación. A las 5:38 se arrojaron los primeros cabos desde el dirigible, sobre los cuales se precipitaron los miembros del personal preparado en el campo para la maniobra.

El dirigible realizó un descenso perfecto, tocando tierra a las 5:40 de la tarde. Los motores duplicaban sus rugidos según iba descendiendo la nave aérea sobre el campo de Lakehurst, y esto parecía tener suspenso a las millares de personas que presenciaban las maniobras, que al cabo estallaron en manifestaciones de entusiasmo ensordecedores, en terrible competencia con los motores.

Todas las precauciones adoptadas por la policía en el campo de Lakehurst resultaron inútiles, pues el público arrolló materialmente a los guardianes del orden, acercándose cuanto pudieron a la gran nave aérea.

El Comité de Recepción enviado por el alcalde James Walker de la ciudad de Nueva York, presidido por Glover Whalen, tuvo que sostener una verdadera lucha con el público para llegar hasta uno de los costados del "Zeppelin".

Los funcionarios de policía estiman que en el momento de descender la nave había 10.000 personas en el campo. El público permaneció durante mucho tiempo después, contemplando el trabajo de los obreros de la estación para introducir el "Conde Zeppelin" en el hangar, junto al dirigible "Los Angeles".

El contralmirante Moffat y un grupo de oficiales norteamericanos y alemanes, entre los cuales iba el capitán Edward S. Jackson, comandante de la estación naval de Lakehurst, lograron escapar a los inconvenientes del público, debido a la buena escolta que llevaban.

BAJAN LOS PASAJEROS

Una enorme sombra apareció sobre el campo de Lakehurst, oscureciéndolo, cuando el dirigible se acercó a tierra. La aeronave, parecía mayor de lo que el público esperaba, partiendo gritos de asombro de todas las gargantas.

En las ventanas de la cabina del piloto, situada en lo más avanzado de la estructura, podían verse los rostros de una docena de pasajeros y miembros de la tripulación. Había dos hombres en cada una de las góndolas de los motores, situadas detrás de la del pasaje.

El teniente comandante Charles E. Rosendahl, comandante del dirigible "Los Angeles", hizo el viaje a bordo del "Conde Zeppelín", como observador, en representación de la armada norteamericana. Desde su cabina en la proa de la nave saludó a sus compañeros de Lakehurst y éstos, tan pronto lo divisaron, dieron varios hurras estentóreos.

Los aplausos del público se reanudaron cuando descendió de la cabina de proa el primer pasajero, saltando al parecer lleno de gozo a tierra.

El doctor Hugo Eckener, abandonó la cabina del control poco después y recibió las felicitaciones de los funcionarios del Gobierno, la armada y la ciudad de Nueva York.

No ha sido esta la primera vez que el doctor Eckener experimenta emoción semejante al abandonar la cabina de un dirigible trasatlántico, pues hace hoy precisamente cuatro años, el 15 de octubre de 1924, descendió del ZR-3, (conocido ahora por "Los Angeles") en territorio norteamericano en un vuelo desde Alemania.

LOS ADUANEROS EN ACCION

Después entraron en funciones los aduaneros, designados para inspeccionar el equipaje y la carga del Zeppelin. La nave aérea ha traido guantes, sedas y otras mercancías. Cuando salió de Friedrischhafen, tenía a bordo un considerable cargamento de bebidas, teniéndose entendido que las cantidades sobrantes del viaje se sellaron y no volverán a tocarse hasta que la nave abandone el territorio de la Unión.

La primera tarea del doctor Eckener después de desembarcar consistió en firmar varios documentos para los funcionarios de la aduana, cuarentena e inmigración. Como habla poco y mal el inglés, se rascaba la cabeza y preguntaba: "¿Debo firmar con mi primer nombre también?"

Después comenzó a criticar la forma en que era conducida la nave al hangar. Manifestó a un oficial norteamericano que la maniobra para el descenso no se había realizado debidamente y que el personal había estado tirando de las poleas correspondientes a un sitio en que no debía haberlo hecho. El oficial norteamericano no parecía comprenderle, y un amigo alemán, Herr Von Meisler de la fábrica de automóviles Maybach, de Friedrischshafen acudió en su auxilio. Después dió varias voces en alemán, dando a entender claramente que no estaba conforme con la manera en que se llevaba el dirigible.

(Véase la información complementaria en la página quince)

UN PORTORRIQUEÑO DEMOCRATA EN E.U.

Dirigirá en español parte de la campaña para la presidencia

ES EL DR. COLL Y CUCHI

Primera vez que se registra este caso en los EE. Unidos

(Especial para DIARIO DE LA MARINA)

NUEVA YORK, Octubre 15.—El doctor José Coll Cuchí, conferencista, orador, político y hombre de letras ha sido invitado por el Comité Nacional del Partido Democrático para hablar ante muchedumbres americanas sobre la personalidad del candidato presidencial democrático Gobernador Alfredo Manuel Smith.

Cuando este cronista supo la noticia se puso al habla con Coll Cuchí. Le extrañó a este cronista que siendo el doctor Coll Cuchí jefe del movimiento nacionalista portorriqueño, desease tomar parte activa en la campaña americana.

En realidad,—me dijo el distinguido político insular,—no es que desee mezclarme en la política americana. No es que me imagine al gobernador Smith un ideal. Pero en las circunstancias actuales, creo que el Gobernador Smith puede resolver el problema portorriqueño con mayor facilidad que ninún otro candidato.

El gobernador Smith no es esclavo de los intensos intereses que aparentemente dominar al partido en el poder. El gobernador Smith es hombre liberal y pensador. Y creo que me será posible ayudando al gobernador en su campaña electoral, obtener de él si es elegido, su ayuda en el ideal que vive latente en el corazón de todo portorriqueño.

Y aunque nuestros hermanos de la América Latina crean que en Puerto Rico hemos perdido nuestro amor por la independencia del terruño nativo, amor que se cristalizó en Lares, el día del famoso grito, amor que nos hizo sufrir las tragedias del componente, los portorriqueños todos suspiramos porque llegue el día glorioso en que podamos unirnos a los ciudadanos de los demás países del mundo y marchemos con los demás países libres hacia el progreso, levantando hombres independientes y no colonos de una república.

Este ideal no se ha perdido. El aceptar la cortés invitación del Partido Democrático Americano, no quiere decir que claudique mis afiliaciones o que renuncie a mis ideales. Solamente, que modifico mi táctica. Doy para que se me de. De avudar al Gobernador Smith, tenga la certeza que si este es elegido, colaborará conmigo en la consecución de la independencia de mi patria.

Abrigo la certeza de que a Estados Unidos convendría por muchísimos motivos el conceder la independencia a Puerto Rico. Es preferible tener una república hermana y amiga a tener una colonia resentida. La Gran República ha hecho mucho por mi patria. Puerto Rico tiene mucho que agradecer a la Gran República, pero es mi opinión firme que por insignificante que sea un pueblo, por sagrados que sean los lazos que le unan a otro pueblo grande y fuerte, es un derecho inajenable de todo pueblo el aspirar a su independencia.

Agricultura

Esta sección que solemos publicar los lunes, hemos tenido que aplazarla para mañana.

LA RENUNCIA DE LOS FUNCIONARIOS

El secretario Kellogg desmiente se nieguen a dimitir en marzo

COOLIDGE TAMPOCO DUDA

El cisma se formó en virtud de preguntas que se hicieron

Por Albert W. Fox

WASHINGTON Oct. 15. (SR).—El Secretario Kellogg del Departamento de Estado ha dado hoy a la publicidad una nota defendiendo a los diplomáticos de Carrera de la supuesta imputación de que el grupo de los nombrados —ministro o embajadores por el Gobierno de Coolidge— recientemente se habían puesto de acuerdo para no presentar —como es costumbre siempre seguida por esos altos funcionarios su renuncia— pretendiendo ampararse por la Ley que les reconoce ciertos derechos.

Mr Kellogg en su nota —ha desmentido enfaticamente esa noticia— afirmando que el propio presidente Coolidge, es contrario a la tendencia que ese movimiento implicaba ya que así se crearía un cuerpo de funcionarios dentro del Estado —semi independiente— sino presentar sus renuncias, antes del próximo 4 de marzo.

Esta práctica, como se dijo anteriormente —se viene siguiendo desde hace tiempo para facilitar el cambio de política, al cambiar el alto personal de la administración, en los sucesivos períodos electorales. Por lo tanto el presidente espera que ahora como antes, dichos funcionarios le presenten la renuncia.—

El viernes pasado se afirmaba la existencia de ese movimiento por parte de los referidos funcionarios, pero ahora se sabe que solo han llegado al Departamento de Estado rumores no oficiales que aseguraban que algunos de los individuos comprendidos en ese grupo, tenían la intención de proceder así, pero solo de modo particular.

Las referencias de la Casa Blanca, sobre los diplomáticos —como cuerpo semi independiente— no deben entenderse en ningún momento como expresivas de desden por los funcionarios valiosos que en él prestan sus servicios desde hace años, sino acerca de la práctica que ello significaría si se mantuviesen en sus puestos altos funcionarios designados solo por motivos de política circunstancial.

Tanto el presidente Coolidge como el Secretario Kellogg están satisfechos de la calidad de los servicios que presta el personal técnico del Departamento y creen que estos se hacen merecedores a los más altos puestos, llegando a los de embajador o ministro.

Kellogg opina que el sistema que rige ahora para la promoción del personal es lo más eficiente.

Por eso Kellogg no quiere que le dé una falsa interpretación a su nota que no obstante estima imprescindible en otros aspectos.

Parece ser que lo que ha habido es que varios funcionarios, que desempeñan altos puestos, preguntaron al Departamento cuales eran sus derechos, aun en el caso de presentar o no sus renuncias antes del 4 de marzo próximo.

Eso unido a la incertidumbre anteriormente referida es el único motivo de la nota de Kellogg.

IMPUESTOS DE UN MILLON A UNA SRA.

Esta suma debe pagar Mrs. Mc. Cormick a la aduana de N. Y.

POR TRAJES Y JOYAS

Afirmaba que ella no debía pagar por residir en Francia

WASHINGTON Oct. 15 (SE).—Según el Colector de Rentas Aduanales de la Aduana de Nueva York, Ganna Waleska, la esposa de Harold D. Mc Cormick, tendrá que pagar como derechos de entrada en este país, la suma de $1.000.000.00 en concepto de impuestos sobre trajes y joyería.

El Secretario de Hacienda Mr. Mellon aprobó hoy la medida dispuesta por la autoridad arriba referida, en la persona de Felipe Elting, Administrador de la Aduana newyorquina, quien sostenía que debían gravarse las propiedades de los esposos Mc Cormick, —residentes de este país— para responder al pago de esa suma ya que eran deudores al Estado por tratar de defraudarlo, citándose el caso Bache, ocurrido en 1913, como precedente.

La Sra. Mc Cormick, sostenía que ella es residente de Francia, y por lo tanto no debía pagar por estar dispuesta a regresar en breve. La decisión del Departamento ha sido:

"Su esposo reside en Chicago, Illinois y las relaciones conyugales entre ambos son amistosas".

La sentencia que se cita como precedente en el caso de Florencia S. Bache, esposa de Mr Jules S. Bache de New York es curiosa y dice como sigue: "Aunque la esposa haya estado ausente del hogar durante bastante tiempo —debe entenderse como residencia del matrimonio el lugar que el marido ha elegido para vivir— a no ser que ella lo abandone definitivamente, hasta el extremo de que pueda probarse que carece de la protección de su marido."

Además de esta se citaron otras sentencias estableciendo análoga medida.

Mrs Bache, vivió en Europa durante la educación de sus hijos mientras su marido residía en Nueva York teniendo aquí su oficina. El administrador de la aduana de Nueva York determinó como en el caso de Mrs Mc Cormick, gravar las prendas personales de Mrs Bache, en un 60 por ciento ad valorem, de acuerdo con la ley tarifal.

Se dice que si esta sentencia llegara a fallarse en contra de Madame Waleska, esta dispondrá el envío de sus propiedades personales a París, y hará su tournée por Norte América con trajas y joyas adquiridas aquí.

AUTOMOVILES CIRCULADOS

Relación de los automóviles circulados por la Policía hasta las 10 de la noche:

Autos chapas: 7841; 4518; 12720; 33337; 965; 18300; 33557; 33011.

Omnibus: 40776 de Tránsito; 213 y 218 de Cuba; 44 de La Especial; 243 y 6 de Tránsito; 13 Aurora; 6 de Amaro.

Camiones: 1535; 632.

UNA BARONESA, A CABALLO, HACE LARGA JORNADA

A lomo de su soberbio corcel "Cástor" hizo el recorrido de Estokolmo-Berlín-Roma

BERLIN, octubre 14 (S. E.) — En nuestra época de motorización a todo trance, cuando los caballos (disimulados en los cilindros de un motor) no se cuentan ya más que por decenas, todavía hay gentes que gustan de viajar con un caballo solo—a condición, claro está, de que sea un caballo de carne, hueso y, sobre todo, sangre. A lomo de su soberbio Castor, acaba de llegar a Berlín, procedente de Estocolmo y con dirección a Roma, la baronesa de Klincowstrom, noble dama de familia sueca e intrépida amazona, que después de haber ya el año pasado hecho a caballo el viaje Estocolmo-París, se propone ahora mejorar su propio record y no soltar las riendas antes de haber penetrado en el recinto de la Ciudad Eterna. Castor, el espléndido motor de un solo caballo, que sirve a la baronesa para sus carreras de gran fondo, es un espléndido ejemplar de raza cruzada, nacido en Suecia de padre hannoverano y madre sueca. La amazona escandinava rinde, pues, con su montura, homenaje a la resistencia de la raza caballar alemana muy estimada en todo el norte de Europa, donde los sementales hannoveranos son preferentemente empleados para la cría de caballos de pura raza. Por otra parte el caballo "Draufgaenger" que en los Juegos Olímpicos de Amsterdam ganó, montado por el barón von Lange, el campeonato de ejercicios de alta escuela, en concurrencia con cuarenta y dos jinetes representantes de diecisiete naciones, pertenecía asimismo a la raza hannoverana.

EL NUNCIO APOSTOLICO EN BERLIN

BERLIN, octubre 15. (SR). —Monseñor Pacelli, Nuncio Apostólico en Alemania, dejará en breve ese cargo para ingresar en el Colegio de Cardenales en Roma y le substituirá Monseñor Peccarto.

Pacelli era el decano del cuerpo diplomático acreditado en Berlín, ejerciendo su representación desde el treinta de junio de mil novecientos veinte.

LA PRENSA, COMO PATENTE PRUEBA DE ORGANIZACION

Esta es la más valiosa enseñanza que se deriva de una visita a la exposición de Colonia

(Por Herriot.)

PARIS, Octubre 14. (SE)—Hace cosa de un año vsité a invitación del Syndicat des Journalistes, la exposición que esa asociación había organizado en los salones de la presidencia de la Cámara de los Diputados.

Lamenté mucho que esa exposición hubiera de ser cerrada a los pocos días y manifesté el deseo de que se creara un museo permanente el cual podría proporcionar al público, a base de aquellos y de otros documentos que había que reunir, idea de material interesantísimo y de gran valor educativo.

No sospechaba entonces que un pensamiento análogo—aunque más amplio y genial—había servido de punto de partida a los esfuerzos de mi excelente colega doctor Adenauer, Primer Burgomaestre de Colonia.

Aún más admirable y sorprendente me parece que los organizadores de la "Pressa" no hayan retrocedido ante las considerables dificultades que, necesariamente, hubieron de oponerse en un principio a la realización de su magnífica idea.

No quiero referirme a los obstáculos que habían de presentarse al tratar de reunir a naciones que acaban de recobrar el equilibrio después de terribles conmociones para perseguir una obra de común ejecución según planes establecidos de antemano. Estos obstáculos pueden superarse y nosotros mismos pudimos triunfar sobre obstáculos de índole semejante, al menos en parte, con ocasión de nuestra Exposición de Artes Decorativas. Pero la empresa que se había propuesto la ciudad de Colonia era mucho más difícil, pues nada está más íntimamente unido con la vida interior de un país, con su opinión pública, su pasado, sus preocupaciones de ayer y sus esperanzas de mañana, que precisamente la Prensa. ¿Cómo organizar esa complejidad de modo armónico? Había que hallar un medio para atraer a los Estados participantes—naturalmente, sin coacción—y que se sujetaran a actitud disciplinada, de manera que de las tendencias de cada país no surgiera más que la verdad, oculta transitoriamente por las sombras de graves acontecimientos: las tendencias de cooperación, armonía y paz. ¿Cómo tener en cuenta con exactitud la técnica, impidiendo al mismo tiempo que no quedara a la sombra la idea del periodismo, cuya llamita ha de alimentar y prender? ¿Cómo combinar las manifestaciones diversas que cada país daría de su Prensa para que resultara patente el objeto y el sentido de la exposición, la imagen hasta ahora nunca vista de aquel gran factor moral, más potente que todo lo que el espíritu del hombre se esfuerza en crear para evitar futuras guerras: la imagen de la Prensa internacional?

La Prensa ha superado todos esos obstáculos, ha resuelto todas esas dificultades y no ha sucedido así en virtud de la casual coincidencia de circunstancias favorables, sino consecuencia de trabajo de organización concienzudo, largo, metódico. De todas las enseñanzas que pudiéramos derivar de una visita de la Prensa creo es ésta la más valiosa, pues ¿acaso es la paz, al fin, otra cosa que un trabajo de organización?

6 GRANDES PLUMAS MAS AL SERVICIO DEL DIARIO

GUGLIELMO FERRERO

¿Quién en Italia como Guglielmo Ferrero se destaca por lo vasto y clarividente de sus concepciones históricas, por lo justo y pausado de sus teorías, por la sensatez con que examina hechos, hombres y cosas?

LLOYD GEORGE, BERNARD SHAW, CHESTERTON.

¿Acaso en Inglaterra existen tres espíritus que como David Lloyd George, George Bernard Shaw y Gilbert K. Chesterton representen de modo tan galano y sutil tres diversas orientaciones de la opinión pública en el Imperio Británico?

SEPULVEDA.

Sepúlveda es también un consagrado; periodista **por antonomasia,** escritor poliédrico y universal se ha conquistado decidida primacía entre los cronistas de la América Española. Gracia y punzantes ironías se amalgaman en un estilo pulcro, de concisión y sobriedad sajona. Sus críticas de arte son autorizadísimas y sus entrevistas la quinta esencia del difícil arte de extraer almas de detrás de la careta que sobre ella todos llevamos y, que en los hombres entrevistables, es más opaca que entre el resto de los mortales.

UN ARTICULO SEMANAL

Estos cinco maestros de la idea publicarán cada uno un artículo semanal en el DIARIO DE LA MARINA.

EDITORIALES DE BARZINI.

Barzini, Luigi Barzini, el superperiodista penta-circunvalador del mundo—sí, ha viajado cinco veces a su alrededor—nos enviará a la semana tres editoriales. No necesita presentación Barzini. Agil, vigoroso, genial, acrobatiza sobre la cuerda floja de la palabra, arte supremo del escritor, según Nietzche, y los lectores del DIARIO podrán apreciar la nota palpitante que sabe poner en los acontecimientos, llegando a su más hondo significado, y los sólidos análisis de situaciones políticas y desarrollos sociales que sabe estudiar y comprender con singular maestría.

El DIARIO DE LA MARINA cree llenar una ineludible obligación al poner a sus lectores en constante contacto con lo más escogido de la intelectualidad mundial en sus producciones de actualidad y en asuntos del momento presente, juzgando que así llena plenamente su cometido de órgano de información para un pueblo culto.

96 AÑOS DE EXISTENCIA

SON LOS SUFICIENTES PARA LABRAR EL MAS sólido prestigio, la más grande reputación. El **DIARIO DE LA MARINA,** a través de sus años, casi centenario, ha dado la norma en el periodismo cubano y, remozándose continuamente, se encuentra a la vanguardia de las publicaciones de América.

Este es uno de los motivos del éxito de nuestros anuncios de todas clases, y que los **Clasificados** tengan tanta aceptación.

LLAME A CUALQUIERA DE LOS TELEFONOS A-3333 O A-1014 Y LO ATENDERAN EN EL ACTO.

EL RELICARIO DEL AMOR

Inició desde ayer lunes sus colaboraciones en nuestro colega "Excelsior", D. Osvaldo Bazil, continuando en dicho cofrade la publicación de las cartas que componen **El Relicario del Amor,** cuya primera serie vió la luz en el DIARIO DE LA MARINA.

Los lectores del hondo poeta y sutil prosista señor Bazil encontrarán esas deliciosas cartas y otros estudios en "Excelsior".

M.E.C.D. 2016

AYER POR LA MAÑANA ZARPO RUMBO A NORFOLK, EL ACORAZADO "TEXAS" SIENDO DESPEDIDO POR EL PUEBLO

El "Lafayette" lleva un cargamento de azúcar y otro de tabaco para España, así como numerosos pasajeros. Catorce barcos arribaron a nuestro Puerto en el día de ayer

DISTINGUIDOS VIAJEROS LLEGADOS POR LA RUTA DE LA FLORIDA EN EL VAPOR "GOVERNOR COBB"

El Presidente del American Jockey Club, Mr. Chas F. Flyn, el Representante a la Cámara, doctor Manuel Castellanos y otras distinguidas personas llegaron. Noticias del Puerto

Los siguientes barcos llegaron ayer:

El americano President Harrison, con carga general y 63 pasajeros.

Vapor americano Monterey, procedente de New York con carga general y 59 pasajeros.

El Parismina, procedente de New Orleans, con carga general y 47 pasajeros.

Vapor sueco Trolleholm, procedente de Savanah con carga general y 3 pasajeros.

El noruego Sama, de St John, con patatas.

El noruego Santa Teresa, de St. John, con patatas.

El inglés San Benito, con carga general y procedente de Boston.

El inglés Clitonia, de Norfolk, con carbón mineral.

El americano Munisla, de Nueva Orleans.

El hondureño Amapala, de New Orleans, con carga general y 53 pasajeros.

Los vapores Governor Cobb y Miami, de Key West, en lastre.

El cubano Baracoa, también en lastre y de igual procedencia.

El ferry Joseph R. Parrot, de Key West, con 26 wagones de carga general.

Y finalmente el Cuba, de Tampa, con carga y pasajeros.

SALIO EL ACORAZADO TEXAS

A las once de la mañana de ayer zarpó para Norfolk, el acorazado de los Estados Unidos, Texas, que enarbola la insignia del jefe supremo de la escuadra de la vecina nación, el que ha pasado varios días en la Habana.

La tripulación del barco formada sobre cubierta se puso en atención cada vez que el buque pasó por una de las fortalezas.

La banda de música ejecutó a la salida una bonita marcha.

Numeroso público se congregó en el litoral para ver salir al poderoso buque.

EL LAFAYETTE

Para Coruña, Santander y Saint Nazaire, zarpó al mediodía de ayer, el trasatlántico francés Lafayette, que lleva carga general, entre ella dos mil sacos de azúcar para Francia, 1.800 bultos de tabaco para España.

Entre los pasajeros embarcados en este buque figuran el señor Domingo Macías, Secretario de la Legación de Cuba en Francia, señores Luis Balcells, Francisco Naya, Plácido J. Cuervo y otros.

BARCOS SALIDOS

Los siguientes barcos salieron ayer lunes:

Los americanos Miami y Governor Cobb, para Key West.

El francés Lafayette, para Coruña.

El noruego Samá, para Puerto Antonio.

El americano Munisla, para Tampa.

El inglés Glenparck, para Savanah y el Joseph R. Parrot, para Key West.

LA RUTA DE LA FLORIDA

Por la ruta de la Florida y en el vapor americano Cuba, llegaron ayer tarde Mr. Chas F. Flyn, Presidente del American Jockey Club, el sepresentante señor Manel Castellanos; señor Arturo Palomino y familia; el doctor Joaquín Jacobsen y señora; Salomón Maduro; Basilio Pogolotti y señora; Elda Portela e hija; Luis del Valle; Sixto López; Gerardo M. Abreu y señora; Gabriel Prat y señora; Elizabeth Sánchez; Mariano Ferro; Serafín de Beci y familia; Guillermina Z. de Morales y familia; Jorge García y señora; Francisco Navas; Francisco Aronafo; Antonio Besu; Agustina M. de Porro; Manuel Arango y familia; Francisco Duque; Teodoro Silvera; Luciano Borges; Luis J. Bacardí; Ernestina Viuda de Bacardí; Laura G. de Mora; Diego Peral y señora; Estanislao del Valle; Mercedes Socarrás; Aquilino Alvarez; Emilio Poo; Ramón Trinidad y señora; Juan Sabatés y señora; Josefina Berenguer; José M. Lorenzo.

CASOS Y COSAS

UN BUEN CONSEJO

Procura ser valiente, sin alardes;
vale más ser discreto que atrevido;
no pegues sin que sean ofendido;
es preferible que el insulto aguardes.

Mas si un reto te lanzan, nunca tardes
el duelo en aceptar; sé decidido,
que dignos de respeto nunca han sido
los que llevan estigma de cobardes.

Y no arrugues, lector, el entrecejo,
que antes fueron bastantes meditadas
estas palabras que te escribe un viejo.

Si por tí son leídas y estudiadas,
si aprovechas, en fin, este consejo...
¡ya verás cómo coges bofetadas!

Sergio ACEBAL.

EL PROXIMO DIA 18, INAUGURARA EL DOCTOR SALAZAR, EL CURSO DE HISTORIA DE LA LITERATURA CUBANA

En el Aula Magna de la Universidad, tendrá lugar la ceremonia de inauguración, que será presidida por el Secretario de Instrucción Pública y Bellas Artes y por el señor Rector

El doctor Salvador Salazar, Profesor de Historia de la Literatura de la Universidad Nacional de acuerdo con el doctor Averhoff, Rector de la misma, inaugurará el próximo jueves 18, el curso libre de Historia de la literatura cubana, que se propone ofrecer gratuitamente, en obsequio de los alumnos de la Universidad y del público en general.

La ceremonia de la inauguración tendrá lugar en el Aula Magna del mencionado centro docente, a las cinco de la tarde de dicho día. Presidirá el acto el señor Secretario de Instrucción Pública, General José B. Alemán, acompañado del señor Rector y del señor Decano de la Facultad de Letras y Filosofía, así como los profesores de la mencionada Facultad.

El doctor Salazar disertará sobre los Elementos de la Lírica Cubana, e ilustrará su conferencia con recitaciones de poesías cubanas la señorita Carmen Raviña.

Como preliminar, el doctor Juan Miguel Dihigo dirá unas palabras en relación con el conferencista.

La Banda Municipal amenizará el acto.

Todos los que deseen asistir periodicamente a este curso libre que se explicará los jueves, de 5 a 7 deberán solicitar su inscripción al doctor Salazar, en la clase del jueves 25 del actual, o sea la siguiente a la inauguración.

El doctor Salazar ha creado un premio especial que lleva su nombre para otorgarlo entre los mejores alumnos de dicho curso libre, con el propósito de estimular el entusiasmo de la juventud por este empeño de alto nacionalismo.

Sabemos de muchas personas de nuestra mejor sociedad que acudieron el jueves pasado a la Universidad, creyendo que ese día tenía lugar la primera lección; lo que nos hace augurar un éxito sin precedente a esta nueva y brillante iniciativa de la Universidad en su actual período de desenvolvimiento.

SEÑOR JORGE R. PONCE

Nos hemos referido varais veces en estas mismas columnas acerca de la labor eficaz que llevan a cabo algunos de los representantes consulares de Cuba en el extranjero, tendiente siempre a dar mayor gloria a la República, por medio de diferentes actos llevados a cabo dentro de sus funciones y que han dado motivo a calurosas felicitaciones de la Cancillería a esos funcionarios valiosos.

Nos referimos hoy en estas breves notas, al Cónsul de Cuba en Cayo Hueso, señor Jorge Ponce, perteneciente a una de las mejores familias de la Habana, quien ha llevado a cabo una labor eficacísima desde la jefatura de ese importante consulado de Cuba en los Estados Unidos.

El señor Ponce, junto con el Presidente del Automóvil Club de Cuba, señor Andrés de Terry y con los comisionados de la Secretaría de Estado y de Hacienda doctor Rafael Martínez Ibor y señor Alberto García, respectivamente, laboró con verdadero tesón y acierto por que se dejara en las Aduanas de la República la entrada libre de automóviles de americanos, de esos turistas que invierno tras invierno nos visitan, y que tan beneficioso resulta para nuestro comercio; temporada de turismo que se ha bautizado con gran acierto, como la segunda zafra de Cuba.

El Cónsul de Cuba en Cayo Hueso ha gestionado y obtenido tras una lucha que podemos calificar de titánica, y después de haber celebrado una serie interminable de entrevistas con los comisionados del turismo en Cuba y con el Presidente del Automóvil Club, que se dictara la resolución presidencial de "admitir en Cuba libre completamente de derechos" os automóviles de los turistas americanos.

Por esta gestión ha sido felicitado por toda la prensa de los Estados Unidos y especialmente por la de la Florida, Estado de la Unión donde el señor Ponce tiene su jurisdicción como Cónsul de Cuba. Entre los periódicos que ofrecieron frases de encomio a nuestro Cónsul, se encuentra el "Key West Citizen" que dedica a nuestro representante cálidas frass de elogios en un editorial en que trata de tan importante asunto, como es el de dejar libre de derechos las máquinas de los visitantes invernales de Cuba.

Gracias a los esfuerzos del Cónsul de Cuba y la labor realizada por el Presidente del Automóvil Club y a los comisionados de las Secretarías de Hacienda y de Estado, este año contaremos con el mayor contingente de turistas ricos que nos hayan visitado en todo tiempo.

Nosotros felicitamos cordialmente al señor Jorge Ponce y hacemos extensiva esta felicitación a la Secretaría de Estado, que cuenta entre los funcionarios del Servicio Exterior personas de la inteligencia y competencia del Dr. Ponce.

LA SEC. DE FERRETERIA Y MAQUINARIA EN UNA REUNION, EL VIERNES

La Asociación de Comerciantes de la Habana está convocando a todos los miembros de su Sección de Ferretería y Maquinaria para que concurran a la sesión-almuerzo que celebrará dicho organismo el viernes próximo 19 del mes corriente.

Se trata en dicho acto, principalmente, de las observaciones que ya han presentado varios miembros y que han ofrecido presentar otros sobre la redacción del Repertorio del Arancel de Aduanas y de otros problemas igualmente interesantes.

La Comisión oficial constituida para presentar al señor Secretario de Hacienda un proyecto de Repertorio, ha iniciado ya sus trabajos y aunque el delegado de la Asociación de Comerciantes de la Habana en dicho organismo posee ya numerosos informes presentados por firmas comerciales, la Sección de Ferretería y Maquinaria de la propia Asociación desea continuar dedicándole preferente atención a este asunto, de verdadera importancia para los comerciantes e industriales.

¿TOSE? PRUEBA GRATIS
ALQUITRÁN PINO Legítimo de POR SARRÁ
Sólo una muestra a cada persona mediante la presentación de este anuncio, en la Droguería Sarrá, mañana.
(Válido hasta el día 17.)

ESTUDIO VALLS
El espíritu selectivo de nuestro Dpto. de Camisería
Cuantas personas elegantes visitan nuestro Departamento de Camisería nos hablan encomiásticamente de lo selecto de nuestras modas. En efecto: hemos procurado seleccionar las modas, no solamente las más nuevas, sino además, aquellas que resultaran más indicadas para el gusto de nuestro público que sabe vestir.
Así, las pintas de nuestras camisas, los colores de nuestras corbatas, los tipos de pijamas, ropa interior, etc., responden a los cánones del mejor gusto y a la preferencia de nuestros caballeros.
Esto, unido a la modicidad de nuestros precios, justifica el éxito de nuestro Departamento de Camisería
ANTIGUA CASA DE J. VALLES HABANA

DR. PULGARON
Manzana de Gómez 465
Teléfono A-1862
PRIMERA Y SEGUNDA ENSEÑANZA. ENSEÑANZA SUPERIOR Y LATIN
Visitas y Avisos: de 6 a 7.

VARIOS SUCESOS DE POLICIA DE AYER

ACCIDENTE DEL TRABAJO

En el Centro de Socoros fué asistido de una herida incisa en la región palmar derecha Manuel Bolaños Vicents vecino de P. Lacoste 68, la que se produjo casualmente en su domicilio al ser alcanzado por un aparato de esmerilar con el que trabajaba.

DESOBEDIENCIA

El vigilante 1277 presentó en la Estación a Lorenzo Tobio Cumplido vecino de Obrapía 1, por haberle desobedecido cuando le llamó la atención por estar infringiendo las ordenanzas municipales con el auto 33430 en Mercaderes y P. Pérez.

UNA CAIDA

Al caerse al pavimento casualmente en su domicilio el menor Jacobo Gelfman vecino de Cuba 99 se causó lesiones leves de las que tuvo que ser asistido en el Centro de Socorros.

UN ARROLLADO

Domingo del Castillo Vera vecino de San Ignacio 74 fué asistido en el Centro de Sorros de lesiones menos graves por diferentes partes del cuerpo que le produjo al arrollarle en Sol y Villegas el omnibus 6 de la Compañía de Tránsito Cubana que se dió a la fuga.

Antes de sentarse a la mesa

Para excitar la secreción de las glándulas del estómago, favorecer el apetito y preparar la digestión, tome Ud.
QUINA LAROCHE
El vino reconstituyente y febrífugo por excelencia; el único recomendado por todos los médicos.
De venta en Droguerías y Boticas
Depósito general: 19, r. des Fossés-St-Jacques. Paris
533 C

LOS EDUCADORES SUPLENTES PIDEN VARIAS MEJORAS

Se agrupan con objeto de solicitar protección del Congreso de la República

ESBOZAN UN JUSTO PROYECTO DE LEY

Afirman que la mayoría de las veces sólo logran trabajar dos veces al mes

En casa del señor Antonio Pedroso y Rojas, San Faustino y Pluma, se reunieron los maestros sustitutos de las Escuelas Públicas. Presidió el maestro señor Alejandro Lima y Bozy y actuó como Secretario el maestro señor Ezequiel Puldón y Quintero, con el fin de constituirse en Agrupación Nacional y como paso previo acudirán al señor Presidente de la República y al Honorable Congreso Nacional, para pedir la aprobación y promulgación de una ley que tienda a mejorar de cierto modo el actual estado de esos humildes servidores del Estado, de la Nación y por ende de la Patria que se desenvuelven en esa tenaza de acero que se llama olvido.

En muchas ocasiones estos pobres solamente llegan a sustituir dos días en el mes, habiendo acudido todos los días hábiles a las respectivas Juntas de Educación donde permanecen el día casi por entero en espera y cuando sustituyen solo devengan la mitad del haber del maestro en función, de esta manera pasan hasta cinco años sin más esperanzas que una muerte lenta; porque cuando ocurre una vacante, no siempre logran alcanzarla.

Por las razones ya aludidas no dudan estos educadores que los honorables señores Congresistas cumpliendo con un sentimiento patriótico y de humanidad acuerden y voten un proyecto de ley semejante al siguiente

PROYECTO

ART. 1o.—Por la presente ley se abonará diez días de haber a cada maestro sustituto de Escuelas Públicas que esté inscripto en su respectivo distrito escolar como tal y haya acudido puntualmente durante el mes aunque no haya verificado más que una sustitución en dicho mes.

ART. 2o.—Al ocurrir una vacante en dicho distrito escolar se proveerá con uno de los sustitutos más antiguos en ejercicio, según su sexo y de acuerdo con el escalafón hecho al efecto.

ART. 3o.—No estarán comprendidos en los beneficios de esta ley los que hayan sustituido los diez días o más durante dicho mes.

ART. 4o.—Para tener derecho a los beneficios de esta ley deberán los interesados firmar diariamente los libros de las respectivas juntas de educación.

Las faltas de asistencia involuntarias, se justificarán con un certificado médico al efecto.

DE DIA EN DIA

NUESTROS comentarios de hace 48 horas, coincidieron con la generalidad de los comentarios hechos por la prensa americana alrededor del viaje del "Conde Zeppelin". Pero el orgullo del comentarista por esa coincidencia se entibia un poco considerando que las opiniones de los periódicos norteamericanos pudieron basarse más que en la falta de velocidad del dirigible, en la falta de noticias. El repórter yanqui, como el de todos los países, se irrita cuando no obtiene información, tanto o más que si se le tiraran con la familia, y es práctica general que en esos casos tome la venganza de sacarle a relucir sus defectos al que niega el informe. Desde luego si esos defectos no existiesen serían inventados. De ahí la duda del obervador destacado en esta sección.

Pero ¡no! Como quiera que se le mire, el fracaso de este viaje aéreo, sin culminar, gracias a Dios, en catástrofe, es para que los accionistas de la línea aérea Sevilla-Buenos Aires estudien con más detenimiento su proyecto, basados ahora en esta experiencia tan poco brillante.

A lo mejor, han pensado ya como nosotros, que el aire, para no poder usarlo en línea recta, vale más no meneallo con las aspas de una hélice voladora.

Y que el "Conde Zeppelin" no anduvo en línea recta es bien del dominio público. Tanto que ya anda corriéndose por ahí un chiste a base de la complicada ruta del dirigible.

"Dió tantas vueltas—dicen los guasones—que descubrió un nuevo grupo de islas".

Y les agregan luego a los que dudan:

"Sí; primero, pasó las de Madera; luego, las Bermudas, y después, las de Caín".

Que todavía cuando se escriben estas líneas, no se sabe si volverá a pasarlas en esa operación de amarre, tan "sencilla", que sólo necesita el concurso de trescientos hombres de buenos puños.

"Varios estadistas ingleses han demostrado alarma, ante la epidemia de nuevas monarquías que amenaza a Europa".

Incuestionablemente el mundo ha dado una vuelta en poco años. Pero no una sencilla vuelta sobre los talones, sino una de esas espectaculares vueltas que llaman de carnero".

¡Miren ustedes que alarmarse los ingleses ante el auge del sistema monárquico!

Bueno, acaso sean estadistas de la oposición, semejantes a esos que en España le dicen horrores a Mussolini, para que los entienda Primo de Rivera.

Y viceversa.

Dr. P. M. Souza
Garganta, Nariz, Oídos. Hospitales de New York, Viena, Budapest, Habana. San Lázaro 226, de 2 a 4.

CUBA EXPORTA EN GRAN ESCALA LA MIEL DE ABEJA, SIENDO ALEMANIA LA QUE MAS CONSUME ESE PRODUCTO

La Sección de Estadísticas de la Secretaría de Hacienda ha elevado un interesante informe dando cuenta de esta exportación durante el primer trimestre del año actual

SE SOLICITAN DATOS ACERCA DE UN PROFUGO QUE EMBARCO DESPUES DE ESTAFAR 25,000 DOLARES

Autorización a los Administradores de Distritos Fiscaes para legalizar libros de Compañías de Seguros y Fianzas. Nota oficial a los vehículos detenidos por no haber pagado

La Sección de Estadística de la Secretaría de Hacienda ha elevado un informe a la Superioridad, dando cuenta de la cantidad y valor de la miel de abeja exportada en el primer semestre del año actual, en la forma siguiente:

Países	Kilos	Valor
Estados Unidos	13.679	6.488
Alemania	1.117.492	158.834
Bélgica	122.428	17.831
Holanda	729.037	102.446
Reino Unido	87.910	17.415
Islas Canarias	26.945	3.857
Total	2.097.491	$ 306.911

PIDE DATOS EL JUZGADO

El Juzgado de la Sección Primera ha pedido los antecedentes del embarque del prófugo Manuel Estanga Cabo, que aparece embarcado el día 20 de abril de 1927 en el vapor americano "Amapala" y cuyo individuo estafó la suma de 25,000 pesos, estando sujeto a un trámite de extradición.

VEHICULOS DETENIDOS

Por la Dirección del Fondo Especial de Obras Públicas ha sido facilitada la siguiente nota de vehículos detenidos por no abonar el impuesto de transporte del actual ejercicio económico.

Automóviles	1
Carros	2
Carrtillas	3

RECAUDACION

En el actual ejercicio económico por concepto de transporte terrestre han recaudado los Municipios de Trinidad y Cienfuegos las siguientes cantidades: $36.27 y $448.55 respectivamente.

AUTORIZACION

La Secretaría de Hacienda ha dirigido una circular a los administradores de Zonas y Distritos Fiscales, autorizándolos para poder legalizar los libros oficiales de las Compañías de Seguros y de Fianzas.

RENUNCIA Y NOMBRAMIENTO

Se acepta la renuncia del señor Cerardo Zayas y Morales, del cargo de auxiliar clase A del Distrito Fiscal de Victoria de las Tunas, y se nombra al señor Vicente Parra Pando.

Dr. Gonzalo Pedroso
CIRUJANO DEL HOSPITAL MUNICIPAL DE EMERGENCIA
Especialista en Vías Urinarias y Enfermedades Venéreas. Cistoscopia y cateterismo de los uréteres. Cirujía de Vías Urinarias. Consultas de 10 a 12 y de 3 a 5 p. m. en la calle Avenida de la República 254. E-16 Indf. 1 Enero.

DR HERNANDO SEGUI
GARGANTA, NARIZ Y OIDOS
Prado, 38; de 12 a 3

TOS de los Niños
Coqueluche y Tos Nerviosa
CURA asegurada por el verdadero
JARABE MONTEGNIET
A. FOURIS, Farmacéutico
13, Rue Lacharrière
PARIS

No te mueras sin ir a España y pide cerveza: DEME MEDIA TROPICAL

Toledo
Puente de Alcántara y la Alcazar
CERVEZA TROPICAL OBSCURA
DEME UNA "EXCELSIOR"

M.E.C.D. 2016

Poland Water

(AGUA POLAND)

De venta en los mejores establecimientos de Víveres Finos Hoteles, Restaurantes, Clubs y Droguerias.

Representante

P. A. ALLEN

LONJA DEL COMERCIO 443-444.

HABANA

EL PROBLEMA DEL PUEBLO GÜINERO

Nutrida comisión liberal fué a entrevistarse con Viriato

LAS FIESTAS DEL 18

El Presidente de la República irá ese día a S. J. y Martínez

LA SITUACION POLITICA LIBERAL DE GUINES

Numerosos representativos del Partido Liberal en el Municipio de Guines, entre los que figuran el Alcalde señor Valdivia y quince miembros del Comité Ejecutivo Municipal, de los 28 que lo forman, fueron recibidos por el Secretario de la Presidencia, doctor Viriato Gutiérrez, a quien presentaron una extensa y detallada exposición relacionada con la vacante existente de Presidente del citado Ejecutivo Liberal por fallecimiento del Consejero Provincial, señor Cayetano González, que ocupaba ese puesto. Solicitan en su escrito que el Jefe del Estado acepte ser arbitro en el problema que se discute. El doctor Viriato Gutiérrez después de leer aquella exposición por la que se solicita además, que sea Presidente de ese Comité el doctor Antero Navarro, prometió trasladar al señor Presidente el ruego que se le hacía.

Al abandonar Palacio esos visitantes políticos se dirigieron a un restaurant donde celebraron un cordial almuerzo.

REPRESENTATIVOS CAMAGUEYANOS

Una nutrida comisión de elementos políticos de la Provincia de Camagüey, entre los que figuraban Senadores y Representantes, se despidió del Jefe del Estado, por embarcar anoche los citados políticos, rumbo a la región camagueyana, a ponerse al frente de la campaña electoral en favor de la candidatura del General Machado para un nuevo periodo presidencial. Sabemos que el Comandante Recio figurará como Director general de esa campaña en Camagüey, actuando de Secretario el doctor Rodríguez Barahona. El Senador Collazo también trabajará activamente en el mejor éxito de esos trabajos electorales.

En el ánimo de todos está que voten la mayor cantidad de personas en las elecciones que se avecinan.

DOS VISITANTES

El General Pedro Betancourt, Presidente del Consejo Nacional de Veteranos de la Guerra de Independencia, fué visita de la mansión del Ejecutivo, tratando asuntos que interesan a la institución que preside.

También fué visita de Palacio, el señor Benito Lagueruela, significado elemento del Partido Popular Cubano. Fué Don Benito nuevamente a acumular cargos contra un oficial del Ejecutivo Nacional, destacado en el pueblo de La Esmeralda, que se dedica a coaccionar a los Populares de aquellos lugares, y que según Lagueruela abundan enormemente. El citado político Popular tenía en su poder cartas de correligionarios del pueblo de La Esmeralda, donde se hacen las acusaciones contra el militar que nos ocupa. Don Benito salió de Palacio complacido. Se le aseguró que se les ofrecería a los Populares todas clases de garantías. Y que de no ser así se procedería contra el o los culpables.

EL PRESIDENTE A SAN JUAN Y MARTINEZ

El Senador Pino Guerra pasó su despacho presidencial. Entrevistose con el Jefe del Estado. Departieron sobre las fiestas políticas anunciadas para el día 18 en San Juan y Martínez, en honor y como propaganda del General Machado. Cuando abandonaba Palacio, el Senador Guerra dijo a los reporters que ya el Presidente había decidido ir el citado día 18 a San Juan y Martínez. Allí se ofrecerán, entre otras fiestas de carácter político, un meeting en el Parque de aquella localidad y un banquete en el edificio que ocupa la Compañía Tabacalera. Asimismo habrán distintos actos sociales, coronándose todos con un hagnífico baile. El General Machado saldrá de la Habana en un tren especial a las diez de la mañana. Estará de regreso pasadas las doce de la noche.

NO MAS FIESTAS

Reunión con el General Machado. Asistieron los doctores Viriato Gutiérrez, González Sarrain y Guas Inclán. Se acordó no celebrar más fiestas políticas en la actual campaña electoral en la Provincia de la Habana. El doctor Sarrain, en charla con los reporters palatinos, dijo que con tal motivo el acto de la inauguración del Círculo Liberal de Zanja e Industria será pospuesto para después de celebradas las elecciones del primero de noviembre.

SE ADHIERE ZUBIZARRETA

Para el homenaje que se organiza en honor del doctor Rafael Montoro, ex-Secretario de la Presidencia del Gobierno del General Menocal ha enviado su adhesión el abogado consultor de Palacio, doctor Octavio Zubizarreta.

SALUDANDO

Para saludar al General Machado, acudió a la mansión presidencial el Representante villareño señor Francisco Zayas, que acaba de regresar de los Estados Unidos, a donde fuera para someter a una delicada operación quirúrgica a una pequeña hija suya, la que se encuentra bastante bien.

MAS NOTICIAS DE PALACIO, en la página 14

DECLARACIONES DE C. ALZUGARAY SOBRE TRANSITO

Seis conclusiones a las que debe llegarse para resolver el difícil problema que tiene la ciudad

EXTRAORDINARIO AUMENTO EN EL TRANSITO URBANO

El derecho a circular de un auto es superior y preferente al de estacionarse. 25 metros de calle

El señor Carlos Alzugaray nos ha hecho las declaraciones siguientes, en relación con los problemas del tránsito:

"Existe tal conflicto de intereses alrededor del problema del estacionamiento de los vehículos en las calles (parking) que se advierte la imperiosa necesidad de establecer una serie de principios, que no sólo resuelvan el problema de una manera práctica, sino que sirvan de ayuda para la construcción de las ciudades en el porvenir y para la apertura de nuevas calles en el presente.

La experiencia demuestra que mientras más facilidades se dan para la circulación y estacionamiento de los vehículos más se congestionan las zonas comerciales y de recreación.

Y la misma experiencia indica que no es posible pretender la creación de grandes hoteles, lujosos teatros o fastuosas iglesias, contando con que la ciudad ha de proveer amplio espacio para el estacionamiento de los automóviles de sus clientes a costa de la comodidad de los demás ciudadanos.

Estudiando el problema sin apasionamiento me parece que puede y debe llegarse a las siguientes conclusiones:

I.—Que las calles se han construído y existen, primaria y principalmente para el uso público como líneas de comunicación para los individuos y de transportación para las personas y mercancías y que el derecho de usar las calles para otros propósitos tiene que estar supeditado al interés público.

II.—Que el estacionamiento de los vehículos en las calles, puede y debe permitirse cuando no esté en conflicto con el derecho de los ciudadanos de usar las calles para su verdadero destino y puede por consiguiente permitirse cuando no interfiere el libre movimiento de los vehículos, la seguridad de las personas y el razonable acceso a las aceras para tomar y dejar pasajes.

III.—Que siempre y cuando la densidad del movimiento lo haga necesario deben adoptarse medidas para facilitarlo restringiendo el derecho de estacionarse en las vías en las zonas y a las horas en que aquél fuese más intenso.

IV.—Que el derecho a circular de un automóvil es superior y preferente al derecho de estacionarse; y cuando en el conflicto entre ambos derechos resulte una pérdida económica para la comunidad o una situación desagradable y molesta, debe existir el **derecho de limitar** y en casos extremos el **derecho de abolir** totalmente el estacionamiento de los vehículos en determinadas zonas.

V.—Que previniéndose un extraordinario aumento en la circulación de automóviles en esta isla como consecuencia del mejoramiento de nuestro sistema de carreteras es conveniente estudiar la modificación de nuestras ordenanzas de construcción en el sentido de no permitir la construcción de edificios con numerosos departamentos, teatros, grandes establecimientos y almacenes, sin que se reserve un espacio adecuado para la carga interior y para el almacenaje de los automóviles de sus empleados y clientes.

VI.—Que se revisen también las ordenanzas de construcción de los repartos y se exijan calles de 25 metros de ancho, con una zona pavimentada en el cehtro y dos zonas con césped al lado de las aceras para estacionamiento de los vehículos".

HENRY MILLER, WASH. D. C.

Glenn H. Curtiss

CINCO MILLONES PARA LA AVIACION

Famoso industrial norteamericano y uno de los primeros que construyeron en gran escala naves aéreas que se ha constituído una entidad comercial con cinco millones de dólares de capital para hacer investigaciones en el campo de la aeronáutica. Esta empresa tendrá sus talleres en Hammonsdport, N. Y. En el mismo lugar comenzaron en el 1.902 los trabajos de la compañía que hasta ahora dirigió Curtiss, y que se constituyó con menos capital. En ese lugar se instalara ahora un museo.

RIÑA Y LESIONES

El vigilante 373 detuvo a Ismael Bachiller Sotolongo vecino de P. Gómez 125 y a Esperanza Herrera Arango de Castillo 60 por haberlos sorprendido en riña frente a la casa Crespo 26. Ambos tuvieron que ser asistidos en el Centro de Socorros de lesiones leves que mútuamente se produáeron.

LA ASOC. NACIONAL DE HACENDADOS TRATARA DEL PELIGRO QUE OFRECE LA INDUSTRIA AZUCARERA DEL MAIZ

La reunión que debió celebrar el Comité Ejecutivo de esta Corporación, ayer, para conocer de importantísimos asuntos, tuvo que ser suspendida por falta de quorum

UNO DE LOS TEMAS MAS INTERESANTES A TRATAR ES EL DE LA CREACION DE UN ORGANISMO PARA VENTAS

Se celebró ayer un amplio cambio de impresiones bajo la presidencia del doctor Rafael Sánchez Aballí, y a la cual asistieron, participando, los delegados de tres provincias

La reunión que debe celebrar el Comité Ejecutivo de la Asociación Nacional de Hacendados ayer tarde, y que con tanto interés se esperaba en nuestros centros azucareros, tuvo que ser suspendido por no haber concurrido el "quorum" reglamentario. Ahora bien, con vista de la trascendencia de los problemas que estaban pendientes, se celebró un amplio cambio de impresiones bajo la presidencia del doctor Sánchez Aballí y en el que participaron los delegados de tres provincias.

Uno de los temas más interesantes en dicho cambio de impresiones era la creación del organismo privado para las ventas de azúcar que había propuesto la delegación de Pinar del Río, en la última asamblea, concediéndose con ese motivo la opinión y acuerdo adoptado en la última reunión que al efecto celebraron, los hacendados de Santa Clara, o séase contraria por completo a dicho organismo, con lo cual se mostraron conformes (extraoficialmente) la mayoría de los presentes. Por virtud de esta resolución puede asegurarse que dicho organismo no surgirá, siendo la única opinión mantenida alrededor de la supresión de la Compañía Exportadora.

Igualmente se dió a conocer, y se acordó, darle publicidad para conocimiento general, el siguiente informe del Secretario Ejecutivo de la Asociación señor Henri S. Brandt, alrededor de la industria azucarera del maíz en los Estados Unidos y los peligros que la misma ofrece para Cuba. Dice dicho trabajo textualmente:

Memorandum para el señor Rafael Sánchez Aballí, sobre el azúcar de maíz.

Señor:

Me permito llamar su atención a la competencia, cada año mayor, que está haciendo a nuestro azúcar en el mercado de los Estados Unidos "dextrosa", el azúcar de maíz.

Aunque relativamente joven esta industria, datando su consumo comercial solamente desde el año 1921, el crecimiento ha sido formidable. Según las estadísticas publicadas por el gobierno de los Estados, el consumo del azúcar de maíz, durante el año 1927 llegó a más de 400,000 toneladas largas, y según información fidedigna obtenida de fuentes oficiales, el consumo anual este año pasará de 600,000 toneladas largas, o sea un aumento en el último solamente, de un cincuenta por ciento sobre el año anterior.

El principal productor del azúcar del maíz era la Corn Products Refining Company, que actualmente cuenta con 18 fábricas de este artículo en los Estados Unidos, una en la Argentina, otra en el Brasil y otra en construcción en el Japón.

Según el Secretario de la Domestic Sugar Products Assotiations (Asociación de Productores Domésticos de Azúcar) de los Estados Unidos mister Chapin, de cuya Asociación forman parte también los productores de azúcar de maíz, esta última industria consume anualmente 80.000,000 de fanegas de maíz al año, o sea la tercera parte de la producción total de este grano en los Estados Unidos.

Como quiera que el precio de venta para el consumo de este azúcar, ha tenido un promedio durante los últimos cinco años de 3-1/4 centavos por libra y siendo su costo de producción alrededor de 2 centavos por libra se puede fácilmente prever que comparado este precio y utilidades con las del azúcar de caña y de remolacha la industria del azúcar del maíz seguirá desarrollándose a pasos gigantescos. Actualmente ha reemplazado hasta la cantidad de 600,000 toneladas al azúcar de caña y remolacha, usándose principalmente en la fabricación de dulces y confituras, como "cuerpo" en la fabricación de Ice Cream, confección de pan y especialmente en la conserva de frutas, para cuya última industria tiene ventajas sobre el azúcar "sucrosa", pues no varía el color ni el aroma del azúcar, ni fermenta o cristaliza.

Grandes consumidores de azúcar sucrosa en el pasado, como por ejemplo la Libby Mc Neilly Co., entre muchas otras han sustituído completamente el azúcar de caña en sus industrias por la de maíz durante los dos últimos años.

Además, ya se ha lanzado al mercado de los Estados Unidos, bajo el nombre de "cerelose", un azúcar refinado de color blanco para todos los usos domésticos del azúcar a un precio de tres y medio centavos la libra al detall.

Durante la estancia en la Habana en el mes de Marzo de 1927 en ocasión del Congreso Internacional de Tecnólogos Azucareros, el profesor Bates, Jefe del Bureau of Standards de Washington, gracias a cuya organización oficial de investigaciones químicas e industriales se hizo posible la producción del azúcar del maíz, este señor celebró una conferencia con varios preeminentes azucareros de Cuba, durante la cual les expuso francamente el peligro grande que ya constituía entonces la competencia del azúcar de maíz en los Estados Unidos.

No cabe duda de que la aparente disminución en el consumo de azúcar sucrosa en los Estados Unidos, sobre todo de nuestros azúcares, y cuyo reflejo estamos palpando tan desastrosamente en el precio del mercado, obedece en gran parte al hecho de que las 600,000 toneladas de azúcar de maíz, con la cual hasta ahora no se cuenta las estadísticas de consumo, están reemplazando nuestro azúcar, exactamente igual como si se hubiera importado en los Estados Unidos esta cantidad de azúcar de otras procedencias.

Por lo tanto me tomo la libertad de someter este asunto a su consideración para que sea estudiado detenidamente por una Comisión nombrada especialmente a este efecto, cuya misión sería investigar la posibilidad de introducir esta industria de azúcar de maíz en nuestra República, cerciorándose del procedimiento y costo, o su producción, número de cosechas que se podrían producir al año en Cuba, mercados disponibles y sobre todo hasta qué punto los actuales ingenios de azúcar de caña podrían convertirse en FABRICAS DE AZUCAR DE MAIZ.

H. S. Brandt,
Secretario Ejecutivo.

Dicho informe fué aprobado extraoficialmente, ya que como antes decimos la reunión fué de carácter irregular.

LA ACTUALIDAD ARTISTICA.—La señorita Margarita Cueto, famosa artista de la "Victor", al desembarcar ayer en la Habana por el muelle de San Francisco. Fué recibida con entusiasmo por sus admiradores.

GOBERNACION APARECE COMO UNICO RESPONSABLE DE LA DILACION DE CONDENA IMPUESTA A DOS PENADOS

Los penados y el Alcaide de la Cárcel, protestan contra esta ilegalidad. Herido misteriosamente un individuo. Acuerdos para la celebración del homenaje al Presidente de la Nación

EL PROXIMO DIA 20 EN EL TEATRO "NACIONAL" TENDRA LUGAR EL HOMENAJE AL PRESIDENTE

Desde las dos de la tarde, estará abierto el teatro. Las personas que tengan localidades numeradas deben ocuparlas antes de las tres y cuarto de la tarde, si quieren asistir

En la mañana de ayer el Jefe de la Cárcel de la Habana señor Peláez estuvo en la Secretaría de Gobernación para establecer su protesta acerca del hecho de haber recibido con varios días de retraso la orden de libertad de dos penados que cumplían los días 13 y 14 de este mes.

Llamanse dichos reclusos Manuel Fernández y Orlando García, y acerca de los mismos el Negociado de Prisiones remitió al Alcaide de la cárcel el volante dando por terminada la condena. Pero parece de lo que allí se ha investigado que dicha orden se retuvo en el Negociado de Registro y entrada y que este departamento en lugar de enviar la orden por manos propias, la remitió por correo, donde también sufrió alguna demora. El Alcaide se hace eco con esta protesta de la que a su vez formularon los penados por haberseles retenido en la cárcel ilegalmente más tiempo del que estaba prevista en la sentencia a que fueron condenados.

En vista de esta situación el Sub-Secretario de Gobernación ordenó que se levantara un acta del hecho; se realizara una investigación y se promoviera un expediente para depurar las responsabilidades por esa grave irregularidad.

HERIDO POR ARMA DE FUEGO

Por telegrama enviado a la Secretaría de Gobernación, el Alcalde de Campechuela da cuenta a aquel centro de que el vecino nombrado Evaristo Ramos, había sido herido misteriosamente durante la noche de un disparo que le produjo tan grave lesión que falleció a consecuencia de la misma a las pocas horas, sin que se haya podido saber quién fué el autor de este disparo mortal.

Del hecho se ha dado cuenta a las autoridades.

LOS ACUERDOS PARA LA CELEBRACION DEL HOMENAJE AL PRESIDENTE

En la tarde de ayer y bajo la Presidencia del doctor Rosado, se reunieron en la Secretaría de Gobernación los altos funcionarios de todos los Departamentos del Estado, que están organizando el homenaje que ha de efectuarse el día 20 en el teatro Nacional en honor del Presidente de la República y del doctor Viriato Gutiérrez.

Se acordó que dos bandas de música amenicen el acto y que el teatro sea abierto desde las dos de la tarde. Que aquellas personas que tienen localidades numeradas las ocupen antes de las tres y cuarto de la tarde, porque después de esa hora se le daría acceso a las mismas a cualquier otro concurrente.

Se designó la comisión que ha de actuar en la puerta del teatro y se acordó que todos volvieran a reunirse proximamente para los demás detalles.

En el acto de este homenaje el Presidente de la República, a la vista de la concurrencia sancionará con su firma el decreto estableciendo la orden del Mérito Civil y la comisión organizadora del homenaje firmará el pergamino otorgándole la Gran Cruz del Mérito Civil al Gral. Machado.

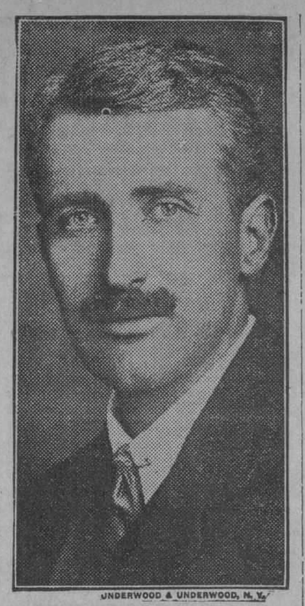

UNDERWOOD & UNDERWOOD, N. Y.

Prof. A. V. Hill

RESUELTO EL PROBLEMA DE LA MUERTE

Célebre profesor fisiólogo que ha resuelto según el profesor F. G. Donan, el problema de la vida y la muerte. Donan, declaró en un brillante discurso, pronunciado en la sociedad Progreso de la Ciencia, que las deducciones del profesor Hill, basadas en el fenómeno de la materia, sorprenderían dentro de poco al mundo científico.

DETENCION DE UNA RATERA

El vigilante 228 detuvo a Julia Valdés González vecina de Aldama 17 por acusarla Edelmiro Pérez Pérez, vecino de M. Gómez 2 de haberle hurtado $15, cuando se hallaba de visita en su casa. La Valdés a pesar de que negó la acusación fué remitida al vivac.

ESCANDALO EN EL SOLAR

El vigilante 766 denunció haber sorprendido formando un gran escándalo en el pasillo del solar donde reside Misión 19, a Julia Hernández Rodríguez, la que se introdujo en su habitación negándose a acompañarle a la estación.

MORDEDURA DE PERRO

Dora Cuellar Saez, vecina de V. Muñoz 137 fué asistida en el Hospital Municipal de una herida incisa en la mano derecha la que le produjo al morderla cuando se hallaba en la puerta de su domicilio un perro pequeño propiedad de Saturnino Valdés Alfonso vecino de Masó número 175.

UN CHOQUE

El auto 24017 que guiaba Jesús Crespo Miranda vecino de Rayo 70 chocó con el auto 34534 que conducía Francisco Caselles vecino de Maceo 333 Marianao sufriendo el autó de este último averías de poca consideración.

ESCANDALO E INSULTOS

El vigilante 1176 presentó en la Estación a Sixta Cuesta Lartiga y a Aurelia Martínez Leonás ambas vecinas de la casa Lagunas 85, a las que sorprendió en el patio de dicha casa insultándose y promoviendo un gran escándalo.

EN NOVIEMBRE 25 SE INSTAURARA EL DIA DE LA CAÑA

Ha sido fijada como definitiva esta fecha por ser más adecuada. Reunión de la comisión gestora

SE ORGANIZA UN GRAN PROGRAMA DE FESTEJOS

Los que organizan este festival se reunirán diariamente a fin de que se obtenga un brillante éxito

Tuvo efecto ayer por la tarde en los salones de la Asociación Nacional de Hacendados de Cuba la reunión de la Comisión Gestora Pro Día de la Caña, y, despues de discutirse ampliamente las líneas generales del proyecto, se acordó:

Posponer para el 25 de Noviembre próximo, la solemnidad del "Día de la Caña", por ser la fecha más adecuada y tener una significación genérica entre los viejos cultivadores de caña en nuestro país; pues era justamente ese dia en el que se comenzaba los cortes de caña en las fincas azucareras, que generalmente iniciaban la molienda en los primeros días de Diciembre.

En cuanto al Congreso Azucarero, quedó designada una comisión para estudiar detenidamente las bases a que debe sujetarse, y así que se aprueben estas, será la oportunidad de fijar la fecha de su celebración.

Se dió cuenta de las innumerables adhesiones recibidas por la Dirección de la Comisión Gestora, así como también de los ofrecimientos de descuentos —el cincuenta por ciento— que en sus pasajes hacen los ferrocarriles, a fin de que la mayor parte de los interesados en esta instauración puedan concurrir a la Habana. Así mismo se dieron a conocer los descuentos ofrecidos por los Hoteles de la Habana, el comercio en general, y otras valiosísimas cooperaciones ofrecidas.

La Dirección de esta Comisión Gestora, conjuntamente con la Comisión de Propaganda, organizara el programa de festejos a celebrar durante la instauración del "Dia de la Caña". Esta Comisión se reunirá diariamente en el Hotel Plaza de la Habana, que gentilmente ha ofrecido su edificio para en el instalar las oficinas de la misma.

Para el Hombre Bien Vestido

AL MANTENERSE rectos mediante un tejido especial, los cuellos Van Heusen poseen la elegancia de los almidonados y la comodidad de los flexibles.

El Van Heusen es el único cuello que ni se arruga ni se dobla, ni se frunce, ni irrita. Y dura más que otros: sus ventajas son exclusivas.

Individualmente chic, el cuello semiflexible Van Heusen, de una pieza, es el del hombre bien vestido de hoy en día. Se vende en todas las buenas tiendas en variedad de estilos y a moderados precios.

Distribuidores:
MENENDEZ PERNAS Y CIA.,
La Habana

VAN HEUSEN
El Cuello Más *Elegante* del Mundo

PHILLIPS-JONES CORPORATION — NEW YORK E. U. A.

CHOQUE DE BICICLETAS

La bicicleta que montaba por R. Cabrera y Aguirre el asiático Julio Chiong vecino de Aldama 28 chocó con al también bicicleta que montaba Ramón López Bruno de M. Suárez 90 sufriendo averías de bastante consideración las dos máquinas.

ESCANDALO

Los vigilantes 1835 y 937 condujeron a la estación a José Martínez Rodríguez vecino de Oficios 11 y a José Otero Pérez del mismo domicilio por haberlos sorprendido formando un gran escándalo e intentado reñir en la puerta de dicha casa.

¡ESTE ES MI HIJO!

Tenga el orgullo de inscribir a su hijo en el Concurso de Maternidad; demuestre que usted ha sabido cumplir dignamente con su deber de madre; recuerde que: "Es madre dos veces la que da a luz y creía".

Las madres que durante la gestación y lactancia toman Cerveza "Cabeza de Perro" aseguran para su hijo salud y vigor, porque "Cabeza de Perro", como lo ratifican los médicos, produce a las madres la mayor cantidad y mejor calidad del jugo lácteo.

Consulte a su médico: él le dirá que debe tomar Cerveza "Cabeza de Perro"; es infalible para la mujer que cría.

CERVEZA CABEZA DE PERRO

Distribuidor para Cuba C. Conde.

READ BROTHERS LTD. LONDON — THE DOG'S HEAD BOTTLING

S. Felipe 4 Tel. A. 2568 Habana.

JABON CASTILLA, OLIVA BLANCO ESPAÑOL

GOLIATH

M. CABRERA Y Cía TELF. A-0342

ESPUMOSO. GUARDE LA ENVOLTURA DE LA PASTILLA.

Ferrocarriles Unidos de la Habana

Servicio Regular de YATES y VAPORES en BAHIA Horas laborables

ENTRE MUELLE DE LUZ Y

REGLA — Yates cada 7 MINUTOS.

CASA BLANCA (La Cabaña) — Vapores cada 30 MINUTOS.

5 centavos

3 cts. Desde Regla a Guanabacoa en trenes eléctricos que combinan con los Yates.

LA ADMINISTRACION.

¡Sea la de Antes!

Deje a un lado la máscara de fealdad que ponen en la cara unos riñones enfermos.

Si los riñones funcionan bien, su cutis adquirirá la belleza perdida. Tome

Píldoras de Foster

M. R.

M.E.C.D. 2016

EN SANTA CLARA SERA EL REPARTO DE LECHE EN CARROS, POR ORDEN DE LA SANIDAD, DESDE NOVIEMBRE

Importante informe de la Oficina Pan Americana rendido ayer. Un atacado de fiebre tifoidea ha fallecido en esta capital. Comadrona acusada de un grave delito cometido

DOS PROPIETARIOS DEL ACUEDUCTO DE SANTIAGO DE LAS VEGAS, HAN SIDO CONDENADOS A MULTAS

Un gabinete dental clandestino ha sido descubierto en Sagua la Grande. Se solicita un veterinario para que inspeccione el sacrificio de reses. Notas de Sanidad

Desde el próximo mes de Noviembre los lecheros que hacen reparto en la ciudad de Santa Clara, en serones a caballo no podrán hacerlo, motivado por una medida dictada por la Secretaría de Sanidad y Beneficencia, en el sentido de que solo se permitirá en la expresada ciudad hacer el reparto de leche, en carros, arañas u otros medios dedicados a transporte.

En la actualidad existen cerca de 1.500 lecheros que afectan la medida dictada.

El Jefe Local de Sanidad de la mencionada ciudad, se lo comunicará a cada lechero para su cumplimiento.

Importante informe: El Secretario de Sanidad en el día de ayer recibió un extenso informe del Dr. Cummig, Director de la Oficina Sanitaria Panamericana, relativo a los casos de enfermedades infecciosas existentes en algunos paises de la América y otros casos.

Expresa que en Santiago de Estero, Argentina, se ha declarado un brote de peste neumónica, habiéndose comprobado siete casos.

Que en Rio Janeiro, existen casos de Fiebre Amarilla.

Y termina expresando diversos casos de cóleras, tifus, Peste Bubónica, existente en el distrito del Desierto de América.

UN ATACADO DE TIFOIDEA FALLECE

Un individuo atacado de fiebre tifoidea ha fallecido en esta capital, siendo vecino de la Plaza del Vapor, y que no pudo ser trasladado, motivo por el cual, se ha ordenado la vacunación anti-tífica de los vecinos de aquel lugar.

Habiendo sido designados en el dia de ayer varios doctores para que procedan a la vacunación.

Mordidos por perros: La señorita Eloina Ruiz Peñalver, vecina de Zaldo 19 en esta ciudad y Eulalia Boza de Artemisa, fueron mordidas por perros que presentaban síntomas de rabia.

Lecheros acusados.— Los lecheros Sánchez y León de Santiago de las Vegas, han sido ocusados por el Jefe Local de aquella población por adulterar este importante alimento.

El próximo dia 20, se ha señalado por el Jueb Correccional el juicio.

Acueducto multado: Han sido multados los propietarios del Acueducto de Santiago de las Vegas, por permitir la conexión de una tubería a la red distribuidora, para inyectar agua a un pozo no autorizado.

Gabinete clandestino: Por el Jefe Local de Sanidad de Sagua la Grande ha sido sorprendido un Gabinete Dental clandestino en aquella ciudad de Catalino de la Luz y Caballero, habiendo dado cuenta a las autoridades judiciales.

Comadrona acusada: Ha sido acusada la comadrona Trinidad Vila en San Luis (Oriente) por el Sr. Julio Castillo, de ejercer la profesión de Comadrona sin tener título que la capacite.

Obras cumplidas: Se ha comunicado que el Sr. Miguel González, propietario del Reparto de su nombre en Morón ha cumplido las obras de zanjeo y limpieza ordenadas en aquel reparto, para desague de las aguas.

Agua mala: Se ha comprobado que las aguas del pozo de la Cárcel de Jaruco es mala para el consumo público, además de no ser potable y salobre.

Un veterinario: A la Secretaria de Sanidad el señor José López Leiva, ha solicitado un Veterinario para el Matadero Blanquizar para inspeccionar el sacrificio de las reses.

OTRA RIÑA

En el Centro de Socorros fueron asistidos de lesiones leves el asiático José Chao vecino de Consulado 105 y Pedro Pablo Cotilla vecino de J. Peregrino 109, las que se produjeron mútuamente al sostener una reyerta en la puerta de la casa del primero.

VISITO ARTEMISA EL SUPERINTENDENTE DE ESCUELAS, AYER

Fiestas entusiásticas por la candidatura de Machado se celebran en Viñales

ARTEMISA, Octubre 15.—DIARIO, Habana. — El doctor Pedro García Valdés, Superintendente Provincial de Escuelas, visitó hoy la Escuela Primaria Superior, saliendo muy satisfecho de la labor realizada por el cuerpo de profesores, a los que felicitó. — **Corresponsal.**

SE CELEBRAN EN VIÑALES ENTUSIASTAS FIESTAS POR LA CANDIDATURA DEL GENERAL MACHADO

VIÑALES, Octubre 15.—Anoche se efectuó en el Parque "Independencia", una gran concentración de fuerzas políticas de los tres Partidos políticos, celebrándose un gran mitin de propaganda a favor de la candidatura del General Machado, último de la serie celebrada en todos los Barrios de este Municipio, donde se aprecia en su alta significación la patriótica y nacionalista obra del actual Gobierno.

Connotados oradores de la Provincia pronunciaron brillantes discursos, haciendo el recuerdo de las grandes beneficiosas iniciativas desenvueltas por el actual Presidente de la República, el que ha elevado en todos los órdenes el prestigio de Cuba.

El General Machado fué aclamado por el pueblo en tributo a su ingente obra de nacionalismo constructivo.

En dicho acto por aclamación designóse una Comisión que visitará al doctor Céspedes, Secretario de Obras Públicas, para pedir a tan distinguido colaborador del General Machado, que ordene urgentemente la reparación de la carretera de Pinar del Río a este pueblo, cuyo estado, casi intransitable, perjudica grandemente el transporte de pasajeros y de productos en esta región, que es quizá la que atienda mejor las recomendaciones del Gobierno sobre producción de frutos menores, cuyo enorme exceso se dificulta llevar a otros mercados por las insuperables deficiencias de dicha vía de comunicación.

El pueblo de Viñales espera que el popular Secretario doctor, Céspedes ordene dicha reparación inmediatamente. — **Corresponsal.**

ESCANDALO POR EMBRIAGUEZ

El vigilante 666 detuvo a Antonio Anglesola Campos vecino de la Playa de Batabanó porque en completo estado de embriaguez alcohólica formó un gran escndalo en Capricho y Marina.

LAS DEFUNCIONES OCURRIDAS AYER EN LA HABANA

Adelaida G. Bersundo, raza blanca, 26 años, Delicias 84, tuberculosis pulmonar.

Remigia Hernández, raza mestiza, 53 años, Flores 27, cáncer de la laringe.

María Hernández, raza mestiza, 56 años, San Miguel 192, cirrosis del hígado.

Gustavo Chastroud, raza b., 65 años, Padre Varela 99 y medio, arterio esclerosis.

Rosendo Chuy, raza asiática, 42 años, San Nicolás 102, bronconeumonía.

José Antonia Insua, raza b., 5 meses. La Rosa 5, bronquitis capilar.

Sofía Billete, raza blanca, 48 años, Ursula 20, tumor maligno de la mama.

Tomasa Cárdenas, raza negra, 80 años, Cerro 47, arterio esclerosis.

Carlos Theye Ihoske, raza blanca, 74 años, 19 y D, arterio esclerosis.

Secundino Herrera, raza mestiza, 49 años, ospital Calixto García, insuficiencia cardíaca.

Francisco Miranda, raza negra, 50 años, Hospital Calixto García, enteritis crónica.

José María Bride, raza blanca, 45 años, Hospital Calixto García, gastro colitis.

Juan Muñoz, raza negra, 19 años, Hospital Calixto García, tuberculosis.

Aracelia Barroso, raza mestiza, 30 años, Hospital Calixto García, apendicitis.

Federico Quintana, raza negra, 60 años, Cerro 472, mal de Bright.

Mercedes B. y Borges, raza blanca, 3 meses, Puerta Cerrada 83, gastro enteritis.

Guillermina Oviedo, raza negra, 43 años, Angeles 69, embolia cerebral.

Isidro González, raza negra, 43 años, Quinta Canaria, fiebre tifoidea.

Obdulia Plana, raza blanca, 26 años, 18 número 4, Lawton, tuberculosis.

Decrece la Mortalidad de Asilados en el Hospital de Dementes de Mazorra

Se Adapta el Cuartel de la Guardia Rural de Mazorra Para Sala de Tuberculosos

En el día de ayer rindió un amplio informe al Secretario de Sanidad y Beneficencia, el Director del Hospital de Dementes de Cuba, relativo a los trabajos realizados durante el semestre comprendido desde Enero a Junio próximo pasado.

En el expresado informe se expresa que han fallecido 135 enfermos recluidos, con una diferencia favorable de 99 defunciones sde menos, ya que en el otro semestre 235 fueron las defunciones registradas.

Continúa informando que se han realizado 65 operaciones y se han despachado 86.968 recetas y que se han dado de alta 26 enfermos.

Y termina el informe expresando que la Secretaría de Guerra y Marina cede el local que ocupa el Cuartel de la Guardia Rural de Mazorra, por la cantidad de seis mil pesos, para que se proceda a la instalación de un pabellón para hombres locos tuberculosos y quedando entonces un pabellón para las mujeres exclusivamente.

IRREGULARIDADES

El señor Enrique Ortiz, Investigador oficial de los bienes de la Beneficencia Pública, ha rendido un amplio informe al doctor Fernando J. del Pino, dándole cuenta de irregularidades cometidas en la forma de entrega de los bienes dejados por Antonio Jiménez Mallero, que se suicidó en 1914.

LOS MUELLES DE CIENFUEGOS Y SANIDAD

El Supervisor Militar de la Jefatura Local de Sanidad de Cienfuegos se entrevistó con el Director de Sanidad, tratando acerca del mal estado de los muelles del puerto de Cienfuegos y la necesidad de ordenar obras.

Estas obras importan más de un millón de pesos, y como quiera que por la Secretaría de Obras Públicas se estudian distintas reformas en aquel litoral, se estima que no es procedente la ordenación de esas importantes obras.

El Director de Sanidad, en vista de ello ordenó al Capitán Randin que exigiera que una cuadrilla permanentemente estuviera encargada de la desratización de todos los muelles y que ellos se encuentren en buen estado sanitario.

SE SUSPENDIO LA CONFERENCIA DE LOS TORCEDORES

El doctor López del Valle y varias familias lo pidieron así al presidente de la sociedad

A causa de la lluvia, el doctor José Antonio López del Valle, y otras distinguidas personalidades, han rogado al presidente de la sociedad de Torcedores, que suspendiera la conferencia anunciada en dicha Sociedad, a la cual concurrirían las Damas Isabelinas, el Dr. López del Valle, en representación del Sr. Secretario de Sanidad, y otras autoridades.

El señor Ricardo García atendió el ruego, transfiriendo el acto para el dia 25 del corriente.

Los tabaqueros han visto con gran interés la acción que vienen desarrollando las Damas Isabelinas y las autoridades sanitarias, en la campaña antituberculosa. Los obreros torcedores, desean hacer conocer a los elementos representativos de la nación y autridades sus aspiraciones en relación con dicha campaña que con gran brillantez y eficacia las Damas Isabelinas patrocinan, y a cuya labor se proponen coadyuvar con toda decisión y actuación concordante.

La Comisión de Cultura, bajo cuyos auspicios se organiza ese acto, ha designado para pronunciar dicha Conferencia al señor Eduardo González Velez.

La Comisión de Cultura, acordó colocar un retrato al creyón, del Expresidente de la ociedad y antiguo luchador obrero, señor Santiago Castillo, recientemente fallecido, a cuyo efecto se organizará una Velada el dia de la colocación de dicho retrato en la Secretaria de la Sociedad.

:MISCELANEA:

POR TIERRA Y POR MAR

Cuando escribo esta primera MISCELANEA de la semana, que ha de ver la luz el martes 16 del que vuela, las noticias de la emocionante ruta del Zeppelin "Z.R.100", no son tan halagüeñas cual superiores los cigarros extra-fuertes de La Gloria.

Uno de los cables recibidos últimamente dice así: "Las últimas noticias son intranquilizadoras".

De todas suertes y aunque haya llegado felizmente a los E. U. yo seguiré prefiriendo viajar por tierra y por mar.

Un viaje en aeroplano de La Habana a Matanzas, para tomar allí una Cerveza Llavé y volver al punto de partida, no creo que asuste a nadie. Pero eso de atravesar el Atlántico por los aires, no lo hago yo aunque sea a Buenos Aires. El vapor tiene la defensa de ir sobre el mar, que aunque movedizo, tiene cierta estabilidad. En cambio, los dirigibles en los aires no tienen a donde "agarrarse". Caminar por un pantano donde nos hundimos hasta la rodilla, es preferible a ir por una "tembladera" que nos cubra más arriba de la cabeza quitándonos toda esperanza de volver a escribir en máquina Remington.

Cuando se empezó a hablar hace años de la línea sSevilla-Buenos Aires, empecé a fruncir el entrecejo. Al principio creí que se había inventado un aparato para suprimir las tempestades, y no quedaría más tempestad que la vieja zarzuela española tan popular como el chocolate La Gloria y La Rusquella.

El caso es que desde entonces, hasta la fecha presente, sigo creyendo que meterse en un dirigible para atravesar el Atlántico es un desafío a la muerte. Se me dirá que hay aparatos perfectos que señalan las tempestades, pero mi señoría prefiere que no haya huracanes.

Luego, como dice el gran "Tartarín", muy atinadamente, esos viajes no tienen nada de rápidos, si no es en muy contadas ocasiones. Unas veces porque sopla mucho el viento, hay que demorar la salida. Otras, porque se está formando una tempestad en tal o cual parte de la ruta, y mucho más, porque es necesario ir por otros derroteros para huirle a los elementos.

Solamente de pensar en esos inconvenientes se le quitan a cualquiera hasta las ganas de tomar el delicioso vermú Pemartín, que ya es el colmo de los colmos.

El caso es que entre unas y otras cosas, puede muy bien tardar mucho más un Zeppelin que un vapor. Pues no le veo el adelanto.

Yo, en mi modo peculiar de ver las cosas, encuentro cierta similitud entre los Zeppelines y los barcos de vela. A lo mejor sale de La Coruña un barco de estos últimos, y cuando va el pasaje está pensando en saborear los deliciosos y reajustados platos que sirven en La Diana, ¡zás!, cambia el viento y casi tienen que "desnavegar" lo navegado en quince días.

"Pal" gato. A los Zeppelines y toda clase de dirigibles, casi les pasa lo mismo. Cuando más confiado está el pasaje en las incómodas cabinas pensando que al día siguiente está en Buenos Aires o Sevilla, según sea el viaje de un lado para otro, ven con estupor que el dirigible empieza a dar más vueltas que una ruleta y tan pronto está "proa" a las nubes como carretera "abaxo" va. Entonces preguntan a los oficiales y éstos contestan con monosílabos hablando de la tempestad que se cierne o está desencadenada a tantos grados de latitud, y ya no hay diabético que ingiera con tranquilidad los alimentos Heudebert que vende la Casa Recalt.

Por estas razones expuestas a la ligera, encuentro que la navegación aérea está muy lejos de brindarnos la apetecible seguridad. Podrá desarrollarse aún mucho más por tierra, aunque parezca paradógico, porque un aeroplano volando sobre bosques, carreteras y pomaradas, puede descender en cualquier momento o arreglar una avería o esperar que pase un temporal, ¿no es cierto?

Bien, pues mientras en pleno mar no haya esa relativa seguridad, prefiero el vapor, el tren o el automóvil. Así, como suena.

Millares de personas se han aprovechado de la gran baja de precios "Fin de Temporada" que está llevando a cabo La Rusquella" formidable. Aprovéchese usted también.

Entrefilet del querido Adelardo Novo:

"En Cacachuatec (Méjico) ha aparecido un cuerpo celeste que cambia de colores.

Antes cambiábamos nosotros también, pero era cuando había vergüenza. Ahora la vergüenza es un fenómeno celeste nada más".

Cambia usted de ruta, lector, y tome la que conduce al café La Florida de Obispo y Monserrate para tomar los mejores cocktails que sirven en la Habana.

Vaya otro.

"En el paseo del Prado un marinero del "Texas" fué detenido porque intentó desnudarse en la vía pública.

La gente comentaba el suceso diciendo que debía estar borracho.

¡Ca! ¡A quién se le ocurre semejante cosa!"

No se le ocurra a usted ir a buscar coronas de biscuit a otro sitio que no sea Sol 70 donde tienen la gran exposición los señores Novoa y Co.

Paso al tercero.

"Comunican de Bombay que un inglés y una inglesa profesaron la religión hindú, abjurando de la de ellos.

Si les ha parecido mejor han hecho bien.

Ya es muy vieja y española la frase aquella de que se está mejor en Bombay".

Y mejor que en Bombay en el Hotel "Alcázar" de Cárdenas 81 donde encuentran las familias las comodidades, desde teléfono en la habitación, baño privado en cada cuarto, ascensor, lujoso mobiliario, etc.

"Un giorno in Venezia", es una bellísima poesía de la inspirada poetisa cuabana Carmen Pasarón, cuya poesía compuesta en seis cantos voy a tener el alto honor de publicar sucesivamente.

PROLOGO

"Un día en Venecia", Nevin lo he pasado:
Veía a mi lado
Tu sombra emerger,
Mientras que al teclado
Mi mano arrancaba
Tu alma, que flotaba
Cual tierno enviado
De idilio y placer.

Pongamos a los pies del a gentil poetisa todas las flores que venden los señores Langwith y Co, en Obispo 66, justamente con toda clase de semillas frescas para sembrar hortalizas.

Conocimientos prácticos.

Las vacas deben beber agua a 21 grados. Según experimentos realizados parece que las vacas así tratadas dan cuatrocientos cincuenta gramos más de leche que las que toman agua a cero grados. También consumen un poco menos de forraje y la leche producida es de mejor calidad.

..No olvide que en "La Moderna Ortopedia" de O'Reilly 73, hacen toda clase de trabajos absolutamente garantizados y cobran precios razonables.

Cantares

Es el árbol como yo:
tiene raíz en la tierra,
y en la cimera la flor.

El hermano pajarillo
y la hermana florecilla,
sienten lo mismo que yo
el placer que da la vida

Para sentir el placer es necesario no padecer la terrible dispepsia que se cura tomando tras las comidas la Pepsina y Ruibardo del Dr. Bosque.

Pensamientos.

Los pesimistas no existen sino en teorías; en la práctica sólo se encuentran optimistas.

Federico Buendía.

Para que un arbol de fruta hay que sembrarlo primero; luego, puede venderse el fruto, regalarlo a un amigo o comerlo la familia.

Arthuron Brisbane.

Las principales familias de la Habana tienen amueblados sus hogares con los preciosos muebles que vende La Especial, de Neptuno número 159, al contado y a plazos.

De utilidad.

Para hacer polvos dentríficos puede utilizarse la siguiente receta: magnesia calcinada, 15 gramos; sulfato de quinina en polvo, 0.50; una pulgarada de cochinilla; esencia de menta, tres gotas. Mézclese.

Los señores dueños de ingenios deben tener presente que los señores P. Fernández y Co., de Obispo 17, tienen cuantos impresos, talonarios, libros, etc., necesiten.

Ultimas noticias de "Miscelánea".

Los señores Santos y Artigas han inaugurado el bello teatro "Capitolio" con extraordinario éxito. Se cree que le cambiarán el nombre a ese coliseo poniéndole en lugar del que tiene el de "Campoamor".

Ha llegado el señor Barceló de Santiago de Cuba.

Ha salido el señor Barceló para Santiago de Cuba.

Regresó de Oriente el Gobernador de la Provincia Oriental.

Salió rumbo a Oriente el señor Barceló.

Se espera mañana la llegada a esta capital del señor Barceló.

En Santiago de Cuba crren que llegará mañana su Gobernador...

La "Casa Manfredi" regenteada por el señor Fernando Zapata abastece de selectos mármoles a toda la República.

La nota final.

—¿Y cómo le va al amigo con su negocio de dulcería?

—Pues muy bien. Gracias a su crema va para arriba.

—¿Cuál es su crema?

—¡Pero hombre!... ¿Tú no has oído hablar de la crema-Llera?

De quien tiene que haber oído hablar forzosament el lector, es de La Nueva Retreta, sita en Monte 15, por que es donde mejores trajes hacen para caballeros.

El colmo de un zapatero.

Hacerle un zapato a un pie de imprenta.

Luís M. SOMINES.

OCHO SARGENTOS APROBADOS PARA SER TENIENTES

De los treinta y seis que se presentaron solamente fueron aprobados los ocho referidos

En el día de ayer, la Jefatura de la Policía Nacional, remitió al señor Secretario de Gobernación, los expedientes de ocho Sargentos que en el examen verificado hace tiempo, para cubrir plazas de Tenientes, han sido aprobados por el Tribunal calificador.

Al examen de capacidad, fueron más de 36 sargentos, que esperaban verse en la lista de los aprobados, resultando que sólo ocho de ellos, como decimos al principio, son los que han dado el referido examen.

Nómbranse los sargentos aprobados para el cargo superior inmediato, por su orden correlativo al tiempo que llevan de sargentos: Angel Lombana, perteneciente a la Tercera Estación; Miguel Cuevas, de los Expertos; Perfecto Laguardia, de Luyanó; Aquilino Acevedo, de la Octava; Manuel del Pozo, de la Oncena; Vicente López, de la Décima; Gardano, de la Séptima Estación, y Nemesio Fernández Hermo.

Solamente hay en el Cuerpo de la Policía, dos plazas vacantes, que las cubrirán los sargentos Lombana y Cuevas.

Felicitamos efusivamente al Tribunal calificador, compuesto por el Comandante Loynaz del Castillo y los tenientes Godínez y Lavista, los que han actuado desapasionadamente en este asunto en que todos los sargentos examinados esperaban ansiosos el fallo justo y honrado de aquél.

UN CHOQUE

El carro de repartir hielo que guiaba el Herrera Oropesa vecino de San Leonardo chocó en 10 de Octubre y Santa Emilia con el omnibus 57 de la Especial sufriendo ambos vehículos averías de escasa importancia.

MALTRATO DE OBRAS

Elisa Alvarez Padrón vecina de M. Gómez 416 fué asistida en el Centro de Socorros de lesiones leves que le produjo al maltratarla de obras sin motivo alguno su legítimo esposo Jacinto González O'Farrill del mismo domicilio.

Suscríbase al Diario de la Marina

EL DIA 25 SE INAUGURA LA ASOC. MEDICA

Conjuntamene se celebrará la convención de los jefes locales de Sanidad

Ayer se reunió en la Secretaría de Sanidad y Beneficencia la comisión organizadora de la Agrupación Médica Nacional, presidida por el Secretario de Sanidad, actuando de secretario el doctor Miguel A. Branly y con la asistencia de los doctores Fernando Rensoli, Fernando J. del Pino y Trujillo, José A. López del Valle, Francisco Pérez y López Silverio, Mario G. Lebredo, Emilio V. Valenzuela y Antero Navarro y Peláez.

Después de un amplio cambio de impresiones se acordó lo siguiente.

Que el próximo día 25 se celebrará en el Teatro Payret de esta ciudad, el acto inaugural de la Agrupación Médica Nacional, conjuntamente con la Convención Sanitaria Nacional a la que asistirán todos los Jefes Locales de Sanidad de la República.

Se ofrecerá ese mismo día un almuerzo en el Campamento de Tiscornia y en la Secretaría de Sanidad se celebrará una sesión científica.

Y últimamnete se tomaron diversos acuerdos de índole interior.

UN RESBALON

En el Centro de Socorros fué asistido de una herida incisa en el antebrazo derecho Mario Porras Cabo vecino de M. Abreu 7 las que se produjo casualmente al resbalar y caerse por las escaleras de su domicilio.

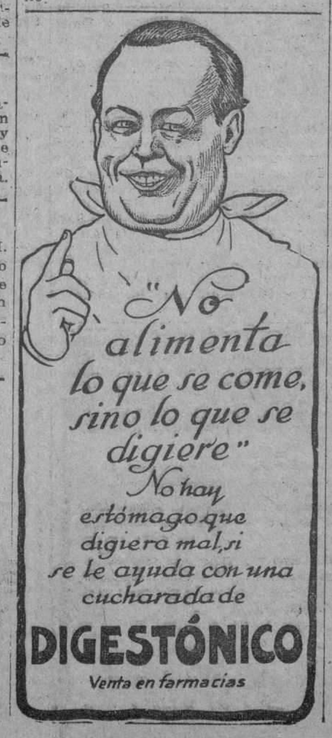

E. P. D.
EL SEÑOR
DOMINGO MIGUEL LOPEZ
HA FALLECIDO

Y dispuesto su entierro para hoy, día 16, a las 4 de la tarde, su esposa, viuda que suscribe, en su nombre y en el de los demás familiares ruegan a las personas de su amistad se sirvan encomendar su alma a Dios, y acompañar el cadáver desde la casa mortuoria, Calzada Columbia entre 10 y 12, Reparto Alturas de Almendares, hasta el Cementerio de Colón, favor que agradecerán eternamente.

Habana 16 de Oct. de 1928.

Viuda Julia Luis Morera; sus hijos Leandro, Miguel, Laureano, Alfredo, Francisco, Vicenta, Amalia, Angela; hijos políticos y demás familiares.

(No se reparten esquelas).

Un Nuevo Modelo del
Piano GIRALT
Fabricado de Cedro y Caoba

Por un tiempo limitado ofrecemos el nuevo GIRALT a plazos
Desde $15.00 mensuales
¡SIN FONDO!

Rico en sonoridad, poseyendo un mecanismo facil y de impecable funcionamiento, es un deleite sentarse ante él para ejecutar las composiciones que más agradan a nuestro temperamento artístico. Para el estudio, las cualidades excepcionales del nuevo GIRALT no pueden ser superadas.

Ningún otro instrumento ofrece sus condiciones de durabilidad. Además de ser el único Piano en el mundo construido de CEDRO y CAOBA en todas aquellas partes en que, por motivos técnicos, no se requieran otras maderas, los materiales y la mano de obra empleada se comparan solo con la de pianos de mucho mayor precio.

O'Reilly 61 GIRALT Tel. A-8467
ANUNCIO DE VADIA

Agua de Colonia :: del Dr. JOHNSON :: PREPARADA ::: con las ESENCIAS más finas :::
EXQUISITA PARA EL BAÑO Y EL PAÑUELO
De venta DROGUERIA JOHNSON, PI MARGALL, Obispo 36, esquina a Aguiar

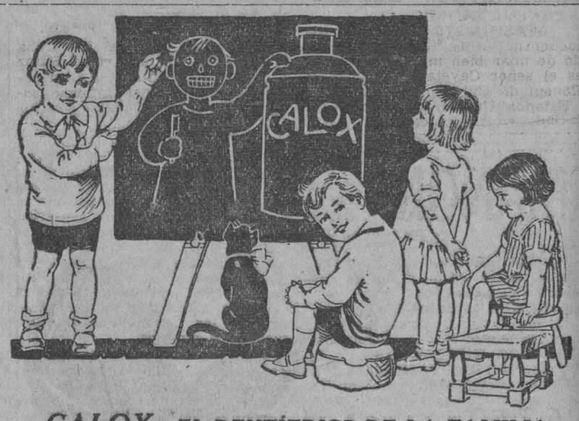

CALOX: EL DENTÍFRICO DE LA FAMILIA

LOS hábitos que imponga Ud. hoy a sus hijos predominarán el día de mañana. Acostúmbrelos a cuidar celosamente su dentadura. Habitúelos a usar el Polvo Dentífrico CALOX, insuperable como pulidor y antiséptico, pero de sabor agradable. Descuidar su dentadura cuando niños es una grave responsabilidad. Dientes deteriorados o manchados constituyen una barrera social y un serio obstáculo para triunfar en la vida. Calox limpia y blanquea los dientes sin rayarlos; higieniza la boca; destruye los gérmenes que producen las caries, y da una grata impresión de limpieza y pulcritud. Pida CALOX en su botica favorita.

McKESSON & ROBBINS, Inc., Nueva York, E. U. A.

N. Gelats & Co. BANQUEROS HABANA Aguiar 106-108

Vendemos cheques de Viajeros Pagaderos en Todas Partes del Mundo y Cartas de Crédito Circulares en las Mejores Condiciones
"SECCION DE CAJA DE AHORROS"

Recibimos Depósitos en esta Sección Pagando de 3 por 100 Anual
Todas estas operaciones pueden efectuarse también por correo

PARA SUS NUNCIO
INFORMESE CON HIGINIO GARCIA Y GARCIA
TELEF. A-8176

Mosaicos de $35 en Adelante
en la
Fábrica de Mosaicos "LA CUBANA", S. A.
SAN FELIPE Y ENSENADA TELEFONO I-1033. CABLE: "HIDRAULICA"

CONVALECENCIA DEBILIDAD
ANEMIA
VINO y JARABE
Deschiens a la Hemoglobina
Los Médicos proclaman que este Hierro vital de la Sangre es muy superior a la carne cruda, a los ferruginosos, etc. — Da salud y fuerza. — PARIS.

M.E.C.D. 2016

A LA CONFERENCIA DE NEUROLOGIA, PSIQUIATRIA Y MEDICINA LEGAL DE BUENOS AIRES, FUE INVITADA CUBA

El Secretario de Sanidad será el encargado de designar a la persona que representará a Cuba en aquella asamblea, a la que concurrirán los principales médicos de la América Latina

EL SEÑOR CAMILO CARRANCA, DESPUES DE HABER RENUNCIADO A SU CARGO, REGRESA A MEXICO

El señor Jorge Ponce, Cónsul de Cuba en Key West, estuvo en la Secretaría de Estado, departiendo con el Subsecretario. Fueron enviados informes consulares por el Agdo. del Canadá

En la mañana de ayer se recibió en la Secretaría de Estado una comunicación redactada en los términos más atentos, de la Legación de la Argentina en la Habana, dirigida al doctor A. Córdova.

Trátase de una invitación que hace el Gobierno de la Argentina al de Cuba, con el objeto de que nombre un representante a la Primera Conferencia Latino Americana de Neurología, Psiquiatría y Medicina Legal, que tendrá lugar en la ciudad de Buenos Aires los días 14, 15 16 y 17 del mes de noviembre próximo y que se celebrará bajo los auspicios del Ministerio de Justicia, de Instrucción Pública y el de Relaciones Exteriores del expresado país.

Tiene por objeto la celebración de esta primera Conferencia—primera de la serie que se han de celebrar—difundir plenamente la enseñanza de los tres especialidades citadas y fomentar la producción científica. Se discutirán en el seno de esa culta Asamblea todas las cuestiones de interés que atañen al procomun, tratándose al mismo tiempo de ampliar la clasificación psiquitra, así como la legislación médico legal.

Esta será una Conferencia—según nos comunicaron—de verdadero interés, a la que concurrirán los principales médicos de todas las repúblicas Latino Americanas y a la que dará la Argentina su gran prestigio de nación culta, que se ha dedicado a estos asuntos con especialidad relevante; habiendo tenido entre sus grandes profesores y médicos legales, al doctor José Ingenieros, fallecido en plena juventud y en plena fiebre de producción.

La Comisión Organizadora de la expresada Conferencia está integrada por nombres bien conocidos en los círculos científicos de la amiga república del Plata. La preside el doctor Arturo Anmenhigo y funge como vice-Presidente el doctor Raul Sánchez Elias. Secretario, el doctor Marcelino J. Lepich y son vocales de dicha Comisión los doctores Javier Brandam, Gonzalo Bosch, José Belbey y Hugo Lea Plaza.

Nos comunicó el doctor Miguel Angel Campa, Subsecretario de Estado, que la citada comunicación será trasladada inmediatamente a la Secretaría de Sanidad, para que ella decida en este caso, ya que responde a su jurisdicción el nombramiento del médico que ha de representar a Cuba en tan interesante Conferencia.

EL CONSUL DE CUBA EN WASHINGTON

Se encuentra en la Habana, disfrutando de unas bien merecidas vacaciones el señor Cayetano de Quesada, Cónsul de Cuba en la capital de los Estados Unidos, adscripto a la Embajada en esa ciudad.

El señor de Quesada ha laborado con tesón y ahinco desde ese importante puesto y ha tenido a su cargo gran parte del trabajo del recibimiento de los Veteranos de la Guerra Hispano Americana que últimamente nos visitaron con motivo de la convención.

EL SR. CAMILO CARRANCA

El Secretario de la Embajada de los Estados Unidos Mexicanos en la Habana Licenciado Camilo Carrancá estuvo ayer en la Secretaría de Estado, entrevistándose con el Secretario y Subsecretario de ese Departamento.

El señor Carranca, después de haber prestado ocho años de servicios en la carrera diplomática de su país, abandona ésta para dedicarse de pleno y con toda la intensidad posible a la carrera de la abogacía, causa por lo que ha presentado su renuncia con carácter irrevocable, embarcando para la ciudad de México el día veinte de los corrientes.

El señor Carranca, que se entrevistó con los encargados de hacer la información de la Cancillería, manifestó a estos que sentía verdaderamente tener que abandonar esta bella ciudad, lugar donde se le había demostrado una gran simpatía y a la que estimaba profundamente.

Mucho ha lamentado la Secretaría de Estado la renuncia irrevocable del Secretario de la Embajada de México en Cuba, ya que dicho funcionario es una de las personas pertenecientes al Servicio Exterior extranjero que con mayores simpatías cuenta en el nombrado Departamento del Estado.

EL CONSUL DE CUBA EN CAYO HUESO

El Cónsul de Cuba en Cayo Hueso, señor Jorge Ponce, estuvo también en la Secretaría de Estado, departiendo extensamente con el Subsecretario.

El señor Ponce acaba de realizar una labor que ha merecido las más cálidas felicitaciones de los Jefes de la Secretaría, por su actuación tanto en Cayo Hueso como en la Habana, atendiendo a los Veteranos de la Guerra Hispano Americana.

El señor Ponce marchará dentro de breves días hacia su destino, después que hayan embarcado los mil y pico de veteranos que quedan aún en la ciudad donde laborará con el mismo tesón y entusiasmo en el importante consulado de Cuba en el famoso Cayo.

INFORMES CONSULARES

El Agregado Comercial de Cuba en el Canadá, doctor Arturo Saínz de la Peña, dió cuenta a la Secretaría de Estado, extenso informe sobre el comercio del Canadá con los Estados Unidos.

HABANERAS

DIAS

ADELINA SEPULVEDA

Un saludo.
Con una flor
Es para una gentil educadora, amiga del cronista, que mucho la admira, quiere y distingue.
Adelina Sepúlveda.
Una señorita meritísima.
Está hoy de días, como lo está igualmente su amantísima madre, la ilustre profesora Adelaida Sepúlveda, con la que comparte la dirección del colegio de su nombre en la barriada del Vedado.
Plantel modelo, de rango superior.
La señorita Sepúlveda celebrará su santo con un acontecimiento.
No es otro que su boda.
En la noche de hoy.
Unirá su suerte a la del señor Salvador Díaz Ossa, joven ingeniero chileno, que ha venido expresamente de Chicago.
Se celebrará en la Parroquia del Vedado, luciendo el templo un adorno floral, obra del jardín **El Clavel**, que será espléndido.
De la **Maison Versailles**, respondiendo a un modelo de alta novedad, será el vestido de la señorita Aelina Sepúlveda.
A la reseña de esta ceremonia dedicarán mañana las crónicas la mayor atención.
Un suceso social.
Tema del día.

ADELAS, ADELAIDAS Y ADELINAS

Día hoy de las Adelaidas.
Y de las Adelinas.
En primer término, entre las felicitaciones, la que hago llegar hasta la joven e interesante dama Lala Falla, distinguida esposa del culto y talentoso doctor Viriato Gutiérrez, ilustre Secretario de la Presidencia.
Es el santo también de su idolatrada primogénita, María Adelaida, tan encantadora.
Mensajes numerosos de felicitación llegarán hasta la señora Lala Falla de Gutiérrez.
¡Cuántas más que saludar!
Adelaidas y Adelinas.
Adelina Baralt distinguida esposa del doctor Federico Edelman y Pintó, fundador de la Asociación de Pintores y Escultores.
Adelaida de Cárdenas, la viuda de Varona Murias, quien se verá rodeada de sus familiares más queridos en su residencia de la Avenida de Máximo Gómez número 491.
Adelaida Alvarez Viuda de Hernández, Adelaida Giralt de Muller y Adelaida Giquel Viuda de Echevarría.
Adelaida Bachiller.
Odily Weiss de Gómez.
Lalita González de Bernal.
Adela Quiñones, distinguida esposa del cumplido caballero Federico Porro Orfila, a la que me complazco en felicitar especialmente.
Adelaida Piñera de Rosainz, decana de las profesoras cubanas, bajo cuya acertada dirección se encuentra la Escuela Pública Número 30.
Adelaida Gutiérrez, distinguida esposa del doctor Virgilio Ferrer, comandante del Ejército.
Un grupo de damas entre las que celebran hoy su santo, formado por Adelaida Saladrigas Viuda de Jiménez Rojo, Adelaida G. de la Rosa Viuda de Taboada, Adelaida Acosta de Hiraldez de Acosta, Adelaida Bayorta de Hernández, Adelita Manduley de Llano, Adelaida Mendoza de Alvarez, Adela Castaño de Nazábal y Adela Armenteros Viuda de Conill.
Adelina Oms.
Maestra en artes de belleza.
Adelaida Tauler Viuda de Carcasés profesora de instrucción pública y secretaria de la Milicia Josefina establecida en la Iglesia de la Merced.
Y las jóvenes señoras Adelita Portuondo de Estrada, Adelaida Gutiérrez Escalada de Mestre, Chiquitica González Chávez de Montoro, Adelita Rodríguez de Monck, Adelita Campanería de Fernández, Adelita Wyatt de Hevia y Adela de Zaldo de Torrance y su hija Adelita, tan encantadora.
Señoritas:
Adela Piñeyro.
Mexicana, como su hermana Emma, y como ella muy buena, muy graciosa.
Adelaida Codina y Masó, una figurita encantadora, hija del doctor Urbano Codina y de su interesante esposa Charito Masó.
Adelaida San Pedro y Ariza, señorita todo gracia y simpatía.
Adela Taboadela.
Adelaida Pérez Stable.
Adelaida Dolz, Adelaida Figarola e Infante, Adelaida Herrera, Nena Taboada y Adela Larcada.
Adelaida Rodríguez, Adelaida Parodi Márquez, Adelaida Jiménez y Adelaida Martínez.
Y Adelaida Ferrán, Adelaida Bosch, Adelaida Escandell, Adelaida Parodi, Adelaida Lavilla y Adelaida Casal.
¡A todas, felicidades!

NENA MONTALVO

Por separado.
En nota aparte.
Pláceme saludar así a la señorita Nena Montalvo, la encantadora Nena, que está de días hoy en la festividad de las Adelas.
Celebra junto con su santo, su compromiso, que data de la tarde de ayer, hace un año, con el simpático joven Gustavo González Hierro.

(Continúa en la página SIETE)

USE
Medias de Seda
VAN RAALTE
Porque a usted le gustan las cosas buenas

EL GOBERNADOR PROVINCIAL SIGUE DENEGANDO PERMISOS PARA PONER CUPONES DENTRO DE LOS PATENTES

Se ha autorizado el canje de cajetillas vacías por obsequios en la casa "Gener". Se podrá obsequiar a los consumidores con la obra Alma Guajira, premiada en el concurso Quiroga

DENEGACION DE SOLICITUDES PARA DAR PREMIOS

En el día de ayer firmó el Gobernador señor Antonio Ruiz, varias resoluciones denegando a los señores McKesson & Robbins Inc., residentes en 79 Cliff St., en la ciudad de New York, la solicitud presentada para poder colocar en el interior de sus productos medicinales cupones para canjearlos por objetos de arte.

—Denegando a los señores Santiago y Compañía, con domicilio en la calle de Máximo Gómez 234 en esta capital el permiso solicitado por oponerse el decreto presidencial 1185 de 19 de julio próximo pasado y la vigente ley de lotería.

PODRAN OBSEQUIAR A LOS CONSUMIDORES CON "ALMA GUAJIRA"

El Gobernador señor Antonio Ruiz ha resuelto favorablemente la solicitud presentada por los señores José Torres Gener y Herederos de José Gener, para que puedan mediante el canje de cajetillas vacías obtener los consumidores de cigarros de esta marca una colección marcada desde el 1 al 910, y por cada 36 cajetillas vacías obtener un centésimo de billete de la Lotería Nacional, y accediendo a lo solicitado por esta misma fábrica para que, por 36 cajetillas vacías, como regalo percibirá el consumidor 26 fotografías de la obra dramática titulada "Alma Guajira" y las que llevarán al dorso de las mismas el impreso por fracciones del libreto de la mencionada obra.

DIRECTIVOS QUE PROTESTAN

En la mañana de ayer visitó al Secretario de la Administración Provincial señor Ernesto López, una comisión de socios del "Liceo", de Santo Cruz del Norte, exponiéndole que en la directiva recientemente electa figuran menores de edad los cuales no tienen derecho a figurar como tales por prohibirlo el reglamento y la vigente ley de asociaciones.

El Secretario le prometió dar cuenta al Gobernador para que resuelva lo que crea pertienente en este caso.

REQUISITORIAS

En el día de ayer se recibieron en el Negociado de Orden Público, remitidas por los distintos jueces de la provincia, las siguientes requisitorias:

—Del Presidente de la Sala Segunda de lo Criminal de la Audiencia de la Habana, contra Teófilo Padilla Morales, por delito privado; y Emilio Pérez García, por infracción de la ley de drogas.

—Del Juez Correccional de Güines, contra Agripino Milián, por hurto.

—Del Juez Correccional de Guanabacoa, contra Pedro García, por rifa.

—Del Juez Municipal de Caimito contra Jerónimo Rogal, infracción del reglamento de carreteras.

—Del Juez Municipal de Isla de Pinos, contra Baldomero Fernández Vega, por ofensas a la moral.

—Del Juez Correccional de San Antonio de los Baños, contra Antolín Estevez Boris, infracción del reglamento de carreteras.

—Del Juez Correccional de la Sección Cuarta contra Pedro Vázquez, Froilán García, por hurto.

TRIANON
Otoño
Nos están llegando los primeros modelos de la temporada.
Vea este elegante estilo en charol con incrustaciones de un precioso beige crema labrado
$7.50

A. Alvarez
HERMANOS ALVAREZ. Neptuno y San Nicolás. Teléfono A-7004

FERRETERIA DE DRAGONES
SOBRINOS DE ARRIBA
Ave. de Italia (Galiano 124). Telf. A-3838
Venta Especial
HIERRO GALVANIZADO

TINAS		LATONES BASURA		CUBOS	
A.	$ 0.50	2 galones.	$ 0.85	6 litros.	0.20
0.	0.60	3 „	0.90	10 „	0.25
1.	0.75	4 „	1.00	12 „	0.30
2.	0.30	5 „	1.20	14 „	0.35
3.	1.00			16 „	0.50

SI ES DISPEPTICO LIBRESE DE LA TENAZA
CONQUE EL VERANO AMENAZA SU ESTOMAGO

Los calores excesivos entorpecen las funciones digestivas.
El que sufre de Dispepsia se siente peor e indispensablemente necesita ayudar a su régimen con algo que le facilite una buena Digestión.
La "PEPSINA Y RUIBARBO BOSQUE" está indicada en estos estados y produce inmejorables resultados en el tratamiento de la Dispepsia, Gastralgia, Digestiones lentas y difíciles, Neurastenia gástrica, Gases, Vómitos, etc., etc.
Se vende en todas las Boticas de la Isla.
LABORATORIO DEL DR. A. C. BOSQUE.
Tejadillo 36, Habana.

GRANDES ALMACENES fin de siglo
¡LA SENCILLA ELEGANCIA DE 1929!
¡Sí, Señora!: Estos Vestidos—réplicas exclusivas de algunos de los modelos más lindos últimamente creados,—representan ya la más sencilla elegancia del próximo invierno. Sin embargo, vea Vd. qué precios tan moderados!
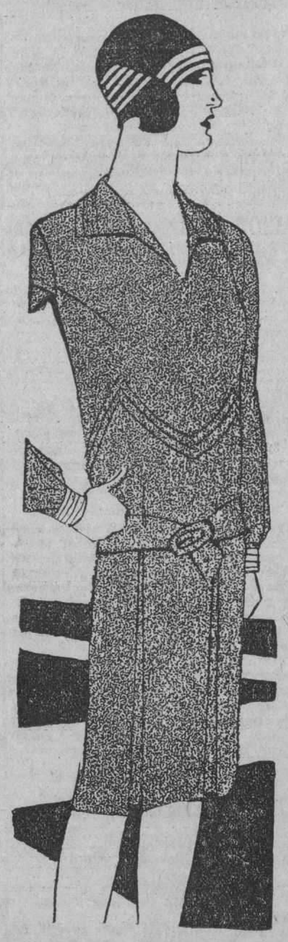
A la izquierda, en el diseño, un encantador modelito de flat crepé gris pizarra—uno de los colores favoritos para la temporada. El Vestido lleva bieses y alforcitas en el cuello y blusa, y tachones al frente de la falda:
PRECIO:
$14.50
OTROS ESTILOS A $14.50
en Mongol y Flat Crepé de los más modernos colores, sumamente graciosos de línea, con todos los detalles impuestos por la moda.
A la derecha, otro precioso vestido, interpretado en Mongol de color vino—también uno de los colores invernales preferidos. La blusa y el cuello son sumamente originales, con finos pespuntes y bieses; el cinturón, también con pespuntes y fina hebilla de galalith del mismo tono. La falda con plisado al frente.
PRECIO:
$22.75
Al mismo precio de $22.75, otros muchos modelos distintos, interpretados en Mongol de gran calidad y de diversos colores.

¡UNA REBAJA SUMAMENTE ATRACTIVA!
VESTIDOS DE FLAT CREPE LAVABLE DE MAGNIFICA CALIDAD
en todos los colores y tallas y en estilos Sport y para Calle, rebajados de su precio anterior de $24.00 y $28.00, al ínfimo precio actual de
$15.75
Bolsas, Carteras, Pañuelos
No deje de ver las espléndidas colecciones de estos accesorios, recibidas la semana pasada en FIN DE SIGLO. Vea nuestros precios y también compare.
SOMBREROS
Algunos Bellos Estilos Ultimamente Recibidos en "Fin de Siglo"
En fieltro blanco, con finos calados en la copa y trabajos de cinta de falla, desde $2.95.
Pequeñas formas en falla de seda, combinada en dos tonos con detalles bordados y bonitos broches de fantasía, desde $3.95.
Formas pequeñas en fieltro suave, combinado en dos colores con bonitos plegados de cinta de gros-grain, desde $1.75.
Estilos muy nuevos en Gros-Grain, con detalles bordados en la copa y en el ala y broches de fantasía, desde $4.50.

DESDE LA CIUDAD DE S. LUIS

El señor Carlos Anido, canciller encargado del Consulado de Saint Louis, Missouri, informó a la Secretaría de los productos embarcados a Cuba durante los meses de agosto y septiembre últimos.

Agesto: Harina, $57.282. Productos de Compañías Empacadoras $169.098. Miscelanea, $133.974.

Septiembre: Harina, $48,177; Productos de Compañías Empacadoras $189.782 y Miscelanea, $146.037.

CABLEGRAMA RECIBIDO

Jefe del Cuerpo de Aviación. Habana.

Sírvase hacer presente al Cuerpo de Aviación Cubano nuestra efusiva felicitación por el espléndido vuelo efectuado desde Buffalo a la Habana por el Capitán Bean y otros oficiales. Estimamos que este vuelo demuestra las cordiales relaciones que existen entre todos aquellos a quienes concierne.

(fdo.) Wrightaero.

CERRO SOCIAL

NUEVA CRISTIANA

En la Iglesia del Salvador del Cerro, se ha efectuado con gran lucimiento, el bautismo de la linda niña Elía Rita Novoa y Pérez, la hija encantadora de nuestros apreciables amigos señor Marcelino Novoa Castro y su gentil esposa María Teresa Pérez de Novoa.

Apadrinaron a la neófita en la ceremonia, el señor Antonio Pérez y la señorita América Pérez, quienes dieron ingreso en la grey católica a ese angelito en quien cifran sus padres sus mejores ilusiones.

La casa de los esposos Novoa-Pérez se vió favorecida por sus distinguidas amistades que hicieron votos por la felicidad de la linda niña.

Francisco Fernández.

DENUNCIA DE ESTAFA

Valentín Casalos chofer del auto $9714 y vecino de Soledad 6 denunció que en la noche pasada tres individuos a los que no conoce le alquilaron su auto en Zenea y E. Palma teniéndole ocupado durante cinco horas al cabo de las que los volvió a dejar en el mencionado lugar donde se dieron a la fuga sin abonarle la cantidad de $10, importe de su trabajo.

¿Va su hija a la escuela con regularidad?
Muchas muchachas faltan a la escuela algunos días de cada mes por enfermedad, lo que, en la mayoría de los casos, es innecesario porque tanto las jóvenes como las mujeres de edad, pueden fortalecerse con el Compuesto Vegetal de Lydia E. Pinkham.
Los muchachas que sufren de agotamiento, insomnio, nerviosidad y falta de apetito, recobrarán nueva fuerza y vigor con el
Exija este empaque.
Compuesto Vegetal de Lydia E. Pinkham
Su hija merece lo mejor en la vida.
De venta en todas las farmacias

VIBOREÑAS

LAS PURAS Y ADELAIDAS

Señala el Calendario (¡tremendo librito!) la Pureza de Nuestra Señora, en la fecha de hoy; más el día 2 de Febrero celebra la Purificación. ¿Cuál de las dos fechas prefieren las Puras viboreñas que conozco?

Igual confusión me originan las Adelaidas, a las que también señala la fecha de hoy y la del 16 de Diciembre.

No hay mal etc., y aprovecho esta oportunidad para demostrar que tengo presentes a las Puras, Adelaidas y Adelinas que conozco.

Las señoras Pura Menéndez de Suris; Pura Vilariño de Cortes; Pura Lamar de Ibargoitia; Purificación Galán de Brito.

Adelaida Morales de Echevarría; Adelaida Benítez de Cruz; Adelaida Valdés Vda. de Ojeda.

Señoritas: Pura Pérez; Pura de las Casas; Purita González; Pura María Arechi; urificación García, Purita Lora.

Bella señorita Adelina López, prometida del afortunado joven Juanito Antí, a la que dedico mi más expresivo saludo.

Adelina Suárez, muy gentil y graciosa.

Adelina Perdomo, con doble motivo mi felicitación por su reciente triunfo en sus estudios.

A todas, de celebrar hoy sus días, les deseo las mayores felicidades.

NOTA AMOROSA

Nena del Ríus y Montero, la gentil muy bella y culta señorita, hija amantísima de mis estimadísimos amigos señora Rosa Montero y señor Fermín Ríus, incansable y competentísimo profesor, les ha sido pedida en matrimonio por el señor Juan Rodríguez Torres, para su hijo el afortunado joven Aníbal Rodríguez Sosa.

Al consignar tan agradable nota, me complazco en felicitar con mi mayor afecto a tan simpática parejeti, deseando que en breve vean realizados sus más vehementes deseos.

UN VIBOREÑO MAS

Un monísimo niño, que con toda felicidad ha llegado al dichoso hogar de los jóvenes esposos Matilde Domínguez y el muy querido amigo Felipito San Pedro, su primogénito, mensajero para ellos de la más intensa alegría.

Por tan fausto suceso dedico mi más afectuosa enhorabuena a Matilde y Felipito, deseando al fruto de sus amores una larga y venturosa vida.

SRTA. MARIA TERESA VILA

Celebró ayer sus días tan admirada viboreña y gentil trigueña, algo contrariada por no haber podido recibir a sus amistades, por causas ajenas a sus deseos.

No es tarde para saludar a tan graciosa señorita y va mi mensaje a ella, muy expresivo en estas líneas.

UN ANGEL AL CIELO

Ya mora en él, el infortunado niño Jorge, hijo amantísimo de los inconsolables esposos Sra. Angela García y Sr. Juan Batista, transidos de dolor por la eterna ausencia del fruto de sus amores.

Tristísimo fué el acto de su entierro que partió de su enlutado hogar calle E, esquina a 12, en el reparto Batista, siendo conducido por sus familiares y amistades de sus padres.

Se aprecia su intensísimo dolor, que solo el tiempo podrá mitigarles, y les deseo la gran resignación que necesitan para soportar el adiós para siempre de su hijo Jorge.

DEPORTIVO DE LAWTON

Esta novel Sociedad celebra esta noche su anunciada fiesta a beneficio de la Sección de Sports, en la elegante **Bombonera**.

Con una cinta cómica y la comedia **Simpática y Pretenciosa** por Babe Dameis. El valioso trio de los niños Cuquita y Pepito Gómez y el señor Angel Gómez.

Modestin Morales, viboreño por Honoris Causa, y Eduardo Cañas, Amenabar y Beristain, con sus mejores números.

El pequeño tenor Luisito Rodríguez.

Números interesantísimos por la distinguida Sra. Ofelia López de Guerra y la gentil Srta. Nena Moreno, número de gran valor artístico.

"Pepito" Bibiloni en el monólogo "La Huelga de los Herreros" "All Star Jazz Trio" por Silvio Parra y los heramnos Añé.

La comedia "Vaya un doctor" por las señoritas Algenura Fernández, Consuelito Alea y Rosaura Llanio, y Sres. Emilio Rubido, Esoj Znias, José Hidalgo y Dagoberto Rubido.

El barítono Abelardo Galindo. Consuelito Alea, la famosa coupletista y Guido Rivero, y por último la Comedia "El Ajusticiado" por los célebres actores Eduardo Cañas, Ricardo Pelaez, Gustavo Pelaez, Oscar Pérez, Victor Jinoris, Manolo Suárez, Jorge González, y los dos Marios, Oramas y Valdés.

Programa muy valioso y que dadas las simpatías de los estimados jóvenes del **"Deportivo de Lawton"**, llevará a la **Bombonera** a muchas y distinguidas familias.

PETICION DE MANO

Por el distinguido letrado doctor Jorge de Peña, ha sido hecha, en el día de ayer, la petición de mano de la linda señorita Lélia Reyes Cisneros, al respetable caballero señor Regino Reyes, hallándose presente en dicho acto el Representante a la Cámara señor Miguel Angel Cisneros, tio de la novia.

Plácenos consignar nuestra sincera felicitación a los futuros esposos Peña y Reyes, distinguidos amigos nuestros.

Urbano del Castillo

Símbolo de Perfección
de CALIDAD y de DURACION, son los que amparan los productos VICTOR; no invierta su dinero sino en artículos fonográficos que tengan grabado el PERRITO escuchando el fonógrafo. "ES LA VOZ DEL AMO"; es el instrumento y disco eterno.
Viuda de Carreras & Co.
PRADO, 115, frente al Capitolio
TELEFONO A-3462 Habana

EL GRIPPOL
ES DE GRAN EXITO EN EL TRATAMIENTO DE LA GRIPPE, TOS, CATARROS, BRONQUITIS, TUBERCULOSIS PULMONAR, LARINGITIS Y TODOS LOS DESORDENES DEL APARATO RESPIRATORIO.
DOSIS: ADULTOS: 4 CUCHARADAS AL DIA.
PARA NIÑOS: CONSULTESE EL FOLLETO DEL FRASCO.
LABORATORIOS DEL DR. A. C. BOSQUE
TEJADILLO 36

M.E.C.D. 2016

PARA ELLOS Y PARA ELLAS

Consultorio por la Doctora Herminia Planas

Secretos de una Parisiense Conócete a ti misma

Estimada amiga:

Observando este modelo viene a consideración el hecho de que los adornos al costado, pueden favorecer o no, a un cuerpo de caderas anchas. Si el adorno se dispone como en el grabado mayor, donde se ajusta sobre las caderas y el despliegue se hace un poco más abajo, indudablemente que dará líneas más esbeltas. Si por el contrario, el ancho empieza desde la cintura o caderas, el resultado será contraproducente. (Compárense los dibujos que acompañan).

Suya,

LETICIA.

RIMAS

Dos remedios, no más, dicen los (sabios,
hay en el mundo a la dolencia mía:
el uno, el fuego de tus rojos labios,
el otro, el lecho de la tumba fría.
Mas, toda flor de embriagador per- (fume
espinas tiene y en el mundo crece...
el fuego de tus labios me consume,
el hielo de la tumba me estremece

Julio Flórez.

UNA MAMA:

Ya he dicho en otras ocasiones que la vista de los niños se debe vigilar. Muchas veces se les castiga por desaplicados, cuando no es más que deficiencia en la visión que les hace demasiado duro el estudio. Es una costumbre que los oculistas examinen la vista en los colegios, periódicamente. Vaja a la Optica "Argos", Neptuno 23, y tenga la seguridad que su hijo cambiará.

INFORMES UTILES

Para ahuyentar las moscas de las alcobas, se pone en la cabecera del lecho una esponja con esencia de espliego. Las moscas aborrecen ese olor y no se acercan.

Cuando las estampillas se pegan unas con otras, a causa de llevarlas en la cartera, es facilísimo separarlas, pasando por sobre aquellas una plancha algo caliente. Ellas mismas se separarán en el acto, quedando como antes estaban.

Un buen sistema para conservar fresco y ligeramente perfumado el ambiente de una habitación, consiste en poner en sitio poco visible un tarro con unos cristales de amoniaco; sobre éstos se vierte un poco de agua de Colonia. La mezcla despide un aroma agradable y apenas perceptible.

Alejandro Magno reprochaba a un pirata su profesión, pero éste le respondí:

—Soy pirata porque tengo una nave sola; si tuviese una flota sería conquistador.

BEBITA.— JOSE.

En la "Maison Lucie", Industria 111 (ciento once), teléfono A-9327. Pida Loción Madame Lucie, vale solamente un peso el frasco. Lleva instrucciones para su uso. Muy recomendada esa Loción para renovar el cutis y limpiarlo de grasa, manchas y barros.

En esa misma casa puede enterarse de otros productos de belleza que necesiten.

CHASCARRILLOS

—Desde que sirve usted aquí, todo desaparece: el vino, los cigarros, las corbatas. Puede usted tomar la puerta.

—¿Y qué quiere el señor que yo haga con la puerta?

Un estudiante de la Universidad, notable por su amor a la vagancia, le dice a su compañero:

—No puede usted figurarse cuanta envidia me dan los ríos

—¿Por qué?

—Porque siguen su curso sin abandonar el lecho.

SUPLICA

Días de amarga angustia, fueron estos últimos que pasé a tu lado. ¿Por que te conocí? ¿Por qué el inexorable destino me puso en tu camino cuando eres sólo para mí la quimera inalcanzable de mi vida?

¡Cuántos sueños, cuántas ilusiones, cuántos castillos de naipes que en un momento se llevó el viento...! Tú eres feliz. Pasé por tu camino como otras muchas y sólo aumenté una página más en el libro de tu vida, ponía en paréntesis para que cuando en uno de esos momentos de meditación sin causa pasen por tu mente las horas fugaces de nuestro amor, me dediques un recuerdo en cambio de tantas lágrimas que he derramado. Estos ojos, acostumbrados a verte, sentirán la nostalgia de la ausencia al igual que mis labios añorarán la voluptuosidad de los tuyos. No me olvides, y como una limosna envía a mi pobre corazón tu recuerdo que será el bálsamo vivificador a mi amarga pena. Me voy quizá para no volver, pero no olvides que mi alma estará siempre junto a ti y cuando estés acongojado y triste, acaríciala con el recuerdo. ¿Quieres?

Ella.

DESESPERADO. .. ..

Comprendo su pena y debe evitar ese terrible defecto por todos los medios. Lo primero es hacer que el dentista le reconozca la dentadura y, por lo pronto le haga una limpieza general, que nunca es lo mismo que la que usted pudiera hacer. Arreglarse las piezas que lo necesiten, si tiene medios suficientes, de la manera mejor posible, si por el momento no puede hacerlo bien, al menos remediarse con remiendos de guapercha, pasta, o como debe llamarse, que no estoy muy segura. Como pasta dentrífica (por evitar errores y por no decir "pasta de dientes", que es otra cosa...) Le recomiendo eficazmente la llamada ZIODINE, que encontrará en los principales establecimientos de toda la Isla. En la superficie de la cajita de cartón, que guarda el tubo de pasta ZIODINE, podrá ver la excelencia de sus componentes y las buenas cualidades que le son propias.

DE HEINE

A los ojuelos de amada hermosa,
¡Cuánta canción de amor tierno rimé!
Y a su boca pequeña, deliciosa,
Tercetos excelentes dediqué.
A las mejillas de la amada mía
Compuse estancias, que muy buenas (son;
Y ¡qué soneto al corazón haría...
Si mi amada tuviera corazón!

F. Sellen.

MENTIRA

Le dije una noche, bajo el milagro
de un vasto cielo florecido como un jardín:
¡Cuan pequeño es el mundo cuando se le compara a nuestro amor!
Oyendo a los ruiseñores permaneciste a mi lado hasta que llegó el alba; y al despedirte sollozando dejaste entre mis manos un pequeño dedal de marfil.
Te alejaste y contigo se fué la primavera... Murió nuestro amor, porque todo ha de morir...
En el torreón va a languidecer la hiedra, y la hiedra lozana busca un nuevo torreón.
Más tarde, en el retiro de una floresta de pinos, para ahuyentar el frío, hice un auto de fe con nuestras cartas de amor.
Extinguiéronse las llamas sobre el suelo húmedo de las flores; y con las cenizas llené el fondo de tu dedal de malfil.

Eugenio Castro

Taciada. E. R. Maricusa.

Escriban a los señores "Betancourt y González", calle 17 entre 8 y 10, Farmacia, Vedado. Teléfono: F-5493 (cincuenta y cuatro noventa y tres), explicando lo que desean. Me han prometido ayudar en caso de que mis lectores necesiten algo que les sea difícil encontrar para las recetas.

En esa botica tienen las famosas "Agua Suprema" de Lima para el embellecimiento del cutis y el "Agua Tónica" de Lima, para vigorizar y recoger el busto. (Realmente buena.) Aunque no barata...

E. A.

En cualquier peletería elegante pudiera usted ver las novedades para la estación, aunque no son todas las que tienen el nuevo surtido. Sin embargo, le podrían informar. En términos generales, puede decirse que hay una variedad grande en modelos de calzado y si tiene usted unos zapatos buenos y lindos, no veo inconveniente en que los use, aunque cambie la estación. En ese caso, convendría pensar en ellos a la hora de elegir la tela de sus vestidos de estación.

No se quien puede tener las letras de las canciones de Lecuona, "La Comparsa" y "Si tú supieras", pero tan pronto alguien mande dichas copias, que siempre algún lector amable corresponde gentilmente, le avisaré, para lo cual suplico me recuerden quien las pide. En este caso, se llama E. A.

Ritilla.

Al encontrar o verse dos personas que se conocen, ¿cuál debe saludar antes?

Si son de diferentes edades, la más joven.

Si son de la misma edad, la mejor educada.

Pensamientos.

Cuanto más femenina es la mujer, tanto más perfecta es.—Gladstone.

Una mujer bella es una joya, una mujer buena es un tesoro.—Sanidi.

Siempre se encuentra una mujer en el principio de grandes cosas.

Lamartine.

María T. Rodríguez. (Dulce María).

A esta casa cuyo anuncio adjuntó, puede escribir para todo lo que se refiera a "esmaltes finos" para sus muebles y pinturas en general.

Siento no haberle contestado antes, pero por venir el sobre que mandó, sin dirección, quedó postergado sin que fuera mi deseo, ni intención.

Escriba a la dueña de la casa "El Arte", señora A. González en "nombre mío" y explíquele lo que desea, que con toda seguridad la atenderá, cuando se entere de que es usted una lectora del Consultorio del DIARIO DE LA MARINA.

Deseándole que haya pasado un feliz día de su santo y que celebre muchos más, en una vida dichosa y feliz.

"El Arte", A. M. González y Hno., Galiano 118.

Pollo con queso y champignons.—Se divide el pollo en pedazos chicos, se le echa zumo de limón verde, sal y pimienta, se colocan en la fridera con mantequilla hasta que estén dorados y se añade un poco de vino blanco. Se hace aparte un poco de salsa de tomates y otro poco de salsa crema.

Se fríen papas cortadas en forma de dados, champignons y cebollas. Se coloca en la tartera un poco de las dos salsas mezcladas, encima queso rallado, la mitad del pollo, champignons, papas y cebollas, otra vez pollo, etc. etc. en la misma forma hasta terminar, se cubre con polvo de pan rallado y se cocina al horno o entre dos fuegos.

Salsa de ajo para ostiones.—Se pican y machacan siete u ocho ajos, se añaden tres cucharadas de vinagre Yema, se cuela y se vierte sobre los ostiones.

CRONICA CATOLICA

POR L. BLANCO

CULTO CATOLICO PARA HOY

En las Reparadoras, solemne función al Santísimo Sacramento por el Jubileo Circular.

En el templo del Carmen, Misa de Comunión general para los miembros de la V.O. Tercera del Carmen.

En la Parroquia de San Hilarión de Guanajay, a las 7½ p.m., solemne novenario en honor a San Hilarión.

En los demás templos, rezo solemne del Santo Rosario y Misa cantada en honor a la Virgen del Carmen.

CULTO CATOLICO PARA MAÑANA

En las Reparadoras, solemne función al Santísimo Sacramento por el Jubileo Circular.

En la Parroquia del Cristo, el solemne novenario de los Miércoles en honor a Santa Teresita. Por la mañana a las 8. Por la tarde, a las 5½ Por la noche, a las 8½.

En las Parroquias de la Caridad y Jesús, María y José, Misa cantada en honor a Santa Eduvigis.

En la Parroquia de San Nicolás de Bari y en la Iglesia del Hospital de San Lázaro, en el Rincón, Misa cantada en honor a San Lázaro.

En la Parroquia del Santo Angel, solemne novenario en honor al Arcángel San Rafael, a las 8 de la noche.

En todos los templos, rezo solemne del Santo Rosario.

SOLEMNE VIGILIA DE ADORACION AL SANTISIMO SACRAMENTO EN FAVOR DE LAS MISIONES

Cumpliendo los mandatos de Su Santidad Pío XI, la Sección Adoradora Nocturna de la Habana, celebrará solemne Vigilia general en el templo del Santo Cristo, en la noche del 20 al 21 del actual, en favor de las Misiones de infieles, con arreglo al siguiente programa:

A las 10 de la noche, exposición de Su Divina Majestad. Oraciones de la noche, plática misional por el R.P. Ramón Rodríguez García, el celosísimo adorador nocturno de Jesús Sacramentado, que tanto bien reporta a la Sección Adoradora Nocturna de la Habana.

En cuanto a sus cualidades oratorias nada os puede decir el que suscribe, hay un Motu Prioprio, que lo veda. Y debemos respetarlo.

Una vez terminada la plática se cantará solemnemente el Te-Deum y el Invitatorio del Oficio del Santísimo Sacramento.

A las 12, canto solemne del Trisagio. Hasta las 4½ de la mañana, Horas de Guardia ante Jesús Sacramentado. A las 5 a.m., Misa, Comunión, bendición y reserva. A las a.m., retirada de la Guardia.

ADVERTENCIAS:

1a.—Tanto los adoradores activos como los honorarios, tienen obligación de asistir al terminar el Te-Deum. Los que pertenezcan al 5o. Turno, de guardia en esta noche, tienen que permanecer toda la noche en el cuarpo de guardia, o sea que no pueden retirarse sin gravísima causa.

2a.—Las puertas del templo permanecerán toda la noche abiertas a fin de que los fieles puedan orar en favor de las Misiones.

3a.—Dispone Su Santidad Pío XI, que los fieles contribuyan en este día con una limosna para el sostenimiento de las Misiones. Por lo tanto, pido a los adoradores una limosna para las Misiones.

Recuerden que el Señor alabó sobremanera la pequeña ofrenda de la pobre viuda. Así, pues, quien pueda dar mucho, de mucho; quien pueda dar poco, de poco, pero de modo que todos den, al fin de que la Sección pueda dar también su limosnita al Santo Padre.

La cantidad puede entregarse en el acto de la Junta de Turno.

Espero que los adoradores obedientes a la voz del Papa, concurrirán a esta Vigilia en mayor número, si cabe, que a todas las anteriores.

JESUS LANZA, Presidente.

EL MES DE LAS MISIONES EN EL TEMPLO DE REINA

Su Santidad Pío XI ha instituido la fiesta solemne y la colecta universal para las Misiones entre infieles en el domingo penúltimo de Octubre y en toda la cristiandad.

En el templo de Reina, se dedica todo el mes de Octubre con la fiesta mensual de las Congregaciones y el Tríduo y Fiesta solemne a esta gran obra de la Iglesia Católica en los tiempos modernos.

TRIDUO.—Como preparación a la gran fiesta misional, se celebrará el Tríduo solemne los días 19, 20 y 21 con Misa cantada a las 8 a.m.

Se repartirán hojitas yfolletos de Misiones.

DIA 21.—A las 7 y 30 a.m., Misa de Comunión general de todas las Congregaciones. A las 8½ a.m., Misa solemne de Ministros con sermón.

En todas las Misas de este día se hará la colecta general que se ordena por el Romano Pontífice Pío XI.

Durante todo el mes se pueden depositar limosnas con ese mismo fin.

Predicará los sermones el R.P. Joaquín Santillana, S.J., y versarán sobre las Misiones de infieles.

DIA 16 DE OCTUBRE

Este mes está consagrado a Nuestra Señora del Rosario.

Santos Ambrosia, Florencio, y Galo, confesores; Martiniano y Nereo, mártires; Santas Máxima, virgen y mártir, y Adelaida, virgen abadesa.

San Ambrosio, obispo y confesor. Recibió una educación esmerada que reconocía por fundamento al Evangelio de Jesucristo.

Se consagró a la carrera eclesiástica y después de hallarse suficientemente instruido y dotado de ejemplares virtudes, recibió sucesivamente las sagradas órdenes del presbiterado.

En el sacerdocio brilló como uno de los verdaderos ministros del Señor. Como era tan notoria su fama eminente y su rectitud evangélica tan conocida, fué elegido y consagrado obispo de Cahor el año 752.

Trabajó como un verdadero apóstol.

Dos años después se fué peregrinando a Roma, y a su regreso pasó por Tours con ánimo de visitar el sepulcro de San Martín.

Después se retiró a una ermita situada en el territorio de Barry, a cuatro leguas de Bourger, y allí se entregó a una vida de meditación y penitencia.

La muerte de este glorioso Santo fué el día 16 de octubre del año 770.

FIESTAS EN HONOR A SAN HILARION, ABAD Y CONFESOR

PROGRAMA

Viernes 12.—A las 7½ p.m. Empieza el Solemne Novenario en honor de San Hilarión, con el rezo del Santo Rosario. Ejercicio del Novenario, cánticos y Sermón por el Sr. Cura Párroco, los días 12, 13, 14, 15 y 16 y el 17, 18 y 19 por el P. Vicente Urdapilleta, del Convento de los Franciscanos, Habana.

El Viernes 19 desde las 4½ p.m. Confesiones para los niños y niñas del Catecismo.

El Sábado 20, a las 8 a.m. Misa cantada de Comunión General para los niños y niñas del Catecismo y Pajes. Desde las 2 p.m. Confesiones con cuatro sacerdotes hasta las 10 p.m., para los adultos y a las 7½ p.m. Ultimo día del Novenario. Letanías y Salve solemne con orquesta y voces.

DOMINGO 21 DE OCTUBRE, FIESTA DEL MILAGROSO SAN HILARION ABAD.—A las 6 a.m., Repique de campanas y Confesiones. A las 7½ a.m., Misa de Comunión General con cánticos, celebrada por el Excelentísimo Señor Arzobispo de la Habana, Monseñor Manuel Ruíz.

A las 9½ a.m. Misa Solemne de Ministros con orquesta de cuerda, a tres voces, "Pontifical de Perosi", Sermón por el Exmo. Sr. Arzobispo y Procesión Patronal de promesas y súplicas a San Hilarión, por el atrio del Templo.

A las 6½ p.m. Incensación del Santo, Ultimo Domingo, mientras se queman las "Cartas Peticiones" y Grandiosa Procesión de San Hilarión por las calles, con música, voladores e integrada por millares de devotos. A continuación Retreta y lucidos Fuegos artificiales.

SABADO 27.—A las 9½ p.m. Llegada de los Adoradores Nocturnos de la Habana y a las 10 p.m. Exposición Solemne del Santísimo hasta las 5 de la mañana del 28 que será la Misa de Comunión General. A las 5 y media Procesión del Santísimo, bajo palio, hasta el Colegio de las M.M. Escolapias y Bendición Solemne. Toda la noche estarán abiertas las puertas de la Iglesia, para que los católicos de ambos sexos puedan, durante ella, visitar al Santísimo y confesarse para comulgar en honor de Cristo Rey por ser su Octava. Habrá suficientes confesores.

DOMINGO 28.—OCTAVA DE SAN HILARION. A las 9½ a.m. Misa Solemne, con orquesta y voces. Sermón, Incensación y Primer Domingo de los "Veintiún Domingos de San Hilarión". A las 6½ p.m. Procesión de la Octava de San Hilarión, al rededor del Parque y Retreta.

Desde el 12 de Octubre hasta el 28, la Milagrosa Imagen de San Hilarión estará colocada en un trono, al lado del Presbiterio, para que sus devotos puedan tocar en ella, botoncitos, estampas, crucifijos, rosarios u otros objetos y todos los días del mes las puertas de la Iglesia estarán abiertas y habrá doce luces diariamente ante la Imagen Milagrosa y se hará el ejercicio de San Hilarión por la noche y después de la Misa cantada a las 8 a.m.

Se suplica a los católicos guanajayenses engalanen sus casas con banderas los días 21 y 28 en obsequio a San Hilarión y a los millares de forasteros, que en esos días han de venir a Guanajay.

Se hace público que los días 21 y 28 de Octubre habrá billetes especiales de ida y vuelta, a cincuenta centavos, por los tranvías desde la Habana, Estación Terminal, Guanajay, valederos para regresar esos días o al día siguiente y que por la Carretera Central habrá guaguas, automóviles y ómnibus de lujo cada cuarto de hora.

Pbro. José Ma. García del Valle, Párroco de Guanajay.

Devoto de San Hilarión, pide el Libro "Veintiún Domingos" al Sr. Cura Párroco de Guanajay, Apartado 29 y hazlos que seguramente San Hilarión te oirá en tus súplicas.

Contribuye con una limosna para los mármoles, el alumbrado y las fiestas y San Hilarión te lo pagará con creces. Si no lo crees haz la prueba.

KOLYNOS limpia la dentadura, las encías, la boca entera. Contiene germicidas que destruyen los microbios dañinos; protege contra el dolor de muelas, la caries, las infecciones de las encías y la pérdida de la salud en general.

Use Kolynos en el cepillo seco y observe qué limpia y fresca se siente la boca.

KOLYNOS
CREMA DENTAL

204

La actividad intelectual es uno de los beneficios que se obtienen depurando el cuerpo metódicamente. La gente más eminente acostumbra tomar todas las mañanas el laxante suave y refrescante

"SAL DE FRUTA" ENO

Marca de ENO'S "FRUIT SALT" Fábrica

ESMALTE TRULINE

EL MEJOR

USELO UNA VEZ

Lo que stimula Vino
Lo que alimenta Carne
Lo que cura Quina
se encuentran en el
VINO AROUD

SE VENDE EN TODAS FARMACIAS, Y EN PARIS, 9, RUE DOMBASLE.

Agentes para Anuncios en EUROPA:
L. MAYENCE & Cie
DAVIGNON, BOURDET & Cie, Sucres
9, Rue Tronchet, PARIS
19, 21, 23, Ludgate Hill, LONDRES

ASMA
Enfisema - Opresiones
Remedio soberano Cigarrillos ó Polvo ESPIC
En los hospics y farmas del mundo entero
Exigir la firma J. ESPIC en cada Cigarrillo

¡MODERNA!

Cocinas Eléctricas

Ya llegó el día en que cocina la electricidad.

GENERAL ELECTRIC
COMPANY OF CUBA

Farmacia SWANN, 12, Rue de Castiglione, PARIS y en todas buenas farmacias.

¿Qué es mejor para el mal de estómago?

La mayoría de las dolencias estomacales, como indigestión, acedía, gases, dolor, acidez, etc., son causadas por un exceso de ácido en el estómago.

Los digestivos artificiales, como la pepsina, no están indicados en esos casos y pueden causar mucho daño. Pruébese echar a un lado todos los digestivos y trátese de neutralizar el ácido que ha descompuesto el estómago tomando una cucharada o dos pastillas de Magnesia Bisurada pura en un poco de agua. Esta dosis calma instantáneamente el estómago y hace desaparecer el dolor y el malestar, y la digestión de los alimentos se hace como lo manda la naturaleza. Para el rápido alivio de la acidez del estómago

LA MAYORÍA PREFIERE LA
MAGNESIA BISURADA

Suscríbase al Diario de la Marina

Vías Digestivas

LA HISTORIA CLINICA COMO BASE DEL DIAGNOSTICO DIFERENCIAL

Por el Dr. FRANCISCO LEZA

(Obra declarada de texto en la clase de Patología Interna)

Este libro, que comprende todo cuanto se refiere a las vías digestivas con gran extensión, ofrece las propias experiencias del autor siguiendo un nuevo método de diagnóstico, fundamentado en la Historia clínica del enfermo y lo expone desde el punto de vista de la aplicación práctica, ofreciendo así nuevos datos para llegar a la solución del problema del diagnóstico.

La obra está escrita con gran sencillez, en forma didáctica y clara, para que sea comprendida por los estudiantes, sin dejar de ser de gran utilidad para los médicos prácticos. Cada tomo está ilustrado con fotografías, gráficos, esquemas, etc., y es lo más acabado y completo que hay sobre la materia. Prólogo del doctor Angel Arturo Aballí.

Precio del ejemplar en cuarto mayor, con 908 páginas, en tela, $9.00.

La misma obra, encuadernada en pasta fina de pergamino, $11.00.

TEXTOS PARA LOS INSTITUTOS Y CARRERAS ESPECIALES

Ofrecemos a los padres de familia un surtido completo de libros de texto para la Segunda Enseñanza, tanto en los Institutos como en los Colegios incorporados. Comprendo en nuestras casas, "La Moderna Poesía" y "Cervantes", tendrá la seguridad de obtener una economía razonable, puesto que somos los editores de la casi totalidad de dichos textos y además los hallará todos, ahorrándose así viajes en balde de librería en librería para completar la lista.

Para las carreras especiales, también tenemos TODOS los textos. La importancia de nuestras casas y las grandes cantidades que compramos nos ponen en condiciones de ofrecer el surtido más completo a los precios más bajos.

También tenemos toda clase de material escolar y lo proporcionaremos con todo gusto nuestro catálogo especial, completamente gratis.

CURSO INTEGRAL DE

Legislación Hipotecaria

POR EL DR. ISMAEL SEGURA Y G. MENOCAL

Una obra práctica, en la que se enlaza, coordina y armoniza de modo maravilloso, todo cuanto se relaciona con el DERECHO INMOBILIARIO, tanto en lo que respecta a los preceptos de la Ley Hipotecaria y su Reglamento, como lo que se refiere a la Ley de Refacción Agrícola, de Colonato y de molienda de cañas.

Redactada en forma sencilla y didáctica, es especialmente útil a los estudiantes de la Facultad de Derecho, que hallaron en ella un CURSO COMPLETO con todos cuantos datos puedan necesitar y también para todo abogado, Registrador de la Propiedad, etc., especialmente, quienes deseen presentarse a oposiciones de Registradores.

Precio del ejemplar, con 808 páginas en cuarto, a la rústica, $6.00; encuadernado en holandesa, $7.00; encuadernado en pasta española, $7.50.

OTRAS NOVEDADES

LECENE (P.) y LERICHE (R.) TERAPEUTICA QUIRURGICA. Tomo II. Arata de Cabeza, Cuello, Raquis y Tórax. Barcelona, 1928. 1 tomo en cuarto, en pasta. . . . . $ 6.00

MURATTI (Dr. NATALIO). — MUNICIPALIZACION DE SERVICIOS PUBLICOS. Estudio económico, financiero, político, jurídico y social. Buenos Aires, 1928. 1 tomo en rústica. . 5.50

RIGAUD (LUIS). EL DERECHO PENAL. Historia y teorías. Su origen tradicional. Madrid, 1928. 1 tomo en cuarto, pasta 2.50

LACHELIER (JULIO). DEL FUNDAMENTO DE LA INDUCCION. Psicología y metafísica. Notas sobre la apuesta de Pascal. Estudios sobre el Silogismo, etc. Madrid, 1928. 1 tomo en cuarto, encuadernado en pasta. 3.25

CARLOMAGNO (JUAN C.) — MANUAL DE DERECHO MARITIMO. Nueva edición, aumentada. Buenos Aires, 1927. Un tomo, en rústica 12.00

MORGADO TORRES (ONELIA). — FUERZAS MORALES. LA enseñanza moral en las escuelas. Magnífica edición ilustrada, con temas cubanos. 1 tomo en cuarto, en tela. 1.40

La Moderna Poesía
CERVANTES

Galiano 62. Apartado 1115. Teléfono A-4958. Habana.

RUBINAT LLORACH

LA MEJOR AGUA MINERAL NATURAL PURGANTE

SE VENDE EN MEDIAS BOTELLAS EN TODAS LAS FARMACIAS DE LA ISLA DE CUBA

M.E.C.D. 2016

Telfs. A-3716 y A-2803

VENTA ANIVERSARIO 1927-OCTUBRE-1928

Lea con atención los lotes que detallamos en este anuncio y venga a ver los otros que hemos puesto en esta venta especial, y que suman millares. En cortes de vestidos, lotes de ropa interior, mantelería, ropa de cama, ropa interior y camisas para caballeros, perfumería, etc., etc., hay infinidad de lotes de positivo interés y a la mitad de precio.

1 BLOOMER DE OPAL, bordado y calado en todos colores y tallas, por ... 97 cts.

2 AJUSTADORES DE HOLAN muy fino, en todas las tallas y colores, por ... 97 cts.

2 TOALLAS de felpa blanca, 1|2 baño, por ... $1.50

1 JUEGO DE MANTEL DE WARANDOL estampado 150 x 150, con 6 servilletas, por ... $2.00

1 CAMISA DE POPLIN color entero y a listas, de gran novedad, con cuello unido o suelto, por ... 97 cts.

2 JUEGOS de camiseta y calzoncillo de tela pajama superior, en todas las tallas, por ... 97 cts.

APROVECHE LAS GANGAS DE ESTA VENTA-ANIVERSARIO. VENGA SIN DEMORA A LOS GRANDES ALMACENES:

"EL NUMERO 15"

MONTE 15, FRENTE A PRADO — No equivocarse: no hace esquina esta casa.

HABANERAS

Viene de la página CINCO

MUNDO ELEGANTE

EN LA TARDE DE AYER

Entre congratulaciones.

Muy felicitada.

Pasó así sus días una dama de nuestra sociedad, María Teresa Cagigal, la amable, culta y distinguida esposa del muy estimado doctor Alberto Recio.

En su residencia de las Alturas de Almendares acudieron a saludarla y a felicitarla durante la tarde muchas de sus amigas del mundo habanero.

Uñ recibo, recibo sencillamente sin detalle alguno de fiesta en ninguno de sus aspectos.

La relación, toda de señoras, sería imposible para el cronista omitirla.

La condesa de Loreto.

La condesa de Sicardó.

La condesa de Villanueva.

Mrs. Liao, distinguida esposa del ministro de China y la del ministro de Venezuela María Luisa Lossada de Arraiz.

Carmelina Tarafa de Montalvo, María Teresa Triay de Gil del Real y Juanita C. de Arregui.

Josefina Embil de Kohly, Lola Soto Navarro de Lasa, y María Montalvo de Soto Navarro.

Dominica Collazo, distinguida esposa del ilustre Wifredo Fernández. Senador de la República.

René G. de García Kohly, Rita Faz de Saladrigas y María González de la Vega de Alvarez.

Amparo Chacón de Herrera Sotolongo, Modesta Lazo de García, y Josefina Menéndez de Pimentel.

Carmelina Suárez Llata.

Rosario Sansores.

Nena Armenteros de Zorrilla, Graciela Rodríguez Cáceres de Sánchez Zayas, María Luisa Murillo de Zayas Bazán y Aida Peláez de Villaurrutia.

Victoria Bravo de Quiroga, Piedad Romeu de Velasco, María Antonia Calvo, viuda de Morales y Paquita Ponce de Blasco.

Nicolasa Zabala de Llerandi, Esther Peláez de Roura, Rosa Sotolongo viuda de Valladares, María Teresa Recio de Pascual, Josefina Colás de Cagigal...

Isabel Reyes de Zúñiga, siempre tan interesante.

Matilde León de Armand, Blanquita Fernández de Castro de Jardines, Flora Ruiz de Kohly, Ida S. de Larrazábal y María Luisa Vila de Tabío.

Nena Herrera de Gumá.

Tan gentil, tan airosa.

Entre las señoritas, la de la casa Emma Recio, tan graciosa, tan inteligente y tan bonita.

Carmen Soto Navarro, Pilla Morales, Herminia Saladrigas, Lupe y Luz Trejo, hijas del Embajador de México y Blanca e Inés Liao, hijas del Ministro de China.

Isabelita y Virginia Rasco, Esperanza y Luisa Casariego y Rosa Amelia y Luisita Rodríguez Cáceres.

Alicia Melero, María León, Angelita Recio, Silvia Villalba...

Herminia Saladrigas.

Lindísima.

Y una gentil señorita.

Rosita Martínez Ortiz.

Deliciosa la reunión.

Prolongándose hasta la noche.

(Continúa en la Pág. NUEVE)

LA CASA GRANDE

FUNDADA EN 1887 GALIANO Y SAN RAFAEL CENTRAL PRIVADA M-9980 AL M-9989

Telas de Invierno!

NUNCA HAN SIDO LAS TELAS DE INVIERNO TAN SUGESTIVAS COMO EN ESTA TEMPORADA.

DIFICILMENTE SE HA REUNIDO EN LA HABANA UN CONJUNTO TAN ADMIRABLE DE ESAS TELAS, COMO EL QUE PRESENTA ACTUALMENTE "LA CASA GRANDE".

LO MAS NUEVO, LO MAS SOBRESALIENTE QUE HA SALIDO DE PARIS. LO TENEMOS A SU DISPOSICION.

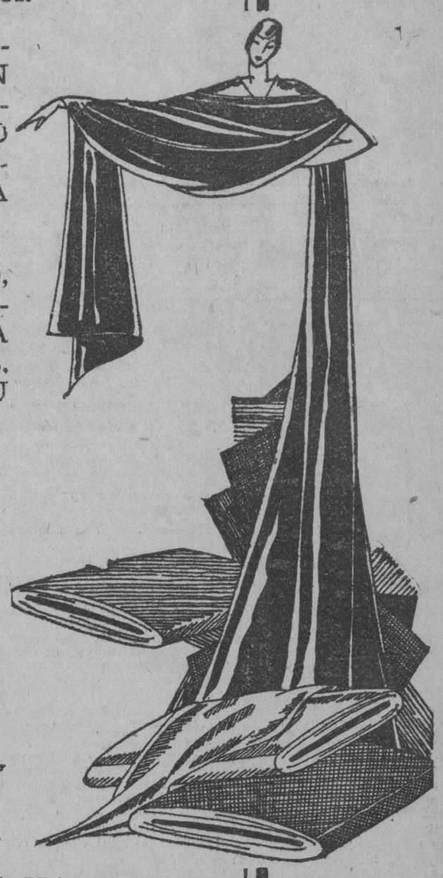

TERCIOPELOS
VELOS DE SEDA
CREPES
FAYAS
GIVRINE

POPLINES
GABARDINAS
DUBETINAS
KASHA, etc.

EN COLORES ENTEROS Y ESTAMPADOS PRECIOSISIMOS.

EN FONDOS OSCUROS HACIENDO UN MARAVILLOSO EFECTO.

EN LOS DISEÑOS MAS BONITOS QUE SE CONCIBEN.
EN CALIDADES MUY SUPERIORES A SU PRECIO.

Y no lo olvide, Señora

NO ES LO MISMO COMPRAR UNA TELA A PLENA LUZ SOLAR, A COMPRARLA EN DONDE EL COLOR RESULTA, UNO EN LA TIENDA Y OTRO EN SU CASA "LA CASA GRANDE" LE OFRECE A USTED ESA IMPORTANTISIMA GARANTIA gracias a su especial lucernario por donde penetra a raudales la luz del sol.

ANTES DE COMPRAR LA TELA DE SU VESTIDO DE INVIERNO NO DEJE DE VER NUESTRA PRIMOROSA COLECCION.

Por el mismo artículo La Casa Grande le cobra menos

CRISTALES

Infinidad de útiles objetos, y a la vez de gran adorno, podemos ofrecerle en nuestro magnífico surtido de cristalería fina, Cristal blanco y de colores, tallados y decorados. Tenemos vajillas, juegos para ponche, para helados, licorera en múltiples combinaciones de piezas, coteleras, perfumadores, búcaros, bizcocheras, porta-retratos, juegos para tocador, bomboneras, platos, ceniceros, etc.

La Casa Quintana
LA CASA DE LOS REGALOS

ALMACEN DE MUSICA
INSTRUMENTOS Y ACCESORIOS
S. Iglesias
CUERDAS Y REPARACIONES
SAN RAFAEL 46
Telf. M-1388 HABANA-CUBA

FUE AMENAZADO DE MUERTE POR UN MUSICO, AYER

Fué sustraída una valiosa perra policía. Acusación por estafa de un Packard

Ayer mañana en el Correccional de la Sección Tercera se ventilaba la cuestión suscitada por el señor Oscar Vigil que dirige una orquesta contra el señor Juan M. Torres Pierola, presidente de Juventud Habanera. Vigil decía que había sido su nombre inscrito en las invitaciones de un baile de dicha sociedad y que al presentarse a tocar, le dijeron que era una equivocación de la imprenta, pues el contratado era un tal Caula.

Al salir de la Corte una vez celebrado el juicio Vigil reólver en mano amenazó de muerte a Torres que denunció el hecho.

SE LLEVARON LA PERRA

Denunció a la Judicial el señor Joaquín Carneado Domínguez vecino de Concordia 178 que le sustrajeron una perra policía que aprecia en $80.

SE LLEVARON EL AUTO

De Habana y Julio de Cárdenas le sustrajeron el auto 7747 que aprecia en $200 al señor Pedro Ignacio Zayas vecino de Avenida 7 Buenavista.

PACKARD EN LITIGIO

El señor José Martínez vecino de Príncipe 47 acusó a la señora Rosa Lacasa Morales actriz del Teatro de la Comedia de haberse apropiado de un Packard de su agencia no pagándole los plazos ni el alquiler, debiéndole $750 de alquileres, más el valor del auto.

Expuso la acusada que era incierta esa acusación y que el Packard se lo regaló su acusador que ahora quiere quitárselo acusándola para ello.

UNA EXCURSION DE LOS FERROCARRILES A BATABANO, CON MOTIVO DE LA VISITA DEL SR. PRESIDENTE A ESA LOCALIDAD

Regresó de Bolondrón el Secretario de Sanidad. El Senador Maidique ganó la Asamblea Liberal de Ciego de Avila. Folletos de los nuevos itinerarios de líneas eléctricas. Pasajeros

—Con motivo de la visita a Batabanó el próximo domingo día 21 del Honorable señor Presidente de la República y el doctor Carlos Miguel de Céspedes, Secretario de Obras Públicas, los Ferrocarriles queriendo que las fiestas preparadas en su honor queden lo más lucidas posible, han acordado correr un tren especial que saldrá de la Terminal por la mañana a las 8, y 30, al precio de setenta centavos, ida y vuelta, pudiendo los viajeros regresar en cualquier tren que efectúe la combinación en Rincón.

Los festejos preparados por los elementos políticos y sociales de aquella localidad consistirán en bailes, cucañas, carreras en sacos, así como un grandioso miting que se efectuará en el parque.

Los boletines para esta excursión podrón adquirirse en el Departamento de boletines de la Estación Central todos los días a la hora de salida del tren.

Para más informes relacionados con esta excursión pueden dirigirse al señor Arturo Fernández, Agente de Propaganda de los Ferrocarriles Unidos tercer piso de la Estación Terminal.

El Secretario de Sanidad.— Ayer por la mañana en el coche salón "500", agregado al tren directo regresó de Bolondrón el doctor Francisco María Fernández. Secretario de Sanidad y Beneficencia, acompañado del señor Carlos de la Rosa, Vicepresidente de la República, el Representante Prisciliano Piedra, el capitán del E. N. Iznaga y los señores Enrique Solís, Gustavo Millán, Fermín Andrade, Carlos Hoyo, José R. García, Pablo J. Piedra, Aurelio González y Bienvenido Alfonso.

J. M. López Oña.— Ayer por la mañana llegó del central "Santa Lutgarda", el señor J. M. López Oña, Administrador de aquella finca azucarera.

El comandante Manuel Baxter. Regresó ayer por la mañana del Balneario de San Miguel de los Baños, el Comandante del E. N. Manuel Baxter, Supervisor Militar de San Antonio de los Baños.

El Dr. Rufino M. Moreno.—Regresó ayer por la mañana en el tren directo, de Sagua la Grande el doctor Rufino M. Moreno, Especialista de Garganta Nariz y Oídos de la Asociación Canaria.

El alcalde de Matanzas.— Regresó ayer por la mañana a Matanzas, el señor Benigno González, Alcalde Municipal de aquella ciudad.

El senador doctor Maidique.—Regresó ayer por la mañana en el Tren Expreso Limitado, procedente de Ciego de Avila, el Senador doctor Modesto Maidique.

Al ser interrogado a su llegada sobre la situación política en aquella localidad nos informó, que el Gobernador Camagüeyano señor José Antonio Villena, había perdido la Asamblea Liberal, que se había efectuado el Domingo en dicho lugar, reinando inusitado entusiasmo entre sus correligionarios para asistir a las urnas en las elecciones del día primero de Noviembre próximo.

Era esperado en la Terminal por numerosos correligionarios, amigos y por su Secretario particular el joven señor Rafael Lugioyo.

Para ser operada.—En el tren directo fué traída ayer opr la mañana por sus familiares de Camajuaní la señora Concepción García de Fajardo para ser sometida a una delicada operación quirúrgica en la Clínica de la Asociación Cubana de Beneficencia a cuyo establecimiento benéfico fué trasladada.

Edelberto da la Portilla.— Salió ayer por la mañana para Los Arabos, el Ingeniero señor Edelberto de la Portilla, Contratista de la Carretera de aquel lugar al Perico.

Antonio Martínez Barzaga.—Procedente de Santa Cruz del Sur, llegó ayer por la mañana en el tren Expreso Limitado, el señor Antonio Martínez Barzaga, Alcalde Municipal de aquel término, que fué recibido por la representación congresional camagüeyana en pleno.

Políticos.— Llegaron ayer por la mañana de Cárdenas el Representante doctor Ramiro Pérez Maribona de Matanzas el Representante doctor Juan M. Haedo; de Camagüey el Representante doctor Antonio Aguilar.

Itinerarios eléctricos.—Los Ferrocarriles Unidos, a partir de hoy pondrán a disposición del público unos nuevos folletos itinerarios de todos los trenes eléctricos que circulan por sus líneas. Estos itinerarios pueden adquirirse en el Departamento de Información de la Estación Terminal, en la Agencia de Pasajes o en cualquier estación de los tranvías eléctricos.

Trenes de Cienfuegos y Caibarién. Llegaron ayer por la mañana por estos trenes de Aguacate: el Presidente del Partido Conservador en aquella localidad Abelardo Martínez, Herminio Díaz, los Ingenieros de O. Públicas Santos Sairo y Dionisio Rizo; del central "Rosario" el doctor Raúl Antón; de Sagua la Grande Francisco y Lorenzo García, Angel Colmenares, Nicolás Loyola, el doctor Alberto Beguiristain y su hermano Oscar, el doctor Manuel Fernández; de Jovellanos Luis Alonso y Mrs. Alexander; de Cienfuegos el doctor Amado Bengochea y su hijo el doctor Arturo Bengochea, Alfredo Menéndez el Teniente Médico del E. N. Betancourt, Fernando Alvarez, Ramón Galán, Francisco Valdés, el señor Salas Fernández y señora, la señora Agustina Rodríguez de Villalón y su hija María del Carmen.

Tren a Camagüey.—Salieron ayer por la mañana por este tren a Camagüey Alberto y Manuel Ruiz, Gonzalo y Angel García del Busto; a Sagua la Grande Arturo Chubau, Mr. Robert Ellis Witherrel, el doctor Arturo Font, la señora del doctor Beldarain y su hija; a Cabaiguán Francisco González y José Ramón Gutiérrez; al central "Santa Teresa" José A. Olagorta; a Matanzas F. A. Rovirosa, Armando Valdés, Juan Antón, Manuel Pérez; a Colón José López Hernández, Juan Martínez, Gregorio Soto Longo; a Caibarién René Doy; al central "España" Rafael Giroud; a Cárdenas el Reverendo Padre de la comunidad de los Jesuítas Manuel Gómez; a Cienfuegos la señora Viuda de Lombard y sus hijas las señoritas Luz y Josefina Lombard, la señorita Matilde Eva Ortega.

Tren expreso limitado.— Llegaron ayer por la mañana por este tren: de Santa Clara R. Martínez, la señora Herminia Sánchez de Fernández y su hijo Oscar, la señora Amparo Hernández Viuda de Martínez y sus hijas "Nena", Anita y Lidia; de Victoria de las Tunas Emilio Castaño; de Sancti Spiritus J. A. Madruga y Rafael Martínez Madrigal y señora; del Central "Algodones" Andrés Fernández; del central "Agabama" Julio Lobo; de Matanzas el Teniente Antonio Madruga; de Cárdenas Enrique Monzón; de Placetas Antonio Santiago y señora; de Holguín Arturo Infante acompañado de sus familiares.

Tren a Santiago de Cuba.— Por este tren, salieron ayer tarde; a Cumbre, la señora Rupiana García Vda. de Fernández, A Cárdenas, el procurador público, señor José Martínez Milanés, a Camagüey, los señores Antonio Mujica, Eduardo Fernández y Jesús Betancourt, A Santiago de Cuba la señora María Revuelta vda. de Revuelta y su hija Elvira, nuestro compañero en la prensa señor Ferera y Luis Lagos. A Santa Clara, los señores Paulino Soler, y las señoras Manuela Vallejo vda. de Vallejo, y Jiménez de Benítez, a Matanzas, el señor José Rodríguez, a Colón, el señor Emilio Otero, a Caracas, el señor Bernardo Sánchez, acompañado de sus familiares, y a Sancti Spiritus, Luis Santos.

El doctor Núñez Mesa.— Regresó ayer por la tarde, a Santiago de Cuba, el representante Delio Núñez Mesa, presidente de los Hacendados de Oriente.

Obrero herido gravemente.— Procedente de las Minas de Matahambre fué traído anoche para su ingreso en la Policlínica Nacional, el obrero Juan Pérez el que encontrándose trabajando en dicho lugar hubo de caerle una piedra de considerable tamaño, produciéndole la fractura de la misma por distintos lugares. Lo acompañaban dos compañeros de trabajo.

Tren retrasado.—El tren procedente de Pinar del Río, que debe rendir viaje en la Terminal a las 4 y 34 de la tarde lo hizo ayer con dos horas diez y nueve minutos, debido a haberse descompuesto la locomotora que lo arrastraba, en la Estación de Mendoza.

Oscar Muxó.—Salió anoche en el tren Expreso Limitado, para Camagüey el señor Oscar Muxó, Administrador del "Orange Crush", con el fin de atender asuntos relacionados con su negocio.

La representación congresional camagüeyana.—Anoche en el tren Expreso Limitado, salieron para distintos términos de la provincia de Camagüey, la representación congresional de aquella provincia, integrada por los senadores doctor Modesto Maidique, y Coronel Rosendo Collazo, y los Representantes doctor Manuel Tomé Varona, José Acosta O'Brien, Dr. Victoriano Rodríguez Barahona, Julio C. Castillo, Abelardo Mola, Dr. Antonio Aguilar, Comandante Enrique Recio, con el fin de ultimar la organización de las próximas elecciones en dichos lugares. En la Terminal fueron despedidos por numerosos correligionarios y amigos entre ellos los señores Coroliano Garcini y Rafael Lugioyo.

El Marqués de la Real Proclamación.—En el tren directo salió anoche para sus posesiones en la Ciénaga de Zapata, el señor Manuel Antón Morales, Marqués de la Real Proclamación acompañado de su hijo Gonzalito.

Tren Expreso Limitado.—Salieron anoche por este tren a Santiago de Cuba: las señoritas Concepción Valdés, Caridad de Palacios y Celia Nogués, el doctor J. Rafael Chacón, la señora de Ravelo; a Morón el Ingeniero Raúl Shelton; a Placetas José Rosas; a Santa Cruz del Sur, el ex-representante Juan Cabrera; a Holguín la señora viuda de Peña y sus hijas Aurora y América, los doctores Frexes y Bruzón; al central "Miranda" Antonio Colás Jr. a Zaza del Medio el doctor Fernando Olivella; a Ciego de Avila Joaquín Recort; a Cunagua los colonos Alberto Galán y Gustavo López; al Central Violeta el doctor Tomás Felipe Camacho; a Santa Clara Rafael Martínez; a Camagüey Pablo Carreras y señora; Bienvenido Pérez; a Guantánamo Néstor de Cárdenas; a Mayarí el doctor Antonio Vilardell.

Tren a Cienfuegos.—Salieron anoche por este tren a Aguada de Pasajeros el doctor Carlos M. González; a Cienfuegos C. A. Clarke, Antonio Pérez, José A. Lucas, Nicolás Castaño, Mario Marrero, Teodoro Selva, el doctor Federico Laredo Brú y Ricardo C. Cuesta.

EN LA ENTRANTE SEMANA SE DARA COMIENZO A LOS TRABAJOS PARA EL ARREGLO DEL MUELLE REAL MATANCERO

Estas obras serán realizadas por el contratista señor Francisco Pujols a quien le ha sido adjudicada la subasta. Señalamientos, procesamientos y sentencias de la Audiencia matancera

Para la entrante semana se anuncia el inicio de las obras de reparación del muelle real de Matanzas, siendo esta la primera que deberá comenzarse en esta ciudad, en el presente año fiscal de 1928 a 1929.

A la subasta de dichas obras concurrieron los contratistas señores Enrique García, Francisco Pujal y Raul Simeón, siéndole adjudicada al segundo de dichos postores, por haber hecho las ofertas más bajas.

Las obras mencionadas vienen a cubrir una necesidad grandemente sentida en Matanzas, toda vez que dicho muelle y el tinglado del mismo, se encuentran en un estado deplorable, al extremo de que las mercancías destinadas a nuestra Aduana, se vienen desembarcando actualmente por el muelle de Dubroq, por no ofrecer garantía alguna, para el abrigo de las mismas, las rotas y viejas naves del muelle del Estado.

El arquitecto y maestro de obras del contratista Pujols han visitado el muelle el sábado último, y han iniciado ya los preparativos para comenzar las obras en la entrante semana.

La inspección de las mismas se hallará a cargo, por designación de la Jefatura de Obras Públicas del Distrito, del competente y culto ingeniero señor Eduardo Morales, bajo cuya inspección se han realizado ya importantes obras llevadas a cabo en esta Provincia.

Nos place comunicar la buena nueva, donde podrán hallar trabajo numerosos obreros de la ciudad de Matanzas.

NOTICIAS DE LA AUDIENCIA SEÑALAMIENTO PARA MAÑANA

Causa 203 de 1928, del Juzgado de Alacranes, contra Jacinto Amores, por robo. Ponente: Doctor Loredo. Fiscal, doctor Oriosete. Defensor, doctor Mario Jordán.

Causa 529 de 1928, del Juzgado de Cárdenas, contra Victor Matienzo y Alderete, por rapto. Ponente, doctor Guiral. Fiscal, doctor Zayas. Defensor, doctor Reyes Lovio.

Causa 338 de 1928, del Juzgado de Alacranes, contra Francisco Mirabal y otros, por abandono de funciones. Ponente, doctor Loredo. Fiscal, doctor Valiente. Defensor, doctor Andreu.

Causa 357, del Juzgado de Cárdenas, contra Fernando González y otros, por robo. Ponente, doctor Loredo. Fiscal, doctor Zayas. Defensor doctor Jordán.

PROCESAMIENTOS

El Juez de Instrucción de Colón, en la causa 431 de 1928, por rapto de la menor Victoria Suárez, ha dictado auto declarando procesado a Enrique Rey y González, al que se le ha señalado doscientos pesos en metálico de fianza para que pueda gozar de libertad provisional.

DELITO POR IMPRUDENCIA

El Juez de Instrucción de Cárdenas en la causa 663 de 1928, por imprudencia, de la que resultó lesionado Carlos Guerra y Torrontegui, ha dictado auto declarando procesado a Ramón Arrechavaleta, al que se le ha señalado quinientos pesos en metálico de fianza, para que pueda gozar de libertad provisional.

SENTENCIAS

Se ha dictado sentencia contra Ricardo San Juan y otro, en causa 190 de 1928, del Juzgado de Cárdenas, por hurto, condenándoles a la pena de seis años y un día.

Contra Manuel Menéndez y otro, en causa 129 de 1928, del Juzgado de Alacranes, por daño a la propiedad: absueltos.

Contra Juan Andreu y Dranco en causa 575 de 1928, del Juzgado de Matanzas, por estafa: absueltos.

EL INSPECTOR GENERAL DE FARMACIA A SANTA CLAR

En la mañana de hoy a partido para Santa Clara, el activo y diligente Inspector de Farmacias, doctor Arturo Castro, en comisión expresa del Secretario de Sanidad, doctor Francisco M. Fernández.

Alberto Lovio,

ARRESTO POR ORDEN JUDICIAL

El vigilante 267 arrestó a José Angueira Suárez vecino de 10 de Octubre 58 por encontrarse reclamado por el Juez correccional de la Cuarta Sección en juicio que se le sigue por infracción del Código Penal.

LO QUE TRAE INTERESANTE LA GACETA OFICIAL DE HOY

Se concede Exequatur de Estilo al señor Ragnvald Fredrisenk, para que pueda ejercer en funciones de Vicecónsul adscripto a la Legación de Noruega en la Habana.

—Nombrando Juez Municipal en Sagua la Grande, al señor Manuel de la Concepción Valdés, que actualmente desempeña ese cargo en Aguacate.

—Declarando con lugar el recurso de alzada que impugnó el acuerdo que impedía al señor Pedro Colomar Romay, publicar en forma de index relaciones de marcas y patentes con sus dibujos.

—Declarando sin lugar el recurso interpuesto por el señor Charles Pumer, contra la resolución que le impone el 50 por ciento de recargo a las toallas extranjeras.

—Decreto, expulsando del territorio nacional, por indeseable, al ciudadano mexicano Luis Brazel.

—Suspendiendo el acuerdo del Ayuntamiento de Cruces, que fija la dotación de los concejales, en atención a las deudas preferentes que pesan sobre aquel Municipio.

—Suspendiendo el acuerdo del Ayuntamiento de Banes que fija el sueldo de los concejales.

MORDEDURA DE PERRO

Angela González García vecina de Banderas 64 fué asistida en el Centro de Socorros de lesiones menos graves producidas por arcada dentaria las que sufrió al ser mordida por un perro cuando se hallaba en la puerta de su domicilio.

CON AGUA CALIENTE

Celestino León Collazo, vecino de Atocha 8 fué asistido en el Centro de Socorros de quemaduras diseminadas por el cuerpo que sufrió casualmente en su domicilio al volcársele encima un jarro que contenía agua caliente.

C. ROBLEDILLO INGRESO EN LA CARCEL ANOCHE

Fué detenida en el bufete del doctor Pedro Herrera Sotolongo por la Judicial

Al fallecer anteanoche a causa de las heridas sufridas Ramón Luque, cambió la radicación de la causa seguida en el Juzgado de Marianao, convirtiéndose en homicidio.

Carmen Robledillo, la autora de la herida al disparar contra Luque su revólver después de disparar él por dos veces el suyo contra ella, se encontraba en libertad bajo fianza de 2 mil pesos.

Al conocer la muerte de Ramón Luque se personó en el bufete de su letrado doctor Pedro Herrera Sotolongo, el cual le aconsejó se presentara a la policía y llamó a la Judicial para que un agente la detuviera.

El agente J. del Corral se personó, deteniéndola.

Carmen fué presentada al Juzgado de Marianao, e ingresó en la cárcel por estar procesada con exclusión de fianza.

DETENCION DE UNA DESCUIDERA

El vigilante 1496 detuvo a Mercedes Rodríguez Martínez, vecina de Sitios 181 por acusarla Pedro José Villalobos Durán vecino de Ricla 70 de que en un descuido que tuvo le hurtó en Plácido y Brasil su reloj y cadena que aprecia en treinta pesos, objetos que le fueron ocupados a la Rodríguez quien pasó al vivac-

ELECCIONES DE LA UNION MARTI-MACEO EN TAMPA

Relación de los miembros de la nueva directiva electa en recientes comicios

En las elecciones verificadas por la Unión Martí-Maceo, de Tampa, fué designada la siguiente Directiva que ha de regir los destinos de dicha patriótica institución:

Presidente de Honor, Guillermo Espinosa.
Presidente, Florentino Mallea.
Vice: Eustaquio Arencibia.
Segundo vice: Alejandro Hernández.
Secretario: Francisco Jiménez.
Vice: Luis Sánchez.
Contador: Eustaquio O'Farrill.
Vice: Sotero González.
Tesorero: Alfonso Padrón.
Vice: Antonio Lemus.
Director: Cristóbal Troncoso.
Vice: Angel Diviñó.
Delegado de West Tampa: Emilio Alonso.

DENUNCIA DE HURTO

Los asiáticos Pascual Chang y Luis Jong vecinos del Callejón de San Martín denunciaron que tenían recogidos en su habitación a los también asiáticos Antonio Loo, Luis Fung, los cuales abusando de la hospitalidad les hurtaron ropas efectos, cuatro pesos en billetes americanos y tres fracciones de billetes de la Lotería Nacional, dándose a la fuga.

INDISPENSABLE EN VERANO
MAGNESIA SARRÁ
Sabrosa-Espumante-Anti-ácida
Inmediatamente alivia:
Jaquecas, Mareos, Acedías.
ASEGURE UN DIA FELIZ
Todas las mañanas tome una cucharada.
DROGUERIA SARRÁ
LA MAYOR
MUESTRA GRATIS presentando mañana este periódico
(Válido hasta el día 17.)

Una sandalia de dos tonos Beige: claro y oscuro combinado

(Grado Selecto)

$15.00

ANUNCIOS 100% M-9316

Pida nuestras Medias garantizadas. — Son la misma belleza

ECZEMINA DEL DR. BAUZA

Hace curas sorprendentes en los brotes del ACIDO URICO en la piel. Eczemas, Llagas, Herpes, Granos y toda clase de picasones persistentes. Remitimos muestras al médico que las solicite. De venta en todas las farmacias acreditadas APARTADO 1054. Habana.

M.E.C.D. 2016

Gacetillas

ENCANTO

Para las tandas elegantes de cinco y media y nueve y cuarenta y cinco de hoy martes 16, vuelve a la pantalla la estupenda producción de los Artistas Unidos, Dos Amantes, estrenada ayer. El público esperaba ese estreno con ansiedad, tanto por el prestigio de la casa productora y los dos actores principales, cuanto por lo que ha venido diciendo la opinión pública y la crítica.

Las entradas vendidas para esta proyección por el Teatro Roxy de New York establecen un record y cuantos la han visto están conformes en que es una de las producciones más notables de la cinematografía actual.

El escenario en que se desarrolla la acción despierta vivo interés. Viejas ciudades: Gante, Bruselas... desfilan por el lente. La acción, llena de movimiento e interés nos presenta las vidas de aquellos hombres valerosos, inquebrantables en sus decisiones, que dirigidos por Guillermo de Orange fueron escollo insalvable para el Duque de Alba y Felipe II, su señor. El momento histórico está captado con verdadera comprensión; la fotografía es realmente admirable.

Vilma Banky, cuya belleza parece en algunos momentos, por lo perfecto de la fotografía, cosa de magia, realiza en esta cinta posiblemente su más acabada labor artística. Ronald Colman hace aquí gala de su perfecto dominio sobre sus facultades e interpretación de la psicología del personaje a su cargo son sencillamente admirables.

En la tanda de las ocho y media, se exhibe Sin Control, por Harrison Ford.

ACTUALIDADES

La empresa de este teatro no pierde la oportunidad de presentar todas las noches un variado y selecto progra de las últimas producciones cinematográficas llegadas a la Habana, en combinación con la Compañía de revistas y variedades que dirigen las hermanas Pfarry.

El público que todas las noches acude a este fresco y ventilado teatro, sale complacido, sabedor de que es el mejor espectáculo que actualmente hay en la Habana y al que solo por 40 centavos la luneta y 15 cts. la tertulia, pueden disfrutar todas las clases sociales.

Esta noche, para la tanda de las ocho, se proyectará la colosal producción titulada PASIONARIAS, interpretada por el actor Cahries Farrel y Greta Nissen.

Luego desfilarán por la escena, las Hermanas Pfarry, bailarinas internacionales; Carmen y Guerrero, célebre pareja de bailes españoles; Julita Muñoz, graciosa canzonetista; la simpática Angelita Méndez y finalmente el bello conjunto de lindas girls.

Para el día 19 se prepara un colosal programa para la función homenaje al autor y empresario cubano Mario Sorondo, en el que habrá diferentes variedades y los estrenos de dos obras de actualidad.

El lunes 22, soberbio estreno de la super joya El Hombre qué Rie, por Conrad Veidt y Mary Philbin.

Para el día 24: homenaje de despedida de Cuba, al primer actor español, José Telmo.

2023. O-16.

BERNARD Y SU ESPECTACULO EN PAYRET

A juzgar por los comentarios de la prensa continental, y especialmente los favorabilísimos de las dos ciudades más exigentes en punto de espectáculos, Buenos Aires y México; el Profesor Bernard, hipnotista y telépata, es un extraordinario experimentador científico.

Los fenómenos más sorprendentes de Magnetismo, Hipnotismo trasmisión del pensamiento, son realizados por este misterioso Profesor egipcio, director del Instituto Hipno-Magnético del Cairo, con exactitud admirable, sencillamente sin "trucos" espectaculades, que tanto se prestan a la superchería, y de los que tanto han abusado ya los "magos occidentales".

Bernard se concreta a la presenta a la presentación de los fenómenos reales, cuya explicación científica está hoy al alcance de cualquier hombre de cultura.

Viene con el Profesor el Fakir Kar, Lay y el medium Alfredi. El primero es un caso singularísimo de facultades volitivas, que realiza los más escalofriantes actos; tales como el subir por una escalera de filosas espadas y hacer desaparecer un cuerpo en una cama de vidrios puntiagudos, que desgarrarían las carnes de otro que no fuera uno de estos desconcertantes fakires hindús, que maceran sus carnes y las atraviesan con alfileres y puñales sin hacerse sangre.

El medium Alfredi, es llamado por los diarios bonaerenses el hombre de los mil ojos, y por los mexicanos "el hombre que todo lo sabe". Estas dos calificaciones nos exime de todo elogio previo.

Las exhibiciones de estos tres hombres, sobre los que domina la ciencia maravillosa de Bernard, tendrán efecto en Payret el próximo jueves día 18.

Entonces tendrá ocasión de convencerse el público habanero del alto valor de este Profesor Benard, que procede de las dos ciudades más increíbulas de la América.

Además del Profesor Bernard, la empresa del Payret presentará el jueves la superproducción cinematográfica titulada La Legión Extranjera, por Lewis Stone y Norman Kerry.

RIVIERA

Hoy: EL ULTIMO VALS

Para los turnos elegantes de hoy martes, día de moda, anuncian las carteleras del elegante cine de la calle 23, el estreno de la grandiosa cinta Paramount, interpretada por la encantadora estrella Suzy Vernon y titulada El Ultimo Vals.

Para la tanda inicial de las ocho y media se pondrá por última vez la magistral cinta interpretada por el simpático actor Douglas Fairbanks que se titula La Marca del Zorro.

Mañana miércoles, en las tandas elegantes será exhibida por última vez la colosal cinta El Ultimo Vals.

La Ultima Orden, grandiosa cinta de la Paramount, interpretada por el notable actor Emil Jannigs, que tantos éxitos obtuvo en los días de su estreno, será exhibida el jueves día 18, en las tandas elegantes.

Dolores Costello, la esplendorosa estrella de las películas Presentación Fernández, será presentada en su última cinta titulada TINIEBLAS, el próximo viernes, día de moda.

Juanita la Emprendedora, notable cinta de la First National, interpretada por la picaresca estrella Collen Moore, se estrenará en el Vedado en este teatro, los días sábado 20 y lunes 22, en las tandas elegantes de cinco y media y nueve y cuarenta y cinco.

Pronto serán estrenadas las siguientes super producciones La Asesina; Los Cuatro Hijos; El Angel de la Calle; El Patriota; Los Cosacos; Todos Eran Valientes; El Mercado de Esclavas; Alas; La Legión Extranjera; La Legión de los Condenados; La Tempestad; Los Dos Amantes.

2021. O-16.

LA SUB-COMISION DE AUTOMOVILES SE REUNE

Mañana, a las dos y media de la tarde, se reunirá en la Secretaría de Agricultura, Comercio y Trabajo, la Subcomisión de Inmigración General, de la Comisión de Defensa Económica Nacional, para la cual han sido citados, oportunamente, los señores Dr. Fernández Sánchez de Fuentes, Dr. Francisco Menocal, doctor Domingo Espino, Dr. Domingo F. Ramos, Sr. Francisco Gattorno, doctor Arias Brito y otros; actuará de presidente el Dr. Sánchez de Fuentes y de Secretario el Sr. Carlos Lovira En esta importante reunión se continuará la discusión del Proyecto de Ley Inmigratoria, del doctor Sánchez de Fuentes.

REGLAMENTO DE CULTURA FISICA EN EL EJERCITO

Comisión de militares nombrada para redactarlo. Medalla para un teniente

Se nombra una comisión compuesta de los priemros Tenientes de Artillería Victor M. Parra y Sarmiento, del Estado Mayor del Ejército, Carlos Montero y Ruga, del Batallón número 2 de Artillería de Costa, Séptimo Distrito y José F. Morilla y Coba, de la Escuela de Aplicación, y Segundos Tenientes Gustavo E. Alfonso de Armas y Cuervo, del Batallón Nro. 4 de Interia Sexto Distrito y Pedro E. Morii y Linares, del Batallón Nro. 2 Artelleria de Costa, Séptimo Distrito Militar, para que redacte las bases de un Reglamento de Cultura Física para el Ejército, de acuerdo con las instrucciones que hamrán de recibir de la Sección de Instrucción de este Estado Mayor.

MEDALLA PARA EL TENIENTE REYNA

Se hace saber que la Asociación Nacional de los Emigrados Revolucionarios Cubanos, ha conferido al Primer Teniente de Caballeria René L. Reyna y Cossio, la medalla de la misma y por el presente se le autoriza para usarla.

Se hace saber que el Ayuntamiento de la Ciudad de Ciego de Avila, en sesión ordinaria, ha declarado "hijo adoptivo" de la mencionada ciudad, al Capitán de Caballeria Leopoldo Ruiz y Alvarez, M. M., concediéndole al efecto un diploma y una medalla de oro como constancia de dicho acuerdo, y por el presente se le autoriza para usar dicho diploma y la mencionada medalla.

ENCANTO

SOFIA DEL CAMPO, UNA DE LAS MEJORES SOPRANOS DEL MUNDO. DEBUTARA EN EL ENCANTO

Definitivamente anuncia la empresa del predilecto Teatro Encanto, el debut para los primeros días de Noviembre, de la excelsa cantante chilena, Sofía del Campo, uno de los mayores valores artísticos de la época. Ha sido un gran honor para la empresa del Encanto haber logrado contratar a esta famosa "diva", para que nos brinde dos recitales. Sofía del Campo acaba de realizar una triunfal tournée por París, donde los críticos la compararon con la Galli Cursi, y algunos, como el de "Le Matin", la proclama sin contradicción, **la mejor soprano ligera de la época.**

También vendrá, contratado por el Encanto, el eminente organista de la Catedral de París, Marques de Chavigny, que fué pianista acompañante durante dos años, del célebre violinista Mischa Elman y, además, tuvo la gloria de ser el discípulo predilecto de Rachmaninoff.

De extraordinario interés serán los programas, en los cuales figurarán arias de las óperas más difíciles, y también canciones hispano americanas, en cuya interpretación no hay nadie que la aventaje.

2123. O-16.

NEPTUNO

Hoy: NAPOLEON, de Abel Gance

Hoy se estrena en el Cine Neptuno, en las tandas elegantes de 5.15 y 9.45, la grandiosa producción de la Compañía Cinematográfica, titulada NAPOLEON, según la obra de Abel Gance. La luneta cuesta 40 centavos.

En la tanda de las ocho y media: se exhibe Coney Island o La Playa del Placer, por Lois Wilson y Lucila Méndez. Luneta, 20 centavos.

El jueves: Un Caballero de París, por Adolphe Menjou.

El viernes y sábado, se exhibe Los Cosacos, la maravillosa producción de John Gilbert y Renée Adorée. La luneta sólo costará estos dos días, 40 centavos. Quedan suprimidos los pases para las exhibiciones de Los Cosacos.

2012. O-16.

APOLO

LIOS REALES, gran comedia por Glen Tryon

La última gran comedia que para la Universal ha interpretado el graciosísimo Glen Tryon, será estrenada en la tanda de las cinco y media. Se titula Lios Reales y colabora en ella Marion Nixon.

Una revista completa el programa de esta tanda, para la que vale la luneta 10 centavos para damas y niños.

En la función corrida que dará comienzo a los ocho y media en punto, serán exhibidas ¿Casarme Ya? por la linda Lois Moran, una revista y Lios Reales. Luneta, 20 cts.

Mañana: Hermoso Broadway, por Aileen Pringle, y Doble Triunfo, por Richard Barthelmess.

2022. O-16.

TEATRO

UN CASO CURIOSO

DOS DIVOS CHILENOS

Los diarios más importantes de la América del Sur hacen entusiásticos elogios de dos célebres artistas líricos, de dos **divos** chilenos que, en Italia, en Francia y en España han obtenido los más ruidosos éxitos. Se trata de un soprano ligero—Sofía del Campo—que ha ofrecido brillantes recitales en París, en Berlín, en Roma y en Milán y que ahora en Buenos Aires y en Montevideo, logró éxitos de primer orden; y del barítono Morelli, que ha cantado triunfalmente en la Scala de Milán, en el Real de Roma y en el Colón de Buenos Aires.

Le Matin, de París, ha comparado a Sofía del Campo, que debutó con **Rigoletto,** cantando al lado de Titta Ruffo y Lauri Volpi, nada menos que con Amelita Galli Curci.

Y al barítono Morelli se le coloca en el primer plano entre los artistas de la **chiave di fa.**

Con este **divo** chileno ha ocurrido un suceso curiosísimo que, (para que lo conozcan nuestros lectores) vamos a transcribir de **La Estrella,** de Valparaíso, tal y como allí se relata:

"Carlos Morelli, el barítono cnileno que ha figurado en el elenco de la Scala de Milán, Real de Roma y Colón de Buenos Aires, acaba de ser protagonista de un curioso incidente en Talca y que se repitió en Chillán.

Morelli, que está considerado como el más grande de los barítonos de la hora actual, se encuentra en su patria, en viaje de placer, pues trajo a conocer su país a su señora esposa, la gran cantante española, señora Carmen Asensio.

Tanto en Valparaíso como en Santiago, a petición de sus numerosos amigos, dió conciertos, en los que puso de relieve sus extraordinarias condiciones de cantante único y su escuela perfecta de canto. Después, accediendo a los deseos de su amigo Alfonso Farren, aceptó ir con fines de divulgación artística y de acendrado nacionalismo, a las más importantes ciudades del sur.

Lo que ocurrió en Talca.—La primera plaza fué Talca. Allí se le recibió con grandes aclamaciones y todo hacía prever un lleno formidable del Municipal de la orgullosa ciudad del Piduco. Llega el momento del concierto y apenas setenta a cien personas ocupan el teatro.

Morelli, tranquilamente, da la señal de empezar. Se presenta en el palco escénico, canta una de las más bellas romanzas de su repertorio y les dice textualmente: Señores, suspendo este concierto, porque me da vergüenza, no como artista, sino como chileno, de la falta de sentimiento artístico en una ciudad de la importancia de Talca. En Italia, en pueblos de cinco mil habitantes, siempre he tenido teatros llenos y es porque allá hay sentido nacionalista y cultural, y cuando se trata de un extranjero, hay la cordialidad y hospitalidad de los pueblos cultos. Les he cantado una romanza para que no perdieran su viaje y ahora en la boletería les devolverán el valor íntegro de la entrada.

Los asistentes se quedaron con un palmo de narices y mientras la mayoría aplaudía el gesto valiente del gran barítono, algunos hacían comentarios sobre este atentado contra la tradicional severidad social de Talca y sus hijos...

En Chillán le pasó igual cosa, y Morelli repitió lo de Talca; algunos espectadores le dijeron que con Sofía del Campo había pasado lo mismo y Morelli entonces les gritó que era ya una tradición la incultura de los pueblos del sur y que prefería suspender la jira a seguir viendo en su patria tanto desconocimiento por las manifestaciones de arte, no sólo de los chilenos, sino de los extranjeros.

No decimos nada de cómo está el ambiente en Talca y Chillán con la severa admonición del más grande de los cantantes chilenos, honra de nuestro arte lírico, el barítono Carlos Morelli".

¿No es verdad, lectores, que Morelli estuvo un poco exagerado?

¿No es cierto que no se necesita ir a Talca para ver cosas muy parecidas

¡Ah! ¡Si se le diera ahora la palabra a Paderewsky!

CARTEL DEL DIA

TEATROS

NACIONAL.—Tarde y noche: una revista de actualidades mundiales; Sube y baja; Triste flor del hampa; Album de fantasía (revista coreográfica).

PAYRET.—Tarde y noche: una comedia; La Venenosa; una revista de actualidades.

REGINA.—8 y 30: Don Chucho; números de variedades. 10: Bohemia.

ALHAMBRA.— 8: La guagua de la muerte. Segunda tanda: Sin pantalones. Tercera tanda: Ten Cents Teatral.

ACTUALIDADES.— 8: Pasionarias; números de variedades. 10: Pasionarias; presentación de la Compañía de revistas.

CINEMATOGRAFOS

CAMPOAMOR.— Tarde y noche: No se fíen, niñas; una revista de actualidades mundiales; De mujer a mujer. Tandas elegantes: presentación de las Hermanas Iris y del actor cómico Paco Andreu.

PRADO.—5 y 15 y 9 y 30: Una cana al aire; variedades por Amparito Medina y Medina Cell. 8: Rosa la Revoltosa.

TRIANON.—5 y 30 y 9 y 45: una revista de actualidades mundiales; Nada, niña, nada. 8 y 30: Diplomacia.

RIVOLI.—5 y 15: Intrigas orientales. 8 y 30: Boda convencional; Intrigas orientales; una revista de actualidades.

OLIMPIC.—5 y 30 y 9 y 45: La última orden. 8 y 45: Los diez modernos mandamientos.

CUBA.—Tarde y noche: una revista de actualidades mundiales; En manos de bandidos; una cinta cómica; La tragedia de Belgrado.

NEPTUNO.—5 y 15 y 9 y 30: Napoleón; cintas cómicas. 8 y 30: Coney Island.

LIRA.—Tarde y noche: una revista de sucesos mundiales; Luna de miel en París; Alma de tigresa; El hermoso espadachín; cintas cómicas.

RIVIERA.—5 y 30 y 9 y 45: cintas cómicas; El último vals. 8 y 30: La marca del Zorro.

VIOLETA.—Tarde y noche: Especialista de señoras; El gato salvaje; episodio quinto de Hombres marcados; La Virgen del Amazonas; cómicas.

INGLATERRA.—Matinee y nocturna: una revista de actualidades mundiales: una comedia; Entre naranjos; La espada del trovador; una revista de actualidades mundiales; una comedia.

LARA.—Mtinee y nocturna: Juventud descarriada; La Belleza descarriada; una revista de actualidades.

RIALTO—Tarde y noche: La bestia del mar; La esclava de plata. Tandas elegantes: Trovadores Tamaulipecos.

GRIS.—5 y 30 y 9 y 30: La batalla del siglo. 8 y 30: Presentóse Ruth; una revista de actualidades mundiales.

IMPERIO.—Tarde y noche: Una pareja de Robinsones; Fuera sombreros; Sacrificio de un inocente; cintas cómicas.

WILSON.— Matinee y nocturna: Entre naranjos; Amantes o El Gran Galeoto; una revista; una comedia.

UNIVERSAL.— Tarde y noche: Policía, policía!; episodio tercero de Allí te veré; La saeta roja; Salvala, bomberos!

APOLO.—5 y 30: una revista de sucesos mundiales; Lios reales. 8 y 30: ¿Casarme yo?; una revista de actualidades mundiales; Lios reales.

VERDUN.—Matinee y nocturna: Deseo ser policía; Una muejr superior; Noches de Arizona; Juventud hechicera.

ENCANTO.— Tandas elegantes: Dos Amantes; una revista de sucesos mundiales. 8 y 30: Sin control; cintas cómicas.

FAUSTO.—Tandas elegantes: Los cosacos; una revista de actualidades.

Gacetillas

EL TEN CENT TEATRAL

Un gran programa en el Ten Cents Teatral. Teatro Nacional

Album de Fantasías, así se titula la revista lírico coreográfica que pondrá hoy en escena las huestes artísticas que laboran en el Teatro Nacional bajo la acertada dirección de The Theatrical Ten Cents Company. Esa revista es un desfile de números internacionales, interpretados por Elia de Granados, Carmita Ortiz, Julio Richards, Alicia Rico, Harry Myers, el cuerpo de bailes, el Jazz Band y la orquesta que dirige Fuentes y Cotó. Alicia Rico, tiple cómica que es aplaudida con entusiasmo, interpretará hoy nuevos números.

La parte cinematográfica será cubierta por la interesante superproducción titulada Triste Flor del Hampa, drama intenso interpretado por Rosemary Theby y Leo White; además se exhibirán comedias y Actualidades de Pathé.

Para mañana se anuncia el estreno de La Señorita de Media Noche, superproducción de Evelyn Brent, la artista que la prensa americana llama la Princesa del Cine.

Durante el mes de noviembre el Ten Cents Teatral, en las matinées dominicales, establecerá sus concursos infantiles con vistosos regalos a los niños.

TRIANON

Hoy martes, exhibe Trianon en sus tandas elegantes de cinco y media y nueve y cuarenta y cinco la divertidísima producción de la Paramount, interpretada por la encantadora actriz Bebe Daniels, secundada por la valiente nadadora, Gertrude Ederle, la primera mujer que atrevsó el Canal de la Mancha, y cuya cinta se titula Nada, niña, nada.

A las ocho y media: DIPLOMACIA, por Blanche Sweet.

Mañana miércoles y en las tandas elegantes de cinco y media y nueve y cuarenta y cinco se exhibe la interesante producción de la Universal, interpretada por Marceline Day y Lewis Stone, titulada Mártires del Deber.

El jueves, viernes y sábado, se exhibe la monumentalproducción de la Metro, interpretada por John Gilbert, secundado po rRenée Adorée y Ernest Torrence, titulada Los Cosacos, la cual está basada en la novela famosa de Leon Tolstoy.

LARA

Interesante y atractivo es el programa de hoy en este concurrido cine.

En los turnos de 1.30, 4.30 y 9.30 se presentará la bonita producción titulada Juventud Descarriada, interpretada por Lionel Barrymore y Marv Alvanz.

En los turnos de 3, 5, 8 y 10.30, irá a la pantalla la producción especial titulada La Belleza Americana, por Billie Dove y Lloyd Hughes.

El precio de la matinée es de 20 centavos la luneta

Mañana: Juventud Hechicera, y Entre Naranjos, basada en la novela de Blasco Ibáñez e interpretada por Greta Garbo y Ricardo Cortez.

Jueves 18: NAPOLEON, visto por Abel Ganco.

Viernes 19: Hermoso Broadway.

Sábado 20: La Ultima Orden, por el coloso Emil Jannings.

Domingo 21: TINIEBLAS, por Dolores Costello y Conrad Nagel.

2026. O-16.

WILSON

El cinema predilecto de las familias por sus comodidades, ventilación y por las magníficas producciones que a diario se estrenan a base de precios populares.

Para hoy, comenzando con una magnífica matinée de **2 á 5,** se proyectará Entre Naranjos, joya en 10 actos, de la Metro, basada en la novela de Vicente Blasco Ibáñez e interpretada por Greta Garbo y Ricardo Cortez; y Amantes o El Gran Galeoto, film especial en 8 actos, por Ramón Novarro y Alice Terry; revistas y comedias. Para esta matinée regirán los precios de 10 cts. niños y 20 cts. mayores.

En tanda elegante a las 5.15 revistas, comedias y Entre Naranjos. Regián los mismos precios de la matinée.

Por la noche, función corrida de 8.30 á 11.30 con el mismo programa de la matinée, a los precios de 10 cts. niños y 30 cts. los mayores.

2017.O-16.

INMUNIZAN CERDOS LOS VETERINARIOS DE AGRICULTURA

Se impulsará la producción de suero para atender al mayor número de criadores

Se ha dispuesto por el Sr. Secretario de Agricultura que los Veterinarios del Departamento se movilicen en las seis provincias de la República, para comenzar en distintos Términos Municipales la inmunización de las piaras de cerdos pertenecientes a distintos criadores que tienen solicitado ese beneficio del Departamento.

Actualmente se encuentran ya los veterinarios Dres. Andrés Meana y Rodolfo Crespo, constituídos en los Términos de Nueva Paz, Güines y Artemisa.

Se trasladarán igualmente los doctores Luciano de la Pepa, a Colón; Antonio Jordán, a Camajuaní; Augusto Aparicio, a Camagüey y Ambrosio Rodríguez Acosta, a Holguín.

Esos técnicos inmunizarán a los cerdos de los criadores que en aquellas localidades radican con el suero anticolérico que se está produciendo en la Planta de Suero contra la Pintadilla de Santiago de las Vegas, y tan pronto se tengan nuevos lotes de aquel producto pasarán a otras Municipalidades para continuar la defensa de las crías porcinas contra la tremenda Pintadilla que tanto las diezma.

La Planta de Suero impulsará su producción para atender al mayor número de criadores.

SE HAN DENEGADO LAS MARCAS PARA SEÑALAR GANADO SOLICITADA POR LOS SRES.

Jesús Fajardo Silvera; Arsenio Rodríguez Oropesa; Martín Triana; Juan Reyes Rosa; Justo Vergara; Enrique Rodríguez Melcón; Angel Agüero Reyes; Rafael Pérez Alejo.

SE HAN CONCEDIDO LAS MARCAS DE HIERRO PARA SEÑALAR GANADO A FAVOR DE LOS SRES.

Eustaquio Rodríguez; José Manuel Camacho; Teófilo Megret; Víctor Vila; Tamayo y Cía.; Francisco Almendarias; Agustín Sirés Hernández; Juan Batista Proenza; Fermín Blanco; Alberto Valdés; Cesario García; Randulfe; Julio Mendoza Piña; Manuel Velázquez Sánchez; Alcibiades García; Mariano Morell Betancourt; Claudina Guerro Ramírez; María de los Angeles Saínz; Manuel Omil Loira; Pedro Lorenzo Borges; José Brizuela y Sierra.

SE HAN EXPEDIDO TITULOS DE MARCA DE HIERRO PARA SEÑALAR GANADO A FAVOR DE LOS SEÑORES

Ricardo Legrá; Ramón Navarro G.; Fernández y Hermanos; Ricardo Cantillo; Roque González; Andrés Alonso y Martínez; Ramón Vasallo y Vasallo, José Mijares Pis; Francisco Lamadrid y Son; W. P. Bull; Ramiro Calzadilla y Rueda; Dionisio Hernández; Antonio Romero Ultra; José Ramos Rodríguez y Abelardo Vidal Ulloa.

Gacetillas

PAYRET

Hoy: La Venenosa, de Raquel Meller

Hoy, en las tandas de cinco, siete y nueve y media vuelve a la pantalla en el Teatro Payret la colosal superproducción La Venenosa, interpretada por la encantadora artista Raquel Meller, y película esta basada en la novela de El Caballero Audaz.

La Venenosa es una estupenda producción, hecha a base de lujo y esplendor, y su argumento es uno de los más interesantes que se haya visto en película alguna por largo tiempo.

El jueves es el estreno de la notable superproducción de la Universal, titulada La Legión Extranjera, interpretada por el gran actor Norman Kerry. Una novela de aventuras y de pasiones es esta magnífica obra que se presenta en todas las tandas del jueves.

Para el mismo jueves está anunciado el debut del célebre Profesor Bernard, Director del Instituto Hipno Magnético del Egipto, que realiza una tournée científica por América y que viene precedido de gran fama.

El Profesor Bernard se presentará el Fakir de Kar-Lay y el Medium Alfredi, haciendo experimentos que han de ser la sensación de este temporada. El Profesor Bernard se presentará el jueves solamente, en la tanda de las nueve y media.

2040. O-16.

INGLATERRA

Gran temporada invernal a base de cine continuo de 1.30 a 11.30 p.m. rigiendo los invariables precios populares de 10 cts. los niños y 20 centavos los mayores.

Las mejores producciones que se estrenan en los principales teatros de la Habana, las puede usted ver en este cinema, siempre a base de su organización de precios populares.

Para hoy, estupendo programa, proyectándose revistas, comedias y las joyas Entre Naranjos, film de la Metro, en 10 actos, basada en la novela de Vicente Blasco Ibáñez, interpretada por Greta Garbo y Ricardo Cortez; y La Espada del Trovador, producción en 7 actos, de la Fox, interpretada por John Gilbert; revistas y comedias.

Mañana: NAPOLEON, visto por Abel Gance.

RIALTO

Hoy martes, día de moda en este teatro, se reestrenará una grandiosa producción cinematográfica de la importante marca Warner. Se trata de La Bestia del Mar, la obra cumbre de John Barrymore. La Bestia del Mar hace bastante tiempo que muchas familias habaneras pedían nuevas exhibiciones de dicha cinta. Hoy se presenta esa oportunidad de ver nuevamente una de las más grandes producciones que han venido a Cuba. La Bestia del Mar será proyectada en las tandas elegantes de 5.30 y 9.45, en cuyas tandas también tomarán parte los populares Trovadores Tamaulipecos, que cada día que pasa se captan más y más las simpatías del público. La Bestia del Mar será también exhibida a las 2.30, junto con otra cinta, La Esclava de Plata, por Irene Rich, cinta que se proyectará en la tanda de las ocho y media.

2019. O-16.

M.E.C.D. 2016

CINE

Dos Amantes.-Con Renald Corman y Vilma Banky

Inauguro el sistema de estrellitas críticas con tres. Repetiré la ex "Encanto" es buena... Pero también mala. Buena como producción cinepondré al principio de estas crónicas estrellas que indiquen el valor adjetivo de la obra estrenada. Una cuando es mala; dos, regular; tres, buena y cuatro, excelente.

Esta buena película de los Artistas Unidos, estrenada ayer en el "Encanto" es bueno... Pero también mala. Buena como producción cinematográfica, por el interés y la emoción del argumento, y sobre todo, por la admirable interpretación. Una vez más Ronald Colman y Vilma Banky acreditan su arte. Ella, además, su extraordinaria belleza. Si algún defecto anima a señalar es el de la perfección suprema, con lo que casi pierde el carácter humano que debe sobresalir en el atractivo personal.

Lo malo de la obra no es original. Es esa vieja insidia de los "estudios" norteamericanos que caen con lamentable frecuencia en el afán de desacreditar el sentido moral de los pueblos de otras razas. Unas veces las Repúblicas hispanoamericanas, otras España son víctimas propicias de la vanidad racial del Norte, incapaces de ver jamás la paja en el ojo propio. Es frecuente llevar la escena a México, a la Argentina para desarrollar una acción de áspero carácter humano, donde los hombres son, fatalmente, torpes y villanos. ¿Cómo había de faltar la barbarie de la España imperial? De nada vale que un norteamericano—Lummis—haya demostrado en un libro admirable que la España colonizadora es un ejemplo de heroismo, legislación y sentido jurídico. De nada tampoco que en tiempos de la Conquista los profesores de las Universidades españolas. —Padres Vitoria y Suárez, entre otros—hayan sentado, defendiendo a los indios, las bases de los Derechos Internacional y de Gentes cuyos principios son en el día inconmovibles. España ha de ser cruel y dura porque así conviene al tópico. Para demostrarlo, nada mejor que presentar "hechos" de época, "documentos históricos". La torpeza no advierte de anacronismos, contrasentidos y errores de bulto. Por el camino de la emoción el público "llega" a convencerse. Tantas veces como es preciso sacudir el corazón y los nervios de las multitudes ahí están la barbarie de España y sus pueblos descendientes para conseguirlo.

Aparte este detalle, que es de bulto, la película es buena. Nos conduce a Flandes, por la época en que dominan los españoles. Las peripecias más absurdas, pero cinematográficamente interesantes, se suceden para preparar la acción bélica que libra a Gante de la presencia de los opresores. Es ridícula ver cómo una simple estratagema sirva para que, en nombres. Es ridículo ver cómo una simple estratagema sirva para que, en nombre quien puso allí una pica fué el cine. Y se saltó a la torera la Historia.

Lástima que tan excelentes recursos de arte, belleza e interpretación no se hayan puesto al servicio de mejor causa. Porque, repito, la obra impresiona y entretiene.—R.

PROPONE AL AYUNTAMIENTO EL EDIL RUY DE LUGO VIÑA, LA CREACION DE LA MEDALLA DE LA CIUDAD HABANERA

Se otorgará a los residentes en el término, nacionales o extranjeros, que realicen actos extraordinarios o de alguna eminencia. El próximo gran festival de música cubana

EL DIRECTOR DE LA BANDA MUNICIPAL ORGANIZARA Y DIRIGIRA LA ORQUESTA QUE ACTUE EN ESA FIESTA

La colocación de la farola ornamental General G. Machado. Estado del Erario Municipal. Las chapas para automóviles. Traspaso de vehículos. Otras noticias del Municipio

Presentó en la Secretaría del Ayuntamiento el concejal señor Ruy de Lugo Viña, una moción modificando otra suya sancionada por sus compañeros, y en que se crea anualmente el festival de la música cubana.

Según la nueva moción del señor Lugo Viña, la organización y reglamentación de ese festival, estará a cargo de la Jefatura de Espectáculos del Municipio, con el concurso del Director de la Banda Municipal de Música.

La orquesta que deberá actuar en el festival, será formada y estará dirigida por el Director de la Banda Municipal. Del programa que se ejecute formará parte principal la pieza musical que obtenga el primer premio en el concurso de música cubana que deberá organizarse. Un solista becado del Estado, la Provincia o el Municipio, figurará también en el programa, en que han de aparecer números de música vocal.

Para este festival se destinará un crédito de dos mil pesos, distribuido así: Mil pesos para la orquesta que se forme; doscientos pesos para el autor de la pieza premiada en el concurso; 300 pesos para el solista; 200 pesos para el número vocal; y 300 pesos para gastos varios.

LA MEDALLA DE LA CIUDAD

El edil Lugo Viña ha sometido a la consideración de sus compañeros de Consistorio una proposición, creando la medalla de la ciudad de la Habana, para premiar los méritos eminentes o extraordinarios de nacionales o extranjeros residentes en este Término Municipal.

Esta orden estará en vigor desde el mes de julio de 1929. Habrá tres clases de medallas: de oro, de piata y de cobre, con diferentes distintivos cada una. No podrá otorgársele esta distinción a funcionarios de elección popular, durante el término de su mandato. El Ayuntamiento, por medio de una comisión de concejales, y el Alcalde, reglamentarán el procedimiento de entrega de esta condecoración. Por motivos escolares no se tendrá derecho a estas medallas, pues ya existen otros premios para los esfuerzos de los estudiantes.

Se consignará en presupuesto la suma de 500 pesos para los gastos de confección de las medallas y diplomas, así como de la entrega de las mismas.

NOTIFICACIONES DE MULTAS.

La Jefatura de la Policía Nacional envió ayer a la Alcaldía 338 notificaciones de multas por infracciones de la Ley del Cierre y de las Ordenanzas Municipales, correspondiendo 135 a la Sección del Tránsito, 16 a la Tercera Estación, 29 a la Duodécima y las demás a los otros prescintos.

EL TESORO MUNICIPAL

El día 13 del actual sábado, recaudó la Tesorería Municipal estas cantidades:

Ejercicio Corriente, $11,469.07. Resultas, $1,518.69. Para el Consejo Provincial, $1,188.88.

Existencia en caja: Ejercicio Corriente, $171,952.68. Resultas, $671, 253.97. Consejo Provincial, $23,480.86 Presupuesto Extraordinario, $287.94. Depósitos, $100,553.04. Total general, $367,789.49.

LOS COBROS.

El expresado día se cobraron por la inscripción de 50 vehículos, $1,603. 40; por multas, $15.00; y por cuotas ocasionales, $803.58.

PARA JUGAR BASE BALL.

El señor Armando Iglesias y Rodríguez, reitera su petición de permiso para poder jugar base-ball en los terrenos de Avenida de Acosta entre Mayía Rodríguez y Amado, pues los mismos están retirados de las casas mas cercanas.

CUARENTA CHAPAS PARA AUTOMOVILES.

La Secretaría de Hacienda remitió al Negociado de Transporte y Locomoción del Municipio, 40 chapas para automóviles de la clase A-3, marcadas con los números del 7354 al 8393.

EN FAVOR DEL ESCULTOR SR. SICRE.

El concejal señor Ruy de Lugo Viña, ha recomendado al Ayuntamiento acuerdo que la farola ornamental General Machado, que el Cabildo acordó colocar en la esquina de 23 y Paseo, sea instalada bajo la dirección de su autor, el escultor cubano señor Sicre.

ESTAN AL COBRO MUCHAS ALTAS DE FINCAS URBANAS.

La Sección del Impuesto Territorial del Departamento de Impuestos ha expedido y remitido a la Tesorería para su cobro diversos recibos de ALTAS de nuevas Fincas Urbanas que fueron acordadas por la Comisión de Amillaramiento recientemente; debiendo los contribuyentes comprendidos en la siguiente relación abonar los recibos antes de 30 días para no incurrir en 10.0|0 de recargo:

Luna número 3, manzana 27 Arroyo Apolo de Antonio Rodríguez.

Libertad número 48 esquina a C. Veiga, solar 1, 2, manzana a Reparto Vivanco, Arroyo Apolo de Jesús Vazquez Cárdenas.

General Manuel Suárez número 63 de Santiago Choca Quintana.

J. M. Heredia entre E. Palma y L. Estevez, Reparto Vivanco de Inocencia del Castillo.

Jesús Rabí número 21 de Enrique Rivas.

Libertad esquina a Sola, solar 10 manzana 83, Ampliación Vivanco, de Fidencio Sariol.

Fábrica próximo al Ferrocarril de A. Valdés y Ca.

"E" y 9, solar 1, 2, manzana 9, Reparto Batista Luyanó, de José Salvador Varela.

Georgia, solar 2 manzana 18 Reparto La Madama, de Isabel García López.

Julio Sánchez número 12. Reparto Mantilla de Valentín Gonzalo Marín.

Herrera número 50 entre Fábrica y Justicia de Compañía Terrateniente de la Habana.

General Aguirre número 97 de Matilde González viuda de Fernández de Castro.

Habana número 94 de Alfredo Zayas y Arrieta.

Juan Bruno Zayas número 40 de Pedro M. González.

Juan Bruno Zayas número 38 de Pedro M. González.

Juan Bruno Zayas número 42 de Pedro M. González.

TRASPASOS DE AUTOMOVILES

José A. Ortega al doctor Manuel Linares, un Dodge Brother, chapa número 6121; Ross Cadilla of Cuba a Luis Francisco Albonigа, un Cleveland, chapa 34577; Rosario Valdés a Isidro Masaguer, un Ford, chapa 6102; Casa Merson a Barreras y Compañía, un Ford, chapa 5796; Eugenio Fuentes Frías a Cesar Vázquez, un Chevrolet, chapa 17230; Ramón Ortega a René de Ayala, una Cuña Ford, chapa 672; Antonio Galofre a René Ayala, un Nash, chapa 6919; Enrique Isidro Abad a René Ayala, un Chevrolet, chapa 18632; José Hernández a René Ayala, un Camión Ford, chapa 5880; René Ayala a Patricio Prado, un Chevrolet, chapa 18216; José Gestor a Ross Cadillac, un Chevrolet, chapa 15541; Lawrence B. Ross Corporation a Alfonso Lawezzari, un Chevrolet, chapa número 1450; y Alberto Mauri a Manuel Morán y Machado un automóvil Essex, chapa número 6842.

ALMUERZO DE LA SEC. DE AUTOMOVILES DE LA A. DE COMERCIANTES

La Sección de Automóviles y Camiones de la Asociación de Comerciantes de la Habana, celebrará el jueves próximo una sesión-almuerzo, dedicada a tratar de la aplicación del Reglamento dictado para el cobro del impuesto de dos y medio por ciento sobre las ventas a plazos.

Los miembros de la Sección de Automóviles y Camiones de la Asociación de Comerciantes de la Habana, han estudiado con detenimiento el Reglamento precitado, adoptando las medidas de orden interior necesarias para su cumplimiento, pero desean tratar también de la forma en que deberán desenvolverse sus relaciones con la Administración Pública para la exacción de tal impuesto, cooperando a la redacción o confección del modelo de libro oficial que se establecerá para estas ventas y a los demás trabajos que se estimen necesarios para facilitar y simplificar el pago del repetido impuesto.

LA CREACION DEL TRIBUNAL PARA EL EXAMEN DE GUIAS

Los músicos de la Banda Municipal solicitan un descanso de 15 días

NOTICIAS DEL MUNICIPIO HABANERO SOBRE AUTOS

Croquis de un anuncio de El Encanto. — Se pide un pasaje para una señora

Ayer remitió la Alcaldía a la Academia de la Historia de Cuba y a la Secretaría de Instrucción Pública, sendas copias del decreto dictado recientemente por el Alcalde doctor Gómez Arias, creando un tribunal de exámen para las personas que siendo cubanos por nacimiento o por adopción, quieran actuar como cicerones en esta Capital.

Tanto Instrucción Pública como la Academia de la Historia, deberán designar sus delegados ante dicho tribunal, que estará integrado también por elementos del Ayuntamiento.

DESEAN SER EXAMINADOS DE CHAUFFEUR

Deseando ser examinados de chauffeur, solicitaron ayer ser presentados ante el tribunal competente, los señores Félix González y Vega y Paulino Unquera y Mediavilla.

CHAPA DE AUTOMOVIL ABANDONADA

La Duodécima Estación de Policía remitió al Municipio la chapa para automóvil número 14551, que estaba abandonada en la vía pública.

DETENCION DE AUTOMOVILES

Por no tener título el chauffeur que lo conducía, fué enviado al Depósito Municipal el automóvil chapa número 15550; la cuña chapa número 5949, por estar abandonada en la calle; y el ómnibus número 37 de la empresa La Aliada y el Chevrolet motor número 2160677, por defectos en la documentación.

PERDIERON SUS TITULOS

Participa la policía que han denunciado el extravío de sus respectivos títulos de chauffeur, los señores Secundino González y Romualdo Herrera. El de González, es de la serie A de nuestro Municipio, y tiene el número 161.

MARCHABA CON EXCESO DE VELOCIDAD

Informa al Municipio la Novena Estación de Policía, que en el poste del Servicio de alumbrado público situado en Calzada y 2, Vedado, produjo daños el automóvil chapa número 7855, que cnducía su chauffeur con exceso de velocidad.

DATOS ACERCA DE UNA RECLAMACION DE PAGO

La Secretaría de Gobernación interesa nuevamente datos de la Alcaldía relacionados con la reclamación de pago que tienen formulada contra el Municipio habanero Amada y Armando de los Cuetos y Torrens.

INTERESAN UN DESCANSO LOS MUSICOS MUNICIPALES

Como quiera que en estos días festivos que acabamos de pasar la Banda Municipal de Música ha tenido necesidad de efectuar cerca de 20 servicios consecutivos, varios profesores de la misma se han dirigido al doctor Miguel Mariano Gómez, para rogarle les conceda un descanso de quince días.

CROQUIS DE ANUNCIOS ARTISTICOS

Los señores Solís, Entrialgo y Ca., propietarios de los almacenes de El Encanto, remitieron ayer a la Alcaldía los croquis de los anuncios que han de colocar en los soportales de su establecimiento, por la Avenida de Italia, de confección artística y con material adecuado.

PARA EVITAR EL PAGO DE LAS PENALIDADES

El señor José Cape, presidente de la Compañía de Anuncios K. P. Luz Neon, presentó ayer ante el Alcalde un extenso recurso, para recurrir contra los expedientes iniciados en el Departamento Municipal de Fomento exigiendo a la citada empresa el pago de penalidades por haber colocado sin licencia municipal numerosos anuncios en distintos lugares de la ciudad.

Expone el recurrente, que dichos anuncios fueron arrancados de sus sitios por el ciclón del mes de octubre de 1926, y que si se colocaron ahora sin el pago previo de la licencia; fué al amparo del decreto de la Alcaldía que así lo permitía, por lo que no procede de ninguna manera el cobro de la penalidad que se persigue. Los anuncios derribados por el mal tiempo fueron del sistema antiguo, y los reinstalados son de los llamados de Luz Neon. El señor Cape se queja de que con estos procedimientos la Alcaldía perjudica seriamente a una empresa cubana.

RECONOCIMIENTO DE UN ENAJENADO

El doctor José Ramón Alvarez, Director facultativo de la casa de salud del Centro Gallego, se dirigió ayer a la Alcaldía, para que, de conformidad con expediente instruído en el Juzgado de Primera Instancia del Este de la Habana, se ordene la observación del presunto enajenado Constantino Alvarez y Villamoros, recluído en aquel centro médico.

PASAJE PARA UNA POBRE SEÑORA

La Federación Obrera del Ramo de Madera, ha solicitado del Alcalde proporcione a la señora que está al amparo de esa organización, el pasaje para Camagüey en compañía de sus hijos.

PARA SABER SI ES EMPLEADA MUNICIPAL

Se dirigió a la Alcaldía en el día de ayer la Compañía Cubana de Alcohol, S. A., rogando se le informe si la señorita Violeta Delgado del Río, es empleada de la Administración Municipal de la Habana, y en caso afirmativo, desde que fecha y con que sueldo.

LA JUBILACION DE PABLO HERRERA

Devolvió al Municipio la Audiencia de esta provincia, el expediente personal del señor Pablo Herrera y Herrera, que se encuentra tramitando su jubilación como empleado municipal.

DIA Y HORA PARA TOMAR POSESION

Amparándose en acuerdo de la Comisión del Servicio Civil, se ha dirigido al Alcalde el señor Ramiro Alcalá, rogándole le designe día y hora para tomar posesión de su puesto en la Administración Municipal.

HABANERAS

Viene de la página SIETE

VEDADO TENNIS CLUB

GLEE CLUB

Cine y baile.
Obras de reparación y ampliación y embellecimiento.
Han tenido ya feliz término en el edificio social del **Vedado Tennis Club** y pueden dar ya comienzo las interrumpidas fiestas de los miércoles.
Mañana es la primera.
Tarde y noche.
Primero, después de los parties de bridge y mahjong será la fiesta del Glee Club, tomando parte Carmelina Delfín con números de piano, Carmita Gaviña, con recitaciones y Consuelito Pujosa, con guitarra y canto.
El cine comenzará a las diez de la noche, con la exhibición de una recreativa cinta.
Después, baile con la orquesta de los Palau.

LA BODA DE ANOCHE

Sencilla e interesante.
Una boda anoche ante el altar mayor de la Iglesia Parroquial del Vedado.
Era la novia la linda señorita Teté Alvárez Roselló, que así tan felizmente celebraba su santo.
Teté unió su suerte, como ya tenía unida su alma, a la del correcto joven José Francisco Clark.
A la elegancia de su traje asociaba la belleza del ramo de mano.
Creación del privilegiado jardín **Milagros** que era una filigrana.
Fueron los padrinos el señor Alberto Alvarez Fuentes y la señorita Mariana Clark.
Firmaron como testigos de la novia el Dr. Manuel Rodríguez Fuentes y los señores Enrique Rodríguez Fuentes, Belisario Alvarez, Eduardo Chaple y Alberto Vilar.
Y por el novio, el señor Juan Luis del Rosal y los doctores Manuel Mencía, Julio Ortiz, Gustavo Cuervo Rubio y Miguel Angel Abalos.
Sean muy felices!

EL DOCTOR CARLOS THEYE

Larga su gravedad.
Sin curación posible.
Murió en su casa del Vedado, recibiendo cristiana sepultura en la tarde de ayer el doctor Carlos Theye y Lhoste.
Catedrático retirado de la Universidad que en tiempo no lejano ocupó un alto cargo en la administración pública.
Fué un hombre sencillo y bueno.
Consagrado a su familia.
Entre ésta quedan llorándolo con su ejemplar esposa Mercedes Ajuria, sus hijos, entre los que no podría olvidar al joven Carlos Theye, prometido de la señorita Nena Romero.

RIALTO

Vuelven los trovadores.
Los trovadores mexicanos.
Harán esta noche su presentación en medio de la novedad del estreno de **La Bestia del Mar** en la escena del céntrico Rialto.
Es día de moda.
Y habrá lleno completo.

BODA POR LA TARDE

Boda.
En los Dominicos.
Se celebrará mañana a las seis de la tarde la de la bellísima señorita Margot Ortiz y Terrada.
¿Su elegido?
Un joven meritísimo.
Es el doctor Oscar Morales, abogado, perteneciente al servicio exterior de la República, hijo de un veterano del periodismo, el señor Modesto Morales Díaz, que será el padrino de la boda.
Boda interesante.
Para la que recibo invitación.

(Continúa en la Pág. ONCE)

Gacetillas

MARGARITA CUETO CANTARA EL JUEPES

Ya está en la Habana Margarita Cueto.

La magnífica cantante, que por tanto tiempo controlara exclusivamente la Victor Talking Machina Co., para la impresión de sus records hispanoamericanos, de los que, los exclusivos de Margarita Cueto, alcanzaron de venta la fabulosa suma de un millón ochocientos mil; viene para ofrecernos tres conciertos en el Teatro Martí bajo los auspicios de Ernesto Lecuona, que con estos recitales inicia la serie de sus "Espectáculos Lecuona".

La Cueto, es la más famosa artista americana de la canción, y esto lo comprueba, amén del éxito de sus discos, el hecho de que en New York, cada vez que el nombre de Margarita Cueto aparecía en los carteles de un teatro o de una sala de conciertos, el público formaba una larga fila en las oficinas de boletos. Especialmente la colonia latina de la ciudad imperial, es fanática admiradora del arte de Margarita Cueto. El solo anuncio de que la Cueto cantaría la Polonesa del Barbero de Sevilla, era suficiente para determinar un lleno en un concierto de la Town Hall; y proverbial es cuchar en los centros musicales de New York, entre los latinos que ninguna cantante borda la famosa romanza de la ópera "Marina" como esta magnífica tiple de "la voz de cristal".

Aparte de estas cualidades es sabido, que la Cueto, es la máxima cancionera de la América Hispana, porque para demostrarlo—repitámoslo—así está el enorme éxito de sus discos en México, en la Argentina, en Cuba y en la América toda. Como tal, para la noche del debut, Margarita Cueot, además de la Polonesa del Barbero de Sevilla y la romanza de "Marina", ha elegido unas cuantas canciones de Lecuona; No Quiero Acordarme; Amor Fugaz; Si lo Quisiera Dios; y el famoso canto Siboney.

Insistimos para el mejor conocimiento de nuestros lectores que los conciertos son tres, y han de efectuarse los días jueves, viernes y sábado próximos, y que el abono para los tres conciertos se suscribe en Espada 24_A y al teléfono U_3435.

Los precios son: $10.00 los palcos sin entradas y $5.00 la luneta con entrada.

2145. O_16.

CINE GRIS (VEDADO)

Hoy martes, en las tandas de cinco y media y nueve y media, se proyectará en la pantalla, la cómica en dos partes titulada La Batalla del Siglo, por M. Davidson; y la superproducción de la Metro Goldwyn, Todos Eran Valientes, en que tanto se distingue el celebrado actor Ramón Novarro y Joan Crawford.

En la tanda de ocho y media: la divertida obra en siete partes, Presentóse Ruth, en que la graciosa Viola Dana hace las delicias del público.

Mañana miércoles: la grandiosa producción La Ultima Orden, por Emil Jannings, Evelyn Brent y William Powell; y a las ocho y media, la aplaudida cinta HULA, por Clara Bow.

El jueves: La Belleza Americana, por Billie Dove.

El viernes: El Ultimo Vals.

2012. O-16.

TEATRO PRADO

Una Cana al Aire, encantadora producción de argumento melodramático de la Fox, es la película que se anuncia para la función de hoy en el elegante y cómodo Teatro del Prado, en sus mejores turnos de las cinco y cuarto y de las nueve y media. La interpretación central está a cargo del simpático actor Ford Sterling, y su labor escénica resulta incomparable. También se exhibe en ambos turnos una comedia y una revista y actuará nuevamente el tan aplaudido dueto integrado por Amparito Medina y Medina Celi, con nuevos números de canto y baile.

Para la tandade las ocho se anuncia la exhibición de la preciosa cinta Rosa La Revoltosa, en la que la inquietante estrella Clarita Bow, resulta como siempre, insuperable.

Mañana miércoles: despedida de Amparito Medina y Medina Celi, y nuevas exhibiciones de la Ultima Orden el formidable cinedrama, el que acaba de triunfar el genial trágico Emil Jannigs; y el jueces, grandioso debut de The Blacks Pearls, revista de canto y bailes, procedente del Casino de París, cuyo éxito está más que asegurado por tratarse de un espectáculo completamente nuevo.

UNIVERSAL

Para hoy martes 16, el ventilado y cómodo salón de las mil lunetas de Egido y Monte nos ofrece un grandioso programa.

La graciosa comedia en dos partes titulada Policía, Policía.

La divertida comedia en 7 actos, por Earle Douglas, titulada Allí te Veré.

El episodio 2 de la emocionante serie por Francis X. Bushman, titulada La Saeta Roja.

Y la chistosa comedia en ocho partes, por Wallace Beery, titula Salvada Bomberos.

Los precios que rigen para hoy, son los de costumbre, a base de 10 centavos en matinée y noche.

Mañana: la comedia No Me Asustes, Niña; La Belleza Americana, por Billie Dove; y el episodio 3 de La Saeta Roja.

1901. O_16

IMPERIO

Hoy es el estreno de la interesante producción con escenas de gran comicidad e incomparablemente interpretada por Mary Astor y Lloyd Hughes, titulada Una Pareja de Robinsones; complétase este programa con las cintas Fuera Sombreros, por Stan Laurel; Sacrificio de un Inocente, por Thomas Meighan y Delirios de Gloria, por Gloria Swanson.

Para la matinée se han fijado los precios de diez centavos. La tanda de las 5 vale 20 centavos y la función corrida de la noche, 20 cts.

Mañana habrá función popular con los precios de 10 centavos para todos los turnos y se exhibirá Todo por unos Pantalones, por Charles Chase; Noche Roja, por May Pankaw; El Lacero Misterioso, por Ken Maynard; y La Condesa Secuestrada, por Billie Dove.

1922. O_16.

VERDUN

Hoy: Juventud Hechicera

Un programa de gran atracción ha combinado la empresa de este favorecido cine para la función de hoy, que está dedicada a las damas.

Los precios que rigen son a base de 20 centavos los mayores y 10 cts. los niños, tanto en la matinée que empieza a la una y media como por la noche a las ocho.

Hoy se exhibe Deseo Ser Policía, comedia por Stan Laurel; Una Mujer Superior, por Gastón Glass; Noches de Arizona, por Fred Thompson; y Juventud Hechicera, por las estrellas juveniles de la Paramount.

Mañana: A Caballo por la Fama, por Hoot Gibson; y NAPOLEON, de Abel Gance.

Jueves 18: L aEspada del Trovador, por John Gilbert.

Sábado 20: La Ultima Orden, por Emil Jannings.

FAUSTO

En las tandas elegantes de hoy, día de moda, se proyectará la notable producción Metro Goldwyn Mayer, titulada Los Cosacos.

El éxito obtenido por ésta cinta cuyos papeles centrales están a cargo de artistas del mérito y nombradía de John Gilbert, artista de muy singulares cualidades, Renée Adorée, actriz de talento y mujer bellísima, y Ernest Torrence, actor de primera línea, ha sido realmente extraordinario.

El Encanto exhibió Los Cosacos durante una semana, sin interrupción. Esto solo nos dice de su mérito.

2011. O_16.

CUBA

Estupendo programa es el anunciado para hoy martes en este elegante cómodo y ventilado salón teatro, predilecto de las familias.

Para la tanda popular de las cinco y cuarto, se promete la exhibición de una interesante revista y una comedia en dos partes, le sigue la cinta de mucha acción por Tim Mc Coy que se titula En Manos de Bandidos; y finalmente se proyectará la joya suprema por Magda Sonja, basada en la epopeya trágica que tuvo por origen la guerra más grande que registró la historia, y cuya película se titula La Tragedia de Belgrado.

Por la noche, a las ocho y cuarto, el mismo programa de la tarde.

Mañana: Juventud Hechicera, por las estrellas juveniles de la Paramount

Jueves 18: La Espada del Trovador, por John Gilbert.

OLIMPIC

En este simpático cinema de Línea y B, en el Vedado, se estrenará hoy la magistral producción de la Paramount, interpretado por Emil Jannings, titulada La Ultima Orden, va en las tandas de cinco y media y nueve y cuarenta y cinco.

Luneta, 40 centavos como siempre.

En la tanda de ocho y cuarenta y cinco: Esther Ralston en Los Diez Modernos Mandamientos.

Luneta, 20 centavos.

Mañana: El Ultimo Vals, por Sophie Pagay.

Para el sábado se anuncia el estreno de la monumental producción de Raquel Meller, titulada La Venenosa, basada en la novela de El Caballero Audaz.

A partir del próximo domingo 21, las tandas de 8.45 empezarán a las ocho y media, como antes.

2014. O-16.

LA ISLA DE CUBA
LA CASA MAS POPULAR MONTE 55 y 57 LA QUE MAS BARATO VENDE

ELEGANTES VESTIDOS DE ENTRETIEMPO
En Flat, Crepé, Georgette, Crepé-satín, Crepé de Fibra de Seda, &
COLORES Y ESTILOS DE ULTIMA MODA
A PRECIOS EXTREMADAMENTE MODERADOS

Oferta Especial
Juegos Interiores de Opal Suizo, finamente bordados, CON PANTALON BLOOMER
A 1.25 PESOS
Juegos Interiores de Opal con pantalón SLIP-IN
A 1.00 PESO
BLOOMERS DE JERSEY DE SEDA
En todos los colores
A $1.00.
Juegos Interiores de Jersey de Seda en siete colores
A 2.00 PESOS

15, 20 y 22 Pesos
LINDISIMA COLECCION DE VESTIDOS DE SEDA, RECIENTEMENTE IMPORTADOS, QUE ESTA OBTENIENDO UNA ENORME ACEPTACION ENTRE EL PUBLICO FEMENINO
VEALOS EN EL PRIMER PISO

Sombreros de Fieltro
TENEMOS YA A LA VENTA LOS PRIMEROS MODELOS DE LA TEMPORADA INVERNAL.
FORMAS ELEGANTISIMAS, EN LOS COLORES QUE PREDOMINAN.
CADA POCOS DIAS SEGUIREMOS RECIBIENDO NUEVAS REMESAS,
BARATISIMOS!!
EN EL PRIMER PISO

RECOMENDACION A LA ALCALDIA POR LA SECRETARIA DE INST. PUBLICA SOBRE LAS BECAS PARA ESTUDIOS

Se efectuará un sorteo para determinar quiénes deberán disfrutar de ese beneficio en las Escuelas Normales, pues el mayor número de "puntos", no ofrece primacía

UNA SOLICITUD DE DATOS RELACIONADOS CON LA BIOGRAFIA DEL GENERALISIMO MAXIMO GOMEZ

Los Ingenieros que tributan al Municipio. Las ventas de propiedades urbanas. Apertura y baja de establecimientos. La determinación de los barrios rurales. Notas municipales

Trasladó ayer a la Alcaldía el Gobierno provincial copia de la circular enviada por la Secretaría de Instrucción Pública para remitir a los ayuntamientos todos, y que se contrae a la forma de cubrir las becas creadas por el Congreso de la República para estudios en las Escuelas Normales.

Se dice en dicha circular, que los municipios deberán remitir a la Secretaría de Instrucción Pública la relación de los aspirantes a becas que hayan hecho examen aprobado para ingreso. Que cuando el número de aprobados sea mayor que el de becas disponibles, no dará derecho a ingreso la más alta calificación de examen, pues el hecho de ser aprobado es suficiente para poder ingresar. En el caso expresado, se procederá por los alcaldes a sortear a los aspirantes aprobados, en la forma que determine la ley de 17 de febrero de 1926.

PARA CONFECCIONAR LA BIOGRAFIA DEL GENERALISIMO MAXIMO GOMEZ

El señor Caamaño de Cárdenas ha solicitado del ayuntamiento se le informe en qué fecha acordó la Cámara municipal habanera declarar Hijo Adoptivo de la Habana al Generalísimo Máximo Gómez, debiendo enviársele copia textual del acuerdo, pues este dato se necesita en relación con la biografía que está redactando del caudillo de la revolución cubana.

También pide el señor Cárdenas copia del acuerdo del ayuntamiento por el cual se exceptuó del pago de toda contribución la finca urbana situada en Máximo Gómez y Cárdenas, que el pueblo de Cuba le regaló al Generalísimo.

LOS INGENIEROS QUE TRIBUTAN AL MUNICIPIO

Los señores José González y Rodríguez y José Rodríguez y González, que se encuentran interesados en una prueba judicial de ingenieros, han solicitado ayer de la alcaldía certificación conteniva de quienes son los que abonan al municipio su contribución para poder ejercer como tales profesionales.

DETERMINACION DE LOS BARRIOS RURALES DEL TERMINO

Pastor Lagueruela y Artes, en su condición de letrado, pide certificación donde conste cuáles son los barrios considerados como rurales en el término municipal de la Habana, después de la suspensión del acuerdo del ayuntamiento número 730, de fecha 22 de abril de 1912, debiendo determinarse en la certificación, los linderos precisos de cada demarcación.

CUENTA ANTERIOR DEL AÑO DE 1889

El doctor Rafael Gómez y Guardiola, teniendo en cuenta que se hacen gestiones cerca de los poderes públicos por personas interesadas a fin de que se paguen las deudas del ayuntamiento de la Habana anteriores al año de 1889, ha recordado ayer a la alcaldía que a él, como médico que fué del municipio en fecha anterior a la indicada, le debe la Administración la suma de $207.48. Dice el doctor Guardiola, que siendo alcalde de la Habana el doctor Freyre de Andrade, se le abone a cuenta de su crédito, parte del mismo; pero desde esa época a la fecha no ha cobrado nada más.

CUARTO RECORDATORIO DE UN JUZGADO

Por cuarta vez recuerda el Juzgado de Instrucción de la Sección Segunda, su solicitud de certificado de varios particulares relacionados con la Compañía de Préstamos y los repartos de Batista y Lawton. Expone el Juzgado que esta demora de parte de la Alcaldía en remitir tales antecedentes, está perjudicando la debida tramitación del asunto planteado a la consideración judicial.

TRASMISIONES DE DOMINIO

La Comisión del Impuesto Territorial conoció de las siguientes trasmisiones de dominio: Ante el notario doctor Ernesto de Castro, vendió el señor José Fernández y Fernández al señor José A. Fernández y Fernández, la casa San José 124, con 217 metros superficiales, en la suma de $30,000; ante el notario doctor Arturo Roca vendió el señor José Díaz Ulloa al señor Gabriel Bilbao, la casa N. del Pilar número 18, con 165 metros superficiales, en la suma de $8,500.

NUEVOS COMERCIOS

Se han dirigido al alcalde en solicitud de licencia, los señores Eugenio Custín, para relojeros en Monte 468; Natalian Cremical para fábrica de tinta, en la Calzada de Almendares; Aquiles Morera, para instalaciones eléctricas, en Luzuriaga 48 y Samuel Grant, para tienda de tejidos en Monte 869.

BAJAS

Solicitaron se les diera de baja en el Registro de Contribuyentes del Municipio, los señores Alberto Aimar, que, como depósito sin venta, de Cuba 81; Rebeca Hotz, de un motor, en Compostela 117; y Carlos Rodríguez, como subarrendador, de Municipio y Guasabacoa.

CITACION

El juez correccional de la sección segunda, pide al alcalde cite de comparendo al comprobador del Departamento de Gobernación señor Casimiro Fernández, para que preste declaración en un juicio en que aparece como acusador.

LA INSCRIPCION DE UN AUTO

El juez de instrucción de la sección segunda interesa de la alcaldía se le informe a nombre de qué persona se encuentra inscripto el automóvil número 32677, uso a que se le destina, y si se ha expedido título de chauffeur a nombre del señor Carlos Manuel Atlo Litia.

LAS INFRACCIONES DE LA LEY DEL CIERRE

Firmada por varios obreros, llegó ayer al Registro General de la Alcaldía una instancia en que se denuncia al Alcalde que se están cometiendo en las industrias y comercios de esta Capital, frecuentes infracciones de la Ley del Cierre, con perjuicio de la dependencia, que se ve obligada a trabajar en horas extraordinarias.

En Nuestras Vidrieras
Puede ver las más originales creaciones para la presente estación.
—VENGA Y VEALAS—

Zapato ocre-canela combinado con charol negro.
Tacón alto y mediano.
$7.50.

Modelo de charol con adornos gris plomo satinado.
Tacón alto y mediano.
$6.00.

Charol con las vistas de piel satinada rosa.
Tacón alto y mediano.
$4.50.
PIDANOS CATALOGO.
"LA REINA"
(Antigua Cabrisas).
GALIANO Y REINA.
ABADIN Y CIA.
Los pedidos al Interior, 30 centavos extra.

CAMPOAMOR

Gran éxito de las Hermanas Iris y Paco Andreu y El Primer Juego de la Serie Mundial

Hoy se exhibe en todas las tandas de Campoamor, la producción Paramount De Mujer a Mujer, con Florence Vidor, Theodore Von Letz y Hedda Hoppé.

En las tandas elegantes volverán a presentarse las Hermanas Iris, que ayer debutaron con un gran éxito; y además, el simpático Paco Andreu, hará reir con sus chistes hasta al más neurasténico.

Mañana se estrena la producción Suntuosa Especial de la First National, de Colleen Moore, titulada Juanita la Emprendedora.

El jueves: Hermoso Broadway, película Metro co nla pareja Aileen Pringle y Lew Cody.

El viernes: Todos Eran Valientes, también de la Metro con Ramón Novarro y Joan Carwford.

El sábado: estreno en Cuba de la cinta San Francisco, La Ciudad Misterio, con Lois Wilson y Edmund Burns.

En la entrante semana se exhibirá La Venenosa, de Raquel Meller; Los Cosacos, de John Gilbert y Renée Adorée; La Bestia del Mar, de John Barrymore; Gente de Circo, de Karl Dane; y Un Caballero de París, de Adolphe Menjou.

Hoy se exhibirán también varias escenas del primer juego de la Serie Mundial, entre Yankees y Cardenales.

2028. O_16.

M.E.C.D. 2016

Jurisprudencia

MATERIA CIVIL. — Sentencia número 160. — 24 de Septiembre de 1928.— Artículo 1687 Ley de Enjuiciamiento Civil.

Establecido por AB. en el Juzgado Municipal de Colón, diligencias sobre ofrecimiento de pago y consignación de cantidad a fin de obtener la cancelación de un censo reservativo, fueron declaradas sin lugar dichas diligencias por el Juez Municipal y confirmado por el de Primera Instancia.

Establecido recurso de casación por AB. el Tribunal Supremo lo declaró sin lugar por los siguientes fundamentos:

Siendo Ponente el Magistrado Miguel Figueroa y Hernández.

Considerando que el artículo mil seiscientos ochenta y siete de la Ley de Enjuiciamiento Civil determina en relación con el Juez o Tribunal de que procedan, las tres únicas clases de sentencias contra las cuales habrá lugar al recurso de casación en los casos establecidos por la Ley a saber: las definitivas pronunciadas por las Audiencias, las definitivas que dicten los Jueces de Primera Instancia en los juicios de desahucio de que conozcan por apelación y las de los amigables componedores; que, por consiguiente, en cuanto a las pronunciadas en apelación por los Jueces de la citada clase no procederá la interpelación de dicho recurso cuando recaigan en actuaciones o juicios distintos de los de desahucio, y así lo ha declarado ya este Tribunal interpretando el mencionado precepto; de lo que se sigue la improcedencia por razones de inadmisibilidad del presente recurso, interpuesto contra la sentencia dictada por un Juez de Primera Instancia al conocer en apelación de unas diligencias sobre ofrecimiento de pago, su anuncio y consignación de cantidad, al objeto de obtener la cancelación de un censo reservativo y pago de sus intereses, ya que manifiestamente no se encuentra comprendida entre las que señala de modo taxativo el número segundo del repetido artículo mil seiscientos ochenta y siete de la Ley de Enjuiciamiento Civil.

Considerando que declarado sin lugar el recurso procede imponer las costas al recurrente conforme al artículo cuarenta de la Orden noventidos de mil ochocientos noventinueve.

DE LA VIDA CIVIL

CITACIONES, SENTENCIAS, SUBASTAS Y EMPLAZAMIENTOS EN LOS JUZGADOS DE PRIMERA INSTANCIA DEL PARTIDO

Otra vez a Mr. Barlow, el del Manclar de Urrutia, se le rematan sus propiedades por los Tribunales de Cuba, para pagar con el importe de ellas, las deudas que él no ha liquidado

JUZGADO DE PRIMERA INSTANCIA DEL CENTRO

Por edicto de fecha 13, el Secretario Gabriel Lafuente, hace saber a Alfredo Martín Sansón que se ha admitido a prueba un juicio contra él.

—Por edicto de fecha de ayer, el secretario Manuel I. de la Fuente, anuncia para las nueve de la mañana del día 20 de noviembre entrante, la subasta de una casa en Arroyo Apolo, tasada en ocho mil pesos, que le ha sido embargada a Joaquín Chaple y Morell, por Rafael y Joaquín Eleizegui, para el cobro de un crédito hipotecario.

JUZGADO DE PRIMERA INSTANCIA DE ALMENDARES

Por edicto de fecha 11, el secretario Esteban H. Dausá, hace saber a Agustín Martínez, demandado por Aurelio Rodríguez Pérez, que por auto de igual fecha se declaró impertinente la prueba propuesta por su demandante.

—Por edicto de fecha de ayer, el propio secretario hace saber a Fernando García Villegas que ha quedado abierto a prueba el juicio presentado contra él por María del Carmen Fernández Carreras.

JUZGADO DE PRIMERA INSTANCIA DEL NORTE

Por edicto de fecha de ayer, el secretario Andrés García hace saber al doctor Rafael Pola Montoro que se ha remitido al Juzgado de Almendares el recurso de apelación por él establecido a nombre de José Manuel Echevarría contra la sentencia dictada en el juicio verbal que le seguía Nicolás Herrera, por haber correspondido primeramente a dicho Juzgado en el repartimiento, la apelación citada y no estar justificado en nuevo turno que se ha verificado.

—Por edicto de igual fecha, el secretario Fabio Gárate hace saber a José San Miguel que por sentencia de fecha 6 fué declarada con lugar la demanda seguida contra él por Secundino Castro López.

JUZGADO DE PRIMERA INSTANCIA DEL SUR

Por edicto de fecha 11, el secretario Francisco Abeillé hace saber a Ambrosio Suero, demandado por Elisa Ocanto, que se ha mandado instruirlo de una diligencia practicada, a petición de la demandante.

—Por edicto de igual fecha, el secretario Mario Casanova, anuncia para las 10 de la mañana del día 14 de noviembre entrante, la subasta de una parcela de terreno en esta capital, tasada en 8 mil pesos, que le ha sido embargada a Caridad Quejeta y Malaber por Manuel Casanova y Diviñó, para el cobro de un crédito hipotecario.

JUZGADO DE PRIMERA INSTANCIA DEL OESTE

Por edicto de fecha 13, el secretario Carlos Echevarría anuncia para las nueve de la mañana del día 19 de noviembre entrante, la subasta de una casa en San Lázaro, tasada en 40 mil pesos, que le ha sido embargada a Mr. Joseph E. Barlow, por Dora Deline Raffboer, para el cobro de un crédito hipotecario.

Como recordarán sin duda nuestros lectores, este señor Barlow, que parece ha tomado grandes sumas con la garantía de sus bienes, alarmó recientemente al Senado de los Estados Unidos, ante el cual se quejó de los tribunales cubanos por "despojarlo de sus derechos" al manglar de Urrutia, que, a lo mejor, perdió en igual forma que esta casa que ahora se le remata para pagar con su importe obligaciones cuyo pago ella misma garantizaba y que han vencido sin que fueran liquidadas.

—Por edicto de fecha de ayer, el secretario Eduardo Daumy, hace saber que por auto de fecha 13 se declaró que no podía fijarse la cantidad a pagar con arreglo a la ejecutoria ni accederse a tener por hecha la relación de daños y perjuicios como se solicitara en la demanda seguida por Pérez y López, contra Antonio Novoa.

—Por edicto de igual fecha que el anterior, el propio secretario hace saber a Ramón Martínez, Antonio Alfonso y Antonio Sotolongo, que, de conformidad con lo solicitado por el doctor Francisco Enríquez, se librará, por duplicado, mandamiento al Registrador de la Propiedad del Mediodía de acuerdo con lo dispuesto en la providencia de 14 de septiembre de 1904, a fin de que se cancele la anotación de embargo que aparece sobre un censo que grava la casa Amargura 15.

—Por edicto de igual fecha, el propio secretario hace saber que por sentencia de fecha 13 se declaró confeso a Enrique Roig y Forte de Saavedra, demandado por J. Ulloa y Co., y se le condena al pago de las responsabilidades reclamadas.

AL CHOCAR EL AUTOMOVIL DEL DR. BARRAQUE CON OTRO, RESULTO AYER HERIDO MUY GRAVE UN TRANSEUNTE

Fueron sorprendidos dos individuos en los momentos en que vendían a un ferretero los sacos de cemento que se habían llevado de Obras Públicas. Quemado con ácido muriático

En Chacón y Aguacate chocaron ayer tarde los autos 14601 y el de la Secretaría de Justicia al servicio del doctor Barraqué. Al chocar percibió lesiones graves en la cabeza y cuerpo, un transeunte el señor Pedro Soto, vecino de Pasaje número 11, que fué asistido en el primer Centro de Socorros.

El hecho fué puramente casual.

HURTABAN MATERIALES DE OBRAS PUBLICAS. SACOS DE CEMENTO HURTADOS

En las últimas horas de la tarde del pasado domingo, el vigilante 1716 J. C. Sánchez, al pasar frente a la ferretería sita en Calzada del Monte 46 de Leandro Cotarelo, español, vió que la ferretería a pesar de ser domingo estaba abierta y que se estaban descargando sacos de cemento del automóvil número 16542. Chocándole el hecho preguntó de donde procedía aquel cemento y al contestarle que de la calle Paz, insistió en sus preguntas y entonces el chofer del automóvil Pedro Enrique Valdés le dijo que pasando por Lagunas y Belascoain fué llamado por Antonio Ruiz Rodríguez vecino de San Anastasio 28, el cual le dijo cargara en el auto varios sacos de cemento que estaban en la calle al lado de una carretilla de Obras Públicas. El creyendo que no obraba mal cargó en unión de Ruiz los sacos de cemento.

Ruiz a su vez declaró que un individuo le ofreció un peso por cargar los sacos por lo que él por ganarse el dinero, los cargó.

El dueño de la ferretería señor Cotarelo declaró que ignoraba de donde provenían los sacos pues al vendérselos le dijo el que se los vendía que vivía en la calle de Paz.

Se ha ordenado una investigación del hecho y la comprobación por la Secretaría de Obras Públicas de los sacos de cemento, materiales y herramientas que le faltan para poder instruir la causa.

PROCESADOS

Fueron procesados ayer los siguientes individuos: Ricardo Pérez por defraudación a la Aduana, con $100 de fianza; Antonio Díaz, por robo, con $500; Florentino Fernández Alvarez, por falsedad, con mil pesos de fianza.

TOMA PASTILLAS DE PERMANGANATO

La señora Ofelia orres Novat vecina de Corrales 290, tomó varias pastillas de permanganato, según declaró equivocadamente creyendo que era aspirina.

AL TRASEGAR ACIDO MURIATICO

Trasegando acido muriático de un garrafón a una botella en su domicilio Carlos Tercero 173 sufrió graves quemaduras en la cara, lado izquierdo siendo asistido en Emergencias el señor Avelino Goyanes Sánchez.

PROCESADO POR GOLPEAR A UN MENSAJERO DE TELEGRAFOS

Fué procesado ayer con 300 pesos de fianza, Ricardo López vecino de Egido 61, que golpeó fieramente a un mensajero de Telégrafos que equivocadamente le llevó un mensaje para el Representante a la Cámara señor Ricardo Campos y le despertó.

TRATO DE COBRAR CENTESIMOS ALTERADOS

En la Dirección de la Renta se presentó ayer un individuo tratando de cobrar dos centésimos del número 11162. Al examinarle se comprobó eran dos centésimos del número 14452 hábilmente arreglados. El individuo nombrado Francisco Gómez Iglesias vecino de Esperanza 18 fué detenido e ingresó en el vivac.

LE LLEVARON LA HELICE AL BARCO

Denunció en la Secreta ayer el señor Matías Valles vecino de Muralla 55 y patrón del barco arenero Sumurai propiedad del señor Sergio Carbó, que le sustrajeron la hélice del barco, que a golpes de cincel fué desprendida. Se considera perjudicado en 150 pesos.

CRONICA DE TRIBUNALES

Está Señalado Para Esta Tarde, en la Audiencia, el Juicio Oral de la Causa por el Asesinato de Josefa Rego

SE CELEBRO, ANTE LA SALA SEGUNDA DE LO CRIMINAL, EL JUICIO DEL PROCESO POR LA MUERTE DE SANTIAGO IGLESIAS.—EL TRIBUNAL SUPREMO DICTO SENTENCIA EN UN PLEITO DE UNA SOCIEDAD MERCANTIL DE ESTA PLAZA.—LA AUDIENCIA DICTO SENTENCIA EN UNA DEMANDA DEL FISCAL SOBRE AFORO DE MONTURAS Y COLLARES DE CUERO.—SE CELEBRARA HOY, ANTE LA SALA SEGUNDA DE LO CRIMINAL, EL JUICIO CONTRA EL MENOR FRANCISCO HERNANDEZ, AUTOR DEL HOMICIDIO DE FRANCISCO IGLESIAS, EN FLORIDA Y ESPERANZA

EN LA AUDIENCIA

Sobre aforo de monturas y collares de cuero

Ante la Sala de lo Civil de esta Audiencia entabló demanda contencioso administrativa el Ministerio Fiscal, en representación del Estado, contra resolución de la Junta de Protestas, sobre aforo de monturas y collares de cuero, importados por la entidad de Santiago de Cuba Bellau y Hermano, mercancías a la que aplicó dicho organismo la Partida 201 del Arancel de Aduanas entonces vigente y que la Administración del Estado aplicó el peso bruto con la tara oficial, de acuerdo con lo dispuesto por la Secretaría de Hacienda en circular número 2 de 4 de enero de 1926.

El citado Tribunal ha resuelto la demanda del fiscal declarándola con lugar y derogando, por consiguiente, la resolución de la Junta de Protestas y declarando que procede aplicar el peso bruto con la tara oficial, sin hacer especial condenación de costas ni otro pronunciamiento.

Pleito entre comerciantes de esta plaza

En los autos del juicio declarativo de mayor cuantía, seguido, en cobro de pesos, en el Juzgado de Primera Instancia del Norte, por Santiago Fuñes Martínez, comerciante de esta plaza, contra el también comerciante Juan E. Rentes Pérez, el juez declaró con lugar la demanda, condenando al demandado a pagar al actor la suma de $2.378.95 moneda oficial, intereses y costas del pleito.

Y, en apelación, la Sala de lo Civil de esta Audiencia, ha confirmado el fallo del inferior, con las costas al demandado, apelante.

Demanda de menor cuantía en cobro de $1,086

También ha confirmado dicha Sala el fallo del Juzgado de Primera Instancia del Centro, dictado en el juicio de menor cuantía, establecido por Manuel Manso Hernández, contra Eusipio Ramírez Cangas, a quien se condenó a pagar a aquél, la cantidad de $1.086.43 moneda oficial, intereses y costas del juicio, sin declaratoria de temeridad ni mala fe.

Juicio de mayor cuantía en cobro de pesos

Por último, dicha Sala ha resuelto la apelación establecida en los autos del juicio de mayor cuantía, que, en cobro de cantidad siguiera, ante el Juzgado de Primera Instancia del Sur, José Lastres Méndez, contra Emilio Reñero Campúa, ambos comerciantes de esta capital.

En su sentencia la Sala confirma la del juez que, declarando con lugar la demanda, condenó al demandado a pagar al actor la cantidad de $2.563.85 moneda oficial, más los intereses de esa suma y las costas, sin hacer aplicación de la Orden 3 de 1901.

El asesinato de Josefa Rego, en Pasaje, 16, en el Cerro

Está señalado para hoy, ante la Sala Tercera de lo Criminal de la Audiencia, el juicio oral de la causa seguida a Juan Luis Vila, (a) "Matanzas", por la muerte de Josefa Rego, hecho acaecido el pasado 23 de junio último, en la casa Pasaje número 26, en el Cerro.

El Ministerio Fiscal, que interesa para el procesado la pena de muerte, cualificado por la premeditación conocida y por la alevosía, con la agravante de uso de arma prohibida, relata en sus conclusiones que Vila y la Rego vivían maritalmente desde hacía tres años, y como aquél se negara a trabajar sostenían altercados en los que el procesado maltrataba de palabras a Josefa y con el fin de terminar aquella situación, Vila concibió la idea de dar muerte a Josefa, cosa que meditó fría y reflexivamente, y, a ese efecto, en la mañana del 23 de junio, esperó a que los dos hijos de Josefa salieran al trabajo y estando ella en la cocina, junto al fogón, de espaldas a la puerta de entrada, súbita e inesperadamente, sin articular palabra ni ser visto, se abalanzó sobre Josefa y con un cuchillo de punta que fué ocupado le infirió tres heridas en distintas partes del cuerpo, echando a correr la Rego y siendo alcanzada por Vila que le infirió dos heridas más que le ocasionaron la muerte, tratando de suicidarse después el procesado, cosa que no pudo llevar a cabo por la intervención de la policía.

Fija la indemnización el fiscal en la suma de cinco mil pesos en favor de los herederos de la víctima.

La defensa, califica los hechos de homicidio, alegando que en favor de su patrocinado debe apreciarse la eximente de legítima defensa, toda vez que Josefa, de carácter violento y pendenciero, atacó a Vila, poniendo en riesgo inminente su vida y obligándolo a defenderse, y solicita sea absuelto el procesado.

El suceso sangriento de Estrella, número 48

Se celebró ayer tarde, ante la Sala Segunda de lo Criminal de esta Audiencia, el juicio oral de la causa seguida a Francisco Castañeda por la muerte de Marina Machado, hecho ocurrido el 26 de mayo de este año, en Estrella número 48, en esta capital.

El Ministerio Fiscal sostuvo sus conclusiones, solicitando se condenara al procesado a la pena de catorce años, ocho meses un día de reclusión, por homicidio, sin circunstancias.

El defensor, alegó en favor de su patrocinado las atenuantes de arrebato y obcecación y vindicación próximo a una ofensa grave, solicitando se le impusiera la pena de dos años, cuatro meses y once días de reclusión.

El acto quedó concluso para fallo.

El homicidio ocurrido en Esperanza esquina a Florida

Para esta tarde está señalado, ante la Sala Segunda de lo Criminal de la Audiencia, el juicio de la causa seguida a Francisco Hernández, menor de diez y siete años, por la muerte de Santiago Iglesias, ocurrida el 26 de junio, en la esquina formada por las calles de Esperanza y Florida, en esta ciudad.

El fiscal, apreciando a favor de Hernández la atenuante privilegiada de ser mayor de dieciseis años y menor de dieciocho, sólo pide se imponga al mismo la pena de diez años de prisión mayor, por homicidio.

Por su parte, el defensor alega en favor de su patrocinado la eximente de legítima defensa, pidiendo, por consiguiente, su absolución.

Sentencias Criminales

Se han dictado las siguientes sentencias:

Jacinto Peñalver, es condenado, por robo, a treinta y un días de encarcelamiento.

Miguel Pons, por lesiones, a seis años de prisión correccional.

Juan Torres Domínguez, por lesiones graves, a cuatro años, dos meses de prisión correccional.

Gregorio Martín Fernández, por lesiones graves y disparos, a un año, ocho meses y veintiún días de prisión correccional.

José Rodríguez González y Juan Rodríguez Alfonso, son absueltos de estafa. Defendió el doctor Emilio A. Velo.

Abelardo Barrios Morales, es absuelto de robo. Defendió el doctor Francisco Condom.

Manuel Guillot Benítez, es absuelto de atentado. Defendió el doctor Ricardo Lombard.

Penas que interesa el Ministerio Fiscal

El fiscal de la Audiencia ha formulado escritos de conclusiones provisionales, solicitando las penas que a continuación se expresan:

Cuatro años, dos meses y un día de prisión correccional, por amenazas condicionales de muerte sin logro de propósito, para Manuel Hernández Ramos.

Un año, ocho meses y veintiún días de prisión correccional para José Echegoyen González.

Igual pena para Eduardo Mac Conell Cooper.

Trescientos pesos de multa con el apremio personal correspondiente en defecto de pago, por robo en grado de tentativa con la agravante de nocturnidad, para Manuel Alamilla Ortiz (a) "Cobo".

Un año, ocho meses y veintiún días de prisión correccional, por delito privado, para Felipe Mesa Urrutia.

Tres meses de arresto mayor y multa de trescientos pesos, por infracción de la Ley de Drogas, para Francisca Wong.

Y un año y un día de prisión correccional, por atentado a agente de la autoridad, para Severino García González.

Juicios orales celebrados ayer

Se celebraron ayer, en las distintas Salas de lo Criminal de la Audiencia, además del ya reseñado, los juicios orales de las siguientes causas:

El de la de Antonio Albear, por atentado a agente de la autoridad y lesiones; el de la de Pedro Angarica, por hurto; el de la de Julián Hernández, por delito privado.

Notificaciones en lo Civil

Hoy tienen notificaciones en la Secretaría de la Sala de lo Civil de esta Audiencia, las personas siguientes:

Benito Geijo; Bravo; Josefa Fernández Zamora; Fernando Tariche; Alfredo Manrara; Carlos Marcos; Margarita Pujol; Jesús Figueredo; José R. Cortázar y Ulloa; Luis Meruelos; José M. Sanchoyerto; Masden Robert Leeder; Manuel Zabala; José Manuel Ruiz Jiménez; Menéndez Serpa (urgente); Eduardo Valdés Rodríguez; Miguel L. Nuño; Eduardo Bruzón; Arturo Miró; José M. Fernández Avalos; Nicolás G. Loyola; Laredo; Jorge L. Domínguez; Silvio Sanabria; Rafael Solana; Benito Alonso; López Guerreiro; César Márquez; Messino; Aurelio Royo; Alfredo Pérez del Camino; Luis Escala Milán; Antonio Serrano; Pedro L. Perdomo; Rafael Gaitán.

AGRESION

Aurelio Sanson Gómez, vecino de Salud 177 denunció que encontrándose en el Parque de Maceo se le presentó Serafín Sánchez al que sólo conoce de vista y que sin mediar palabra alguna ni sabiendo por que motivos, le tiró un tajo con una navaja no alcanzándolo porque él huyó.

MORDEDURAS DE PERRO

Enrique Romero López vigilante 1039 de la Policía Nacional y vecino de San Ramón 27 fué asistido en el Centro de Socorros de heridas punzantes en las regiones escapular y glutea las que le causó al morderle un perro de su propiedad en su domicilio.

EN EL SUPREMO

Pleito de una sociedad comercial de esta plaza

En sentencia dictada al efecto, la Sala de lo Civil del Tribunal Supremo ha declarado sin lugar el recurso de casación establecido por Juan Guau Mallol, impugnando el fallo de la Sala de igual denominación de la Audiencia de la Habana, en los autos del juicio declarativo de mayor cuantía que, en cobro de pesos, promoviera el recurrente contra Antonio Dura Briz y la sociedad Corral, Rebollar y Compañía, del comercio de esta plaza.

La Audiencia confirmó en su impugnado fallo el del juez de Primera Instancia del Sur, que, declarando con lugar la demanda, absolvió a los demandados con las costas a cargo del actor.

Contra fallos de la Audiencia de la Habana

La Sala de lo Criminal del Tribunal Supremo ha dictado sentencia declarando sin lugar el recurso de casación establecido por el procesado Manuel Nuevo López, comerciante y vecino de esta ciudad, contra el fallo de la Sala Primera de lo Criminal de la Audiencia de la Habana, que lo condenó a la pena de cuatro meses y un día de arresto mayor, como autor de un delito de estafa.

De igual modo ha declarado sin lugar la citada Sala, el recurso de casación interpuesto por el procesado Juan Sardiñas Rivero, soldado y vecino de esta capital, contra el fallo de la Sala Tercera de lo Criminal de la Audiencia de la Habana, que lo condenó a la pena de un año, ocho meses y veintiún días de prisión correccional, como autor de un delito de rapto.

También ha declarado sin lugar la mencionada Sala, el recurso de casación establecido por el procesado Julio Morales Escudero (a) "El Mejicano", contra el fallo de la antes nombrada Sala Tercera de lo Criminal de la Audiencia de la Habana, que lo condenó como autor de tres delitos: uno de disparo de arma de fuego contra determinada persona, otro de lesiones menos graves, apreciando en cuanto al primero la agravante de reincidencia, a las penas, respectivamente, de dos años, once meses y once días de prisión correccional; un año y un día de igual clase de pena y treinta y un días de encarcelamiento.

Señalamientos para hoy, en el Tribunal Supremo

Sala de lo Civil

Habana: Compañía Cobradora contra Central Reforma, S. A.. Ponente: doctor Fuentes. Letrado: doctor Bidegaray.

Habana: Manuel González contra el Estado. Ponente: doctor Vandama. Letrado: doctor García.

Habana: Deslinde. Finca El Granadillar. Ponente: doctor Figueroa. Letrados: doctores Méndez Capote y Cartañá.

Contencioso administrativo. Compañía Eléctrica de Alumbrado contra resolución del alcalde municipal de la Habana. Ponente: doctor Vandama. Letrados: doctores Batista y Herrera Sotolongo.

Queja. Ambrosio Fernández de Armas contra Ferrocarriles Unidos. Ponente: doctor Edelmann. Letrados: doctores Dorta Duque y Rosainz.

Sala de lo Criminal

Queja. Habana: Robo. Elena Valdés. Ponente: doctor Palma.

Oriente: Homicidio. Eladio Bertot. Ponente: doctor Bordenave.

Habana: Homicidio. Octavio Ayala. Ponente: doctor Palma. Letrado: doctor González Sarrain.

EN LA AUDIENCIA

Señalamientos para hoy, en la Audiencia

Sala Primera de lo Criminal:

Narciso Cruz. Defensor: doctor Arango.

José Q. Herrera, por robo. Defensor: doctor Arango.

Benigno Cabrera, por robo. Defensor: doctor Prendes.

Sala Segunda de lo Criminal

Justo G. Roberto. Defensor: doctor Peña.

Arturo Roig, por tentativa de robo. Defensor: doctor Mármol.

Antonio Delgado. Defensor: doctor Márquez.

Francisco Hernández, por homicidio. Defensor: doctor Palma.

Cirilo González, por estafa. Defensor: doctor González Barrios.

Francisco Escribá, por lesiones. Defensor: doctor Alonso.

Margarita Martínez, por lesiones. Defensor: doctor G. Sarrain.

Sala Tercera de lo Criminal

Félix Rojas. Defensor: doctor Lombard.

Miguel Herrera, por lesiones. Defensor: doctor Lombard.

José Piedra, por prevaricación. Defensor: doctor Sainz.

Julio Guerra, por lesiones. Defensor: doctor R. Cadavid.

Juan L. Vila, por asesinato. Defensor: doctor Sainz Silveira.

Víctor Tejera. Defensor: doctor Hernández.

Valentín Cuesta, por injurias. Defensor: doctor Sánchez.

Señalamientos para hoy, en la Sala de lo Civil de la Audiencia

Mayor. Consulta. Norte. Jesús Fuentes contra Estela Cervire. Ponente: Echeverría. Estrados. Fiscal.

Mayor. Norte. Margarita Ayala, contra José M. López, divorcio. Ponente: Echeverría. Letrados: Ruiz y Alzugaray. Procurador: L. Freixas. Fiscal.

Contencioso. Juan F. Rodríguez contra El Estado. Ponente: Fernández. Letrado: Gans. Procurador: Ramírez. Fiscal.

Ejecutivo. Centro. Pedro Rodríguez contra Monserrate Binimelis. Ponente: Zayas. Letrado: Romero.

Mayor. Este. Ch. F. Salomon contra Lucas Brihuela. Ponente: Echeverría. Letrados: Supervielle y Viurrún. Procurador: Royo.

Tercería. Este. Ponente: Echeverría. Arcadio Patrón en ejecutivo Eudaldo Bonet contra Ismael García. Letrados: Roqueta y Artola. Procurador: G. Cristo.

Tercería menor. Centro. Manuel Fernández contra Duján y Co. y José Jiménez. Ponente: Echeverría. Parte. Estrados.

Mayor. Centro. Junta Liquidadora Banco Penabad Areces y Ca. contra Miguel Mosquera. Ponente: Echeverría. Letrado: Illera. Procuradores: Puzo y Pastor. Estrados.

Mayor. Sur. Paulina F. de Jesús Gómez contra Antonio Alejo y otro. Ponente: Echeverría. Letrados: Entenza y Anillo. Procuradores: Urrutia y Menéndez.

Mayor. Bejucal. Mercedes Costa contra Pedro Arnal. Ponente: Echeverría. Letrado: Espino, G. Barrios y Alvarez. Procuradores: Illas, Arroyo y Arias.

Menor. Oeste. José Díaz contra Ca. General Servicios Marítimos. Ponente: Echeverría. Letrados: Bueno y Cárdenas. Procuradores: Duarte y Ferrer.

Mayor. Este. José Otero contra Manuel Galdo. Ponente: Echeverría. Letrados: Supervielle y Entenza. Procurador: Medina.

Prepa. ejecutivo. Sur. Hijos de H. Alexander contra Carlos La Rosa. Ponente: Echeverría. Letrados: Trujillo y Fabre. Procurador: Lamarche.

Mayor. Este. Sindicato Territorial de Cuba contra Pedro Sánchez Gómez. Ponente: Echeverría. Letrados: Párraga y Latorre. Procuradores: Barreal y Perdomo.

Mayor. Este. Francisco González contra Esperanza Martínez Santellas. Procurador: Toscano. Estrados. Ponente: Echeverría.

SE APROPIO DE UN PRENDEDOR DE BRILLANTES

Fué sorprendido un ingenuo con el antiquísimo timo de la limosna. Otro timo más

En la Secreta se personó ayer Mr. Harry Hpokins, de los Estados Unidos, vecino del Hotel Lincoln, situado en Virtudes y Galiano, manifestando que en unión de su esposa, de su compatriota y amigo Mr. David Steevens y su esposa y del señor J. G. Lappil, vecino del hotel Plaza, habían estado en el cabaret Inferno, en San José y Amistad, y allí Mr. Lappil conoció y bailó con una joven francesa que sabe es conocida del señor Ambrosio Borges, de San Lázaro 34.

De allí, yendo también con ellos la francesa referida, fueron al cabaret Tokío, sito en Blanco y San Lázaro, donde también bailaron largo rato. Allí Miss Hopkins perdió un prendedor de platino y tres brillantes.

Al regresar al hotel y referir lo ocurrido Miss Hopkins, su amiga la señora Steevens expuso que ella había encontrado en el suelo, en el cabaret Tokío, el prendedor, pero que al preguntar de quién era, la señora francesa que bailaba con Mr. Lappil dijo que era suyo, por lo que ella se lo entregó.

Busca la policía a la francesa en cuestión, que se apropió de la prenda a sabiendas de que no le pertenecía.

EL ETERNO TIMO

Denunció a la policía Germán Castro Salcedo, vecino del Hotel Boston, que anteanoche en la calle de Egido un individuo al parecer español, diciéndole que tenía una gran cantidad para invertirla en la busca de una hermana que tenía en la Habana le pidió una garantía, entregándole él mil pesos a cambio de élla.

El denunciante que creyó que era bueno el negocio, entregó 50 pesos en el café Yumurí, recibiendo un paquete que al examinarlo vió que contenía solamente 2 pesos y recortes de periódicos.

Sospecha la Policía sea el autor del timo un español apodado El Gallego Azul.

OTRO TIMO

Fué detenido por el vigilante 1521 Alberto Suárez Alonso, por acusarlo Fernando Gil de haberle estafado determinada cantidad por medio del timo de la colocación.

REGALO $50 a $500
Garantizamos reserva completa
GARANTIZAMOS EL PAGO SI SE DESEA ANTE NOTARIO
Por toda noticia que produzca el CASTIGO LEGAL de los culpables de sustracciones de mercancías en DROGUERIAS.
Si el culpable legal resulta el comprador de lo sustraído la GRATIFICACION DOBLE no tema nadie sabrá nada
SR. MARIO F. MOREJON
TELEFONO A-7097

Los Correccionales

PRIMERA SECCION

Cárcel y Morro.—Teléfono M-2720

Juez: doctor Enrique de Almagro. en sustitución del propietario doctor José A. Iribarren. Secretario: señor Víctor G. Moreno.

Casos resueltos en el día de ayer: Dionisio Barto, es absuelto de estafa; Braulio Cruz lo es de vejación; José M. Silva y Ernesto Alonso, lo son de desobediencia y faltas a la Policía; Valentín Campos, de faltas a la Policía; Javier Alonso, de coacción y amenazas; Justo Herrera y Juan Pérez, de desobediencia y vejación; José Martínez; José Quesada; Manuel Fernández; Francisco Zamora y Luis Arocha; son absueltos de desobediencia y vejación; Manuel Suárez; José Quesada; José Martínez y José Blanco; de desobediencia; Pedro Miranda; Alberto Martínez y Víctor González de desobediencia y faltas a la Policía; Avelino Gavilán; de faltas a la Policía; Francisco Pérez de amenazas; Manuel Figueredo, de amenazas; José Saez, es absuelto de lesiones; Venancio Fuentes de estafa; Víctor Villegas, de injurias y desobediencia; Francisco Chávez, de juego prohibido; Leopoldo Lenchinton; Frank Small y Adelina Gross, de juego prohibido; Angel Fernández, de daño; Miguel Romero, de desobediencia.

Juan Fernández, es condenado por amenazas; a $3.00; José M. Silva, por desobediencia y faltas a la policía: $3.00; Juan Ventura Medelo; por vejación; $5.00; Manuel Pérez, por lesiones: $2.00; Aurelio Oramas y Ramón Arias, por daño: $3.00 cada uno; Hortensia González, por escándalo: cinco días; Rogelio Bernardo Calvo Naviera, por hurto: $31.00; José Rolle, por lesiones y escándalo 20 días; Fermín Ruiz Olavaren; por vejación: $10.00; Francisco Martínez por escándalo: $10.00; Manuel Arias por daño: $3.00; Lorenzo Tabío, por desobediencia: $3.00; Blanca Rodríguez y Ana Rueda; por desobediencia: 5 días; Antonio Vázquez, por desobediencia $5.00.

SEGUNDA SECCION

(Antiguo Colegio de Belén) Teléfono.—A-1510

Juez: doctor Gonzalo del Cristo, Secretario doctor Fernando Gigato.

Carlos Hierro, amenazas, absuelto; Aniceto Gómez, desobediencia, $3.00 de multa; Mateo Pereira, infracción Capítulo 3º, Art. 607 del C. P., absuelto; Arcides Benítez, lesiones y maltrato de palabras, absuelto; Antonio Gutiérrez, lesiones y maltrato de palabras, $20.00 de multa; Felipe González, maltrato de obra y vejación, suspendido; José S. Dávila, lesiones en riña, absuelto; Joaquín Pirrillos, lesiones en riña, $15.00 de multa; Armando Martínez, infracción del Art. 598 del C. P., absuelto; Antonio Rodríguez, infracción del Art. 598 de C. P., $2.00 de multa; Antonio Rodríguez, daño, absuelto; José Víctor Sosa, daño, absuelto; Antonio Rodríguez, lesiones por imprudencia, $10.00 de multa; Antonio Rodríguez, infracción del Art. 598 del C. P., $3.00 de multa; Antonio Rodríguez, infracción del Art. 598 del C. P., $3.00 de multa; Antonio Rodríguez, infracción del Art. 598 del C. P., $3.00 de multa; Antonio Rodríguez, infracción del Art. 598 del C. P., absuelto; Antonio Rodríguez, infracción del Art. 598 del C. P., absuelto; Antonio Rodríguez, infracción del Art. 598 del C. P., absuelto; Antonio Rodríguez, infracción del Art. 598 del C. P., absuelto; Antonio Rodríguez, infracción del Art. 598 del A. P., $3.00 de multa; Francisco Ruiz, infracción municipal, pesos 3.00 de multa; Antonio Martínez, infracción municipal, $3.00 de multa; José María López, daño, $3.00; Federico Sánchez, coacción y vejación, suspendido; Megoin Caldetone, coacción y vejación, suspendido; José Vidal, infracción del Art. 607 del C. P., $3.00 de multa; José Mosquera, desorden público, $3.00 de multa; Oscar Hernández, maltrato de obra, convicto y entregado a sus familiares; Santiago V. González, infracción Art. 598 del C. P., absuelto; Ernesto Alonso, desobediencia, suspendido; Luis A. Urbina, faltas a la Policía, $3.00; Margarita Gan, desorden público y daño, fianza; Manuel Quirós, desobediencia, absuelto; Diego Carballo Fraguey, coacción, fianza; Ignacia Florentina, ofensas a la moral y faltas a la policía, $10.00; María Rancos Aparicio, ofensas a la moral, pesos 5.00; Juan Ramiro González, ofensas a la moral, $5.00; Angélica Martínez Díaz, ofensas a la moral, $15.00; Julieta Raibon González, ofensas a la moral absuelta; Juan Maya Sánchez, maltrato de obra, suspendido; Raul Morales Vial, daño, $3.00 de multa; Félix Zarrinaga Vería, daño, absuelto; Paula Torres, ofensas a la moral, $15.00; Julia Ortíz Rodríguez, ofensas a la moral, $15.00; María Suárez, ofensas a la moral, $15.00; María Esteña Hernández, ofensas a la moral, $15.00 de multa; José Valentín Rodríguez, vejación y desorden público, $5.00; Juan F. Halge, vejación y desorden público, absuelto; Francisco Chang, maltrato de palabras y desorden público, suspendido; Antonio Chan, maltrato de palabras y desorden público, fianza; Juan Jerdan Jarmosa, desorden público y faltas a la policía, fianza; Eloy Ríos, desobediencia y faltas a la policía, fianza; Darío Regueira García, desobediencia y faltas a la policía, $3.00 de multa; Rogelio Pecuas García, desobediencia y faltas a la policía, $3.00 de multa; Fred Félix Walker, coacción, fianza; Pedro González Rodríguez, coacción, suspendido; Manuel Sánchez Vázquez, maltrato de obra y de palabras, $5.00 de multa; Juciano Sarduña Urrutia, amenazas, absuelto; Vicente Pérez Alvarez, lesiones y amenazas, absuelto; Angel Valdés Cruzada, lesiones y amenazas, absuelto; José Albe García, lesiones por imprudencia, $3.00; Manuel Alona, daño, faltas a la policía y maltrato de obra $5.00; Armando Marato, daño, faltas a la policía y maltrato de obra, absuelto; Pedro Soto Hernández, desobediencia y faltas a la policía, absuelto; Ji Fo, desorden público, fianza; Alfredo Cnu, desorden público, suspendido.

TERCERA SECCION

Ave. de la Independencia No. 119 — Teléfono U-4222.

Juez: Dr. Leopoldo Sánchez. Secretario: doctor Ricardo Soler.

Multas y arrestos impuestos en juicios celebrados ayer:

Sinforiano Sobrado, por llevar exceso de pasaje, tres pesos; Manuel Fernández, por exceso de velocidad, tres pesos; Ernesto Díaz, por amenazas, un peso; Rafael Torres, por maltrato de obras y amenazas, tres pesos; Manuel Casas, por escándalo, tres pesos; Ramón Ederman, por escándalo, dos pesos; Jesús Molinet, Emilio Otero, Rogelio Menéndez y José Pérez, por riñas, lesiones y escándalos, a tres pesos cada uno; Ramón Méndez, Carlos Sundry, Henry Hower, por riña y escándalo, diez días de arresto a cada uno; Nicolás Maref, por escándalo por embriaguez y faltas a la policía, diez pesos; Juan G. Molina, por escándalo por embriaguez, treinta días de arresto; Jorge Brown, por estafa, treinta pesos; Roberto Collazo Marín, por hurto, sesenta días de arresto; Francisco Millán Alvarez, Jesús Nazareno Hernández, por hurtos, noventa días de arresto a cada uno; Mérido López Rodríguez, por tentativa de hurto, ciento ochenta días de arresto.

Salieron absueltos 37 individuos y se suspendieron 46 juicios.

CUARTA SECCION

Calzada del Cerro No. 550 Teléfono I-1379

Juez: Dr. Pablo G. de la Maza. Sctrio. Dr. Mario de la Torre.

Fueron multados y arrestados en juicios celebrados ayer:

Por infracciones municipales cometidas, cinco pesos Cabada y Hermano, José María Curras, tres pesos Antonio Pérez, dos pesos Celedonio Bouza, un peso Manuel Bando, Manuel Pinedo, Manuel Ros, Gustavo Escobar, Antonio Iglesias, Modesto Martínez, Carlos Brito, José E. Navarro, Antonio García, Avelino Pacio; por excesos de velocidad, veinte pesos a Rodolfo Vega, Victoriano Prada, José María Rodríguez, Alfredo Cuesta, quince pesos a Oscar Zenea, Santiago Gómez, Daniel Justo Borrajo, cinco pesos a José María Castillo, un peso a Antonio Molina, Cándido Pardo, Camilo Rodríguez; por infracción del reglamento de tránsito y desobediencia, cinco pesos a Demetrio Fernández, cuatro pesos a Agustín López; por amenazas diez pesos a Juan Fernández; por desobediencia, dos pesos a Manuel M. Garleine; por daños, cinco pesos a Hermenegildo López, dos pesos a Pablo Martínez, Santiago Bilbao, Serafín Labarga; por lesiones cinco pesos Julio Pérez, Francisco López; un peso a Jacinto González, dos pesos a Anselmo Hernández, Julián Wong; por lesiones y amenazas, cinco pesos a José López; por escándalo por embriaguez un peso a José González; por escándalo un peso a Juan Vázquez, Benito Miño; por desobediencia y faltas a la policía, cinco pesos a Antonio Blanco; por infracción sanitaria treinta pesos a Andrés Rodríguez, dos pesos a María Fernández, Gerardo Vázquez; por escándalo y lesiones en riña, cinco pesos Adolfo Díaz; por lesiones, treinta pesos José de los Reyes; por estafa y daño, cuarenta pesos Bienvenido López.

Salieron absueltos 23 individuos, se decretó la detención de 39 y fueron suspendidos 48 juicios.

QUINTA SECCION

Calzada de Jesús del Monte No. 502. Teléfono: X-1618

Juez: Dr. Gonzalo Alvarado. Sctrio. Sr. Ramón Franca.

Casos resueltos en el día de ayer: Asunción García Castañda, es absuelta de embriaguez y escándalo; Félix Guzmán y Patricio Quintana; son absueltos de lesiones y amenazas; José Puche, lo es de lesiones y riña; Rogelio Castillo de escándalo por embriaguez; Angel Fernández, de daño; Sirio Rodríguez Aguayo; de lesiones por imprudencia; Rosendo Cabrera es absuelto de lesiones en riña; Manuel Díaz, de tentativa de hurto; José López Valdés, de daño; Miguel Rodríguez González, de hurto.

Mauricio Camacho o Cabrera Armas, es condenado, por tentativa de hurto, a treinta y un días; Bernardo Menéndez Gómez, y Francisco Chorens, por hurto, a ciento ochenta días; Manuel Quintana Rodríguez, por hurto, a sesenta días; Enrique Tigón Trau, por lesiones en riña a $31; Cándido Ayala Díaz, por hurto frustrado, a sesenta días; Antonio Alonso Camejo, por hurto; a noventa días María Rivero Curdy, por lesiones: $5.00; José Quintero, por riña, escándalo y lesiones: $10.00; Guillermo González, por escándalo: $5.00; Félix Seguí y Jacinto Junco; por escándalo: $3.00; Ernesto Ruiz, por lesiones $5.00; Juan de Mata, por lesiones y riña: 30 días; Carlos González, por escándalo y faltas a la policía $3.00; Antonio Angesola, por embriaguez y escándalo; $5.00; Manuel García, por lo mismo: 5 días; Eduardo Montes, por lo mismo: $2.00; Pedro Díaz, por escándalo: $3.00; Manuel Herrera; y Pablo Miret, por daño: $3.00 cada uno; José Bautista Saría y Agustín Ramos, por daño $20.00 cada uno; Modesto López, por infracción del artículo 607 del Código Penal $5.00; Saturnino Susini, por lo mismo; $2.00; Román Pérez, por infracción de la Orden 34 de 1928; $10.00.

CARCEL Y VIVAC

Movimiento habido hasta las 5 de la tarde del día de ayer:

ENTRADAS:

Jesús José Luis Pérez, falsedad; José María Zerro Donis, estafa; Lázaro López Díaz, delito privado; José Huergo Fernández, tentativa de estafa; Leonardo Delgado Torres, portación de arma prohibida; Francisco Chorench Hernández, hurto; Mauricio Camacho Armas, tentativa de hurto.

Bernardo Menéndez Gómez, hurto.

SALIDAS

Antonio Romero, tentativa de hurto; Manuel López Rodríguez, tentativa de hurto; Gonzalo Betancourt Valdés, hurto; Eduardo Castro Valdés, tentatva de hurto; José de Preste, hurto; Miguel Angel González Marrero, estafa; Daniel Naves Santana, estafa; Jesús Lucea, tentativa de hurto José Matienzo Valdés, tentativa de hurto; José Pérez Lajas, hurto; Troadio González Acosta, delito contra la salud; Manuel Rodríguez Ríos, hurto; José Alvarez, estafa; Manuel Fernández Soto, tentativa de robo; Antonio Guan, infracción de la Ley de Drogas; Luis Wong, infracción de la Ley de drogas; Antonio Rodríguez Pérez, tentativa de hurto; Manuel Pérez Martínez, estafa; Mario Alvarez Molina, tentativa de estafa.

RIÑA Y LESIONES

El vigilante 120 condujo a la estación a José López Rodríguez vecino de Valle 1 por haberle sorprendido en Menocal y Zapata en riña con otro individuo que al notar su presencia se dió a la fuga.

DENUNCIA DE HURTO

James Somerville vecino de L y 11 Vedado, denunció que de frente al cabaret Monmartre donde tenía estacionado su auto número 4758, le hurtaron la goma de repuesto que aprecia en 30 pesos.

M.E.C.D. 2016

¡MIRESE EN EL ESPEJO!

Fíjese bien en la

LINEA DEL PELIGRO

donde la encía toca el diente

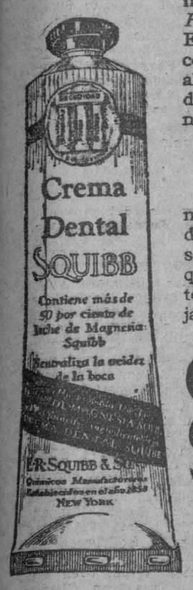

Los dentistas previenen contra los males que pueden ocurrir en la *Linea del Peligro*—donde la encía toca el diente. En los intersticios de la dentadura, inaccesibles al cepillo, se anidan partículas de alimentos que producen los ácidos origen de las caries. La CREMA DENTAL SQUIBB neutraliza dichos ácidos perniciosos, pues

contiene más de 50 % de Leche de Magnesia Squibb

medicamento reconocido por la ciencia dental como el antiácido más eficaz. No solamente limpia bien la dentadura sino que la protege, y conserva las encías fuertes y saludables. No contiene substancias jabonosas, astringentes o raspantes.

CREMA DENTAL SQUIBB

E. R. SQUIBB & SONS
NUEVA YORK

Químicos Manufactureros Establecidos en el Año 1858

Representante:
DUARTE Y CIA.
SAN MIGUEL 105.—HABANA.

EL ACTA DEL COMITE EJECUTIVO DEL PARTIDO LIBERAL DE CIEGO DE AVILA, SE HALLO FALSEADA

Existe gran alarma entre los elementos del Partido Liberal por las supuestas irregularidades cometidas en pro de los amigos de Maidique, y en contra del Gobernador Villena

CIEGO DE AVILA, octubre 15. — DIARIO DE LA MARINA, Habana. — Gran efervescencia política existe entre elementos del Partido Liberal, con motivo de haberse celebrado ayer una sesión por el Comité Ejecutivo Municipal de dicho partido, bajo la presidencia del senador doctor Maidique, con asistencia de casi la totalidad de los miembros que integran ese organismo.

El único acuerdo que se tomó fué el de confirmar los nombramientos de miembros políticos de las Mesas Electorales, que fueron nombrados en la sesión del veinte de septiembre último.

Al hacerse entrega hoy, en la Junta Municipal Electoral del acta de la sesión de ayer se ha venido a saber que en ese documento se comete, por el secretario y el presidente que certifican, una falsedad, pues hacen figurar acuerdos que no se tomaron, como la destitución de los miembros políticos propietario y suplente ante la Junta Municipal Electoral y la declaración de vacantes de delegados, haciendo aparecer como destituídos los delegados amigos del gobernador Villena, sustituyéndolos por incondicionales del doctor Maidique.

En la sesión celebrada a que me refiero y a la que asistió el señor Villena con veintitrés delegados, perfectamente documentados con certificación de la Junta Electoral, el senador Maidique hizo protestas de sus deseos de cordialidad y en prueba de esos propósitos, fué suya la proposición de ratificar los nombramientos de los miembros políticos para las Mesas Electorales.

Confiados en esa actitud, al parecer cordializadora del senador Maidique y en la honorabilidad del secretario del Comité doctor Manuel Alonso Ampudia, se retiraron los delegados una vez que se dió por terminada la sesión, cuya orden del día no contenía más que un solo asunto a tratar o sea el de los miembros políticos de los Colegios, no pensando nadie que se pudiera cometer esa falsedad apuntada, que se desprende de la redacción del acta.

Ha producido enorme sensación el hecho, que se estima escandaloso y se están cursando telegramas al señor Presidente de la República, a la Junta Central Electoral y al gobernador, que mañana mismo sale para la Habana a conferenciar con el general Machado.

La situación es de extrema tirantez y puede que ocurran desagradables incidentes, provocados por los hechos que aparecen cometidos.

Mañana se formulará querella criminal por falsedad contra los firmantes del acta. — **Carlos Luzán**, corresponsal.

SE PRESENTO EN FLORIDA EL AUTOR DE UN HOMICIDIO

FLORIDA, octubre 15. — DIARIO DE LA MARINA, Habana. — Esta mañana presentóse ante el Puesto de la Guardia Rural, en ésta, el ciudadano José Morales Blanco, de veintidós años de edad, que dió muerte anoche, de un disparo de revólver, a Leoncio Pernas Blanco, de veinticinco años de edad.

El hecho ocurrió mientras la víctima visitaba a su prometida en la finca Las Mercedes, en el barrio de Yeguas, término de Camagüey, creyéndose que los celos motivaron el sangriento suceso.

Morales se halla en el Vivac a disposición de la autoridad correspondiente. — **Pérez**, corresponsal.

FUE INAUGURADO AYER EL CURSO EN LA ESC. NORMAL DE MATANZAS, RESULTANDO MUY LUCIDO EL ACTO

En Bolondrón se han celebrado fiestas en honor del doctor Francisco María Fernández, Secretario de Sanidad. Una señorita de 19 años de edad, se degolló con una navaja barbera

MATANZAS, octubre 15. DIARIO, Habana.—Esta tarde tuvo efecto el solemne acto de la apertura del curso escolar en la Escuela Normal, al que asistió el Claustro, autoridades, alumnos y valiosos elementos de esta sociedad.

Presidió el acto la señora Blanca Rives de del Campo, estando la apertura a cargo del notable conferenciista y literato, doctor Medardo Vitier, quien pronunció un magnífico discurso en el que abogó por la construcción del nuevo edificio.

Se efectuó después la jura de la bandera, por los alumnos del nuevo ingreso, leyendo luego la Memoria anual la señorita Consuelo Miranda, por ausencia de la Secretaria; la profesora señora Aida Carreras de Aguirre, dió lectura a una magnífica conferencia sobre música que le valió los más merecidos elogios, estando finalmente a la apertura del nuevo curso a cargo del doctor Atanasio Herques, en nombre del Gobernador de Matanzas.

El acto resultó en extremo lucido, abogando todos por la construcción del nuevo edificio.

LOVIO, Corresponsal.

FIESTAS EN HONOR DEL DOCTOR F. M. FERNANDEZ, CELEBRADAS EN BOLONDRON

BOLONDRON, octubre 15. DIARIO, Habana.—A altas horas de la noche terminó la magnífica fiesta política organizada en este pueblo con motivo de la visita del doctor Francisco María Fernández, Secretario de Sanidad, y de otras distinguidas personalidades.

El Parque Libertad se vió invadido por numeroso público de todas las tendencias, rebosante de entusiasmo, aplaudiendo calurosamente los patrióticos discursos que diversos oradores pronunciaron en representación de todos los partidos, señalando los de los señores Prisciliano Piedra, Manuel Pérez y Agustín Jaquinet, por los liberales; el doctor Juan Luis Carballo, por los populares y el señor José Albistur, por los conservadores cooperativistas.

Hizo el resumen el doctor Francisco María Fernández, quien ensalzó la obra del Gobierno del general Machado, con frases que despertó el entusiasmo de las masas.

A última hora el Casino Español ofreció un champagne de honor al Secretario de Sanidad, que partió con su comitiva en el tren de la madrugada, procedente de Cienfuegos, para la Habana.

Con dicho acto quedó iniciada la campaña electoral, habiendo ya partido para los barrios rurales, desde esta mañana, diversas comisiones de propaganda.

OÑA, Corresponsal.

SEÑORITA QUE SE PRIVA DE LA VIDA

LOS ARABOS, octubre 15. DIARIO, Habana.—A las cuatro de la tarde de hoy, se suicidó degollándose con una navaja, la joven de 19 años de edad Teresa Ruiz.

Se ignoran las causas que haya tenido la joven para tan fatal resolución.

—En la Carretera Central fué arrollado por un caballo el obrero Catalino Hernández, siendo su estado grave.

FERNANDEZ, Corresponsal.

HABANERAS

(Viene de la página nueve)

ENCANTO

LUNES DE MODA

Un lleno, y lleno completo en la sala del moderno y lujoso Coliseo a despecho de lo desapacible del tiempo.

Bastará a demostrarlo la relación que doy de la concurrencia.

Señoras:

Mariana Seva de Menocal.

La bella y elegante dama Blanquita Broch de Díaz Albertini.

Mirtha Martínez Ibor de Del Monte, Gloria Erdmann de Juarrero, María Luisa Lasa de Sedano, Piedad Jorge de Blanco Herrera, Susana de la Torre de Cazimajou, la respetable dama María Ana Barraqué de Maciá; Conchita Montalvo de Mendizábal, Isbel de los Ríos Vda. de Roca, Juana María Parente Vda. de López, Carmen Fernández de Pau, Alejandrina Rojo de del Junco, Juana Suárez Vda. de Ventura, "Pepilla" Penin de Rodríguez Fuentes, Carmen Aróstegui de Longa, Carmen Gálvez de Cortiñas, María Martín Vda. de Dolz, Blanquita Fernández Vda. de Soto Navarro, María Ramírez Vda. de Saaverio, Florinda P. de Alvarez, Herminia Navarrete.

"Isa" Linares de Alamo, "Desde" D. de Ruiz y Carmita Guasch de Sentenat, tan interesantes.

Un grupo de damas jóvenes y bellas:

Rosario Aranzo de Kindelan.

La joven y bella Condesita de Romero.

Mercy Del Monte de Maciá, María Antonia Alonso de Aspuru, Margot del Monte de la Cruz, Maximina Marimón de Farrés, "Nena" Tremols de Maciá, Estela Alonso de Nodarse, María Teresa Cellazo de Morales, Bebita Alonso de Belt, Alejandrina del Junco de Aranda, Victoria Bravo de Quiroga, Esther García Feria de Fernández Bulnes, la interesante "Natica" Clews de Revuelta; Siomara O'Hallorans de Busto, Silvia Vieites de Maxwell, Noemí Cancio de Gil, Mercedes Barrena de Valliciergo, Blanquita Ríos de Verdugo, Carmela Sampedro de Argüelles, Eloísa Segrera de Gastón, Flora Muñiz de Argüelles, Ofelia Barrena de Fernández, Rosita Montalvo, Dora Guzmán de la Riva, Estela Alonso de Nodarse, Lolita Recio de Goitizolo, Celia Recio de Hernández, Julita Montalvo, Isolina Díaz, Ernestina Rivero, Blanquita Fernández de Castro, la encantadora señora de Jardines; Hortensia Tarafa de Arango, Amparo Ledón de Ledón, Antonia Camps de Ullastres, Emma Betancourt de Sánchez Fuentes, Luz Marina del Cueto de Rosainz, Rosalina del Cueto de González, Evelia Méndez de Valdés Rodríguez, Guillermina Reyes Gavilán de Brú, Dulce María Milagros de Giraudier, Nena Díaz de García Granados, Norma Fuste de Ruiz.

Ofelia Rodríguez de Herrera, la elegante esposa del Jefe del Ejército, General Alberto Herrera.

Rosa López Parente de Remírez, Mercedes Remírez de Sánchez, Rosita Varela de Osuna, Perla Levy de Alvarez, Elodia Muro de Alonso, Lolita Rams de Gaye, Araceli Hernández Vda. de Menéndez, Amparo Gandia de Medel, Herminia Sierra de Llaneras, Julia Cavallé de Sánchez, Carmencita Alfonso, María Fantoli de Carrasco, "Bebita" Díaz Brigman de Rivero, Carmelina Tarafa de Montalvo.

Isis Ortiz de Aguilera y Sara Johnson de Aguilera.

Mercedes Montalvo de Martínez.

Lolita Fernández de Velasco de Montalvo.

Clementina Navas de Fernández, señora Barraqué de Frayle, Cuca Muñiz de Caragol, Alicia López Aldama de Godoy, Matilde Truffin de Mesa, Hermes Díaz de Mesa, Lolita Mendizábal de Argüelles, Graciella Rivero de Nóbregas, Margarita Scull de Alvarez, Lolita Maciá de Pagliery, Elena González de Mazas, Katty Brito de García Sevilla, Margarita Villaurrutia de Fernández Ruenes, Amalia Simoni de Peláez, la gentilísima Ana López Parente, Julita Sedano de Campos, Modesta M. de Casuso, Dolores Torres de Gandia, Rosa Varela de Osuna, Lucy Schumann de Mendoza, María Barillas de Linares, Magdalena de la Cruz de Winkelmann, Carmen Pujol de Martínez, Tulita Bosque, la seductora "Cuquita" Pérez de Fontanals; Lydia Hernández de Pola Montoro, Sara Fumagali de Alegret, Amelina García Martí de Lanz, Raquel Montoulieu de Sánchez Batista, Dulce María Grau de Balcells.

La bellísima Laydee O'Hallorans.

Otras señoras: Conchita Fernández de Armas, Nena Cañizares de Castillo, Isabel Suárez, María Romero de Vieites, Isabel Reyes de Zúñiga, Mary González de Peña, Nenita Rodríguez de Rodríguez.

"Billy" Boullosa de Díez Muro y Nancy Boullosa de Font, dos hermanas muy lindas.

Dolores Recio Vda. de Valdés, señora viuda de Ulacia, Elvira de Armas de Fritot, Obdulia Togores de O'Hallorans, Julia Aguiar de Pérez Cantillo, Esperanza Berenguer de Díaz, señora de Jorge, señora de Cardona, Adela F. de Echevarría, Felicia Fraga de Prohías, "Cela" Riera de Leiseca, Amparo Z. de Reynolds, señora de Villanova.

Blanquita de Céspedes de Acosta y "Trini" de Céspedes de Lefebre.

Ofelia Balaguer de Suris, Zoila Noroña de los Reyes, Mercedes Fantony vda. de González, Esperanza Mon de Vivó, Blanquita Mon de Grau, Josefina Valhonrat de Moré, María Luisa F. de Tremols, Andrea Montaño de Febles, Sra. de Prast, Norma C. de Cowley.

Y María Luisa Menocal de Argüelles, siempre tan bella y elegante.

Señoritas:

La lindísima "Loló" Vinent.

Consuelito Boullosa, Margarita de Armas y Alicia de Cárdenas, tan bonitas las tres.

Un grupo seductor, formado por:

Mariana de Armas, María Luisa Menocal, Graciella Gastón, Florita y Mercedes Argüelles, Silvia Menocal, Marutza Bruzon, Margot del Junco, Josefina Coffigny, Gloria Fernández de Velazco, Ada Luque, Silvia Sánchez Toledo, María Antonia Alvarez, Ana Julia Gil, Margarita Lezama, Bebita Menéndez, Conchita Ledón, Carlotica Rubí, Alicia Fontanills, Carmen Ulacia, Anita García, Berta y Pilar Fuentes, "Cuquita" García, Esther Peyrellade, Celita Alvarez Díaz, Margot Matheu, Onsida Leiseca, Esther Morales; Lydia Fuentes, Nena Valdés Recio, Silvia Guzmán, Julita Sanguily, María Areces.

Piedad Maza y Artola, tan gentil.

"Cusa" Macías, un encanto: Ofelia Reyes Gavilán, América y Ofelia Tarafa, Caridad Fernández Marcané, Alice Godoy, Zoila y Teresa Betancourt, Aida Hernández, Ofelia López Gobel, Cuquita López Parente, Rosalina González, "Cuquita" Rosainz, Olga Kreighoff, Rosita Añón, "Mayi" Sastre, Rosita de la Riva, Obdulia Ruiz, Amelita Lizarrague, Maricusa García, la encantadora Lydia Galletti; Lucita y Mercedes Longa, Leticia Villanova, Juanita y Conchita Hortsmann Vassallo; Virginia Sanguily, Isolina Cano, Ligia María y Julia María Pérez Aguiar, todas preciosas.

Margarita, Gertrudis, Lydia y Violeta Sánchez Rueda.

Elizarda, Maricusa y Edelmira Sampedro, y su adorable primita Consuelito Mañach.

Las seductoras hermanitas Margarita y Zoila Ventura.

María Antonieta y Margot Jorge, Hortensia Milagros, Teresita Fernández, Herminia y Mercedes Mazón, Julia Arigti, María y Eva Roa, María González, Aurora García Feria, Rosa María González, Laura Cowley, Esperanza Tremols, Carmita y Juana María Cabral, la sugestiva Mercedita Fernández Arias; Celina Arteaga, Lily Díaz, Olivia Roa, Esther González, Maricusa Etchegoyen, Dulce María y "Nenita" Basarrate, Lucy y Carmen Suárez, Carmencita Rams, Josefina Alonso, Herminia Morales, Carmelina Cortiñas y Gálvez, Elena Sedano.

Asención, Lolita y Josefina Cabarga.

Rita y Otilia de la Paz, Josefina Abalí, tan airosa; Nenita Cortés, Blanquita y Silvia Soto-Navarro, Ofelia y "Lilila" Lés, Tété Casuso, Olga del Junco, "Fifina" Loyzaga, tan graciosa; Lolina Candia, Mercedes Barillas, Alma Cuervo, Estela González, Tomasita Alamilla, "Cuquita" Alamo, Gilda García Feria.

Rita Longa.

Esperanza Tremols, Esther Febles y Olga Estrada Mora, tan lindas las tres.

Herminia y Graciella Abril, Celia y Graciella Diago.

Margot Sabadí, Gloria Rosainz, Gloria Alvarez, Tulita Prats, Ofelia, Laura y Berta Alvarez Cabrera, Estela, Margot, Alicia y Carmen Andreu Cabrera, Ofelia y Hortensia Saaverio, Isabelita Vázquez.

La encantadora Concha María Suárez.

Lala Carreño, Bebita Montalvo, Poupee Venero, Consuelo Cañizares, Aida del Castillo, Teddy Carrillo, Amada Cañizares, Lupita Zúñiga.

La bellísima "Meché" Roig.

"Mimí" y Matilde Sánchez Montoulieu.

La interesante Graciella Remírez.

Zoila de los Reyes, Angélica Piedra, Bebita Echemendía, Lolita Varona, Nenita Miyares, Mercedes Menocal.

Chona Martínez Montalvo, Rita Aille Betancourt, Cuca y Juanita Lago, Patria Pina, Estela y Lourdes Menocal.

Gloria Silva.

Palmira Saavedra, Josefina Valer.

Y la fascinadora "Nena" Moré.

MARTES DEL RIVIERA

Día de moda.

Del turno de los martes.

Es hoy en Riviera el elegante Riviera de la calle 23, en la barriada del Vedado.

La cinta que pasará por la pantalla con el nombre del **Ultimo Vals** será del agrado de los espectadores.

Precioso el argumento.

Y muy bella su protagonista.

HABANERAS ROTOGRAFICAS.

¿Por una sola vez?
¿No se repetirán?
Frecuentes, muy frecuentes las preguntas que he venido recibiendo acerca de si tenía el propósito o no de dar las Habaneras Rotográficas en las futuras ediciones de los jueves.

No había dicho nada hasta ahora, pero ya de modo definitivo escribiré todos los jueves en la nueva revista del periódico.

¿Cómo renunciar a un placer?
¿Y a un honor?

Enrique FONTANILLS.

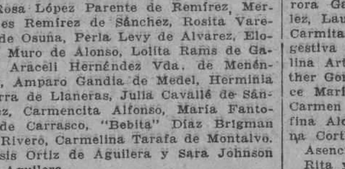

GRAN REBAJA EN LOS PERMANENTES DURANTE OCTUBRE

20 tubos, $15; pasados los 20, a 50 centavos el tubo

GARANTIZAMOS EL TRABAJO

PARTICIPAMOS HABER RECIBIDO LA

LECHE "INNOXA"

LA INIMITABLE. La que pone el cutis de seda. LA UNICA.

UN ASIATICO MATO DE UN TIRO A UN MENOR, Y LUEGO SE DEFENDIO DE SUS PERSEGUIDORES, A TIROS

Graves responsabilidades contra una madre infanticida. Una joven de quince años atentó contra su vida en Santiago de Cuba.

SANTIAGO DE CUBA, octubre 15. DIARIO, Habana.—En la finca Caoba, del barrio de Dos Bocas, término municipal del Caney, la criada de una casa, nombrada Juana Alvarado, de la raza blanca, dió a luz una niña, a la cual parece que privó de la vida, puesto que al practicársele la autopsia al cadáver de la referida niña se han encontrado pruebas comprometedoras para la madre.

—En la tarde de hoy un asiático, nombrado Magín Joo, mató de un tiro al menor Rainerio Torres, de la raza negra y cuando aquel se vió perseguido por la policía, le hizo dos disparos a un vigilante, teniendo necesidad éste de hacer también disparos al aire para reducir a la obediencia al autor del hecho.

Según informes, el hecho ocurrió por haberle cobrado Torres a Joo un dinero que le debía.

—Se encuentran en bahía, cogiendo grandes cargamento de azúcar los vapores Dago, Oranian y Ayburn.

—Mercedes Chamizo, joven de 15 años, atentó contra su vida, derramándose petróleo en el cuerpo y aplicándose un fósforo, causándose terribles quemaduras de las que fué curada en Emergencias, esperándose fallezca, pues su estado es gravísimo. Manifestó la presunta suicida, que tomó tal determinación por oponerse su abuela a que lleve relaciones ocultas con su novio.

SOTO, Corresponsal.

Departamento de Decoración Interior

El Encanto

Primer piso

Agradecemos mucho

las felicitaciones que se nos han enviado con motivo de nuestros comentarios sobre el arte de la decoración interior.

Nos ha guiado el deseo de servir a nuestros clientes, ofreciéndoles los recursos extraordinarios de "El Encanto": sus departamentos, sus novedades y colecciones, y el servicio de empleados expertos, que se comprometen a realizar exactamente cuantos proyectos de decorado se les sugiera.

Cuando hablamos de nuestro Departamento de Decorado Interior entiéndase que nos referimos también, como complementarios, a los de cortinas, mantelería, ropa de cama, tapices, objetos de arte, tapetes, etc....

Alfombras

El ideal para lograr un conjunto armonioso en una habitación es adquirir primero la alfombra. Ella y el color de las paredes han de ser quienes "inicien" el tono del colorido.

Pero las circunstancias no siempre facilitan este sistema. No importa. La alfombra que se necesita imprescindiblemente está en nuestro Departamento. Está, porque lo hemos surtido sin limitaciones.

Alfombras orientales—legítimas y de imitación. De Esmirna, Chiraz, Chirvan, Cazark, Cabristan, Sarrouk, Ciné... Alfombras chinas o japonesas. Diseñadas según los estilos clásicos. Y los de Aubusson, Savonnerie, Luis XIV, XV, XV, Renacimiento, Barroco, Rococó...

Y para todas las estancias; sala, recibidor, alcobas, despacho, living-room, baño...

Linoleums, esteras, alfombras por varas para los pasillos, etc...

Colchonería

Dos palabras tan sólo sobre este Departamento.. Hay hechos, en las medidas standard, cuantos artículos se relacionan con este servicio. Para el forro y los rellenos se han empleado las mejores calidades y las que la experiencia indica como preferentes en nuestro clima.

Pero también nos encargamos de la confección de ellos, con arreglo a las medidas especiales, y dentro de la urgencia exigida.

Cojines

Grande es nuestro surtido. Asimismo, nos dedicamos a realizar cualquier idea de acuerdo con el decorado de las habitaciones a que se destinen.

NUEVO DIRECTOR EN LA ESCUELA DE COMERCIO

Ha cesado como interino el Dr. Montori, sustituyéndolo el doctor Alemán Ruiz

El Honorable señor Presidente ha dictado un Decreto aceptando al doctor Arturo Montori la renuncia del cargo de Director interino de la Escuela Elemental de Comercio de la Habana y nombrado, en propiedad, al doctor Antonio Alemán y Ruiz, Catedrático Titular, actualmente, de la misma Escuela.

El señor Secretario ha dictado las siguientes resoluciones:

Nombrando al señor Daniel Serra y Navas para el cargo de Vice Director de la Escuela Normal de Oriente.

Nombrando al señor Manuel Lobo Destrade para el cargo de Vice Secretario de la Escuela Normal de Oriente.

Disponiendo que en lo que resta del presente mes de octubre se publique por la Dirección de la Escuela Elemental de Comercio de Santiago de Cuba la convocatoria para los exámenes extraordinarios de prueba de curso, que debió haberse publicado en la segunda quincena del mes de septiembre, para que, se examinen los alumnos de dicha Escuela que tengan derecho a ello; fijándose la expresada convocatoria la fecha para la celebración de los exámenes y días para el pago de la matrícula de los que resulten aprobados y quieran continuar sus estudios en el curso de 1928 a 1929.

Disponiendo que el señor Jorge Roa y Reyes, Catedrático Titular del Grupo 'J' de la Escuela Elemental de Comercio de la Habana, continúe en cargado en comisión, de organizar el Museo Comercial de la Escuela Elemental de Comercio de la Habana.

Dicte Usted Mismo su Anuncio Por Teléfono

Lector: Si desea vender, alquilar o comprar algún inmueble u objeto, o solicitar trabajo, o si necesita empleados para su negocio o sirvientes para su casa, no se mueva, que el calor es sofocante. Llame a cualquiera de los teléfonos:

A-3333 -- A-1014

DICTE USTED MISMO SU ANUNCIO O PIDA USTED UN MENSAJERO.

UNA ASAMBLEA DE COLONOS EN ALTO CEDRO

CUETO, octubre 15. DIARIO, Habana.—Los colonos del Central Alto Cedro, acaban de celebrar hoy una gran asamblea, presididos por el talentoso Presidente de la Asociación Provincial, señor Francisco Pancera, asistido de su secretario particular.

Tomáronse importantes acuerdos, figurando, en primer lugar, el de prestar su decidido apoyo al Gobierno del general Machado, acudiendo a las próximas elecciones a votar todos con sus correspondientes distintivos.

Al banquete que la Asociación ofreció al Presidente de la Asociación Provincial, señor Panceira, asistió el Administrador del Central, demostrándose de este modo el franco espíritu de armonía que reina entre ambas clases productoras.

A la disposición del señor Pancera puso el Administrador del Central un motor, recorriendo ambos la finca a todo lo largo de Marcané a Cueto. GRANA, Corresponsal.

M.E.C.D. 2016

SECCION MERCANTIL

MANIFIESTOS DE VIVERES

Manifiesto 829, Vapor alemán "RIO PANUCO", procedente de Galveston y escalas. Consignado a Lykes Bros Co. con carga en Tránsito.

Manifiesto 830, Aeroplano amco 3314 procedente de Key West. Consignado a Pan Amer Airways Co. ...
Con correspondencia pública.

Manifiesto 831, Vapor francés "LAFAYETTE", procedente de Veracruz. Consignado a E. Galé.
M. Hernández Ninn, para J. A. N. 100 sacos frijoles.

Manifiesto 832, Vapor amco "DORA" procedente de Antilla consignado a L. F. de Cárdenas. ... ..
Con cargamento de miel en tránsito.

Manifiesto 833, Vapor amco "MIAMI", procedente de Key West. consignado a P. Ross Roberts Co.
S. Nápoles para V. Casaus. 3 cajas pescado, 1 id camarones.

Manifiesto 834, Vapor amco. "GOVERNOR COBB", procedente de Key West. Consignado a P. Ross Roberts.
(Lastre.)

Manifiesto 835. Vapor Cubano "BARACOA", procedente de Key West Consignado a La Empresa Naviera de Cuba.
(Lastre.)

Manifiesto 836, Vapor amco "MIAMI", procedente de Key West. Consignado a P. Ross Roberts.
(Lastre).

Manifiesto 837, Aeroplano amco 5192 procedente de Key West. Consignado a Pan Amer Airways Co.
Con Correspondencia Pública.

Manifiesto 838, Vapor amco "J. R. PARROTT", procedente de Key West. Consignado a P. Ross Roberts.

Manifiesto 839, Vapor Cubano "BARACOA", procedente de Key West Consignado a Empresa Naviera de Cuba.
(Lastre).

Manifiesto 840, Vapor amco. "GOVERNOR COBB", procedente de Key West. Consignado a P. Ross Roberts.
(Lastre).

Manifiesto 841, Vapor amco "MIAMI", procedente de Key West. Consignado a P. Ross Roberts.
(Lastre).

Manifiesto 842, Vapor Hondureño "AMAPALA", procedente de New Orleans. Consignado a Kingsbury and Co.
I. C. R. R. & Co, para González & Suárez 600 sacos frijoles secos.
J. T. Gibbons Co, para Beis & Co. 300 id maiz.
Id. para Cía Forrajera Liborio, 100 sacos alimento para gallinas.
Arroz Milling Co, para P. Inclán & Co. 10 barriles camarones.
Id. para Roza Menéndez Co. 5 id id.
Id. para Ramón Larrea Co. 5 id id.
G. B. R. Smith Milling Co., para Piñán & Co. 250 sacos harina de trigo.
Eisemann & Co. para Caldwell Cuervo Co. 490 sacos alimento para animales.
G. B. R. Smith Milling Co. para Piñán & Co. 500 sacos harina de trigo.
Enid Milling Co. para Angel Martínez, 200 id id.
J. Allen Smith Co. para F. Ezquerro Co. 250 id id.
Lally & Lally, para M. Soto Co. 200 id papas.
John R. Hansen Co. para López, 250 id id.
Lally & Lally, para Framil García Co. 300 id id.
Id. para Benjamín Fernández, 200 id id.
Id. para Otero & Co. 550 id id.
Id. para H. Martínez Co. 100 id id.
Id. para Suárez Tous Co. 200 id id.
Id. para González & Suárez. 300 id id.
Id. para Echavarri Sánchez Co., 250 id id.
Id. para M. Nazabal Co. 300 id id.
Potato Growes Association, para Armando Armand e Hijos, 300 id id.

Manifiesto 843, Vapor Noruego "SAMA", procedente de Saint John. Consignado a United Fruit Co.
PAPAS.
Canadian Produce Co. para P. Pereda Co. 573 barriles papas.
Id. para P. Inclán Sobrinos, 573 id id.
Id. para Mestre Machado Co. 573 id id.
Id. para Armando Armand é Hijos 574 id id.
Id. para P. Pereda Co, 1044 id id.
Id. para P. Inclán Sobrinos, 1044 sacos id.
Id. para Mestre Machado & Co. 1044 id id.
Id. para A. Armand é Hijos 1044 id id.
Id. para Manuel Felipe, 572 id id.
Id. para A. Pérez Pérez, 654 id id.
F. D. Murphy, para Orts Co. 200 id id grande.
Id. para M. Sánchez Co. 100 id id.
Id. para G. Stevanez Co. 200 id id.
A. Pagé Co. para Echavarri Sánchez Co. 342 id id 145 barriles id.
A. Page, para B. Fernández 380 sacos 368 bles papas.
Id. para Framil García Co. 205 bles 532 sacos ic.
Id. para González & Suárez, 205 bles, 418 sacos id.
Id. para H. Martínez 190 s| papas.
Id. para M. Nazábal Co. 342 sacos, 307 bles. papas.
Id. para Otero Co, 815 bles, 608 sacos papas.
Id. para M. Soto Co. 205 bles, 380 sacos papas.
Id. para Suárez Tous Co. 280 sacos id.

Manifiesto 844, Vapor amco "MUNISLA", de New Orleans. Consignado a Munson Steamship Line.
LNRR Co, para V. Esquerro 200 s| harina trigo.
NOGNRR Co. para Suárez Tous Co. 350 id id.
T & PRR Co. para Pardo Hnos, 100 id id.
ICRR Co. para Barraqué Maciá Co. 250 id id.
MONERR Co. para A. Pardo 100 id id.
Id. para Fco. Soto 100 id id.
NOGNRR Co. para Suárez Tous Co. 75 s| maiz molido.
Id. para M. Portal González 50 id id.
ICRR Co. Suárez Tous Co. 25 c| maiz tostar.
Arroz Milg Co. para Balleste & Nalda. 15 bles camarones.
Quon Sun Co. para Quong On Lung, 5 id id.
Equitable Trad Co. para R. Larrea Co. 50 s| garbanzos.

Manifiesto 845, Vapor inglés "Clintonia", procedente de Norfolk. Consignado a Munson S. Line.
..Con cargamento de carbón.

Manifiesto 846, Vapor noruego "ST THERESE", procedente de Saint John. Consignado a Munson S. Line.
PAPAS.
F. W. Pirie Ltd. para B. Fernández. 700 bles papas.
Id. para Miranda Co. 600 id id.
Id. para J. Ulacia 675 id id.
Id. para F. Ortega 1.000 id id.
Id. para F. Esquerro 436 id id.
Id. para M. Gutiérrez 285 id id.
Id. para Hevia Co. 10 id id.
Id. para G. González, 500 id id.
Id. para J. Boada 190 id id.
Id. para Costales Fernández Co. 400 id id.
Id. para P. Urruela, 500 id id.
Id. para J. Chardiet, 500 id id.
Id. para L. Soria, 200 id id.
Id. para F. Fraga, 200 id id.
Id. para V. González, 600 id id.
Id. para J. Tejera, 200 id id.
Id. para V. Sosa, 300 id id.
Id. para E. Cabrera, 400 sacos id.
Id. para E. López, 500 id id.
Id. para A. Fernández 200 id id.
Poole & Thompson, para Cabrera & Santuri, 600 sacos papas.
Id. para Costales Fdez Co. 400 id id.
Id. para E. López, 500 id id.
Id. para E. López, 500 id id.
Id. para A. Fernández, 299 id id.
Id. para Southgate Co. 200 id id.
F. W. Pirie Ltd, para F. Aguiar 200 bles id.
Id. para J. Baledrdi, 100 id id.
Id. para C. Maldonado, 499 bles id.
Id. para E. Abgulo, 1000 id id.
Id. para F. Hevia 1000 id id.
Id. para Estrada Hno. 500 id id.
Id. para M. Cano. 250 s| papas.
Id. para M. Sánchez Co. 62 id id.
Id. para V. González Co. 466 bles id.
Para Matanzas:
F. W. Pirie para L. A. Fdez. 500 bles papas.
Id. para Silveira Linares Co. 100 id id.
Id. para J. C. Hernández, 100 id id.

Manifiesto 847 Vapor inglés "San Benito", procedente de Boston, consignado a United Fruit Co.
A. S. Werring, para F. T. 50 c| bacalao.
Canadian Canners, para Tchevarri Sánchez Co. 1 c| conservas (muestras).

Manifiesto 848, Vapor Noruego "TROL LSHOLM" procedente de Oslo escalas consignado a Lykes Bros.
DE OSLO.
Nestle Food Co. para Nesale Anglo Swiss, 13.120 cajas leche condensada.
Peter Eidsvik, para P. Co. 150 cajas bacalao.
T. Berset, para Marca 915, 100 id id.
Id. para Marca 916, 100 id id.
Id. para Marca 919, 100 id id.
Id. para Marca 920 100 id id.
Id. para Marca 917 50 id id.
Id. para Marca 918 50 id id.
P. Skarhsvig, para P. S. 18 id buches.
J. Heggen, para Framil García Co. 5 id id.
Id. para E. R. Margarit, 30 huacales id.
A Tesebro Co. para A. Gorriarán e Hijos, 40 id id.
DE CHRISTIANSUND.
E. Rolfsen, para M. García & Co. 10 cajas buches.
Gunnar Rolfsen, para M. Sánchez Co. 50 id bacalao.
Id. A. Montaña Co. 100 id id.
Astrup & Co. para S. Co. 200 id id.
Id. para Orts Co. 100 id id.
Id. para F. & Teijeiro, 60 id id.
Werring Sons, para A. E. Romagosa, 250 id id.
Klipfisklageret, para M. G. Co. 200 id id.
J. C. Gundersen, para Framil García Co. 200 id id.
Id. para C. Rodríguez, 50 id id.
Id. para Retana Santeiro. 100 id id.
Id. para R. Larrea Co. 100 id id.
B. Heide, para A. Orts Co. 100 id id.
B. Heide, para J. Méndez Co. 175 c| bacalao.
Id. Suárez Ramos Co. 100 id id.
Halfdan Backer, para B. Co. 300 id id.
Id. para R. M. Co. 100 id id.
Werring & Werring, para Suárez Tous Co. 70 id id.
Id. para B. Fernández 50 id id.
L. Willaimsen, para M. Portal, 200 id id.
Id. para S. Co. 200 id id.
Id. para A. G. Co. 10 id id.
Ragnar Schjolberg, para G. Co. 25 id id.
Id. para Suárez, Tous Co. 250 id id.
Id. para I. S. 50 id id.
Id. para V. E. 50 id id.
Id. para F. G. 100 id id.
Id. para S. Co. 100 id id.
Id. para A. T. 100 id id.
Id. para M. S. 100 id id.
Id. para P. H. 150 id id.
Id. para Z Co. 100 id id.
De Aaalesund.
P. Eidsik, para P. & Co. 150 c| bacalao.
T. Berset, para Varias numeraciones, 500 id id.
P. Skarbsvig para P. S. 18 id id.
J. Heggen, para aFramil García Co. 5 c| buches id.

Manifiesto 849, Vapor amco "Parismina" procedente de New Orleans consignado a United Fruit Co.
TPRR Co., para RS. 50 s| harina trigo.
Id. para R. & A 50 id id.
Id. para G. F. 125 id id.
MP RR Co. para Suárez Tous Co. 200 id id.
NONERR Co. para id 100 id id.
GCRR Co. para Barraqué Maciá Co. 250 id id.
NONERR Co, para G & S. 100 id id.
Soyth Cotton Oil Co. para Sardiña Hnos. 15|3 manteca artificial.
J. Aron Co. para Orden 100 sacos café.
U. Rice Milg Co. para Fernández Hno 5 bles camarones.
Louisina Rack Co. para J. C. 5 id id.

Ganado

La venta en pie:
El mercado cotiza a los siguientes precios:
Vacuno (Camagüey):
Compradores de cinco y cuarto
Vendedores a 5 y medio.
Puesto en la Habana a cinco y cinco siete octavos.
Vacuno (Las Villas):
Compradores a cuatro y cinco.
Vendedores de cuatro y siete a cinco y cuarto.
Puesto en la Habana cinco y tres cuartos.
Vacuno (Oriente):
Compradores a cinco y medio.
Vendedores. de cinco a cinco y cuarto centavos.
Puesto en la Habana de cinco y medio a cinco y tres cuartos.
Vacuno (Pinar del Río)
Compradores, cuatro y tres cuartos.
Vendedores, cuatro y tres cuartos y cinco.
Puesto en la Estación, cinco.
Cerdo del país de nueve a once centavos.
Lanar, de siete y medio a ocho centavos.

MATADERO DE LUYANO

Las reses sacrificadas en este matadero se cotizan a los siguientes precios:
Vacuno de 18 a 19 centavos.
Cerca de 38 a 45 centavos.
Lanar, de 35 a 50 centavos.
Tasajo del país según clase, (surtido), de 17 a 20 centavos.
Reses sacrificadas en este matadero:

Reses	172
Cerda	116
Lanar	54

MATADERO INDUSTRIAL

Las reses sacrificadas en este matadero, se cotizan a los siguientes precios:
Vacuno de 16 a 18 centavos.
Cerda, de 38 a 46 centavos.
Lanar. de 35 a 45 centavos.
Reses sacrificadas en este matadero.

Reses	322
Cerda	209
Lanar	80

ENTRADAS DE GANADO

Procedente de Oriente llegaron 12 carros de reses consignado a la Co. Ganadera de la Habana. De Camagüey llegaron 12 carros para A. Roca de Cumanayagua llegaron 14 carros para Lykes Bros, 1 id para lo mismo de Jatibonico.

IMPORTACION DE CERDOS

Procedente de Chicago llegaron por la vía de Key West 155 cerdos consignados a Lykes Bros.

ESTACION CENTRAL

Para Guines H. C. embarcado por Dionisio López consignado a F. Granados, una casilla con Papas.

Para Camagüey: embarcado por E. Ortiz consignado a A. Marrero, una casilla con víveres.

Para Central Algodones embarcado por Luis Ramírez consignado a S. Valle, una casilla con víveres.

Para San Luis (Pinar del Río) embarcado por C. Pego consignado a S. Florencia, una casilla con Palitos de Tabaco.

Para Caibarién: embarcado por C. Delgado consignado a su orden una casilla con víveres.

Para Sagua: embarcado por Inclán Sobrinos consignado a Habaso una casilla con papas.

Para Matanzas: embarcado por id consignado a C. A. Betras una casilla con papas.

Para id embarcado por Wilson y Co. consignado a su orden una casilla con víveres.

Para Jovellanos: embarcado por C. López consignado a A Lí una casilla con víveres.

Para Pinar del Río: embarcado por D. Bilbao consignado a P. Ferro una casilla con víveres.

Para Matanzas: embarcado por F. García consignado a M. Cabrera una casilla con víveres.

ESTACION DE PAULA

Para Loma de Tierra: embarcado por doctor Luis González consignado a Ejército Nacional 9 yeguas y 24 caballos.

Para Central Hersey embarcado por Tiburcio Gómez e Hijos, consignado a Hersey Corp. 18:000 tejas de barro.

Para Cho. Serafina: (Caimito) embarcado por Nottebohm Trust Co. consignado a José Menéndez 250 sacos abono químico.

EXPORTACION DE PRODUCTOS CUBANOS

AGUARDIENTE
Vapor Noruego 'Sub Atlántico' para Buenos Aires escalas
Co. Destiladora San Juan, para P. Morales, Co. (Montevideo) 130 bultos aguardiente con un valor de $4,156.60; C. Arnoldson, para O. Vignales Co. (id) 338 bultos aguardiente con un valor de $8.097.30; J. Arechabala, para Nitrate Agencia Co. (id) 315 bultos aguardiente con un valor de $7.504.98; Coñ Cubana de Alcohol para I. Menendez (id) 170 budtos aguardiente con un valor de $1.760 00.

Vapor Inglés 'Ooroya' para liverpool escalas
Co. Cubana de Alcohol, para T. Baty Co. (Liverpool) 4 pipas aguardiente con un valor de $281.06.

PASTA DE GUAYABA DULCES Y CHOCOLATES
Vapor Amco 'Cuba para Key West
Ambrosía Industrial, para C. Sabin Co. 236 cajas de guayaba con un valor de $3.819.04; 379 cajas dulces en conservas con un valor de $2.781.60; 3 atados chocolates con un valor de $97.87.

SEBO
Vapor Noruego 'Sud Atlántico' para Buenos Aires escalas
Co. Ganadera de la Habana, para Iglesias Co. (E U A) 200 barriles sebo con un alor de $6.809.67.

ESPONJAS.
Vapor Noruego 'Sud Atlántico para Buenos Aires escalas
J. Fernández Co. para John Manville (E U A) 120 pacas recorte de esponjas con un valor de $1.177.50.

JARCIA
Vapor Noruego 'Sud Atlántico' para Buenos Aires escalas
Co. de Jarcia de Matanzas, para C. (Montevideo) 400 rollos hilo sisal con un valor de $4.054.63.

PIÑAS
Vapor Amco 'Heredia' para New Orleans
R. L. Lichtig, para Havana Fruit Co. 87 huacales piñas.

EL REPARTO DE SEMILLAS POR LA SECRETARIA DE AGRICULTURA

Se continúa por la Secretaría de Agricultura el reparto de semillas de habas limas y frijoles de carita, así como de maíz seleccionado, recibiéndose de continuo peticiones en ese sentido que en el acto son despachadas por la Secretaría.

IMPRESIONES SOBRE EL FUTURO DE LA INDUSTRIA AZUCARERA

El presidente de la Asociación Provincial de Colonos de las Villas ha drigido a las demás asociaciones similares la siguiente circular:

"Por medio del escrito que sigue, de la manera más concisa y concreta, quiero hacer llegar hasta ustedes mis impresiones sobre el **mercado azucarero** a fin de que con las características que éste presenta, puedan juzgar la situación del mismo en relación con nuestra industria azucarera

ESTIMADO DE LA PRODUCCION PRECIOS Y FLUCTUACIONES

Para no incurrir en apreciaciones que no estén basadas en Estimados Oficiales, —aproximados— quiero partir de una base respaldada por el estimado que los Hacendados facilitaron a la Comisión de Azucar, para la zafra de 1926-27, de 6.000.000 de toneladas, y cuyo montaje final fué de 4.500.000 por decreto Presidencial. Está admitido generalmente que esa zafra no hubiera pasado de 5.400.000 a juzgar por la caña quedada y reconociendo que la anterior cifra era exagerada, por lo menos en un diez por ciento, ya que de oficiales no tienen esos estimados más apreciación que haberse tomado por la Comisión del azúcar, de los informes suministrados por los propios interesados en dar a conocer un estimado mayor a sabiendas de la restricción acordada.

Partiendo de esa base de 5.400.000 toneladas, —que es demasiada alta, — tenemos que deducir los siguientes factores:

Un 10 por ciento, como mínimun en los dos años anteriores, por falta de siembras nuevas, por causas ya conocidas, como son: la suspensión de tala de montes; la falta de recursos y de estímulo para acometer siembras de aradura en terrenos cansados. Hay que tener en cuenta que para mantener una producción de 5.000.000 de toneladas, es necesario sembrar un 15 por ciento, anualmente, 750.000 tons.), para responder a la merma natural que sufren los campos sembrados, como promedio. Luego, no es exagerado trabajar en dos años el 10 por ciento, o sean 540.000 toneladas. Por el contrario, los que están sobre el terreno, comprenderán que estos datos son muy conservadores y favoreciendo el mayor estimado posible de producción.

Tenemos, pues, caña suficiente en los campos para producir 4.860.000 toneladas de azúcar en la zafra de 1928-29.

Conviene observar que de esta cantidad de caña parada en los campos, hay que deducir lo siguiente: Un tanto por ciento que se pierde en candelas, arrastre, etc., que puede ser de un 3 por ciento a un 5 por ciento 160.000 toneladas; un 5 por ciento, o más de caña que siempre se calcula en los estimados de las colonias y que no se puede moler, por ser "caguasos" y de muy poco rendimiento. Su recolección y cultivo ocasionarían grandes pérdidas, sobre todo con precios como los actuales. Pueden calcularse 250.000 tons., que se quedan por este concepto. Algunos Ingenios de Camagüey y Oriente dejan sin cortar alguna caña por falta de capacidad, pero no se calcula este año, porque la merma por las causas expuestas — y la libre producción— permitirán molerla toda.

Es de tenerse en cuenta, que el comienzo de esta próxima zafra será el 1o. de Enero, 15 días antes que la anterior, a juzgar por las declaraciones del señor Presidente, con lo que seguramente el rendimiento en azúcar será menor —de 1|4 a medio grado— pudiendo estimarse en 150, 000 tons., menos. La misma necesidad de hacer numerario para atender los compromisos, obligará a la totalidad de los Hacendados a dar comienzo en esa fecha aunque disponga de poca caña; y a fin de sostener el personal para los cortes de caña en cada zona.

Al hacer estos cálculos se ha tenido en cuenta el factor tiempo, que hasta el presente ha sido favorable.

Así, pues, arrojan estos cálculos el siguiente resultado final:
Caña calculada para moler este año: 4.860.000.
A deducir:
Mermas naturales: 150.000.
Caña que se tiene en cuenta en el estimado y que no se corta: 250.000.
Por menos graduación: 150.000;
Suman las deducciones: 550.000.
Queda, pues, en en total de 4.310, 000 toneladas.

Parece prudente estimar una zafra de 4.250. 000 a 4.500.000 toneladas dentro de las condiciones normales que han prevalecido hasta ahora pero me inclino a creer que esta última cifra no será alcanzada por las razones siguientes:

El mosaico que viene aumentando rapidamente en nuestros campos de caña:

Las cepas que se perdieron el año pasado por la sequía intensa que azotó la Isla.

La falta de resiembras a tiempo para reponer los campos y la relativa asistencia y cultivo de los mismos por la difícil situación financiera que nos asfixia.

A todo esto pudiera añadirse que si se presente una ola de frío algo prematura, a fines de octubre, como no es de dudar, cuando los ciclones se presentan temprano, como en el año actual, entonces, la merma sería aún mayor, porque el frío, fuera de tiempo paralizaría el crecimiento de la caña, como todos sabemos.

El año pasado, los resultados de los cortes de caña, vinieron a comprobar la refutación de mi escrito de Julio 29, 1927 a los comentarios de una importante casa azucarera de Wall Street, que pedía que Cuba no aumentara su producción azucarera.

Al igual que el año pasado, solo me limito a señalar apreciaciones concretas, que cada cual juzgará por sus propios conocimientos.

PRECIOS Y FLUCTUACIONES

Las medidas artificiales como cualquier otro factor de los muchísimos que intervienen en las fluctuaciones del mercado, ejercen influencia en determinados momentos, sobre los precios para hacerlos subir o bajar.

Cuando el azucarero fué controlado por los Estados Unidos, durante los años 1918 y 1919, para proveer a los Aliados de azúcar, relativamente barato, entonces, a 4.60 y 5.20, teniendo en cuenta que sus artículos se triplicaban de valor, con lo que resultaba excesivo el costo de producción de nuestro, azúcar, cuando por esas cirunstancias Cuba perdía la mejor oportunidad para afianzar su prosperidad en la Industrial Azucarera, viene la suspensión de esas medidas y como consecuencia, la rápida e inesperada subida de los precios sobre 20 cts., libra, para descender bruscamente y provocar la intensa crisis del año 1920, que ha dejado honda huella en nuestra Economía Nacional.

Surgen nuevas medidas artificiales con la restricción del final de la zafra de 1926 y ante la rectificación de esas medidas, en el mes de octubre de igual año, para la zafra de 1927, viene la elevación de los precios en pocos días, de 2. 3|8 a 3 cuarto, cif., como si respondiera, además de otras causas, a tales medidas restrictivas.

Confírmase la continuación del control azucarero por el Gobierno de Cuba, para la zafra de 1928 y sucesivas, y entre otras causas, por la falta de demanda aparente del mercado Norte Americano y el aumento de producción de otros países, quedan anulados; en gran parte los efectos de esas medidas.

Al conocerse el cese de la prestricción para la zafra de 1929 aparte del aumento de Java y presión por vender sus azúcares por debajo del mercado en Europa —acentúase la baja del precio.

Es posible que los bajos precios continuen hasta mediados o último de la zafra próxima, en que deberá venir una reacción favorable, por las razones siguientes:

El bajo precio estimula el consumo, hace disminuir las existencias visibles para aumentar las invisibles, pues el comercio y los dueños de casas aumentan sus existencias de cualquier artículo cuando éste no alcanza un precio normal y se encuentra por debajo del mercado.

He aquí mi apreciación de que el consumo americano no haya disminuído, aunque lo sea aparentemente. Por el contrario, detiene, o hace disminuir las siembras de caña y remolacha aunque puede provocar nueva subida o protección a los derechos arancelarios de otros paises.

El futuro azucarero, sin embargo, es incierto y tendremos que cambiar radicalmente los métodos de cultivo y de contratación de caña, para poder contrarrestar o subsistir en esta lucha titánica por alcanzar la supremacía mundial. Nuestra suerte depende de la política Norteamericana. La clave está en el Tratado de Reciprocidad:

Arturo J. BERRALZA

Lonja del Comercio de la Habana

COTIZACION OFICIAL PARA VENTAS AL POR MAYOR Y CONTADO 11 DE OCTUBRE

ACEITE:	
Oliva, latas de 23 libras, qq.	21.00
Semilla de algodón, caja	14.00
AFRECHO:	
Fino harinoso, qq.	3.25
AJOS:	
Cappadres morados, 32 manc.	0.40
Cappadres bañolas: 32 mancuernas	—
Primera, 45 mancuernas	—
Chilenos	—
Murcianos	—
ARROZ:	
Canilla viejo, qq.	5.25
Saigon largo No. 1, qq.	4.00
Semilla S. Q., quintal	4.00
Siam Garden núm. 1, qq.	4.25
Siam Garden, extra, 5 por 100 quintal	4.90
Siam Garden, extra, 10 por 100 quintal	4.60
Siam brilloso, qq. de5.00 a	7.00
Valencia legítimo, qq.	5.50
Americano partido, qq.	3.00
AVENA:	
Blanca, americana	2.75
AZUCAR:	
Refino 1ª, quintal	3.50
Turbinado Providencia, qq.	3.15
Turbinado corriente, qq.	2.90
Centrífuga Providencia, qq.	2.66
Centrífuga corriente, qq.	2.50
BACALAO:	
Noruega, caja	14.00
Escocia, caja	12.50
Alaska, caja	—
BONITO Y ATUN:	
Caja, de 15.00 a	24.00
CAFE:	
Puerto Rico, qq. de 45 a	48.00
País, quinta de 28.00 a	35.00
Centroamérica, qq., de 30.00 a	40.00
Brasil, qq. 32.00 a	35.00
CALAMARES:	
Caja de 9.00 a	15.00
CEBOLLAS:	
Medios huacales	—
En huacales, Gallegas	—
En huacales A. B.	—
En medios huacales gallegas	2.00
En huacales Isleñas	—
En sacos, americanos	—
Del país, quintal	—
Egipcia, saco	3.50
CHICHAROS:	
Quintal	7.25

FIDEOS:	
País, quintal	8.00
FRIJOLES:	
Negros país, qq. de 5.25 a	7.00
Negro arribeño, quintal	4.50
Negros orilla, quintal	—
Colorados largos	9.50
Colorados chicos, qq.	7.00
Rayados largos. qq.	7.50
Rosados California, qq.	7.25
Carita, quintal 5 a	7.00
Blancos, medianos, qq.	7.50
Blancos, Marrows, Europa, quintal de 9.00 a	10.00
Blancos Marrows Chile, qq.	—
Blancos Marrows, amer. qq.	—
Bayos	4.75
GARBANZOS:	
Gordos sin cribar, quintal	9.00
HARINA:	
De trigo según marca, saco de 9.00 a	11.00
De maíz país	4.00
HENO:	
Americano, quintal	2.50
JAMON:	
Paleta, quintal, de 25.50 a	27.00
Pierna, qq. de 35.50 a	39.00
MANTECA:	
1ª, refinada en tercerolas	17.82
Menos refinada	17.57
Compuesta	14.50
MANTEQUILLA:	
Danesa lata de 1½ lib., qq.	70.00
Astur. lat. 4 lib., qq. de 50.00 a	70.00
MAIZ:	
Argentino colorado, qq.	2.75
Argentino pálido, qq.	—
Americano, qq.	2.75
Dominicano, qq.	—
Del país, quintal	2.15
PAPAS:	
En barriles, Virginia	4.50
En sacos, Americanas	—
En sacos, del País	—
En tercerolas, de Canadá	—
De semilla, Blanca	—
Príncipe Eduardo, en sacos	—
PIMIENTOS:	
Esp. c/ de 100/	9.00
QUESO:	
Patagras Crema entera, quintal, de 34.00 a	37.00
Patagrás, media crema, qq.	—
SAL:	
Molida, saco	2.50
Espuma, saco	1.60
SARDINAS:	
Espadín "Club" 30 m/m, caja	—
Espadín Planas, 18 m/m, caja	—
TASAJO:	
Surtido, quintal	17.00
Pierna, quintal	19.00
TOCINO:	
Barriga, quintal	22.00

Llegan

De Ruspoli: embarcado por Camilo Ruspoli consignado a su orden 2 lotes naranjas.
De San Franciscocmfw cmfw cmfw mite a A. T. Hoodgson 2 id plátanos.
De Pina: Francisco Taño remite a Juan Pérez 2 id id.
De Eden: R. de la Torre remite a A. Rodríguez 2 id id.
De Holguín: I. Aguilera remite a León Chirino 6 id id.
De id: F. Miranda remite a José Díaz 4 id id.
De Sola: M. Jimenez remite a Fco. Cárdenas 2 id naranjas.
De Quintana: Francisco Cárdenas remite a su orden id plátanos.
Unión: F. Royo remite a Román Hernández 7 sacos malangas.
De Caibarién: C. González remtie a G. del Sol 1 lote plátanos.
De Remedios: V. Gómez remite a José Pérez 2 lotes plátanos.
De Sagua: José Figuerol remite a Antonio García 2 id id.
De Crimea: G. Gómez remite a N. Gómez 1 id id.
De Jagüey: N. González remite a A. Facundo 2 id frutas.
De id: J. García remite a R. Rodríguez 1 id id.
De Bolondrón: B. Yrastoza remite a Domingo Wong 46 sacos malangas.
De id: M. Martin remite a E. Camaño 2 id plátanos (lotes).

MADERA DEL PAIS Y CARBON VEGETAL

De Batabanó: Alvariño y Paz remite a A. Leal Hnos. 308 sacos carbón vgetal.
De Jatibonico: G. Martínez remite a C. Joaristi 1 plancha bolos de júcaro.
De Caibarién: C. Lorenzo remite a Fuentes y Mor 672 id id.

ABONO

De Matanzas: Co. Abono Armour de Cuba remite a J. M. Cuervo 2 carros abono químico.

MERCADO DE HARINAS

NUEVA YORK, Oct. 15. (UP). — El volumen de nuevas transacciones en el mercado local de harina, durante la semana pasada, fué relativamente pequeño, pues la tendencia de los precios a la baja parecía estimular a los compradores para que persistieran su política de espera. Muchos de los molinos parecían deseosos de hacer operaciones y más dispuestos que nunca a hacer concesiones con el fin de atraerse a los compradores. La actividad en el mercado del trigo fué causa de vastas fluctuaciones en los precios de la harina y los molinos, por regla general, no parecían inclinados a determinar su política de ventas teniendo por norma las del mercado de trigo.

Por lo demás, las condiciones del mercado en general, no se han alterado materialmente. Muchos compradores de trigo no simpatizan con los actuales precios, que creen no están de acuerdo con la posición estadística de Norte América, que es bajista, ni con la perspectiva del aumento de las cosechas en el hemisferio meridional.

—Se cotizó hoy la harina según clase en lotes de 196 libras como sigue:
Harina patente de primavera, de 6.20 a 6.65.
Primera de primera clara, de 5.75 a 6.15.
Blanda de invierno de 6.25 a 6.75.
Dura de invierno de 5.65 a 6.00.
Dura de invierno, patente, de 6.00 a 6.50.
Dura de invierno, clara, de 5.25 a 5.75.
Harina Family, a 8.00.
Harina de City Mills, de 8.10 a 8.80 en sacos de 98 libras.
Harina de centeno de 6.70 a 7.00 en sacos de 140 libras.
Semolina número 2, a 3⅝ centavos en sacos.

MERCADO DE TRIGO

NUEVA YORK, Oct. 15. (UP). — Se han recibido noticias informando que en Kansas y Texas han caido importantes aguaceros, poniendo fin a la sequía que se venía experimentando en esa parte de la faja de trigo de invierno.

Las provincias unidas de la India y Punjab, según dice Broomhall, también han recibido los beneficios de la lluvia, permitiendo a los agricultores la continuación de las siembras. Las fábricas alemanas de harina están comprando nuevamente trigo del país, que es barato y de buena calidad este año.

El tiempo en el sur de la Argentina es frío. Esto no es inusitado, pero se teme que las bajas temperaturas puedan moverse a las provincias centrales y del norte.

El Instituto Central de Estadística, calcula que la cosecha de trigo será en el año actual de 238,800,000 bushels contra 196.000,000 de bushels el año pasado, y 220.640,000 hace dos años.

En todos los mercados de futuros en cereales, el tono estuvo pesado. El trigo especialmente, estuvo sujeto a presión debido a la falta de compra. Las existencias visiblesg de tal cereal, según se ha anunciado, acusan un aumento de cerca de 6 millones de bushels. Aunque Liverpool abrió fuerte, se debilitó durante el resto de la sesión. Los negocios de exportación son ligeros y los arribos consistieron en 138 carros. Al terminar la sesión de hoy, el precio del trigo había bajado en Chicago de 7|8 a 1 3|8 centavos.

Trigo. Diciembre: Abre 115 un cuarto; Alto 115 siete octavo; Bajo 115 un cuarto; Cierre 115 tres cuartos.

Trigo. Marzo. Abre 120; Alto 120 tres cuartos; Bajo 119 un cuarto; Cierre 120 tres cuartos.

Trigo. Mayo. Abre 123; Alto 123 y medio; Bapo 121 siete octavos; Cierre 123 tres octavos.

Winnipec. Octubre. Abre 120 un cuarto; Alto 121; Bajo 118 y medio; Cierre 118 y medio.

Winnipeg. Dic. Abre 118 un cuarto; Alto 119; Bajo 117 un octavo; Cierre 117 tres octavos.

Winnipeg. Mayo. Abre 124 un cuarto; Alto 124 un medio; Bajo 122 siete octavos; Cierre 122 siete octavos.

St. Louis. Diciembre. Abre 116 un medio; 116 un medio; hrdlutiuptly medio; Alto 116 un medio; Bajo 115 cinco octavos; Cierre 115 cinco octavos.

St. Louis. Mayo. Abre 124; Alto 124; Bajo 123 un octavo; Cierre 123 un octavo.

MERCADO DE TABACO

Doscientos seis tercios de terceras de la nueva cosecha de Remedios, compraron y registraron ayer I. Kaffenburgh e Hijos en los almacenes de Muñiz y Hermanos.

De la misma clase e igual tiempo, vendió José Galván a Manuel A. Suárez y Compañía, setenta y cuatro tercios que fueron registrados durante la mañana.

La misma firma de Suárez registró en los almacenes de Ramón Cepa, sesenta y tres tercios de la mencionada clase, y en casa de Abelardo Cuervo y Compañía cincuenta y cuatro.

También de la nueva cosecha de Las Villas, vendieron y entregaron J. Cortés y Hermanos a Echevarría y Pérez, trescientos cuarenta y un tercios de quintas y segundas; las que fueron seleccionadas en la escogida que los vendedores hacen en Placetas.

El exportador Mark A. Pollack, compró a Pérez y Capín, cincuenta y siete tercios ed octavas, registrándolas durante la mañana.

Desiderio Saludes vendió y entregó a Santos S. García, setenta y seis tercios de clases limpias de Vuelta Abajo, de la cosecha del veintisiete.

También de dicha cosecha vieja compraron ciento veinte tercios Walter Sutter y Compañía a González y Compañía, quienes los entregaron ayer mismo.

Rodríguez, Méndez y Compañía vendieron y entregaron a S. Ruppin Havana Tobacco Company, cuarenta y cinco tercios de clases limpias de igual procedencia.

Ciento treinta y cinco pacas de botes registraron los Sobrinos de Antero González en los almacenes de Godínez y Hermano.

Los mismos señores de González, compraron a Tamargo y Compañía, ciento sesenta tercios de colas.

Y ciento veintinueve de clases finas de Partido, vendieron Aixalá y Compañía a Manuel Vigil.

LA RAMA QUE ENTRO AYER

Por los ferrocarriles entraron ayer las cantidades de tercios y pacas que anotamos a continuación:

De Sancti Spíritus, para José E. Smith, 100.
Del mismo lugar, para Manuel A. Suárez y Compañía, 105.
De Camajuaní para I. Kaffenburgh e Hijos, 95.
De Cumanajagua, para Menéndez y Compañía, 78.
De Placetas, para J. Cortés y Hermanos, 93.
De Vega Alta, para H. Duys y Compañía, 76.
De Vueltas, para Puente y Compañía, 43.
De Vega de Palmas para Manuel García Pulido, 80.
De Mordazo, para Pouzo y Pérez 15.
De Santa Clara, para Hijos de Camacho y Compañía, 10.
De Caibarién, para Echevarría y Pérez, 208.
De Camajuaní para Abraham Haas y Compañía, 173.
Del mismo lugar, para Constantino González y Compañía, 53.
De Consolación, para los mismos señores de González, 130.
De Cumanayagua, para Pablo L. Pérez y Compañía, 143.
De Esperanza, para Ramón Ruisánchez y Compañía, 87.
De Herradura, para Sobrinos de Antero González, 40.
De Mendoza, para la Henry Clay and Bock Company, 145.
De Ovas, para Calixto López y Compañía, 220.
De Pinar del Río, para Baldomero Fernández, 70.
Del mismo Pinar, para Constantino González y Compañía, 100.
De Placetas, para los siguientes señores:
Walter Sutter y Compañía, 55.
Sidney Rothschild, 96.
Aixalá y Compañía, 36.
De Puerta de Golpe, para Sierra y Díez, 151.
Del mismo lugar, para Calixto Rodríguez Mauri, 100.
De Río Feo, para Constantino González y Compañía, 52.
De Santa Clara, para Menéndez y Compañía, 126.
Del mismo Santa Clara, para Sobrinos de Antero González, 154.
De San Luis (Pinar del Río), para los siguientes:
Cifuentes, Pego y Compañía 115.
Henry Clay and Bock, 207.
González y Compañía, 127.
De Agabama, para Abraham Haas y Compañía, 79.
Del mismo lugar, para González y Hermanos, 236.
De Falcón, para Aixalá y Compañía, 52.
De Florencia, para Francisco Ortega Machín, 152.
De Cabaiguán, para H. Duys y Compañía, 115.
Del mismo lugar, para I. Kaffenburgh e Hijos, 153.
De Jatibonico, para Iglesias y García, 88.
De Guayos, para Muñiz y Hermanos, 106.
Del mismo Guayos, para Lobeto y Compañía, 227.

COMPRAS EN LAS OVAS

Calixto López y Compañía han comprado en Ovas las colas de las vegas del cosechero y escogedor señor Manuel Sánchez.

Los mencionados fabricantes habían comprado antes los tercios de la misma clase que rindió la afamada vega La Cejita.

ESCOGIDAS EN PLACETAS

Aunque han terminado dos o tres de las escogidas que abrieron este año en Placetas, quedan aún funcionando en aquella localidad las siguientes:

De Echevarría y Pérez, de I. Kaffenburgh e Hijos, de Walter Sutter y Compañía, de José María Rouco (Rothschild), de Diego Piñeiro, de Constantino Junco, de Pujol y Hermanos de Rodríguez, Méndez y Compañía, de Morales yEchevarría, y de Cortés y Hermanos que acabarán sus labores dentro de pocos días.

EXPORTACION DE TABACOS

EN RAMA
Vapor Amco 'Cuba' para Key West
Tamargo y Co. para V. M. Antuono 1 tercio tripa en rama con un valor de $65.70; 25 pacas tripa recorte con un valor de $977.04; Menéndez Co. para Wilder Co. 1 barril tripa despalillado con un valor de $13[illegible]45; 2 pacas tripa recorte con un valor de $58.90 para P. H. Tobacco Co. 10 pacas tripa despalillado con un valor de $1.441.00, para J. Escalante Co. 30 pacas tripa recorte con un valor de $4.414.00; 10 pacas tripa recorte con un valor de $513.00; H. Duys, para J. Arango Co. 39 tercios capa en rama con un valor de $7.85[illegible] 45 tercios tripa en rama con un valor de $2.265.60; A. A. Schwarz para La Integridad Cigar Co. 25 barriles tripa despalillado con un valor de $3.419.99; J. Suárez Co. para J. A. Suárez Co. 140 pacas tripa despalillado con un valor de $26.368.75; C. López Co. para P. Havana Tobaco; 8 barriles tripa despalillado con un valor de $320.00; Cuban Land T. Co. para Tampa Branch Cigar Co. 40 pacas tripa despalillado con un valor de $4.991.16; para M. Valle y Co. 29 pacas tripa despalillado con un valor de $2.436.08; M. A. Poyack para A Santaella, 120 pacas tripa despalillado con un valor de $16.331.50; 75 pacas tripa recorte con un valor de $3.190.42.

Vapor Amco 'Presidente Harrison' para San Francisco escalas
M. A. Pollack, para Petri Cigar Co. 50 tercios tripa en rama con un valor de $4.568.51; J. Carvajal para V. Carvajal 38 barriles tripa despalillado con un valor de $1.593.60.

Vapor Noruego 'Sud Atlántico para Buenos Aires escalas vía New York
Hijos Diego Montero; para Mailhos: (Montevideo) 398 tercios tripa en rama con un valor de $34.136.97; M. A. Suárez para G. E. P. Cigar Co. (E U A) 419 pacas tripa despalillado con un valor de $48.262.63; C. González Co. para Piccardo Co. (Buenos Aires) 500 tercios tripa en rama con un valor de $42.307.81; H. Duys para García Pampillo (id) 330 tercios tripa en rama con un valor de $26.331.70; Walter Sutter Co. para García Pampillo: (id) 219 tercios tripa en rama con un valor de $15,517.36; M. A. Pollack para Bayuk Cigar Coñ 190 pacas tripa despalillado con un valor de $22.336.06; Walter Sutter Co. para García Pampillo (id) 219 tercios tripa en rama con un valor de $15.517.36; M. A. Pollack, para Bayuk Cigar Co. 180 pacas tripa despalillado con un valor de $22.336.06; Walter Sutter Co. para Congress Cigar Co. 1 paca tripa muestra con un valor de $50.00; 1 paca tripa despalillado muestra con un valor de $30.00.

Vapor Inglés 'Oroya' para Liverpool escalas
C. González Co. para S. S. (Gibraltar) 50 tercios tripa en rama con un valor de $866.40; Sobrinos Antero González para Co. Arrendataria Tabacalera (España) 500 tercios tripa en rama con un valor de $13.438.32.

ELABORADOS
Vapor Amco 'Presidente Harrison' para San Francisoo escalas
Henry Clay Bock, Co. para W H O Wills, 2 cajas tabacos; Id para M. Barruch Co. 3 id id; H. Upmann, para M N O (China) 5 id id.
Vapor Francés 'Lafayette' para Havre escalas
E. Gaye, para Co. General Trasatlántica (Francia) 4 cajas tabacos.
Vapor Inglés 'Oroya para España escalas
A. Pérez Co. para Co. Arrendataria Tabacalera (España) 36 cajas tabacos.

RESUMEN DE VIVERES

Vapor hondureño 'Amapala' de New Orleans
Frijoles 600 sacos; Maiz 300 id; Camarones 20 barriles; Harina de trigo 1.200 sacos; Papas 2.950 sacos; Alimento 590 sacos.
Vapor inglés 'San Benito' de Boston
Bacalao 50 cajas; Conservas 1 id.
Vapor noruego. 'Sama de St.. John.
Papas 784 sacos grandes; Id 9.214 id chicos; Id 2.719 barriles.
Vapor noruego 'St. Therese' de Sain John
Papas 10.714 barriles; Id 3.349 sacos.
PARA MATANZAS
Papas 700 barriles.
Vapor amco 'Munisla' de New Orleans
Camarones 20 barriles; Harina 1.100 sacos; Maiz molido 125 sacos; Garbanzos 50 sacos; Maiz para tostar 25 cajas.
Vapor Amco 'Parismina de New Orleans
Camarones 10 barriles: Manteca 15 tercerolas; Café 100 sacos; Harina 885 sacos.

UNA FELICITACION PARA EL DR. MOLINET

Los consejeros de Matanzas, Emilio Alfonso, Miguel Fundora, Armando Lima, Julián Santander, Marino Aguirre, Israel Pérez y Cristóbal Jorrín, han presentado una moción al Consejo Provincial pidiendo una felicitación efusiva para el general Eugenio Molinet, por su labor patriótica al frente de la Secretaría, labor que ha dado prácticos resultados en la provincia de Matanzas, donde este año se obtendrá una provechosa cosecha de arroz y maíz.

Dr. FELIPE RIVERO Y ALONSO
ABOGADO Y NOTARIO
Abogado Consultor y Notario de la ASOCIACION DE DETALLISTAS DE LA HABANA. Notario de los Centros 'Asturiano', 'Balear' y'Cafés'
ESTUDIO DE ABOGADOS DE LOS DOCTORES
Manuel F. de Cinca,
Felipe Rivero y Alonso,
Angel Radillo y Gancedo,
Rafael de Zéndegui y Carbonell.
PROCURADOR:
Urbano E. Gómez Cádiz
Chacón, 25, bajos, Edificio de la Asociación de Detallistas de la Habana. — Teléfonos M-1472 y A-8142. Cable: Rizenca.

M.E.C.D. 2016

SECCION MERCANTIL

INFORMACION AZUCARERA

MERCADO DE AZUCAR

NUEVA YORK, Oct. 15. (UP). — La continuada presión de los azúcares de Java, ha vuelto a llamar la atención de los operadores hacia los acontecimientos en aquella isla. Los cablegramas que se recibieron hoy anunciando una nueva venta de 225.000 toneladas por un sindicato de Java, con especiales concesiones en el precio, si el embarque se realiza por el canal de Suez, hizo recordar que se espera que la cosecha de Java pase de los tres millones de toneladas, o sea el 40 por ciento más que la mejor zafra realizada hasta ahora por Java. Además se dice, que la producción del año próximo será superior a la de este año.

El mercado de futuros en crudos estuvo hoy encalmado.

Informan de Londres que se han vendido azúcares a un precio equivalente a 2.98 cts., franco a bordo, Cuba, y que las refinerías británicas han reducido sus precios a 3 peniques.

El mercado del crudo estuvo firme con compradores a 2.1|8 cts., y ofertas limitadas a 2.5|32 cts.

Mes	Abre	Alto	Bajo	Crre.
Marzo	211	211	211	211
Mayo	219	219	218	218
Julio	227	227	226	226
Sep.	234	234	234	234
Dic.	204	205	204	205
Enero	206	206	205	206

MERCADO LOCAL DE AZUCAR

En el mismo estado de quietud de la semana anterior, actuó ayer el mercado local de azúcar, sin que se efectuara operación alguna durante el día.

MOVIMIENTO DE AZUCAR

El habido durante la semana pasada fué como sigue:

Recibos seis puertos	654.
Recibos otros puertos	22.045.
Exportación seis puertos	12.390.
Exportación otros puertos	51.659.
Existencia seis puertos	182.176.
Existencia otros puertos	394.408.
Centrales Moliendo	0.

EXPORT

Hatteras	35157.
Europa	14.841.
New Orleans	3.223.
Galveston	7.710.
Savannah (Int. U. S.)	1.667.
España	
Canadá	1.451.
México	
A. del Sur	

Habana 15 de octubre de 1928.

Gumá &Mejer.

PROMEDIO OFICIAL DEL PRECIO DEL AZUCAR

Precio promedio oficial en almacén público alcanzado por la libra de azúcar, de acuerdo con lo dispuesto en el Artículo X del Reglamento puesto en vigor por decreto presidencial número 233 de 14 de febrero de 1928:

MES DE SEPTIEMBRE

1ª quincena

Habana	2.064716
Matanzas	2.087024
Cárdenas	2.001920
Sagua	2.030869
Manzanillo	2.664717
Cienfuegos	2.092400

2ª quincena

Habana	1.974228
Matanzas	1.994997
Cárdenas	2.007920
Sagua	2.000383
Manzanillo	1.974229
Cienfuegos	2.001921

Del mes:

Habana	2.019472
Matanzas	2.041010
Cárdenas	2.047164
Sagua	2.045626
Manzanillo	2.019473
Cienfuegos	2.047165

En New York el mercado de azucares crudos abrió quieto y con tendencia floja con vendedores de azúcar de Cuba, Puerto Rico y Filipinas a base de 2.1|8 centavos libra costo y flete.

Hasta las tres de la tarde no se había anunciado ninguna venta.

En la Bolsa de azucares futuros se vendieron ayer 24.250 toneladas.

En los almacenes afianzados de New York había ayer una existencia de 1.550.195 sacos.

La carta del cierre recibida por los señores Mendoza y Ca., dice que a pesar de las grandes ventas Europeas que se han hecho, el mercado se sostuvo, en general bastante firme. En lo que respecta a azucares para entrega inmediata, la diferencia entre compradores y vendedores se redujo a 1|32, sin que ni uno ni otro se decidiesen a realizar ninguna operación.

Por informes no confirmados se sabe que los refinadores han retirado mayor cantidad de azucares que el promedio de los lunes. Aunque el mercado no fué, en tesis general, de alza, se ha sostenido frente a las grandes ventas realizadas.

En Londres el mercado de azucares abrió quieto, anunciándose mas tarde haberse vendido centrifugas, a la paridad de 1.80 centavos libra, libre a bordo.

Había también vendedores de Cuba a 2.01 centavos libra, libre a bordo.

Los refinadores ingleses bajaron el precio del refino en tres peniques.

Antes del cierre del mercado se anunció que el Trust de Java había vendido 225.000 toneladas al precio de 13.1|2 florines con destino al Este y 12 chelines, para el Oeste.

Además fué anunciada una venta de 3.000 toneladas de azúcar del Perú a un precio alrededor de diez chelines.

BOLSA DE LA HABANA

COTIZACION OFICIAL DEL DIA 15 DE OCTUBRE

	Comp.	Vend.
Bonos y Obligaciones.		
República de Cuba 1904 Speyer	102	—
República de Cuba 1905 Deuda Interior	101¾	—
República de Cuba 1909 4½	98	—
República de Cuba 1914 Morgan	102⅛	—
República de Cuba 1917 Puertos	102	103
República de Cuba 1923 5½	103½	—
Ayuntamiento Habana: 1ª hipoteca	103.	—
Ayuntamiento Habana: 2ª hipoteca	103	—
Banco Territorial B.	92½	—
Calzado	—	—
Cerveza	105	107
Cervecera (Obligaciones no hipotecadas)	94¼	97
Ciego de Avila	—	—
Gas	110	115
Havana Electric (Consolidados)	84	90
Manufacturera	35	42
Matadero	—	—
Nueva Fábrica de Hielo (bonos)	102	—
Papelera Serie A	101¼	—
Papelera Serie B	76	—
Teléfono	97½	—
F. C. Unidos	75	90
Edificio La Metropolitana S. A.	100	105
Jarcia Matanzas	98	102
Iron Beer (obligaciones no hipotecadas)	—	—
Havana Electric (Obligaciones)	—	—
BONOS: Empréstito seriado de la República de Cuba, Morgan 5½ por 100, 1927:		
Serie B; 1929	101	—
Serie C; 1930	101¼	—
Serie D; 1931	101½	—
Serie E; 1932	101¾	—
Serie F; 1933	102	—
Serie G; 1934	102½	—
Serie H; 1935	102¾	—
Serie I; 1936	102⅞	—
Serie J; 1937	103¼	—
ACCIONES:		
Banco Agrícola	—	—
Banco Territorial	55	—
Banco Territorial B.	3	—
Cervecera	250	300
Ciego de Avila	—	—
Cuban Cane pref.	13	—
Cuban Cane, com.	3	—
Curtidora	—	—
Cuba R. R.	—	—
Havana E. Railway Co. pref.	68	74
Havana E. Railway Co. comunes	8	11
Jarcia pref Exdiv⁹	97	100
Jarcia com.	20	22
Licorera com.	3⅝	4⅛
Lonja pref.	100	—
Lonja com.	105	—
Manufacturera pref	2½	5
Manufacturera com.	1	3
Naviera pref Exdiv⁹	69½	72
Naviera com.	12	13¾
Nueva Fábrica de Hielo	300	—
Nueva Fábrica de Hielo, Benef.	112	—
Perfumería pref.	55	75
Perfumería com.	5	15
Pesca pref.	100	—
Pesca com.	20	—
Préstamos	—	—
Teléfonos pref.	114½	117
Teléfonos com.	128	—
Teléfonos Int.	176	—
Metropolitan Auto.	—	—
Unidos	53½	—
Union Oil	—	—
Fibra y Jarcia	60	—
Fibra y Jarcia (sindicadas)	60	—
Ferrocarriles Consolidados Cuba pref.	74	80

MERCADO LOCAL DE VALORES

Ayer se cotizaron exdividendo de 1 3|4 por ciento las acciones preferidas de la Empresa Naviera de Cuba y Compañía Jarcia de Matanzas.

La Internacional de Teléfonos comenzó a pagar su dividendo de 1 y medio por ciento.

Ayer se efectuó la amortización parcial de cincuenta mil pesos en bonos de la deuda interior de la República de Cuba. El día 28 de Noviembre próximo será la recogida de dichos bonos.

Actuaron firmes las acciones de Cuban Telephone Co. y sostenidas las preferentes de la Telefónica Española.

La Internacional de Teléfonos se mantuvo firme de 178 y medio a 179.

Flojos los valores de Cuba Company, Cuba Cane y Cuban American.

Sostienen sus tipos las acciones de los Ferrocarriles Unidos. Es probable que el jueves próximo se reúna en Londres la asamblea anual y del de accionistas de los Ferrocarriles Unidos. En dicha asamblea se tratará del dividendo al stock ordinario.

Tuvieron pocas variaciones los valores industriales y eléctricos.

Bien impresionadas las emisiones de bonos y obligaciones del Estado y del Municipio.

Firmes los bonos de Cuban Telephone Co. y Centro Asturiano.

Sostenidos los bonos de Papelera Jarcia de Matanzas, Cervecera y Banco Territorial de Cuba.

Cerró el mercado quieto e irregular.

MERCADO DE ALGODON

Ayer al cerrar el mercado de Nueva York, el algodón se cotizó a los siguientes tipos:

Octubre	19.30
Diciembre	19.25
Enero	19.22
Marzo	19.12
Mayo	19.06
Julio, 1920	18.88

IMPORTANTE:

La Secretaría de Comunicaciones recomienda al público que exprese siempre en las cubiertas de los envíos postales el nombre y la dirección del remitente.

El Correo acepta fardos postales con peso hasta de once libras.

Tarifas: hasta 5 libras, 10 centavos la libra; excediendo de 5 libras, 6 centavos por cada una adicional.

PESETA

SE COTIZO A RAZON DE 6 PESETAS 19.19 DOLLAR

FRANCO

SE COTIZO A RAZON DE 25 FRANCOS 57 CENTIMOS DOLLAR

BOLSA DE NEW YORK

ACCIONES 4,000,000

BONOS 9,180.000

CHEQUES 834,000,000

UN ESCRUPULOSO EXAMEN AL ACERO DEL EXTRANJERO

En los Estados Unidos se exigen requisitos muy rigurosos para usarlo

EN MUCHOS CASOS NO SE ADAPTA A LAS PRACTICAS

El acero que se usa en los EE. UU. es de calidad uniforme sujeta a modelo

NUEVA YORK, octubre, 12. (Sipa).—El Instituto Americano de Construcciones de Acero, por medio de su director, el señor Charles F. Abbott, ha declarado que el acero de construcción que actualmente importan los Estados Unidos no llena los requisitos que suelen exigirse al acero estadunidense, y que por tanto deben tomarse con aquél ciertas precauciones y no usarlo en estructuras importantes sino después de someterlo a escrupuloso y sistemático análisis para ver si su calidad es uniforme y su resistencia superior al mínimum fijado por el ingeniero constructor.

El señor Abbott hace ver que la entidad de que es presidente, apartada del campo de la política por completo, no hace en este caso más que velar por los intereses de la colectividad en lo que respecta al referido material de construcción, cuyas especificaciones ha determinado como consecuencia de estudios científicos y han sido aceptadas en casi todas las ciudades del país. El acero debe reunir, pues en cuanto a calidad, las condiciones que apruebe la Sociedad Estadunidense para el ensayo de materiales, ora se trate del acero Bessemer, ora del hecho al hogar abierto (procedimiento Siemens-Martin).

"El acero Bessemer—dice el señor Abbott — no es de calidad perfectamente uniforme y hemos podido observar que sólo el del hogar abierto puede garantizarse que llena los requisitos necesarios. De aquí que, como la mayor parte del que se importa a este país es hecho conforme al procedimiento Bessemer, nos veamos en la necesidad de hacer una advertencia a los propiearios de edificios en los Estados Unidos. Debe, pues, someterse ese acero al más escrupuloso ensayo antes de dedicarlo a la construcción de ninguna estructura. Aparte de su naturaleza química, sucede con no poca frecuencia que, en lo que atañe a sus proporciones geométricas, el acero extranjero no se amolda a las prácticas que en este país se siguen. El cuello de nuestras vigas tiene el espesor requerido y las pestañas son de un ancho conveniente, en tanto que las vigas europeas tienen menos metal en las pestañas. El acero que se usa en los Estados Unidos es de calidad uniforme, y, sea cual fuere la fundición de donde procedan las vigas, éstas se fabrican estrictamente de acuerdo con el modelo establecido y antes de salir de la fundición se las examina escrupulosamente.

COLEGIO DE CORREDORES Y NOTARIOS COMERCIALES DE LA HABANA

COTIZACION OFICIAL DEL DIA 15 DE OCTUBRE

	Tipos.
S/E. Unidos cable	3/32 Pr.
S/E. Unidos vista	1/16 Pr.
Londres cable	4.85 ½
Londres vista	4.85 ⅛
Londres 60 d/v.	—
París cable	3.92
París vista	3.91
Bruselas vista	13.91
España cable	16.18
España vista	16.16
Italia vista	5.23
Zurich vista	19.26
Hong-Kong vista	50.15
Amsterdam vista	40.10 ½
Copenhague vista	—
Christiania vista	—
Estocolmo vista	—
Mantreal vista	—
Berlín vista	—

Notarios de turno:

Para cambios: Alfredo Porto Casanova.

Para intervenir en la cotización oficial de la Bolsa de la Habana: Oscar Fernández y Rafael Gómez Romagosa.

Vto. Bno.: Antonio Arocha, Síndico-Presidente. — Eugenio E. Caragol, Secretario-Contador.

CLEARING HOUSE

Las compensaciones efectuadas ayer entre los Bancos asociados al Claring House de la Habana, ascendieron a $2.653,481-90.

MERCADO DE NEW YORK

MERCADO DE CAFE

NUEVA YORK, Oct. 15. (UP).—El mercado de futuros en café estuvo firme durante el día de hoy. Los contratos A, abrieron de 6 puntos más alto a 3 más bajo y los contratos D de 5 a 7 puntos más alto.

Los operadores vuelven a poner su atención en la diferencia que existe en los precios del café de entrega inmediata y de entrega futura.

Los contratos A, de Diciembre abrieron a 16.45 cts., mientras los de Río del 7 se cotizaron de 17 3|4 a 18 cts. libra.

Mes	Abre	Alto	Bajo	Crre.
Marzo	1584	1584	1584	1584
Julio	1501	1501	1501	1501
Sep.	1486	1471	1465	1471
Dic.	1645	1646	1641	1642
Enero	1630	1630	1630	1630

MERCADO DE ACCIONES

NUEVA YORK, Oct. 15. (UP).—El alza del interés del dinero produjo hoy un mínimun de ventas y una larga lista de valores alcanzaron ganancias importantes. La compra predominó en las primeras horas de sesión, durante las cuales se destacaron las acciones favoritas especialmente United States Steel que se cotizó a 165 tres cuartos. El tono del dinero se afianzó en ese momento y fué avanzando lentamente desde el 6 y medio al 8, en que cerró.

Las ganancias en la sesión industrial durante el día subieron a 22.3|4 puntos, para la Casa Threshing Machine, registrándose algunas pérdidas, hasta de 6 puntos, en una emisión poco activa como la de Coty. Las acciones comunes de la United States Steel, General Motor y otras, sufrieron pequeñas pérdidas.

Chrysler se distinguió por su fuerza en las últimas transacciones avanzando más de 7 puntos a 138 tres octavos, lo que estimuló también la compra de Packard que cerró con ganancia de 3 y medio puntos a 97 cinco octavos.

BOLSA DE NEW YORK

FERROCARRILES	
Atch Top Sta. Fe	195½
Atl. Coast Line	163
Baltimore Ohio	113
Canadian Pacific	216
Chesapeake Ohio	183
Chi Gt. West com.	13½
Chi Gt. West pref.	32⅞
Chic N. W.	85⅞
Chi Mil San Paul com.	34⅜
Chi Mil San Paul prf.	50½
C. Rock I. P.	131⅛
Delaware Hudson	190
Erie	57
Erie pref.	—
Great Northern	101⅜
Kansas City Southern	62½
Lehigh Valley	9⅛
Louisville Nash.	—
Mo. Kan Tex com.	7 1⅛
Mo. Pac com.	7 1⅛
Mo. Pac pref.	120¾
N. Y. Central	175½
N. Y. N. H. H.	63⅞
Northern Pacific	100⅜
Pennsylvania	63⅛
Reading	102½
St. Louis S. Francisco	116½
St. Louis Southwestern	116⅛
Seaboard Air Line com.	17⅞
Seaboard Air Line pref.	—
Southern Pacific	120½
Southern Railway	144⅞
Texas Pac.	—
Union Pacific	199
Wabash comunes	79
Western Maryland com.	43⅛
EQUIPOS	
American Car Foundry	91⅛
American Locomotive	95
Baldwin Locomotive	—
Gen Rail Sig.	109
Pullman Company	78½
N. Y. Air Brake	—
Westinghouse Air Brake	45
MOTORES	
Chryler	138½
Dodge Motors com	22¼
Dodge Motors prefd.	—
General Motor, New	217
Grahan Paige	51⅜
Hudson Motor com.	92½
Huppmobile	47⅝
Mack Trucks	95½
Nash	92⅜
Packard Motors	98⅜
Pierce Arrow com.	—
Studebaker Corp.	32¼
White	38
Willys Over	32
ACCESORIOS	
Am. Bosch Mag.	36
Briggs Mfg. Co.	62
Eaton Axle S	58¼
Electric Auto Light	109⅜
Gabriel Snubber A.	—
Murray Body	102⅛
Spicer Mfg Co.	—
Stewart Warner	105½
Timken Roller	143
GOMAS	
Ajax	9¼
Fisk Tire	12
Goodrich	88¾
Goodyear	89¼
Kelly Springfield Tire	24
U. S. Rubber	43⅛
ACEROS	
Am. Steel Fou.	56
Bethlehem Steel	70½
Central Alloy	40⅝
Colo F. I.	67¾
Crucible Steel	77¼
Gulf States	—
Inland Steel	—
Republic Iron Steel	84½
U. S. Steel	165⅝
Vanadium	80½
Youngstown	92⅜
PETROLEOS	
Atlantic Ref.	184½
Barnsdall A.	39⅜
California Petrol.	—
General Asphalt	71⅞
Houston Oil	—
Independent Oil Gas	29⅛
Louisania Oil	14⅝
Lago Oil	32⅝
Marland Oil	39½
Mid Cont Pet.	36⅝
Pan American "B"	46⅝
Phillips Petroleum	41⅜
Pure Oil	25½
Shell Union Oil	28¼
Sims Petroleum	21⅜
Sinclair Oil Corp	28⅛
So. Cal Edison	49¼
Skelly Oil	35⅛
S. O. Calif.	60⅝
Stdard Oil (of N. J.)	46⅝
Texas Co.	67¼
Texas Pac Land	23¼
Texas Pac C. Oil	16⅛
Transcontinental Oil	8⅛
Union Oil Cal.	—
TIENDAS Y ALMACENES	
American Woolen	18
Gimbel Bros.	50⅛
Kresge	81⅞
Montgomery Ward	30¼
Sears Roebuck	161½
Woolworth	200½
SERVICIOS PUBLICOS	
American For Pow.	14½
American Tel and Tel.	179⅛
Am. Water Works	—
Columbia Gas	128½
Consolidated Gas	77⅛
Elec Light Pow.	37¾
Internt'l Tel Tel.	178⅛
Interboro R. T.	48
National Power Light	39⅞
North American	73
Pub. Ser N. J.	65
Standard Gas Elec.	69⅞
United Light "A"	40½
AZUCAR Y FERROCARRILES CUBANOS	
American Beet Sugar	20
American Sugar Ref.	73
Cuban Cane Sugar com.	4½
Cuban Cane Sugar pfd.	14¼
Cuban American Sugar	16⅝
Cuba Company	21⅜
Gt. West Sug.	31¼
Consolidated R. R. of Cuba	75½
Punta Alegre	20¼
Puerto Rico Sugar	40⅞

LOS TIPOS DE INTERES EN LOS E. UNIDOS

NUEVA YORK, (Sipa) — Ningún país puede hoy día aislar su mercado monetario contra las influencias extranjeras y por eso los grandes centros financieros son centros internacionales de crédito influídos directamente por movimientos universales que afectan no sólo la corriente de capital desde los diversos centros sino también el costo del dinero a los que lo toman a préstamo. El cambio radical que se ha operado en el mercado monetario de los Estados Unidos en los últimos meses ha despertado por lo tanto el interés del mundo entero y ha influído mucho en la opinión nacional e internacional.

Haciendo comentarios sobre la situación, el señor R. O. Hayward, de la casa Dillon, Read y Cía., llamó la atención sobre el hecho de que, a fin de ayudar a la rehabilitación de otros países, los Bancos de la Reserva Federal, durante casi dos años, habían mantenido los tipos de interés anormalmente bajos. Esto posibilitó el que se reforzaran los tipos de los cambios europeos, facilitó la colocación de empréstitos extranjeros en este país, ayudó a los centros monetarios extranjeros a recobrar mucho del terreno perdido, y durante el último año ha ocasionado la exportación de quinientos millones de dólares en oro. Por otra parte, este crédito barato dió lugar a inflación en los Estados Unidos, particularmente para especulación en la Bolsa de Valores, especulación que para el primero de enero de este año había llegado a un punto peligroso.

"Para hacer frente a esta situación —expuso el señor Hayward—el Sistema de la Reserva Federal empezó a vender sus títulos del Gobierno y a aumentar sus tipos de descuento; los bancos del país viéronse en la necesidad de tomar a préstamo a los Bancos de la Reserva Federal cantidades cada vez mayores para poder mantener sus propias reservas. Y el resultado ha sido que mientras que hace un año el crédito era casi redundante, en la actualidad es lo bastante escaso para que constituya casi un obstáculo para los negocios. No ha de olvidarse, sin embargo, que las reservas de oro del Sistema de la Reserva Federal alcanzan todavía a cerca del 70 por ciento, y un porcentaje mucho más bajo sería completamente satisfactorio. Además, la reserva de oro podría aumentarse en mucho retirando papel oro de la circulación. En realidad, podría efectuarse una gran inflación sobre la base de las reservas que tiene bajo su dominio el Sistema de la Reserva Federal.

"En vista de esto, la actual situación del crédito no es fundamental, sino que proviene de la determinación de las autoridades de la Reserva Federal de restringir incrementos indeseables. Por mi parte, creo que en caso de que la actual política respecto a los créditos adquiera gravedad en el comercio o la industria, ya se darán los pasos necesarios para aliviar la situación. Por lo pronto no es probable que se den; pero el mercado monetario de este país será durante algún tiempo tan satisfactorio en todos conceptos como el de los demás países. No se olvide que el mercado de los Estados Unidos, por mucho tiempo ha venido ofreciendo a los prestatarios facilidades que ni con mucho igualaban otros centros financieros".

Mercado de Víveres

Nueva York, Octubre 15. (UP):

En este mercado se cotizaron ayer los siguientes artículos:

Trigo de invierno: 1.32.
Trigo rojo de invierno: 1.60⅞.
Centeno para exportar: 1.15⅛.
Maíz número 2, amarillo: 1.22½.
Avena blanca: 54.
Heno número 1: 26.00.
Harina: á 7.95.
Aceite oliva, galón: 0.50.
Aceite barril: a 2.15.
Aceite semilla de algodón:
Afrecho: 37.00.
Manteca refinada en latas: 13¼.
Manteca refinada en tercerolas, a 12 ¾.
Papas Long Island: de 1.00 a 2.65 el saco de 150 libras.
Frijoles colorados a 8.00.
Arroz Fancy: de 7.50 a 8.00.

Suscríbase al Diario de la Marina

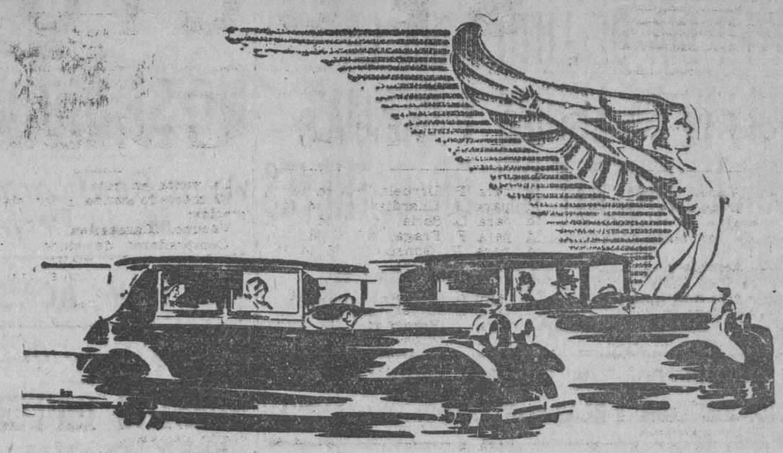

DOS AUTOMOVILES POR FAMILIA

Es una práctica útil y económica el uso de dos automóviles por familia.

El mejor elogio que puede recibir un automóvil, lo dan los muchos dueños de carros de alta categoría que usan también para el trabajo diario, un carro

ESSEX

Pregunte a esos dueños de Essex. Algunos hasta le dirán que van más a gusto en el Essex que en su otro carro de alto precio. Sintiéndolo más cómodo, suave y agradable, lo manejan ellos mismos con mayor facilidad y placer, sobre todo entre la congestión de tráfico y calles estrechas, en las que puede estacionarse con facilidad.

Entre los dueños de Essex figuran prominentes personalidades, banqueros, médicos, abogados, comerciantes, etc.

J. ULLOA Y CIA.

(15 años de servicio contínuo)

P. MARTI 3, 5 y 7 HABANA TELEFONO M-7777

MERCADO LOCAL DE CAMBIOS

Continúa de baja la peseta española.

Más fácil la libra esterlina.

Quieto el cambio sobre Nueva York.

Entre Bancos y banqueros se concertaron las siguientes operaciones:

10,000 libras esterlinas por cheque a 4.85¼.

250,000 pesetas por cheque a 16.19.

100,000 dollars sobre Nueva York a 5/64 de premio.

100,000 dollars sobre Nueva York a 1/16 de premio.

Cotización de acciones bancarias:

National City Bank of New York	de 840 a 850
Chase National Bank of New York	de 750 a 775
First National Bank of Boston	de 490 a 510
Royal Bank of Canada	de 382 a 390

Cotizaciones	Valor.
New York cable	1/10 P⁹
New York vista	1/16 P⁹
Londres cable	4.85 ⅝
Londres vista	4.85 ¼
Londres 60 d/v.	4.83 ¼
París cable	3.92
París vista	3.91
Madrid cable	16.16
Madrid vista	16.15
Hamburgo cable	23.85
Hamburgo vista	23.84
Italia cable	5.26
Italia vista	5.25
Zurich cable	19.28
Zurich vista	19.27
Bruselas cable	13.95
Bruselas vista	13.94
Toronto cable	3/16 Pc
Toronto vista	1/8 P⁹
Hong Kong cable	50.40
Hong Kong vista	50.25
Amsterdam cable	40.12
Amsterdam vista	40.10

MERCADO DE BONOS

VALORES CUBANOS

Nueva York, Octubre 15. (UP):

	Alto	Bajo	Cierre
Cuba 5½ s.	103¼	103	103
Cuba 5 s.	101¼	101	101
Cuba rr. 5s.	97¼	96½	97¼
Hav. Elec. 5s.	84	.....	.....

BONOS DE LA LIBERTAD

Nueva York, Octubre 15. (UP):

	Alto	Bajo	Cierre
Libertad:			
3½ s.	.....	.....	98.9
1st. 4¼ s.	101.2	100.31	100.31
4th 4¼s.	101.3	101	101.2
Tesorería:			
3⅜ s.	.....	.....	98.17
3¾ s.	.....	.....	103.4
4 s.	105.21	105.18	105.21
4¼ s.	111.4	110.30	110.4

BONOS INTERNACIONALES

Nueva York, Octubre 15. (UP):

	Alto	Bajo	Cierre
Burdois 6s.	100¼	100⅛	100¼
Lyons.	100	.....	.....
Marseilles 6s de 1934.	100¼	.....	.....
Germany 7s '49.	107	106¼	106⅞
Italy King. de 1951.	.....	97	97¼
France 7s '49.	108½	108⅛	108½
Argentina 6s. de 1857.	100½	99¾	100⅛
Brazil 6 y ½ s. de 1957.	96½	96⅜	96½
Chile 7s. '42.	102	.....	.....

BOLSA DE PARIS

PARIS, Octubre 15. (UP):

Renta Francesa del 3%.	65.70
Renta Francesa del 5%.	93.50

BOLSA DE LONDRES

LONDRES, Octubre 15. (UP):

Ferrocarriles Consolidados. 56.

MERCADO DE CAMBIOS

Nueva York, Octubre 15. (UP):

INGLATERRA: Libra esterlina. Par 4.86.6.
Vista. . . . . 4.84 ⅝
Cable. 4.85

ESPAÑA: Par 19.3 centavos por peseta.
Vista. 16.15
Cable. 16.16

FRANCIA: Par 19.3 centavos por franco.
Vista. 3.90 3/16
Cable. 3.90 7/16

BELGICA: Belga (nueva moneda). Par 13.88.
Cable. 13.89
Vista. 13.90

SUIZA: Par 19.3 por franco.
Vista. 19.23½
Cable. . . . . 19.24 ½

ALEMANIA: Par 23.88 centavos por marco.
Vista. . . . . 23.79 ¾
Cable. . . . . 23.80 ¾

ITALIA: Par 19.3 centavos por lira.
Vista. . . . . 5.23 ⅝
Cable. . . . . 5.23 ⅞

AUSTRIA: Par 14.07 centavos por chelin.
Vista. 14.125

HUNGRIA:
Vista. 17.50
Cable. 17.50

PORTUGAL:
Cable. 4.50
Vista. 4.53

DINAMARCA: Par 2.68 centavos por corona.
Vista. . . . . 26.67 ¼
Cable. . . . . 26.68 ½

SUECIA: Par 19.3 centavos por corona.
Vista. . . . . 26.73 ¼
Cable. . . . . 26.74 ½

HOLANDA: Par 40.42 centavos por florin:
Vista. 40.07
Cable. 40.08

GRECIA: Par 1.93 por dracma.
Cable. . . . . 1.29 ⅛

NORUEGA: Par 26.8 centavos por corona.
Vista. . . . . 26.64 ½
Cable. . . . . 26.66 ½

CHECOESLOVAQUIA: Par 29.2 cts. por dinar.
Vista. . . . . 2.95 ¾

YUGOESLAVIA:
Vista. . . . . 1.76 ¼

RUMANIA: Par 19.3 centavos por lei.
Vista. . . . . 0.60 ⅞

POLONIA: Par 19.3 centavos por zloty.
Vista. 11.25

JAPON: Par 40.3 centavos por yen.
Vista. 45.70
Cable. 45.80

CHINA: Par 79.278 por tael.
Vista. 64.48
Cable. 64.58

INDIA INGLESA:
Vista. 36.56
Cable. 36.62

ARGENTINA: Par 40.42 centavos.
Vista. 11.93

BRAZIL: Par 32.40 centavos por mil reis.
Vista. 11.93

CANADA: Par 100 cts. por dollar.
Vista. 99.98

MEXICO:
Vista. 47.50

CUBA: Par 100 cts. por peso.
Vista. 99.94
Cable. 99.97

PERU:
Vista. 4.00

URUGUAY:
Vista. 101.87

VENEZUELA:
Vista. 19.25

CHILE:
Vista. 12.10

COLOMBIA:
Vista. 98.05

PLATA EN BARRAS

Nueva York, Octubre 15. (UP):

La plata en barras se cotizó hoy en este mercado a 58.

MERCADO DE FLETES

	100 libras	
Costa Norte:		
A New York	13½	14½
A Filadelfia	13½	14½
A Galveston	13½	14½
A New Orleans	12½	13½
A Halifax	—	—
A St. John	—	—
A Savannah	—	—
A Boston	15½	16½
Costa Sur:		
A Filadelfia	15½	16½
A New York	15½	16½
A New Orleans	14½	15½
A Halifax	—	—
A St. John	—	—
A Boston	17½	18½
A Galveston	15½	16½

Estas cotizaciones son exclusivamente sobre azúcar.

MARCAS Y PATENTES

Manzana de Gómez
Departamentos 225-226
Teléfonos M-9238 y A-2621

VIURRUN & OLIVA
TRADE MARK AND PATENT BUREAU LTD.

9571 Oct 16 y 30

ESTABLECIDA EN 1905
CAPITAL PAGADO $500.000

THE TRUST COMPANY OF CUBA

ALBACEAS - SINDICOS - ADMINISTRADORES

Cajas de Seguridad — Valores en Custodia
Departamento de Bienes — Departamento de Seguros

Tendremos mucho gusto en explicarle nuestro servicio en detalle, por carta o personalmente.

OBISPO 53 HABANA TEL. M-6917

M.E.C.D. 2016

FUE AYER DIA DE LUTO PARA LA FACULTAD DE LETRAS Y CIENCIAS, POR LA MUERTE DEL DR. C. THEYES

Hoy comenzarán los dos cursos de Lengua Italiana en el Alma Mater con una matrícula de 370 alumnos. Nombramiento de dos ayudantes graduados para la cátedra del Dr. Leza

FUERON ADJUDICADOS LOS PREMIOS ARQUIMIDES RECIO, JOSE ROIG Y BLAS MANZANEDO, EN MEDICINA

En la sesión de mañana ultimará detalles preparatorios la Sub-comisión del cuestionario para el Congreso Internacional de Universidades, que se celebrará en esta capital en 1930

Ayer mañana se tuvo noticia en el Decanato de la Facultad de Letras y Ciencias a la que pertenecía como profesor Honorario, tras haberlo sido titular varios lustros del fallecimiento del eminente químico doctor Carlos Theyes, disponiendo en el acto el señor Decano doctor José R. Martínez y Prieto que, en señal de duelo, se suspendieran las restantes clases del día, trasladándose seguidamente a la casa del doctor Theye para testimoniar personalmente la condolencia de sus compañeros y la suya propia a la familia del prestigioso profesor, acompañado por el señor Presidente de la Escuela de Ingenieros y Arquitectos doctor Antonio Fernández de Castro.

El señor Rector dispuso—al conocer la triste nueva—se enviase un mensaje en nombre del Claustro Universitario, expresivo de la sincera condolencia por la sentida muerte del ilustre Profesor.

HOY COMIENZAN LOS CURSOS DE ITALIANO EN EL ALMA MATER

Ayer tuvo la afabilidad de informarnos el Profesor señor Aldo Ruvina de la importante cifra alcanzada por la matrícula para los Cursos libres de Italiano que—desde hoy—comenzará a explicar en el Alma Mater, de 2 a 3 y de 3 a 4.

Para estos cursos libres—inferior y superior—se han matriculado 250 alumnos y de los que cursan el preparatorio de Derecho 120, haciendo un total de 370 inscriptos, cifra que indica el creciente éxito que alcanza esta enseñanza tan importante, merced a la excelente labor profesoral del doctor Ravina.

SUB-COMISION DEL TEMARIO PARA EL CONGRESO INTERNACIONAL DE UNIVERSIDADES

Para mañana a las 10 a. m., ha sido citada la sub-Comisión del Cuestionario para el Primer Congreso Internacional de Universidades que se celebrará en esta capital a principios de 1930.

En esta sesión, probablemente, dará por ultimada su labor preparatoria dicha Sub-Comisión, dejando dispuesto en definitiva el "Temario" que presentará en la sesión del lunes próximo a la Comisión Organizadora que preside el doctor Octavio Averhoff, cuya es la iniciativa de este acontecimiento llamado a lograr un rotundo éxito, a juzgar por la cuidadosa preparación de que está siendo objeto, tanto como por la valía de los elementos universitarios que secundan el noble empeño del señor Rector.

REUNIONES PROFESIONALES PARA EL DIA DE MAÑANA

Amen de la precedente reunión, para mañana han sido convocadas las siguientes de profesores de la Universidad:

A las 10 a. m., se reunirá el Tribunal de Faltas Graves, en el despacho rectoral, presidido por el doctor Octavio Averhoff.

A las 10 y media celebrará sesión el Consejo Universitario, en el mismo local.

Y de 5 a 7 p. m., se reunirá el Claustro de Profesores de la Facultad de Derecho y Ciencias Sociales, para proseguir estudiando y resolviendo la adaptación del vigente plan de estudios y acordar—ya en definitiva—el horario de clases para el curso actual.

REGRESO DEL DR. SANCHEZ DE BUSTAMANTE

Agotada ya la serie de agasajos dispuestos en Chicago en honor del doctor Sánchez de Bustamante, espérase para la próxima semana el regreso del ilustre internacionalista cubano, a cuya Cátedra en el Alma Mater se reintegrará seguidamente.

Previamente informaremos, con precisión, de la fecha de su arribo, que determinará—por parte de sus comprofesores y alumnos, así como de sus admiradores todos—un cálido y afectuoso recibimiento.

ADJUDICACION DE PREMIOS EXTRAORDINARIOS

El señor Decano de la Facultad de Medicina y Farmacia comunicó ayer al señor Rector que, en la forma estatutaria establecida, se habían adjudicado los siguientes premios extraordinarios:

En la Escuela de Cirugía Dental, los instituidos por los señores Arquímide Recio y José Roig al Graduado que poseía mejor expediente académico en el curso pasado, doctor Juan Vicente Cárdenas y Pupo.

El Premio Blas Manzanedo, en la Escuela de Medicina, al doctor Alejandro Casuso y Hernández

NUEVOS AYUDANTES GRADUADOS PARA LA CATEDRA DEL DR. LEZA

A propuesta del señor Decano de la Facultad de Medicina y Farmacia fueron ayer nombrados Ayudantes Graduados adscriptos a la Cátedra 3-A Clínica Quirúrgica de que es Profesor Titular el doctor Francisco Leza, los doctores José J. Iglesias y Torres y Armando Cabrera y Girela.

DONACION DEL DR. SALVADOR SALAZAR A LA BIBLIOTECA CIRCULANTE

El doctor Salvador Salazar, Catedrático de Literatura de la Universidad, envió ayer al señor Rector con destino a la Biblioteca Circulante del Alma Mater dos ejemplares de su nueva obra Literatura Preceptiva.

ALBUM POETICO-FOTOGRAFICO

La señora Domitila García de Coronado envió al señor Rector de la Universidad un ejemplar de su obra Album Poético Fotográfico de Escritoras y Poetisas Cubanas, que el doctor Averhoff dispuso pasase a enriquecer la Biblioteca Circulante de aquel Centro.

TITULOS PROFESIONALES

Ayer fueron expedidos por el Rectorado de la Universidad de la Habana los siguientes títulos profesionales:

De doctor en Medicina a Oscar Armando Rodríguez y Gutiérrez, Temístocles E. Melendez Wood, Carlos Camejo y Quijano y Omar L. Vega y Fernández.

De doctor en Medicina Veterinaria a Ramón L. Torra y Ovar

TITULOS DE COMADRONAS

Por el Decanato de Medicina y Farmacia fueron expedidos ayer los siguientes títulos de Comadrona: Concepción Zúñiga y Caro y Plácida Fermina Correoso y Jay.

GRADOS EN LA FACULTAD DE DERECHO

Por el Rectorado de la Universidad fueron ayer remitidos al Decanato de la Facultad de Derecho, los siguientes expedientes de alumnos, para que sean admitidos a los respectivos ejercicios de Grado:

Señorita Esperanza Diaz Martínez. Angela de Seria y Dumois, Estela Herryman Cuenca, Lilia Mora Ramírez, Eduardo Cutié Alvarez, Aurelio C. Isaac Iglesias, Manuel de Jesús Limonta Herrera, Rubén Punete Fernndez, José Evaristo Rodríguez Delgado, Luis A. Ramos Izquierdo, Oscar M. Preyre, José R. González Sabater, Francisco Hernández Llopis y Armando de Jesús Rodríguez y Garrido.

LAS MUJERES EN UNA CONFERENCIA

Participación en los asuntos internacionales de Derecho para el año próximo

WASHINGTON Oct. 15.— Doris Stevens, la batalladora Presidenta de la Comisión Inter-americana de Mujeres, ha dado cuenta a dicha institución en un cable, de que la Primera Comisión de la Liga de las Naciones ha votado en favor de la admisión de mujeres como plenipotenciarias de la Conferencia Mundial sobre Codificación de Derecho Internacional en la Conferencia de la Haya, el próximo año.

La resolución adoptada por la Liga débese al doctor Orestes Ferrara, Embajador de Cuba en Washington y miembro de la delegación de Cuba ante la Liga.

Alice Paul, fundadora del Partido Nacional de Mujeres de los Estados Unidos, ha dicho comentando tan fausto suceso, que nunca en la historia de las mujeres habían sido incluídas con iguales condiciones que los hombres, en una asamblea internacional de plenipotenciarios de los Gobiernos para llegar a acuerdos sobre asuntos internacionales.

Y agrega:

Nosotros nos congratulamos de este avanzado paso de la Liga y estamos particularmente orgullosos de nuestro continente que, por medio de un cubano, ha tenido el honor de hacer la proposición.

HOTEL ALAMAC

Broadway esquina a calle 71, New York

EL HOTEL PREDILECTO DE LOS CUBANOS Y DE LOS HISPANOS EN GENERAL

Es modernísimo, elegante, económico, a prueba de fuego y está en el corazón de Nueva York cerca de todas partes Su "chic hispano" es insuperable e incontundible.

Tres restaurants, incluso el famoso CONGO ROOF en el vigésimo piso, donde se baila diariamente.

COCINA AMERICANA Y ESPAÑOLA

TABLE D'HOTE Y A LA CARTA

Los precios del Alamac al alcance de todos, son los siguientes:

TODOS CON BAÑO Y DUCHA

Cuarto sencillo para uno, $4.00. Para 2 personas: $6. Cuarto doble, para 1 ó 2, $8. Por mes, $150

Departamento de sala, un cuarto y baño y ducha, desde $200.00 al mes.

Hay también departamentos con tres o cuatro alcobas, además de la sala y con tres baños, a precios de verano.

Intérpretes y sirvientes de habla española.

Atención especial a la clientela hispana.

¿VA USTED A EUROPA?

Diríjase antes a la OPEN-ROAD TRAVEL SERVICE, oficinas en el Hotel Alamac; son representantes autorizados de las principales Compañías Navieras. La Open-road Travel Service, le facilita el medio de hacer su viaje cómodo.

Dirección a

ANTONIO AGUERO

GERENTE HISPANO

Hotel Alamac. Broadway and 71 th. St.

NEW YORK

POLITICA Y POLITICOS

NO SE DISOLVERAN DE NINGUNA MANERA LOS POPULARES

Ayer Ratificaron sus Propósitos de Seguir Viviendo.-Se Organizarán de Modo Perfecto en Toda la República.-Machado Irá a Pinar del Río el 18

- HOY ACASO LLEGUEN A RECONCILIARSE MAIDIQUE Y VILLENA -

NOTICIAS DEL.....

NUESTRO DIRECTOR VISITO EL PALACIO

El Dr. José I. Rivero saludó al Presidente de la República

UN SABIO FRANCES

M. George Claude está próximo a llegar a nuestras playas

Nuestro Director José I. Rivero, saludó al Jefe del Estado.

UN SABIO FRANCES

Martínez Ortiz, Secretario de Estado dijo al reporter que está próximo a llegar a Cuba el sabio francés M. George Claude, Miembro de la Academia de Ciencias de París, inventor del amoniaco sintético, de la aplicación industrial del aire líquido, etc., que viene a hacer estudios de oceanografía en la corriente del golfo, para determinar el grado de utilidad de la misma como fuerza motríz. El gobierno —nos dijo el Secretario de Estado,— prestará al sabio francés todas las facilidades que sean necesarias al fin que se propone.

EL ULTIMO LIBRO DEL DR. MATIAS DUQUE

Hemos saboreado la lectura de la última producción literaria del doctor Matías Duque. Trátase del libro titulado 'El Comandante Antonio Duque', que ha visto la luz recientemente. En esa obra se ve claramente cómo es factible a un hermano hablar de otro hermano sin caer en la inmodestia y el ridículo. Sirve el citado libro para contrarrestar la acusación que contra el Comandante Duque hiciera el Alcalde de Camagüey doctor De Para. Y es un exponente cierto de lo que vale como ciudadano en la guerra y en la paz el hermano del doctor Matías Duque, nuestro distinguido amigo.

GRAN FIESTA DE LOS EMPLEADOS

Programa del homenaje que le ofrecerán al Sr. Presidente

MUCHOS ATRACTIVOS

Relación de las personas que visitaron al Jefe del Estado

Ayer tarde nos entregaron en Palacio el programa de la fiesta homenaje que los Empleados y Funcionarios Públicos ofrecerán al Honorable Presidente de la República y al doctor Viriato Gutiérrez, Secretario de la Presidencia, con motivo de sus respectivas nominaciones y que tendrá efecto el día 20 de Octubre a las tres y media de la tarde en el teatro Nacional. He aquí el citado programa:

I A Himno Nacional.
B Obertura Solemne "1812", Tschaekowsky, por la Orquesta Sinfónica del Maestro Roig.
II Discurso del doctor Ramiro Guerra.
III Discurso del doctor Miguel de Marcos.
IV A Vals Triste, Lecuona.
B Recuerda Usted, Lecuona.
C Ya sé que me olvidaste, Lecuona.
Por la Srta. Rosita Almansa
V A Te odio, Caignet.
B Ojos Brujos, Roig.
C La Guinda, Delfín.
Por el tenor Sr. Medrano.
VI Scherzzo Caprichoso, Cervantes. Por la Orquesta Sinfónica del Maestro Roig.
Segunda parte
VII A Danza Artística.
B Melopea "Céspedes".
C Cuba. Cuadro alegórico.
Por alumnas de las escuelas públicas.

PERSONAS RECIBIDAS

Según nota oficial que nos entregaron los ayudantes de guardia Comandantes Galis y Firmat, el Presidente de la República recibió a las siguientes personas:

Dr. Jesús Ma. Barraqué, Sr. Cecilio Soto, Dr. Antero Navarro, General A. Herrera, General Manuel Delgado, Capitán Pedro A. Castells, Dr. Francisco Ma. Fernández, Coronel José Perdomo, General José B. Alemán, General Carlos Guas y doctor F. González Sarraín, Don Carlos de la Rosa, General E. Molinet, doctor Rafael Martínez Ortiz, Senador Pino Guerra, Senador A. Barreras, Comisión de Camagüey integrada por los señores: Senadores Maidique y Collazo y Representantes Recio, Padierne, Acosta, Tomé, Mola, Martínez Quiroga y Aguilar y los señores José Ramón Hernández, Antonio M. Varzaga y Dr. Diego León, Senador doctor Horacio Díaz Pardo, señores I. Lizama y Caragol, Rpte. Aquilino Lombard, Rpte. Juan Espinosa, Rpte. José N. Milanes, Rpte. Santiago Clavet, Dr. José I. Rivero.

DETENCION DE UN ESCANDALOSO

El vigilante 919 detuvo en San Ramón y Romay a Valentín Prieto Llanes sin ocupación ni domicilio por haber promovido un fuerte escándalo en dicho lugar.

Las Sufragistas de María Collado Darán un Champagne de Honor al Dr. Viriato Gutiérrez.-Los Alcaldes de la Provincia Creen Prematuro Laborar por el Gobierno de la Provincia, Que es un Problema Lejano

Para hoy está anunciada la celebración, en el Gobierno Provincial de Camagüey, de una importante reunión de congresistas y primates de la política liberal camagüeyana. Se concede a esta reunión una extraordinaria importancia, porque los partidarios de los señores Villena y Maidique han estado actuando activamente para una conciliación de los dos importantes factores de la política en aquel sector de nuestro país. Y se abrigan muchas esperanzas de que se llegue a la cordialidad ansiada.

El Partido Nacional Sufragista que preside nuestra compañera en la prensa, señorita María Collado ofrecerá el día 25 un champagne de honor al doctor Viriato Gutiérrez, en su local de la Avenida del Prado. Al mismo concurrirán todos los elementos partidarios del sufragio para la mujer.

Según información ayer facilitada a los periodistas por el general Faustino Guerra, el general Machado ha determinado hacer el viaje el día 18 a la provincia de Pinar del Río, asistiendo en ese día a los actos que en su honor han de celebrarse en San Juan y Martínez.

Nuestro distinguido amigo el doctor Carmelo Urquiaga nos remitió anoche para su publicación, la síntesis de los acuerdos adoptados ayer por los populares y que por tener extraordinario interés con las versiones propaladas en estos días de que dicho partido podría disolverse, publicamos integramente, respetando incluso, la redacción que ellos han dado a sus notas, para que en ninguna forma se desanturalicen. Dicen así:

Moción aprobada por unanimidad por el Ejecutivo Municipal Popular en la reunión celebrada en el día de ayer para la designación de miembros políticos de las mesas electorales

Es evidente la necesidad de hacer algunas declaraciones y tomar algunos acuerdos en relación a lo manifestado por el Honorable señor Presidente de la República, en el Hotel Venus, de Santiago de Cuba, sobre extremos que directamente atañen al Partido Popular Cubano, no solo por el respeto que nos merece la ilustre personalidad del declarante, sino por los infinitos comentarios y suposiciones variadas que han despertado.

No podemos darle otra interpretación a las manifestaciones del general Machado a que anteriormente nos referimos que a la de un sincero y afectuoso deseo del mismo, de que reinando la armonía y el fraterno amor entre los liberales y los populares, como en épocas pretéritas y ya bastante lejanas, constituyamos solo una entidad política y nos cobijáramos en nuestra antigua casa solariega.

Ese propósito es enaltecedor y honroso para el Partido Liberal, para el Partido Popular y especialmente para el general Machado que da una vez más muestra de sentimientos conciliadores y hermosos.

Pero en la realidad, en la práctica, parécenos ese noble propósito irrealizable por múltiples causas de las cuales de manera somera expondremos algunas:

Primera: el no existir una necesidad patriótica de que desaparezca el Partido Popular, ante la cual desde luego todos nos alanaríamos.

Segundo: el haber demostrado por el contrario el Partido Popular su utilidad patriótica, ya que gracias a la existencia del mismo, fué posible que pasara el Poder como sobre un puente de paz y concordia, del Partido Conservador a su rival el Liberal, sin que peligrara la nacionalidad y sin trastorno de clase alguna.

Tercero: el patriotismo y civilidad de que dió muestras nuestro Partido de no obstinarse en conservar la Presidencia de la República por entender que solo, era minoría y anteponer los intereses de la nación a los políticos y personales.

Cuarto: la vitalidad de que ha dado prueba el Partido Popular ostentando cinco Senadores, once Representantes, Consejeros Provinciales y Alcaldes entre ellos el de la Habana, la posición más importante en lo municipal de la República y finalmente concejales y miembros de la Junta de Educación en casi todos los Municipios.

Quinto: la organización perfecta del Partido Popular en todos los Municipios de la República.

Sexto: el patriotismo con que sin exigir ventajas de clase alguna ha postulado para un nuevo período presidencial al general Gerardo Machado, demostrando con ello que no son ni han sido en momento alguno obstáculo para la solución de problemas nacionales sino ayudando siempre de manera principal a resolverlos.

Séptimo: la falta de simpatías y afectos en el Partido Liberal hacia este Partido, pues si bien es cierto que del general Machado no tenemos quejas, no es menos cierto que en Camagüey y en la Habana han sido los Populares víctimas, unas veces a medias y otras por completo, de las iras y menosprecios de sus antiguos hermanos los liberales que no han perdonado medios de hacernos desaparecer y de simular hacia nosotros el mayor de los desprecios, y llegándose en la Habana a formar una piña de liberales y conservadores para luchar exclusivamente contra el Partido Popular y que no obtuviéramos siquiera factor para Representante.

Octavo: la postulación que tuvimos el honor de hacer del doctor Viriato Gutiérrez Valladón para Senador con lo cual se justifica que el Partido Popular ha reconocido y reconocerá siempre el mérito donde quiera que se encuentre, sin detenerse en mezquinas fronteras partidaristas.

Noveno: el profundo amor y arraigado afecto que sienten los afiliados al Partido Popular por su emblema glorioso y su noble historia que le impedirán el que vieran la desaparición de su querido partido como un acto de dolor incruento y un sacrificio innecesario y hasta perjudicial para el desenvolvimiento de nuestras instituciones políticas.

Por estas razones y otras muchas más que no son del caso exponer aquí, proponemos la adopción de los siguientes acuerdos:

Primero: enviar una comunicación al Honorable señor Presidente de la República reiterándole nuestra adhesión pero manifestándole la dolorosa impresión que en los Populares de este Municipio y seguramente en los de toda la República ha causado la forma en que algunos han interpreado sus declaraciones sobre el Partido Popular.

Segundo: hacer públicos esta moción y acuerdo y remitir copias a los Presidentes de términos municipales por si tienen a bien tomar alguna resolución sobre este asunto.

La Habana, octubre de 1928.

Dr. Carmelo Urguiaga, Carlos M. Vázquez, José Leal Morejón, René Acevedo; Benito Lagueruela, Presidente; Juan A. Vistuer y Carlos J. de la Torre, Secretarios.

Los doctores Antonio Pérez Oliveras y Jaime Llambes Toldrá, Presidente y Secretario, respectivamente, de la Asociación de Alcaldes Liberales de la Provincia de la Habana, nos han remitido para su publicación la siguiente nota:

Confirmando una nota informativa publicada en "El País", por nuestro buen amigo y correligionario, señor Pablo Figueredo, queremos hacer público que, por acuerdo adoptado recientemente por esta Asociación, consideramos prematura toda campaña que en estos momentos se haga con vista a cargos que van a proveerse en futuras elecciones; y tenemos especial interés en hacer esta aclaración porque nos interesa que se sepa que los Alcaldes liberales de la provincia de la Habana tienen su candidato para el cargo de Gobernador, por el cual están dispuestos a librar recia batalla cuando llegue la oportunidad para realizar esa clase de propaganda.

Este acuerdo nuestro obedece más que nada a secundar con lealtad y entusiasmo los deseos expresados al respecto por el Honorable señor Presidente de la República, de que se suspenda toda campaña partidarista, en aras, precisamente, de la política de cordialidad e inspirada en un hermosos sentimiento nacionalista, que él viene practicando desde el poder.

Habana, octubre 15 de 1928.

Firmados: **Dr. Antonio Pérez Oliveras,** Presidente; Dr. Jaime Llambés, Toldrá, Secretario.

FALLECIO AYER LA HIJA DEL DR. VICENTE LANCHA

Al ser arrollado por un auto falleció ayer un niño en San Antonio de los Baños

GUANABACOA, Octubre 15. — DIARIO, Habana. — Hoy falleció en esta Villa la señorita Leonor Lancha Conesa, hija del Inspector Escolar de este Distrito, doctor Vicente Lancha.

Mañana, a las ocho de la mañana, se efectuará el entierro en el Cementerio de esta Villa. Hago llegar mi más sentida condolencia a los familiares de la extinta. — **Cortés,** Corresponsal.

FALLECIO EL MENOR ARROLLADO POR UN AUTO

SAN ANTONIO DE LOS BAÑOS, Octubre 15. — DIARIO, Habana. — Esta mañana falleció en ésta el menor de once años, Bernardino Jorrin Jiménez, que fué arrollado el día once del actual al arrojarse de un camión, por el auto de la propiedad de Saturnino García Parra, de la Habana.

El hecho se debió a la imprudencia del niño, quien fué asistido en la Clínica "San Antonio". — **Lago,** Corresponsal.

DENUNCIA DE HURTO

Máximo Fernández, vecino de Dolores 9 Víbora, denunció que de la caseta de materiales de la casa en construcción sita en 26 y 33 le han hurtado ropas y herramientas por valor de ocho pesos, no sospechando de quien pueda ser el autor del hurto.

...PODER EJECUTIVO

LOS ESTUDIANTES Y EL PRESIDENTE

Una comisión universitaria fué a la mansión ejecutiva ayer

SOLICITAN AUDIENCIA

Piden ver al Jefe del Estado para ofrecerle un homenaje

Ha visitado nuevamente Palacio la Comisión de Estudiantes Universitarios que hace poco vinieron a expresar sus deseos de ofrecer al Honorable señor Presidente una comida criolla en las Escalinatas de la Universidad, con el objeto de demostrar al Jefe del Estado su agradecimiento por las obras efectuadas en dicha Institución, por su obra de Gobierno, y por el bien que realiza a favor de las clases universitarias.

Desea esta Comisión que se les conceda una audiencia a fin de rogar al General Machado acepte la comida proyectada y fije fecha para su celebración. De concedérsele la audiencia vendrá la Comisión presidida por el doctor Pepillo del Cueto, Catedrático.

La Comisión de referencia estaba compuesta por los señores siguientes:

Francisco Aguilar Abad, Presidente; Domingo Avalos Rosell, Vice.

Evelio Illás Fernández, Secretario, Pedro Durán, Vice.

Israel González Machado, Tesorero; Herminio Díaz del Valle, Vice.

Benito del Cueto Fernández, Vocal; Justo Cárdenas Pedraza, id; Jorge de Piña Varona, id.

DE BARRAQUE A C. M. DE CESPEDES

El secretario de Justicia hace elogios de las obras del Prado

UNA EXPRESIVA CARTA

Ofrecimiento para la compra del Asilo Nacional de ancianos

ACTIVIDAD

La mañana ayer en Palacio se caracterizó por su gran movimiento. Políticos en cantidad acudieron a la mansión del Ejecutivo. Congresistas, legisladores, público en general.

Además, era día de recibo del doctor Viriato Gutiérrez, que recibió al público, motivo por el cual aumentó el movimiento en los pasillos palatinos.

BARRAQUE

El General Machado, instalado en su despacho del segundo piso, desde hora temprana se dedicó a recibir. De los primeros en pasar fué el Secretario de Instrucción Pública, Lcdo. Barraqué, con quien departió largamente sobre asuntos relacionados con su departamento. A su salida el Lcdo. Barraqué nos mostró una carta que iba a enviar al Secretario de Obras Públicas, redactada en los siguientes términos:

"Sin pretensiones de crítico, pero con mi sinceridad absoluta le envío un fuerte abrazo de felicitación. La vieja calle del Prado se me antoja convertida ahora en el saloncito de lujo de nuestra ciudad. Lástima que no pueda hacerse con las casas lo que usted ha hecho con el arroyo. Es usted un imponderable".

EL PRESIDIO MODELO

Otro de los que visitaron al General Machado lo fué el Secretario de Gobernación, General Delgado, a quien acompañaba el Capitán Castells, jefe del Presidio Modelo de Isla de Pinos. Este último informó al Presidente de la República de la marcha en la referida penitenciaría, donde el orden es perfecto.

DIRECTOR DE UN HOSPITAL

El doctor Antero Navarro, director del Hospital Calixto García visitó al Jefe del Estado para tratar del asunto político en Güines, suscitado con motivo del fallecimiento del señor Cayetano González, y que ocupaba el puesto de Presidente del Comité Ejecutivo Municipal, cargo que está vacante y para el cual existen varios aspirantes, entre ellos el doctor Antero Navarro.

OFRECIMIENTO

El doctor Panchito María Fernández, Secretario de Sanidad, en su entrevista de ayer con el General Machado informó a éste del ofrecimiento que le ha hecho una Compañía tabacalera, que trata de comprar en dieciseis mil pesos el edificio que ocupa en Guanabacoa el Asilo Nacional de Ancianos. Según el doctor Fernández el Alcalde del referido Municipio está vivamente interesado porque se haga dicha operación, ya que así se establecerá en ese local una fábrica de tabacos que aumentará la vida económica de Guanabacoa, ofreciendo trabajo a muchos vecinos.

ABALLI

El Secretario de Comunicaciones y Presidente de la Comisión oficial encargada del recibimiento a los Veteranos Hispanoamericanos que acaban de celebrar su 30 Convención en nuestra ciudad, estuvo ayer en la mansión del Ejecutivo, informando a los reporters que de un momento a otro se reuniría la citada Comisión para nombrar las personas que se entenderán de redactar las memorias y balances correspondientes al referido organismo.

MEETING EN CALIMETE

El vicepresidente de la República, don Carlos de la Rosa y el Representante matancero doctor Juan Rodríguez Ramírez, dieron cuenta al Presidente Machado del grandioso meeting político celebrado el pasado domingo en el pueblo de Calimete.

UN CHOQUE

En M. Gómez y San Joaquín chocó el omnibus 40610 de la Cuba que guiaba Lázaro Diego García vecino de Agua Dulce 14 con el tranvía 38 de Cerro Parque Central que conducía José Castañeda La Paz sufriendo ambos vehículos desperfectos de escasa importancia.

GENER CIGARROS GENER

Obsequio a sus favorecedores

Por 60 cajetillas vacías de cualquiera de las clases vendidas por su DEPOSITO DE HABANA dará CENTESIMO de Billete de la Lotería Nacional, a partir del próximo sorteo.

Las cajetillas deberán tener el sello del Impuesto adherido y se canjearán en el Depósito MAXIMO GOMEZ NUM. 7

SE HAN INICIADO LAS OBRAS DE CONSTRUCCION DE LA C. MARQUES GONZALEZ DE ANIMAS A S. LAZARO

Para mejorar el abastecimiento de aguas en la Víbora, se ha comenzado a construir un acueducto para el sostenimiento de una tubería de agua de seis pulgadas en la calle Carmen

EN LA CALLE SAN LEONARDO, SE ESTAN AHORA REALIZANDO OBRAS DE DRENAJE, DESAGUE, ETC.

El personal del Servicio de Conservación visitó durante la semana próxima pasada, más de dos mil casas, habiendo en ellas realizado más de seis mil reparaciones de índole diversa

El Negociado de Calles y Parques y la División de Alcantarillado, en cumplimiento de las disposiciones dictadas por el doctor Carlos Miguel de Céspedes, han dado comienzo a las obras de pavimentación y construcción de aceras, alcantarillado, etc., del tramo de la calle de Marqués González de Animas a San Lázaro, que fué abierta al tránsito, y a las obras de las calles 25 y 27 desde Infanta a Marina.

RECEPCION DE OBRAS

Ha sido aprobada el acta de recepción de las obras ejecutadas para la construcción de un local destinado a Depósito de Forraje en el Cuartel Monteagudo, en la ciudad de Santa Clara. En el acta levantada se consigna que las obras fueron ejecutadas de acuerdo con el proyecto y presupuesto aprobado.

LAS OBRAS DE REPARACION DEL FARO CAIMAN GRANDE DE SANTA MARIA

El Secretario del Ramo, ha ordenado que se eleva la resolución definitiva del Tribunal de Subastas, todos los antecedentes relacionados con la subasta recientemente celebrada de las obras de reparación y pintura del Faro 'Caimán Grande de Santa María', situado en el Cayo de su nombre, a 25 millas del puerto de Caibarién. Se ha concedido un plazo de sesenta días para la terminación de las obras. La estructura que se vá a reparar se hará con la solidez debida para que resista los fuertes vientos que reinan en el lugar en que se halla emplazado el Faro.

PARA SUMINISTRO DE AGUA AL CUARTEL MONCADA

Se han dado instrucciones al ingeniero del Distrito de Santiago de Cuba, para que proceda a la construcción de un tanque de capacidad para 5.000 galones de agua, destinado al suministro del Cuartel 'Moncada' en dicha ciudad. Dicho tanque se construirá en los talleres de aquella Jefatura.

UN VIADUCTO EN LA VIBORA

El Sub Negociado del Acueducto de Albear, ha dado comienzo a las obras de construción de un Acueducto, para el sostenimiento de una tubería de agua de seis pulgadas de diámetro, en la calle Carmen entre San Anastasio y la Avenida de Acosta en la Víbora, para mejorar el abastecimiento de aquella barriada.

OBRAS APROBADAS

El doctor Céspedes probó el proyecto y presupuesto de las obras informadas favorablemente, para favorecer la descarga de las grandes bombas Allis Chalmers de la Estación de Palatino, mediante las cuales quedarán reparados los salideros de las tuberías de 24 pulgadas correspondientes a dichas bombas.

OBRAS DE DRENAJE

Los contratistas de las obras de la calle San Leonardo en la Víbora, están llevando a cabo bajo la inspección de los ingenieros del Departamento las obras de drenaje, construcción de tragantes y otras relacionadas con el desagüe, en el tramo comprendido entre San Indalecio y San Benigno.

SEIS MIL REPARACIONES

Por el personal del Servicio de Conservación se han visitado durante la semana pasada más de dos mil casas, habiendo efectuado seis mil reparaciones en las mismas. También informó el Negociado correspondiente de los demás trabajos llevados a cabo en distintas obras del Departamento referentes a instalación de nuevos servicios, y supresión o reparación de otros.

INFORMES SEMANALES

Se han recibido los informes semanales correspondientes a los análisis del agua acusando las buenas condiciones de esta.

De la División de Alcantarillado sobre los trabajos realizados o en vías de ejecución.

Y finalmente el del Negociado de Limpieza de Calles, dando cuenta del movimiento del material rodante en la recogida de basuras, y del de riego de calles y Parques respectivamente.

ESTADO DEL TIEMPO

Nota del mediodía del Lunes.

La débil depresión del Mar Caribe se desplazó rápidamente hacia el Golfo de Méjico. Reina buen tiempo en el Caribe hoy con barómetro normal. En el Atlántico buen tiempo barómetro alto. En el Golfo de Méjico buen tiempo barómetro normal en extremo Nordeste y algo bajo en la mitad occidental.

Pronóstico: Para el martes: Islas: Buen tiempo. Vientos del Nordeste al Sur flojos a frescos. Cielos despejados o parte nublados. Pocas turbonadas.

Observatorio Nacional.

EL PARTE DEL WEATHER BUREAU PARA HOY, MARTES

WASHINGTON, Oct. 15. (UP). — El pronóstico del tiempo dado por el Bureau de Washington para el martes 16 de octubre, es el siguiente:

Sur de la Costa Atlántica: Vientos moderados del Este y cielo parcialmente cubierto.

Golfo de México: Vientos moderados del Sudeste y cielo parcialmente cubierto.

Mar Caribe y Paso de los Vientos: Vientos moderados del Este y cielo parcialmente cubierto.

LA MAYOR

32 EDIFICIOS 600 EMPLEADOS

SARRÁ

DROGUERIA

ABIERTA TODOS LOS DIAS TODA LA NOCHE LOS MARTES

EL HOMENAJE AL PRESIDENTE Y EL DR. VAZQUEZ BELLO

Los amigos del presidente del Senado lo irán a recibir y lo acompañarán al Nacional el 20

El sábado próximo, a las dos y media de la tarde, llegará a la Habana, en el "Governor Cobb", por el muelle del Arsenal, el Presidente del Congreso y del Partido Liberal, doctor Clemente Vázquez Bello.

Sin el carácter de manifestación oficial ni de fiesta política, los numerosos amigos del popular hombre público acudirán a recibirlo y lo acompañarán después al Teatro Nacional, donde saludará al honorable Presidente de la República, General Gerardo Machado, en el homenaje que le ofrecen los empleados públicos, que se efectuará a las tres y media de la tarde, para que pueda el público asistir a los dos actos.

SANGRE DE TORO

EL VERDADERO REPARADOR DE LOS ORGANISMOS GASTADOS.

DE VENTA EN TODAS LAS FARMACIAS

AGUA PLUTO

El purgante laxante de las Américas

FARMACIAS DE TURNO

MARTES

Dirección	Teléfono
HABANA	
Simón Bolívar 71	M-1229
G. M. Suárez 103	U-5545
Salud 99	A-3410
Zenea 59	A-4170
Vives 129	M-3249
Aguila y Barcelona	M-4517
A. de la República 11 y 13.	M-5160
Corrales y Cienfuegos	A-7836
Estrada Palma 67	A-4046
R. del Brasil 41	A-3020
Tejadillo 38	A-2272
Compostela 163	M-4904
General Aguirre 1	M-9236
E. Villuendas esquina a Avenida de Menocal	U-7070
A. de Menocal 107	U-2066
Carlos III y Oquendo	U-4830
E. Villuendas y Oquendo	U-6841
Máximo Gómez 384	M-4128
Avenida de la República (San Lázaro) 203	M-4268
VEDADO	
Calle 17 entre J e I	F-6082
Zapata esquina a B	F-6007
Calle 23 entre 2 y 4	F-6137
Calle 17 entre 8 y 10	F-6193
Calzada y 10	F-6062
VIBORA	
10 de Octubre 600	I-5581
S. Francisco y Lawton	I-1726
10 de Octubre 444	I-7289
Milagros 42	X-1162
Stª Catalina y L. Caballero	I-1919
16 esquina Tejar	X-2818
JESUS DEL MONTE Y SANTOS SUAREZ	
10 de Octubre 231	I-1447
San Leonardo y Flores	I-2966
10 de Oct. y Stª Emilia	I-1965
Lacret y Pasaje Este	I-2717
LUYANO	
Pérez y Villanueva	I-4253
Florencia y Bellavista	No hay
CERRO	
Cerro 458	M-5136
Churruca 16	I-1440
Santo Tomás 32	I-1231

Nota. Este grupo deberá prestar el servicio público todo el día y la noche de los domingos siguientes: ABRIL 1, MAYO 13, JUNIO 24, AGOSTO 5, SEPTIEMBRE 16, OCTUBRE 28 y DICIEMBRE 9.

M.E.C.D. 2016

SECCION 2

QUEJAS DE SUSCRIPTORES
Departamento Central: Habana. M-3494.
Agencias: Cerro y Jesús del Monte, I-1994.
Marianao, Columbia, Almendares, Buen Retiro, Quemados y Pogolotti: FO 7090.

DIARIO DE LA MARINA

SUSCRIPTORES
Para anuncios económicos en horas de oficina llame a los teléfonos A-3333 y A-1014. Para suscribirse llame al M-8404.

SECCION 2

AÑO XCVI — Acogido a la franquicia postal. — LA HABANA, MARTES, 16 DE OCTUBRE DE 1928 — El periódico más antiguo de Cuba. — PAGINA QUINCE

UN PASAJERO DEL "CONDE ZEPPELIN", ENTUSIASTA DE LA AVIACION, DECLARA QUE NO IRA OTRA VEZ EN DIRIGIBLE

La nave alemana ha establecido un nuevo record de duración y distancia, según opinión de los técnicos en aeronáutica. Estuvo en el aire más de 112 horas y recorrió 9,000 kms.

EL COMANDANTE ROSENDAHL DIJO QUE TODO FUE BIEN Y QUE EN NINGUN MOMENTO TUVO PELIGRO EL VUELO

El Dr. Eckener refiriéndose a la avería que sufrió la nave en mitad del Océano, la calificó de "pequeño tropiezo que jamás había ocurrido y que probablemente no se repetiría"

WASHINGTON, octubre 15 (U . P.)

Después Eckener penetró en el hangar con el embajador Kiep para ver al Los Angeles, trasladándose más tarde a las oficinas del capitán Jackson, comandante de la estación naval, a fin de celebrar una conferencia.

NADIE SE MAREO EN EL AIRE

"El viaje fué espléndido—nos dijo Eckener, cuando salió.—Nadie se mareó en el aire. Me es imposible describir las emociones que he tenido al ver al viejo ZR 3, que yo traje a este país hace cuatro años".

La maniobra de trasladar el Zeppelin al hangar se realizó con gran lentitud. Parecía que el personal de Lakenshurst no lograría realizarla con éxito, y los oficiales de la estación dijeron que a las 7 y 17 de la noche llevarían el dirigible al mástil de amarre, en vez de insistir en introducirlo en el hangar. Soplaba un viento de 20 kilómetros durante la maniobra y esto motivó la decisión de los oficiales. Se llev lastre de agua al dirigible con el fin de compensar el peso de los pasajeros cuando estos abandonaron la nave.

PROTESTAN LOS PASAJEROS

Hubo un momento de excitación cuando los pasajeros del "Conde Zeppelin", molestos por estar detenidos varias horas en la agencia aduanera de la base naval, protestaron con fuerza de ello.

Albert Grzesinski, ministro del Interior de Prusia, amenazó con organizar a los pasajeros del dirigible para boicotear todos los festejos organizados en su obsequio.

Rolf Brandt, periodista alemán, apeló a sus colegas de los Estados Unidos, para que expusieran el maltrato de que se hacía víctima a los pasajeros del dirigible después de su llegada. Brandt declaró que un guardia de Infantería de Marina le había dado un golpe en pleno rostro cuando descendía del dirigible, sólo porque andaba despacito.

Theo Matiko, caricaturista alemán, dijo al corresponsal: "Esta es mi primera visita a los Estados Unidos. Y como he estado en Albania y Bulgaria, puedo decir que he encontrado allí más cortesías que en Norte América".

Karl Von Lewinski, cónsul general de Alemania en Nueva York, llegó en los momentos en que la indignación de los pasajeros era más intensa, y se dió cuenta de que la situación era difícil y que la misión de buena voluntad del "Conde Zeppelin" estaba degenerando en algo muy diferente.

Von Lewinski subió entonces a una mesa en la sala aduanera en que estaban los pasajeros, y manifestó que la demora era debida a la orden del propio Dr. Eckener de que nadie se acercase al dirigible, por lo cual había sido imposible sacar los equipajes de éste.

El cónsul agregó, para mayor satisfacción de los pasajeros, que debido a la oscuridad y a la confusión causada por el inmenso gentío, el subsecretario de Marina, Edward Warner, había sido amenazado de arresto por uno de sus propios hombres. Von Lewinski terminó diciendo que él había sido también golpeado en la cara por un guardia durante el tumulto.

Después de este discurso, los pasajeros se calmaron algo, aunque su indignación tuvo explosiones posteriores, hasta que llegaron los funcionarios de Aduanas.

Estos acabaron por dirigirse también al pasaje, explicando que la demora había sido debida a las dificultades para amarrar al "Zeppelin" a su mástil, procedimiento que interrumpió las formalidades de Aduanas y originó la tardanza en el despacho.

NUEVA YORK, octubre 15. (UP). —Las primeras noticias comunicadas a Berlín sobre la feliz llegada del dirigible "Conde Zeppelin", a Nueva York, fueron trasmitidas por teléfono esta tarde por la United Press. Mientras el "Zeppelin", pasaba por encima de la ciudad, la oficina de la United Press en Nueva York hizo una llamada radio telefónica a su bureau en Berlín.

J. H. Furay, vicepresidente encargado del servicio extranjero, y Lloyd Allen, redactor de la sección extranjera de la United Press, trasmitieron la información sobre la llegada del "Zeppelin" al doctor E. J. Bing, que representa a dicha asociación en la capital alemana.

Al mismo tiempo que se daba la noticia por radioteléfono al Bureau de la United Press en Berlín, era reexpedida a la Embjada de los Estados Unidos y al Ministerio de Estado alemán, dándoles a conocer las primeras noticias de la llegada del dirigible y una descripción de su vuelo por encima de Nueva York.

BERLIN, octubre 15. (SR .— Mediante potentes magnavoces instalados en las redacciones de los periódicos y por las estaciones difusoras de radio, la población berlinesa y toda Alemania ha estado pendiente sin flaquear un minuto del vuelo que ha terminado el dirigible "Conde Zeppelin". Las multitudes frente al "Berliner Tageblatt", la "Gaceta de los Vosgos" y demás grandes periódicos berlineses crecían por momentos y de todos los pechos salió una exclamación de júbilo cuando a las diez y media de la noche, hora local, anuncióse el arribo de la nave aérea.

En los talleres de Friederichshafen, donde fué construido el dirigible, los obreros no se marcharon a sus casas esperando las últimas noticias que les eran dadas a conocer por medio de grandes amplificadores en la vasta sala donde estaban congregados.

LONDRES octubre 15. (UP) Cuando el "Conde Zeppelin" se acercó a Lakehurst, y estaba descendiendo sobre aquella estación naval, los radio-escuchas de toda Inglaterra recibieron una descripción completa de la llegada de la nave aérea trasmitida desde Lakehurst.

La descripción se recibió por radio con toda claridad y millares de ingleses se enteraban de la llegada del dirigible al mismo tiempo que los norteamericanos.

Las trasmisiones de Lakehurst eran interceptadas en ésta por la British Broadcasting Corporation, cuyas estaciones las reexpedían nuevamente a toda Europa.

LAKEHURST, Estado de Nueva Jersey, octubre 5. (UP).—El coronel Emilio Herrera, de la Aeronáutica Militar de España, fué el primer pasajero del dirigible "Conde Zeppelin" que terminó esta noche el examen y formalidades de la Aduana. Su primer acto, inmediatamente después, fué dirigirse a una oficina cablegráfica para enviar un mensaje de saludo al Rey Alfonso.

Hablando del vuelo trasatlántico, el Coronel Herrera dijo:

"Resultó muy satisfactorio, y sin novedad. El único incidente fué el del horizontal de babor roto, y aun éste no pudo aminorar la alegría de los pasajeros, que disfrutaron de alimentos en abundancia y no sufrieron de "mareo del aire".

Entre los cables rcelbidos por el Coronel Herrera hay uno de su esposa, quien le comunica que recibió la postal que el dirigible dejó caer en una valija, al pasar sobre Barcelona.

EL "ZEPPELIN HA BATIDO UN RECORD AERONAUTICO

WASHINGTON, octubre 15. UP. El "Conde Zeppelin" ha establecido un nuevo record de duración y distancia en su grandioso vuelo a los Estados Unidos, según la opinión de los técnicos en aeronáutica.

A las 5:25 de la tarde, la gran nave aérea había estado en el aire más de ciento doce y media horas y recorrido una distancia de 9.000 kilómetros, batiendo todos los records anteriores realizados por una nave de esta clase. El dirigible "Los Angeles" había realizado un vuelo sin escalas de 8.200 kilómetros en 81 horas, desde Alemania a los Estados en 1924. El vuelo más largo realizado hasta entonces había sido el del Zeppelin L-Z en 1917, que voló 7.000 kilómetros desde Bulgaria al Africa Central. Durante ese vuelo, el L-Z estuvo en el aire 95 horas.

El record de duración lo tenía el dirigible francés "Dixmude", que permaneció en vuelo 108 horas en 1923. Se tiene entiende que los records establecidos por el "Conde Zeppelin" probablemente se tendrán en cuenta por los funcionarios aeronáuticos.

La distancia de 9.000 kilómetros acreditada al vuelo del "Conde Zeppelin" fué computada por los expertos hidrográficos navales, que estuvieron siguiendo el curso de la nave aérea en sus cartas. Aunque se calculaba en Lakehurst que el dirigible había recorrido poco más de 8.700 kilómetros, los hidrográficos navales estiman mayor la distancia, teniendo en cuenta la constante lucha que tuvo que sostener la nave con los vientos de proa y que le obligaron a dar una gran vuelta para llegar a las costas norteamericanas.

UN PASAJERO DICE QUE NO VUELVE A IR EN SU VIDA EN UN DIRIGIBLE

NUEVA YORK, octubre 15. UP.—Robert Reiner, entusiasta de la aviación y uno de los pasajeros del "Conde Zeppelin", ha manifestado en el departamtnto de adugnas, mientras esperaba en la terrible confusión de los primeros momentos, que se despachara su equipaje:

"Juzgando por mis experiencias, el dirigible es ideal para el comercio trasatlántco. Sin embargo, el tráfico de pasajeros no es práctico en esas aeronaves, en mi opinión. Yo no haría el vuelo otra vez en mi vida. Nos vimos reducidos hasta el punto de guardar el agua de la lluvia, porque se estaba acabando la de los tanques.

"Los departamentos del pasaje no tienen suficiente calefacción —añadió— Tuvimos que navegar a toda velocidad, y aunque había electricidad sobrada para calentar los camarotes adecuadamente, la mayor parte de la jornada estuvieron fríos".

ROSENDAHL DICE QUE TODO FUE BIEN

LAKEHURST, Estado de Nueva Jersey, octubre 15. (UP)— El Comandante Charles E. Rosendahl, jefe del dirigible norte-americano "Los Angeles" y observador oficial de los Estados Unidos a bordo del "Conde Zeppelin" en su viaje desde Alemania, negó esta noche a los periodistas que sufriese ningún impedimento en la recepción o trasmisión de radiogramas desde el dirigible alemán, acerca de la posición de éste en el espacio durante los dos días de febril ansiedad por la suerte de la nave, que se sabía averiada en la lucha con los elementos atmosféricos.

El comandante del "Los Angeles" fué presentado a más de cien redactores y corresponsales de los Estados Unidos y del extranjero por el subsecretario de Marina, Edward P. Warner, que reiteró sus manifestaciones del sábado, de que no se había "amordazado" al Comandante Rosendahl ni a ningún otro oficial naval con respecto al vuelo.

El comandante Rosendahl inició sus manifestaciones a los periodistas diciendo que la Compañía Zeppelin y el circuito de Hearst tienen un contrato que abarca todo lo concerniente a la publicidad del viaje trasatlántico, y cuyas estipulaciones fijan que ningún tripulante o pasajero pueda tratar de los detalles de la jornada hasta ocho días despues del aterrizaje.

Contestando las preguntas que se le hicieron, Rosendahl declaró que se pidió a todos los pasajeros que firmasen un contrato personal, aunque a él nada le exigieron y no sabe si a otros ocurrió lo mismo.

—En general—siguió manifestando el jefe del "Los Angeles"—puedo decir que el "Conde Zeppelin" ha demostrado ser un buen dirigible. Fué batido reciamente y salió bien de la prueba. El tamaño del "Conde Zeppelin" no es la última palabra en cuestión de dirigibles, que tendrán, que ser cada vez mayores, pero no podemos lanzarnos de una vez a las máximas dimensiones.

El comandante Rosendahl agregó que el "Conde Zeppelin" no estuvo en peligro en ningún momento del vuelo y explica que aerografió pidiendo que uno o varios buques estuviesen a la espectativa, en vista de las averías sufridas por el horizontal de babor, a instancias del doctor Eckener, debido a que no se tenía seguridad de la duración de la tormenta que castigaba el dirigible ni sobre los daños que pudieran resultar. Minutos más tarde, la solicitud fué cancelada mediante otro radiograma, añadió que se transmitían noticias de la posición del dirigible cada cuatro horas después de haber hecho la solicitud por radio el Bureau de Operaciones Navales.

"Hasta ahora, y que yo sepa — declaró categóricamente Rosendahl — no hubo interferencia ni en la recepción ni en la trasmisión de mensajes. Como recibí las respuestas de todos los despachos que envié, puedo decir que no hubo ninguna".

Refiriéndose a las diversas noticias circulantes sobre la alarma de los pasajeros del "Conde Zeppelin" en los momentos en que se descubrió la avería del horizontal de babor, el comandante Rosendahl convino con las manifestaciones previas del doctor Eckener, de que no hubo desorden ni siquiera nerviosidad.

Preguntado sobre la escasez de alimentos y agua en el dirigible, Rosendahl calificó esos rumores de "ridículos".

EL DR. ECKENER RELATA LA AVERIA SUFRIDA

LAKEHURST, octubre 15, (UP.)—El accidente que sufrió el dirigible "Conde Zeppelin" en mitad del océano, durante su viaje a los Estados Unidos, aparece descrito por el doctor Hugo Eckener, jefe de la expedición, como "un pequeño tropiezo que jamás había ocurrido antes y que probablemente no se repetirá nunca".

Quitándole importancia a la avería, que consistió en la rotura de la cubierta del horizontal de babor, el doctor Eckener reveló, merced a la presión que hacían sobre él los periodistas, que su hijo Knute, de 24 años de edad, se había portado como un héroe. Este joven, con otros tres miembros de la tripulación, subieron hasta el horizontal para repararlo estando el dirigible en pleno Atlántico. La reparación en el horizontal requirió cinco horas, desde las ocho de la noche del viernes hasta la una de la madrugada del sábado.

"Tuvimos que descender tanto que era imposible hacer las reparaciones marchando a toda velocidad, dijo. Yo había partido para hacer buena mi promesa de cruzar con esta nave el Atlántico tan pronto como estuviera lista. He cumplido la promesa, y creo que el viaje ha sido suficiente para demostrar las posibilidades y la perfección de la aeronave.

"Tuvimos un pequeño contratiempo en el viaje. Estábamos en el mismo centro del Atlántico cuando se rompió la cubierta del horizontal de babor. Como le hubiera ocurrido a cualquier trasatlántico, tuvimos que moderar la marcha para las reparaciones.

"La porción zaguera se desgarró y el viento soplaba contra nosotros. Teníamos un tiempo difícil para llevar la nave a un fin seguro. Sin embargo, lo que hemos hecho es una señal de gran habilidad de las naves aéreas para llevar pasajeros y correspondencia. Sólo se rompió la cubierta del horizontal".

HINDENBURG FELICITA A ECKENER

BERLIN, octubre 15. UP.—Al conocer la noticia de la feliz llegada a los Estados Unidos del dirigible Conde Zeppelin, el Presidente Hindenburg y el Canciller Hermann Mueller cablegrafiaron su felicitación al doctor Hugo Eckener, comandante de la aeronave. En el despacho presidencial se dice:

"Quiero sumar mi sincera felicitación a las merecidas por la proeza que usted y sus compañeros de tripulación han realizado en condiciones nada favorables".

El diseñador del dirigible, doctor Ludwing Derr, nos manifestó su completa satisfacción, diciéndonos:

"El Conde Zeppelin ha realizado una hazaña magnífica en la historia de la aviación. Tuvo hasta que capear tormentas para realizar su gran viaje.

EL ESTIMULO DE LOS INGLESES

LONDRES, octubre 15. UP.—El vuelo del Conde Zeppelin ha servido de estímulo a los constructores de los dirigibles ingleses R 100 y R101 y esta noche se decía que esperan tener terminadas las dos enormes aeronaves para fines de este año.

Si ambos dirigibles quedan concluidos para diciembre, en enero de 1929 Inglaterra intentará demostrar que puede construir dirigibles tan perfectos si no más que los hechos en la patria de los aparatos más ligeros que el aire, Alemania.

SERVICIO AEREO INTERNACIONAL

El aeroplano correo "Gral. New" llegó ayer al Campamento Columbia a las 11.32 de la mañana, conduciendo 22 sacas de correspondencia con peso de 874 libras y un total de 52.440 cartas.

Trajo como pasajeros los señores Charles A. Villaverde y el capitán John E. Whitbeck.

EN DEFENSA DE LA ACTITUD DEL GOB. DE MEXICO

Un prelado episcopal dice que la cuestión religiosa ha sido tratada con justicia en México

DECLARACIONES HECHAS POR EL REV. CREIGHTON

En la convención celebrada en Washington dijo que su estada en Méjico no tuvo oposición

WASHINGTON, Oct. 15. (UP).— El Gobierno mexicano ha tratado con justicia la cuestión religiosa, según dijo esta noche el reverendo F. W. Creighton, Obispo en México de la Iglesia Episcopal, en un discurso defendiendo la actitud de México en relación con la enseñanza religiosa, que pronunció ante la Convención de aquella Iglesia.

'El Gobierno mexicano no es enemigo de la religión, dijo —Pero lo que desea saber es quiénes son los maestros religiosos y qué clase de religión enseñan.'

El obispo declaró que durante su estancia en México jamás encontró al Gobierno opuesto a la predicación del Evangelio y cuantas peticiones se le dirigieron para el establecimiento de nuevas misiones tuvieron una respuesta favorable.

'Las leyes religiosas son parte de la filosofía de la revolución —continuó diciendo el obispo Creighton.— Ahora son parte de la Constitución de 1917 y se están aplicando. Colocan la religión bajo el control del Gobierno, y aunque este no reconoce a las corporaciones religiosas como tales, todos los sacerdotes deben inscribirse antes de que se les consienta el ejercicio de su ministerio en la República.

Mucha gente ha creído que tales leyes son subversivas e innecesarias, y antes que someterse a su cumplimiento, algunas corporaciones religiosas han abandonado el país'.

EL 15 DE NOVIEMBRE SE TRATARA DE LA SUMA DEFINITIVA QUE DEBE PAGARSE POR LAS REPARACIONES

Un diario de París, publica la noticia de que ese día se reunirán en Londres los peritos que examinarán el problema y discutirán además otros importantes asuntos

CON UNA BRILLANTE CEREMONIA QUEDO CERRADA LA EXPOSICION DE LA PRENSA, CELEBRADA EN COLONIA

Ha llegado a Berlín, después de una escala en Cantón, el aviador alemán Von Huenefeld, en el monoplano "Europa". Un paso de conciliación de Rumania con Hungría dió Pilsudski

LOS PERITOS PARA LAS REPARACIONES

BERLIN, Oct. 15. (SR).—El diario socialista "Populaire", que se publica en París, pretende saber que los peritos que examinarán el problema de las reparaciones, se reunirán en Londres el día quince de Noviembre y que entre ellos figuran el doctor Schacht, del Banco Nacional Alemán, Montagú Norman, gobernador del Banco de Inglaterra, y Moreau del Banco de Francia, asistiendo como observador norteamericano Owen Young. Tratarán de la suma definitiva que debe pagarse por las reparaciones y la reducción de las anualidades del plan Dawes distribuyéndolas sobre mayor número de años, además de otras cuestiones de interés.

EL LLAMADO ESPIONAJE COMERCIAL

BERLIN, Oct. 15. (SR).—La "Gaceta Diplomática y Política" trae un artículo de protesta contra la condena sufrida por diversos miembros de la Liga Alemana en la Alta Silesia por un supuesto espionaje comercial. Igual dice de la multa de cien marcos impuesta al alcalde del balneario de Koenightein, por una corte marcial de las tropas de ocupación francesas, por haber permitido que se entonara el himno nacional alemán, alegándose que según la legislación vigente en esos territorios atenta contra la seguridad de la ocupación. Dice el periódico citado que semejantes procedimientos diez años después de terminada la guerra resultan increíbles y comprueban la falta de garantías jurídicas que parte de los alemanes vienen sufriendo hasta en su propio país.

SE CERRO LA EXPOSICION DE LA PRENSA

COLONIA, Oct. 15. SR.— Ayer y con una brillante ceremonia quedó clausurada la Exposición Internacional de la Prensa.

AUTONOMISTAS ELEGIDOS

BERLIN, Oct. 15. (SR).— En las elecciones de ayer para miembros del Consejo Federal en Alsacia-Lorena resultaron electos los destacados autonomistas Ricklin, Rosse, Hauss, Brogli y Antoni.

EL VUELO DE HUENEFELD

BERLIN, Oct. 15. (SR).—Después de una escala en Cantón ha llegado el aviador alemán von Huenefeld en el monoplano "Europa" gemelo del "Bremen". Tanto allí como aquí las autoridades chinas y el pueblo le tributó una cariñosa recepción.

UN COMENTARIO SOBRE PILSUDSKI

BERLIN, Oct. 15. SR.—El "Berliner Tageblatt" dice que la reciente visita del mariscal Pilsudski a Bucarest tuvo por objeto dar un paso hacia la reconciliación de Rumanía con Hungría pues considerando Polonia a Rusia como adversario temible, una vez consolidada la situación ha llegado el momento de iniciar el acercamiento paulatino con Alemania.

MR. COOLIDGE Y LOS ORADORES CONCURSANTES

Los que tomaron parte en el concurso fueron recibidos por el presidente

NEW YORK, Octubre 15. (Zárraga).—Por el Presidente Coolidge fueron recibidos en la Casa Blanca los jovenes que tomaron parte en el concurso de oratoria verificado en Washington y en el que resultaron premiados los representantes de Francia y de la Argentina obteniendo un tercer premio el representante del Canadá y reconociendose los méritos indiscutibles de algunos otros concursantes y muy especialmente del representante de Cuba, señor Julio César Fernández, que disertó elocuentemente sobre el tema "El Porvenir de Cuba". Todos proclaman al joven cubano como uno de los oradores futuros de gran talla. Mientras el jurado se retiró a deliberar, la notable soprano cubana, Señorita Eladia Martín Rivero deleitó a la concurrencia con diversas canciones de exquisito gusto, por las que fué muy aplaudida.

PARISINA
La Revista Elegante de Paris
: 61 Boulevard Haussmann :

PORTUGAL QUIERE COBRAR EL DINERO DE REPARACIONES

Ha sustituído los efectos que recibía de Alemania por sumas en efectivo que aumentarán

LOS CONSEJOS FEDERALES EN FRANCIA

PARIS, octubre 15 (S. R.) — En las elecciones de miembros para los Consejos Federales obtuvieron los conservadores treinta y ocho puestos, doscientos cincuenta y tres los republicanos, ciento cincuenta y siete los republicanos izquierdistas, ciento diecisiete los radicales y trescientos setenta y dos los socialistas, contándose entre los vencedores el primer ministro Poincaré.

EL AFFAIRE HORAN

PARIS, octubre 15 (S. R.) — Ha dejado de pertenecer al periódico "L' Intransigent" el redactor Delaplanque, que hizo entrega al periodista norteamericano Horan del documento que produjo el ruidoso escándalo de la semana pasada.

EL HUNDIMIENTO DEL 'ONDINE'

PARIS, octubre 15 (S. R.) — El ministro de Grecia en esta capital, M. Politis, manifestó al ministro de Marina que el buque de su nación que abordó y hundió al submarino "Ondine" no abandonará el puerto de Rotterdam hasta que no quede bien aclarado el incidente y las responsabilidades del abordaje.

COMO SE GANA LA VIDA UN HEREDERO DE MILLONES

LIVERPOOL, octubre 15 (S. R.)— Joseph F. Bailey, sobrino del millonario Lord Glanusk, el cual cuenta veintinueve años de edad y que desde 1925 está ganándose la vida con su trabajo personal, ha salido en el trasatlántico "Laconia" rumbo a Montreal, donde emprenderá negocios de corredor de acciones. Ha trabajado como obrero, ganando poco más de diez pesos semanales, y abandonó sus estudios por no haber podido aprobar ningún curso. Disfrazado con un bigote y unos espejuelos negros, salió para el Canadá, donde cortó árboles y realizó labores duras, logrando reunir una buena cantidad de dinero que le ha servido para emprender esta nueva actividad. Su madre, Lady L. J. Bailey, muéstrase muy satisfecha de la decisión de su hijo.

EL SUCESOR DE BIRKENHEAD

LONDRES, octubre 15 (S. R.) — Estímase como el más probable sucesor de Lord Birkenhead en el Gabinete como secretario de la India, al vizconde Pell, primer comisionado de obras públicas.

EL PRINCIPE DE GALES VA A UGANDA

LONDRES, octubre 15 (B. W. S.) El príncipe de Gales salió hoy de Nairobi (Kenya) rumbo a Uganda. A pocos kilómetros del punto de partida el tren se detuvo en una estación y el príncipe descendió entre los indígenas que se habían agolpado para verle pasar, departiendo con ellos varios minutos en su dialecto, que conoce casi a la perfección.

PORTUGAL COBRA EN DINERO LAS REPARACIONES

LISBOA, octubre 15 (S. R.) — El Gobierno portugués ha decidido sustituír las reparaciones que le paga Alemania en efectos por efectivo, recibiendo la suma de novecientos mil pesos como primer pago y aumentándolo anualmente.

ACEITE DE CARBON EN NORUEGA

OSLO, octubre 15 (S. R.) — Sábese que se ha llegado a un acuerdo para que el trust aceitero francobritánico explote sus patentes en Noruega para la extracción de aceite de carbón. La planta que comenzará a trabajar en Bergen antes de seis meses manipulará diariamente quinientas toneladas y dícese que el procedimiento da el veinticinco por ciento de rendimiento.

SE CASA UNA HIJA DEL PRESIDENTE CALLES

CIUDAD MEXICO, octubre 15, (UP.) — Se ha anunciado la boda de la señorita Alicia Calles, hija del Presidente Plutarco Elías Calles, con el señor Jorge Almada. El novio es dueño de un rancho y vive en el Estado de Sinaloa. La boda será un acontecimiento social en todo México, dadas las simpatías que cuentan los contrayentes.

ROBERTO FOSSI, EL JEFE CONSPIRADOR HA SIDO DETENIDO

Dirigía con el general Urbina, el desorden de Venezuela, y fué arrestado en Colombia

NUEVO DESTROYER EN STGO. DE CHILE

El gobierno del Brasil prepara innovaciones en materia de inmigración y crédito público

CUCUTA, Colombia, octubre 5. (U. P.) — El coronel Roberto Fossi, jefe con el general Urbina del último desorden político en Venezuela, ha sido arrestado en esta ciudad y se espera lo que resuelva el Gobierno de Colombia acerca de la extradición solicitada por el de Venezuela.

El coronel Fossi declaró hoy que no cree que el Gobierno de Colombia accederá a la solicitud del de Caracas.

Después del fracaso del movimiento revolucionario de Venezuela Fossi y Urbina huyeron al territorio de la Guayana Holandesa y más tarde fueron a Barranquilla, Colombia. En tanto la policía de Barranquilla los buscaba, Fossi huyó a Cucuta y la noticia de su arresto es la primera que se ha tenido del coronel desde que salió de Barranquilla. El general Urbina fué arrestado en aquella ciudad, pero logró huír más tarde.

NOTAS PERUANAS

LIMA, octubre 15 (U. P.) — Se ha predicho hoy el descubrimiento de otra ciudad refugio de los incas, después de las noticias que llegaron desde Cueco dando cuenta que los indios habían descubierto extensas ruinas en la región de Machupichu.

Gran número de fuerzas de la Guardia Civil está ahora trabajando en las secciones próximas a Machupichi y cuando terminen sus labores se construirá un camino hasta el Huanispicchu.

CASTIGOS A LOS QUE TRAMEN COMPLOTS

SAN SALVADOR, octubre 15 (UP) El departamento ejecutivo suspendió hoy la ley recientemente aprobada respecto a las medidas que se adoptarán contra los que se dediquen a actos subversivos contra el Gobierno. Se tiene entendido que el Gobierno se propone modificar la ley en la próxima sesión del Congreso a fin de imponer penas más severas.

REVOLUCIONARIOS APRESADOS

LA PAZ, octubre 15 (U. P.) — Minor Gaiborg, jefe del reciente movimiento revolucionario que abortó y que escapó a provincias, ha sido capturado más tarde por las autoridades de Tupisa, según anuncia el Gobierno. Los revolucionarios tenían el propósito de hacer presidente provisional a Gainsbirg en el caso de que la revolución triunfara.

SE RECUPERAN 317.000 PESOS DE UN ROBO

BUENOS AIRES, octubre 15 (U. P.) — Un trozo de hilo de cobre arrollado en uno de los palos de la cerca de un cementerio ha servido para recuperar la mayor parte de los quinientos mil pesos que recientemente fueron robados a la compañía continental de cereales de esta capital.

Jorge Roura, ex cajero de la compañía que fué arrestado la semana pasada en la provincia de Santa Fe, confesó el delito, acusando también a S. Herts, manager de la compañía, el cual fué detenido, pero negó su complicidad.

El hilo de cobre estaba amarrado a una caja de madera, envuelta en una sustancia aisladora y enterrada cinco pies en el suelo. Contenía trescientos diecisiete mil pesos.

UN DESTROYER PARA CHILE

SANTIAGO DE CHILE, octubre 15 (S. R.) — Hoy fué botado en Londres el cuarto destróyer de una serie de seis que están construyéndose en astilleros ingleses para el Gobierno de Chile.

LA BOLSA DE CHILE

SANTIAGO DE CHILE, octubre 15 (U. P.) — Las transacciones de la Bolsa de Santiago durante el mes de septiembre, consistieron en pesos.. 82.162.000, representando un aumento de cerca de cinco millones de pesos sobre agosto, según anuncio hecho hoy.

Durante dicho período de tiempo, las transacciones sobre valores industriales, comerciales y mineros aumentaron aproximadamente siete millones quinientos mil pesos, mientras las operaciones sobre bonos hipotecarios decrecieron cerca de tres millones de pesos.

En la actualidad la Bolsa no ofrece ningún cambio importante, si bien todas las indicaciones coinciden en poner de manifiesto una tendencia general alcista en los negocios, manteniéndose el cambio ligeramente sobre la par.

Las condiciones generales de los negocios se consideran buenas. Las fábricas de nitrato están trabajando a toda su capacidad y las construcciones de carreteras progresan en los distritos centrales. Un importante movimiento se registró la semana pasada en la industria del carbón, cuando se anunció la firma de un contrato, para el embarque a Europa de mil quinientas toneladas de carbón chileno, con el fin de hacer experimentos acerca de las cantidades de aceite que posee.

NOTAS BRASILEÑAS

RIO JANEIRO, octubre 15 (S. R.) El Gobierno del Brasil está preparando importantes innovaciones en materia de inmigración y de crédito público.

—Hoy quedó firmada la ratificación del trabajo postal y telegráfico entre Paraguay y Brasil.

SE ACLARA QUE LA LLAMADA HECHA AL LCDO. RUVALCABA NO ENTORPECE LAS RELACIONES ITALO-MEXICANAS

Por conveniencias del servicio quedará cesante este funcionario, toda vez que se le considera responsable de irregularidades que han sido observadas en su misión, y se le hará dejar la carrera

BANQUEROS DE NEW YORK LLEGAN A MEXICO, A FIN DE TRATAR DE LA DEUDA EXTERIOR QUE TIENE ESTE PAIS

Será traída a México una reproducción en tamaño natural de uno de los colosales reptiles de la época prehistórica que se halla en uno de los museos norteamericanos, como distinción especial

LAS RELACIONES ITALO-MEXICANAS

CIUDAD MEXICO, Octubre 15. (S. R.)—En relación con la noticia publicada de que existe una tirantez de relaciones diplomticas entre Italia y México, siendo esa la causa de la llamada hecha por la Secretaría de Relaciones al Lcdo Ruvalcaba, ministro mexicano de Roma, se ha hecho la aclaración de que esto obedece a que por conveniencias del servicio dicho funcionario quedará cesante y que las relaciones italo-mexicanas siguen siendo normales. Parece ser que el Lcdo Ruvalcaba es responsable de ciertas irregularidades observadas en el cumplimiento de su misión y dejará la carrera diplomática tan pronto regrese a esta capital.

EL REGRESO DE UN GENERAL

CIUDAD MEXICO, Octubre 15 (S. R.) Espérase que de un momento a otro el general Calles por conducto del secretario de Gobernación Lcdo Portes Gil, conteste el memorial del partido nacional ferroviario, solicitando que se permita el regreso a México del miembro del mismo, general Antonio Villarreal. Parece que el criterio oficial es que por el presente no debe accederse a esa petición.

LA SEMANA DE LA PAZ

CIUDAD MEXICO, Octubre 15. (S. R.)—Los miembros de la liga internacional en pro de la paz que residen en México han recibido instrucciones para organizar lo que se llamará Semana de la Paz del once al diez y ocho de Noviembre próximo. Se trata de realizar un poderoso esfuerzo mental y un aportamiento de voluntades hacia la finalidad perseguida que es la abolición definitiva de las guerras.

UN REPTIL PREHISTORICO PARA MEXICO

CIUDAD MEXICO, Octubre 15 (S. R.)—Por gestiones de la Secretaría de Educación será traida a México una reproducción en tamaño natural de uno de los colosales reptiles de la época prehistórica que se encuentra en uno de los principales museos norteamericanos, habiéndose solamente concedido cosa igual al difunto Rey Eduardo VII de Inglaterra, al ex-Kaiser de Alemania, al Presidente de Francia y al Presidente de la Argentina.

Las cajas que lo contienen vendrán por la vía marítima hasta Veracruz al cuidado de un personal designado especialmente y que la dejará instalada en el Museo de Historia Natural, según disposición del Presidente Calles.

LOS LEGIONARIOS EN MEXICO

CIUDAD MEXICO, Otcubre 15 (S. R.)—El Presidente Calles recibió en su residencia del barrio Anzures y los miembros de la Legión Americana que llegaron anoche a esta capital y que estaban acompañados por el Embajador de los Estados Unidos Morrow y otras personalidades. El coronel Mcnabb, agregado militar de la Embajada, hizo las presentaciones de rigor y el señor Eduardo Sofford habló a nombre de los legionarios, haciendo presente sus deseos de que el Río Bravo no llegue a servir de límite entre sus respectivos países bajo una estrecha y recíproca amistad. El Presidente tuvo amables frases de saludo, deseándoles grata estancia en México.

EL PRESIDENTE CALLES A DURANGO

CIUDAD MEXICO, Octubre 15 (S. R.)—Acompañado del secretario de la Guerra, Joaquín Amaro, y de otros funcionarios, saldrá mañana el Presidente Calles en su tren especial rumbo al Estado de Durango, donde asistirá a la inauguración del primer centro de cría caballar del ejército, establecido en la hacienda Sauz Bendito. También visitará las obras de la gran represa que lleva su nombre

CONTINUAN LOS TEMPLORES

CIUDAD MEXICO, Octubre 15. (S. R.)—Según los aparatos de la estación sismológica de Tacubaya continúan los temblores, aunque ligeramente y sin que los habitantes de la capital se hayan dado cuenta de esos movimientos terrestres.

MURIO EL ADMINISTRADOR DE UN FERROCARRIL

CIUDAD MEXICO, Octubre 15. (S. R.)—El señor Francisco de Paula Moreno, administrador del Ferrocarril de San Rafael y Atlixco se suicidó esta mañana, sin que se conozcan las causas de tal determinación. El finado contaba sesenta años de edad y era persona generalmente estimada.

LAS LINTERNAS DE LA POLICIA

CIUDAD MEXICO, Octubre 15. S. R.)—El inspector general de Policía, Antonio Ríos Zertuche, ha dispuesto que desde hoy las fuerzas a su mando no utilicen el tipo de linterna que venía siendo reglamentario, que substituirán por otro del llamado linterna sorda que los policías emplearán a discreción.

EL CONTRABANDO DE SEDAS

CIUDAD MEXICO, Octubre 15. (S. R.)—Se ha suspendido el recurso de amparo interpuesto por el Lcdo Juan Gutiérrez Velázquez a favor de uno de los procesados en el contrabando de sedas descubierto hace algún tiempo, en que está complicado el General José Alvarez. La vista de la causa tendrá lugar dentro de pocos días.

LAS SESIONES DEL SENADO

Ciudad MEXICO, Octubre 15. (S. R.)—El grupo radical pedirá al Senado que se efectúen sesiones diarias, a fin de resolver muchos asuntos importantes que están pendientes del período anterior, siendo dos de ellos la reforma constitucional y la cuestión religiosa.

LOS ACTORES TEATRALES

CIUDAD MEXICO, Octubre 15. (SR.)—Hoy efectuose otra ordenada manifestación de los elementos que forman el Sindicato de Actores Teatrales, que recorrió desde el pórtico del Teatro Principal hasta las oficinas del Gobernador del Distrito Federal. Su objeto fué protestar contra ciertos elementos que se oponen a concederles absoluta libertad en su manejo social, queriéndoles imponer trabas que si bien son beneficiosas a los trabajadores manuales, no son tolerables para los artistas.

LA DEUDA EXTERIOR MEXICANA

CIUDAD MEXICO, Octubre 15 (S. R.)—Hoy llegaron a esta capital por el tren de Laredo los representantes del Comité Internacional de Banqueros de New York. Sábese que vienen con el propósito de llegar a un arreglo definitivo con el Gobierno sobre el pago de la deuda exterior. A fines de esta semana comenzarán sus entrevistas con el secretario de Hacienda señor Luis de Montes de Oca, y al terminar se anulará el convenio Pani-Limote de mil novecientos veinte y cinco, concertándose otro conforme a la capacidad de México.

RECAUDACION DE ADUANAS

CIUDAD MEXICO, Octubre 15 (S. R.)—La recaudación en las aduanas nacionales durante el mes de Septiembre pasado alcanzó la cifra de 8.288.167 pesos.

GOBERNADOR DE TAMAULIPAS

CIUDAD MEXICO, Octubre 15. (S. R.)—En las elecciones de ayer para gobernador del Estado de Tamaulipas resultó electo el señor Francisco Castellanos, reinando un orden completo. Ese puesto quedó vacante por haber pasado el Lcdo Portes Gil a la Secretaría de Gobernación. También se eligieron diputados a la legislación local del Estado citado.

HICKMAN ESPERA TRANQUILO EL DIA DE SER AHORCADO

La horca de la penitenciaría de St. Quentin se encuentra ya preparada para ser usada

PENITENCIARIA DE ST QUENTIN, en California, octubre 15. (UP) —La cuerda con que será ahorcado el próximo viernes por la mañana William E. Hickman, el asesino de la niña Marion Parker, estaba ya colocada en la horca de esta Penitenciaría, hoy por la noche.

En una celda próxima Hickman sigue leyendo la Biblia y escribiendo cartas. La trampa ya está lista y a un lado de la plataforma estan la hopa y las ligaduras que se emplearán en la ejecución del repugnante criminal.

Numerosos visitantes, movidos por curiosidad morbosa, solicitaron hoy del jefe de la Penitenciaría permiso para ver la celda de Hickman y la cámara de la muerte. No se ha permitido a nadie entrevistar al joven, cuyos movimientos son muy vigilados por los guardias del presidio. Lo mejor de su tiempo lo dedica el reo a escribir cartas.

Se dice que Hickman no dió muestras de la menor emoción cuando le informaron que su padre hará un esfuerzo supremo para salvarle, pidiendo clemencia al gobernador Young, y que le visitará en su celda el miércoles próximo.

El codenado pasará a la celda en que aguardará el momento de ser ahorcado, el miércoles por la tarde. Allí pasará las postreras horas de su vida.

Las Temperaturas en Diferentes Ciudades

NUEVA YORK, Octubre 15. UP. —Las temperaturas extremas registradas en diferentes ciudades durante las últimas veintiuatro horas, fueron las siguientes:

	Fahrenheit Max.	Fahrenheit Min.	Centigrado Max.	Centigrado Min.
Chicago	72	52	22.2	11.1
L. Angel.	78	52	25.5	11.1
Miami	84	80	28.8	26.6
N. York	64	46	17.7	7.7
S. Fco.	70	52	21.1	11.1
Washg.	64	48	17.7	8.8
Bruselas	58		14.4	
Londres	54		12.2	
Niza	75		23.8	
Ostende	63		17.2	
Paris	60		15.5	
Madrid	66.2	45.1	19	7.3
S. Sebast.	64.7	59	18.2	15
Gijón	64.4	57.2	18	14
Biarritz	60.8	46.4	16	8

TEMPERATURAS LOCALES

Durante las 24 horas anteriores, se han registrado en la Habana, las siguientes temperaturas en centigrados:
Máxima 32-4
Mínima 22-4
Media 27-4

MINA QUE SE CIERRA

Ciudad México, Octubre 15. (SR.) —La empresa minera West Mexican Minning Company de Parral, Chihuahua, ha solicitado permiso de la Secretaría de la Industria para suspender sus trabajos alegando que no le resulta costeable la extracción de minerales.

LAMPARAS
LAS RESTAURAMOS Y REFORMAMOS
DORAMOS PLATEAMOS
Forramos pantallas de seda
ELECTRA
AGUILA 108 TEL. A-9649

M.E.C.D. 2016

DIARIO DE LA MARINA

FUNDADO EN 1832

DIRIGIDO HASTA 1919 POR DON NICOLAS RIVERO Y MUÑIZ

Editado por la Compañía DIARIO DE LA MARINA (S. A.), cuyo programa consiste "en la defensa de los intereses generales y permanentes de la Nación cubana, de los especiales de la colonia española establecida en la misma y de la unión y armonía entre los diversos elementos que conviven en el país"—Art. 1o. de los Estatutos.

OFICINAS: Habana . . . . . Prado 103 · Nueva York . . . . . Broadway at 71 st. St. · París . . . . . 61 Boulevard Haussman.

PRECIOS DE SUSCRIPCION:

HABANA		PROVINCIAS		EXTRANJERO	
1 mes	$ 1.60	1 mes	$ 1.70	1 año	$ 21.00
3 idem	" 4.80	3 idem	" 5.00	6 meses	" 11.00
6 idem	" 9.00	6 idem	" 9.50	3 meses	" 6.00
1 año	" 18.00	1 año	" 19.00		

SUSCRIPCION DOMINICAL:

Sólo para el extranjero.

(Países comprendidos en la Unión Postal).

6 meses . . . . . $ 4.20
1 año . . . . . " 8.40

(Países no comprendidos en la Unión Postal).

6 meses . . . . . $ 5.00
1 año . . . . . " 10.00

Esta suscripción solo dá derecho al número de los domingos.

TELEFONOS:

Anuncios clasificados y de suscriptores	A-1014 A-3333	Deportes	A-4732
Quejas de suscriptores	M-8404	Departamento de Radio	M-7714
Anuncios Administración	A-5334	Fotógrafo y Rotograbado	M-6844
Redacción	A-0301	Imprenta	M-9565
		Secretario de Dirección	M-9785

EDITORIAL

PREVISION SOCIAL

El informe del Banco Hipotecario del Ecuador acerca de las actividades desarrolladas por esa institución durante los primeros cinco meses de su funcionamiento, con cuyo envío nos ha favorecido la Oficina de Información y Propaganda del gobierno de aquel país amigo y hermano, contiene sugestiones dignas de ser subrayadas. El Ecuador como Cuba, era un país que hasta poco ha, cimentaba su economía nacional sobre la base del monocultivo. Lo que para nosotros representa la caña era y es aun para aquel país el cacao. El Ecuador proveía a las tres cuartas partes del consumo mundial de ese rico producto. De ahí provenían sus bienandanzas y también sus desdichas. Porque las grandes plantaciones de cacao favorecen la absorción de las mejores tierras por reducidos grupos de grandes propietarios, ofreciendo los contrastes peculiares a la desigual distribución de los elementos de riqueza: de una parte una minoría privilegiada nadando en la abundancia; de la otra, una mayoria debatiéndose entre las estrecheces y privaciones de la miseria. Si a esto se agrega el incremento de la producción de cacao en otros países y las concomitantes oscilaciones del precio del producto en el mercado mundial, se advertirá un singular paralelo entre aquella situación y la nuestra.

Reaccionando a tiempo contra la adversidad, diéronse los ecuatorianos a la tarea de rehacer su economía, aprovechando mejor los exuberantes recursos naturales que les brinda su fértil suelo, y comenzando, desde luego por dar impulso a la diversificación de los cultivos agrícolas. A este propósito respondió la creación del Banco Hipotecario, con un capital autorizado de $15.000.000, de los cuales fueron suscriptos $8.514.900 y se han pagado $8.269.710. (El peso ecuatoriano se denomina Sucre y tiene un valor de cincuenta centavos oro). El objeto del Banco es el aporte de capitales para mejorar los cultivos, estimular la división de los grandes latifundios y el desenvolvimiento de la pequeña propiedad, emprender obras de irrigación, desarrollar las industrias agrícolas y organizar un sistema racional de producción.

El Banco Hipotecario atiende, en primer término, a las inversiones para mejoramiento de la industria agropecuaria, incluyendo las destinadas al fomento de cultivos, obras de regadío, fraccionamiento de tierras, compra de abonos y semillas e instalaciones industriales; en segundo lugar al aporte de dinero para la cancelación de deudas contraídas por inversiones agrícolas, procurando cambiar la más gravosa carga de anteriores préstamos por otra de más suaves condiciones, y por último a la adquisición de fundos rústicos. Los préstamos para la adquisición de tierras—dice el informe que nos ocupa—facilitan la división de la propiedad y la constitución de pequeño dominio, esto es, la desaparición del latifundio, de manera gradual, pacífica y ordenada, sin los trastornos de las convulsiones sociales, cooperandose así a una evolución fecunda que aumenta la producción, por la división del trabajo en el cultivo de la tierra.

Los préstamos hipotecarios del Banco se realizan en efectivo, desde cinco hasta treinta años de plazo, y en cantidades desde $500.00 hasta $400.000.00. El deudor sirve su obligación pagando dividendos semestrales, que comprenden amortización, interés y comisión, pudiendo anticipar a voluntad, la cancelación del préstamo, con el interés del nueve por ciento anual. La atención del Banco a la conversión y consolidación de deudas de antiguo contraídas, anticipando los fondos para su cancelación, se efectúa con la garantía de dos firmas solidarias y hasta por la suma de $100.000 con el interés del diez por ciento anual. En cuanto a los créditos a corto plazo el Banco los concede con garantía hipotecaria, de uno a cinco años y hasta por $100.000, intereses pagaderos por trimestres vencidos, con el once por ciento anual; los préstamos con garantía de prenda agrícola, de uno a cinco años y hasta $100.000, con el diez por ciento de interés anual; los garantizados con dos firmas solidarias, por un año y hasta $100.000, con el diez por ciento de interés anual, y por seis meses con el nueve por ciento; y los garantizados con cédulas de Bancos asociados al Hipotecario, por un año y hasta 100 mil pesos, con el nueve por ciento de interés anual, y por seis meses con el ocho por ciento.

Durante sus primeros cinco meses de existencia el Banco Hipotecario del Ecuador ha realizado préstamos a largo plazo por valor de $3 millones 528.813.77, y préstamos a corto plazo por valor de $788.482.58. Facilitando la amortización de préstamos en períodos largos, ha aliviado las cargas que pesaban sobre los agricultores, circunstancia que, unida a las facilidades para la adquisición de tierras contribuirá a hacer más reproductivo el trabajo; ha distribuído equitativamente sus auxilios a todos los sectores agrícolas de las distintas zonas del país, estimulando así la diversificación de los cultivos ya que en el Ecuador, por el relieve de su suelo, alternan las producciones de las zonas tórrida, templada y fría, y presta gratuitamente a sus clientes el servicio de un departamento jurídico, encargado de sanear los títulos de propiedad. El resultado es que la agricultura ecuatoriana se está transformando, al extremo de que ya el cultivo del cafeto supera en rendimiento al del cacao, estimándose la cosecha de este año de cuatrocientos a quinientos mil quintales y que se extienden los cultivos de granos y legumbres hasta hace poco descuidados o abandonados por completo.

En Cuba, con respecto a explotación y fomento agrícola, el crédito bancario, inaccesible para los medianos y pequeños propietarios, es algo que está fuera de los cálculos de posibilidades de los cultivadores no propietarios. Para los medianos y pequeños propietarios rurales, como para los agricultores no propietarios, el único recurso accesible ha sido y continúa siéndolo, el préstamo usurario. Librar a los pequeños cultivadores de la usura, protegerlos y estimularlos, es de tan alta conveniencia para la riqueza pública, que ese empeño constituye actualmente una preocupación mundial. Mantiene el Banco Hipotecario del Ecuador, como su nombre lo indica, el concepto de la primacía de la propiedad raíz para garantía de los préstamos; pero se abren válvulas a la justa estimación del valor de las garantías prendaria y solidaria. Es algo así como un paso previo, una transacción, del sistema del crédito bancario solo accesible, en materia agrícola a los grandes propietarios, y el moderno sistema de las cooperativas del crédito, que pone, el auxilio financiero al alcance de los más modernos y menos favorecidos cultivadores. Por eso lo subrayamos como un ejemplo oportuno, en estos momentos en que entre nosotros se labora en la organización del crédito agrícola.

—Sí, señorita; aunque a usted le parezca imposible, somos las cuatro únicos hombres que no han realizado ningún raid aéreo.

(De "L'Esquella de la Torratxa", Barcelona).

DOS MAESTROS DE LA MUERTE

MAUPASSANT Y TOLSTOI

MAUPASSANT puede ser considerado como uno de los grandes obsesionados y analizadores de la muerte. Aún antes de la terrible demencia paralítica que dió término a su actividad consciente notábase en él un fondo neuropático constitucional bajo las apariencias de una salud envidiable. Muy bien sentábale el gráfico apodo de "toro triste" que le fué otorgado por Taine, pues la máscara de su soberbia vitalidad escondía un espíritu impresionable hasta el exceso, en el que los desbordamientos eufóricos alternaban con depresiones hondas e invencibles. Obsesiones múltiples lo atormentaban; casi todas sus obras, aún las más objetivas e impersonales, dejan trasluc ir de vez en cuando, una vibración mórbida. Y dominando los demás síntomas de su desequilibrio la obsesión de la muerte, base psicológica y racional de su pesimismo profundo, le sirvió para penetrar hondamente en el supremo fenómeno.

Entre las pinturas algo vulgares de "Bel ami" surge el poeta Norberto de Varennes, que en una noche de luna confiesa sus ansiadas tanatofóbicas al arribista Duroy. La agonía y la muerte del tísico Forestier, tan exactas y meticulosas como un estudio médico-psicológico, informan de un contenido real las siniestras opiniones del viejo desengañado. En la amarga tristeza que llena las páginas de "Fort comme la mort" el sentimiento de la decadencia corporal y espiritual, "l'abborrita vecchieza" de Leopardi, se manifiesta con una intensidad extraordinaria. Sentirse envejecer es sentirse morir y esta muerte lenta e irreparable sobrepuja en angustia a la muerte verdadera.

El pintoresco viaje a las tierras del sol en busca de calma y de olvido, esa calma que sólo en la Naturaleza hallaba el atormentado personaje de "Notre coeur", se abre con una afirmación desesperada: "¡Hagamos lo que hagamos, moriremos! Sea lo que fuere lo que creamos, pensemos o intentemos, la muerte nos espera. Y nos parece que vamos a morir mañana sin conocer nada, aún cuando asqueados de lo que conocemos. Entonces nos sentimos anonadados comprendiendo la eterna inanidad de todo, la impotencia humana y la monotonía de las acciones".

En los cuentos, ligeros a veces, brutales otras, casi siempre con una intensa dósis de amargura en el fondo, la muerte aparece bajo todos sus aspectos. Es el cadáver flaco y descompuesto de la pobre Miss Harriet, comprendida demasiado tarde en sus singulares rarezas; es la amada muerta, perseguida en el horror nocturno del cementerio, que revela el engaño de su vida pasada. El genuino miedo de la muerte que se presenta y no se ve tanto más fuerte cuanto más ambiguo, estalla en "a peur".

Es el terror pánico del primitivo, del animal mismo que no puede conocer el valor de los fenómenos y queda sobrecogido y medroso ante conexiones simples y superficiales, sentimiento vago e indeterminado que surge en el espíritu más claro y firme como el retorno de un elemento atávico. En "L'auberge" la impresión infantil del muerto que vuelve halla su pleno desarrollo, se exalta en un "crescendo" continuo hasta romper el equilibrio psíquico y provocar la locura.

Sintiendo ya los prodromos de la parálisis general, de la cual quiso en vano librarse por el suicidio, el triste obsesionado visitó las Catacumbas de los Capuchinos de Palermo, realidad que sobrepuja a las más sombrías visiones de los artistas medioevales. Allí Maupassant experimentó, sin duda alguna, llevado a su grado máximo de tensión, ese horror instintivo de la muerte que en él constituye un carácter de capital importancia. Porque la idea del supremo paso, revelada a través de las páginas de su obra, no es en su espíritu un concepto abstracto e ideal, lleno de angustias metafísicas, sino algo concreto, visible, casi diríamos palpable, como en Orcagna y en Holbein. El viejo estribillo de la vanidad de la vida, común a los pirrónicos, a los pesimistas y a los místicos, es el secundario e inferior en intensidad a esa emoción elemental y primitiva.

La constitución básica, los excitantes, éter y morfina, los primeros pasos de la maningo-encefalitis crónica, enfermedad de la que sucumbieron genios como Donizetti, Julio de Goncourt, Schumann y Nietzche, afinaron hasta el exceso las fibras espirituales del discípulo de Flaubert, insinuándose en su sano realismo, en su visión neta y poco sutil de las cosas, hasta dominar por entero su arte con angustiosos análisis donde a menudo pasa el viento precursor de la locura. Y como Poe, también él llega a gustar un mórbido placer en sus obsesiones, tiene por "todo lo que enloquece el cerebro y hace palpitar el corazón una especie de atracción malsana."

Las preocupaciones psicológicas y metafísicas ocupan el primer lugar en los análisis de León Tolstoi. El problema de la muerte ha intrigado siempre al gran eslavo, no como un hecho natural y violento, como en Maupassant, sino como un enigma de cuya solución depende el bienestar de los hombres. Ya en las primeras páginas de "Infancia", el espectáculo del fallecimiento de la madre, inquieta y desconcierta a su espíritu de niño. Más tarde será la agonía y el último paso de Nicolás en "Ana Karenine", cuadro angustioso formado con la realidad de su propia vida.

Diversa es la muerte del Príncipe Andrés, diversa la del mediocre Ivan Ilitch; cada personaje llega a su término por distintos camino y no mira con distintos ojos. Pero un punto los uniforma, otorgándoles una fisonomía especial, la que se desprende del alma ansiosa del creador. En el dintel de la sombra comprenden la vanidad de sus vidas y perciben la verdadera luz. Parece que un soplo misterioso hace abrir desmesuradamente aquellos ojos que en breve se cerrarán para siempre. En Nicolás es un momento pronto olvidado, en el príncipe Andrés la respuesta categórica y clara, a una interrogación angustiosa, en Ivan Ilitch el olvido de su miserable vida pasada, la seguridad inefable, la calma de lo Infinito. El terror calla entonces y ellos miran con ojos confiados de niño a la bendita Reveladora.

Pero la angustia persiste, con todos sus azoramientos, entre los que rodean al moribundo. Ellos no saben ni podrían saber lo que germina en esos cerebros vacilantes y próximos a sumergirse en la noche. E irresistible se despierta como en Levine, el pánico ante lo que no logran comprender. Y más que nunca sienten "su impotencia para sondear el misterio de la muerte y el terror inevitable y cercano que lo acompaña". (Ana Karenine).

Los hombres mueren así, en la serenidad del enigma resuelto; los animales en la calma absoluta de la inconsciencia. El caballo "Kostilmer" cae bajo los golpes sin saber, casi sin experimentar dolor, pues, al contrario, dan término con ellos a los sufrimientos de su existencia. La muerte es, realmente, la buena muerte, la Euthanasia para todas las criaturas.

La tranquilidad de los hombres en el dintel del arcano y los terrores de los vivos que van a desarrollar aquel drama del que ignoran la finalidad y el íntimo desenlace se armonizan y derivan del fondo mismo del alma de Tolstoi. En él, como en casi todos los grandes caracteres eslavos, ha penetrado aquel sentimiento de vanidad que conduce al nitchevo y forma a los lamentables fracasados de Tehekov y a los vagabundos de Gorki, mal sutil y profundo, verdadera psicastenia colectiva que debilita el corazón de la raza. La crisis revelada en sus confesiones no constituyó más que el punto culminante de un proceso sordo y a menudo subconsciente.

La obsesión de la muerte, una de sus manifestaciones más concretas es en Tolstoi un hecho antiguo que filtra a través de sus primeros libros, pesadilla tenaz que ensombreció las horas del soldado de Sebastopol y puso una nota melancólica en el sano paganismo de Yerocka. Y al mismo tiempo la solución mística de este fenómeno angustioso, la única posible en un temperamento como el suyo, se le impone desde las primeras dudas y las primeras interrogaciones ante el misterio de su vida y del no ser. Su admiración por Grichka, el gran cristiano, constituye el primer paso de ese camino que emprendió para remediar a su naufragio íntimo. El temor de la muerte le hace sentir la vanidad de las cosas; pero esa luz que Iván Ilitch vela en sus tinieblas es como un faro erguido sobre el sepulcro para iluminar los senderos de la existencia.

Como todos los grandes místicos, Tolstoi ha buscado en la fe—resultado de la invasión de tendencias subconscientes—el remedio a sus angustias, su desequilibrio básico, y en las criaturas de su imaginación sintetizó y materializó, por así decir, esa íntima tragedia que alcanzó su máximum de intensidad ante el grave problema de la muerte. También él, como el jugador de Pascal, arriesgó su afirmación ante la incertidumbre y el misterio, reemplazando las ilusiones que pasan con una ilusión suprema que no puede caer, pues se confunde con la vida misma y sólo con ella termina.

HERNAN MANDOLINI.

LA SIESTA

POR GABRIEL CAMPS

CUANDO principió este verano, que ya se ha ido, quisimos prestar un servicio público, sugiriendo la conveniencia de no trabajar al mediodía. Propusimos que se dejaran en desuso para su abrogación, los absurdos reglamentos del cierre: que cada uno tuviera sus tiendas abiertas el tiempo que quisiera, fuera de las horas de las 9 a. m. hasta las 2 p. m. que son tórridas. Ponderamos las muchas ventajas de aprovechar nuestras noches gloriosas para el trasiego mercantil y para el exparcimiento necesario a la vida; y con la mira de estimular a la opinión, adujimos el argumento de que, a los efectos del turismo, sería de gran fuerza de atracción el movimiento nocturno, ya que disfrutamos de la gran dicha de no estar en un país frío, sino en el delicado, sano y confortante clima tropical, si se amoldan las costumbres y hábitos a las ineludibles exigencias del cosmos.

Nuestra buena intención fué muy comentada en tertulias y hasta en las esferas de gobierno; y, toda la prensa, dedicó sus comentarios a ese pensamiento, por lo común, en términos de encomio y aprobación.

De eso no se pasó; ni autoridades ni público prestáronle el calor que demandan las ideas, para que resulten útiles o fructifiquen si son razonables y buenas.

Nos hemos soplado todo el verano respirando el vaho encendido de la reverberación solar en el asfalto luminoso.

Hoy queremos insistir sobre lo mismo, pues nos viene de Chile, de la República hermana, un gran refuerzo para nuestra doctrina.

Se acaba de proclamar una ley en Chile, declarando obligatorio el cierre de todos los comercios entre las 12 y las 2 y el motivo en que se fundamenta la ley es para "la preservación de la raza". ¿No será que, como el beso de Canson repercutió nuestro sermón en el Pacífico?

Nada menos que ese hondo principio, el de la raza, es el que se invoca, según se le acaba de comunicar en cable especial al periódico de Brooklyn "El Daily Eagle", que nos envía un amigo en esa ciudad residente.

Para los americanos, acostumbrados a comer corriendo y que viven entre brumas, es algo rara la costumbre; pero el editorialista del periódico cree que quizás la verdad está de parte de los chilenos que han tenido el valor de dar sanción jurídica a la vieja costumbre de dormir la siesta, heredada de España.

La siesta es una prudentísima institución basada en necesidades climatéricas y santificada por una observación secular.

Este severo verano, concluye el articulista, nos ha enseñado lo que tiene de particularmente agradable la costumbre de la siesta.

Los ingleses, por su clima no se habían percatado de las ventajas del sueñito diurno.

La escuela médica más famosa de la Edad Media, la escuela de Salerno nos dejó este precepto cuasi sagrado: en los meses sin R es buena la siesta. **Boms est post pran dia somnus.**

En efecto: en Mayo, Junio, Julio y Agosto, debe dormirse la siesta en Europa: en los países cálidos como el nuestro, todo el año.

La siesta ayuda a la digestión, da un bienestar indefinible, refresca la mente, distiende las fibras, disipa la preocupación, calma la ira, predispone a lo que llaman los franceses la "Bonhome" que no es precisamente la bondad y la sencillez de nuestra lengua, aunque sí lo más aproximado; y, finalmente, "preserva la raza" la afina y vigoriza.

Antiguamente, se creía que el sueño era una función fisiológica.

Cabalmente es lo contrario; el sueño y por eso es tan necesaria la siesta, lo que hace es suspender la función nerviosa, para que los órganos tengan tiempo de reparar las pérdidas que han sufrido en los movimientos moleculares, efectuados durante la vigilia.

Todos los animales, los domésticos, las fieras, los reptiles, sestean y hasta las hojas de los árboles parece que al mediodía echan su sueño.

Pedimos otra vez la derogación de las órdenes del cierre para el triunfo de la siesta, preservadora de la raza.

La Transformación de Italia en los Seis Años de Fascismo

POR TIBURCIO CASTAÑEDA

Lo que ha hecho progresar Mussolini a Italia con sus remormas sociales, económicas y militares, está bien a la vista; pero para que se vea hasta qué punto estaba justificada esa Dictadura que ha transformado a Italia, regenerándola, no está de más que vayamos haciendo resaltar aquí todos esos extraordinarios resultados que han pasmado de asombro, en el sentido literal de la frase a italianos y extranjeros.

Y estaba en lo cierto Mussolini cuando auguraba el año pasado, en 1927, que dentro de diez años, estaría Italia desconocida por los adelantos que ostentase; y eso lo dijo el Duce en la Cámara de Diputados para que, por la notoriedad del sitio, podría llamársele a demostrar lo vaticinado.

Luego se supo que Mussolini no quiso aludir, al hablar así, a situaciones internacionales, sino a la vida social, costumbres y modalidades políticas de la vida del pueblo italiano.

Sin que esto sea ensalzar exageradamente la obra de Mussolini por medio del Fascismo, parece que no había necesidad de aplazar a italianos y extranjeros a diez años fecha, para que pudiesen ver la transformación de Italia; sino que ya estaba haciéndose la historia nueva de Italia, desde el Nacimiento del Fascismo, y ya podía ofrecerse a propios yo extraños, por Mussolini, todo lo que tiene a su haber el Fascismo hasta hoy en la ya maravillosa transformación de Italia.

Y es indudable que algún historiador de la obra de otro Dictador, Primo de Rivera, pasmaría al mundo, con sólo relatar con toda veracidad, lo que era España y lo que es, después que el Rey Don Alfonso, harto ya del estancamiento e inmovilidad de España, que parecía Nación en trance de muerte, consintió en que Primo de Rivera fuese el ejecutor de todo su pensamiento, con arreglo al cual se había propuesto moldear y adaptar al modernismo a la Nación española, inmovilizada en Marruecos y en los pasillos de los Ministerios, por el caciquismo imperante.

Los Gobiernos italianos que llevaron la Gran Guerra de frente, tenían la disculpa del torbellino de nuevas disposiciones que la Guerra trae consigo, para explicar por qué habían cobrado ánimos los socialistas y cómo poco a poco iban adquiriendo las clases menos acomodadas de Italia, el deseo del [illegible]do, el imponerse a los capitali[illegible]s. Y alrededor de este error de Gobierno, traído por la relajación de los resortes de Gobierno que una guerra lleva consigo, se veía crecer el número de los socialistas y su deseo de apoderarse de las grandes industrias italianas.

Giolitti, que era el Presidente del Consejo de Ministros, pero desmayado en su energía por su muy avanzada edad, tomó el camino de los gobernantes débiles y quiso transigir en todo con los obreros en las Fábricas y con los políticos como Nitti, en la Cámara.

Y allí es donde surgió la tranformación de Mussolini de creador científico del restablecimiento de la Italia histórica triunfadora con el Fascio, en revivir, crear de nuevo a los Fascistas, que siendo esencialmente un cuerpo guerrero italiano, habría de hablar al corazón y a la ambición de gran Nación del pueblo de Italia. No fué una nueva creación, que quizás no hubiese podido dentro de su novedad, adaptarse al espíritu y a la historia del pueblo italiano, siempre triunfador, en la antigüedad con el Fascio, que por algo lo representaron en la Roma antigua, como un haz de varas, atadas al sesgo y coronadas por la lanza triunfadora.

Pero en vez de que precediesen a los triunvido de la plebe los portadores de los haces, fué el pueblo todo italiano el que se transformó en Fascista para proclamar y cumplir los deseos del alma italiano que resurgía de los anales de su historia triunfal con los haces fascistas.

Es indudable que Mussolini no triunfó derramando sangre fraternal de italianos; triunfó porque el pueblo italiano se asombró del número y decisión de sus partidarios, y no pudieron prevalecer contra él los gobernantes desmayados, sin entereza ni fuerza de voluntad, que comprendieron que iba a transformar a Italia el antiguo hijo del herrador que bien pudo en la fragua paterna ver cómo la constancia del martillo sobre el hierro al rojo, lo moldeaba según quería el forjador, y es muy posible que el mozalbete Benito Mussolini viese en la obra paternal de forja, lo que él mismo podría hacer con el pueblo italiano puesto en el yunque de la energía y la constancia.

Yo no podré olvidar nunca cuando veía en mi larga visita a Italia en 1895, mucha de ella acompañando a don Emilio Castelar, la falta de puntualidad en la llegada y salida de los trenes; y me fijaba en los trenes porque el célebre Marqués de Salamanca fué el que obtuvo la concesión para la construcción de los Ferocarriles de Italia; por cierto que Italia tuvo la previsión de contratar la construcción de toda la obra fija de los Ferrocarriles que quedaba así para siempre como propiedad del Gobierno de Italia.

Y lo único que arrendaba el Gobierno era la explotación de la línea; determinación sabia, no copiada en Europa porque nunca se podía discutir sobre la propiedad de la línea y obras como túneles, que el Gobierno contrataba, como hizo con Salamanca, y pagaba a medida que se construía y se terminaba.

Hoy hay el mismo orden en la llegada y salida de los trenes en todas las líneas de Italia.

LA REORGANIZACION DEL EJERCITO

El 2 de Abril de 1925 presentó Mussolini su proyecto de reorganización de las fuerzas armadas de Italia, bajo el mando del propio Mussolini.

Y es evidente que en un país como Italia en que los pronunciamientos o sublevaciones eran frecuentes, era necesario abolirlos para siempre, y eso lo lograba Mussolini, siendo el Jefe del Ejército, después del Rey.

El Ejército italiano estaba disgustado porque habiendo tomado parte en la guerra, unidos a los Aliados, después de la Conferencia de Londres de 1915, no se le otorgaron los mismos o equivalentes galardones, al terminar el conflicto.

Y poco antes del 28 de Octubre de 1922, en que comenzó la marcha de los Fascistas de Nápoles a Roma, había gran desvío hacia el ejército en el pueblo romano; y la Marina estaba tan empequeñecida, que no se contaba con ella.

En menos de seis años el Ejército y la Marina de Italia son fuerzas respetables y temidas, y puede decirse que Mussolini tiene la vista fija en el Ejército y la Marina, porque ellos son a la vez los que dan gran importancia internacional al Reino de Italia e imponen el orden más cabal dentro de la Nación.

Y... mañana proseguiremos.

DE LAS NOVELESCAS ANDANZAS DE MUSSET

DE los escritores románticos franceses fué el admirable poeta Muset el menos dado a viajar. Sólo dos veces abandonó el suelo de Francia: una, para ir a Baden, y otra, para conocer las tierras de Italia, a donde fué acompañado de su amante, la novelista Jorge Sand.

La inquieta escritora y el delicado poeta abandonaron París en diciembre de 1833. Durante el viaje de Lyon a Avignon encontraron a Stendhal, el cual se reintegraba al puesto de cónsul de Civita-Vecquita.

En Marsella se separaron de Stendhal, y mientras éste continuaba su camino por tierra, ellos embarcaban para Génova.

Desde Génova, Muset escribió a su hermano una larga carta, en la cual le dió detalles sobre las costumbres locales, y de aquí pasaron a Pisa, en donde Jorge Sand empezó a padecer de la fiebre.

En Pisa, jugaron a cara o cruz el itinerario que habían de seguir: Roma o Venecia. Sand pidió cara, que era Venecia, y así salió varias veces, por lo que hacia la ciudad de los canales dirigieron sus pasos.

Se detuvieron algunos días en Florencia, donde Muset concibió su Lorenzaccio, y a poco franqueran los Apeninos, acompañados de dos gendarmes que estaban encargados de su escolta. Así atravesaron sin detenerse Bolonia y Ferrara y llegaron a Venecia una noche helada y sombría.

Jorge Sand, que venía delicada desde Génova, guardó cama, en tanto que Muset se iniciaba en la vida de Venecia, frecuentando los teatros y siendo protagonista de aventuras amorosas, para lo cual era admirable el marco de la ciudad romántica.

A consecuencia de una de estas aventuras es posible que adquiese el poeta la enfermedad de que adoleció y que le obligó a guardar cama a tiempo en que la novelista, cuidada por el doctor Pagello, mejoraba de sus dolencias.

Conocido es el rompimiento ruidoso de los amantes por esta época. Jorge Sand cayó en brazos de Pagello, y el poeta, que pudo descubrir la traición por una imprudencia de los amantes, quiso matar a éstos; hubo el escándalo consiguiente, y la separación sobrevino.

Durante su estancia en Venecia, Muset no dibujó ni escribió más versos que los contenidos en una canción de poca importancia.

A fines de marzo, Muset, convaleciente, no pensaba sino en regresar a Francia.

Hasta Vicence acompañaron a Muset, Sand y Pagello, con los que se había ya reconciliado, y mientras el poeta partía para Francia, los amantes se perdían hacia Venecia.

El 10 de abril de 1834, Muset estaba ya de vuelta en París, acompañado de un peluquero veneciano llamado Antonio, que le servía de ayuda de cámara. El viaje a Italia había sido desastroso para él; todo el sueño del año anterior habíase desvanecido. Lo que había de ser una excursión espléndida, fructífera, para su alma, se había convertido en tres meses de mal tiempo, cuya mitad pasó en cama sufriendo del cuerpo y del espíritu.

Jamás olvidó este viaje Muset, y diez y siete años después, en 1851, al escribir "Souvenir des Alpes", lloraba al componerlo, sin duda recordando las escenas de Venecia y el retorno solo y lacerado.

LOS LIMITES ENTRE LA VIRTUD Y EL VICIO

LA decadencia moral de la sociedad contemporánea es hoy deplorada por los que sienten el pasado y por los que, impacientes, esperan el porvenir; por los conservadores y por los revolucionarios, por los católicos y por los socialistas. Una vez más los extremos se tocan. ¿Tienen razón? Para afirmar que nuestra época es más viciosa que sus precedentes sería preciso poder establecer una comparación exacta entre nuestro estado moral y el de las civilizaciones anteriores. Pero nada es más difícil. En todas las épocas existieron muchos vicios que se ocultaban, y los mismos contemporáneos no pueden juzgarlos de una manera exacta. Pero cuando una generación ha desaparecido no quedando de ella más que documentos fragmentarios, ¿cómo se puede hacer un cálculo exacto de sus vicios y de sus virtudes?, se pregunta el historiador italiano Guillermo Ferrero.

Hay, sin embargo, un vicio en el cual hemos alcanzado una superioridad incontestable sobre nuestros antepasados: es el de la embriaguez. La extensión y arraigo de este vicio pueden ser medidos con cifras bastante precisas: la producción de bebidas alcohólicas y su comparación con la población. Las causas que desde hace un siglo han determinado el aumento del alcoholismo son numerosas. Nuestros abuelos eran algo más sobrios que nosotros, por la razón de que la producción de bebidas alcohólicas no subvenía a las necesidades de un consumo razonable. Pero después de haber multiplicado las viñas y las fábricas de alcohol, fué preciso persuadir a los hombres que debían tragar esos ríos de vino, de cervezas y de licores que corren hoy a través del mundo.

La revolución que desde hace ciento cincuenta años conmueve el mundo, derribando o desplazando todos los antiguos límites de la vida, ha comenzado siempre y en todas partes por los límites de la producción. Esta ha llevado a nuestra época el aumento ilimitado de la producción, y por consecuencia, al aumento del consumo...

Somos, pues, menos sobrios que los hombres de antaño. Pero, somos peores que los hombres del siglo XVI o del XVII? No existe una medida para justificar tal conclusión. Es necesario conformarse con una impresión, y la impresión que se desprende de estas comparaciones es que los límites entre la virtud y el vicio se han hecho más inciertos, pero que en esta incertidumbre el nivel de la virtud ha bajado al mismo tiempo que el nivel del vicio.

Es evidente que muchas faltas castigadas en el pasado con una severidad terrible gozan hoy de la más blanda indulgencia. Las sanciones morales también van siendo más dulces.

Los límites entre la virtud y el vicio son hoy menos precisos y la facilidad y la frivolidad de las costumbres se han extendido. La consecuencia era inevitable. En este sentido permítasenos afirmar que nuestra época está más corrompida que muchas de las precedentes. Parece, sin embargo, que la inmoralidad ha perdido en intensidad lo que ha ganado en extensión. En las épocas en las que los principios de la moral son más flexibles, los grandes caracteres desaparecen al mismo tiempo que los monstruos del vicio. Una mediocridad general nivela a los unos y a los otros. La mayoría de los hombres vive en la frontera del bien y del mal. Esta es la situación en que se encuentra nuestra época.

Cada hombre debe vivir en su época, ya que no le es dado escoger los años que ha de vivir, pero sí puede cada hombre, y cada mujer escoger su conducta.

A.

A TRAVES DE LA VIDA

POR HECTOR DE SAAVEDRA

El Club Rotario estaba de fiesta el pasado jueves. No hay como esta distinguida asociación para hacer interesantes los días de la vida. El caso es que todos los jueves en su sesión—sí que también almuerzo—hace su presencia en el amplio Roof del Hotel Plaza cuanto de notable tiene la Habana o pasa por ella. Me atrevería a aconsejar con tanta buena fe como la que pone el redactor señor Somines al recomendar el vermouth Pemartín o las corbatas rusquellanas, que todo el que pueda debe hacerse rotario, porque en ningún otro centro se divertirá más. He dicho "el que pueda" porque no es muy fácil ser admitido como miembro, en razón de que es necesario, para ser socio, representar una industria o laborar en forma efectiva por el interés del país mientras que en otras sociedades toda la dificultad estriba en tener 500 o 1.000 pesos para la cuota de entrada y pagar luego diez pesos mensuales para aburrirse con dignidad.

Demás está decir que el Club Rotario es todo de personas decentes. No quiere esto significar que las de otras sociedades no lo sean, sino que en esos mismos círculos distinguidos se oye a algunos miembros murmurar de la condición poco estimable de otros compañeros. Entre damas, esta clase de señoras se llaman "picúas" y no por eso dejan de ser un buen pescado.

Lo que hace interesante al Club Rotario no son sus miembros que son personas caballerosas y muy estimables sino su estilo y sus nobles propósitos. Por ejemplo: es un hecho que la sociedad hace materialmente muy buenas obras de beneficencia, de cultura y de mejoramiento social, pero su gran triunfo ha sido conquistar aquella modesta y amable tribuna desde la que, en fraternal almuerzo cuanto ha habido de inteligencia superior ha expresado allí ideas luminosas e instructivas, que eran la condensación de asíduos estudios. Allí me enteré a fondo por el discurso del doctor Zaydín del tratado comercial y nuestras relaciones económicas con España; en una conferencia de esas, se expuso el sistema de irrigación agrícola y en otra descubrí que el señor Embajador de México era no solo un gran orador sino un talento superior; cosas que no son frecuentes en la diplomacia, puesto que cuando se está reblandecido del cerebro se ha alcanzado el punto más completo para ser nombrado Ministro Plenipotenciario.

Sería prolijo anumerar los oradores y lo mucho que, al menos, allí he aprendido, sin olvidar que un distinguido huésped, influenciado por la limitación del azúcar, declaró que había que constreñir la existencia humana porque ya, en el mundo, había mucha gente.

Todo hay que oirlo, unas veces con provecho y otras con paciencia, porque el desbarrar es humano y frecuente y lo raro que resulta se debe a que los desaciertos sean menos de los que debieran ser.

En la última sesión el Club estaba extra-alegre. No era mi espíritu después de una, para mí, larga ausencia que se encontraba entre viejos y queridos amigos sino el ambiente que respiraba contento "Andresito" Terry presidía con aquella calma y acierto con que lo hacía Chibás. Alzugaray, reposado y sereno como un senador romano, Carlos Gárate haciendo crítica amable, el doctor Machado traduciendo del inglés como un literato y no como un mecánico, y el señor Miret, sin darse reposo, dirigiendo magistralmente la ceremonia.

No es creible toda la actividad que se encierra en un catalán.

Había muchas visitas, de veteranos genuinos y de aspirantes a un título que es inagotable. Estaban también los "tamborileros" de Kansas y la banda femenina de Memphis. Claro está que lucieron sus talentos y todos quedamos muy complacidos hasta aquellos incapaces de tocar un pito y son grandes juzgadores musicales.

No he podido retener ni creo que importe, el nombre de un militar americano, herido de nuestra guerra y que parece nos quiere mucho, porque dijo cosas muy lindas y muy amables de Cuba y eso se oye siempre con gusto. Nuestro general don Pedro E. Betancourt, venerable y adorable nos dió su palabra de buen cubano; y una señora también habló con títulos para ello.

Pero lo que tenía entusiasmado al doctor Gárate era que el señor Chibás, ingeniero mesurado y apacible, conciliador Presidente del Rotary Club y hombre de aspecto pacífico, hubiera sido a las órdenes inmediatas del general Ludlow, su ayudante de campo y hubiese hecho toda la campaña. Su relato fué en extremo interesante y yo decía a Gárate:—Nadie sabe dónde se oculta una máquina de guerra.

No quiero concluir sin declarar que he invertido el orden cronológico: empecé la visita con un martini seco que hace privilegiadamente el Maragato y estreché con gusto aquella mano humilde, tan laboriosa como leal y sincera.

M.E.C.D. 2016

BIG BOY PETERSON PELEARA CON PAULINO UZCUDUN EL JUEVES

FIRMO EL CONTRATO WALTER JOHNSON PARA DIRIGIR EL WASHINGTON

LLEGARON AYER CINCO PLAYERS PARA EL CLUB CIENFUEGOS QUE MANICHEA EL POPULAR VETERANO TINTI MOLINA

Los cinco fueron presentados en Almendares Park, al público tan pronto como desembarcaron por el anunciador oficial del Parque, Sr. Walter Vilaú, agradando mucho su aspecto

MAÑANA, JUEGAN HABANA Y ALMENDARES, A LAS 3 P. M.

Van llegando... van llegando los players que han de integrar los distintos clubs del próximo campeonato profesional de Cuba, el que rige la Liga General de Base Ball que preside nuestro ilustre amigo el Dr. José A. López del Valle. En la tarde de ayer hicieron su aparición en Almendares Park cinco players que integrarán el Club Cienfuegos, chaperoneado por el popular veterano de nuestro sport nacional, Tinti Molina.

Acababan de desembarcar del vapor que los trajo de la Florida y fueron presentados al público por el anunciador oficial del parque, el joven y prolongado Vilaú, megáfono a la boca para que se oyera, como es de suponer, bien lo que decía. Esos cinco jugadores, pertenecientes todos al San Luis, de la Liga de Color del Oeste, son los siguientes: James Bell, center field; Well, short stop; Williams, pitcher; Sockler, primera base; Trenton, pitcher.

Todos ellos presentan el mejor aspecto, gente moza y fornida y con cara de darle muy duro a la de corcho. Tinti Molina nos dijo que esos muchachos juegan primores, que son todos ellos desconocidos de nuestro público, ya que es la primera vez que aparecen por estos gredales, pero que cuando los vean en acción se ha de caer la valla.

Y aún faltan más, bastantes más, por arribar, no solamente para el Cienfuegos, que está bajo su inmediata dirección y mando, que también para los demás clubs que han de componer el Campeonato Nacional, como son Habana, Almendares y Cuba, los cuatro "toros" que harán irrupción en Almendares Park para gran contento del fanatismo criollo.

Los players cubanos enrolados hasta ahora bajo la bandera del Cienfuegos, son Cortés, catcher; Jiménez, segunda base; Alonso, right field; Correa, segunda base y Silvino Ruíz, el gran Silvino que se encuentra en la mejor forma de su vida artística, según lo acaba de poner de manifiesto en la temporada que ha pasado por los Estados Unidos.

El viejo Tinti nos declaró que él está dispuesto a darle un chance a todo jugador del patio que lo merezca, que ellos, dando el debido resultado, serán los preferidos, pero que de no ser así, traerá cuantas estrellas americanas hagan falta para darle al público cubano la mejor clase de base ball, que es en verdad lo que hace falta y desea el fanático, calidad y no procedencia.

Los pocos players americanos que se encuentran jugando en el Habana y Almendares en la actual serie en desarrollo por la copa "General Gerardo Machado", Riggins, Scales, Cooper, Smith y Bell, se encuentran dando la medida, eso no hay quien lo dude y el público lo ve y agradece.

Mañana miércoles y pasado mañana jueves, se celebrarán el séptimo y octavo juego de la serie, dando comienzo el match de cada uno de esos días a las tres en punto de la tarde, siendo los precios de admisión de 50 centavos glorieta, 20 Sol y un peso por separado el asiento de palco.

El Vasco peleará con Big B. Peterson el jueves próximo

Será a diez rounds en los terrenos de Ebbetts Fields, en Brooklyn

NUEVA YORK, Oct. 15. (UP). — Big Boy Peterson, peso completo de Nueva Orleans, ha firmado un contrato para pelear con Paulino Uzcudun el jueves por la noche, en Ebbetts Field, 10 rounds. Peterson ocupará el lugar de Roberto Roberti, que se ha visto obligado a retirarse a causa de tener fracturadas dos costillas.

El bout Peterson-Paulino está sujeto a la aprobación de la Comisión Atlética del estado de Nueva York, pero Humberto Fugazzi anticipa que no tropezará con inconvenientes para obtener su sanción.

El Figurín quiere pelear en A. Colón

Pesa 114 libras y no le importa dar a cualquiera un handicap de 6 o más libras

Un boxeador que quiere pelear es el Figurín, por nombre de pila José Antonio Rodríguez, cuyo peso es de 114 libras, pero que da de ventaja a cualquiera, no importa el cartel que diga tener, seis libras. El Figurín es un muchacho muy modesto, pero de puños muy duros, de ahí que los managers o chaperones le tengan cierto respeto para enfrentarlo con sus ahijados. La Comisión Nacional de Boxeo, llamada a confeccionar programas ya que ha cedido gratis la Arena Colón para celebrar funciones pugilísticas, debe tener en cuenta las aspiraciones, muy legítimas, de El Figurín.

Peleará la Pantera el próximo sábado

Será en Buenos Aires contra el peso completo Roberto Delfino

BUENOS AIRES, Octubre 15. — (UP). — Clemente Sánchez, peso completo de Cuba, celebrará un encuentro de boxeo contra el argentino Roberto Delfino, el próximo sábado, en esta ciudad.

El día 3 de Noviembre el peso ligero argentino Gandolfi Herrero, celebrará un bout contra Luis Vicentini, de Chile.

El Triunfo Vedadista del Domingo Da Un Nuevo Aspecto a la Gran Serie Amateur

La copa Miguel Mariano Gómez pierde todo colorido y debe pertenecer al equipo que resulte vencedor en la próxima jornada.—El exceso de confianza es a veces tan peligroso como dar por descontada desde antemano la victoria contraria

DOS BUENOS AMIGOS

Grover Cleveland Alexander, el de la izquierda, dando la mano a Pipgras antes de dar comienzo el juego, como dos buenos y grandes amigos que son.

RAVENA TIENE LA LLAVE DE LA SITUACION

Un sólido batazo de Calvito al left en la novena entrada del juego dominical entre los campeones del Vedado Tennis Club y los sorprendentes intersociales del Teléfono, que empujó por la goma al impepinable Alfonsito con la carrera decisiva del encuentro, ha tornado a darle nuevo ambiente a la serie concertada y que parecía llevar todas las trazas de una repetición de la Serie Mundial, con los Marqueses haciendo el poco interesante papel de Cardenales.

Con una de las novenas mas capacitadas que han representado al Vedado Tennis Club en su larga historia, superior al campo y en las bases, donde despliega la mayor pujanza de su ataque, resta tan solo decir lo que ya los fanáticos contrarios por dura experiencia conocen, o sea, que contra los azules no hay nada ganado hasta que saquen el último out". No es extraño pues que, con estos antecedentes, los campeones de la Liga Nacional hayan sido desde el primer desafío los favoritos de la cátedra, y hasta consumadas dos derrotas en su contra, los apostadores, en su mayoría profesionales, deseaban jugar aún con logro o carreras en la tercera ocasión en que las dos novenas rivales salieron al campo.

La serie tiene en este momento la situación de 2x1 en juegos ganados a favor del Teléfono, pero no por ello en el campamento azul reina la menor sombra de duda. El brillante sol de la confianza en los esfuerzos propios ilumina aquel conjunto, y el recuerdo de pasadas series y campeonatos en que los Marqueses han venido de atras, está en la mente de todos, lo que significa que un equipo mas animoso que nunca de Marqueses se presentará al campo el venidero Domingo para empatar la serie y demostrar que las cuatro derrotas que ha sufrido a manos del Teléfono ha sido un error, algo así como una horripilante pesadilla que no se ha de repetir por mucho que así lo desee la hueste telefónica y el popular "Victrola".

"DISTINTAS ESPECIES"

Sin embargo, hay que distinguir entre las clases de confianzas que pueden tenerse en estos momentos de crisis para ambos bandos competidores. Si se trata de la "confianza" en las propias fuerzas para dominar y derrotar a los contrarios, justificado está en ello el Vedado Tennis Club, pues fuera de las baterías, los azules tienen marcada ventaja sobre el Teléfono, tanto en el infield como en la defensa de ultramuros; pero si la confianza se extiende hasta menospreciar a los contrarios, dar por descontada la victoria y creer que perdieron los dos desafíos iniciales tan solo por mera casualidad, incurren en un estado de animo psicológico que muy poca cosa ha de influir para inclinar a su favor el platillo de la balanza.

Juzgando los acontecimientos desde el plano imparcial en que siempre tratamos de colocarnos, la serie que durante este mes se celebra en el Stadium de Calzada, escasa gloria puede traerle a los azules, dado que su victoria estaba descontada de antemano, y en cambio, su derrota, aclamada por la mayoría, traería consigo intensa satisfacción para los que han tenido que sufrir, a su pesar, el largo reinado de los chicos de Almeida en el circuito que comanda Armando Ruz.

¡Cuán diferente es la situación para los telefonistas! Con cuatro victorias en su haber de cinco juegos celebrados, no tienen en absoluto por que temer a las afamadas fieras de Pancho Pons, y ¿cuál no sería el baño de rosa que se darían los muchachos de Diviñó si lograsen en los propios terrenos enemigos derrotar a los que todos pregonaban como toros?. Un deleite muy grande debe paladearse por los modestos muchachos de los cruces y las informaciones metiendole el hierro a tanto aristócrata que había dado por descontada la victoria de su club.

"MUCHA PIMIENTA"

No hay por que no reconocer que los telefonistas nos han sorprendido muy agradablemente demostrando una pujanza muy superior a la que nos figuramos los que solo teníamos idea de la clase de pelota que se jugaba en Víbora Park por las crónicas melosas que dedicaba a este sector el hípico disfrazado que las suscribía bajo el pseudónimo de "El Experto". Toda novena que pueda lograr contra un team de las condiciones del Vedado Tennis, dar tres "scones" de la naturaleza de los que cristalizaron en las entradas sexta, séptima y octava del Domingo, merece nuestra consideración aunque ya no la tuviera ganada por los acontecimientos de los encuentros anteriores.

Como dije al comenzar esta crónica, la serie se ha puesto de nuevo incolora, y si me inclinase a apostar, hasta aseguraría que divisaba un ligero tinte azul en los mas recóndito de la argentina plata donada por nuestra más alta autoridad municipal que ha de corresponder al vencedor en la jornada.

No obstante ello, un club que demuestre la pimienta del Teléfono, que tenga tanto por ganar al aplastar bajo sus plantas a los odiados Marqueses y que cuente en el box a los pitchers de la talla de Domínguez y Picazo, sin olvidar a Espinosa detrás de home que es un super-pitcher, no puede írsele de manera alguna al terreno con el criterio formado a priori de que al primer roletazo de Ramirito y veloz corrimiento de Alfonsito van a desorganizarse Diviñó y su comparsa y pedir que de nuevo lo lleven a Víbora Park, donde se encuentran en su medio.

¡ECCO IL PROBLEMA!

Ravena es la llave de la situación del Vedado Tennis, pues con este efectivo los Marqueses tienen en sus manos elementos de ataque mas que suficientes para imponerse sobre las curvas de Picazo y las rectas de cañonazo de Dominguez, pero, y aquí está el quid, por algo dijo muchos años atrás Harry Pulliam, el entonces Presidente de la Liga Nacional, "no puede darse nada como sentado en el base ball".

Y tampoco nadie puede negarle su calidad de manager inteligente a Diviñó, cuya dirección en la serie ha sido efectiva, sobria y atenta a la vez para tapar cualquier brecha por donde pretendiera desbocarse el enemigo.

Nada mas puedo decir para conducir al ánimo de los jugadores del Vedado que cuando penetren de nuevo en el campo de batalla, no estimen que todo peligro ha pasado, y que no tienen mas que enseñar sus bates para poner en precipitada fuga al Teléfono.

SALVATOR.

ATACANDO CON GRANDES BRIOS AL VETERANO EDDIE O'DOWD, SE HIZO APLAUDIR EL CUBANO K. CHOCOLATE

Al dar la campana la voz de alarma comenzó el negrito a disparar golpes de todos calibres sobre su experto adversario

(Especial para el DIARIO DE LA MARINA.)

NUEVA YORK, Octubre.— Que el Kid Chocolate está destinado a llegar lejos fué demostrado por la ovación delirante

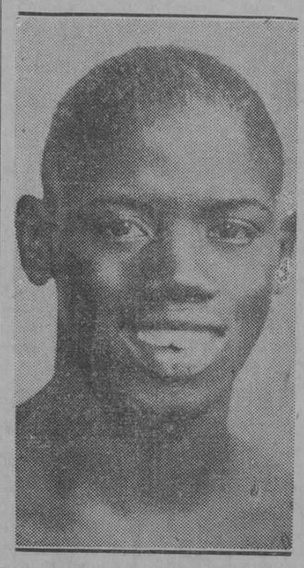

KID CHOCOLATE

que los fanáticos dieron al esbelto moreno cubano cuando este apareció en el cuadrilatero frente al veterano de Columbus, Ohio, Eddie O'Dowd.

Chocolate sabe congraciarse con el público neoyorkino. Al público neoyorkino le encanta que el boxeador se mantenga en actividad perpétua desde que la campana suene, y Chocolaate hace todo eso precisamente.

Tan pronto como la campana dió la voz de alarma Chocolate dirigió izquierdazos y derechazos contra el cuerpo de O'Dowd, y a no ser por la experiencia de muchos años, tengo la certeza de que O'Dowd hubiera sucumbido ante el ataque impetuoso de la culebra cubana.

El veterano conoce bien las tretas del arte, y sosteniéndose con una mano y amarrando a la víbora habanera con la otra, pudo así impedir que éste le propinase el knockout que se esperaba de un momento a otro. Sigo creyendo, sin embargo, que el Chocolate es demasiado esbelto para su peso y cuerpo y que necesitará crecer musculos antes de que adquiera un "punch" terrible que ponga a sus contendientes a dormir el sueño de los que fueron.

Chocolate no se desanimó ante las tácticas para él nuevas del veterano O'Dowd. Imperterrito continó su ataque con ambas manos, castigando en todas partes, y cuando la campana anunció el final de la jornada, no había dudas ni en el ánimo del público ni en el de los jueces que la batalla había sido ganada por el moreno joven de la manigua antillana.

Es muy posible que Chocolate, bajo un adiestrador hábil, llegue muy lejos. En primer lugar, el joven es demasiado alto para el peso gallo, y con la debida dieta y el entrenaje apropiado, posiblemente llegue hasta el peso mediano, en el cual creo que el Chocolate estaría en mejores ventajas.

En la categoría del peso gallo, el cubano se ve forzado a combatir con peleadores mucho mas bajos que él y esto tiende a desfavorecerle en la pendencia, ya que el boxeador mas bajo siempre tiene la ventaja de necesitar moverse menos y por lo mismo puede conservar sus brios con mayor facilidad.

Por otra parte el Chocolate es tan ágil que puede adoptar cualquier posición y logra llevar su puño a lugares donde no podría hacerlo uno de menos cuerpo.

El morenito ha sido muy bien recibido en los tres cuadrilateros donde se ha presentado, y las tres victorias consecutivas conque se ha adornado durante su corta estancia en la Gran Ciudad, han ayudado a hacerle popular. Y la popularidad en Norte América como en otras partes, se traduce en entradas en taquilla. Por este motivo el Chocolate llegará lejos, porque los promotores siempre ansiosos de un magneto de taquilla, seguramente no pasarán la oportunidad que el joven cubano les ofrece.

Corresponsal.

MR CAMPANA PROPINO LA TERCERA LECHADA DE LA SERIE A LOS AZULES DEL ALMENDARES

Con esta de ayer son dos las que los alacranes sufren los efectos de la cal, en respuesta a la que ellos dieron a los Claveles Rojos.—La falta de ofensiva oportuna hizo que los azules quedaran de nuevo sin la tocineta

EL GRAN MAYARI CONTINUA SIN VER LA DE CORCHO PASAR

Otro collar de nueve roscas para los azules. Y van dos, continúa manifiesta la debilidad del Almendares en la ofensiva, de lo que están convencidos todo el mundo y su tío. Y es una lástima que así suceda pues ello tiende al desgane del público, que ayer asistió en mucha menor cantidad que en los anteriores games. Toda la fuerza parece estarse reservando para el champion, lo que no es de un todo acertado, dicho sea sin criticar a nadie, pues si la serie General Machado se le da a los fanáticos como introito, para abrir boca, lógico es que el aperitivo deje las ganas abiertas, avivadas para lo que viene después. Es mi humilde manera de pensar en este caso, salvando siempre la mejor opinión del que me lea.

Bell (Mr. Campana) ocupó el box de los Claveles Rojos y aunque le dieron seis hits, uno más que los confeccionados por los Rojos a Morera en ocho innings y a Fabré en uno, supo siempre dónde le apretaba el zapato y por dónde a la puerca se le tuerce el rabo, con lo que quiero significar respetuosamente, que tuvo a los batsmen almendaristas a pan y agua en los momentos históricos, cuando un bit significa algo así como el comienzo de un Waterloo.

LIGARON UN TWO CON THREE

Desde los remotísimos tiempos de los Faraones, que florecieron mucho antes de las Calendas Griegas y de los calzoncillos largos, se dió a conocer el incontrastable poder de las ligas, ya fueran éstas de naciones, de credos religiosos o políticos, de familias, de individuos, o bien femeninas. Estas, sobre todo, han logrado en todas las edades de que tiene memoria la Humanidad, los éxitos más resonantes, pues ¿quién se resiste, topográficamente hablando, a una liga femenina?

Pues sí, ya lo dijo Sancho Panza, Escudero de Don Quijote, en los momentos que unos follones lo manteaban en la venta, "la unión constituye la fuerza". Y la unión en ese caso, como en otros análogos, es sinónimo de liga. Y a base de liga viven los que triunfan, como a base también de ligas cristalizan los éxitos de los bateadores y de los clubs por los cuales empuñan la majagua redentora. El que espere triunfar en este pícaro mundo, tiene que ligarse, o de lo contrario disponerse a decir adiós a la mulata con el catre y el baúl.

Por eso, siguiendo el trillo de tan profundas enseñanzas, los bateadores del gran chaperón habanista, de Mike González, decidieron ligar un two bagger con un three bagger en el tercer inning, poniendo la primera en la frente, siendo los héroes de tal hazaña, Junior Bejerano y Cando López. Al suceder tal cosa ya estaban hecho dos outs. Paito y el Chino Smith fueron, uno tras otro, de turistas a la almohada inicial, pero Alfonso acabó forzando en segunda el out del Chino.

En el round siguiente al tercero, que me presumo sea el cuarto, cristalizaron otra carrerita los Claveles Rojos. Olivares acabó en fly a Riggins, Mike dió un tremendo tablazo por el center que a mí me pareció biangular, pues cuando se colgó de la adulterina estaba llegando la esférida, mas como no aparece así anotado, al igual que sucede con el two bagger de Bejerano, me reservo el voto y sin querer molestar a mi amigo Fránquiz, anotador oficial, se lo doy a conocer a los fanáticos en forma no oficial. Arango y Parreño acabó en foul fly a primera. Bell roleteó sobre Scales y se convirtió en hit, con lo que Mike se colgó de la antesala. Bejerano dió roller a segunda quedando safe y anotando el chaperón rojo, Bell llegó a segunda y momentos después Cando López terminaba en fly al jardín central.

SE PRIVO MORERA EN EL OCTAVO

Se pasaron tres rounds sin anotación en el encasillado del Habana, pero al llegar el octavo se vió muy pronto que el juego iba a dejar a un lado la monotonía que tan irritados tenía a Crespito, el médico del terreno, y al joven Méndez, los Benitín y Eneas del fanatismo color de vino tinto, una pareja muy simpática que fué a pasear a Europa no hace mucho, poco después de las vacas gordas, dándose el gusto de comer macarrones junto al Vesubio, de pasear en góndola por los canales venecianos y de aprender unas cuantas palabras del idioma del arte y de don Benito Mussolini. Todo aquel que tenga la suerte de ser persona grata a Crespito y a Méndez, les oirá exclamar, pues no dejan de hacer el cuento del viaje a nadie, ¡Venecia molto bello!... ¡Tutta la Italia molto bello...! Y así viven felices, como el cura de Alcañiz y el de Alcañices.

Diré cómo fué eso del octavo: Alfonso, a quien Crespito llama cariñosamente "la Conga", disparó un roletazo a tercera y Riggins cometió un laboratorio llegando a segunda el bateador. Olivares se sacrificó al pitcher y Alfonso fué a tercera. Mike dispara un grounder al pitcher,

(Continúa en la pág. 18)

Serie Copa Presidente Machado

ESTADO DE LOS CLUBS

	J.	G.	P.	Ave.
Habana	6	4	2	667
Almendares	6	2	4	333

BATTING DE LOS CLUBS

	V.	C.	H.	R.	Ave.
Habana	201	19	55	4	274
Almendares	193	15	44	1	228

FIELDING DE LOS CLUBS

	O.	A.	E.	Ave.
Habana	152	78	9	961
Almendares	159	71	12	950

RECORDS DE LOS PITCHERS

	J.	C.	G.	P.	Ave.
Bell, H.	3	2	2	0	1000
C. Alvarez, A.	3	1	1	0	1000
O. Estrada, H.	1	1	1	0	1000
M. García, A.	2	1	1	1	500
O. Levis, H.	2	1	1	1	500
R. Alvarez, H.	1	1	0	1	000
L. Morera, H.	2	0	0	1	000
Cooper, A.	3	0	0	2	000
I. Fabré, A.	1	0	0	0	000

BATTING INDIVIDUAL

	V.	C.	H.	R.	Ave
Olivares, H.	22	0	12	1	546
Smith, H.	21	4	9	0	429
Bejerano, H.	22	5	9	1	409
García, A.	5	0	2	0	400
Riggins, A.	21	6	8	0	381
Scales, A.	24	2	8	0	333
Estrada, H.	3	0	1	0	333
Alvarez, H.	3	0	1	0	333
Baró, A.	25	1	7	1	280
Rodríguez, A.	15	0	4	0	267
González, H.	12	2	3	0	250
Bell, H.	8	0	2	0	250
López, H.	24	1	5	1	208
Alfonso, H.	20	3	4	0	200
Ramos, A.	15	1	3	0	200
Montalvo, A.	21	0	4	0	190
Fernández, A.	16	2	3	0	188
Fabré, A.	11	1	2	0	182
Rojo, H.	11	1	2	0	182
Arango, H.	18	0	3	1	167
G. Alvarez, A.	6	1	1	0	167

Hilario Fránquiz,

WALTER JOHNSON FIRMO UN CONTRATO PARA DIRIGIR 3 AÑOS AL WASHINGTON

El viejo glorioso tendrá a su cargo la completa dirección del team, el salario no se ha dado a conocer

WASHINGTON, octubre 15. UP.—Walter Johnson, piloteará a los senadores del Washington durante los tres próximos años, habiendo firmado en el día de hoy un contrato por todo ese tiempo, con el Presidente del club, Clark Griffith. El salario de Johnson durante esos tres años no se ha dado a conocer. El momento en que Griffith y Johnson firmaron el contrato en la oficina del primero, fué altamente dramático. Griffith dió seguridades a Johnson respecto a que tendrá a su cargo la completa dirección del team. Johnson no ha anunciado si pitcheará, pero este es un asunto que se ha dejado a opción en el contrato. Aunque se hallaba seriamente enfermo la primavera última, antes de ser manager del Club Newark, Johnson parecía hoy gozar de la mejor salud. Se propone regresar a Newark pronto a fin de terminar allí sus asuntos y más tarde anunciará sus planes este invierno. Indicó que es posible que vaya a la Florida. No quiso hacer comentarios acerca de las perspectivas del Washington para el año próximo, indicando que aún no está familiarizado con la situación.

TEX RICKARD OFRECERA EL DOMINGO, POR LA NOCHE, CARRERA MARATHON A LOS FANATICOS EN M. S. GARDEN

Ha seleccionado como grandes competidores al Ouafi, ganador del Marathon Olímpico, y al americano Joie Ray, cuyas piernas paralizó el frío en Amsterdam

NUEVA YORK, Octubre 15.—(UP) —Los juegos olímpicos, cualesquiera sea el valor que tengan para promover la amistad internacional, son tradicionales y datan del siglo XV, de aquellos días en que los representantes de varias ciudades libres de Jellas se reunían para efectuar competencias de fuerza, habilidad y belleza.

A intervalos, desde el resurgimiento de los juegos en los tiempos modernos, en Ayenasm en 1896, para ser exactos, varios caballeros interesados en la promoción del sport han declarado que aquellos se encuentran mal dirigidos. El último en llegar a esa conclusión es Tex Rickard, quien, mirando al negocio de boxeo para el invierno próximo, ha decidido reconstruir los juegos de acuerdo con sus antiguas modalidades.

El evento de resistencia de cualquiera olimpíada dada es la carrera marathon. El laurel que corona la frente del ganador de esta carrera se considera como el mejor entre todos.

Tex Rickard ha ideado una pequeña carrera de marathon en Madison Square Garden para el próximo domingo por la noche. En vez de abrir la competencia a los corredores de todas las naciones, ha escogido a nueve corredores de marathon de reconocida habilidad, esperando dar a sus clientes toda clase de emociones sin necesidad de contar con una pista de muchas millas.

Hace veinte años desde que otros promotores trajeron héroes del marathon olímpico en 1908 a este país como profesionales y los llevaron de ciudad en ciudad y de hipódromos en hipódromos hasta que el negocio de alquilar corredores de distancia fué a la bancarrota.

El próximo domingo Rickard presentará a Abdel Bagjimel, "El Ouafi", ganador de la carrera marathon en los juegos olímpicos de Amsterdam de 1928, quien vino a este país como profesional hace unas cuantas semanas para pasear sus laureles.

Frente a El Ouafi entre otros estará Joie Ray, el más dinámico de los corredores norteamericanos, cuyas piernas se paralizaron por el frío en Amsterdam y no pudo lograr mejor puesto que el quinto. Los otros son Sam Rickman, el marathon hebreo; Guisto Umek, italiano que terminó en quinto lugar en la carrera trascontinental organizada por Pyle; Arthur Newton, de Africa del Sur, que tiene un record mundial para la carrera de cien millas y Gunner Nausland, de Suecia.

Se advertirá que Tex Rickard, después de haber escogido al vencedor del marathon olímpico y a su contrincante norteamericano como principales, ha completado el programa con ejemplares destinados a hacerse con partidarios entre las distintas categorías raciales de la metrópoli.

CAPABLANCA DERROTA A RUBINSTEIN Y SE COLOCA EN EL PRIMER LUGAR DEL TORNEO DE AJEDREZ DE BERLIN

Tiene el cubano uno pospuesto con Spielman, en el que lleva ventaja y el que se decidirá hoy. Los otros dos juegos de ayer, fueron tablas

BERLIN, Oct. 15. (UP). — José R. Capablanca, de Cuba, se colocó de un salto en el primer lugar del torneo internacional de maestros de ajedrez que se está celebrando en esta capital, al derrotar hoy al maestro polaco Rubinstein, siendo el campeón cubano el único ganador del quinto round del torneo.

Capablanca inició el juego con la apertura del peón de la reina y maniobró espléndidamente hasta lograr capturar un peón. A causa de esta ventaja, llevar el juego hasta anotarse una decidida victoria, en la jugada 44, en la cual Rubinstein fué declarado perdedor por haber agotado el tiempo que le correspondía; pero se considera generalmente que no tenía salvación de ninguna clase.

Capablanca tiene 2 juegos y medio ganados y medio perdido, teniendo además uno pospuesto con Spielman, en el cual tiene ventaja. Este se decidirá mañana.

Los otros dos juegos del round de hoy, fueron tablas. Uno entre Spielman y Reti y el otro entre Nimzovitch y Tartakower.

Marshall, campeón de los Estados Unidos, le tocó descansar hoy a causa de que estaba apareado con el doctor Tarrash, que se retiró ayer del torneo por enfermo.

Estado actual del torneo:

Jugadores	G.	P.
Capablanca	2 1/2	1/2
Spielmann	2	1
Tartakower	2	1
Reti	1 1/2	1/2
Nimzowitsch	1	3
Rubinstein	1	3
Marshall	0	2

Parejas que jugarán mañana para terminar los juegos suspendidos:

Del primer round: Spielmann contra Nimzovitch.

Del segundo round: Capablanca contra Spielmann; Tartakower, contra Reti y Marshall contra Nimzovitch.

Del tercer round: Reti contra Marshall.

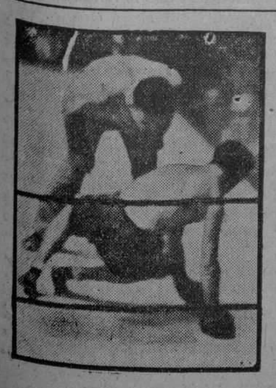

REGORD DEL GRIDIRON DE 1927

Véase a continuación algunos records interesantes de foot ball intercolegial de la temporada de 1927, según fueron compilados por Parke Davis, el Spalding Sports Guide:

Record, Yardas y Player.

Mayor corrida para anotar . . . . . 105 Gilbert Welsch, Pittsburg.
Mayor corrida después de aceptar un kick off 105 Gilbert Welsch, Pittsburg
Mayor corrida después de aceptar una bola pateada 95 Merle Gulick, Hobart
Mayor corrida después de un scrimmage . . . . 97 Harry Stryker, Miami
Mayor corrida de una bola en un forward pass completo
60 Karl Campel, Franklyn and Marshall.
Mayor corrida después de interceptar una bola en un pase
71 Gilbert Welsch, Pittsburgh.
Mayor corrida después de un forward pass 100 Foret Bachetl, Weyland.
Mayor corrida después de recobrar una bola fumbleada
96 Stephen Lee, Wesleyan.
Mayor goal desde el field en drop kick 50 Duncan Cox, Yale.
Mayor corrida después de recobrar una bola bloqueada
76 Orile Robbins, Oregón State.
Goal más largo desde el field en place kick
45 Bill Bancroft, Howard College.
Mayor número de touchdowns anotados en la temporada
19 John Janoski, Duke.
Mayor número de extra-points anotados después de touchdowns
22 Howard Caplan, Johns Hopkins.
Mayor número de puntos anotados 125 Myles Lanes, Dartmouth.

Courtney noquea a Wilson en el noveno

NUEVA YORK, octubre 15 (U. P.) George Courtney, peso mediano, noqueó a Wilson Yarbo, boxeador de color, al minuto y cinco segundos del onceno round de la pelea celebrada aquí esta noche, en la Arena de San Nicolás y la que iba a ser de diez rounds.

M.E.C.D. 2016

FRANKIE GENARO REGONOGIDO CAMPEON MUNDIAL FLY EN EL GANADA

FOOT BALL ENTRE LOS SEGUNDONES

—El Santander derrotó al Victoria, por 2 goals a 0.
—El Covadonga ganó a los Castellanos, 2 x 0.
—América y Europa empataron a cero.
—El Cantabria batió al Templete, por 2 goals a 0.
—No hubo incidentes que lamentar.

El primer partido entre montañeses y rojos fué jugado en Almendares Park y fué ganado por los primeros por dos goals, conseguidos, uno en cada tiempo y por el jugador Delfín. Este jugador fué el mejor de los 22; tuvo una tarde estupenda y llevaba la adelante muy bien y en bonitas combinaciones llegaron infinidad de veces hasta la meta contraria.

Los rojos jugaron un poco desconcertados y sin alguno de sus titulares, pero supieron defenderse bien de la acometividad de los santanderinos.

El árbitro fué Pagés y lo hizo bastante bien.

Vamos ahora a los partidos celebrados en el Campo Tropical:

COVADONGA-CASTELLANOS

El partido de apertura estaba a cargo de enfermeros y leoneses.

Ganaron los enfermeros aunque llevaron un equipo semi-cojo; por los equipiers que les descalificaron por la bronca del domingo anterior.

Los chicos del Covadonga salieron enfurecidos al terreno y dispuestos a derrotar a los castellanos y lo consiguieron.

A los dos minutos del primer half, se internan los enfermeros en campo contrario y después de una bonita combinación de la adelante y Posada consigue el primer goal. Y cuando todavía no terminaron de aplaudir los parciales del Covadonga Zaera II manda un cañonazo y va el esférico, a besar las mallas de los castellanos.

Y el tiempo va pasando... y ni unos ni otros consiguen más goals.

Y Ferré Elías (que tan bien se lleva con los segundones, hasta cualquier día...) tocó final con un 2 x 0 a favor del Covadonga.

AMERICA Y EUROPA

Un partido flojo en donde no se ha visto una jugada que valiera la pena anotarla.

El América jugó en todo el partido muy desconcertado; la adelante no se entendía y a la hora del chut, na...

El Europa hizo algún avance, pero la línea de backs del América no los dejaban pasar.

Y después de los sesenta minutos de bregar, por una y otra parte Ferré Elía, toca final sin que ningún bando pudiera anotar.

Nosotros podemos decir que a los chicos del América les está pasando otro tanto de lo que le sucede a las huestes que dirige nuestro querido amigo el Teniente Núñez, que éstos dos equipos están en decadencia. Si quieren que ganen dichos clubs hay que interesarse un poquitín más por ellos. ¡Núñez! tienes abandonado demasiado al Templete!

Vamos ahora a lo que fué el partido cumbre de la tarde.

A las órdenes de Don Pablo, salen al cuadrilátero los 22 equipiers que van a defender los colores de los clubs.

Cantabria (2): Ordás, Collado, Lorenzo, Díaz, Trueba, Hombre, Bernia, Cano, Collado, Carnota y Fernández.

Templete (0): Piloto, Olivares, Gómez, Bayolo, Expósito (Gorrín), Daranas, Barba, Robelló, Fernández, Tomás y Junquera.

El saque lo hacen los cantabros pero sin novedad al llegar a dominios de Pata Hierro y Olivares, que gracias a ellos no fué más grande la derrota, sucumbían cuantos avances hacía la adelante del Cantabria.

En este primer half, los internacionales jugaron más acoplados, pero la adelante fracasó en todo intento que hicieron de ametrallar la meta que guarda Ordas.

Junquera, que tan buenos partidos ha jugado al principio en el Templete, hoy es el que los lleva al fracaso; todos los avances que hace el Templete por el ala derecha todos fracasan y casi ninguno llega a centrarse bien. Tomás (Catalán) con estar este día con un gripazo fué el mejor de los cinco delanteros.

La línea de medios jugó bastante bien en el primer half, sobresaliendo Gorrín y Daranas; Bayolo, como siempre con un poquitín de miedo...

Y Olivares tuvo un día hermosísimo, nos recordaron aquellas buenas tardes, cuando el Templete era ¡Templete! Pata Hierro muy efectivo y Piloto mal en esta parte y bien en la segunda.

Del Cantabria solo diremos que es un conjunto un poco peligroso para los segundones y que a nuestro parecer es el mejor de este circuito; tiene sus tarde como a todo equipo le sucede: malas y buenas.

El primer goal fué de un penalty y ejecutado por Virula y que de un chut flojo se le pasó por el "lao"... a Piloto.

Y el segundo fué de un estupendo chut de Cano que el keeper no vió pasar.

Y así terminó el primer half, donde fué jugado un poco brusco por los "montañeses".

Diez minutos de descanso y sacan los internacionales, pero la pelota la echan a out, por tres o cuatro veces seguidas.

Se internan los cantabros y antes de que llegara Pata Hierro, Cano manda un formidable chut que pasa rozando el poste.

En los primeros minutos de este segundo tiempo el juego anda parejo; pero los internacionales sucumben al llegar a dominios de Collado y Lorenzo, que está infranqueable.

Un bonito avance de los cantabros que lo deshace Pata Hierro con su furia...

El veterano Daranas, para estar tanto tiempo sin jugar y hoy lo pusieron lo pusieron por estar lastimado el zaguero, Barba II, está ayudando mucho a Olivares; éste también está muy claro; gracias a la defensiva!

La adelante del Templete está desconcertada y solo dos o tres veces le mandaron chut a Ordas.

Mano de Olivares cerca del área de los sustos la ejecutan mandando a Kik.

Se internan los internacionales y a la hora de centrar le sacan el esférico a Junquera, como siempre...

Los cantabros se crecen por momentos, pero la zaga y el keeper del Templete tienen puesto el "cerrojo" a la puerta y no hay de que...

Los chicos del Cantabria no llevaron en sus filas a Robledito, pero Tribilín supo cumplir en su puesto; ¡éstos si son equipos! A la falta de un buen jugador, tienen otro suplente que lo secunda.

Y todos equipier que militan en el Cantabria juegan con un amor propio y saben defender la bandera rojiblanca, con tesón... ¡Si todos los equipos fueran así! Otra cosa sería en el futbol tropical.

Este equipo tiene una infinidad de simpatizadores y también bastantes damitas, que los alientan en el campo y también al terminar saben entonar sus "cheers" en honor a los triunfadores.

El Cantabria en esta segunda parte jugó horrores. Y el árbitro pitó final al partido en donde salieron por la puerta grande los muchachones del Cantabria por 2 goals a cero.

Ferre Elías, bien, ¡si lo hiciera así en Almendares! otra cosa sería.

Y así terminó la tarde en el campo de Herrería, en donde parece que se ha cometido un milagro al no haber ni una sola agresión. Así muchachones, hacer vosotros por el bien del futbol Tropical, ya que los "mayores de edad" no lo quieren hacer...

LA FIESTA DEL SABADO EN EL D. BULNES

Para el próximo sábado, día 20, tienen anunciado una gran fiesta bailable los chicos del Bulnes.

Será en el Cerro Moderno por hacerse pequeño el [illegible] social, por la grande demanda de entradas que hay. Otro día detallaremos.

CHUTAZO.

Victoria del Deportivo J. C. Zamora

El gran pitcher Sánchez que el día de la raza le diera los 9 ceros al Deportivo Zamora, en Arenal Park, fué duramente vapuleado por los Bois de este ultimo team, quienes batearon un total de 11 hits, incluyendo dos dobles de Moreno, un tiple de Donato y un home run de Carlos que produjo las 4 carreras del quinto suficientes para triunfar pues los muchachos de "El Mundo", se quedaron en una solitaria carrera bateando solamente 4 miseros hits, siendo dominados en todos los momentos con excepción del catcher Diaz que bateó un doble y un tiple gracias a lo cual salvaron los 9 ceros. Tan pronto termine la presente serie, que consta de 10 juegos, comenzará el Campeonato de Comunicaciones al igual que el año anterior, tomando parte dos o tres teams por cuya organización se está laborando en la actualidad. Esta es la primera victoria del Deportivo, que llevaba tres derrotas consecutivas.

EL MUNDO B. B. C.

	V.	C.	H.	O.	A.	E.
Lorenzo ss	4	0	1	3	3	1
M. G. Ochoa 3b	4	0	0	2	2	0
H. López 2b	4	0	0	3	1	0
C. Diaz c	3	1	2	6	0	0
González 1b	3	0	0	9	0	0
Domingo lf	3	0	1	1	0	0
Jiménez rf	3	0	0	0	0	0
C. Sánchez p	2	0	0	0	2	0
Totales	26	1	4	24	8	1

J. C. ZAMORA

	V.	C.	H.	O.	A.	E.
Linares lf	4	0	0	1	0	0
Echavarría cf	4	0	0	1	0	0
M. Donato rf	4	1	1	0	0	0
Betancourt 1b	4	1	2	8	1	0
J. Ventura 2b	3	1	2	5	1	0
A. Gilberto 3b	3	1	2	2	2	0
Moreno ss	3	2	3	3	3	1
Torres c	3	0	0	7	1	0
Carlos p	3	0	1	0	1	0
Totales	31	6	11	27	9	1

Anotación por entradas:
El Mundo B. B. C. 100 000 000—1
J. C. Zamora B. B. C. 000 140 01x—6

SUMARIO:
Two base hits: Moreno 2, C. Diaz
Three base hits: Donato, C. Diaz.
Home runs: Carlos
Struck out: por Sánchez 6. Carlos 3.
Stolen bases: Deportivo 3. El Mundo 3.
Umpires: Nicolás, Ortega.

Rabbit Maranville trabando a Mark Koenig en un deslizamiento en la almohada adulterina, una interesante jugada de la serie mundial.

¡LLEGO EL TORO!

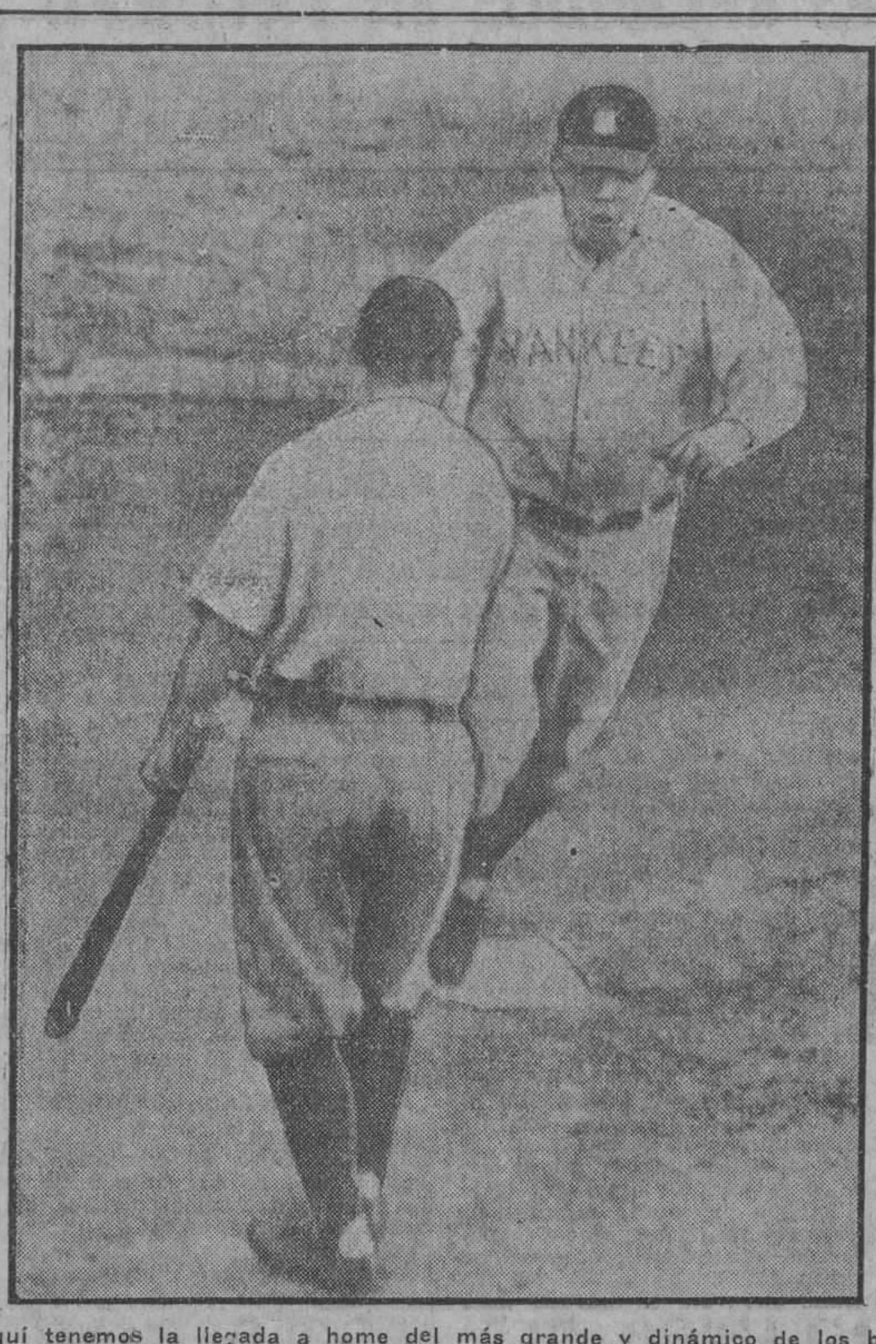

Aquí tenemos la llegada a home del más grande y dinámico de los bateadores de todos los tiempos, Babe Ruth, quien es esperado, como de costumbre, por su gran discípulo Lou Gehrig, que siente gran placer en felicitarlo cada vez que pierde la de corcho.

Serie Copa Miguel Mariano Gómez

ESTADO DE LOS CLUBS

	J.	G.	P.	Ave.
Teléfonos	3	2	1	667
Vedado	3	1	2	333

BATTING DE LOS CLUBS

	V.	C.	H.	R.	Ave.
Vedado	100	15	28	3	280
Teléfonos	103	18	28	3	272

FIELDING DE LOS CLUBS

	O.	A.	E.	Ave.
Vedado	78	38	9	933
Teléfonos	78	44	10	924

RECORD DE LOS PITCHERS

	J.	C.	G.	P.	Ave.
M. Dominguez, C T	2	1	1	0	1000
J. Ravena, VTC	2	2	1	1	500
N. Picazo, C T	2	0	1	1	500
H. Rocamora, VTC	1	0	0	1	000
F. Vázquez, VTC	1	0	0	0	000
A. Febles, C T	1	0	0	0	000

BATTING INDIVIDUAL

	V.	C.	H.	R.	Ave.
G. Alfonso, V T C	14	3	8	2	571
F. Espiñeira, C T	12	5	6	1	500
C. Lugo, C T	14	4	6	0	429
J. Consuegra, V T C	11	3	4	1	364
A. Febles, C T	11	3	4	0	364
G. Gómez, V T C	12	2	4	0	333
R. Gallardo, V T C	9	1	3	0	333
J. Ravena, V T C	6	0	2	0	333
J. E. Ventura, C T	3	1	1	0	333
R. Seiglie, V T C	11	1	3	0	273
R. Pajares, C T	12	1	3	0	250
S. Costa, C T	5	0	1	0	200
O. Reyes, C T	12	2	2	0	167
A. Palencia, C T	12	2	2	0	167
M. Flores, C T	12	0	2	0	167
A. Bruzón, V T C	6	1	1	0	167
N. Picazo, C T	6	0	1	0	167
J. Calvo V T C	13	1	2	0	154
A. Consuegra, VTC	9	3	1	0	111
R. Morales, VTC	1	0	0	0	000
H. Rocamora, VTC	2	0	0	0	000
M. Dominguez, C T	4	0	0	0	000
M. Sotolongo, VTC	6	0	0	0	000
F. Vázquez, VTC	0	0	0	0	000

FIELDING INDIVIDUAL

Pitchers	O.	A.	E.	Ave.
N. Picazo, C T	0	7	0	1000
J. Ravena, VTC	1	6	0	1000
H. Rocamora, VTC	0	4	0	1000
M. Dominguez, C T	0	3	0	1000
A. Febles, C T	1	1	0	1000
F. Vázquez, VTC	0	0	0	000
Catchers				
F. Espiñeira, C T	17	3	1	952
A. Consuegra, VTC	5	3	1	889
Primera base				
O. Reyes, C T	24	2	0	1000
R. Morales, VTC	1	0	0	1000
R. Gallardo, VTC	40	1	1	976
Segunda base				
G. Gómez, VTC	6	9	2	882
J. E. Ventura, C T	7	7	2	875
S. Costa, C T	1	1	2	750
Tercera base				
G. Alfonso, VTC	3	14	3	850
R. Pajares, C T	5	5	2	833
Short stops				
J. Consuegra, VTC	12	11	1	958
A. Palencia, C T	6	12	3	857
Left fielders				
A. Bruzón, VTC	3	0	0	1000
M. Flores, C T	8	1	1	900
M. Sotolongo, VTC	0	0	0	000
Center fielders				
C. Lugo, C T	8	0	0	1000
J. Calvo, VTC	2	0	0	1000
Right fielders				
A. Febles, C T	1	0	0	1000
N. Picazo, C T	0	1	0	1000
R. Seiglie, VTC	5	0	1	833

Julio FRANQUIZ,
Compilador oficial.
Octubre 15 de 1928.

BASKET BALL EN EL LOMA TENNIS

Mañana miércoles 17, continuará en el floor del Loma Tennis Club el simpático campeonato de basket organizado por dicha sociedad, esperándose por todos que el encuentro resulte del agrado de los fans.

Jugarán los teams Rojos y Verdes y se cree que ambos están e ndisposición de ofrecer un choque calientico, posiblemente con tiempo extra para decidir.

El viernes 19, continuará la contienda con otro game, celebrándose al final un buen baile donde imperará la típica música del son.

La entrada a estos juegos es gratis.

Mr. Campana Propino la...

(Continuación de la pág. 17)

quien se priva tirando a tercera cuando ya no había tiempo para sorprender al corredor. Riggins devuelve la esféride a Arango, también era ya tarde para sacar, y todo el mundo queda safe en las bases. Morera tuvo en esos instantes un vigoroso crecimiento de estalagmitas en el tanque de pensar, un parpadeo mental que influyó de manera decisiva en el resultado de esa entrada. Arango fué out al batear de roller a primera, pero la Conga anotó carrera. El pitcher Mr. Campana dió a la bola un machucón, siendo enfriado en la inicial por tiro de Scales, lo que aprovechó Mike para entrar en la accesoria de Margot con la segunda anotación del round. Bejerano acabó con las agonías de las galerías azules, si es que todavía les queda fuerzas para sufrir, mandando un inalámbrico al jardín izquierdo. Total, dos carreras. De esta manera se completaron las cuatro anotaciones de los Claveles Rojos dándose por muerto el pájaro cantor, pues con una sola, la del tercero, tenían suficiente para meter la tocineta en el refrigerador.

Guillermo Pí.

HABANA

	V.	C.	H.	O.	A.	E.
Bejerano, lf.	5	1	1	0	0	0
López, cf.	5	0	1	6	0	0
Herrera 2b.	3	0	0	2	7	0
Smith rf.	4	0	0	2	0	0
Alfonso 3b.	4	1	0	0	2	0
Olivares ss.	3	0	1	1	1	0
M.A. González, c.	3	2	1	2	0	0
Arango, 1b.	3	0	0	14	1	0
Bell, p.	4	0	1	0	1	0
Totales	34	4	5	27	12	0

ALMENDARES

	V.	C.	H.	O.	A.	E.
Ramos, lf.	3	0	0	2	0	0
Baró, cf.	4	0	2	1	0	1
Riggins, 3b.	4	0	1	1	6	1
Scales, ss.	4	0	1	6	5	0
Montalvo, rf.	4	0	0	0	0	0
O. Rguez. 2b.	4	0	1	1	2	2
J. Rodríguez, 1b.	3	0	1	15	0	1
Fernández, c.	3	0	0	1	1	0
Morera, p.	2	0	0	0	1	0
Fabré, x.	1	0	0	0	0	0
Cooper, p.	0	0	0	0	0	0
Totales	32	0	6	27	15	5

Anotación por entradas
Habana. 001 100 020— 4
Almendares. 000 000 000— 0

Sumario:
Three base hits: C. López.
Two base hits: B. Baró.
Sacrifice hits: Olivares.
Double plays: Scales a J. Rodríguez; Herrera a Olivares a P. Arango.
Struck outs: Bell 1; Morera 0; Cooper 0.
Bases por bolas: Bell 1; Morera 5; Cooper 0.
Tiempo: 1:40.
Umpires: V. González (home); Magriñat (bases).
Anotador: Hilario Fránquiz.
Observaciones: Hits a Morera, 5 en 8 innings y 31 v. b. X bateó por Morera en el 8o. Lo perdió Morera.

Estudiantes y Profesionales

Los libros e instrumentos de cirugía médica y dental, microscopios e instrumentos de mecánica dental, máquinas de escribir y cámaras fotográficas. Por la mitad de precio y menos, los tiene usted en "La Flor Cubana", Neptuno 129 y 131. Teléfono U-5137.

COMISION ATLETICA UNIVERSITARIA

CAMPEONATO DE FOOT BALL LIBRE DE 1928

AVISO

Se avisa por este medio a los atletas de las distintas Facultades Universitarias que practiquen el foot ball americano, para que participen en el Campeonato Interior de la Universidad que se celebrará en el próximo mes de Noviembre en el Stadium de la Universidad de la Habana.

Este Campeonato será Interfacultades y constará de un juego entre cada equipo.

En caso de empate resultará vencedor el team que haya acumulado más puntos durante el Campeonato.

Si no fuese posible la celebración de este Campeonato Interfacultades, el Campeonato se celebrará entre dos teams seleccionados por el coach y en este caso constará de una serie de tres juegos, resultando vencedor el equipo que gane dos de estos tres juegos.

El equipo vencedor recibirá 15 medallas de oro para aquellos jugadores que hubiesen jugado más tiempo, siempre que este sobrepase la mitad del tiempo total jugado por el equipo en el Campeonato.

RAUL RAMIREZ, Delegado de Foot ball.

BASKET BALL EN LA Y. M. C. A.

El team de Santos Suárez venció al five de la Y. M. C. A. en un encuentro interesante.—Belén ganó otro match hábilmente dirigido por Cappy.—La victoria cristalizó después de un bonito rally en el segundo half

El pasado domingo por la tarde se efectuaron en el floor de la Y. M. C. A. los dos juegos correspondientes al segundo round del campeonato juvenil organizado por los triangulares, dándose en el primero de ellos una sorpresa inesperada cuando el five de la Y, que lucía ganador fácil en la contienda, fué derrotado por el team juvenil del Santos Suárez Tennis Club con anotación de 12 por 5.

En el primer juego de la tarde se enfrentaron los muchachos del Colegio de Belén, y los del antiguos alumnos del Colegio Infantil, y ambos ofrecieron un encuentro interesante que terminó con la segunda victoria consecutiva de los muchachos que ha preparado Otilio Campuzano.

En el primer half los boys del Infantil lograron una buena ofensiva y lo ganaron con score de 6x3, pero en el segundo tiempo los pupilos de Cappy echaron el resto y después de empatar sensacionalmente el score se fueron arriba, anulando la ventaja que habían tomado sus contrarios.

La victoria les correspondió con score de 8x7 y Estévez, Casas y Peral fueron los más distinguidos. Vivas fué el mejor de los "Infantiles".

SEGUNDO GAME

En el segundo game triunfaron los chicos del Santos Suárez, ofreciendo a los fanáticos una sorpresa inesperada.

El quinteto de la Y, preparado eficientemente por Tobita Faura y con chance de ganar el campeonato invicto, jugó muy confiado en la victoria, olvidó completamente que el pase es el todo en el juego de basket y se descuidó durante todo el game, creyendo que en cualquier momento podía anexarse la victoria.

Y así fué que el tiempo transcurrió sin que el ansiado rally cristalizara, y el Santos Suárez, jugando bien, pasando con oportunidad y tirar mucho al goal, logró el triunfo con anotación de 12 por 5.

Núñez y Granja jugaron mucho los por "santos" en tanto que Alonso Alvarez y el pequeño Valverde fueron los que mejor se portaron del quinteto triangular.

Mañana miércoles se efectuará el tercer round del campeonato, celebrándose un juego en el floor del Colegio Belén. El Santos Suárez jugará con el team del Colegio Infantil.

El jueves continuará la contienda, compitiendo Belén y Y. M. C. A. en el floor de los últimos.

Véase los scores:

Resultado de los juegos celebrados el domingo día 14 de octubre en la Y. M. C. A.

Primer juego:

Colegio de Belén	Fig.	Fog.	Fc.
Sosa F.	0	0	0
Peral F.	1	0	1
León F.	0	0	2
Estévez C.	1	0	0
Casas G.	1	1	0
Cárdenas G.	0	1	0
Muñiz G.	0	0	1
Totales	3	2	4

Antiguos Alumnos	Fig.	Fog.	Fc.
Sabatel F.	1	1	1
Rodríguez F.	0	0	0
Vivas C.	2	0	1
Argilazo G.	0	0	2
Díaz G.	0	0	2
Totales	3	1	6

Anotación por half:
Primer half.
Colegio Belén ... 3
Antiguos Alumnos ... 6
Segundo half.
Colegio Belén ... 5
Antiguos Alumnos ... 1
Totales.
Colegio Belén ... 8
Antiguos Alumnos ... 7

Referee: R. V. Dausá. Anotador: M. Zapico. Umpire: J. Fernández. Time keeper: M. F. de la Reguera. Jugado en la Y. M. C. A.

Segundo juego:

Y. M. C. A.	Fig.	Fog.	Fc.
Bolaños F.	1	1	3
Ferrer F.	0	0	1
Ruiz F.	0	0	1
L. Zapico C.	0	0	3
A. Alvarez G.	1	0	0
J. Valverde G.	0	0	2
Totales	2	1	10

S. S. T. C.	Fig.	Fog.	Fc.
Granja F.	1	1	1
Núñez F.	2	3	3
Rubio C.	0	2	0
De la Fé C.	0	0	0
Aguilera G.	0	0	2
Carrión G.	0	0	0
Angulo G.	0	0	1
Totales	3	6	7

Anotación por falf:
Primer half.
Y. M. C. A. ... 0
S. S. T. C. ... 7
Segundo half.
Y. M. C. A. ... 5
S. S. T. C. ... 5
Totales.
Y. M. C. A. ... 5
S. S. T. C. ... 12

Referee: R. V. Dausá.
Umpire: J. Fernández.
T. Keeper: Reguera.
Anotador: M. Zapico.
Jugado en la Y. M. C. A.

Este juego es protestado por la Y. M. C. A., por no haberse pesado Carrión de S. S. T. C. el día de la inauguración.

PROBLEMAS DE FOOT BALL

El quarter back del team que está en la ofensiva lanza un forward pass hacia el end zone, y el player destinado para recibirlo lo acepta, teniendo parte de su cuerpo en contacto con los postes del goal, en tanto que sus pies están dentro del terreno. ¿Qué debe contarse en esa jugada?

RESPUESTA

La jugada es un TOUCH-DOWN para el team que está a la ofensiva. Véase el inciso 9 de la regla sexta del juego.

Venció otra vez el club Mazorra 8x4

El team de los Criollos no pudo resistir el ataque de los Locos

Con una tarde espléndida y los stands del Mazorra Park atestados de fanáticos, verificóse el match revancha Criollos vs. Atléticos y esta vez Madame la Suerte estuvo con los rojos de Desiderio en el Día de la Raza.

Ocupó el box por el Mazorra el lanzador Bragaña con Valdés de receptor y por los criollos Ramos pitcher y Casal catcher.

Bragaña dominó por completo en los primeros innings a la fuerte batería criolla, mientras las panteras rojas anotaron en el primero tres carreritas. En el quinto hubo un empate sensacional. ¡Oh inning de las angustias! pero la cosa no pasó de ahí cuando los mazorreros suben al score a seis por cuatro. Santana ocupó más tarde el box de los rojos y Bragaña el primer saco. Y se acabó señor Ramos, ganó al fin el team más fuerte! La anotación total fué de ocho por cuatro. Las lindas de la directiva femenina como siempre en sus palcos. Y el presidente del club, Capitán Virginio G. Villalta, también dispuesto a premiar a sus muchachos. Se distinguieron por los Atléticos Menal, por su batting, Castillito en el fielding y Quevedo y Bragaña.

Por los vencidos Montes de Oca por su pitching, Cuervo y Sirgado en el batting. El domingo 14 nos visita el Centro de Dependientes y el día 21 San Lázaro del Rincón. Hay un gran embullo. Véase el score del juego:

EL CRIOLLO B. B. C.

	V.	C.	H.	O.	A.	E.
Santa María lf. p.	5	1	0	0	0	0
Sotolongo cf.	4	0	0	4	0	0
Casal c.	4	0	1	6	2	1
Sirgado ss.	3	1	1	1	3	3
Chibat rf.	4	0	1	0	0	1
González 2b.	3	0	z	4	3	0
Avila 3b.	4	0	0	1	2	1
Cuervo 1b.	4	1	1	6	0	1
E. Ramos p.	0	0	0	0	0	0
M. de Oca p. lf.	2	1	1	1	0	0
Salas x.	1	0	0	0	0	0
Totales	34	4	5	23	10	7

ATLETICO DE MAZORRA

	V.	C.	H.	O.	A.	E.
Alfaro ss.	4	1	1	3	3	0
Vázquez rf.	5	1	2	2	0	0
Argüelles 2b.	4	1	0	4	4	0
Montané 1b.	2	0	0	3	0	1
Bragaña p. 1b. c.	4	1	1	2	3	0
Castillo 3b.	3	2	2	1	3	0
Menal cf.	4	2	v	1	0	0
Valdés c.	1	0	0	4	2	0
Escudero lf.	4	0	1	1	0	0
Quevedo c. 1b.	1	0	1	6	0	0
Santana p.	1	0	0	0	0	0
Totales	33	8	11	27	15	1

Anotación por entradas:
Criollo B. B. C. . . 000 130000— 4
. de Mazorra . 300 120 20v— 8

SUMARIO: Two base hits: Menal, Chivat, Sirgado, Montes de Oca, Vázquez. Doubles: de Alfaro a Argüelles a Quevedo. Struck outs: por Bragaña 5 por Santana 1 por Montes de Oca 4. Bases por bolas Bragaña 3, Santana 1, Ramos 2, Montes de Oca 2. Outs por regla: Valdés. Passed ball: Valdés 1. Tiempo dos horas 10 minutos. Umpires: Curbelo y León. Anotador: Prieto.

Corresponsal.

La sangre mala

Impurezas de la sangre es causa de múltiples enfermedades, graves en su mayoría, que se pueden hacer desaparecer fácilmente si se toma Purificador San Lázaro, medicación a base de sustancias vegetales que se vende en todas las boticas y en su Laboratorio: Consulado y Colón. Purificador San Lázaro, es la medicación de los que padecen de la sangre, la purifican y limpian y dejan de padecer reuma y otras muchas afecciones.

Va Oct. 4.

EL PRESIDENTE DE LA ASOCIACION DE BOXEO DE CANADA ESPERA QUE SEA UN DESCONOCIDO EL SUCESOR DE TUNNEY

Estima Mr. Thomas E. Donohue que no ha de salir seguramente del montón que baraje cualquier promotor por ahora, y que debe dársele al campeón seis meses para discutir su título

ALL BROWN DEBE SER RECONOCIDO CAMPEON MUNDIAL BANTAM

TORONTO, Canadá, Octubre 15.—(UP)—Thomas E. Donohue, presidente de la Asociación Nacional de Boxeo, en un informe que presentó hoy a la Novena Reunión Anual de ésta, dice que espera que se tarde dos, quizá tres años, en encontrar el sucesor de Gene Tunney como campeón mundial de lo speso-completos.

"Tengo la firme creencia de que un boxeador que no conocemos ahora será el nuevo campeón, surgiendo casi del anónimo, y que ningún torneo organizado por determinado promotor, con unos cuantos pugilistas, producirá el hombre con derecho a ceñir la corona mundial de los heavies", dice Donohue, el que agrega que no se debe dar más de seis meses a los campeones para que defiendan sus títulos.

"En el caso que rehusen, es justo para con el público que se les obligue a pelear con uno de varios antagonistas, o que se les quite la corona".

Donohue ha recomendado también que Al Brown, boxeador de color, panameño, sea reconocido como campeón mundial de los bantam, en vista de su triunfo sobre Kid Francis y su disposición para pelear con Bushy Graham, aunque éste no ha querido aceptar el reto del panameño.

Frankie Genaro fué reconocido como campeón mundial de los fly, aunque la Comisión Atlética de Nueva York reconoce al cabo Izzy Schartz. Otros campeones reconocidos son:

Sammy Mandell, peso ligero.
Joe Dundee, peso welter.
Mickey Walker, peso mediano.
Tommy Loughran, peso completo ligero.

PISO UNA PUNTILLA

En el Hospital Municipal fué asistido de una herida punzante en la región plantar derecha Ricardo Salas Amaro vecino de Santa Rosa 43, la que se produjo al pisar en su domicilio una tabla que tenía una puntilla saliente.

MORDEDURAS DE PERRO

En el Hospital Municipal fué asistida de lesiones leves Eloína Ruiz Peñalver vecina de Zaldo 19 las que sufrió al ser mordida por un perro callejero cuando transitaba por Zaldo y Pereira.

Young Fisher pierde por K. O. técnico con el pesado Osk Tild

Jimmy Goodrich, en el peso welter, vence por decisión a Johnny Blair

BUFFALO, Estado de Nueva York, octubre 15 UP.—Osk Tilt, de 163 libras, le ganó por k.o. técnico a Young Fisher, de media libra menos, en el tercer round de una pelea de diez celebrada aquí esta noche.

Jimmy Goodrich, excampeón mundial de peso ligero, y el que recientemente noqueó a Sammy Mandel, le ganó la decisin en diez rounds, a Jonny Blair. El vencedor pesaba 142 y media libras y Blair 141.

Alex Hart, filadelfiano, de 145 libras y media, derrotó a Luke Carr, de 144 y media, en seis rounds.

FRONTON JAI-ALAI

Programa oficial para la función de hoy martes, 16 de octubre, a las 8 y cuarto de la noche

Primer partido, a 25 tantos. Juanito y Llano, blancos, contra Ochoa y Salazar, azules. A sacar ambos del cuadro 9 y medio.

Primera quiniela, a 6 tantos, Gárate, Aguiar, Segundo, Hernando, Mateo y Urizar.

Segundo partido, a 30 tantos. Alberdi y Aristondo, blancos, contra Osa y Abando, azules. A sacar ambos del cuadro 9 y medio.

Segunda quiniela a 6 tantos. Gutiérrez, Guillermo, Berrondo, Eguiluz, Ugartechea y Juaristi.

Tercer partido, a 30 tantos. Juaristi y Berrondo, blancos, contra Hernandorena y Ugartechea, azules. A sacar los blancos del cuadro 10 y los azules del 9 y medio.

CRONICA DE ESGRIMA

(Por AIZ)

—Amsterdan, 1928. (II).
—Los juegos de la IX Olimpíada.
—Italia gana el Torneo de Florete por equipos.
—Consideraciones generales por Joseph-Renaud.

(Continuación)

Yo no podría contarles con lujo de detalles a mis lectores todos los incidentes de aquellas pruebas. La impresión obtenida no sólo por mí sino por todos los asistentes, fué la de que los equipos contendientes se mostraban mucho más eficaces que en las Olimpiadas anteriores. Italia atrajo grandemente la atención por su poderío y su marcado mejoramiento esgrimístico; por tanto, no veo el por qué Italia no se deshace de ciertos equipos de segundo o tercer orden que otras veces la han representado oficialmente.

Yo creo que el equipo italiano gastó en la primera jornada de las Olimpíadas mayor esfuerzo del que era necesario.

El equipo francés batió fácilmente al dinamarqués y al rumano. Pero el alemán le opuso una resistencia muy seria. Bélgica mostró allí sus cualidades corrientes de fineza, de corrección y de combatividad.

Hungría, Austria y Holanda presentaron tiradores excelentes que se hiciero aplaudir después de notables asaltos, pero luego tiraron con muy poco cuidado y con esto comprometieron el resultado del conjunto.

Suiza combatió con mucha energía y mejor buen humor.

El equipo español se hizo aplaudir por su juego brillante y cortés.

Son muy notables los progresos de Egipto en florete. Adelantan mucho también en espada. Su joven maestro Renalt, que lleva allí de establecido más de tres años ha obtenido muchos progresos gracias a su maestría, y aun he de esperar mayores triunfos de él.

La más grande sorpresa de estas Olimpíadas fué dada por los esgrimistas de los Estados Unidos, quienes combatieron con un vigor, una destreza y una rapidez tales que asombraron a quienes los vieron. Un aplauso sobre todo a Levis y a George Calnan.

Desde el punto de vista de la eficacia esgrimística la Argentina brilló triunfalmente, con nitidez, por encima de Bélgica, España y Noruega. Dentro de la primera jornada de las competencias los argentinos se clasificaron como los mejores de todos estos equipos en lo que concierne a la buena calidad de la esgrima que practicaron. Si en las pruebas olímpicas de esgrima se diese un premio de "Disciplina y Bellas Artes" ese premio sería seguramente para el equipo argentino; y este no es sólo el parecer de los diferentes Jurados que figuraron en las competencias, sino también, yo así lo creo, el de todos los concurrentes a las mismas. Larraz, Anganuzzi, los hermanos Luchetti, Félix Camet, hicieron una esgrima sumamente sugestiva en la cual los convencionalismos no son jamás empleados con exceso.

Con excepción de Félix Camet —que se ha adiestrado en Buenos Aires, bajo la dirección del simpático maestro francés Monsieur Noufalli— los argentinos tiran con armas italianas, pero su juego no es exclusivamente italiano. ¿Es acaso ese un juego argentino que tiene la mitad de esgrima italiana y la otra mitad de esgrima francesa? Esos cuatro jóvenes tiradores, de los cuales tres, los hermanos Luchetti y Larraz, han formado parte de grandes eventos internacionales, engañan el hierro con gran fineza de "doigte", en el momento que se les va a parar, y esto es sin duda otra manifestación de la escuela italiana.

Ellos son representantes de una esgrima muy elegante: la punta en línea, suficientemente baja la mano, tres centímetros el arma levantada; nunca, ni en los instantes más animados del combate, ellos esconden su brazo ni se echan hacia adelante. Su florete, hecho con pureza, muy propio del juego de espada.

Si es cierto que en el juego del florete los convencionalismos de dicha arma deben suprimirse, los argentinos han ganado con esta modificación. Semejante variación merece todos los honores. Y así se explica que ellos no puedan sacar más parte en un concurso de florete.

Yo creo contarme entre sus admiradores; diré que el mecanismo tiene un poco de autoridad; ellos dan esta impresión cuando tiran con los italianos; pero los italianos hacen, a mi modo de ver, una defensa exagerada, empleando para ello demasiada fuerza. El método fino, ligero, más razonado de los argentinos, no da una impresión teatral ni una impresión atlética, pero esto es un gran mérito y da un excelente resultado con un mínimo de esfuerzo!...

Los ingleses, afectuosos, como de costumbre, clásicos y corteses — demasiado corteses, porque cuando los jurados los perjudican, no muestran su desagrado; únicamente en la expresión del rostro manifiestan su protesta—. "¿Por qué no hacen una protesta enérgica?" "Vosotros no queremos humillar al presidente del jurado" — dicen los ingleses—. Y, además, ¿qué saca usted con mostrar que no está satisfecho? Sufrir es parte del deporte!... Quien trata de dañar a su contrario, porque no protesta, demuestra ante todo el mundo lo injusto de su proceder y nosotros no tratamos de ganar a nadie de esa manera. Sufrir y hacer sufrir es la cartilla del deportista. Todos somos hermanos".

Pero esta recomendación que dan los ingleses no ofrece mejores resultados que si nos pusiéramos a tocar el violón. Los caballeros ingleses pueden dar a todos los otros esgrimidores ejemplos íntegros de corrección al efectuar sus más importantes pruebas esgrimísticas el cinco de septiembre de cada año en London Fencers Club; los ingleses no se preocupan mucho por saber quiénes han de formar el jurado que ha de regular las poules, a ellos cualquier asesor les basta; siempre le dan la razón en sus decisiones, y si yerra ganando el otro equipo, al darse éste cuenta de la forma en que ha ganado no acepta la victoria, pues ello sería utilizar un mal recurso.. Tal proceder es muy digno, pero yo no sé decir cuánto me desagrada ver a un veterano como Montgomerie, como Holt, y a correctos esgrimidores como Simey, Sheriff, Pearse, Biscoe, James, Wand-Totley, declarar tocado los golpes que no son!...

(Continuará).

M.E.C.D. 2016

Los Triangulares Serán Tenidos en Cuenta Este Año en Basket Ball

Presentarán Este Año un Five Superior al del Año Pasado los Triangulares de la Y. M. C. A.

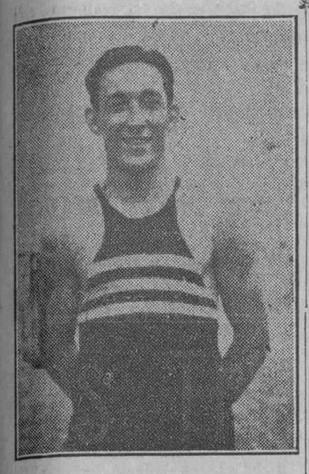

Adolfo González, running guard del team de basket de la Y. M. C. A., que parece destinado a llevar la dirección del juego en la contienda de novicios que se avecina.

Y es posible que al terminarse la contienda figuren entre los cuatro primeros clubs del championship.—El team regular ha sido construido a base de jugadores hábiles en la defensa y de buena estatura.—El trío de forwards es bastante aceptable.—El center promete mucho y los guards darán mucho que hacer.—Impresiones sobre el team

(Por PEDRO GALIANA)

Dirigidos por uno de los mejores jugadores de basket que tenemos en Cuba, cuya habilidad será reconocida por propios y extraños cuando se efectúe el campeonato senior de este año, los muchachos de la Y.M.C.A. están realizando esta temporada un fuerte entrenamiento en su home de Egido 12, dispuestos a reverdecer sus viejos laureles, ocupando otra vez uno de los primeros puestos entre los equipos juniors de basket ball de la Unión Atlética de Amateurs.

Dos años de decadencia ha tenido últimamente la Y.M.C.A. en basket ball después de haber ganado el campeonato junior en 1924, el campeonato de Cuba en 1925 y de haber representado un magnífico papel en la season de 1925-26. Durante ese tiempo el five triangular perdió el setenta y cinco por ciento de su prestigio, cayó fuera de la primera división, y terminó dos temporadas muy cercano al sótano, en abierta lucha con los habituales ocupantes de ese lugar.

En la campaña de 1926-27, la "Y" presentó un conjunto aceptable, pero la falta de práctica le hizo competir sin team work, base de éxito en toda contienda deportiva, y eso dió lugar a que el team perdiera muchísimos encuentros a pesar de contar con los servicios de jugadores como Lorenzo del Portillo, Roberto Arche, Billy Kerr y Humberto Olavarría, que después pasaron a otros clubs y demostraron su eficiencia en el sport.

El team del año pasado fué más desastroso todavía, y con la posible excepción de Adolfo González y Oscar Iglesias, puede decirse que los otros miembros del quinteto sabían de todo menos de basket ball. Se trataba de un team completamente débil, falto de práctica, en el que los guards tenían que hacer las veces de anotadores para salvar los scores del team.

Este año la cosa es diferente, o por lo menos debe serlo a juzgar por el excelente material que dispone el joven mentor de los Triangulares. El squad no es muy numeroso, y en él escasean los jugadores de talla, lo cual quiere decir que el team no tiene punch suficiente para lucir ganador en el papel, pero el conjunto está recibiendo una preparación magnífica, realiza sus workouts con extraordinario interés y está aprendiendo muchas cosas que hasta ahora ignoraba.

Adolfo González, la estrella del team en 1927, fungirá probablemente como capitán del quinteto, no solo por su experiencia, sino por el tiempo que lleva defendiendo la bandera de la "Y", y se espera que su labor resulte productiva. Hasta ahora González no había tenido oportunidad de lucir sus facultades, por haber tropezado generalmente con la fatalidad de jugar con compañeros mediocres,—exceptuando, desde luego, la season de 1925-26 que fué cuando actuando con Faura, Livio Morales, Gilberto Bil y Moya, logró llevar a la Y.M.C.A. al tercer lugar del campeonato de novicios,—pero este año tendrá junto a él jugadores bastante aceptables, de buena estatura, mucha pimienta en su juego y de excelentes condiciones, y eso hará que su juego mejore un ochenta por ciento y resulte lo suficientemente bueno para guiar al five de la Y.M.C.A. hacia uno de los puestos de la primera división.

El squad de los Triangulares se compone de diez hombres que están sufriendo un fuerte entrenamiento. En ese grupo hay cinco guards, uno de los cuales puede jugar la posición de center; tres forwards y dos centers, siendo uno de ellos un veterano del sport que puede ayudar algo con su experiencia de juego.

Este grupo tiene un promedio de estatura de cinco pies ocho pulgadas, y está bien preparado para la defensiva, lo cual significa que costará un poco de trabajo propinarle una derrota. La pareja de guards es excelente y el center regular está adelantado mucho, luciendo contra grandes probabilidades que convertirse en una de las firmes columnas del team.

Este squal está integrado por los siguientes hombres:

FORWARDS
Gabriel Fournier.
Joaquín Planas.
Jorge A. Baños.
CENTERS
Teodoro Maristany.
GUARDS
Adolfo González.
Carlos Perdices.
Julio Fernández.
Artemio Alvarez.
Guillermo Stincer.

En el trío de forwards no hay un solo jugador que podamos señalar como maravilla de la posición, pero en cambio podemos decir que cualquiera de los tres necesita un cuidado respetable de los guards enemigos pues son excelentes tiradores y saben colocarse lo suficientemente bien para hacer rdaño.

Planas es el mejor de los tres y será el llamado a llevar el peso del ataque. Sus tiros son peligrosos en extremo, sabe colocarse con inteligenca, es valiente, agresivo, y sabe comportarse debidamente en los juegos fuertes. El año pasado jugó con el Santos Suárez Tennis Club y fué uno de los buenos players del team, aunque no jugó el tiempo suficiente para convencer a los incrédulos de su habilidad como jugador y este año parece en camino de llevar una buena temporada.

Fournier no puede ser presentado a los fanáticos como un "niño prodigio" ni mucho menos, pero conoce bastante de basket ball, sabe buscar la bola con habilidad y eso es suficiente para que se haga respetar en todos los momentos. Este año ha mejorado mucho y está más en juego que en 1927; aparte de eso, la lesión que tena en la pierna no le molesta absolutamente y estará en disposición de ofrecer una buena ayuda a sus compañeros, resultando una columna de valer en los ataques del team.

El tercer forward del squad, el popular Chemoley, o Jorge Angel Baños, para darle su verdadero nombre es un novato en materia basketbolística, pero su adelanto es grande y podemos asegurar desde ahora que iniciará la temporada en magníficas condiciones, listo para desempeñar con habilidad su role de utility. Chemoley sabe tirar al goal, se raja bastante por la bola y tiene conocimientos suficientes de lo que vale el pase en este sport.

Teodoro Maristany, como center, sorprenderá a muchos esta temporada. El joven atleta parece destinado a tener un buen año y está asimilando mucho todo lo bueno que le está enseñando su joven coach. El año pasado, jugando su primera temporada entre juniors, lució poco o nada, resultando de poca utilidad a la "Y", pero este año es un player distinto, parece listo para tener muchas noches de gloria en sus salidas al floor. Sus tiradas al goal son más certeras, está brincando bien, sus pases tienen ya alguna malicia,—aunque le recomendamos que elimine un poco los pases con una mano estando cerca de su compañero,—está entrando con bastante picardía, provocando los fouls del contrario, y aprovecha bien su estatura para colocar el goal.

El otro center es un veterano del sport que no podrá competir hasta los últimos juegos del campeonato y es posible que su experiencia sirva de algo en beneficio del team.

En el quinteto de guards no hay ningún Livio Morales. Eso es lo cierto. Y citamos al popular standing guard de los Caribes porque es para nosotros el tipo ideal del guard que sabe colocarse debidamente para esperar el ataque de los contrarios, y que al propio tiempo resulta de inapreciable valor cuando su team inicia una ofensiva, pasando la bola con matemática precisión, muchas veces de un lado a otro del floor, sin que ningún enemigo pueda llegar a su alcance.

Ahora bien, el team presentará una parejita excelente, que ha de dar mucho que hacer a los players enemigos. Adolfo González será una columna muy buena en el ataque y defensa, y Julio Fernández, el otro hombre de la yunta, es un rookie que ha mejorado un setenta y cinco por ciento desde que tryo oportunidad de ponerse en contacto con algunas estrellas locales del sport, luciendo actualmente en condiciones de brillar como standing guard en la contienda que se avecina.

He tenido oportunidad de verle en acción desde muy cerca y sé lo que puede dar de sí. Algunas veces suele seguir arranques propios del novato, buscando rápidamente el player contrario que lo ha "tocado suavemente", para desquitarse del golpe, olvidando que en el basket, mejor que en ningún otro sport, es preferible seguir el desarrollo del juego, dejando que la oportunidad se presente favorable al desquite, pero tenemos entendido que su coach está realizando un buen trabajo tratando de quitarle esa falta, y nosotros esperamos que obtenga éxito, ya que el muchacho, siendo un novato en materia basketbolística, está en disposición de asimilar rápidamente las indicaciones que se le hagan y los buenos consejos que se le den.

González y Julio Fernández formarán un duo excelente para lucir entre los novicios, y tenemos casi la seguridad de que se harán respetar por sus contrarios; pero caso de que alguno de los dos se debilite, la "Guay" cuenta con tres individuos que pueden ser útiles en los casos de emergencia. Ellos son: Artemio Alvarez, Carlos Perdices y Billy Stincer, que no tiene nada de extranjero aunque por su nombre y apellido parezca inglés.

Artemio es un "old timer" dentro de la categoría de novicios, y está practicando con interés, dispuesto a jugar este año la mejor temporada de su vida. Carlos Perdices no ha visto todavía sus mejores días en el sport, pero está aprendiendo mucho y no es ya el jugador nervioso de otras veces, aunque le faltan algunos brincos para llegar a ser algo serio en la posición, y Billy Stincer, el "inglesito" del cuento, es un muchacho nuevo que en menos de un año que lleva en el basket ha adelantado mucho y tiende a mejorar a medida que pasa el período de entrenamiento.

El team, como se ve, no es nada del otro mundo, ni esperamos verle triunfar al terminar la contienda de este año; pero es mejor que el del año pasado, tiene mucha más pimienta, habilidad ,estatura y conocimienots, y eso le hará lucir mucho en sus salidas al floor, obligando a los contrarios a jugar todo lo que pueden desde el inicio de sus encuentros, si desean evitar algunos "set backs".

PAULINO UZCUDUN

(Por PETER)

—Su próximo bout: Roberti.
—Algo en Euskera.

La próxima pelea del aizkolari es un enigma. El ex-leñador tendrá por contrario al boxer italiano Roberto Roberti, el mismo que resultó un hueso muy duro para Johnny Risko y el mismo que, sin embargo quedó desairadamente ante King Solomon. Por eso decimos que es un enigma, pues no se sabe si el pugilista italiano hará una perfomance excelente como la que hizo ante Risko o simplemente una mediocridad como la efectuada ante Solomon.

Paulino después de su descanso debe estar en buenas condiciones, y su mano derecha, que sufrió algo en el encuentro celebrado en San Sebastián, debe estar del todo bien. De otra manera no nos explicamos como su triunvirato de managers le buscaron una pelea como esa que le han buscado, que no es por cierto tan fácil como la que le prepararon en Cuba con O'Grady. Roberti es una piedra que se ha encontrado Paulino en su camino y si el de Régil no logra quitarlo del medio podrá ser el obstáculo que dará término a sus aspiraciones championables.

Nada queremos decir con relación al probable vencedor porque antes habrá que conocer a ciencia cierta las condiciones del vasco. Hoy solamente hacemos estos ligeros apuntes para ponerlos a lo cimero de una interview de un periodista con la madre de Uzcudun, la que sacamos de la revista madrileña "Estampa", y con permiso de su autor se la dedicamos a los paisanos del Conquistador de La Pantera Negra.

Dicha información dice así:

"Ibamos camino de Loyola, bordeando un barranco hondo y verde; en el fondo se veían, desparramadas, algunas casas.

—Mire—dijo uno de los compañeros de viaje—, ese "pueblito" es Régil, el pueblo de Paulino.

—¿Y estará ahí su madre?

—Claro.

Era justamente el día 29 de Agosto, el día que Paulino Uzcudun embarcaba en El Havre para seguir peleando en América por el campeonato de boxeo del mundo.

—¿Vamos a bajar, a ver qué dice la abuela de esta nueva excursión de Paulino?

Paró el coche y echamos a andar a pie por una senda estrecha y tortuosa entre maizales.

Gurutzeaga, el caserío de Paulino, está en el fondo del valle; es una vieja casa vasca, remozada hace poco, con la fachada muy pintada y un largo balcón blanco, nuevo. Ante ella, en una explanada, juegan varias chiquillas alrededor de una vieja vestida de negro, que está sentada al sol (porque hoy es el sol apetecible aquí).

—Buenos días, señora.

La anciana nos contempla atentamente y no responde nada.

—Buenos días, señora—volvemos a decir—. ¿Es usted la madre de Uzcudun?

La mujer nos sigue mirando, quieta y silenciosa.

—Debe de estar sorda—opina alguien.

Alzamos la voz:

—¡Eh!... ¿Es usted la madre de Paulino?...

—Paulino...—murmura la vieja.

Y no dice más.

Nuestras voces hacen salir del caserío a un nuevo personaje: una muchacha alta y fuerte, de aire campechano.

No entiende—dice, indicando a la vieja—. La madre no entiende.

—¿No habla el castellano?

—El Euskera sólo...

—¿Le quiere usted, entonces, preguntar en eúskera lo que nosotros le digamos?

La muchacha, que es hija de la vieja y hermana de Paulino, es muy simpática; se aviene riendo a hacer de intérprete.

—Dígale—le indicamos—que si ha sentido mucho que se vaya su hijo.

—¿Miñ asko artu aldezu zure semia Juan dalako? —pregunta la muchacha.

—Bai orixe—responde la vieja—baña uste det laixter etorriko dala.

—Dice que ya lo ha sentido, ya; pero que tiene esperanzas de que vuelva pronto y bueno.

—Ahora pregúntele si espera que consiga ser campeón del mundo.

La hija se vuelve otra vez hacia la madre:

—¿Uste aldezu mundoko txapeldun. izango dela?

Sonríe nuevamente la anciana.

—Nere mutilla ala izango dala uste det Jangoikoaren laguntzarekiñ. Otoitz asko egiten det nere mutillak trabazteko danari... bañan ez nuke nai iñori miñ ematerik. ¿Bai aldaki? Nik esaten diyot beti, ez nuñik emateko, Kartetan are jartzen diyot: "Paulino, nere mutikoa, ez zakarra izan, ez mutturreko batekiñ ez iñor ondatu. Ori ez litzake ondo egiña izango ta"...

La muchacha ríe.

—¿Qué ha dicho?... ¿Qué ha dicho?

—Ha dicho: "Yo creo que mi pequeño lo será con la ayuda de Dios. Rezo yo mucho a Dios porque gane a todos esos. Pero no quiero que les haga daño. ¿Sabe usted? Daño yo le digo siempre que no les haga. En las cartas y todo hago hago que le pongan: "Paulino, pequeño, no vayas a ser bruto y lo estropees a uno de un puñetazo. Esto no estaría bien".

—Pregúntele si le parece que le hará caso él.

—Eta, ¿goguan artuko aldu?—vuelve a interrogar la hermana de Paulino.

La madre vuelve la cabeza afirmando:

—Bai orixe: nere Paulino ozo mutil ona da, eta amaren esanak, beti egiten ditu.. Ona, mutill ona da ozo. Txarkerik gobia...

—Dice: "¡Ah, claro?... Mi Paulino es bueno y hace todo lo que le manda su madre... Buen chico, buen chico es. Sin malicia..."

UNION AMATEUR DE FUTBOL

Tengo el gusto de citar por este medio a los señores delegados para que se dignen concurrir al local social el miércoles 17 de los corrientes a las 9 de la noche.

Rogando puntual asistencia, queda atto. s. s.

Lucas González Rodriguez.
Secretario.

LOS CARDENALES RECIBIDOS EN TRIUNFO

Al regresar al home para continuar los juegos de la Serie les fué hecho a los Cardenales en San Luis uno de los más entusiastas recibimientos que se recuerdan en dicha ciudad, según lo muestra la presente foto.

SERIE VEDADO-TELEFONOS

NOTAS Y COMENTARIOS DEL TERCER GAME

El Vedado Tennis Club ha ganado su primer desafío de nuestra serie mundial de amateurs y ahora podemos decir lo siguiente:

En los próximos matchs va a costar un poco de trabajo vencer al team azul y es casi seguro que la caída de la tarde del próximo domingo sorprenda a los dos clubs con un honroso empate a dos juegos per capita.

La maquinita que ganó cuatro veces seguidas el campeonato de la Liga Nacional de Amateurs, jugó el domingo con su habilidad acostumbrada, atacó duro en todos los momentos, y fué siempre dueña de la situación, manteniendo continuamente en el terreno defensivo a los campeones de la Liga Inter-social.

El match celebrado fué el mejor de la serie y aunque ambos teams tuvieron sus pequeños lunares en el ataque y defensa, podemos decir, en general, que tratándose de amateurs, donde todo no ha de salir siempre a la perfección, se jugó una pelota de Liga Grande que entusiasmó y agradó mucho a los fanáticos.

Gustavo Alfonso está jugando esta serie "at the top of his form" y en cada juego realiza una serie de cogidas espectáculares que son capaces de alterar el sistema nervioso al más pinto En los dos primeros games Alfonsito logró grandes aplausos por sus cogidas, pero el domingo fué héroe máximo del game, defendiendo mucho al zurdo Ravena y resultando el líder del ataque de su club. En el inning de las cuatro carreras conectó un buen hit que llevó a Seiglie a tercera y en el noveno inició el rally de la victoria con un precioso single al central.

Alfonsito es actualmente la mejor tercera base de nuestros aficionados y no iríamos muy lejos si afirmásemos que es la mejor de todos los tiempos en las filas amateurs

El Profesor Consuegra también jugó un short stop de Liga Grande, aceptando cuantos tiros enviaron por su dirección y Gómez Calvo volvió a la vida en el fildeo, aceptando ocho lances sin la sombra de un error.

Gómez trabajó mal en los dos primeros games, pero se nos asegura que una reciente enfermedad le impedía actual como era debido. Aho ra parece haber entrado otra vez en caja... y usted verá cosas muy bellas en lo que resta de la serie.

La concurrencia del domingo fué algo que muchos no esperaban. Cerca de dos mil espectadores invadieron desde temprano las gradas de Marqueses Field, y fué necesario que se colocasen sogas, cerca del terreno, para poder acomodar a los incontables fanáticos que no encontraron huecos en los "bleachers". A las tres y veinte de la tarde se suspendió la venta de entradas, habida cuenta la cantidad de público que invadió el field.

El match hizo honor a la concurrencia y todos los fanáticos salieron satisfechos de la clase de base ball que se jugó.

Estando la serie dos por una, a favor del Teléfonos y habiendo recuperado el Vedado su forma normal, es de esperarse que para presenciar el cuarto juego los fanáticos se vean precisados a repetir en Cuba las escenas de la serie mundial de baseball.

Ninguno dormirá probablemente cerca del terreno, pero tenemos la seguridad de que serán más de veinte los que entrarán en Marqueses Field antes de las doce del día, con su correspondiente "almuerzo" en el cartucho

La dirección azul se privó lamentablemente en dos ocasiones. En el segundo inning, estando Gómez Calvo en segunda, sin outs, y desconociéndose el desarrollo que podía tener el game, el buen base ball indicaba el sacrifice de Bruzón, pero Almeida trató de buscar más de una carrera en la jugada y Chicho pereció en fly al pitcher al tratar de batear el hit.

En el octavo inning, con un hombre en tercera y otro en primera y un out, fué ordenado el squeeze play con un bateador inseguro como Ravena y como resultado se obtuvo el out del Profesor entre tercera y home.

Estando Consuegra en tercera y Morales en primera, que son dos hombres ligeros, la jugada indicaba en esos momentos era el robo demorado, que posiblemente hubies llevado a Morales a segunda, y al Profesor a home con la carrera decisiva del game.

Ese squeeze-play que se empleó en el octavo hubiese caído mejor en el cuarto inning, cuando bateó Calvito con tres en bases y un solo out. Calvito bateó duro y provocó un doble play, pero si hubiese tocado la bola, posiblemente hubiera agregado una carrera más al score del V. T. C.

La falta de team work hizo que Palencia y Pajares no se pusieran de acuerdo en el batazo de Gómez Calvo, en el seguno inning, que se convirtió en tubey. Los dos infielders le fajaron a la pelota y sin reclamar en voz alta el derecho de realizar el out, se colocaron a corta distancia uno del otro para representar delante de los fans el viejo acto de Alfonso y Gastón.

"Cójala usted, amigo Palencia!—habrá dicho probablemente Pajares.

"De ninguna manera, amigo Pajares,— habrá contestado Palencia, que en este caso hizo de Gastón. Y así la bola cayó a tierra, dando al second baseman azul un batazo de dos bases para su batting average.

Según Ravena, la bola que sirvió para que Febles disparase el primer home run de la serie fué una recta sin malicia por el centro del plate. Y asegura el joven lanzador de que el umpire Sirique tuvo en parte culpa del batazo, ya que no quiso contarle una sola bola de esquina y ello le obligó a pasar el strike manso por el centro del plate.

La teoría es buena, pero nosotros entendemos que el único responsable del home run de Febles fué el "swing" que realizó el bateador para conectar, que parecía más bien del famoso Babe Ruth. Febles esperó bien la llegada de la bola al plate y descargó todo su cuerpo sobre ella, imponiéndole tal velocidad que la bola fué a parar al mar.

Hablando de jonrones, no conviene olvidar el que disparó "Chichio" Bruzón, que fué de los que convencen más al público, pues la bola se extendió en consideraciones por el center field y fué necesario que el popular left fielder azul corriera a toda velocidad para ganar el hogar de sus Tios.

Los partidarios del team azul salieron contentos con el resultado del encuentro y aseguran que no perderán uno solo más. La única condición que exigen para que tal cosa suceda, es que Julio López vuelva a ocupar su puesto en la línea de coaching de tercera.

Julio formó un duo formidable con "bigotico" Lavandeira y juntos laboraron por el triunfo, trabajando tanto como los players regulares de la novena.

El Vedado Tennis colocó varias veces hombres en tercera y segunda si nouts y no pudo anotar. Algo parecido a lo que le pasa frecuentemente a la Universidad en foot ball con el Atlético. Coloca sus hombres a pocas yardas del goal y raras veces aseguran el touchdown.

Tres viejos tigres del Atlético de Cuba salieron complacidos con el resultado del game, y se consideran responsables en parte de la victoria obtenida por el V. T. C.

El sábado se reunieron en el hogar de los varones y acordaron enviar al Tennis unas inyecciones de "Corazón y lo otro" para levantar el espíritu del team. El resultado, como ustedes saben, fué verdaderamente maravilloso.

Cuando el juego estaba en su punto culminante, en uno de los momentos en que el Vedado colocó tres hombres en bases sin outs, alguien preguntó por Pablo Carol, el amable Administrador del Tennis, pero don Pablo estaba muy atareado, haciendo cálculos matemáticos con la harina que habían dejado la clientela en los "gates".

En el quinto inning Reyes bateó un rolling lento por el short y, al parecer llegó a la inicial antes que el tiro del Profesor, pero tuvo la debilidad de tirarse para ganar la base y fué víctima de la teoría de Kiko Magriñat:

"Niño que se tira en primera, demuestra que no estaba seguro de ganarla y por tanto no merece la declaración de un safe más o menos teatral".

Al iniciarse el quinto inning, Pérez Acevedo, secretario del club Telefonista, recordó en el palco de la prensa que ningún bateador había muerto por la vía soporífera y enseguida Gómez Calvo echó a perder el asert, quedando retratado en el plate víctima de las curvas de Picazo.

Este muchacho Picazo es indudable una cosa muy seria como lanzador, pero tiene varios defectos, que debe tratar de eliminar.

Primero: Pitchea con mucha rapidez olvidando que su debil constitución física le recomienda más calma en sus lanzamientos.

Segundo: Insiste mucho en dominar a los bateadores con la curva para abajo, que aunque le da buen resultado, le mata mucho el brazo y hace que en los finales del juego pierda gran parte de su velocidad.

Tercero: Combina poco su variedad de bola. En algunos momentos le convendría mucho tirar bolas lentas, que seguramente sorprenderían a los bateadores enemigos fuera de paso y teniendo a los bateadores en dos strikes debe tratar siempre de sorprender con otra bola que no sea la curva para abajo.

Diviñó, su entusiasta manager, un hombre de experiencia en contiendas beisboleras y el catcher Espiñeira, bastante viejo en el manejo de pitchers de cartel, podrían ser excelentes auxiliares de Picazo, haciéndole varias indicaciones en este sentido.

Es lástima que un lanzador tan bueno se pierda por su afán de querer encantar al público obligando a los bateadores enemigos a abanicar la brisa con furor.

Dazzy Vance, cuya verdadera especialidad en el strike out y Lefty Grove, que no sabía otra cosa que ponchar cuando llegó a las Mayores, se han convencido de la importancia que tiene el saber combinar los lanzamientos, y últimamente han ganado con todos sus juegos, tirando bolas rectas, rápidas por las esquinas del plate combinadas con distintos cambios de velocidad.

Picazo debe mirarse en este espejo, y repetir en nuestras contiendas amateurs esa habilidad de quienes pudieran brillar siempre por su velocidad en las Mayores.

TENNIS

Es conveniente para los jugadores que actúan durante mucho tiempo en los courts no olvidar el peligro que existe en las torceduras. Muy a menudo acontece que en un salto o en un esfuerzo cualquiera para ir en busca de la pelota, los jugadores se resienten ya sea los músculos o los tendones del tobillo o pie. Esto acontece muy en especial en los courts duros, tan de moda en la actualidad.

Resulta, pues, de gran utilidad prevenir en lo posible esa clase de accidentes. Para ello los jugadores deben tratar de usar calzados en general más grandes de lo necesario y llevar dos pares de medias en lugar de uno, con lo que el pie estará en mejores condiciones para soportar cualquier clase de golpe. Cuando se trate de mujeres, es conveniente, usar, encima de las medias, un segundo par, de tejido grueso y esponjoso.

En la actualidad existen, a ese respecto, medias especiales cuya parte superior se enrolla por encima de los tobillos. Estas medias tienen la parte superior coloreada con lo que se logran efectos muy agradables.

Ahora bien, para aquellos jugadores muy delicados de los pies y que desean extremar los cuidados es conveniente el usó de plantillas de goma o caucho o bien la colocación de un trozo de algodón en la punta del zapato. En esa forma es posible que el jugador pueda desplegar su juego sin sentir mayores molestias o un esfuerzo, y estará en mejores condiciones de soportarlo.

La razón de todas las precauciones está en que en el tennis, los pies son sometidos constantemente a choques rudos y a estiramientos musculares violentos. Es natural, pues, que los jugadores traten de sobrellevar las posibles contingencias con absorbentes que si no llegan a impedir los accidentes en absoluto contribuirán a hacerlos menos graves. Por otra parte, no hay nada mejor que remitirse a las pruebas. Aquel que nunca haya seguido mis indicaciones encontrará al ponerlas en práctica un bienestar extraordinario y llegará al fin de la jornada, completamente fresco y tranquilo.

GORDON.

FRANK MENKE HABLA SOBRE DISTINTOS ACCIDENTES OCURRIDOS EN LOS SPORTS

Hugh Jennings declaró en 1919, que Ty Cobb, estaba perdiendo su prestigio y habilidad., y esa predicción ha venido a cumplirse en 1928.—Los Estados Unidos sufrió una lamentable derrota en boxeo en las Olimpíadas.—Otras notas interesantes

Buscando y rebuscando viejos recortes de periódicos encontré o descubrí, mejor dicho, una interview dad en 1919 por el último Hughie Jennings, manager de los Tigres. Decía así:

"A pesar de todo cuanto lo lamento, tengo que admitir como buena, la idea general de que Ty Cobb, está perdiendo su velocidad en términos generales. Su en un tiempo brillantísima velocidad ha desmejorado. La vista ha huído bastante de sus maravillosos ojos de bateador y el final de su admirable carrera no está lejano".

Jennings era un espléndido Juez de los valores beisboleros, aun cuando estuviese equivocado hace nueve años al juzgar al más grande jugador de pelota de los tiempos todos.

En aquella fecha, Jennings presagió el final de Ty, y todo el mundo beisbolero creyó que el viejo manager estaba muy acertado en sus pensamientos. La opinión unánime era que en 1922 ya Ty Cobb estaría a prudente distancia del diamante.

Los amigos más radicales y más exigentes, sus más decididos admiradores pensaban que cinco años más, a lo sumo, de baseball útil, quedaban en el bat del ilustre melocotón de Georgia.

Pero bien, veamos cuál fué su record y a partir de aquellas declaraciones y de aquellos malos augurios de sus amigos:

Año	J.	V.	C.	H.	Br.	Ave.
1920	112	423	86	143	14	334
1921	128	507	124	197	22	389
1922	135	526	99	211	9	401
1923	145	556	103	189	9	340
1924	155	625	115	211	23	338
1926	79	233	48	79	9	339
1927	134	490	104	175	22	357

Las cifras hablan mejor que las palabras, especialmente ese 401 maravilloso en 1922, el cual era el año en que se esperaba que Cobb quedase absolutamente descartado como jugador de pelota.

Ahora Cobb está algo así como calentando el banco, pero nunca en su vida soportó cosa igual, sino cuando estableció todos los records del mundo en base ball, pero calentador de banco y todo como es en la actualidad, todavía posee un record al bat de 333 para esta temporada, la cuadragésima segunda de su vida y la vigésima cuarta de su actuación en el base ball.

El grande y animoso pueblo americano está siempre ansioso de informar a cualquiera que cuando se trata de peleadores de boxeo nosotros tenemos lo mejor que existe. Puede ser que así sea en el profesionalismo, pero ¿han tomado ustedes nota de lo que pasó en el departamento amateur, durante las últimas Olimpiadas?...

Los Estados Unidos de América enviaron fuera un completo team boxístico, integrado por puras estrellas. El hombre que obtuvo un puesto en la selección no lo ganó sino después de vencer a unos cuantos miles de camaradas amateurs y luego de probar su indiscutible superioridad aquí.

Sólo porque los americanos, habían ganado siempre el núcleo principal de los matchs por títulos, y por que el boxeo es comparativamente nuevo en los demás países excepto en Inglaterra, se reputó como cosa segura que los americanos ganarían el núcleo principal de los matchs olímpicos, esto es si no los ganaban todos.

Cuando el último swing se lanzó, el último golpe desembarcó y la última campana sonó en Amsterdam, el resultado de los matchs fué éste:

División Flyweight. Ganador: Hungría.
Batamweight: Italia.
Featherweight: Holanda.
Lightweight: Italia.
Welterweight: Nueva Zelandia.
Middleweight: Italia.
Light heavy weight: Argentina.
Heavy weight: Argentina.

Si usted sabe de alguna clase no clasificada aun en boxeo, y usted no podrá saberlo con toda seguridad, puede sentirse seguro de que esa es la única clase en que el team olímpico de los Estados Unidos ganó la corona.

"Snapper" Garrison volvió a Chicago no hace mucho tiempo, rompiendo una resolución que duró 35 años.

Allá por el año 1893, "Snapper", uno de los más grandes jockeys que jamás han vivido, fué contratado por la suma de mil pesos para correr un caballo llamado "Boundless" en el American Derby, corrido aquel año, como una de las grandes novedados del mundo hípico en Chicago.

Snapper cuyas grandes montas en el strech hicieron famosa y popular la frase de "un final estilo Garrison" a llegar a Chicago examinó bien el caballo que se le había dispuesto, y decidió que "Boundless" no tenía el menor chance a menos que se intentara un método especial tendiente a que se debilitasen los demás caballos antes de que la justa se iniciase.

Así pes, con un trick y con otro, "Snapper" demoró la arrancada de la justa, cerca de dos horas, manteniendo el fiel completo de caballos en el post.

Unas veces se quejaba de la rotura de un estribo, otras rompiendo la tira, más luego buscando una falsa arrancada y mientras tanto los demás caballos alineados daban señales de intensa nerviosidad por la demora de la arrancada. En el interín, Boundlees, un caballo sin sangre y sin ansias, lo que podríamos llamar un animal plácido, parecía gozar con la demora.

C. G. Pettingill, que era el starter de la carrera, se puso tan exasperado, que gritó a Snapper:

—Está usted multado en 500 pesos.

Snapper respondió con un gesto tan poco grato al starter que éste agregó:

—Está usted multado en 500 pesos más.

La multa igualó al grupo de caballos. Temeroso de obtener mayor castigo, Snapper cedió en sus tácticas retardatarias y el field finalmente pudo arrancar. Cuando apenas habían corrido tres cuartos de milla, los demás caballos en la justa estaban agotados ya, víctimas del esfuerzo hecho en la barrera por mantenerse quietos, en tanto que Boundless que no se había cansado lo más mínimo, ni hecho esfuerzo alguno en el post, galopó solo a una facilísima victoria que significó una magnífica suma para su propietario.

Luego que la carrera se terminó "Snapper" explicó al dueño del caballo su plan estratégico. Explicó asimismo como fué multado en mil pesos por esta tragedia y explicó que esperaba que el señor dueño pagase la multa y le ofreciese a él un pequeño bono.

El citado dueño no dió a Snapper el bono, no pagó tampoco la multa y se limitó solamente a pagar a Snapper los mil pesos en que había contratado sus servicios. El Jockey Club reclama su multa del dinero que debían pagar al jinete y Snapper no solo no ganó una perra por su estrategia, sino que de contra tuvo que pagar de su bolsillo su pasaje de ferrocarril y sus gastos en la ciudad.

Después de lo cual resolvió' "Nunca más en mi vida pondré un pie en Chicago".

Y ahora, 35 años después, es que ha roto su promesa.

NUEVO TRIUNFO DEL INDEPENDENT ELECTRIC

El pasado domingo día 14, midieron sus fuerzas en los terreno, de la General Electric, los aguerridos teams Banco Gelats y el Independent Electric BBC, saliendo victorioso el Independent. Sobresalió la labor admirable del gran lanzador de bultos postales Dominguez, el hermanito del pitcher telefónico que estuvo a gran altura, dejando en 4 hits diseminados a los banqueros.

En el uso de la majagua: el short stop eléctrico, con 5 hits de 6 excursiones. También se lució el catcher Gómez, que estuvo admirable detrás del plate.

A continuación damos el score:

BC	000	010	000	1	4	3
IEC	015	1020	00x	19	15	1

SPORTFOLIO

¿Cuál es el pitcher de más velocidad en las Grandes Ligas? ¿Quién tiene más velocidad Dazzy Vance o Larry Benton?

¿Qué pitchers ganaron veinte o más juegos en la Liga Nacional este año? ¿Figuró Benton en el cambio que llevó a Honrsby hacia el Boston Braves?

¿El pitching staff de los Yankees era superior al de los Cardenales? ¿El Pittsburg le dió alguna lechada al Cincinatti este año?

¿Cuanto pesaba Firpo antes de dedicarse al boxeo? ¿Han peleado alguna vez George Carpentier y Tommy Loughran? ¿Qué resultados ha tenido este encuentro?

¿Quién ganaría entre Tommy Loughran y Young Stribiling? ¿Quién es mejor Black Bill, Charol o Kid Chocolate? (Nos referimos a sus condiciones dentro de su división).

¿Cuál ha sido el forward pass completo más largo que se ha registrado en un juego de foot ball?

Cuántas veces fué noqueado en su carrera pugilística el boxeador francés George Carpentier?

¿Qué pitcher de la Liga Nacional sostiene el record para mayor número de ponchados en un juego de nueve innings?

¿Qué opina usted de la demostración que está dando el Vedado Tennis en la serie con los Teléfonos?

¿A que atribuye usted la debilidad de Gómez Calvo en segunda y el juego lento de los Marqueses en las bases?

¿Cree usted que el Teléfonos sea mejor team?

RESPUESTAS A LAS PREGUNTAS DE AYER

El único requisito que se le puede exigir, —a nuestro modo de ver las cosas, por que ese es un asunto puramente de forma y capricho de los promotores,— es su carnet de corresponsal.

Waite Hoyt fué el mejor lanzador de los Yankees en la serie mundial de este año. Ganó dos desafíos y en el primero anestesió completamente a los Cardenales

Pennock se está sometiendo a un excelente tratamiento y se espera que esté listo para pitchear en la primavera. Herb practico varias veces con los Yankees, en la serie mundial y no demostró ningún inconveniente en el brazo.

Babe Ruth, Wate Hoyt, y Bob Meusel, son los únicos supervivientes, en el New York Americano, del team que fué a la serie mundial en 1921.

Waite Hoyt ha perdido tres juegos en series mundiales. Uno con los Gigantes en 1921, otro con los mismos Gigantes en 1922 y otro con los Cardenales en 1926.

Hoyt ganó dos juegos y perdió uno de la serie mundial de 1921. La primera vez que se enfrentó con los Gigantes le dió los nueve ceros.

Hoyt está en las Mayores desde 1919, fecha en que ingresó en el Boston. Actualmente percibe 15.000 pesos de suelto como pitcher de los Yankees.

Bruce Caldwell, el famoso ex-futbolista de Yale, jugará este año con el equipo profesional de los New York Gigantes.

Ohio State jugará con Michigan, Princeton con Lehigh, Pennsylvania con Penn State y Nebraska con Syracuse el próximo sábado.

Jess Willard tiene seis pies, ocho pulgadas de estatura. Pesaba alrededor de 275 libras cuando ganó el campeonato del mundo.

Ochenta y cinco mil espectadores presenciaron el doble triunfo de los Yankees en el doble header celebrado en Yankee Stadium el día 6 de Septiembre contra los Atléticos.

El score de un juego forfied de foot ball es una por cero.

Hasta ahora se cree que solo sean tres los contendientes en el campeonato junior de foot ball intercolegial: Universidad, Atlético de Cuba y Habana Yacht Club.

M.E.C.D. 2016

Radio y Electricidad

A CARGO DE ALBERTO GIRO

EL PRESIDENTE DEL RADIO C. DE KANSAS VISITO AYER NUESTRO RADIO CLUB

Ayer fué recibida en el Radio Club de Cuba la visita del señor Clifford Johnson, presidente del Radio Club de Kansas en E. U.

Tuvieron el gusto de atenderlo los siguientes socios que se encontraban en el Club. Antonio A. Ginard, José M. Fernández y Solís, profesor de telegrafía de la Academia, Antonio Quintero, César Fernández, Enrique López Cuco, Antonio Marrero, Gustavo Barros, José M. Acosta, Luis Pita González, René Suárez Pereira, Francisco Rubí, Francisco Garzón, Belisario Camacho.

Por encontrarse ausente en el Mariel el señor Gumá, presidente del Radio Club de Cuba, el señor Antonio A. Ginard, tesorero, dió la bienvenida al señor Clifford, y después de pasar un agradable rato en cordial conversación y mostrarle los adelantos del Club, fué servido un espléndido champagne con que obsequiaba el Radio Club de Cuba a tan grato visitante.

Horas después todos los que allí se encontraban, llevaron a dicho señor a visitar a la P W X, siendo recibidos por el caballeroso jefe operador, señor Ricardo de Diego, de cuya visita salieron maravillados regresando a la estación 2 X X del Buen Retiro y de ahí a las estaciones 2 Y Q y 2 A Y desde cuyo punto se despidieron de tan grato visitante el cual manifestó lo gustoso que estaba en este país por su cortesía en general y las muestras de sincero aprecio que le daba el Radio Club de Cuba.

LAS CLASES DE TELEGRAFIA EN EL RADIO CLUB ...

Por este medio y cumpliendo encargo del presidente del Radio Club de Cuba, cito a todos los asociados que deseen participar de las clases de radio telegrafía, para el jueves próximo, de 8 a 9 p. m. en el local social, San Lázaro 58, altos, a fin de que se provean de la matrícula necesaria.

Las clases comenzarán fijamente el próximo lunes.

Alberto Giró, secretario del Radio Club de Cuba.

TRASMISIONES PARA HOY

2 L P trasmitirá de 11 y media a 1 de la tarde.
2 W X trasmitirá de 5 y media a 7 p. m.
2 M G trasmitirá de 5 y media a 7 p. m.
2 M C trasmitirá de 6 a 8 p. m.
2 R R trasmitirá de 9 a 11 p. m.
P W I H trasmitirá de 8 a 10 p. meridiano.
2 A Z trasmitirá de 10 y media a 11 y media p. m.

PROGRAMAS EXTRANJEROS

W G Y (Schenectady, N. Y.), General Electric Company. 790 Kilocycles (379,5 Meters). Channel 79.
Eastern Standard Time.
6 y 45 a 88 a. m., Setting up exercises.
8 y 30 a 8 y 50 a. m., Cheerio talk and music.
11 y 15 a 11 y 30 a. m., Radio Household Institute (N. York).
11 y 30 a 11 y 45 a. m., Republican notional campaign.
11 y 55 a. m., Time signals.
12 m., Weather report.
12 y 2 p. m., Produce market report.
12 y 10 p. m., Farm flashes.
12 y 30 p. m., New York stock reports.
12 y 45 p. m., Weather report.
1 y 30 p. m., Television transmission.
2 p. m., Organ recital, Emlyn Jones, Proctor's Theatre (Schenectady, N. Y.)
6 p. m., Stock reports, produce market report, farm forum and news items.
6 y 30 p. m., Dinner music, Hotel Ten Eyck (Albany, N. Y.).
7 p. m., Volters' Service (Washington, D. C.).
7 y 30 p. m., Soconyland Sketches (New York).
8 p. m., National Radio Institute program (New York).
8 y 30 p. m., Seibering Singers (N. York).
9 p. m., Eveready Hour (New York).
10 p. m., Clicquot Club Eskimos (New York).
10 y 30 p. m., Correct time.
10 y 30 p. m., Palais d'Or orchestra.
11 y 30, 12 p. m., Television transmission.
W O C, The Palmer School of Chiropractic, Davenport, Iowa.
Central Standard Time.
374.8 Meters, 800 Kilocycles, 500 watts.
11 y 15 a. m., Opening Markets and weather forecast.
12 a 12 y 45 a. m., Farm and Home Hour.
1 y 57 a 2 p. m., Standard Time Signals.
2 a 2 y 10 p. m., Closing Markets and weather forecast.
3 a 3 y 30 p. m., Homemakers' Hour by Aunt Jane.
5 y 45 a 6 p. m., Chimes concert.
6 a 6 y 30 p. m., Voters Service under the auspices of the National League of Women Voters.
6 y 30 a 6 y 45 p. m., Daveuport Daily Times Sports News.
6 y 45 a 7 p. m., Davenport Daily Times News Review.
7 a 7 y 30 p. m., National Radio
7 y 30 a 8 p. m., Seiberling Singers Institute Program.
8 a 9 p. m., The Palmer String Quintette.
9 a 9 y 30 p. m., Clicquot Club Eskimos.
9 y 30 p. m., Corerct Time Announcement.
9 y 30 a 10 p. m., Helen Gobble Henigbaum, piano recital.
10 p. m., Weather Forecast.
10 a 11 p. m., Herb Heur's Vagabond Orchestra.
11 a 12 p. m., Trave O'Hearn and His Orchestra, broadcasting from the Roof Garden of the Le Claire Hotel, Moline. Ill.
W P G, Atlantic City. Onda 272.6 Kilocycles, 1100 Potencia, 5000 watts.
1, Hotel Morton Luncheon Music J. Leonard Lewis, director.
6 y 45, Organ Recital. (Request Selections). Arthur Scott Brook.
6 y 55. Last Minute News Flashes. Press-Union Publisihinb Company.
7 y 5, Hotel Shelburne Concert. Ernest Bellinetti, director.
7 y 45, Ethel Rattay's Playground Highlights.
8, otel Chelsea Concert Orchestra. William C. Schwartz, director.
8 y 30, Studio Program and Correct Time. Courtesy of International Business Machines Corp.
8 y 30, The Castillans Dance Orchestra. Atlantic City Casino. Fritz Prospero, director.
9, Chalfonte-Haddon Hall Dual Trio. Anthony Coletti, director.
10, Musical Maids from Ship's Deck, Colton Manor Hotel. Margaret Keever, contralto.
10 y 30, Correct time and Castillians Dance Orch. Atlantic City Casino. Fritz Prospero, Dir.
11, Silver Slipper Supper Club Dance Orchestra.
11 y 30, Follies Bergere Dance Orcrestra.
12, Jean Weiner, Organ Recital (Request Selections).
W B A L, Baltimore.
Eastern Standard Time, 285 Meters 1050 K. C., 5 K. W.
3 y 30 a 3 y 45 p. m., Blanche Jeanneret Hartlage, pianist.
3 y 45 a 4 p. m., Inexpensive Dinners, by Anna Trentham, Director of the Bureau of Home Economics, Consolidated Gas Electric Light and Power Company, Baltimore.
4 a 5 p. m., Salon Music by The Calvertons.
6 a 6 y 30 p. m., W B A L Sandman Circle. "Some Favorite Fairy Tales, told by Lady Baltimore.
6 y 30 a 7 y 30 p. m., W B A L Dinner Music.
7 y 30 a 8 y 15 p. m., Maud Albert, contralto; Arthur Morgan, violinist, and George Bolck, pianist.
8 y 15 a 8 y 30 p. m., Republican Campaign Program.
8 y 30 a 9 p. m., W B A L Ensemble—Soloist; Nathan Cohen, xylophonist.
9 a 9 y 30 p. m., Three-in-One Program (N B C).
9 y 30 a 10 p. m., Dutch Masters Minstrels (N B C).
10 a 11 p. m., The Pattersons.

SOCIEDADES ESPAÑOLAS

FUE PROBADA LA PELICULA DE LA ASOC. CANARIA

Hoy se reunirá la Sección de Sanidad para tratar sobre la casa de salud de la sociedad

LA PELICULA SOCIAL

El domingo último, y ante los miembros que integran el Comité Ejecutivo de la Asociación Canaria, tuvo efecto la exhibición de prueba de la nueva película firmada por esa Institución para dar a conocer los adelantos alcanzados por la misma.

Debido a ello, muy pronto empezarán las exhibiciones que se llevarán a efecto en distintos teatros de esta Capital, del Interior y de Canarias.

La mencionada film lleva dos títulos 'Con los Ojos del Alma' o 'El Festival de la Candelaria.

LA SECCION DE SANIDAD

Esta noche, martes, y bajo lapresidencia del señor Manuel R. Rodríguez, se reunirá la Sección de Sanidad de la Asociación Canaria.

Los asuntos que tratará, relacionados con la casa de salud Nuestra Señora de la Candelaria', son de importancia.

LA SECCION DE PROPAGANDA

Anoche se reunió este Organismo de la Asociación Canaria bajo la presidencia del señor Antonio Rodríguez Martín.

Resolvió diversos particulares de interés; y de sus acuerdos nos ocuparemos oportunamente.

LAS DEMAS SECCIONES

Debido a la proximidad de la fecha en que la Asamblea de Representantes de la Asociación Canaria celebrará su reunión ordinaria reglamentaria del mes de noviembre, todos los organismos vienen actuando con verdadera actividad para que el informe que rinda el Comité Ejecutivo sea lo más brilante posible.

CON GRAN SOLEMNIDAD SE CELEBRO ANOCHE, EN EL CENTRO CASTELLANO, LA FESTIVIDAD DE SANTA TERESA

En párrafos vibrantes de emoción y de amor fueron cantadas las glorias de Castilla y las virtudes de aquella mujer inmortal que se llamó Teresa de Avila

"LA UNION, CASTELLANOS, OS DARA LO QUE DIO A VUESTROS ANTEPASADOS: LA HEGEMONIA MUNDIAL"

Un distinguido leonés, el señor Francisco Vega Núñez, pronunció un hermoso y vibrante discurso, cantando las glorias de todas y cada una de las provincias castellanas

Un gran éxito, rotundo, completo, alcanzó el Centro Castellano.

La velada celebrada en sus hermosos salones de Prado y Neptuno, fué una de las más brillantes de su historia. El salón, colmado, repleto de bellas damas, de lindas jóvenes y de entusiastas castellanos; nunca con mayor razón podríamos emplear la locución vulgar: "No cabía ni un alfiler".

Presidió el acto el señor Elías Rada presidente del Centro, con los presidentes de las Sociedades castellanas, señores Manuel Valcárcel, de la Beneficencia Castellana; Garcilaso Rey, de la Colonia Leonesa: Manuel Sánchez, de la Colonia Salmantina; J. Paredes, de la Palentina; Florián Guerra, de la Zamorana; Angel Iglesias de Estudiantil Cervantes; el ex presidente del Centro, señor Daniel Pellón, los directivos señores Ramos, Petisco(Luelmo, Cimadevilla, Carmona Carlos Pérez, Bajo el secretario social, señor Rafael Palau, etc. etc.

De la Casa de salud "Santa Teresa de Jesús" su director, eel doctor Eugenio Torroella, subdirector doctor Gaspar Nodarse; doctores Servando Fernández, Ignacio Márquez, Luis Muñiz Angulo, el gerente de la farmacia, doctor Oscar González, el administrador de la Casa de salud señor Aurelio Sarabia, y representación de varias Sociedades españolas entre ellas el vicepresidente de España Integral, señor Domingo Lázaro y su secretario el elocuente orador señor Francisco Vega Núñez.

EL ACTO

La parte musical, de recitación y de canto a cargo de distinguidos alumnos del Conservatorio de la señora Rosario Iranzo, fué aplaudidísima y en justicia merecieron las ovaciones que se les tributaron y que nosotros ofrecemos a la señora Rosario Iranzo, distinguida artista, que, graciosamente, ofreció al Centro Castellano, para mayor esplendor de su velada, su concurso.

El distinguido leonés señor Francisco Vega Núñez, secretario de España Integral y conceptuoso y elocuente orador, pronunció una magistral conferencia, interrumpida frecuentemente por los aplausos de la concurrencia, en la cual exaltó la personalidad de Santa Teresa, mujer sublime, cuyas obras son "leídas y gustadas casi tanto como el Quijote, ese libro inmortal". Teresa Sánchez de Cepeda y Ahumada, que tuvo la gloria Avila, la vieja ciudad castellana de que naciera entre sus muros, está reputado por católicos y no católicos, creyentes y ateos, como la más grande escritotra española y tal vez como una de las mejores del mundo.

Cantó también en párrafos vibrantes las glorias de Castilla, madre inmortal, despertando enorme entusiasmo cuando en párrafos viriles, cantó a todas y cada una de las regiones castellanas desde Santander a Madrid, desde Burgos a Toledo, desde León a Guadalajara, desde Zamora a Valladolid, Salamanca, Ciudad Real, Segovia, Avila. Cuenca... todas heroicas, todas grandes, todas unidas formando una Castilla grande, inmortal, cuna de héroes, de santos, de poetas, de literatos y de artistas. Grandes aplausos.

—Pero—dijo—es preciso para vencer la unión de todos los castellanos, absolutamente de todos, codo con codo. Así se vence y así se triunfa y así será el Centro Castellano en Cuba, lo que fué Castilla en el mundo, lo que es y lo que será, porque Castilla es inmortal, como el Centro es y será grande, por el amor y el esfuerzo de sus hijos.

El orador fué muy felicitado y aplaudido.

Felicitamos a la Sección de Recreo y Adorno, especialmente a su presidente y secretario, señores Martínez Romillo y López.

ORGANIZA UNA GRAN VERBENA ESP. INTEGRAL

Once nuevos asociados fueron anotados ayer. La Sección de Bellas Artes

Ya en principio se acordó celebrar el día 3 de Noviembre, sábado, una gran Verbena en la hermosa terraza y en los elegantes salones de la patriótica Asociación "España Integral".

Para la mejor organización de este acto, que revestirá los caracteres más extraordinarios que se han conocido en la Institución, se reune mañana el Comité de Damas de la Institución, organismo organizador de ese acto.

Se llamara Verbena Otoñal.

En días sucesivos hablaremos de esa gran fiesta, que revestirá solemnidad extraordinaria.

ONCE NUEVOS ASOCIADOS

En el día de ayer se anotaron en las filas de "España Integral" once nuevos asociados, cuyos nombres damos a conocer.

Señores Camilo González López; José Rodríguez Cantero; Ramón Barreiro.

Señoritas Amada Camilleriz; Asunción Camilleriz; Esteban Camilleriz; Luisa Luege y Sánchez; Florodora Sorial; Esther Seijas Gómez; Rosario Pascual Montenegro y señora Dolores Montenegro de Pascual.

Total por todos los incriptos ayer: 11, a quienes saludamos por su ingreso en la patriótica Asociación.

LA SECCION DE BELLAS ARTES

Celebró junta ordinaria la Sección de Bellas Artes, organismo que preside nuestro distinguido amigo, señor Casimiro Lomas, actuando de Secretario el titular señor Félix Viñuela y la asistencia de los vocales señores José Gallo; Pedro Galán; Emilio Vega Núñez; Antonio Bajo; José Arienza y José Pérez Rivas.

Fué aprobada el acta anterior por unanimidad.

Fué concedido un voto de gracia al actual profesor de Música, señor José Raphel, por la competente dirección que se observa en la marcha de la clase de música, fruto de un celoso entusiasmo por parte de tan competente director y colaborado por todos los numerosos alumnos matriculados en las clases.

Se acuerda solicitar de la Junta Directiva la impresión de nuevos talonarios para los recibos de los matriculados en la clase de Música.

Fueron tomados otros acuerdos de importancia en relación con la mar cha siempre creciende de este importante organismo.

A las once de la noche se terminó la Junta de la Sección.

DOS JUNTAS GENERALES

La junta general ordinaria que debía celebrarse el día 14, fué suspendida por circunstancias especiales, y se celebrará el día 18, a las ocho y media de la noche con la siguiente orden del día.

Altas y Bajas; Balance Cuatrimestral; Nombramiento e Informe de la Comisión de Glosa y Asuntos Generales.

Terminada esta junta dará comienzo a la junta extraordinaria para la reforma del Reglamento.

Suplicamos a todos los socios asistan a estas dos juntas.

LA ZARZUELA "PROVA D'AMOR" EN EL NACIONAL

La colonia gallega se dispone a concurrir a esta magna función, entusiasmada

El entusiasmo que se nota entre la colonia gallega por asistir al estreno de la zarzuela de puro sabor regional "Prova D'Amor", que se estrenará en el Teatro Nacional el 25 de este mes, está bien justificado. Nosotros galantemente invitados, hemos asistido a los ensayos que se celebran en el local de la Sección de Bellas Artes del Muy Ilustre Centro Gallego y hemos quedado maravillados, tanto de la parte que corresponde al libreto, como de la partitura del maestro Vide.

"Prova d'Amor" tiene un argumento sencillo y bello que ha de gustar extraordinariamente.

El maestro Vide encontró en el hermoso libreto un ancho campo para su inspiración. Tiene "Prova d'Amor" números musicales, de una gran belleza y, entre ellos, la "Canción del Ruiseñor" evoca todo el sentimiento y toda la ternura del alma gallega. El "Villancico de Reyes" es otro de los números que mas nos han sorprendido. Su música, desde luego, original, nos recuerda sin embargo el inmenso caudal del Folklore gallego. La Balada del "Pelegrino" tiene un magnífico intérprete en Miguel Gervolés. Las coplas del Molinero, habrá que visarlas seguramente, pues están salpicadas de una pimienta que estamos seguros ha de celebrarlas el auditorio. Su intérprete, el jocoso Ramón Alvarez, hace una verdadera creación.

Los coros magníficos, están a cargo de los elementos artísticos del Muy Ilustre y ese es el mejor elogio, pues nos recordarán la majestuosidad de aquellos coros de "Miñatos de Vran".

Para que nada faltara en su mejor representación, se ha seleccionado de entre los elementos artísticos más conocidos de la colonia gallega el siguiente reparto: Eusebia, señorita Antoñita Sedes; Doña Rosa, señora Beatriz Quiroga; Sra. Mónica, señorita Carmen Alvarez; Loliña, señorita Eulalia Viola; Alifonseca, señorita C. Alvarez; Moza primera, señorita Maruja Fernández; Moza segunda, señorita Elvira Ponte; Avelino, Sr. Enrique Silva; D. Cándido, J. Alvarez Núñez; Muiñeiro, Ramón Alvarez; Mozo primero, Manuel López; Mozo segundo, Juan Alonso.

Numerosísima orquesta dirigida por el autor.

GRANDES EXITOS DE LA SOCIEDAD HIJAS DE GALICIA

Un notable especialista de garganta, nariz y oídos forma parte del sanatorio

Otro nuevo éxito hay que agregar a la lista de los muchos obtenidos por la Directiva de la prestigiosa sociedad "Hijas de España".

El renombrado y afamado laringólogo doctor José Alfonso, que desempeña el cargo de Especialista de Garganta, Nariz y Oídos en la Quinta "La Covadonga", de el Centro Asturiano, ha entrado a formar parte del Cuerpo facultativo de "Hijas de España", debido a las gestiones realizadas por los Directivos de esta Sociedad.

El Dr. Alfonso, que además dará a las asociadas de "Hijas de España" consultas como Oculista, especialidad también que desempeña con notable éxito, ha designado los Lunes, Miércoles y Viernes de cuatro y media a cinco y media, pa.m., para consultar a dichas asociadas.

Demás está que hagamos aquí los elogios del Dr Alfonso, ya que sus éxitos en ambas especialidades están de manifiesto en las difíciles operaciones que ha practicado en la citada Quinta "La Covadonga", a distintos asociados del Centro Asturiana" y particulares.

Siga "Hijas de España" la ruta emprendida y con adquisiciones como la del Dr. Alfonso, le auguramos grandes triunfos y mayores éxitos.

ACTOS PARA HOY

Beneficencia Ortegana. — Junta directiva, en Teniente Rey 45, a las 9 p. m.

Círculo Praviano. — Junta general, en el Centro Asturiano, a las 8 y 30 p. m.

Club Carreño. — Junta directiva, en el Centro Asturiano, a las 8 y 30 p. m.

Círculo Corvera. — Junta general, en el Centro Asturiano, a las 9 p. m.

Centro Gallego. — Asamblea de Apoderados, a las 8 y 30 p. m.

Centro Asturiano. — Secciones de Recreo y Adorno, Asistencia Sanitaria, Intereses Materiales y Comisión de Regla? mento, a las 8 y 30 p. m.

EL 4 DE NOVIEMBRE UN FESTIVAL DEL CENTRO MONTAÑES

La colonia montañesa se dispone a concurrir a este magnífico acto

La Sección de Recreo del Centro Montañés, que en medio del mayor silencio viene rindiendo una labor provechosa y enaltecedora para el Centro Montañés, se muestra satisfecha del éxito del Baile de la Raza.

Estos triunfos que electrizan a la Sección, porque sus componentes son "mozucos" llenos de vida y de entusiasmos que cuando se trazan un proyecto lo llevan a cabo sin titubeos ni restricciones, sirven para que cual la próxima fiesta, colaboran con un tesón enorme y un desprendimiento sin igual, capaces de mover por si solos todo obstáculo que impidiera realizar sus ideales.

El día 4 de Noviembre, todos los jardines de La Tropical, florecida, cantada una y mil veces, por las bellezas que atesora y por ser una meca donde al cabo de los años ha recibido la visita de incontable numero, ese día, veremos a La Tropical llena, cuajada, materialmente llena de montañeses y simpatizadores, que igual a años anteriores anhelan convivir un hermoso día, al lado de la música que trae recuerdos de antaño, al lado de las atracciones que alegran y divierten disipando penas.

Ese día ¡montañeses! s eacerca, y no debemos olvidarlo, es necesario que todos concurran a la romería, al banquete, a confraternizar una vez más, bajo los símbolos gloriosos que nos rodean.

En esta fiesta tan memorable que enorgullece a todo hijo de Cantabria, la Sección de Recreo y Orden, con su incansable presidente, señor Barreda al frente, pondrá muy alto su cumplimiento, colaborará como ya lo está haciendo, y sacrificará sus momentos por el mayor auge del festival, que lo brindan con cariño a la Colonia Montañesa.

Todas sus Secciones, con la misma alteza de miras, contribuyen al mayor éxito del aniversario, y una vez más, saborearán las delicias del triunfo y verán la corona de laureles enormemente grande, posarse en las frentes que levantan el libro del Centro Montañés, donde se escriben las epopeyas gloriosas de la Sociedad.

El día cuatro de Noviembre, a La Tropical, montañeses!

LAS DAMAS PRO SANATORIO DEL CENTRO ASTURIANO

El Comité de Damas Pro Sanatorio del Centro Asturiano, nos invita a la importante Junta que dicho Comité celebrará el próximo viernes, 19 del actual en los Jardines de La Polar.

A las cuatro de la tarde.

GRAN FIESTA DE LOS DE CARBALLINO EN "LA TROPICAL"

Se celebrará el día 21, a beneficio de los fondos para su panteón social

Continúan con entusiasmo los carballineses ultimando los preparativos para su grandiosa fiesta que su prestigiosa Sociedad ofrecerá a sus asociados y a beneficio de su Panteón Social.

Grandes proyectos han sido acordados por la Junta General celebrada la noche del sábado pasado, los que serán puestos a ejecución por la Directiva que tan acertadamente preside el señor Jesús Pérez Cobos.

Numerosísimas adhesiones han recibido ya los de Carballino y su Partido de familias distinguidas con el fin de cooperar al mayor éxito de esta su fiesta, qu ecomo hemos anunciado tendrá efecto en el salón Tropical el domingo día 21 del actual.

La reputada orquesta son que dirige el afamado profesor señor José María Salas, será la que amenizará dicho festejo, ejecutando un variado y seleccionado programa.

La importante industria de esta capital, señores Pérez Hnos., S. en C., han contribuido a la fiesta de los carballineses con un valioso donativo, para que nada falte ya que todos pretenden darle una magna suntuosidad.

CELEBRARA UN GRAN BAILE EL CLUB VILLARINO

Tendrá lugar el próximo sábado en el local del club Buenavista y Mendoza

El próximo sábado día 20 del actual a las 9 p. m. en el local social del Club, Buenavista y Mendoza, se celebrará un baile que según nos afirma el querido presidente de Recreo y Adarno, señor Claudio Luelmo, será como todos los demás bailes, es decir canela 'fina,' como de salmantinos.

Creo inútil decirles que asistirá un puñado de jóvenes capaces de volver loco a un santo a fuer de bonitas.

Una escogida orquesta ejecutará un selecto programa. En fin como antes digo, 'como organizado por Luelmo y por los salmantinos'.

Sociedades Cubanas

PALATINO TENNIS CLUB.—Novel sociedad del barrio del Cerro.
En atenta carta se me comunica el traslado de la casa-club.
Frente al pintoresco parque del nuevo Reparto de Palatino, en la calle 5a. entre Fomento y Alvear, se han instalado.
Magnífica residencia, con grandes terrenos para el cultivo de todos los sports.
Próximamente darán la fiesta inaugural.
Que resultará suntuosa.
Tal es el interés despertado.
Una larga vida le deseo.

CLUB LA RISA.—La sociedad de Aguila 113.
Celebrará el próximo domingo 28, una matinée y baile en el Hotel del Central Hershey.
Esta, que será la segunda fiesta de esta índole que celebran los risueños, ha de obtener como la pasada un linsonjero éxito.
En próximas notas he de detallar ampliamente la fiesta.

..EN WAJAY.—El presidente de la Sociedad Martí, del vecino pueblo de Wajay, me invita para el baile de bandos que se celebrará en la citada sociedad el día 4 de noviembre.
Según datos que me envían, tendrá esta fiesta todos los alicientes apetecibles, para que resulte hermosa.
Un triunfo les deseo.

LA TARDE CRIOLLA EN PROPIETARIOS DE MEDINA.—Han comenzado los preparativos para celebrar la tradicional Tarde Criolla, que año tras año han venido celebrando los miembros de la Sección de Recreo y Orden de la Asociacin de Propietarios de Medina.
La fecha ha sido señalada para el domingo 21 a las 3 p. m., amenizada por la orquesta-jazz band del profesor Calabaza, el cual ha prometido el estreno de varias piezas, que han de arrollar por completo en todos los salones de baile.
El programa constará de 20 piezas.

EL FESTIVAL INTER SOCIEDADES.—El sábado 10 de noviembre. En el roof garden del Hotel Nueva Isla, Monte y Suárez.
El gran festival organizado por las sociedades Juventud Habanera. Club Habanero y A B C, ya está preparado.
El lugar es delicioso, en un séptimo piso.
La fiesta, baste decir que las tres más fuertes sociedades lo organizan con el apoyo de muchas otras.
Tocarán tres orquestas: el jazz de Caula, que tanto ha gustado últimamente; la orquesta de danzones y el Sexteto Habanero.
Las invitaciones y entradas pronto comenzarán a circular.
Podrán ser solicitadas en las secretarías de las tres sociedades que lo organizan.
Un éxito grande obtendrá el Festival Inter-Sociedades.

Enrique PORTO.

MOVIMIENTO DE ENFERMOS HABIDO AYER HASTA LAS CUATRO DE LA TARDE, EN LAS QUINTAS DE SALUD

La Purísima Concepción de la Asociación de Dependientes

INGRESARON: Arturo Toboso Ramírez, Santos Lezcano Martínez, Miguel Fernández Maaver, Antonio Fumero Abreu, Juan Gomila Pedraja, Eusebia Vallepera Cala, Andrés Reyes Lorite. José Benito Carrera González. José Fernández Fernández, Froilán González Travieso, Félix Fernández Fernández, José Torres Lanuza, Antonio París Rodríguez, Juan Gallo de Lisa, Felipe Formoso Caamaño, Rogelio Fe Reyes, Vitalis Pinjans, Valentín Blanco Delgado, Julio Mario Riquelme Camalgo, Antonio Moreno Amador, Jorge Borroto Berger.

SALIERON DE ALTA: Clemente Aparicio Colastes, Hermógenes Martínez Mínguez, Armando Guzmán Marrero, José Galarza Ayerdi, José Landeste Benítez, José Modesto Meave Jover, Antonio Carrillo Cárdenas, Rogelio Sánchez Nuñez, Pedro Suárez León, Ezequio Acebo Ríos, Jerónimo Palacios Carro, Antonio Caraballo Díaz. Juan Iñigo Goñi, Francisco Fernández Martínez, Juan García López, José María Martínez Padilla, Antonio Collazo Cabrera.

La Benéfica del Muy Ilustre Centro Gallego

INGRESARON: Ramón Agra Martínez, José Ramón Sánchez Iglesias, Juan París Sande, Modesto Clemente Colmenero, Antonio Ribeira Cribeiro, Ramiro Lombardía Fernández, Francisco González Suárez, Antonio Allegue Filgueira, José López Alonso, Bautista Orol Fernández, Francisco León Gallanone, Gerardo Rodríguez Vidal, Emilio Alvarez Argiz, Manuel López Rivas, José Antonio García Martínez, Emiliano Cortés González, Manuel Rodríguez, Angel Ferreiro Vila, Miguel Planas Díaz, Pedro Hernández de Osa, Antonio López López, Eliseo López Miranda, José Crespo Gómez, Generoso Chao López, Generosa López Salgado.

SALIERON DE ALTA: José Ramón López González, Auberto Fernández Morales, Hilario López López, Nicanor González Mejide, Emilio Rodríguez Barrera, Enrique Fernández Méndez, José Porto, Edelmiro López Sotelo, Manuel Castro Romero, José Montero Pérez, Víctor Carriba Rodríguez, Ramiro Calvo Calvo, Miguel Alvarez Díaz, Eduardo Ramallal Fernández, Sergio Iglesias Rodríguez, Francisco Lamas Díaz, José Montimer Souto, Ignacio Pedre Balseiro.

Covadonga del Centro Asturiano

ENTRADAS: Rafael del Valle Pérez Luis Díaz Sopeña, Sabino Acebal González, Francisco Suárez Rodríguez, José Atablon Carreño, Miguel Rosete Morán, Jacinto Pérez Rodríguez, Segundo Valle Rodríguez, Guzmán Fernández Fernández, Manuel Rodríguez Martínez, Ignacio Hernández Mirabal, Herminio Miranda Rodríguez, Agustín Armayor González, Segundo Adeil Haces, Luis Rimolis de Mares, Antonio Sánchez López, Miguel Fernández Menéndez, Amancio Díaz Alfonso. Manuel Llano Salas, Armando Martínez López, Carlos Guerra González, Luis García Suárez.

SALIDOS: Jesús López Taradell, José Acosta Sánchez, Daniel Solos, Gaspa Llera Valle, José Ruidíaz Sánchez, Germán San Blas San Juan, José Manuel Fernández Mieres, José Suárez Solís; Miguel Candas Candas, Honorio Murias Martínez, Narciso González González, Secundino Díaz Hernández, Alfredo Arias Ferrer, Florentino López Pérez, Ernesto Llaneza Alvarez, Agustín Vazquez André, Marcos Forte Forte, Miguel Lagunas Eagunas, José Suárez Rosal, Constantino Fernández Martínez, Eulogio Pardo Porras, Mario Martínez Carbajal.

Nuestra Señora de la Candelaria de la Asociación Canaria

INGRESARON: Isidro Arencibia Guerra, Félix Guerra Alfonso, Emilio Pérez Pérez, Ignacio Martín Rodríguez, Antonio Ortega Falcón, Jaime Prendes Guinea, Adolfo Alvarez Claro, José García Domínguez, Francisco Rodríguez Pérez.

SALIERON DE ALTA: Juan Lorenzo Hernández, Lucio Martínez Acosta, Modesto Suárez Suárez, José del Pino Ojeda, Pedro Nova Cruz, Ismael Machín Rodríguez, Manuel Ramírez Castellanos, Dionisio Jacinto Mailla, Miguel Baez Sosa, Manuel Roldán Capa, Miguel Guerra Fernández, Anselmo Hernández Hernández, José Hernández Suárez, Celso López Cabrera, Vicente Simón Padrón, Salomón Pérez Jardín, Juan Santana Ramírez, Luis Hernández Hernández, Antonio López Ortega, Antonio Hernández Guerra, Celestino Martín Morales, José Pérez Hernández.

Sanatorio del Centro Castellano

INGRESARON: Matilde López, Emilia Varela, Manuel Nuevo, Francisca Gómez.

SALIERON DE ALTA: Herminia Ayala, Salvador González, María García, Pilar Castro.

La Balear del Centro Balear

INGRESARON: Aurora Grandas Cabanillas, Carmen Pérez Badet, Candelaria Rodríguez Santana, Nieves Eiras Condes, Francisca Martínez, Manuela Recarey, Serafina González González, María Sierra Cortina, Palmira Menéndez Fernández, Josefa Carballo Arrojo, María Castaño Ampudia, Juana Cazorla Rodríguez.

SALIERON DE ALTA: Julia Infanzón Sánchez, María del Carmen Albna, José Renán Pérez, María Castelo de Hugan, Gloria Bauzan López, Nieves Carballo Valle, María Rodríguez, Fernández, Aurora Fernández Fernández, María Fernández Menéndez, María Teresa Fernández García.

Concepción Arenal de Hijas de Galicia

INGRESARON: Generosa Patiño, Josefa Mariño, Concepción Vazquez, Herminia Isequille.

SALIERON DE ALTA: Modesta García, Pura García. Josefa López, Ramona Farial, María Calvo, Dolores Rodríguez, María Cristina Nieves, Aurea Castro, Luz Divina Rodríguez, Concepción Cao, Concepción Cao, Concepción Vazquez, Claudina Alvarez, Josefa Alberti, Balbina Rodríguez, Carmen Mato, Dorinda Elizalde.

RIÑA Y LESIONES

El vigilante, 1753 presentó en la estación a Carlos Sotolongo Tanerich vecino de M. Gorgas 10 y a Julio Alvarez Pacho dependiente y vecino del café sito en Varela y Carrillo por haberlos sorprendido en riña en el mencionado café. Ambos tuvieron que ser asistidos en el Centro de Socorros de lesiones leves que mútuamente se produjeron.

UN CHOQUE

En Salud y Finlay chocó el omnibus 40862 de Los Unidos que guiaba Carlos Fernández Soler vecino de Yumurí 14 con el auto que conducía Emilio Paniagua Capdevila, vecino de Luzuriaga 57 sufriendo este último vehículo averías de escasa importancia.

FOLLETIN 26

EL TESORO DE TARZAN

NOVELA

POR

OSCAR RICE BURROUGHS

TRADUCCION DE

EMILIO M. MARTINEZ AMADOR

De venta en las librerías "La Moderna Poesía", Pi y Margall 135 y "Cervantes", Avenida de Italia No. 62.

(Continúa.)

je de regreso de Tarzán a la aldea de Achmet Zek; pero el Tarmangani se armaba de paciencia, porque en su cerebro tenía un plan que requería la presencia de Chulk y de Taglat cuando llegara a su destino.

No siempre era cosa fácil mantener en la vacilante inteligencia de los monos un interés sostenido por su aventura. Chulk se hartaba de andar continuamente, así como de la poca frecuencia y breve duración de los descansos. De buena gana habría abandonado la empresa si Tarzán no hubiera llenado a la continua su mente de seductores cuadros, relativos a las grandes provisiones de comestibles que se encontrarían en la aldea de los Tarmanganis.

Taglat alimentaba su secreto propósito con bastante más constancia de la que podía esperarse de un mono; pero había ocasiones en que él también habría abandonado la partida si Tarzán no le hubiera alucinado con promesas para que siguiera adelante.

Era el mediodía de una bochornosa jornada tropical cuando los agudos sentidos de los tres les avisaron la proximidad del campamento de los árabes, y furtivamente se acercaron a él, manteniéndose en la densa maraña de la vegetación que hacía fácil el escondite a aquellos seres tan conocedores de la selva.

Delante iba el gigante blanco, cuya piel lisa y morena relucía sudorosa por los esfuerzos hechos en los angostos caminos arbóreos. Seguíanle Chulk y Taglt, grotescas y peludas caricaturas de su jefe, creado a imagen y semejanza de Dios.

Silenciosamente se abrieron camino hasta el borde del calvero que rodeaba la empalizada, y allí treparon a las ramas inferiores de un árbol que dominaba la aldea ocupada por el enemigo, para poder espiar mejor las idas y venidas de éste.

Un jinete, cubierto de blanco albornoz, salió cabalgando por la puerta de la aldea. Tarzán, después de advertir en voz baja a Chulk y a Taglat que se quedaran donde estaban, se lanzó como un mono por los árboles en dirección al sendero que el árabe recorría. De un gigante de la selva a otro saltaba con la agilidad de una ardilla y el silencio de un fantasma.

El árabe avanzaba al paso, sin barruntar el peligro que le amenazaba por la espalda, entre los árboles. Tarzán dió un ligero rodeo y aumentó la velocidad, hasta llegar a un punto del sendero delante del jinete. Allí se detuvo en una rama cubierta de hojas que dominaba el estrecho camino. Llegó la víctima, tarareando una peregrina canción del gran país desierto del norte. Encima de él se hallaba el salvaje animal, que se proponía destruir una vida humana, y que era el mismo ser que pocos meses antes ocupaba un asiento en la Cámara de los Lores en Londres, como miembro respetado y distinguido del augusto cuerpo legislador.

Pasó el árabe bajo la saliente rama; sintióse un ligero susurro en las hojas de encima, relinchó el caballo y se lanzó hacia adelante cuando un ser de morena piel cayó sobre su grupa. Unos brazos potentísimos rodearon al árabe, que se vió arrastrado de la silla al suelo.

Diez minutos más tarde el Tarmangani, llevando al brazo un lío formado por las prendas exteriores de un árabe, se reunió con sus compañeros, a quienes exhibió sus trofeos, explicándoles en apagados sonidos guturales los detalles de su hazaña. Chulk y Taglat manosearon las telas, las olieron y llevándoselas a los oídos, trataron de escucharlas.

Luego Tarzán los condujo por la selva al sendero, donde los tres se escondieron a esperar. No pasó mucho rato sin que dos de los negros de Achmet Zek, vestidos con ropas similares a las de su amo, bajaran por la senda a pie, de regreso a su campamento.

Un momento estaban riendo y charlando entre sí, y al momento siguiente yacían muertos en el suelo, con tres poderosas máquinas de destrucción encima. Tarzán los despojó de la ropa exterior como había despojado a su primera víctima, y de nuevo se retiró con Chulk y Taglat al mejor escondite del árbol que antes habían elegido.

Allí el hombre atavió con aquellas ropas a sus peludos compañeros y se vistió él mismo, de suerte que, a lo lejos, se habría dicho que eran tres árabes de blanco los que se hallaban en cuclillas entre las ramas de la selva.

Hasta que oscureció permanecieron en su escondite, porque, desde aquella ventajosa posición. Tarzán veía el interior de la empalizada. Buscó la situación de la choza en que primero había hallado por el olfato la huella de la hembra que andaba buscando. Vió que había dos centinelas delante de su puerta, y descubrió la habitación de Achmet Zek, donde algo le decía que era más probable hallar la bolsa y los guijarros que le faltaban.

Chulk y Taglat, al principio, mostraron gran interés por su sorprendente atavío. Tentaron la tela, la olieron, y se miraron mutuamente con gran atención, dando mil muestras de satisfacción, y de orgullo. Chulk, que a su manera era un humorista, extendió el largo y peludo brazo, agarró la capucha del albornoz de Taglat, y se la dejó caer sobre los ojos, materialmente como si manejara un apagador de vela.

El mono viejo, pesimista por naturaleza, no quiso admitir que aquello fuese una broma. Los demás seres no le ponían la mano encima más que para dos cosas: o para buscarle pulgas o para atacarle. El haberle echado sobre la cabeza y los ojos aquella cosa que olía a Tarmangani no podía tener por objeto lo primero; era pues evidente que había de ser lo último. Le atacaban. ¡Chulk le atacaba!

Lanzando un rugido echó las manos a la garganta del otro mono, sin esperar siquiera a levantar el velo que le impedía la vista. Tarzán saltó entre las dos fieras, y balanceándose y meciéndose en su inseguro refugio, los tres enormes animales se golpearon y se llenaron de injurias, hasta que al fin el gigante blanco consiguió separar a sus dos enfurecidos compañeros.

Como las excusas no se conocen entre esas salvajes caricaturas del hombre, y como las explicaciones suelen significar un proceso laborioso y por lo general inútil, Tarzán salvó el peligroso abismo distrayendo la atención de sus compañeros, para apartarla del altercado y fijarla en el examen de sus futuros e inmediatos planes. Acostumbrados a frecuentes riñas, en que se derraman más pelos que sangre, los monos olvidan prontamente tan triviales encuentros; y muy pronto Chulk y Taglat volvieron a estar sentados juntos y en pacífico reposo, esperando el momento en que Tarzán los condujera dentro de la aldea de los Tarmanganis.

Llevaban bastante rato de oscuridad cuando el hombre hizo salir a sus compañeros de su escondite en el árbol, y los condujo, dando la vuelta a la empalizada por el suelo, al extremo más distante de la aldea.

Recogiéndose con un brazo los pliegues del albornoz, para que sus piernas tuvieran libertad de movimientos, el gigante blanco dió una carrerilla y brincó a lo alto de la barrera. Temeroso de que los monos se hicieran andrajos la ropa en una tentativa análoga, Tarzán les había dado instrucciones de que se esperasen abajo; y una vez que estuvo firme en lo alto de la empalizada, cogió su venablo y bajó un extremo de él a Chulk.

Asióse de él el mono, y sosteniendo Tarzán el otro extremo, la fiera trepó rápidamente por el ástil, hasta que con una mano se agarró al borde de la valla. Sólo fué obra de un instante el subirse hasta el lado de Tarzán. De igual manera se izó a Taglat, y un momento más tarde los tres se dejaron caer en silencio al interior de la aldea.

Tarzán los condujo a la parte trasera de la choza en que tenían cautiva a Jane Clayton; en donde, por la mal reparada brecha de la pared, buscó con el sensible olfato la prueba de que estaba dentro la mujer en cuya busca iba.

Chulk y Taglat, con las peludas caras muy pegadas a la del aristócrata, olfatearon con él. Ambos percibieron el olor de la mujer de allí dentro, y ambos reaccionaron con arreglo a su temperamento y a sus pensamientos habituales.

Chulk se quedó indiferente. La hembra era para Tarzán; él lo único que quería era meter el hocico en las provisiones de los Tarmanganis. Había ido allí a hartarse de comida sin esfuerzo alguno. Tarzán le había dicho que tal sería su recompensa, y Chulk estaba satisfecho.

Pero los perversos y sanguinolentos ojos de Taglat se estrecharon al aproximarse la realización del plan tan cuidadosamente alimentado. Es cierto que en algunas ocasiones, durante los días transcurridos desde que partieron a su expedición, a Taglat le había sido difícil conservar aquel recuerdo en la mente, y varias veces se le olvidó por completo, hasta que Tarzán, con una palabra dicha por casualidad, se lo recordaba; pero, para mono, Taglat persistía tenazmente en su empeño.

Al oler a lady Greystoke, Taglat se relamió, haciendo con los morrudos labios un ruido como de succión al tomar alimento.

Convencido de que la mujer estaba donde él esperaba hallarla, Tarzán condujo a sus monos en dirección a la tienda de Achmet Zek. Viéronles un árabe que pasaba y dos esclavos, pero la noche era oscura y los blancos albornoces ocultaban las peludas patas de las fieras y la gigantesca figura de su jefe, de manera que los tres, en cuclillas como si estuvieran conversando, pasaron por individuos de la aldea, y los demás cruzaron por su lado sin recelar nada.

A la puerta trasera de la aldea se encaminaron.

Dentro se hallaba Achmet Zek conversando con varios de sus lugartenientes. Fuera, Tarzán escuchaba.

CAPITULO XVII

EL PELIGRO DE PANE CLAYTON

El exteniente Albert Werper, aterrado ante la idea del destino que

M.E.C.D. 2016

ANUNCIOS CLASIFICADOS DE ULTIMA HORA

A-3333 A-1014

A ALQUILERES DE CASAS

A1 HABANA

SE ALQUILA el segundo piso de Concordia 200, esquina a Infanta, dos habitaciones, sala, comedorcito, baño intercalado moderno, cocina y cuarto de criada. Limpieza de escalera y basura. Muy barata. Informes, Neptuno, 172.
UH A-1 S8275 17 Oct.

SAN MIGUEL 196

Se alquilan los modernos altos entre Belascoaín y Gervasio, compuestos hermosa sala, saleta, 4 grandes habitaciones, baño completo, y cocina de gas. Informes teléfono F-3122.
UH A-1 S-8264 18 Oct.

CASAS APARTAMENTOS

de $35 hasta $55. Lo más moderno que se conoce, de una y dos habitaciones, sala, comedor, magnífico baño, elevador, muy frescas. Neptuno, 172.
UH A-1 S8274 17 Oct.

SE ALQUILA EN 100 PESOS una grande casa propia para numerosa familia en Reina 131 2o. piso. La llave el encargado. Para informes M-2971, Café La Isla.
UH A1 46997 16oct.

EN $50 SE alquila el alto de San Nicolás 90 con sala, comedor, y tres habitaciones y baño. La llave en la bodega su dueño Malecón 12 bajos.
UH A1 S8191 17 Oct.

SE ALQUILAN los bajos de Lealtad número 111 entre San Rafael y San Miguel. Tienen zaguán, sala, recibidor, comedor, 6 habitaciones, baño moderno, intercalado, cuarto y servicio de criado, cocina y despensa etc. Alquiler $130.00. Se puede ver de 7 a. m. a 6 p. m. Informan Teléf. F 4496.
UH A1 S8180 16 Oct.

SE ALQUILAN

El segundo piso moderno, y los bajos de Aguila 249, casi esquina Corrales. Sala, saleta, tres cuartos, comedor al fondo. Informan de 9 a 12 y de 3 a 6 en la misma y Tejadillo 54.
U. H. A-1 47286 17 Oct.

ALQUILO, acabados de pintar, hermosos frescos altos, Lamparilla 78, propios para oficinas, sociedades y familias. Agua abundante.
UH A-1 47566 20 Oct.

ESTRELLA 67, esquina S. Nicolás, altos modernos, sala y saleta grande, 3 cuartos, un baño intercalado completo, cocina gas, cuarto y servicio criado, dos puertas calle, 45 pesos, único precio. Véase cualquier hora. Teléfono M-3583.
UH A-1 47635 18 Oct.

REBAJADO EN $50.00

La casa de Gervasio 188, casi esquina a Reina, compuesta de saleta, tres habitaciones, baño intercalado, hall, patio, cocina y servicio de criados. Informan en los altos.
U. H. A-1 S8246 18 Oct.

ALMENDARES No. 73, casi esquina a Carlos III. Se alquilan en $55 segundo piso de reciente construcción; compuestos de sala, comedor, 3 cuartos, baño intercalado, cocina y servicio de criados. Informan en el teléfono U-1564.
UH A-1 S-8226 20 Oct.

EN $32.00 ALQUILO primer piso moderno, Figuras 37, entre Monte y Tenerife, amplia sala, dos habitaciones, baño lujoso porcelana intercalado, todas las piezas, calentador baño y cocina gas. Nunca falta agua. Llaves bodega Figuras y Tenerife, de 1 a 6 tarde. Informan A-1320
UH A-1 47567 18 Oct.

SE ALQUILA $35

Los modernos altos acabados de fabricar con lujoso baño, con agua caliente y fría para hombre solo o un matrimonio sin niños. Antón Recio, 53, entre Esperanza y Vives. Llave en la bodega de Esperanza| Informes S. Miguel, 72 Taller de Plisados. M-1378.
UH A-1 S8243 16 Oct.

DOS CASAS baratas sesenta pesos, altos Malecón 306, entre Escobar y Gervasio, treinta pesos bajos Corrales, 226, entre Belascoaín y Rastro. Informan Belascoaín 108. M 6647.
A1 47942 17 Oct.

Campanario 116 principal sala 4|4, comedor baño moderno, llave altos precio $55. Informes M 7785.
A1 47946 17 Oct.

SE ALQUILA el moderno primer piso Acosta 95, compuesto de sala, saleta, tres habitaciones, baño intercalado, cuarto y servicio de criados. La llave en los bajos. Informan: teléfono A-3568.
A-1 UH 47886 18 Oct.

SE ALQUILAN espaciosas casas en Animas 92, planta alta y baja. Se componen de 6 y 7 habitaciones, sala, saleta, comedor, cocina, baño y patio la planta baja. Precio: $90.00 os altos, $85.00 los bajos. Informes: teléfono A-5540.
A_1 47874 20 Oct.

SE ALQUILA hermoso piso independiente en el nuevo edificio situado en Espada número 9, esquina a Vapor, primera planta, esquina, balcón a dos calles, muy fresco y ventilado. Tiene sala, comedor, cocina de gas, 4 habitaciones, baño intercalado y servicio para criados. La llave en la azotea. Informes: Telf. A-5540.
A-1 47875 20 Oct.

SE ALQUILAN dos pisos independientes de la casa de nueva construcción primera y segunda planta, en San Miguel número 59. Tiene 3 habitaciones, sala, comedor, cuarto de baño e instalación, sanitaria moderna. Agua abundante. Informan: teléfono A_5540. Precio: $60.00.
A-1 47873 20 Oct.

EN GALIANO 12, altos, esquina a Lagunas, se alquila una casa moderna, compuesta de sala, comedor, dos habitaciones, baño completo, cocina de gas, calentador, cuarto y servicio de criados. Renta $55.00. Para más informes llamen al señor Paulino. Teléfonos U-1428 y A-5402.
UH A-1 47850 18 Oct.

ZANJA 108, altos, esquina a Oquendo. Se alquila con gran sala, comedor, tres cuartos, terraza, baño y servicio. La llave en la carnicería. Informes: A-6420.
A-1 47839 22 Oct.

SE ALQUILA el moderno y fresco bajo de Marina 21, frente al parque de Maceo, con recibidor, sala, tres cuartos, comedor, baño y cocina de gas. La llave en la fonda. Informes: A-6420.
A-1 47838 22 Oct.

EN EL SUNTUOSO Edificio Marta, Consulado 7 y 9, casi esquina a Prado, se alquilan los lujosos segundo y cuarto pisos con todo el confort moderno. Precio razonable. Hay elevador día y noche. Informes el portero.
A_1 47841 22 Oct.

SAN RAFAEL 159 y 165, altos, entre Lucena y Marqués González. Se alquilan con sala, comedor, cuatro habitaciones, cocina de gas y servicio. La llave en la bodega. Informan: A-6420.
A-1 47840 22 Oct.

ESPLENDIDOS ALTOS

Esquina, acera a la brisa cinco habitaciones, hall, sala y saleta, doble servicio en Infanta y San José. Informan Teléfono M 4488.
A1 S8292 23 Oct.

SE ALQUILAN

Los espléndidos y ventilados altos del bonito chalet, Neptuno 279, entre Infanta y Basarrate, informan en los bajos.
UH A1 47800 21oct.

Dicte Usted Mismo su Anuncio Por Teléfono

Lector: Si desea vender, alquilar o comprar algún inmueble u objeto, o solicitar trabajo, o si necesita empleados para su negocio o sirvientes para su casa, no se mueva, que el calor es sofocante. Llame a cualquiera de los teléfonos:

A-3333 -- A-1014

DICTE USTED MISMO SU ANUNCIO O PIDA USTED UN MENSAJERO.

VEDADO

5a. entre 4 y 6. Lo más fresco. 3 Departamentos modernos rebajados. Llave allí. Informes Bufete Sánchez Fuentes. A 2814.
(A1) S8290 22 Oct.

A2 VEDADO

EN $$55 ALQUILO

Bajos acabados de fabricar, muy cómodos y frescos que constan de jardín, portal, sala, 3 habitaciones, comedor al fondo, cocina, cuarto y servicio de criados, patio y traspatio con lavaderos. Calle 14 No. 169, entre 17 y 19, a media cuadra del Colegio Las Teresianas. Llaves bodega de 14 y 19. Informes: Telf. A-4577.
UH A-2 47580 21 Oct.

SE ALQUILA la casa una planta Línea esquina a F, 3 dormitorios, sala, saleta, comedor, grande portal, jardín etc. $100 mensuales. UH A-2 47712 17 Oct.

REBAJADA de renta se alquila la casa de la calle Baños, 241, entre 23 y 25 compuesta de sala, comedor, cinco cuartos y demás servicios. Informan San Lázaro, 237. Tel. U-1319.
UH A-2 47725 24 Oct.

SE ALQUILA en lo mejor del Vedado, en la calle D núm. 17, entre Línea y Calzada, una hermosa casa, con jardín, portal, sala, comedor, tres cuartos, con baño, cocina, un cuarto para criado con baño; y traspatio. Informan Dr. Figueroa. Teléfonos M 5089 y A-6766.
A2 47939 18 Oct.

SE ALQUILA en módico precio los modernos altos de la calle 4 núm. 203, entre 23 y 25, con sala, recibidor, hall, comedor, al fondo, 5 cuartos, baño intercalado, pantry, cocina, con calentador y una habitación en la azotea con servicios puede verse e informes en los mismos de 9 1|2 a 12.
A2 S8295 19 Oct.

SE ALQUILA un moderno piso alto, en lujoso Edificio, para familia corta. Suntuoso cuarto de baño. Lugar aristocrático del Vedado. H número 184, entre 21 y 23. Informes el portero.
A-2 47842 22 Oct.

VEDADO, CASA MODERNA

Se alquila en $35.00. Jardín, portal, sala, dos cuartos, comedor, baño completo. Calle 15 esquina a 20. La llave en la bodega.
A-2 UH S-2151 19 Oct.

SE ALQUILAN los frescos y modernos altos de 11 esquina 10 (Vedado), compuestos de sala, saleta, hall, cinco cuartos, dos baños, cuartos y servicio de criados, terraza y garage. La llave en los bajos.
A-2 47888 23 Oct.

A3 CERRO

A VIVIR MUY BARATO Y BUENO

Altos y bajos, con sala, comedor, tres cuartos, $34, una cuadra esquina Tejas. Calle Cruz del Padre esquina Velázquez. Llaves e informes bodega. Dueño: A.7841 y M-5798.
UH A-3 46838 18 Oct.

A4 JESUS DEL MONTE

SE ALQUILAN los amplios y elegantes altos Calzada de Jesús del Monte 369. Sala, recibidor, cinco cuartos, baño, buen comedor, cocina y pantry, 2 cuartos de criados. Precio muy moderado.
A-4 47792 25 Oct.

A5 VIBORA Y A. APOLO

SE ALQUILA CASA

En la Víbora, Delicias número 45, entre Concepción y San Francisco. Sala, saleta, comedor al fondo, 3 grandes cuartos, baño intercalado, servicios de criados, patio y traspatio. Informes en la misma, a todas horas.
UH A-5 47565 17 Oct.

SE ALQUILA, General Lee 22, entre Durege y Serrano. Jardín, portal, sala, comedor y dos cuartos. Santos Suárez.
A-5 47895 18 Oct.

J. M. PARRAGA 1, entre Luis Estévez y Estrada Palma, Víbora. Se alquilan los altos y bajos, independientes, con sala, 4 habitaciones, hall, comedor, cocina y servicios. Traspatio con árboles. La llave en la casa del Dr. Angulo. Informes: A-6420.
A_5 47836 22 Oct.

CALZADA de la Víbora esquina a Genaro Sánchez, frente al paradero de la Havana Central, se alquilan dos casitas modernas independientes, con sala, hall, dos cuartos, terraza y servicios. La llave en el garage. Informes: A-6420.
A-5 47837 22 Oct.

A8 MARIANAO

SE ALQUILA en Reparto La Sierra, calle 6 entre 5 y 7, casa cinco cuartos y garage, una cuadra tranvías, próxima al Colegio Ursulinas. Agua abundante. Informa: José F. Barraqué, en 7 esquina a 4, La Sierra. Teléfono FO-1423.
UH A_8 47797 17 Oct.

B OTROS ALQUILERES

B1 DEPARTAMENTOS

VEDADO, departamentos muy ventilados, altos y bajos. Sala, cuarto grande y servicios y luz. Precio: $23. 23 número 464, entre 10 y 12.
UH (B-1) 47862 18 Oct.

B2 HABITACIONES

MURALLA 55 altos entre Habana y Compostela; se alquilan dos espléndidas habitaciones, una con balcón a la calle, otra da a una hermosa terraza, hay baño, luz, teléfono casa de moralidad.
UH B2 47403 17 Oct.

SE ALQUILAN habitaciones y departamentos con agua dentro y luz toda la noche, también se alquila un departamento afuera. Aguiar 102 informen en el cuarto núm. 5.
B2 47925 20 Oct.

ALQUILO una habitación amueblada con baño intercalado en casa particular de matrimonio solo. Otra sin muebles, Suárez No. 44, piso primero, derecha.
B-2 S-8289 18 Oct.

CUBA número 116, alquilo amplias habitaciones recién pintadas y con lavabos agua corriente, magníficos baños; abundancia de agua. Precio de 8 a 30 pesos.
B2 47902 24 Oct.

HABITACION, Manrique 101, bajos, dos cuadras de Reina, lavabo de agua corriente, luz y llavín. No muchachos. Es casa particular.
UH B_2 47804 17 Oct.

B3 LOCALES PARA COMERCIO

SE ALQUILA el hermoso salón consultorio de la casa Empedrado No. 50, altos. Muy fresco, amplio y ventilado. Informes en la misma. Teléfono A-2258.
U. H. B-3 47281 16 Oct.

DENTISTAS se arrienda local con vidrieras planta baja en calle de gran tráfico teléfono M 6647 o Apartado 1502, Habana.
B3 47943 17 Oct.

ALQUILO para establecimiento, Lamparilla 47, entre Compostela y Aguacate, gran salón y cinco habitaciones para familia, baño completo. Llave altos. Informan: Telf. F-4677.
B-3 UH 47806 17 Oct.

SAN LAZARO 364

Casi esquina a Belascoaín, al lado del café Vista Alegre, preparada para establecimiento. Informes F-3662.
UH B-3 47855 20 Oct.

Se alquila un local, Vives 151, muy barato, a una cuadra del Mercado Unico. Informan en Vives 135, taller de maderas de Avelino González.
B3 UH E2148 019

SE ALQUILA en Magnolia y Buenos Aires, barrio industrial, una buena esquina para establecimiento en $30.00.
B3 47917 18 Oct.

Para establecimiento, se alquila la casa Jesús del Monte 563. Informan en el 458, altos, teléfono I-2388.
B3 47803 20oct

C COMPRAS

C6 MUEBLES Y PRENDAS

COMPRAMOS MUEBLES

Modernos y antiguos; juegos de cuarto, comedor y sala; máquinas de Singer, victrolas, muebles de oficina. Pagamos bien. Llamen al teléfono A 4518.
C6 S8291 30 Oct.

D VENTAS

D1 CASAS

EN LA CALLE 25, ENTRE 2 Y 4 Vendo una buena casa. Mide 13.66 por 50. Compuesta de jardín, portal, recibidor, sala, cuatro cuartos, buen baño, comedor, cocina, despensa y garage. La fabricación es de primera. Precio: $28.000.

EN LA CALLE 25 CASI ESQUINA 4 Vendo Solar. Mide 13.66x50. Igual a 683 metros, ideal para una buena residencia. Precio: $21.50 el metro.

CALLE 4 ENTRE 9 Y 11

Vendo moderna casa en la acera de la sombra. Mide 13.66x36. Igual a 506 metros. Tiene jardín, portal, sala, hall, cuatro cuartos, baño, cocina y cuarto y baño y servicio de criados y garage. Tres grandes cuartos altos con su espléndido baño. Fabricación de primera, techos monolíticos. Precio: $27.500.

CALLE "L" GRAN ESQUINA

Mide 22.66x33. Igual a 748 metros. Dos plantas independientes. Cada piso consta de portal, terraza, sala, recibidor, hall, comedor, cinco cuartos, dos baños intercalados, cocina, cuarto, baño y servicio de criados. Garage para los dos pisos. Precio: $40.000. Oigo oferta que sea justa.

CALLE 6 ENTRE 13 Y 15

Casa fabricada en 683.x50. Igual a 341 metros. Se compone de portal, sala, recibidor, comedor, tres cuartos grandes, baño, patio, cocina. Precio: $13.000.

CALLE 4 ENTRE 23 Y 25

Casa de una planta. Mide 10.50 por 22.50. Tiene portal, sala, comedor, cuatro cuartos, baño, cocina y patio. Precio: $12.000.

EN LA CALLE DE BAÑOS

Vendo casa de jardín, portal, sala, recibidor, 4 cuartos, comedor, baño, cocina, patio y servicios de criados y traspatio. Mide 341 metros. Precio: $9.500.

CALLE 27 ENTRE 6 Y 8

Gran casa que mide 15x40. Igual a 600 metros. Una planta. Jardín, portal, sala, hall, recibidor, 5 cuartos, dos baños intercalados, comedor, cocina y pantry, garage. Fabricación de primera, techos monolíticos. Precio: $18.000.

CALLE J, PEGADO A 23

Casa de dos plantas. Solar completo. Bajos: sala, recibidor, hall, 5 cuartos, dos baños intercalados, comedor, cocina, patio y garage. Altos: terraza al frente, 5 cuartos, dos baños intercalados, buena fabricación. Precio: $30.000.

Informa: M. DE J. ACEVEDO
Notario Comercial.
Obispo 59, altos. Teléfono M-9036.
D-1 E-2140 16 Oct.

EN LA CALLE DE BAÑOS, VEDADO

La mejor esquina de fraile. Mide 4.50x36. Igual a 1.240 metros. Gran residencia a todo confort y lujo. Jardines, parque de césped a la inglesa, garage para cinco máquinas. Hermoso portal, sala, recibidor, hall, comedor, siete grandes cuartos, dos baños intercalados, cocina, pantry, lavandería, despensa y tres cuartos de criados. La fabricación es de primera, toda decorada, suelos de mármol. Para precio y condiciones, directo informaré a la persona que interese y tenga solvencia para este negocio. Informa: M. de J. Acevedo. Notario Comercial. Obispo 59, altos. Teléfono M-9036.
D-1 E-2143 16 Oct.

$1.400 VENDO casa. Portal, sala, comedor, tres habitaciones, servicios, dos patios, a tres cuadras Calzada de Concha. Lo más alto de Luyanó. Arango 69, esquina a Cueto, informan.
D-1 47879 21 Oct.

VENDO en la Víbora, junto al paradero moderna y muy bonita casa. Jardín, portal, sala, saleta, 3 cuartos, baño intercalado y de criados, comedor, cocina y jardín al fondo. Teléfono I-6347.
D-1 UH 47801 23 Oct.

VENDEMOS en el Vedado 2 casas en buenas calles, lujosas y por la mitad de su valor. Inchaurtieta y Fernández. Concordia 23. Teléfono A 5276.
D1 47914 20 Oct.

VENDEMOS por embarcar su dueño una nave para garage, con todos los adelantos modernos, en una buena Calzada con facilidades de pago y por menos del valor de la fabricación, sin el terreno. Inchaurtieta y Fernández. Concordia 23, teléfono A 5276.
D1 47913 20 Oct.

CASA POR BODEGA O BARRA

Vendo 5 casas acabadas fabricar, valor $18.000, tiene $13.000 al 8 0|0 admito bodega o barra o solar. Teléfs. A 7672, A-3154 U-6212.
D1 47908 18 Oct.

D2 SOLARES

VEDADO. Vendo solar de esquina, H y 25, muy barato y facilidad de pago. También vendo parcelas de centro y esquina en la Avenida de los Presidentes de 21 a 27. J. Posse, G número 236.
UH D-2 47105 21 Oct.

SE VENDE en el Vedado la esquina de 15 y 20, con 22.66x26.00 metros. Se dá muy baratísima. Informes en el Edificio "Barraqué", departamento 206. Teléfono A-8875.
UH D-2 47898 18 Oct.

SOLARES a plazos. Se venden varios solares situados en la parte más alta de la Víbora, Reparto "La Floresta". Urbanización completa y luz eléctrica en todo el Reparto. Se pueden adquirir entregando una pequeña cantidad de contado y el resto en plazos mensuales. Informes el Edificio "Barraqué", Dpto. No. 206 Teléfono A-8875.
D-2 UH 47897 18 Oct.

A LOS especuladores de terrenos. Para su conocimiento y ante la próxima perspectiva de un alza superior en el precio de los solares del Vedado, ofrecemos en venta cinco magníficos solares en las manzanas 73 y 83, con frente a las calles 12 y 17, 12 y 19 y 19, a los precios de veinte, veinte y cinco y treinta pesos respectivamente el metro. Informes y antecedentes en 23 No. 287, esquina a D, Vedado, de 8 a 10 a. m. Telf. F-3051.
D_2 47878 18 Oct.

D3 ESTABLECIMIENTOS

VENDO UN CAFE

HORROROSA GANGA

Cost5 $25.000 y lo vendo por $8.000. Garantizo $100.00 de venta, 7 años de contrato y no paga alquiler. Se dan facilidades en el pago. Teléfono U-6805.
UH D-3 47768 16 Oct.

GRAN NEGOCIO

Vendo almacén de víveres finos y Panadería, en $18.000. Informa Armando. Jesús del Monte No 515, moderno, barbería.
UH D3 S7938 19 Oct.

CAFE lechería, vidriera de tabacos se vende en $2.800 con una venta diaria de 50 pesos, que deja 20 pesos diarios de utilidad, situada en lo mejor de la Habana. Próxima al Parque Central, informan Empedrado 49, 3er. piso. José P. Quintana M-5824.
UH D3 47471 16 Oct.

SOLICITO socio o vendo dos puestos de frutas por no poderlos atender, en buenos puntos. Dan buen resultado. Informan: Compostela No. 39, al lado del City Bank.
(D-3) S-8288 18 Oct.

D4 AUTOMOVILES Y ACCS.

SE VENDE un moderno "Packard" 8 cilindros, en perfectas condiciones, se garantiza. Teléfono A-4061.
D-4 UH E-2150 17 Oct.

D5 MAQUINARIA Y ACCS.

SE VENDEN dos máquinas de dobladillos de ojo a $90.00 y una máquina de plisar, moderna, tamaño grande, S. Miguel, 72, taller de plisados. M-1378, Federico.
UH D-5 S-8244 16 Oct.

D6 MUEBLES Y PRENDAS

VENDO TODOS LOS JUEGOS

muebles modernos de caoba. Lámparas, cuadros y adornos finos de Animas 150, bajos.
D6 47936 18 Oct.

D8 ANIMALES

Se vende una vaca y un novillo Holstein, los dos nacidos en el país, muy hermosos. Pueden verse en Vives 135, taller de maderas de Avelino González.
D8 UH E2149 019

D9 FINCAS RUSTICAS

EN LA CARRETERA CENTRAL, PASANDO EL PUEBLO DE PUNTA BRAVA

Vendo una finca de tres caballerías de buena tierra, gran palmar, aguada fértil, tiene cultivos menores, caña y otros frutos. Tiene su casa buena y frutales. Precio: $18.000.
Informa: M. DE J. ACEVEDO
Notario Comercial.
Obispo 59, altos. Telf. M-9036.
D-9 E-2141 16 Oct.

EN LA CARRETERA DE JAIMANITAS Y DEL SEVILLA BILTMORE RIALTY CO.

Vendo finquita de recreo, 6,000 metros de terreno, bien cercada, casa de madera y tejas francesas, pisos de cemento en muy buenas condiciones. Su precio: $6.300. $2.000 de contado y $4.300 al 7 por ciento.
Informa su dueño M. de J. Acevedo. Notario Comercial. Obispo 59, altos. Teléfono M-9036.
D-9 E_2142 16 Oct.

E SE SOLICITAN

E1 CRIADAS Y CRIADOS

SE SOLICITA criada formal que sepa trabajar. Cerro 585.
UH E1 S8294 18 Oct.

E3 PARA 2 SERVICIOS

SE DESEA una española para limpiar y cocinar. Sueldo $30. Si no sabe cocinar que no se presente. Se exijen referencias. Calle A número 266, altos, entre 27 y 29.
UH E-3 S8258 17 Oct.

SE NECESITA joven española para cocinar y limpiar dos habitaciones. Sueldo $20. Aguila 129, segundo piso.
E3 47929 17 Oct.

E4 MANEJADORAS

SE SOLICITA una buena manejadora con referencias. Señora González, Baños y 13, Vedado.
E-4 S8259 17 Oct.

SOLICITO manejadora pardita no menor 18 años, para niño de meses. $15.00. Calle 2 y 1ra., La Sierra. FO-2213.
E4 47896 17 Oct.

E10 VARIOS

SE SOLICITAN muchachas para modelos vivientes, altas y delgadas. Prado, 71.
UH E-10 S-8242 16 Oct.

BUENOS agentes para la propaganda de una sociedad acreditada se solicitan en "El Auxilio Médico", única hora de 1 a 3 p. m. Reina 46 alto.
E10 47944 17 Oct.

SE SOLICITAN varias costureras para pantalones en Bernaza núm. 64, taller.
E10 47909 17 Oct.

ROMPECABEZAS.

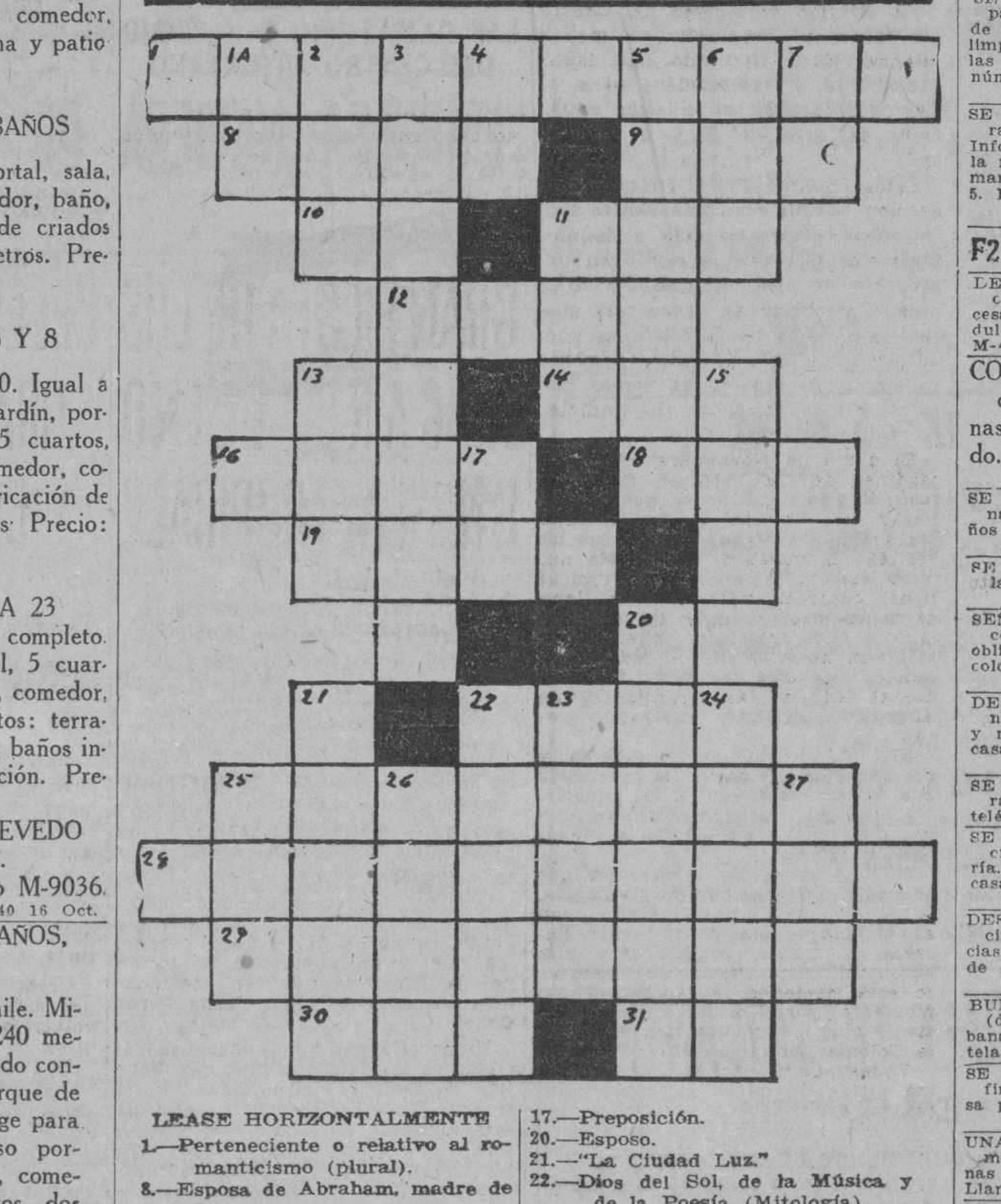

LEASE HORIZONTALMENTE

1.—Perteneciente o relativo al romanticismo (plural).
8.—Esposa de Abraham, madre de Isaac.
9.—Negación del bien.
10.—Sud América (abrev.).
11.—Condimento.
12.—Apócope de grande.
13.—Sudoeste (abrev.).
14.—División del año.
16.—Corruptela vulgar de cinematógrafo.
18.—Existir.
19.—Ciervo de los países del Norte.
22.—Labrar la tierra.
25.—Utensilio del alumbrado (puede tener combustible líquido o gaseoso y ser eléctrico (plural).
28.—Persona que redacta un periódico.
29.—Apartado, retirado (plural).
30.—Santo en idioma portugués.
31.—Municipio noruego en la provincia de Hordaland.

LEASE VERTICALMENTE

1-A.—Igual que 31 horizontal.
2.—Adverbio de cantidad.
3.—Natural de Aragón.
4.—Símbolo químico del sodio.
5.—Mineral que tiene la propiedad de atraer los metales (plural).
6.—Mineral de calcio.
7.—Orden legal (iniciales).
13.—Título inglés antepuesto al nombre.
15.—Necesidad de ingerir líquidos.
17.—Preposición.
20.—Esposo.
21.—"La Ciudad Luz."
22.—Dios del Sol, de la Música y de la Poesía (Mitología).
23.—Bahía o ensenada donde los barcos pueden estar fondeados.
24.—Planos, lisos, despejados, libres de estorbo.
25.—Río de Galicia, afluente del Miño.
26.—Sacrificio incruento que celebran en las iglesias católicas.
27.—Calles (abrev. inglesa).

La solución mañana.

Solución al rompecabezas de ayer.

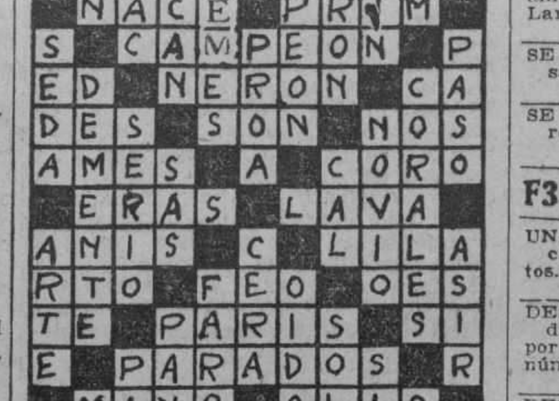

© McClure Newspaper Syndicate.

SUSCRIBASE AL "DIARIO DE LA MARINA"

F SE OFRECEN

F1 CRIADAS Y CRIADOS

JOVEN española desea colocarse de criada de manos o para cuartos o todo servicio de matrimonio solo. Baños, 39, habitación, 10. Teléfono F-5556.
UH F-1 47769 17 Oct.

SE DESEA colocar una joven española para criada de manos. Lleva tiempo en el país; sabe trabajar, tiene buenas recomendaciones de las casas donde tiene trabajado. Teléfono F-4541.
UH F-1 47652 17 Oct.

DESEAN colocarse dos muchachas españolas, una recién llegada y la otra lleva bastante tiempo en el país, de criadas de mano o para habitaciones. Tienen referencias. Para más informes S. Nicolás, núm. 96, Tel. A-3481.
UH F-1 S8268 17 Oct.

JOVEN española desea colocarse para los quehaceres de corta familia, es formal y lleva tiempo en el país, informan M 1581. Micaela.
F1 47945 18 Oct.

SE DESEA colocar un criado de manos. tiene buenas referencias, práctico en su trabajo. Teléf. A 1358. Monte 35.
F1 47930 18 Oct.

SE OFRECE un buen criado de manos o camarero. Tiene buenas referencias y sabe servir mesa y no tiene pretensiones. Teléfono M 9578.
F1 47931 18 Oct.

SE DESEA colocar una joven española para criada de manos. Tiene buenas referencias y es muy formal. Informan M 9578.
F1 47932 18 Oct.

DESEA colocarse una muchacha española de criada de manos es formal, tiene referencias. María, teléf. M 1581.
F1 47938 18 Oct.

SE QUIERE colocar una muchacha de mediana edad para cuartos y coser, sabe también pintar. Monte 51 altos, M 1581.
F1 47937 18 Oct.

DESEA colocarse una muchacha española recién llegada para criada de manos o quehaceres de casa informan Teléfono X 2397.
F1 47935 18 Oct.

DESEA colocarse joven española para cuartos y zurcir ropa tiene buenas referencias. Lleva mucho tiempo en el país. Informan A 3585.
F1 47934 18 Oct.

DESEA colocarse española de criada de manos. Tiene referencias. Pregunten por Agustina. U-4669.
F-1 47882 18 Oct.

DESEA colocarse joven española en casa de moralidad, para criada de manos. Tiene referencias. Caridad. U_2386.
F-1 47883 18 Oct.

DESEA colocarse una señora para criada de manos, para corta familia. También fuera de la Habana. Teléfono I-7505. Llamen a Adelaida.
F-1 47786 18 Oct.

SE SOLICITA criada para cuartos, surcir y coser, recomendaciones de casas particulares. De 8 a 11 a. m. Teléfono FO-7452.
F-1 47791 17 Oct.

DESEA colocarse muchacha española de criada de manos. Tiene referencias. Pregunten por María Consuelo. U_2386.
F-1 47881 18 Oct.

JOVEN española desea colocarse tiene buenas referencias y sabe coser y bordar a máquina, para habitaciones o matrimonio solo informan Compostela 62, teléfono A 7089.
F1 47916 18 Oct.

SE DESEA colocar una joven española para cuartos y coser o criada de mano usa melena teléf. A 8082.
F1 47915 18 Oct.

SE OFRECE una austriaca para criada de manos, sabe servir mesa, es limpia, trabajadora, buena presencia. Informan teléf. M 3323.
F1 47919 18 Oct.

SE OFRECE un buen criado de manos español para casa particular es fino y trabajador, sirve muy bien a la rusa, tiene buenas referencias. Informan A 3318.
F1 47901 17 Oct.

DESEA colocarse española para criada de mano. Tiene referencias. Pregunten por Dolores. U-4669.
F-1 47884 18 Oct.

DESEA colocarse muchacha española para matrimonio solo a corta familia, para los quehaceres de la casa. Pregunten por Concha. U-4669.
F-1 47885 18 Oct.

SE DESEA colocar una joven española de criada de manos; tiene quien la recomiende. Sabe servir bien la mesa. Teléfono F-1532.
F-1 47872 18 Oct.

SE DESEA colocar una señora peninsular, para criada de manos; prefiere dormir fuera; no menos de 25 pesos. Una joven para criada de comedor o de manos, peninsular, igual sueldo. Telf. U_6138.
F-1 47860 18 Oct.

SE DESEA colocar una joven española, criada de manos. Teléfono F-1666.
F-1 47858 18 Oct.

SE DESEA colocar una muchacha asturiana de criada de comedor o de cuartos. Amistad 96. Telf. A-1209.
UH (F-1) 47864 18 Oct.

SE DESEA colocar dos muchachas: una para cuartos, pero no se coloca menos de $30 en la misma una para cocinar y limpiar a un matrimonio solo, pero saben las dos su obligación. Informan en Baños número 15, entre 7 y 9. Telf. F-2457.
(F-1) 47891 18 Oct.

SE OFRECE una muchacha española para cuartos o comedor. Sabe coser bien. Informan en el teléfono I-103?, de 8 de la mañana a 5 de la tarde para su hermano con ella desde 3 de la tarde a las 5. Desea casa formal.
(F-1) 47890 19 Oct.

F2 COCINERAS Y COCINEROS

DESEA colocarse joven español, buen cocinero, cocina española, criolla, francesa y americana. Conoce toda clase de dulces y repostería. Tiene referencias. M-4120.
UH F-2 47748 16 Oct.

COCINERA y repostera desea colocarse. Sabe trabajar y tiene buenas referencias. Pretende buen sueldo. Tel. F-2312.
UH F-2 47698 16 Oct.

SE DESEA colocar una señora de mediana edad, para cocinar. Informan: Baños número 2, Vedado. Telf. F_6277.
F-2 47778.

SE OFRECE una buena cocinera española calle 23 y H. teléfono F-6156.
UH F-2 S8266 17 Oct.

SEÑORA peninsular desea colocarse de cocinera en casa particular sabe su obligación, tiene referencias. No duerme colocación, Llame M 5077.
F2 47926 18 Oct.

DESEA colocarse joven español de cocinero casa particular es buen cocinero y repostero recomendaciones de grandes casas de la Habana. FO 2733.
F2 47927 18 Oct.

SE OFRECE un cocinero y repostero para casa particular o comercio, informa teléfono I 6888.
F2 47928 18 Oct.

SE OFRECE un buen cocinero chino, cocina española, criolla, sabe de repostería. Muy limpio y buenas referencias de casas particulares. M 9578.
F2 47933 18 Oct.

DESEA colocarse una española para cocinar; sabe hacer plaza. Tiene referencias de las casas donde ha estado. Entiende de repostería. Teléfono F-1015.
F_2 47893 10 Oct.

BUENA COCINERA repostera inglesa, (de color), desea colocarse en casa cubana o americana. Llame al U-6946. Estela.
F-2 47871 18 Oct.

SE OFRECE un cocinero de color, joven, fino. Hace algunos dulces. Prefiere casa particular. Referencias. M-4507.
F-2 47808 18 Oct.

UNA COCINERA desea colocarse casa de moralidad. Gana buen sueldo. Tiene buenas referencias. Duerme en la colocación. Llamar F-5369.
UH F-2 47814-15 18 Oc.

SE DESEA colocar una señora para cocinera; ayuda hacer algunos quehaceres y sabe hacer plaza. No duerme en la colocación. Teléfono A-0814.
(F-2) 47826 18 Oct.

BUEN cocinero chinito se ofrece cocina criolla española repostería, limpio trabajador, formal tiene buenas referencias de casas trabajó teléfono M 3323.
F2 47920 18 Oct.

SE OFRECE una cocinera de color, cocina criolla, española, sabe de dulces, limpia, trabajadora, tiene referencias. Informan teléf. M 3323.
F2 47922 18 Oct.

SE DESEA colocar una cocinera española de mediana edad. FO 2749.
F2 47924 18 Oct.

SE DESEA colocar una cocinera española sabe cocinar a la criolla y a la americana duerme en la colocación. Lamparilla 80, teléf. A 3559.
F2 47912 18 Oct.

SE COLOCA una española para cocinar sabe cumplir con su deber. U 5510.
F2 47911 18 Oct.

SE DESEA colocar un magnífico cocinero y repostero Teléf. A. 3715.
F2 47900 18 Oct.

F3 PARA 2 SERVICIOS

UNA MUCHACHA española desea colocarse de manejadora o criada de cuartos. Tiene referencias. Informan U-3189.
UH F-3 S8263 16 Oct.

DESEA colocarse joven española de criada de cuartos y costurera. Sabe cortar por figurín. Informan F-4147, calle K, número 3, entre 23 y 21.
UH (F-3) 47716 17 Oct.

DESEAN colocarse una señora de mediana edad para cuartos o comedor, sabe coser y una joven para manejadora o cualquier trabajo desearían en la misma casa. Avise teléf. M 5742.
F3 47940 18 Oct.

SE DESEA colocar una joven española para criada de mano, o cuarto o manejadora, lleva tiempo en el país. Sabe cumplir con su obligación. Informan teléfono A 9426.
(F3) S8296 18 Oct.

SE DESEA colocar una muchacha española de criada de cuartos o de comedor. Calle C y Tercera. Telf. F-6117.
(F-3) 47892 18 Oct.

SE DESEA colocar una joven española para comedor o habitaciones. Tiene buenas referencias. Casa de moralidad. Se coloca también para cocinar y limpiar. San Lázaro No. 269. Teléfono U-6653.
(F-3) 47894 18 Oct.

SE DESEA colocar una señora de mediana edad, española, para la limpieza o cocinar. Tiene quien la recomiende. M-2562.
F_3 47880 18 Oct.

SE DESEA colocar un joven español operario sastre o criado de manos. Teléfono F-2675.
F-3 47859 18 Oct.

DESEA colocarse joven español criado de manos, camarero o dependiente, con buenas referencias. Informan: Calzada y C, Vedado. Teléfono F-1713.
F-3 47857 18 Oct.

DESEA colocarse una joven española para criada de manos o de cuartos; sabe surcir muy bien y lavar ropa fina de señora. Tampoco le importa para los quehaceres de un matrimonio solo; entiende un poco de cocina y prefiere colocarse en la Habana. Tiene buenas recomendaciones de donde ha trabajado. Es formal. Telf. F-3174.
F-3 47781 17 Oct.

JOVEN española ofrece sus servicios a matrimonio americano; sabe cocinar y demás quehaceres. No le importa tengan un niño. Teléfono U-4710.
UH F-3 47810 18 Oct.

SEÑORA formal, 30 años, se coloca para cocinar o limpiar. Buenas referencias. Sabe trabajar; no duerme en la colocación. Teléfono M-2985.
UH F-3 37835 17 Oct.

SE DESEA colocar una señora española para cocinar y limpiar a corta familia. quiigual duerme en la colocación o no. Tiene quien la recomiende. Telf. F-6093.
F-3 47889 18 Oct.

SE DESEA colocar una joven española para criada de manos o para lavandera. Sabe lavar y planchar. Tiene referencias. Teléfono FO-2659. Llamen al número FO_2749.
F-3 47787 18 Oct.

DESEA colocarse española de criada de manos; tiene buenas referencias. Corta familia; no le importa ayudar a la cocina. Telf. A-6903.
F-3 47799 18 Oct.

JOVEN español se ofrece para criado de mano o camarero, sabe servir mesa bien práctico, tiene referencias. Informan teléfono M 3323.
F3 47921 18 Oct.

SE DESEA colocar una joven peninsular para manejadora o criada de mano, llame al teléf. I 7354.
F3 47918 18 Oct.

DESEA colocarse una joven española para todo el servicio de un matrimonio o criada de mano, siendo poca familia tiene buenas referencias. Informan en Luz núm. 21, teléfono M 3765.
F3 47904 18 Oct.

UNA joven española desea colocarse de criada de cuartos y costura o comedor, tiene referencias y recomendaciones. Llamen al teléf. FO 7331 pregunten por Antolina.
(F3) 47903 18 Oct.

F4 MANEJADORAS

SE OFRECE una manejadora del país, tiene 30 años con buenas referencias y una criada de manos, española, tiene buenas referencias. Teléf. A 3343.
F4 S8293 18 Oct.

F6 CHAUFFEURS

CHAUFFEUR español con varios años de práctica desea casa particular. Tiene inmejorables referencias de las mismas. Para informes U-4049.
UH F-6 47648 16 Oct.

SE OFRECE chauffeur con 10 años de práctica buenas referencias y garantías de las casas que he trabajado. Informan teléf. A 5560.
F6 47941 18 Oct.

CHAUFFEUR español desea colocarse en casa particular o comercio; sabe manejar toda clase de máquinas y es mecánico, con certificado de buena conducta y cartas de las casas donde trabajó. No tiene pretensiones. A y 17. Telf. F-1666.
UH F-6 47780 18 Oct.

F7 COSTURERAS

CHAUFFEUR mecánico extranjero, desea posición. Lo recomienda la familia con quien estuvo 6 años como cumplidor y experto. Teléfono I-7575.
F-7 47876 18 Oct.

F8 OFICINISTAS

TAQUIGRAFO mecanógrafo inglés español desea traabjo de correspondencia una o dos horas diarias, o copias y traducciones sueltas. A 1583.
F8 47910 18 Oct.

F10 VARIOS

SE OFRECE joven español para portero u otro servicio análogo. Es recién llegado y sin pretensiones. Llamen al teléfono A-5624.
F-10 47877 18 Oct.

JOVEN español, trabajador y sin pretensiones, desea casa seria para dependiente de café, restaurant, fonda o en alguna casa particular. Estoy práctico en el servicio por llevar tiempo en el giro. Diríjirse a Salud No. 12 o al teléfono A-1064. Pregunten por A. Enríquez.
UH F-10 47807 18 Oct.

MATRIMONIO español, desea casa de inquilinato a cambio de habitación. Teléfono U-7014. Preguntar por Jesús Gil.
UH F-10 47825 17 Oct.

G AVISO OPORTUNO

G3 AGENCIAS DE COLOCACIONES

AGENCIA Montalvo, la mejor de la capital, con sucursales en España y Jamaica inglesa. Calle 17 esquina F. Teléfono F-4427. Necesito criadas españolas.
U. H. G-3 S-7772 28 Oct.

G5 ARRENDAMIENTOS

ARRIENDO UNA COCINA

ya en marcha con diez de mesa, rodeada de casas de comercio. Informan teléfono M 2348.
G5 47923 18 Oct.

G6 PERDIDAS

Perrito pekinés se ha extraviado. Se gratificará al que lo entregue en 21 No. 261 entre F y G, señor Douglas.
G6 47798 19oct

G7 PARA LAS DAMAS

MANICURE y arreglo de cejas. Servicio a domicilio. Precios módicos. Teléfono U-4162.
UH-G7 47618 16 Oct.

Peluquera, Peinadora y Manicure

Ofrece sus servicios exclusivamente a domicilio. Melenas: 40 centavos; Rizado Marcel: 50 centavos; Manicure: 60 centavos. Arreglo de cejas: 40 centavos. Masaje con los productos Boncilla. Será usted atendida con esmero y prontitud, llamando al teléfono I-3523.
G-7 47887 25 Oct.

G10 INTERES GENERAL

IMPORTANTE

La función para el 17 actual en el Teatro Prado por el periódico "Cuarto Poder", queda suspendida para el 28 de Noviembre próximo.
G10 47947 17 Oct.

COMPAÑIA DE URBANIZACION INDUSTRIAL

—Convocatoria a Junta General.—

Por orden del señor Presidente de esta Sociedad y cumpliendo acuerdo de su Junta Directiva, cito y convoco a los señores Accionistas de esta Compañía, para celebrar Junta General Extraordinaria el día veintidós del corriente mes a las once de la mañana que se llevará a cabo en esta Ciudad, casa número treinta y cuatro de la calle General Rivas, antes Empedrado, departamentos veintiseis y veintisiete.

El objeto de la Junta es:

1.—Celebración de elecciones para el nombramiento de nueva Junta Directiva.

2.—Acordar establecer los juicios reivindicatorios que sean necesarios en defensa de los intereses de esta Compañía.

Habana, 15 de Octubre de 1928.

Armando ALVAREZ ESCOBAR.
Secretario.
E_2158 18 Oct.

H AVISO ESPECIAL

H7 DINERO EN HIPOTECAS SE TOMA

DINERO PARA HIPOTECAS

Necesito tomar en primera hipoteca con una garantía que actualmente vale más de $200.000 situada en el centro de la Habana. $100.000 al 7x100. Sobre gran residencia tomo $35.000 al 8x100. Sobre gran industria, con 5.000 metros de terreno en una marcha próspera, tomo 35 mil pesos al 8x100. Garantía más de $75.000. Sobre 37.000 varas de terreno con frente al Ferrocarril y situada dentro del casco de la ciudad tomo $35.000 al 8x100. Interés de un año adelantado. Informa: M. de J. Acevedo. Notario Comercial. Obispo 59, altos. Teléfono M-9036.
H-7 E-2144 16 Oct.

H8 DINERO EN HIPOTECAS SE OFRECE

DOY DINERO en hipoteca, a módico interés. Operaciones rápidas. Empedrado 34, departamentos 26 y 27. Ramiro Alvarez Pedroso.
H-8 47899 22 Oct.

DINERO lo facilito en pequeñas y grandes cantidades a personas solventes y a los no solventes con dos fiadores, interés módico. Alberto Cuervo. Aguiar 75. Edificio Banco Canadá 506. Telf. M 7409.
H8 47907 22 Oct.

CEDO Crédito hipotecario de $600 al 1 por ciento mensual, sobre terreno de 229 metros en la calle de Miguel Figueroa y Vista Alegre a una cuadra del Parque de Mendoza. Por hacer la operación rápida regalo $50. Para más informes Alberto Cuervo, Aguiar 75. Edificio Banco Canadá 506. Teléf. M 7409.
H8 47906 22 Oct.

H10 MISCELANEA

Juegos de Cuarto y de Comedor
FINOS Y BARATOS
LA ZILIA
SUAREZ 43 Y 45. TEL. A-1598
H-10 E-2033 Alt. 31 Oct.

FUE DETENIDO POR LA POLICIA UN DESCUIDERO

Fue sorprendido en los momentos en que hurtaba un sombrero de señora

El vigilante 581, arrestó después de perseguirle por varias calles a Francisco Milián Alvarez vecino de Pocito y Delicias por haberle sorprendido cuando hurtaba un sombrero de señora en la sombrerería sita en Carrillo 63 y el que al verse descubierto arrojó al suelo el sombrero y se dió a la fuga, logrando alcanzarle. Fué remitido al vivac.

UNA CAIDA

Al caerse al pavimento casualmente en su domicilio Manuel Ruiz Adam vecino de Rayo 47, se produjo una contusión en la región frontal de la que tuvo que ser asistido en el Centro de Socorros.

UN CHOQUE

En Italia y Villuendas chocó el auto 33628 que guiaba Raul Morales Viol vecino de Suárez 85 con el también auto 18264 que conducía Félix Larrañaga Vera vecino de Aguiar 38 sufriendo ambos vehículos averías de escasa importancia.

ESCANDALO.

El vigilante 682 detuvo al asiático Yi Fo vecino de Rayo 15 y también asiático Alfredo Chang de San Nicolás 85 por haberlos sorprendido en actitud de reñir y formando el consiguiente escándalo en Cuchillo y San Nicolás.

RIÑA Y ESCANDALO

El vigilante 1686 presentó en la Estación a Ramón Díaz Llanos vecino de San Carlos 77 y a José Pérez Estevez de M. Gómez 407 por haberlos sorprendido en riña con el consiguiente escándalo en P. Varela y M. Gómez.

Ecos de la Rosalía

Con motivo de las fiestas patronales en honor de la eximia y dulce escritora Teresa de Avila, la gloriosa castellana Santa Teresa de Jesús, el prestigioso Centro Castellano y sus florecientes Colonias, celebrarán tan fausto acontecimeinto, con esplendorosas fiestas.

Serán el próximo domingo 21, comenzando por la mañana con solemne misa en la Iglesia del Carmen, organizada por el Centro y la Beneficencia Castellana. Después en la hermosa Casa de Salud Santa Teresa de Jesús, se llevará a cabo el acto transcendental de la colocación de la primera piedra de los pabellones magníficos que se van a construir.

Por la noche los salones del Centro Castellano lucirán regios con una sorprendente iluminación y lucirá un soberbio adorno floral a cargo del jardín Toledo de Isidoro Castro, el cual se ha esmerado en el decorado de esta calidad de fiestas, al extremo que no hay quien le iguale en su originalidad.

El gran conjunto musical, la reputada y solicitada orquesta Ubis, es la encargada de amenizar los bailables, piezas de lo mejor de su extenso repertorio las interpretará esa noche, que será una noche de brillantes aspectos y de grandes alegrías para los castellanos, cuyos salones serán realzados con la presencia de bellísimas damas y damitas.

SEXTETO INFANTIL CARLOS MIGUEL DE CESPEDES

Gusto, armonía y cohesión, he aquí las características de este primoroso sexteto, integrado por seis inspirados muchachitos, que nada tienen que envidiar a los mejores sextetos de esta índole, así lo demostraron y así fueron entusiásticamente aplaudidos por su feliz y armoniosa interpretación, en la atrayente fiesta bailable organizada en días pasados, en honor de la gentil y simpática candidata al gran concurso de belleza del Excelsior, señorita Julia Bueno y Muñiz.

Forman este afinado conjunto musical. que será por su magnífica actuación el preferido para alegrar estas fiestas bailables: Juan Suárez, director y compositor; Director, Pascual Faz; los infantiles músicos se nombran: Roberto Faz, Raul Alfonso, Roberto Drago, Orestes Valdés, Nicolás Valdés y Guillermo Alburquerque.

SENTIDO FALLECIMIENTO

De una manera inesperada, falleció en la Quinta de Dependientes, después de cuatro días de encontrarse en la misma enfermo, el señor Guillermo Librero y Corral, conocido comerciante dedicado al giro de aceitunas en gran escala.

Su muerte ha sido muy sentida, por gozar el extinto de generales simpatías por su trato afable y sumamente servicial, conceptuándolo sus numerosas amistades como un hombre buenísimo.

Así que su fallecimiento son muchos a sentirlo sinceramente. El sepelio se verificó el día 14.

A su viuda, la señora Olimpia Llegat, y demás familiares, hago llegar mi más sentido pésame, deseándole cristiana resignación por tan irreparable pérdida.

Pedro M. CARRERA.

M.E.C.D. 2016

TELEFONOS A-3333 A-1014

ANUNCIOS CLASIFICADOS DEL DIARIO DE LA MARINA

TELEFONOS A-3333 A-1014

MATANCERAS

VALIOSO SOUVENIR

De nuestra ciudad.

Así el número de "Cuba en Rotograbado" que dedicará el primero de Noviembre, el DIARIO DE LA MARINA, a esta Atenas cubana.

Un bello álbum en cuyas páginas se reflejará todo cuanto hay de interesante, de valioso y de mérito en la gentil Yucayo.

Sus parques y monumentos, sus rincones más poéticos, sus admirables perspectivas, y sus autoridades, sus valores literarios, y sus principales figuras sociales, aparecen en ese número de la gran vista que será en el mañana el más glorioso historial de nuestro República.

Entre nosotros se halla desde hace días el Sr. Alfonso Rosado que en compañía de uno de los fotógrafos del DIARIO toma vistas de todo cuanto dejo dicho y prepara la información gráfica que ha de ofrecer ese número de "Cuba en Rotograbado".

Nuestra gentil Gobernadora, la bella y elegante dama Beba Avendaño de Gronlier aparecerá en la portada, como figuró en el número del 10 de Octubre, la primera dama de la República, la Sra. Elvira Machado de Machado.

Otros grandes prestigios sociales enjoyarán otras páginas y comercios e industrias tendrán reflejo en ellas también, como muestra de la pujanza y el adelanto de la ciudad bañada por el San Juan y el Yumurí.

A Matanzas seguirán después las otras Capitales de Provincia, y más luego sus poblaciones de primer orden, como Cárdenas, Cienfuegos, Manzanillo, Sagua, Colón, Caibarién, etc., et.

A todas aquellas personas que no conservan el número inicial de este gran Album de Cuba, ofrecido por el DIARIO DE LA MARINA, pláceme decirles que llamando a mi teléfono 770 y en mi carácter de Agente, satisfaré en seguida su pedido, así como el justo deseo de que se conserve por todos completa esa historia gráfica de Cuba.

DOMINGO LECUONA

Rumbo al Norte.

Embarcó el sábado para los Estados Unidos, el popularísimo político, que fué Alcalde, Gobernador y Representante a la Cámara por esta provincia.

No es de placer su viaje.

Que tiene por objeto el de consultarse con los Hermanos Mayo, los grandes cirujanos de Rochester, y someterse si fuera necesario a la operación que parece indicada en su caso.

Con el Coronel Lecuona va su esposa la bella dama Julieta Caballol, y para darle su despedida embarcaron el sábado hacia a la Habana, numerosos amigos y familiares del ilustre viajero.

Gran prestigio matancero el doctor Domingo Lecuona y Madán, hombre de simpatías, popularidad y arraigo grandísimo en nuestras masas, lo acompañan en su peregrinación a lo que bien pudiéramos llamar puerto de salud, los votos más sinceros y los generales deseos de que sea rápido su regreso y feliz y beneficiosa a su salud su estancia en los Estados Unidos.

Con el Cronista, son todos los matancerosa implorarlo así del Altísimo.

ENGAGEMENT

Formalizado el jueves.

Por el estimado y correcto joven Ramón Martínez, perteneciente al comercio de esta plaza ha sido pedida la mano de la bella, gentil y muy graciosa señorita Rosario Martínez.

Un poema de amor, al que apunta ya la aurora de una felicidad y una dicha con que sueñan los simpáticos enamorados.

La señorita Rosario Martínez, que es hermana política de mi amigo tan querido Ramón Artamendi, es figura social, en quien parecen fundirse con las virtudes más grandes, la gracia, el talento y la cultura que la hacen adorable.

Reciban esos novios mi enhorabuena.

EDUARDO TAPIA

En posesión de su título.

Ha terminado brillantemente su carrera de cirujano dental en nuestra Universidad Nacional, el distinguido, muy simpático y muy querido amigo.

Graduado hace apenas dos semanas, se ha establecido ya Eduardo Tapia Fluriac para ejercer la profesión a la que va a dedicar todas sus actividades y sus juveniles arrestos.

El sport que hasta ahora tuvo en él a uno de sus mejores triunfadores lo verá alejarse con sentimiento, por que primero en Matanzas y después en la Habana militando en las filas del team de Base Ball del Habana Yacht Club, ha sido Eduardo figura de alto relieve en ese campo.

A la felicitación que personalmente hice ayer al Dr. Eduardo Tapia Fluriach, se suman estas líneas reiterándole mis deseos por su más grande triunfo.

Y mis votos por una gran clientela.

UN CASO MAS

De la apendicitis.

Operado fué en la madrugada del día once, por el Dr. Antonio J. Font Tió, el estimado joven Luis Felipe Sempé.

Un caso delicadísimo.

En el que triunfó una vez más la ciencia del joven cirujano, que es Director del Liceo matancero.

En una ambulancia fué llevado a las dos de la mañana al Hospital Civil el Sr. Sempé, procediéndose inmediatamente a la intervención quirúrgica de la que ya convalece en las mejores condiciones.

Sea mi enhorabuena para el operador y operado de esa madrugada del día diez de Octubre.

OFICIALES DEL "TEXAS"

Huéspedes de Matanzas.

Por espacio de varios días han permanecido entre nosotros, siendo huésped de Andrés Parra, que con ellos hizo sus estudios en las aulas de un gran Colegio Neoyorquino, los distinguidos jóvenes S. S. Miller y R. H. Rice, pertenecientes a la Oficialidad del gran acorazado americano que enarbolando la insignia del almirantazgo acompañó a los Veteranos de la Guerra Hispano Americana.

Objeto de agasajos, atenciones y finezas muchas fueron esos caballeros, que después de admirar los bellos paisajes matanceros declararon que es la ciudad yumurina, la más bella de cuantas de Cuba conocen.

Los señores Miller y Rice entre otros parties a que asistieron, salieron encantados de una excursión hípica a que los invitara el Comandante Rafael Carrerá, Jefe Militar de este Distrito.

El Cronista al levantar acta de la estancia aquí de tan simpáticos gentlemens les ofrece su saludo a nombre

GRAN EXITO

Artístico y pecuniario.

No tiene precedente el triunfo alcanzado por la Compañía de Revistas del Teatro Actualidades de la Habana, en la temporada que hace actualmente en Velasco.

Se llena a diario el Teatro.

Agotadas las localidades todas las noches, desde el Miércoles, en que allí hiciera su presentación esa huestе, se hace necesario poner sillas en la platea, para satisfacer la demanda del público.

Los tres tandas de antier domingo fueron otras tantas victorias.

De la última, la elegante, la de las nueve, tengo en el Carnet, nombres de señoras y señoritas que dan idea del concurso selectísimo que allí se diera cita.

Véanse sino.

María Socarrás de Acosta; Consuelo García de Bretos; Flora Caballero de Cañas; Hortensia Aranguren de Guiteras; Mercedita Rodríguez de Giscard; Lolita Cuní de Almirall; María Mesana de Rodríguez; Dulce María Docal de Lorenzo; Ariela de Ximeno de Quiroga; Maritа Rodríguez de Urrechaga; Eloísa Figueroa de Fernández Alvarez, et.

Entre las señoritas recuerdo a Lola María Cabañas; Mary y Blanca Guiteras; Estelita Fernández; Coralito Acosta; Lucinda Socarrás; Zoraida Díez; Consuelito Díaz y Juana Luisa Alvarez.

Para esta noche anuncian los carteles de Velasco "Los Cosacos", por John Gilbert y Renee Adorée, la artista que filmó en Matanzas el "Bandolero".

GRAN BODA

Entre las de Octubre.

Fijada está para la segunda quincena del corriente, la de un joven matancero perteneciente a muy ilustre familia de nuestra sociedad.

Me refiero al enlace de John Guiteras y Aranguren, que une sus destinos a los de una de las señoritas más bellas y más graciosas de la gran sociedad habanera: Fanny Ferre.

Se celebrará en la Capital el matrimonio

Pero a él han de asistir con las familias enlazadas a las del novio, otras muchas a las que se han invitado por los esposos Guiteras-Aranguren.

De estas nupcias, que me apresuro a anunciar, adelanto la nueva, hablaré en próximas correspondencias con detalles los más completos, sobre dicho acto.

¡John y Fany!

Parejita interesantísima.

LA SRA. DE BOTET

Teresita Fernández de Castro.

Fué de halagos, fué de congratulaciones el día de ayer, para la joven señora que celebró su santo ayer

A su Quinta de la Playa, aquella señorial mansión cuyos jardines son los más bellos de Matanzas, acudieron las numerosas amistades de la familia Botet para felicitar a Teresita Fernández de Castro.

Tuvo flores.

Y tuvo mensajes muchos, las más elocuentes muestras de afecto y de cariño.

El Cronista se suma a esas felicitaciones que tuvo ayer Teresita Fernández de Castro.

LA ULTIMA NOTA

Para sumarse al regocijo de unos padres.

De Casimiro Giscard y Mercedita Rodríguez, que festejaron ayer el primer cumpleaños de su primogénito el lindo babyto que es gloria y encanto de ese hogar.

¡Un año de vida!..

¡Cuántos más a desearle al pequeño Casimiro!..

Manolo Jarquín

CONSEJOS MEDICOS

Por el Dr. Pérez-Boudet

(Dirigir la correspondencia al DIARIO DE LA MARINA Prado 103, Dirección).

Ex-Médico del Hospital de Emergencia y en la actualidad médico forense de la ciudad de la Habana.

MARIA DOLORES. (Rep. Almendares.)

Me hago cargo de su carta manifestándole que no debe de darle pena de ninguna clase someterse a la opinión de un médico que usted le tenga confianza y fe. En su caso hay varios tratamientos, pero lo principal se le quedó en cartera: ¿Es usted casada o soltera?, esta contestación es de imprescindible necesidad en su caso, porque siendo la misma enfermedad varía completamente el tratamiento si es señorita o no lo es. Le ruego me aclare este punto y si así lo desea me repita la pregunta para su contestación.

SRA. DE PRADA. (Sola.)

No señora, la contestación que usted leyó no era sino parecida solamente a la suya. Creo muy acertado el que le empiece a dar a su hijito los llamados "Cereales americanos", los que deberá Vd. adquirir en cualquier almacén de víveres finos. Sobre las féculas que Vd. pregunta, me parece la más indicada es la papa, hágale algunas sopitas de papas.

JOSE. (Ciudad.)

Esa afección que Vd. padece tiene un tratamiento especial que está dando un buen resultado pero que no puedo darle por esta Sección.

UNA ANGUSTIADA DE BEJUCAL. (Bejucal.)

Creo señora, que su caso sea curable, efectivamente en Vd. puede apreciarse lo que tantas veces he repetido en mi Sección y es que las afecciones gastro-intestinales que no vayan acompañadas dé un plan de alimentación, se mejoran pero no se curan. Creo que la causa principal en Vd. es que ingiere ciertas comidas que debe de abandonar. Además debe conjuntamente tratarse esa deficiencia ovárica y le garantizo que su caso se cura, pero lamento decirle que por este medio es imposible de todo punto.

ALMA TRISTE. (Guanabacoa.)

Si hijita, bien triste es por cierto el ver a su madre en las condiciones que usted me expone, pero no tiene más remedio que resignarse y seguir luchando hasta el último momento. Puede hacer un sacrificio y traerla a la capital a verla con un especialista en esa clase de enfermedades, puede que éste con sus conocimientos le dé una indicación precisa. Lo que quiero llevar a su ánimo es que no pierda la fe y continúe adelante, recuerde siempre que una MADRE es lo más grande que puede tener una persona en la vida, por quien nos debemos sacrificar en todos los momentos y a quien debemos respetar y querer por sobre todas las cosas y recuerde además que MADRE, solamente hay una... y que al perderla, perdemos lo más grande que poseemos... Cúidela mucho y dele los alimentos que pueda, hasta lograr su curación o mejoría.

DR. PEREZ-BOUDET

Medicina Interna. Vías Digestivas

Cabinete: Prado 33, altos.

Teléfono: A-7490

GUANABACOA AL DIA

NUEVA MORADA

Para la capital, a la casa Animas 141 ha trasladado su residencia la respetable y muy estimada señora Josefa Montes viuda de Gómez, y con ella sus hijas las distinguidas señoritas Juanita y Delia Gómez Montes.

En nombre de ellas ofrecemos la nueva casa a sus numerosas amistades, y les deseamos toda clase de felicidades.

SAN EDUARDO

El domingo fué de fiesta para la señora Eduarda Guerrero Vda. de Terón, y los estimados amigos doctor Eduardo de la Vega, Eduardo Müller y Ramos Izquierdo y su hijo yEduardito Müller y Carbonne.

Y un amgio muy querido, el joven Eduardito Müller y Verde, para el que tengo un saludo especial.

No olvidaremos al amigo Eduardo Barros.

Para todos, muchas felicidades.

DIFICIL OPERACION

Un nuevo triunfo se acaba de anotar el joven galeno Dr. Manuel González, (Gonzalito), como todos le llaman cariñosamente en La Purísima).

Al distinguido joven Eduardo D'Costa y Ruiz, hijo de mi querido amigo y compañero en la Secretaría de Justicia, señor Eduardo D'Costa, se le presentó un fuerte ataque de apendicitis, acabado de comer, y a las nueve de la noche fué conducido a La Purísima donde se le operó no obstante el poco tiempo de haber comido y la fiebre que tenía, dada la gravedad del caso.

Dicha operación fué realizada con toda felicidad, y en estos momentos está el joven D'Costa fuera de todo peligro.

Sus padres, los distinguidos esposos María Josefa Ruiz y Eduardo D'Costa, llenos de contento por el éxito de la operación.

Jesús Calzadilla.

VAPORES DE TRAVESIA

LINEA HOLANDESA AMERICANA

El magnífico trasatlántico holandés de 17.000 toneladas:

"EDAM"

Saldrá fijamente el día 27 de Octubre para los puertos de:

VIGO, CORUÑA,

BOULOGNE-SUR-MER

Y ROTTERDAM

Próximas salidas para dichos puertos:

Vapor EDAM, 27 de Octubre.
Vapor MAASDAM, 17 de Noviembre.
Vapor LEERDAM, 8 de Diciembre.
Vapor SPAARNDAM, 29 de Diciembre.
Vapor EDAM, 19 de Enero de 1929.
Vapor MAASDAM, 9 de Febrero 1929.

VERACRUZ Y TAMPICO

Vapor MAASDAM, 20 de Octubre.
Vapor LEERDAM, 10 de Noviembre.
Vapor SPAARNDAM, 1o. de Diciembre.
Vapor EDAM, 22 de Diciembre.
Vapor MAASDAM, 12 Enero de 1929.

Admiten pasajeros de primera clase y de Tercera Ordinaria, reuniendo todos ellos comodidades especiales para los pasajeros de Tercera Clase.

Amplias cubiertas con toldos, camarotes numerados para 2, 4 y 6 personas, comedor con asientos individuales.

PRECIOS DE PASAJE REDUCIDOS. EXCELENTE COMIDA A LA ESPAÑOLA

LINEA DE NEW YORK A PLYMOUTH, BOULOGNE-SUR-MER Y ROTTERDAM. En esta Agencia, se expiden pasajes por esta línea, por los lujosos y rápidos trasatlánticos holandeses ROTTERDAM, NEW AMSTERDAM, VOLENDAM, VEENDAM, NOORDAN Y RYNDAM.

Para más informes dirigirse a:

R. DUSSAQ S. EN C.

OFICIOS 22, 24 Y 26. TELF. A-5639.

VAPORES DE TRAVESIA

COMPAÑIA HAMBURGESA AMERICANA

(Hamburg-Amerika Linie)

Para AMBERES (París) y HAMBURGO

saldrá el vapor correo alemán

"SESOSTRIS"

el día 31 de octubre de 1928.

Admite pasajeros de Cámara en sus espléndidos y amplios camarotes y espaciosas cubiertas.

PRECIO DEL PASAJE: $160.00

incluso todos los impuestos.

Para informes dirigirse a

LUIS CLASING

Suc. de Heilbut y Clasing. Avenida de Bélgica (Monserrate), 37.—Apartado 729.Teléfono A-4878.

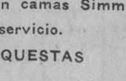

"COMPAÑIA DEL PACIFICO"

MALA REAL INGLESA

El lujosísimo trasatlántico de 25.500 toneladas de desplazamiento

"OROYA"

Con magníficos camarotes de lujo en primera y segunda clase. Espléndida cámara de tercera con dos fumaderos, dos salones de comer, amplias cubiertas de paseo y magníficos camarotes para los señores pasajeros de tercera.

Saldrá fijamente el día 17 de Octubre.

VIGO, LA CORUÑA, SANTANDER, LA PALLICE, LA ROCHELLE Y LIVERPOOL

GRAN ESTABILIDAD, COMODIDAD, CONFORT, RAPIDEZ, SEGURIDAD

PROXIMAS SALIDAS

para ESPAÑA, FRANCIA e INGLATERRA

Vapor OROYA, el 17 de Octubre.
Vapor ORCOMA, el 31 de Octubre.
Vapor ORITA, el 16 de Noviembre.
Vapor ORDUÑA, el 5 de Diciembre.
Vapor Oropesa, el 19 de Diciembre.

Para Colón, puertos de PERU y de CHILE y por el Ferrocarril Trasandino a Buenos Aires.

Vapor ORDUÁA, el 21 de Octubre.
Vapor OROPESA, el 4 de Noviembre.

Para NEW YORK

Vapor ESSEQUIBO, el 24 de Agosto.
Vapor EBRO, el 21 de Septiembre.
Vapor ESSEQUIBO, el 10 de Octubre.
Vapor EBRO, el 16 de Noviembre.
Vapor ESSEQUIBO, el 14 de Diciembre.

Servicio regular para carga y pasajes, con trasbordo en Colón a puertos de Colombia, Ecuador, Costa Rica y Nicaragua. Honduras, Salvador y Guatemala.

DUSSAQ Co. Ltd.

Oficios 30. Telfs. A-6540 y A-7218.

N. W YORK

Por los lujosos y modernos vapores americanos de la

PANAMA MAIL S. S. CO.

"ECUADOR" "VENEZUELA" "COLOMBIA" "GUATEMALA"

(14.000 toneladas)

Vapores de primera clase, especialmente construídos para los trópicos, todos camarotes grandes exteriores, con camas Simmons, sin literas altas, excelente cocina y servicio.

TANQUES DE NATACION—ORQUESTAS

PROXIMA SALIDA:

VAPOR "VENEZUELA", OCTUBRE 23

Para pasajes, reservaciones, carga, etc., diríjase a

NITRATE AGENCIES CO.

Calle T. Roosevelt (Tacón) número 8, a media cuadra del Ayuntamiento

Teléfonos: M 2244, M 3647

COMPAGNIE GENERALE TRASATLANTIQUE

VAPORES CORREOS FRANCESES

BAJO CONTRATO POSTAL CON EL GOBIERNO FRANCES

Todos los vapores de esta Compañía atracan a los muelles de San Francisco o Machina, para efectuar el embarque y desembarque de pasajeros. equipajes y mercancías.

PROXIMAS SALIDAS

PARA VERACRUZ

Vapor correo francés "CUBA", saldrá el 3 de Noviembre.
" " " "LAFAYETTE", saldrá el 3 de Diciembre.
" " " "CUBA", saldrá el 3 de Enero, 1929.
" " " "LAFAYETTE" saldrá el 3 de Febrero de 1929.

Para CORUÑA, SANTANDER, PLYMOUTH y el HAVRE.

Vapor Correo Francés "CUBA" saldrá el día 15 de Noviembre, a las 12 del día.

NOTA: El equipaje de bodega y camarote se recibirá en el muelle de San Francisco o Machina (en donde estará atracado el vapor), solamente el día 14 de Noviembre de 8 a 10 de la mañana y de 1 a 4 p.m. El equipaje de mano y bultos pequeños los podrán llevar los señores pasajeros, al momento del embarque el día 15 de Noviembre de 8 a 10 de la mañana.

Vapor Correo Francés "LAFAYETTE" saldrá el 15 de Diciembre.
" " " "CUBA" saldrá el 15 de Enero de 1929.
" " " "LAFAYETTE" saldrá el 15 de Febrero de 1929.
" " " "CUBA" saldrá el 16 de Marzo de 1929.

Para CORUÑA, SANTANDER, PLYMOUTH Y EL HAVRE

Vapor Correo Francés "ESPAGNE", saldrá el 15 de Abril de 1929.
" " " "LAFAYETTE" saldrá el 15 de Mayo de 1929.
" " " "ESPAGNE" saldrá el 15 de Junio de 1929.

VIAJE EXTRAORDINARIO

del vapor correo francés "LAFAYETTE" que vendrá únicamente a la Habana, para salir de este puerto, directo para:

VIGO, CORUÑA, SANTANDER, PLYMOUTH y EL HABRE

el día 30 de Junio de 1929, a las 12 del día.

SESIONES DE CINEMATOGRAFO DIARIAS EN LOS VAPORES DE ESTA COMPAÑIA SEGUN CONTRATO CON LA CASA "PATHE"

IMPORTANTE

Buena comida a la española. Camareros y cocineros españoles.

LINEA DE NEW YORK AL HAVRE, PLYMOUTH Y BURDEOS

En esta Agencia se expiden pasajes por esta línea, por los lujosos y rápidos trasatlánticos franceses "ILE DE FRANCE", "PARIS", "FRANCE" "ROCHAMBEAU", "DE GRASSE" etc., etc.

Para más informes dirigirse a

ERNEST GAYE

O'Reilly número 9. Apartado 1090. Habana. Teléfono A-1476.

VAPORES DE TRAVESIA

WHITE STAR LINE
RED STAR LINE
ATLANTIC TRANSPORT LINE
PANAMA PACIFIC LINE

(International Mercantile Marine Co.)
NEW YORK, SOUTHAMPTON, CHERBOURG, PLYMOUTH, LIVERPOOL, LONDON, QUEENSTOWN, BOULOGNE, ANBERES
Son las líneas predilectas de la Sociedad Cubana.

"MAJESTIC"
"OLYMPIC"
"HOMERIC"
"BELGENLAND"

El orgullo de nuestra flota y su renombrado servicio que admira el Mundo entero

"ADRIATIC", "CEDRIC", "CELTIC", "ARABIC", "PENNLAND" "APLAND", "MINNETONKA", "MINNEWASKA" y "MINNEKAHDA", hacen un conjunto popular y su servicio de "CAMARA" y "TERCERA TURISTA" incomparables.

"MANCHURIA"	"CALIFORNIA" (nuevo)	"MONGOLIA"
26.700 toneladas	32.450 toneladas	26.700 toneladas

LUJO, CONFORT, SEGURIDAD Y RAPIDEZ
SERVICIO FIJO QUINCENAL ENTRE HABANA Y NEW YORK Y HABANA CALIFORNIA VIA CANAL DE PANAMA
Agentes Generales:
THE WEST INDIES SHIPPING & TRADING CO.
Wm. H. SMITH, Presidente
OFICIOS 12 HABANA TELEFONO A-7322

3836 17 Oct 8 my.

VAPORES CORREOS DE LA COMPAÑIA TRASATLANTICA ESPAÑOLA

SERVICIOS REGULARES CADA 22 DIAS
PASAJE, CARGA Y CORRESPONDENCIA
LINEA RAPIDA PARA NEW YORK Y NORTE DE ESPAÑA Y MEXICO

Próximas salidas:

PARA VERACRUZ: 48 horas de viaje.	PARA NUEVA YORK, CORUÑA, GIJON, SANTANDER Y BILBAO.
Alfonso XIII, 27 de Octubre.	Cristóbal Colón, 12 de Octubre.
Cristóbal Colón, 18 de Noviembre.	Alfonso XIII, 3 de Noviembre.
Alfonso XIII, 10 de Diciembre.	Cristóbal Colón, 25 de Noviembre.
Cristóbal Colón, 1o. de Enero.	Alfonso XIII, 17 de Diciembre.
	Cristóbal Colón, 8 de Enero.

Los pasajeros de tercera ordinaria son servidos por camareros en amplio comedor provisto de sillas giratorias y ventiladores. Excelentes menús con vinos.

LINEA PAR AENW YORK, CADIZ Y BARCELONA
Próximas salidas:

Magallanes, 27 de Octubre.	J. S. Elcano, 10 de Diciembre.
Marqués de Comillas, 18 de Novbre.	Magallanes, 1 de Enero.

Todos estos vapores atracan a los muelles de la Port Havana Dock Co.
Para más informes dirigirse a:

MANUEL OTADUY

Lonja del Comercio, Bajos. Teléfonos: A-6588 y A-7900.

HABANA

"EMPRESA NAVIERA DE CUBA, S. A."

SAN PEDRO NUM. 6.— HABANA

APARTADO NUMERO 1641

Dirección Telegráfica:

CLAVES EN USO

"Emprenave"

A. B. C. 4a. y 5a. Edición.

Western Union.

Watkins and Apendix.

TELEFONOS:

A-5315 Información General.
A-4730 Departamento de Tráfico.
A-6236 Pasajes y Fletes.
A-3966 Almacén.
M-3896 Primer Espigón de Paula.
A-5634 Tercer Espigón de Paula.

VAPORES EN SERVICIO

Santiago de Cuba, Gibara, Habana, Baracoa, Las Villas, Guantánamo, Julián Alonso, Antolín del Collado, La Fé, Caibarién, Rápido, Cienfuegos, Manzanillo, Joaquín Godoy, Eusebio Coterillo y Jamaica.

PUERTOS DE ESCALA
COSTA NORTE

Caibarién, Nuevitas, Puerto Tarafa, Manatí (Victoria de las Tunas), Puerto Padre, Chaparra, Gibara, (Holguín, Velasco y Bocas), Vita, Banes, Mayarí, Antilla, Preston, Sagua de Tánamo, (Cayo Mambí), Baracoa, Guantánamo y Santiago de Cuba.

COSTA SUR

Cienfuegos, Casilda, Tunas de Zaza, Santa Cruz del Sur, Manopla, Guayabal, Manzanillo, Campechuela, Media Luna, Niquero, Ensenada de Mora y Santiago de Cuba.

COSTA NORTE DE VUELTA ABAJO

Bahía Honda, Río Blanco, Berracos, Puerto Esperanza, Santa Lucía, (Minas de Matahambre), Río del Medio, Dimas, Arroyos de Mantua y La Fé.

PUERTO RICO

San Juan, Ponce, Mayagüez y Aguadilla.

REPUBLICA DOMINICANA

Santo Domingo, San Pedro de Macoris y Puerto Plata.

HAITI

Aux-Cayes y Port Au Prince.

JAMAICA

Kingston.

MISCELANEA

NECESITAMOS 10,000 PERSONAS

que quieran aprovecharse de esta oportunidad para aprender inglés en poco tiempo, con un nuevo, fácil y práctico método. El precio es barato y el éxito bueno. No pierda un momento más y mándenos su nombre y dirección y recibirá pronto interesantes informes gratis. Es un método distinto.

EL INSTITUTO UNIVERSAL (D. 56) 128 E. 86; NEW YORK

SANATORIO "DR. PEREZ-VENTO"

Enfermedades nerviosas y mentales. Para señoras, exclusivamente.

Calle Barreto número 62, Guanabacoa.

E-925 Indf. 1 my.

MISCELANEA

ATENCION

Se vende el LICOR BALSAMICO DE BREA VEGETAL, inventado hace más de medio siglo por el doctor González Curquejo, en todas las Droguerías y boticas acreditadas, siendo el precio de la botella un peso, con un margen de utilidad para el boticario de 25 centavos cada botella, además del descuento de Droguería. El doctor González advierte a los dueños de botica que tiene la marca de su Licor Registrada en la Secretaría de Agricultura, siendo por lo tanto el único que tiene el derecho de prepararlo y que los FOLLONES y MALANDRINES que lo imitan, vendiéndolo a más bajo precio, incurre en responsabilidad, exponiéndose a la pena que designa el Código. Los enfermos que quieren curarse de toses, bronquitis, asma y trastornos del tubo respiratorio, deben pedir el legítimo para tener la seguridad de curarse. Depósitos para la venta: Droguería de Sarrá, Johnson y Taquechel.

A CURARSE

La COLITIS y el estreñimiento son enfermedades muy comunes en Cuba. Personas hay que se pasan la vida ensayando nuevos medicamentos, sin tener resultado. Hay un remedio sencillo que regula las funciones y se llama TE MAGICO, inventado por el doctor González. Una infusión tomada todas las noches de esas yerbas maravillosas, da un resultado eficaz. La caja con 18 papeles se vende por medio peso y proporciona 18 días de felicidad. Se vende en las droguerías de Sarrá, Johnson y Taquechel y demás boticas acreditadas.

Surtido completo de los afamados BILLARES marca "BRUNSWICK".

Hacemos ventas a plazos.

Toda clase de accesorios para billar. Reparaciones. Pida catálogos y precios.

Julio de Cárdenas (Progreso) números 15 y 17, Habana. Teléfono A-6973.

Hartmann Baja 2, Santiago de Cuba.

E-993 Indf. 1 Mar.

Casa creadora de los Naipes opacos de una sola hoja.

Representantes y distribuidores para Cuba:

Hermanos Ferrero y Cía

Venta y depósito: Muralla 98. Habana.

M E-1957 Alt. 20 Sep.

PELUQUERIA "CABEZAS"

Es la que más garantía ofrece en sus trabajos. Rizo Permanente: diez pesos. Dos clientas: quince pesos. Ondulación grande y para un año de duración. Aplicaciones de tinturas, gratis; del negro al más rubio, puramente vegetal y para seis meses de duración. Esta tintura Henne es la única que no hincha ni ataca a la vista, como las demás hechas a base de nitrato de plata y de plomo. Se remite al interior libre de porte. Precio del mo: dos pesos. Neptuno 155, entre Gervasio y Escobar.

M. CABEZAS

Telf. A-7034. M E-1624 Indf. 1 Ag.

DINERO

Sobre joyas y objetos de valor. La casa que menos interés cobra.

MUEBLES

Tenemos variado surtido. No compre sin ver esta casa. El precio lo pone el cliente.

JOYAS

De ocasión, variado surtido.

"LA PERLA"

Animas 84, casi esquina a Galiano.

COCINAS CRESCENT

De

Gasolina Gasificada

Garantizamos su seguridad absoluta y una economía notable.

Cómprela a plazos y páguela con lo que ahorre.

Unión Comercial de Cuba.

Mercaderes 14 Teléfono A-8522.

E-3037 31 Oct.

DEPARTAMENTO DE COLCHONETAS, COLCHONES, COJINES, ETC.

Nuestro Departamento de colchones, colchonetas, alfombras, mosquiteros, cojines, etc., etc., presenta el surtido más completo de estos artículos.

Colchones y colchonetas, en todos los tamaños y calidades, desde $1.80, cojines de seda desde $4.00, cestos de mimbre desde $4.00.

Mosquiteros para cama de una persona desde $2.00.

Mosquiteros con su aparato, a $6.50.

Colchones y colchonetas para niños en todas las calidades y precios.

Mosquiteros desde $1.50.

También hemos recibido cojines de piel, en formas y colores variados, muy de moda para adorno y para automóvil, gabinetes y oficinas.

Edredones de seda en colores enteros y floreados.

Todos estos artículos pueden verse en el mismo departamento de colchones, colchonetas, etc.

EL ENCANTO

E-958 Indf. 1 My.

PLATOS DE CARTON, SERVILLETAS, MANTELES Y VASOS DE PAPEL "DIXIE"

DIRECTORIO PROFESIONAL

ABOGADOS Y NOTARIOS

FELIPE RIVERO Y ALONSO
Abogado y Notario
Chacón 25
Telf. A-8142. Telf. M-1472
E-1776 Indf. 1 Ag.

SAUL SAENZ DE CALAHORRA
ABOGADO

ANTONIO FERNANDEZ TOSCANO
PROCURADOR
Se hace cargo de toda clase de asuntos judiciales, tanto civiles como criminales y del cobro de cuentas atrasadas. Bufete: Aguiar No. 43, bajos, entre Empedrado y Tejadillo. Teléfono A-5024.
E-126 Indf. 1 En.

DR. MANUEL ABANDA MUÑOZ
Abogado.
Asuntos hipotecarios, herencias, toda clase de asuntos civiles. Mercaderes número 9. Departamento A. Teléfono M-6173.
E-1779 Indf. 1 Ag.

DOCTORES EN MEDICINA Y CIRUGIA

DR. S. PICAZA
De los Hospitales de Paris y New York
Enfermedades del estómago, intestinos e hígado. Tratamiento eficaz de la colitis y afecciones biliares. Horas: de 2 a 4 o convencional, previo aviso. San Lázaro 246. Telf. F-4913. E-1867 Indf. 7 Ag.

M.E.C.D. 2016

TELEFONOS A-3333 A-1014

ANUNCIOS CLASIFICADOS DEL DIARIO DE LA MARINA

TELEFONOS A-3333 A-1014

DR. FELIX PAGES
CIRUJANO DE LA QUINTA DE DEPENDIENTES
CIRUJIA EN GENERAL

Renueva sus consultas el 15 de Octubre. Sus visitas a domicilio excepto para juntas y casos quirúrgicos quedan suspendidas temporalmente. Consultas: Lunes, Miércoles y Viernes, de 3 a 5. Domicilio: D No. 200. Entre 11 y 23, Vedado. Teléfono F-4483.
E-1783 Indf. 1 Ag.

Dr. Manuel González Alvarez
CIRUJANO DE LA ASOCIACION DE DEPENDIENTES
CIRUJIA EN GENERAL

Consultas de 3 a 5. Martes, Jueves y Sábados. Campanario 59, entre Neptuno y Concordia. Teléfono A-9102. Residencia particular: calle 9 número 83, entre F y G, Vedado. Teléfono F-2441.
E-1792 Indf. 1 Ag.

EZCEMAS, ALMORRANAS
Ezcemas por antiguos que sean, se garantiza su curación por un procedimiento especial. Inyecciones Intravenosas para Reumatismo, Raquitismo, Linfangitis, Dispepsias y Blenorragia. Neurastenia por el procedimiento del doctor Monin. Electricidad Médica para Parálisis y Nerviosismo. Estrechez uretral y sífilis, curación garantizada. Almorranas: son curadas sin operación ni dolor, pudiendo el enfermo continuar sus trabajos diarios. Análisis orina: 2 y 3 pesos, completo. Inyecciones generales a 50 centavos. Curaciones por contrato. Análisis: Sangre, Esputos, Heces Fecales. Consultas: 1 a 4 y 8 a 9 noche diarias. Pobres gratis. Médicos Especialistas. Acosta 64. Teléfono A-1704.
E-1963 Indf. 1 Sep.

DR. PEDRO A. BOSCH
Medicina y Cirujía, con preferencia partos, enfermedades de niños, del pecho y sangre. Consultas de 2 a 4. Aguiar 11. Teléfono A-6488. E-1?92 Indf. 1 Ab.

CORPORACION CLINICA
LUZ 44. TELEFONO A-0549, ENTRE AGUACATE Y COMPOSTELA
AGRUPACION DE MEDICOS CIRUJANOS Y ESPECIALISTAS

SE TRATAN TODAS LAS ENFERMEDADES. ANALISIS, inyecciones, medicina y cirujía general. ALMORRANAS: curadas radicalmente SIN OPERACION. Especialistas de señoras y niños. (OCULISTAS).

BLENORRAGIAS, IMPOTENCIA, SIFILIS Y DEMAS ENFERMEDADES. CONSULTAS: $1.00; RECONOCIMIENTOS con aparatos: $2.00; RAYOS X: desde $5.00. PARTOS desde $10.00; RAYOS Ultra Violetas, corrientes, masajes, etc. Medicinales $2.00; RADIUM, operaciones y otros tratamientos. Precios BARATOS, (CONVENCIONALES). Horas: 1 a 5 TARDE y 7 a 9 NOCHE. TATUAJES, VERRUGAS, MANCHAS ETC., SON QUITADAS. Enfermedades nerviosas y mentales.
E-1024 Indf. 10 My.

COOPERACION MEDICA
COOPERACION MEDICA
Empedrado 47, casi esquina a Aguacate.
Teléfono A-4152
Institución formada por Médicos Cirujanos y Especialistas.

Cirujía y Medicina general. Enfermedades de señoras: cura rápida del flujo, servicio de enfermera. Ojos, garganta, nariz y oídos. Corazón y pulmones. Estómago e intestinos. Piel. Nerviosas, tratamiento especial de la Epilepsia. Venéreas; Blenorragia, Sífilis, Prostatitis, Espermatorrea, impotencia etc. Verrugas: se quitan sin dolor, inyecciones de todas clases. Médicos a domicilio. Rayos X, Ultra-Violetas. Radium. Electricidad médica. Consultas: $1.00. Reconocimientos: $2.00. Visitas: $3.00. Tratamientos a precios económicos. Atenciones: de 9 a 11 (mañana), de 1 a 5 (tarde) y de 7 a 9 (noche.)

ENFERMEDADES SECRETAS
Antiguas, mal curadas y prostatitis, impotencia, esterilidad. Curaciones garantizadas en pocos días, sistema nuevo alemán. Dr. Jorge Winkelmaun, especialista alemán, 30 años de experiencia. Manrique 5_A, a todas horas.
E-1797 Indf. 17 Ag.

DR. ARISTIDES MESTRE
PROFESOR DE LA UNIVERSIDAD

Médico del Departamento de Niños del Hospital de Dementes de Mazorra. Niños anormales. Enfermedades nerviosas y mentales de la infancia. Consultas: Martes y Sábados, de 9 a 12 m. D número 220, esquina a 23. Vedado. Telf. F_1706.
E-1934 Indf. 3 Sep.

DOCTO ELPIDIO STINGER
Catedrático de la Universidad. Cirujano del Sanatorio "Covadonga". Cirujía general. Enfermedades de Señoras. Consultas de 2 a 4 p. m. los martes, jueves y sábados. M número 4. Teléfono F-2213.
E_2380 Indf. 3 Oct.

DR. MANUEL VIAMONTE
Catedrático Auxiliar de Radiología y Fisioterapia de la Universidad RADIOLOGO DE LA QUINTA "COVADONGA"

Concordia 64A, esquina a Lealtad. Teléfono A_6698. De 9 a 10 a. m. y de 1 a 5 p. m. Rayos X. Radium. Radioterapia Profunda. Luz Ultravioleta y Electricidad Médica.
E-1900 Indf. 19 Ag.

DR. GUILLERMO LOPEZ ROVIROSA
Enfermedades de las Glándulas Internas, Nutrición, Nerviosas y Mentales. Debilidad sexual, pérdidas, impotencias. Niños anormales atrasados, raquíticos. Bocios. Afecciones de la piel y de la sangre. Dispepsias, Colitis, Vías respiratorias. Rayos Ultravioletas aplicados al tratamiento de las afecciones de la piel acne, etc. caída del cabello, calvicie, raquitismo, anemias etc. Electroterapia, corrientes D'Arsonvalización, diatermia, extirpación de verrugas, etc. San Lázaro 331, entre Infanta y Basarrate, de 5 a 7 p. m. Domingos de 4 a 6. Telf. U-3221. Consultas por correspondencia: $6.00. Giro postal.
E-1873 Indf. 7 Ag.

Dr. Francisco Arango y de La Luz
MEDICINA EN GENERAL

Se dedica especialmente al tratamiento de enfermos nerviosos y mentales. Consultas de 12 a 2. Calle F número 26, entre 13 y 15, Vedado. Teléfono F-1882.
E.2109 8 Nov.

DR. J. M. VERDUGO
DE LA FACULTAD Y HOSPITALES AMERICANOS Y PARIS

Estómago e intestinos.

Tratamiento eficaz de la úlcera estomacal y duodenal y de la colitis en cualquiera de sus períodos. Hígado y afecciones biliares. Enfermedades de la nutrición. Consultas de 1 a 3. Horas especiales previo aviso. Prado 60, bajos. Teléfono A-4425.
E-1060 Indf. 1 Mar.

"POLICLINICA HABANA"
Suárez 32. Teléfono M-6233.
DR. GUILLERMO LEON
Director Facultativo

De Medicina y Cirujía en general. Especialista para cada enfermedad. Consultas de 1 a 5 de la tarde y de 8 a 9 de la noche. Consultas especiales, dos pesos. Reconocimientos $2.00. Enfermedades de señoras y niños. Garganta, naris y oídos, (OJOS). Enfermedades nerviosas, estómago, corazón y pulmones, vías urinarias, enfermedades de la piel, blenorragia y sífilis, inyecciones intravenosas para el asma, reumatismo, tuberculosis, obesidad, partos, hemorroides, diabetes y enfermedades mentales etc. Análisis en general. Rayos X, masajes y corrientes eléctricas. Los tratamientos y sus pagos a plazos. Telf. M-6233.
E-1810 Indf. 1 Ag.

DR. A. G. CASARIEGO
CATEDRATICO DE LA FACULTAD DE MEDICINA

Especialista en enfermedades del riñón y de las vías urinarias. De regreso de su viaje ha comenzado las consultas, de 2 a 6 p. m. en Neptuno 125. Telf. U-5040.
E-2080 Indf. 6 Oct.

Dr. Alfonso E. Milla Solsona
CURA RAPIDA DEL FLUJO

Especialista Enfermedades Señoras. Servicio de Enfermeras. Tratamiento médico. Enfermedades: útero (matriz), ovarios y trompas. Consultas: Martes, jueves y sábados. De tres a seis. Pobres: miércoles y viernes. San Rafael 102. Telf. U-1680.
E-636 Indf. 23 My.

Dr. J. A. Hernández Ibáñez
CIRUJANO UROLOGO DE LA ASOCIACION DE DEPENDIENTES ENFERMEDADES VENEREAS, VIAS URINARIAS, ENDOSCOPIA Y CIRUJIA DE LAS VIAS URINARIAS

Durante la ausencia del doctor Hernández Ibáñez en los Estados Unidos, se hace cargo de su clientela y consulta el doctor Rafael Ferrer y del Castillo. CONSULTAS: Neptuno número 78, esquina a Manrique. De 11 a. m. a 1 p. m. y de 3 a 5 p.m. Teléfono A-5469. Habana.
E-1804 Indf. 1 Ag.

DR. BENITO DURAN CASTILLO
MEDICO CIRUJANO
DE LAS UNIVERSIDADES DE SANTIAGO DE COMPOSTELA, MADRID Y HABANA

Premio Extraordinario por oposición de la Facultad de Medicina de Santiago de Compostela. Diplomado del Instituto Rubio de Madrid. Médico de la Asociación de Dependientes del Comercio de la Habana. Medicina y cirujía en general. Especialista en enfermedades de los pulmones, bronquitis y pleuras. Consultas de 4 a 6. Montoro 24, altos. Telf. U-1505.
E-1411 Indf. 30 Jn.

DR. MANUEL GALIGARCIA
Enfermedades Nerviosas y Mentales

Especialista de la Asociación Canaria. Médico de Visita de los Servicios de Nerviosos y P. Enagenados del Hospital Calixto García. Ayudante de la Facultad de Medicina. Consultas: $5.00. De 3 a 5 diarias. J 211 bajos, entre 21 y 23, Vedado. Teléfonos F-2775 y F-5885. Sanatorio para tratamientos. Real 68, Arroyo Naranjo. Informes en la consulta.
E_1790 Indf.

DR. IGNACIO CALVO
PROTOLOGO

Cirujía especial del recto. Tratamiento médico de las hemorroides. Rectos-copia sigmodoscopia. Carlos Tercero 209 esquina a Franco. Teléfono U-2266. De 4 a 5.

DR. JOSE A. TABOADELA
MEDICINA EN GENERAL

Con especialidad Nutrición y Vías Digestivas, Diabetes, Obesidad, Artritismo, Enflaquecimiento. Planes de alimentación infantil. Estómago, intestinos, hígado y páncreas. Tratamientos de probada eficacia para las Colitis y ciertas Apendicitis. Lunes, miércoles y viernes, de 2 a 4. Teléfono A-6622. Reina, 120.
E-1913 10 Oct.

DR. RICARDO ALBADALEJO
Especialista en vías urinarias. Tratamiento especial para la blenorragia, impotencia y reumatismo. Electricidad Médica y Rayos X. Prado 62, esquina a Colón. Consultas de 8 a 12 a. m. y de 1 a 5 p. m. Teléfono A-3344.
E-1787 Indf. 2 Ag.

DR. JOSE VARELA ZEQUEIRA
Profesor de Anatomía de la Universidad Cirujano Jefe de la Asociación Cubana de Beneficencia. Cirujía en general. Especialidad: Cirujía de la mujer. Consultas de 4 a 5. Gervasio 126 entre San Rafael y San José. Teléfono U-5410.

DR. ABRAHAM PEREZ MIRO
J. C. Zenea (Neptuno) 92. Consultas de 2 a 5. Teléfono A_9203.
E-2706 Indf. 22 Nov.

DR. J. LYON
De la Facultad de París. Especialidad en la curación radical de las hemorroides sin operación. Consultas de 1 a 3 p. m. diarias. Calle 17 número 451, entre 8 y 10, Vedado.
E-1812 Indf. 1 Ag.

DR. BIENVENIDO GIROUD LESCANO
Medicina interna, sistema nervioso, cerebro y pulmón. Tratamiento de la tuberculosis con la sacocricina combinada. Rayos X. Radiografía electroterapia, tratamiento del bocio sin operación. Consultas de 3 a 5. Infanta 75 letra F. Teléfonos M-2014 y U-2064.
E-1830 Indf. 1 Ag.

POLICLINICA INTERNACIONAL
Director: doctor David Cabarrocas. Lealtad 143, entre Salud y Dragones. Teléfono A-0544. Consultas especiales de 10 a. m. Para pobres: primera atención médica con motivo de una consulta, reconocimiento, examen de ayos X, análisis parcial, orina, incisión, accesos, inyección intravenosa de Neosalvasán o cualquier otra inyección, cura corriente eléctrica, masaje agua caliente, pulverización vapor, completamente gratis para pobres. Inyecciones especiales para Reumatismo Anemia, enfermedades de la piel, Sífilis, venéreas, fiebres en general. Tuberculosis, Cáncre, Enfermedad de señoras, Corazón, Riñones, Hígado, Estómago e Intestinos. Sistema nervioso, análisis completo de orina y análisis exudado para venéreos, aplicaciones de aparatos de yeso, análisis sangre para sífilis, raspado interino. Partos y Cirujía en general. Se regala medicina al pobre. Se dan horas especiales a 5 pesos.
E-1809 Indf. 1 Ag.

Dr. ABELARDO LABRADOR
Consultas gratis para pobres de 8 a 12 de la mañana. Pagas de 3 a 6 p. m. Angeles 3, entre Reina y Estrella. Teléfonos A-0801 y U-2256. Especialidad en enfermedades de señoras, flujos crónicos, metritis etc. Partos, venéreo y sífilis, blenorragias, enfermedades de los pulmones en todos sus períodos, asma, bronquitis crónica, enfermedades del corazón y riñones, diabetes, reumatismo crónico, enblanquecimiento. Tratamientos especiales por inyecciones neosalvasán, etc.
E-52 Indf. 10 Mar.

ANALISIS DE ORINA
Completo dos pesos. Prado 62 esquina a Colón. Laboratorio Clínico Químico del doctor Ricardo Albaladejo. Telf. A-3344.
E-1788 Indf. 1 Ag.

Dr. Alberto S. de Bustamante
Profesor de Obstetricia, por oposición. Especialidad: Partos y enfermedades de señoras. Consultas los lunes y viernes de 1 a 3. Clínica Bustamante y Núñez. Teléfono F-3057. Domicilio: 15, entre J y K. Vedado. Teléfono F-1862.

CLINICA BUSTAMANTE
J y 11, Vedado. Cirujía general y especial. Partos, Rayos X y Laboratorio. Teléfono F-1184.
E-1777 Indf. 1 Ag.

DR· E. PERDOMO
Vías Urinarias, estrchez de la orma, venéreo, hidrocele, sífilis, impotencia. Calle D y 11, Vedado. De 1 a 4. Telf. F-4822.

DR. GONZALO PEDROSO
CIRUJANO DEL HOSPITAL MUNICIPAL DE EMERGENCIAS

Especialista en vías urinarias y enfermedades venéreas. Cistocopia y Cateterismo de los uréteres. Cirujía de Vías urinarias. Consultas de 10 a 12 y de 3 a 5 p. m. en la calle de Avenida de la República 254.
E-1728 Indf. 1 Ag.

Dr· Francisco Javier de Velasco
Afecciones del corazón, pulmones, estómago e intestinos. Consultas los días laborables de 12 a 2. Horas especiales previo aviso. Salud 34. Telf. A-5418.
E-1784 Indf. 1 Ag.

F. GARCIA CAÑIZARES
Catedrático Titular de la Universidad. Director Facultativo del Centro Balear, Médico de Visitas del Hospital de Paula. Medicina general. Especialista en enfermedades venéreas, sífilis y de la piel. Gral Aranguren (Campanario) número 119. Consultas: lunes, miércoles y viernes, de 3 a 5. No hace visitas a domicilio.
E-472 Indf. 7 My.

DR. J. B. RUIZ
Catedrático de la Universidad. De los Hospitales de Filadelfia, New York y Calixto García. Especialista en vías urinarias y enfermedades venéreas. Exámenes Uretroscópicos y Cistoscópicos. San Lázaro 321-C, de 1 a 3. Telf. U-6351. Para pobres de 10 a 12.
E-928 Indf. 1 My.

DR. ROGELIO PARERA
MEDICO CIRUJANO
Consultas de 1 a 3 p. m.
Gratis para los pobres: Martes y Viernes Belascoaín, 227, altos.
Teléfonos A-6766—F-1289.
E-443 31 Mzo.

DR· CELIO R. LENDIAN
Consultas todos los días hábiles de 3 a 4 p. m. Medicina interna especialmente del corazón y de los pulmones. Partos y enfermedades de niños. Calle 4 esquina a 11, número 15, Vedado. Teléfono F-3809.

DR. RODRIGUEZ CUELLAR
Tratamientos modernos de las enfermedades nerviosas, boncopulmonares, matriz y secretas en general. Aplicación de los últimos métodos de actinoterapia, serovacunas e inyecciones de oro, endovenosas para la tuberculosis. Tratamientos científicos, rápidos para las enfermedades del estómago, corazón, riñones y sangre. De 12 a 2, reconocimientos: 5 pesos. Consulta: $2.00. Gratis: de 3 a 4. Telf. A-7820. Campanario 197 (entre Figuras y Concepción de la Valla.
E-1199 2 Julio.

DR· GONZALO AROSTEGUI
Médico de la Casa de Beneficencia y Maternidad. Especialista en las enfermedades de los niños. Médicas y Quirúrgicas. Consultas de 12 a 2. G número 110, entre Línea y 13, Vedado. Telf. F_4233.
E-1776 Indf. Ag.

DR. RAMON ASCANIO
Sub-Director del Hospital Nacional General Calixto García

Cirujía y enfermedades de señoras. Consultas: calle 23 No. 183, entre H e I, Vedado. De 5 a 7 p. m. Telf. F-2618.
E-1586 Indf. 16 Ag.

DR. GOMEZ DE ROSAS
Cirujano Director de la Policlínica Nacional. Enfermedades de señoras, estómago, vías biliares y cirujía general. Consultas de 3 a 5. Cerro 551. Teléfono A-2560.
E-1895 Indf. 16 Ag.

HEMORROIDES
Curadas sin operación, radical procedimiento, pronto alivio y curación, pudiendo el enfermo seguir sus ocupaciones diarias y sin dolor. Consultas de 1 a 5 de la tarde. Suárez 32. Policlínica P. Teléfono M-6233.
E-1810 Indf. 1 Ag.

DR. RICARDO CUERVO BARRENA
De los Hospitales Mount Sinai y Post Graduate de New York. Medicina en general. Especialista en enfermedades del aparato circulatorio, (enfermedades del corazón, hipertensión, arterio-esclerosis, aortitis, enfermedades de las venas, etc). ELECTROCARDIOGRAFIA Y POLIGRAFIA. Consultas de 9 a 11 ($2) y de 3 a 5 de la tarde ($10) en Escobar 33. Telfs. A-0482 y U-1353.
E_1923 Indf. 1 Sep.

Dr Manuel Alvarez Ruelland
MEDICO

Especialista en enfermedades del aparato digestivo. Consultas de 8 a 12 a. m. Calle 12 No. 7, Vedado.
E.1586 13 Ag.

CIRUJANOS DENTISTAS

DR. SALVADOR VIETA Y MORE
CIRUJANO DENTISTA

Curaciones rápidas de todas las afecciones de la boca por procedimientos modernos, especialidad en piorrea, abcesos y curaciones de todos los dientes, muelas y raíces desahuciadas evitando las extracciones. Haciéndose cargo además de todos los trabajos concernientes a su profesión· Consultas y operaciones de 2 a 5. Calle 9 esquina a I, altos. Vedado. Teléfono F-4677.
E-1773 Indf. 21 Ag.

DR. GUERRERO DELANGEL
DENTISTA MEJICANO

Técnica especial para extracciones. Facilidades en el pago. Horas de consultas: de 8 a. m. a 3 p. m. A los empleados del comercio, horas especiales para la noche. Trocadero 63-B, frente al café "El Día". Teléfono M-6395.
E_1811 Indf. 1 Ag.

DR. OROSMAN LOPEZ
Profesor Titular de Ortodoncia de la Universidad y Dr. Manuela López, Cirujanos Dentistas. Trabajos dentales en general y especialmente corrección de defectos de posición en los dientes de niños y adultos. Procedimientos nuevos. Consultas de 9 a. m. a 4 p. m. Calle J número 16, Vedado. Telf. F-3212.
E-2122 9 Nov.

DR. J. HERNANDEZ CALZADILLA
Cirujano Dentista

Especialista en extracciones sin dolor ni peligro en niños y señoras en estado, con anestesia local o gas. Cura completa de dientes flojos y piorrea alveolar. Puentes y planchas de todas clases modernas sin encías. Trabajos de ortodoncia. Arreglo puentes, planchas partidas, faltas de dientes dejándolas nuevas. Consultas diarias hasta las 10 de la noche. Reina 76, bajos. Teléfono A-7537.
E-1817 Indf. 1 Ag.

DOCTOR ANTONIO A. CASTELL
MEDICO CIRUJANO DENTISTA

Especialista del Centro Catalán. Curación de la Piorrea Alveolar, por la Vacuna Autógena y la Radio-Actinoterapia. Encías sangrientas. Caries dentarias en todos sus grados. Neuralgias. Operaciones sin dolor. Rayos X y demás investigaciones clínicas. Trabajos Dentales de todas clases. Aguila 110. Teléfono A-7986, de 8 a 11 y de 1 a 7.
E-1988 Indf. 26 Sep.

DR. VALDES MOLINA
CIRUJANO DENTISTA

San Lázaro 205 (bajos) esquina a Escobar. Teléfono A-8683. Dentaduras de 15 a 30 pesos. Trabajos se garantizan. Consultas de 8 a. m. a 5 p. m. Los domingos hasta las 12 m.
E-1885 Indf. 1 Ag.

Dr· Armando Roig y Palenzuela
MEDICO CIRUJANO DENTISTA

Consultas de 2 a 6. Plácido No. 49, altos. Habana. Telfs. I_2592 y M-8002.
E-773 Indf. 1 Ag.

DR· L. SAEZ MORENO
CIRUJANO DENTISTA

Consultas todas las noches de 7 a 10, especial para personas que trabajan de día. Por el día doy hora fija a cada cliente. Trabajos rápidos, garantizados y económicos. (Doy facilidades de pago.) Neptuno 234, altos, entre Espada y San Francisco. Teléfono U-1986.
E-1066 Indf. 12 My.

OCULISTAS

DR. MARTINEZ FERRER
Enfermedades de los ojos. Calle A 194, (entre 21 y 23), Vedado. Consultas de 2 a 4. Teléfono F-3474.

CONSULTA DE ENFERMEDADES DE LOS OJOS
DR. FRANCISCO M. FERNANDEZ

DR. LUIS R. FERNANDEZ
OCULISTAS

Consultas de 9 a. m. a 11 a. m.
Prado 105. Teléfono A-1540
E-1912 Indf. 11 Sep.

DR. HORACIO FERRER
ESPECIALISTA DE LAS ENFERMEDADES DE LOS OJOS

Consultas de 2 a 5 de la tarde. Consultas por la mañana a horas previamente concedidas. Ave Wilson y L, Vedado. Teléfono F.4831.
E-1780 Indf. 1 Ag.

DR. C. E. FINLAY F. A. C. S.
PROFESOR DE OFTAMOLOGIA

Especialista en enfermedades de los Ojos y de los Oídos.
Calle J 139, entre Línea y 15, Vedado. Teléfono F-1173.
Consultas de 11 a 12 y de 2 a 4 y por convenio previo.
E-1807 Indf. 1 Ag.

DR. JOSE ALFONSO
OCULISTA

Garganta, nariz y oídos. Consultas de 1 a 4. Máximo Gómez 386. Telf. M-2330.
E-1703 Indf. 1 Ag.

DR. ALIPIO C· PORTOCARRERO
OCULISTA
GARGANTA, NARIZ Y OIDOS
Consultas de 12 a 4.
San Nicolás No. 52. Habana.
Telf A-8627. E-1795.

DR. JORGE L. DEHOGUES
OCULISTA

Consultas y elección de lentes de 11 a 12 y de 3 a 5. Horas especiales, previo convenio. Aguila 94. Teléfono A-3941.

COMADRONAS FACULTATIVAS

MARTINA GOMEZ DE POSEPH
Comadrona facultativa del Centro Benéfico Hijas de España y Sociedad Americana. Curo el flujo por los últimos procedimientos científicos. Consultas: lunes, miércoles y viernes de 2 a 5 de la tarde y por la noche de 7 a 9. Espada 78, moderno. Teléfono U-1792.
E-2120 9 Nov.

GIROS DE LETRAS

ZALDO Y COMPAÑIA
Cuba números 76 y 78

Hacen giros de todas clases sobre todas las ciudades de España y sus pertenencias. Se reciben depósitos en cuenta corriente. Hacen pagos por cable, giran letras a corta y larga vista y dan cartas de crédito sobre Londres, París, Madrid, Barcelona y Nueva York, New Orleans, Filadelfia y demás capitales y ciudades de los Estados Unidos, Méjico y Europa, así como todos los pueblos.
E-1746 Indf. 1 Ag.

J· BARCELLS Y CIA.
S. EN C.
San Ignacio Núm. 33

Hacen pagos por el cable y giran letras sobre New York, Londres, París y sobre todas las capitales de España, Islas Baleares y Canarias. Agentes de la Compañía Inglesa de Seguros con la Incendios "The Royal". Administración de Bienes.
E-1742 Indf. 1 Ag.

N. GELATS Y COMPAÑIA
103, Aguiar 103, esquina a Amargura. Hace pagos por el cable. Facilita cartas de crédito y giran pago por cable; giran letras a corta y larga vista sobre todas las capitales y ciudades importantes de los Estados Unidos, Méjico y Europa, así como sobre todos los pueblos de España, Londres, París, Hamburgo, Madrid y Barcelona.

CAJAS RESERVADAS
Las tenemos en nuestra bóveda, construídas con todos los adelantos modernos y las alquilamos para guardar valores de los interesados. En esta oficina daremos todos los detalles que se deseen.

N. GELATS Y COMPAÑIA
BANQUEROS

A ALQUILER CASAS

A- 1—Habana
A- 2—Vedado
A- 3—Cerro
A- 4—Jesús del Monte
A- 5—Víbora y A. Apolo
A- 6—Luyanó
A- 7—Regla y Guanabacoa
A- 8—Marianao
A- 9—Diversos lugares

A1. Habana

EN 40 PESOS se alquila la casa Picota 49, bajos, con sala, comedor, cuatro cuartos, cocina y servicio. La llave en los altos. Informan en Egido 4. Telf. A-3131. A_1 47829 23 Oct.

ALQUILO, Blanco 38, altos, con recibidor, sala, cuatro cuartos grandes y uno en la azotea, dobles servicios. Cocina gas, agua por motor. La llave donde dice el cartel. A-1 47790 20 Oct.

ALQUILO, Aguiar 18, hermosos altos, próximo Malecón. Sala, saleta, comedor, 4 habitaciones. Verlo 3 a 5. M-1630. A-1 47789 18 Oct.

CERCA DEL colegio La Salle, en Pocito 42, frescos y ventilados, compuestos de sala, saleta, 4 habitaciones, precios de situación. Informes en los bajos. A-1 47785 18 Oct.

ALTOS o bajos de Estrella 58, entre Manrique y San Nicolás. Se alquilan. Sala, 4 cuartos, cocina y servicios. 50 y 45 pesos respectivamente. Llaves bodega. Dueño: F-1253, M-8887 y A_8124. A-1 47847 25 Oct.

CASA moderna, Romay, 25, media cuadra Monte, altos, sala, recibidor, cuatro habitaciones, baño intercalado, cocina de gas, servicio criado, mucha agua. Informes, Librería Albela, Tel. -5783.

ARAMBURO 42, media cuadra Parque Trillo, altos, sala, recibidor, cuatro habitaciones, baño intercalado completo, cocina gas, servicios. Llaves e informes, Librería Albela. Tel. U-5783. A_1 47729 17 Oct.

SE ALQUILA la casa Campanario 77, casi esquina a Neptuno, compuesta de sala, comedor, 4 cuartos y demás servicios. Informarán, teléfono I-6620. A-1 S8257 18 Oct.

ALQUILO en $40.00 casa moderna, lujosa, Francisco Aguilera, 142, esquina a Lealtad: dos cuadras Reina y Belascoaín, sala, saleta, dos cuartos baño completo, cocina gas, patio: llave en la bodega. Informan, San Carlos, 2, altos, Loma de Chaple, Víbora. A-1 S8248 29 Oct.

SE ALQUILAN los hermosos altos de Bruzón, 16, ensanche Habana, compuestos de terraza, sala, seis habitaciones, baño intercalado, comedor al fondo, etcétera. Informan teléfono I-5194. A-1 47672 19 Oct.

SE ALQUILA el primero y segundo piso de la casa Peñalver 93, entre Escobar y Misión, a una cuadra de Belascoaín, con vista a dos calles, sala, saleta y dos hermosas habitaciones, agua abundante. La llave en la bodega. Informa su dueño, teléfono A-7171. A-1 S8276 19 Oct.

SAN LAZARO 470. Precios muy rebajados. Cerca Universidad, todas las líneas de tranvías pasan por la puerta· Departamentos con sala, comedor, 3 cuartos, baño intercalado, cocina, cuarto y servicio criados. Agua a presión, estilo americano. Informan en la misma y Compostela 38. Teléfono A-2973. E-2138 17 Oct.

SE ALQUILAN los altos de Concordia casi esquina a Hospital, con sala y tres habitaciones. Informan U 5294. A1 S8201 17 Oct.

SE ALQUILAN los modernos altos San José 186, entre Infanta y Basarrate. Sala, saleta, tres cuartos, baño completo y servicios. I-2415. A_1 47582 17 Oct.

SAN RAFAEL 43. Se alquila segundo piso, nuevo, lujoso, con todas las comodidades, propio para corta familia. En el mismo informan. A-1 47363 21 Oct.

SE ALQUILAN los altos de Manrique número 9, moderno, sala, recibidor, cuatro habitaciones, comedor, baño completo, cocina, cuarto y servicio de criados, agua abundante. Teléfono I-1436. A-1 S-82 15 16 Oct.

SE ALQUILAN los altos de la casa Gloria 160 entre Figuras y Carmen, con sala, saleta, tres cuartos, baño intercalado, cocina de gas. Informan teléfono I-4122. A-1 S-8224 17 Oct.

$43.00. Próxima a la Normal, Estación Central, comercio de Monte, hermoso y fresco segundo piso, alto Gloria, número 94. Sala, comedor, tres cuartos, baño intercalado, cocina gas, llave enfrente bodega 125. Informan U-4871. A-1 S-8223 16 Oct.

SAN NICOLAS núm. 190 de una sola planta, con azotea, sala, comedor, cuatro cuartos: llave enfrente. Informa, doctor Lamelas, Cuba, 62. A-1 S-8241 17 Oct.

ALQUILO piso principal, Cuba 34, grande, cómodo, elegante y muy fresco, propio para familia de gusto. Llave en los bajos. Informa doctor Lamelas, Cuba, 62. A-1 S-8239 17 Oct.

LAGUNAS número 2, bajos, actualmente en reparación, sala, saleta, tres cuartos, zaguán, cocina de gas y patio. Informes M-2863. F-3199. Llave en los altos. A-1 47624 20 octubre.

OBRAS PUBLICAS
Frente a esta Secretaría, Luz 19-A, alquilo soberbios altos, en $70. Sala, saleta, comedor, 4 cuartos, baño completo. La llave en los bajos. Informes: F-2139. A-1 47576 21 Oct.

AGUILA NUM. 307
Segundo piso, entre Misión y Esperanza, sala, saleta y cuatro cuartos, baño completo, cuarto y servicio criados: moderno y amplio. Precio $50.00. Línea, número 2, F-1682. A-1S-8218 19 Oct.

BELASCOAIN 95, baratos. Se alquilan los más cómodos altos con tres habitaciones, lavabos de agua corriente todos. Sala saleta decoradas y otras comodidades. Informan portería A-1 45747 19 Oct.

ALQUILO primero y segundo piso Desagüe, 20, nuevos y decorados, muy frescos, agua abundante: llave en los bajos. Informa, doctor Lamelas, Cuba, 62. A-1 S-8240 17 Oct.

ALQUILO la casa Monte 154, preparada para tabaco o cualquier otro establecimiento. La llave e informes en el 237. (A-1) 47543 21 Oct.

EN $40.00. Se alquila la casa Omoa 31, entre Fernandina y Romay, muy cerca del mercado único, con sala, recibidor, tres cuartos y demás servicios. Abierta de 10 a 11 a. m. Informes por el teléfono I-2478. A-1 47545 21 Oct.

CASAS NUEVAS, verdadera ganga, desde treinta pesos, calle Nueva del Pilar esquina Manglar. Las llaves en la misma Casa, altos, número cuatro. Informes en O'Reilly 114, altos. Telfs. A-7404 y F-1761 A-1 47516 28 Oct.

SE ALQUILAN los altos, primer piso, San Nicolás 182. Sala, saleta, 4 cuartos, casa moderna, $60. La llave en los altos. Informan: Plaza Vapor 19 y 20. Teléfono A-2089. A-1 47508 17 Oct.

SE ALQUILAN los altos de Jesús María No. 119. Sala, tres cuartos, baño intercalado, comedor al fondo, cocina de gas, servicio de criada. Agua abundante. Tiene motor. Una cuadra de Egido. Muy frescas. Llave en los bajos. Informan: O'Reilly 90, bajos. A-3242. A-1 47225 23 Oct.

SAN RAFAEL 120-3|4, esquina Gervasio. Alquilo los cómodos altos, primer piso. Tienen tres grandes habitaciones, sala, saleta bien decoradas. Las llaves en la carnicería A_1 47548 19 Oct.

MARQUES González 14, casi esquina Zanja, edificio moderno, alquilo segundo piso, sala, recibidor, dos habitaciones grandes, comedor, baño, cocina gas. Ferretería Belascoaín 71, U 5215. A1 47423 22 Oct.

VIGIA 9 ALTOS
Se alquila preciosos altos en treinta pesos, sala, tres habitaciones, baño moderno próximo al Mercado. Informa en Castillo 45. Teléf. M 4224. A1 S8203 20 Oct.

ALQUILO la casa Salud número 160, bajos. Sala, 3, habitaciones, baño intercalado. Precio: $45.00. La llave enfrente, la encargada. Informan: teléfono U_5231. San Lázaro número 396, altos. A-1 S-8173 17 Oct.

SUBIRANA y Peñalver, se alquilan bajos y altos. Sala, comedor, 3 cuartos baño intercalado, cuarto de criados, servicios y cocina. Informan teléf. F 2444. A1 S8174 21 Oct.

MAGNIFICA ganga, se alquila magnífica casa, Aguila núm. 349, propia para cualquier industria o comercio, es grande y sirve para dos familias. La llave en la bodega. Informan Teléf. X 1675. A1 S8179 19 Oct.

HERMOSO 2o. PISO
alquilo Carmen 9, al lado tranvía, sala, comedor, 4 cuartos, cocina, baño intercalado, servicio criados, precio 55 pesos. La llave bodega esquina Tenerife. Llamen teléfono A 7042. A1 47391 16 Oct.

CASAS PARA FAMILIAS
DESDE 45 A 85 PESOS

Completas, Modernas, Cómodas, Frescas, Céntricas, Confortables. 2 y 3 Cuartos dormitorios. Gran "Edificio Providencia", Carlos III número 12, esquina a Oquendo No se mude sin ver antes estos pisos y agradecerá este aviso. Informes: O'Reilly núm. 11, Tel A-9251.
A1 E2132 Oct16

SE ALQUILA
La casa Príncipe No. 2, esquina a Hornos, con una habitación alta. Para informes: la bodega de al lado. Y para más informes llame al FO-2716. A-1 S-8169 16 Oct.

CONCORDIA 168
esquina alquilo modernos 1er. y 2do. piso, muy frescos, sala, saleta, cuatro habitaciones, cuarto criadas, demás servicios completos. Llave en la fonda teléf. U 4827. A1 S8160 18 Oct.

JESUS MARIA NUMERO 25
Se alquila una casa, 2do. piso. Precio de Redo. Servicios modernos. La llave en la bodega de al lado. Informes: I-6174. A-1 47257 17 Oct.

SE ALQUILAN los altos de Gervasio 118, primer piso, con sala, comedor, dos cuartos, baño, cocina de gas. Tienen agua siempre. La llave en los bajos. Informan: Angeles 18. Teléfono A-9757. A-1 47323 17 Oct.

SE ALQUILA el segundo piso de Compostela y Conde, con tres cuartos, sala y comedor, fabricación moderna. Informan en los bajos. Teléf. M 4212. A1 47217 20 Oct.

MALECON 56
entre Galiano y San Nicolás, piso en la azotea, sala, cuarto, baño, cocina, terraza al Malecón, elevador informa su dueño en la planta baja. A1 S8160 18 Oct.

ESPLENDIDA situación. Se alquilan los amplios bajos de Aguila 96. Pardo. Cuba 52, de 3 a 5. Telfs. A-7625 o F-1283. A1 47022 19 Oct.

ALQUILO primer piso, Belascoaín y San Miguel, altos de "La Noble Habana". Recibidor, sala, saleta, comedor, cuatro cuartos criados, cocina, tres terrazas, tres servicios, todo amplísimo. Telf. U-5650. A-1 47223 17 Oct.

MURALLA 89. Espléndida casa para almacén, con dos pisos independientes y muchos cuartos para talleres y dependencia. Llave en el 109. La Francia de Más, calle J y 19, Villa Fé. Vedado. A-1 47032 24 Oct.

VILLEGAS 109
Casi esquina Muralla. Se alquila piso, 5 habitaciones, sala, recibidor, gran comedor, servicios modernistas. Precio: 70 pesos. Informan: Muralla 103. F-5506. A-1 47039 17 Oct.

EDIFICIO MENENDEZ
Virtudes y Gervasio lindísimo piso principal y tercero a la brisa muy barato, sala, comedor, 4 habitaciones, baño intercalado, cocina de gas servicio criado. Llave y apoderado en la bodega. A1 S8115 18 Oct.

SE ALQUILAN los bajos de San Miguel núm. 207 entre San Francisco e Infanta, compuestos de tres habitaciones, sala, saleta, baño intercalado y demás servicios a la moderna. Informes, en San Miguel núm. 211, altos, esq. a Infanta. A1 46991 16 Oct.

PRADO 62 esquina a Colón, se alquilan los altos con o sin muebles, tiene garage. Informan en los mismos. Teléfono M 6149. A1 47009 20 Oct.

ALQUILO frescos, modernos altos. Monte 168. Terraza, sala, saleta, cuatro habitaciones, baño intercalado, agua caliente y fría, comedor fondo, gas, cuarto servicios criados independientes, patio. Informan: Carmen 8. Teléfono A-2066. A-1 47073 20 Oct.

SE ALQUILAN los altos de la calle Inquisidor No. 15 (derecha) compuestos de seis amplias habitaciones y un gran salón al fondo, propio para oficina o departamentos. También los de la izquierda, con sala, saleta, tres hermosas habitaciones y servicios completos. Informan: 'La Vinatera". Teléfono U-1794. A-1 47084 16 Oct.

ALQUILO planta baja, Amistad 39, entre San Miguel y Neptuno. Sala, saleta, 4 cuartos, baño intercalado, comedor, cocina de gas y cuarto de criados. Lo mismo sirve para un pequeño comercio o profesional. Informes: Teléfono A-5394. A-1 46892 18 Oct.

LEALTAD número 57, entre Animas y Virtudes. Sala, comedor, 3 cuartos, baño completo y cocina de gas. La llave en los altos. Informan: Habana No. 186. Teléfonos M-1541 y F-1941. A-1 S-8107 18 Oct.

VIRTUDES 79, Galiano y San Nicolás apartamento azotea, dos habitaciones baño, cocina gas, terraza, muy fresco Precio: $30. La llave el portero de enfrente. Informes: teléfono M-7945. A-1 46893 17 Oct.

SE ALQUILAN casas nuevas y locales para establecimientos muy baratos en Ayesterán e Infanta al lado del café Almendares. Las llaves en el café. Informes Dragones 64 Santeiro y Alvarez. A1 46733 17 Oct.

ALQUILO los altos de Compostela 129, próximo a Luz 4 habitaciones muy amplias, sala grande y comedor, agua por motor. Informes en los bajos. Casa de Préstamos El Encanto A 2545. A1 S8690 17 Oct.

NEPTUNO No. 222, bajos, entre Marqués González y Oquendo, apropósito para familia larga. Sala, recibidor, 4 habitaciones, comedor al fondo, baño completo, cuarto y servicio de criado, cocina de gas y carbón, instalación eléctrica completa. La llave bodega esquina a Oquendo. Informes: Habana No. 186. Teléfonos M-1541 y F-1941. A-1 S_8070 16 Oct.

SE ALQUILAN espléndidos altos, Acosta 7, cinco cuartos, sala y saleta grandes calentador, baño moderno. Llave bajos Salud 21. Teléfono M_4712. A-1 46907 16 Oct.

SE ALQUILA una casa con comodidades en Morro 9. Informan: F_3293. A-1 47053 16 Oct.

CONSULADO número 98, segundo piso, a la brisa, con sala, comedor, 4 cuartos, baño y servicio de criado, agua abundante. Llaves en el piso primero. Informan: Habana número 186. Teléfonos M-1541 y F-1941. A-1 S-8069 16 Oct.

SE ALQUILAN los espléndidos bajos de Basarrate número 24. Informan: teléfono M-2504. A-1 S-8016 20 Oct.

SE ALQUILAN los espléndidos altos de Sol número 21, primer piso. Informan: Obrapía 7. Teléfono M-2504. A-1 S_8017 20 Oct.

SE ALQUILAN los espléndidos altos de Obrapía número 5. Informan Obrapía 7. M-2504. A-1 S-8018 20 Oct.

SAN LAZARO 98, alto interior, independiente, sala, dos cuartos, cocina gas, servicio etc Precio 30 pesos. Informes: M 2863. Noche F 2124. Llave en altos del frente. A1 46259 18 Oct.

EN $70.00 SEGUNDO piso, Compostela número 109, esq. a Muralla, sala, recibidor, comedor, 5 cuartos, baño, cocina, servicio de criados. Llave en los bajos. La Elegante, informes: A. Roces, Muralla núm. 8, teléf. A 2688. A1 46203 18 Oct.

ALQUILO casitas chiquitas bajas, Oquendo y Pocito, bodega. Otra esquina balcón dos calles. Sala, cuatro cuartos, baño completo; otra chiquita baja. Infanta y Salud, bodega A-1 45782 16 Oct.

SE ALQUILAN los frescos altos de Avenida Menocal y Benjumeda. Sala, gabinete, saleta, 3 cuartos, baño completo, lavabo de agua corriente, cocina gas y carbón, servicio criado, azotea y balcón corrido dos calles, $55.00. Informan U-1177. A-1 S-7672 20 Oct.

A2. Vedado

VEDADO modernos altos, se alquilan, muy frescos, en la brisa, calle 25, número 422, entre 6 y 8. Terraza cubierta, sala, saleta, cuatro habitaciones, hall, comedor, cuarto baño completo, dos cuartos criados, lavandería, cocina de gas y carbón. Llaves esquina, altos, 428, teléfonos F-4992 y A-8476. A-2 S-8228 23 Oct.

SE ALQUILA en el Vedado en Baños 2-A entre primera y tercera, una espaciosa planta alta, lado sombra, compuesta de terraza, frente y fondo, sala, dos cuartos grandes, servicios sanitarios intercalados, modernos, agua caliente, comedor amplio, cocina, cuarto y servicio de criados. Abundancia de agua, entrada independiente. Informan teléfono F-4079. A-2 S8245 21 Oct.

VEDADO alquilo los bajos de 21 y Crecherie, jardín, portal, sala, tres cuartos, comedor, baño completo con agua caliente, cocina gas, llave bodega, teléfono I 7104. A2 47456 18 Oct.

VEDADO. En 70 pesos alquilo altos. Sala, comedor, 4 cuartos, baño, cuarto de criados y servicio. Llave abajo. 19 número 251, entre C y F. Informan: F-4283. A-2 47496 21 Oct.

CALLE C, número 266, entre 27 y 29, por $60.00 mensuales alquilo esta hermosa casa a una cuadra del Parque Medina, compuesta de portal, sala, 3 cuartos, comedor al fondo, baño y servicios sanitarios completos y cuarto y servicio de criados. Llave en el número 264. C.Morales 217, Banco Nueva Escocia. A-2 S-8219 17 Oct.

EN $60.00 se alquilan los altos de la casa moderna construcción en 27 entre B y C, Vedado. Se compone de sala, saleta, comedor, tres habitaciones, cuarto crados, baño moderno y doble servicio. Informa García Tuñón, Aguiar y Muralla. Teléfono A-8786. La llave en la misma. A-2 47602 17 Oct.

EN $60.00 se alquilan los altos de la casa de moderna construcción, sita en 27 entre A y Paseo, que se compone de sala, saleta, comedor, tres habitaciones, cuarto criados, baño moderno, doble servicio. La llave al lado. Informa: García Tuñón, Muralla y Aguiar. Teléfono A-8786. A-2 47499 17 Oct.

SE ALQUILA en buenas condiciones bonito y amplio chalet, 6 esquina a 19, esquina de fraile, 9 habitaciones, tres baños dos garages, brisa y sombre todo el día, cerca del Parque Menocal: tranvía a una cuadra. Llave al lado. Informan Paseo, 257, altos, teléfono F-2577. A_2 S-8217 18 Oct.

SE ALQUILA EN LA CALLE
Seis número 7-A, entre Línea y Once, un espléndido e independiente piso alto, compuesto de jardín, portal, living_room, comedor, cuatro grandes cuartos, dos magníficos baños intercalados, closets, pantry, cocina, dos cuartos de criados con sus servicios, garage. La llave en los bajos. Precio: $110. Informan: M-3032. Aguiar, 19. A-2 47579 17 Oct.

ALQUILO los hermosos y frescos altos G número 40, entre 17 y 19, siete habitaciones, 2 baños intercalados, closets, servicio de criados. Tiene garage. F-1592. A-2 S-8139 16 Oct.

PASAJE ARANGO, Calzada del Vedado número 132. Dos bonitas casas acabadas de fabricar: una alta y otra baja, compuestas de sala, hall, comedor, tres cuartos, baño intercalado, cocina, patio y servicios de criados. Precio: $50.00 cada una. Informes: I-3280. Llave en la bodega. A-2 47343 16 Oct.

VEDADO se alquilan los modernos y frescos altos de la casa calle M núm. 37 entre 17 y 21. Tienen garage. Llave e informes en los bajos. A2 S8149 20 Oct.

NO SUBA a ver los altos si no puede pagar $120 de alquiler que ganan los espaciosos y ventilados altos de la casa calle de Línea esquina B, que es lo mejor del Vedado, frente al Cine Olimpic y son propios para una familia numerosa, un colegio o una casa de huéspedes. Informan en los bajos. A_2 47246 19 Oct.

SE ALQUILA en el mejor sitio del Vedado, calle 9 número 9, entre J y K, a una cuadra de Calzada y 2 de Línea. Puede verse a todas horas. En la misma informan. A-2 S_8167 26 Oct.

SE ALQUILA la casa 25 entre A y B, número 335, con sala, comedor, 3 habitaciones, buen baño, jardín, portal. Su dueño: 21 número 283. Teléfono F-5164. A-2 S-8168 19 Oct.

SE ALQUILAN los bajos de la casa calle K entre 9 y 11, (Villa Inés), compuesta de sala, saleta, comedor, cuatro cuartos, baño, etc. y garage. La llave en los altos. Informan: Habana 82. A_2474. A-2 47294 17 Oct.

SE ALQUILAN los espléndidos altos de la Casa Paseo 226 esquina a 23 con 5 habitaciones y 3 de criados, con servicios modernos. Informan locería "La República" Galiano 104. A 1796.

SE ALQUILAN los hermosos altos de la casa calle 23 núm. 352 casi esquina a Paseo, sala, saleta, 6 habitaciones y cuarto criados. Informan Locería "La República", Galiano 104. A 1796. A2 46708 16 Oct.

SE ALQUILA la casa calle 15 número 205, entre H y G. Seis cuartos, dos baños, cuartos criados, garage. Informan: H número 144. A-2 47506 23 Oct.

SE ALQUILAN dos departamentos de la casa 23 esquina a F, en el Vedado. Se compone de sala, dos cuartos, cocina y servicios. Informan: Edificio Nova Scotia 321. Telf. A_6961. A-2 47284 16 Oct.

VEDADO, calle 15 número 337, entre A y B. Alquilo casa con jardín, portal, sala, comedor, cuatro cuartos y demás comodidades. Llave por A, en el 155. A-2 47288 21 Oct.

CALLE 10 núm. 161, entre 17 y 19, Vedado. Altos modernos, sala, tres cuartos, closet, hall, comedor, cocina gas, cuarto y servicio criados. Llave bodega esq. a 17. Informes M 2863; noche F 2124 A2 46260 18 Oct.

CASITAS modernas todas cielo raso, jardín, portal, sala, dos cuartos, baño intercalado completo, cocina gas, patio traspatio. Calle 10 esq. 17, Vedado. Informes M 2863; noche F 2124. La llave bodega. Esq. a 17. A2 46258 18 Oct.

ESPLENDIDOS BAJOS
Línea 79, entre 2 y 4, Vedado. Dos cuadras del cine "Trianón" y una del parque de la calle Paseo. Acabada de pintar, compuesta de portal, sala, hall interior, terraza de costura, biblioteca, 5 habitaciones dormitorios, 2 baños intercalados, galería interior y jardín, comedor, pantry, cocina, 2 cuartos de criados y baño, garage para dos máquinas, lavandería y entrada independiente de criados. $175.00 mensuales. Quintana. M-3193. A2 46939 16 Oct.

$40, PLAZA DEL MAINE, 44
Por tranvía Línea y M. Pisitos completos, sala a la calle, tres habitaciones, baño intercalado, cuarto y baño criada, cocina gas y comedor al fondo con salida independiente. Independencia, elegancia y ventilación. Gran edificio "Maine Apartments". M y 13, frente nuevo parque, media cuadra Malecón y de Línea. Lo mejor de la Habana. Familias escogidas. Esquinas $50 y $55. Hay garages. A-2 34671 19 Oct.

ALTOS
Alquilo, moderno, esquina J y Calzada, Vedado. Nunca falta agua. Sala, comedor, 3 cuartos, baño completo con agua caliente, cocina gas, servicios de criados con entrada independiente para servidumbre. La llave en la bodega. Alquiler: $65.00. A-2 47572 21 Oct.

ALTOS
Alquilo, recién fabricados, dos altos, Calzada 37 y 37-A, entre J y K, Vedado. Sala, comedor, 3 cuartos, baño con agua caliente, cocina gas. Nunca falta agua. Alquiler: $55 y $60 la de terraza. La llave en la bodega. A_2 47573 21 Oct.

COMODA
Muy fresca, construcción antigua. Sala saleta, 4 cuartos, comedor, baño completo con agua caliente, cuarto y servicio de criados, entrada independiente para servidumbre. M número 128, entre Línea y 13, a la entrada del Vedado. La llave en el 130. Informes: F-2129. Alquiler último, precio: $85.00. A-2 47574 21 Oct

CALLE 11 esquina a L, cuatro cuartos, baño intercalado, sala, portal, piso alto, comedor, garage, portal, cocina gas, cuarto y servicios criados, patio, jardín, piso bajo. Informes M-2863 noche F-2124. A-2 47626 28 Oct.

27, ENTRE 4 Y 6
Se alquilan los bajos de esta casa, que es la tercera empezando a contar por 4. Se componen de jardín, vestíbulo, sala, portal cerrado de cristales a la brisa y a la sombra, cuatro cuartos, baño de lujo hall, comedor, pantry, cocina y calentador de gas, dos cuartos de criados, baño de criados y garage completamente independiente para una máquina grande. Toda la casa decorada, timbres y toma corrientes en todas las habitaciones. Este piso es completamente independiente de los altos y está flamante, acabado de pintar. Su construcción es estilo Renacimiento Español. Puede verse a todas horas. Las llaves en los altos. Informes en el M-1962 o en Cuba número 16, de 10 a 4. A-2 S.8231 20 Oct

ALQUILO, $40
J número 3, entre Calzada y 9, Vedado Sala, comedor, 2 cuartos, baño completo intercalado con agua caliente, cocina gas servicio de criado. La llave en la bodega de Calzada. A-2 47575 21 Oct.

VEDADO. Se alquila casa para particular o establecimiento, muy grande. Precio económico. 11-35 entre 8 y 10. Informan: teléfono FO-2688. Otra en 21-315 entre B y C, hermosa casa altos y bajos, muy grande y cómoda. $60. Verse de 4 a 6 p.m. (A-2) 47537 21 Oct.

BUENA CASA
A número 11, entre 1ra. y 3ra., Vedado. Alquilo en $60.00. Sala, saleta, 3 cuartos, baño completo intercalado con agua caliente, comedor, cocina gas, cuarto y servicios de criados. Es muy espaciosa La llave en el número 9. Informes: F-2129 A-2 47578 21 Oct.

CALLE H entre Calzada y Nueve, altos modernos. Terraza, vestíbulo, sala, cinco habitaciones, dos baños intercalados, comedor, repostería y cocina, dos cuartos y baño criados. Informes y llave: teléfono F-5981. A_2 46611 21 Oct.

EDIFICIO TAVEL, 2 y C
Se alquilan casas con sala, comedor, cocina y baño, con dos, tres y cuatro habitaciones: otra con sala, cuarto cocina y baño. F-6252 y U-1710. A-2 S-7784 28 Oct.

A3. Cerro

CERRO, Paniagua y Empresa $27, alquilo unos preciosos altos, de esquina muy frescos con sala, comedor, 2 habitaciones cocina servicios modernos llave bajos bodega. Informan FO 1339. A3 47383 17 Oct.

SE ALQUILA casa amplia, propia para numerosa familia: sala, comedor, tres cuartos, cocina, servicios, patio, traspatio. Velarde 17, entre Primelles y Churruca, Reparto Las Cañas, Cerro. Tel. I-3285. A-3 S8277 20 Oct.

SE ALQUILAN primeros y segundos pisos los más higiénicos que se puedan desear, por la mucha ventilación, sala, dos grandes cuartos, cocina, comedor y baño a todo lujo; por el reducido precio de 23.000, tres cuadras de la Calzada apearse en Zaragoza, calle muy alumbrada, Empresa y Paniagua, Edificio 3 plantas. Razón la encargada azotea. A-3 S8256 29 Oct.

PARA PERSONA de gusto. Se alquila, amueblada, la casa Falgueras número 29, en el Parque de Tulipán. Se ruega pidan hora para verla. Tiene comodidades para dos familias cortas. Telf. A-8896. A-3 47848 23 Oct.

SE ALQUILA una casa muy ventilada, compuesta de sala, dos cuartos, comedor, cocina, servicios modernos; construcción moderna. San José número 2, bajos, Cerro, entre Santo Tomás y San Salvador. Informan la casita de madera de la esquina. Precio $26.00. A-3 S-8229 19 Oct.

SE ALQUILA, Primelles 44, Cerro, con sala, saleta, tres cuartos, buen baño, espaciosa cocina, patio, traspatio. Llave en la bodega. Teléfono I-6568. A-3 S-8211 17 Oct.

ZEQUEIRA, 52-A, altos nuevos, construcción moderna, sala, comedor, tres cuartos, baño intercalado completo cocina de gas. Informes M-2863. M-9485. Llave en bajos. A-3 47625 20 Oct.

CERRO. Alquilo, Primelles 37, altos y bajos muy baratos, son modernos. Tienen tres y cuatro habitaciones, sala y saleta· Informan: bodega Carballido. A-3 47550 19 Oct.

SE ALQUILA a una cuadra de la calzada del Cerro por Ayuntamiento, la casa Peñón, número 17, sala, recibidor, tres cuartos, baño intercalado, calentador, comedor al fondo pasillos a los lados, $35. Informes al fondo en la misma. A-3 47643 16 Oct.

PRENSA Y VELARDE, letra D. Sala, saleta y dos cuartos y sus servicios. Teléfono I 7661. A3 47025 18 Oct.

GANGA
En la mejor calle del Cerro, casa grande, para familia, $35. Informan: I-7685. A-3 47320 16 Oct.

A4. Jesús del Monte

CASITA INDEPENDIENTE
propia para matrimonio solo alquilo en 23 pesos, Princesa y San Luis 2 cuadras tranvía Jesús del Monte, llave al lado. Llame teléf. A 7042. A4 47390 16 Oct.

JESUS DEL Monte. Se alquila una casita con comodidades para matrimonio o corta familia. Precio: 18 pesos. San José C, entre Quiroga y Remedios. A-4 47864 20 Oct.

SE ALQUILAN los altos de la Avenida 10 de Octubre No. 303, frente a Santos Suárez, propios para academia, colegio, restaurant, salón de billares o sociedad. Informes en la peletería La América. Belascoaín No. 28. Teléfono U-5117. A-4 S-8283 19 Oct.

ALQUILO la casa de Reyes 16, Jesús del Monte, Próxima Fábrica de Tabacos, sala, saleta, tres cuartos grandes, comedor, cocina, llave bodega, teléfono I 7104. A4 47457 18 Oct.

SE ALQUILAN dos casas iguales en Flores y Serafines. Portal con una gran sala y cuarto, cocina y servicios independientes. Precio: $18.00 cada una. Informan en la bodega. Teléfono M-4220. Mercado de Tacón 38. Teléfono A-0834. A-4 47546 21 Oct.

SE ALQUILAN tres casitas nuevas en Mendoza y Santos Suárez. Precios módicos. La llave en el café. Informan: teléfono X-1757. A-4 47539 18 Oct.

ALQUILO bonito chalet, para corta familia, en Santa Emilia 41, entre Flores y Serrano. Informes: Animas 84. La Perla. A-4 47513 16 Oct.

JESUS DEL Monte. Ensenada, alquilo cómodas casas a 20, 25 y 30 pesos, con sala, saleta, más dos y tres habitaciones. Informan: bodega de Rodríguez. A-4 47549 19 Oct.

SANTA IRENE 94, casa de mampostería, cielo raso, independiente, sala, cuarto, cocina y baño $14.00; otras de mampostería, sala, comedor, dos y tres cuartos, baño completo y cocina a $27 y $30.00. A4 S8181 21 Oct.

SE ALQUILA Santos Suárez 3 1|2 los bajos, acabados de pintar. Sala, comedor, 4 cuartos, baño, cuarto de criados, servicio y cocina. La llave en los bajos. Teléfono F 2444. A4 S8175 21 Oct.

SANTOS SUAREZ y Durege, altos, se alquilan muy baratos estos altos. Se componen de 5 aposentos, baño y cocina. Informan por el teléf. I 7135. La llave: accesoria 2, por Durege. A4 S8177 18 Oct.

MUY BARATA. Se alquila casita moderna en la calle Reyes número 94, entre Luz y Altarriba, Jesús del Monte. Portal, sala, comedor, dos cuartos, cocina y baño intercalado. Informan en la misma. A-4 47249 16 Oct.

SE ALQUILAN los altos de Flores número 28. Informan: teléfono M-2504. A4 S 8015 21 Oct.

DELICIAS, 24
Entre Mangos y Remedios. Sala, comedor, 3 cuartos dormitorios, patio, cocina y servicio completo. $30.00 mensuales. Quintana. M-3193. A-4 47035 16 Oct.

SAN INDALECIO 42-B, entre San Bernardino y Santa Irene. Portal, sala y saleta grandes, tres cuartos, baño intercalado, comedor al fondo, patio y traspatio. Llaves en la bodega de la esquina. Informan: A-1051. A-4 46864 18 Oct.

SANTOS SUAREZ. Se alquila una casita con portal, sala y un cuarto y demás servicios. $20.00. Informan: Durege y Enamorados, bodega. A-4 46839 18 Oct.

A5. Víbora y A. Apolo

SE ALQUILA la casa San Francisco 12, Víbora, entre Calzada y Delicias, con dos ventanas, sala, antesala, comedor corrido, cuatro habitaciones, patio, traspatio, cocina y dobles servicios. Informan: Telf. U-5969. A-5 47868 19 Oct.

SE ALQUILA la casa Santa Catalina No. 54, entre Armas y Lawton, compuesta de portal, sala, saleta, hall, 4 cuartos, comedor al fondo, cocina, baño y servicio de criado, patio y traspatio. La llave enfrente el No. 87. Para más informes: Rafael María de Labra No. 365. A-5 S-8286 23 Oct.

SE ALQUILA chalet Loma del Mazo. Vista Alegre, número 70, a media cuadra Colegio Marista, a la brisa, precio, $60. Jardín, portal, sala, comedor al fondo 5 cuartos, 2 baños, cocina con agua caliente, patio y traspatio de tierra. La llave al lado. Informan: I-5058. A-5 S-8212 18 Oct.

ALQUILO Delicias, 77, casi esquina Santa Catalina, sala, saleta, dos habitaciones, baño completo, calentador, muy fresca. Informes La América, I-1783. A-5 47593 16 Oct.

ALQUILO a $15 y $16 con luz, casitas interiores dos departamentos. Cocina, baño y patio independiente. Milagros 124, entre Lawton y Armas. A_5 47503 21 Oct.

LAWTON 15 y A. Se alquila una casita moderna compuesta de sala, 2 habitaciones, baño intercalado, cocina, comedor, patio y portal. La llave en la bodega· Su dueño A-8664. Precio: $30·00. A-5 47605 18 Oct.

VIBORA. Alquilo altos modernos. San Lázaro 89, entre Carmen y el paradero de los tranvías. Sala, tres cuartos, comedor al fondo, baño intercalado y servicio de criados. Agua abundante. Informes: S. Ramón. I-2888—I-2160. A-5 47571 18 Oct.

ALQUILO una casita en 15.00 pesos con luz. Calle Benito Lagueruela, 47, entre Tercera y Cuarta. A-5 S- 8220 16 Oct.

EN $28.00
Se alquila una casa de altos, con frente a la calle, compuesta de sala, comedor dos habitaciones y baño completo: agua siempre. Informan en Concepción, esquina Acosta, Víbora. A-5 S-8235 18 Oct.

ALQUILO la casa Avenida 10 de Octubre 391. Sala, saleta, cinco cuartos, cocina, servicios, jardines. La llave e informes en el 595. A_5 47544 21 Oct.

SE ALQUILA la mejor casa del Reparto Lawton. Calle Dolores 405, esquina a Catorce, en $50.00 al mes. Jardín, portal, sala, saleta, cuatro habitaciones, baño intercalado, cuarto de criados, servicio. La llave en la bodega de enfrente. Más informes: teléfono MO6-5010, Guanabacoa. A-5 47608 17 Oct.

ALQUILO casita mampostería, fresca, agua abundante. Sala, cuarto, cocina, servicios, patio, con luz, $13 y $15. Carros, guaguas, por la esquina. Calle Dolores 326, entre 15 y 16, Lawton. A-5 47542 23 Oct.

ALQUILO 2 casitas con sala, cuarto, cocina, patio, servicios independientes y luz a todas horas, 16 pesos cada una, calle Lacret entre Cortina y Figueroa. Informan: Pasaje Mercedes letra A. A-5 47021 19 Oct.

SE ALQUILA en $40.00 amplios y cómodos bajos, Delicias No. 84, entre Milagros y Santa Catalina, Víbora. Sala, saleta, 3 cuartos, doble servicio, agua abundante. La llave en el No. 82, bajos. Informan: teléfono I-3700. A-5 S_8135 19 Oct.

15 PESOS con luz, se alquilan casitas independientes, a media cuadra de la línea de Santos Suárez. Cómodas y frescas. Figueroa 21 entre Santa Catalina y Milagros. A-5 46505 16 Oct.

SE ALQUILA frente al Parque Loma del Mazo la espléndida y fresca casa con jardines, portal, terraza, hall, comedor, tres habitaciones, baño intercalado, repostería, cocina de gas, garage para dos máquinas y tres habitaciones y baño de criados. I-2484 A-5 E-1180 Indf. 5 Jul.

A6. Luyanó

PEDRO PERNAS y Rosa Enríquez, una cuadra tranvías. Casa nueva. Portal, sala, tres habitaciones, baño, comedor, cocina, patio y demás servicios. Gana 35 pesos. Llaves bodega. A-6 47034 17 Oct.

SE ALQUILAN
En Reforma y Rodríguez, Reparto Ojeda, 4 casas, una con esquina para establecimiento, muy barata. La llave en la bodega de la esquina. Informan: Picota 71. A-6 S-8093 16 Oct.

SE ALQUILAN espléndidos altos en $35, en Rosa Enríquez esquina Sta. Felicia, (Luyanó). Compuestos de sala, comedor, 4 habitaciones, baño intercalado, cocina, terraza y doble servicio. La llave en los bajos. Informes: O'Reilly No. 37. Teléfonos A-2310 y A-7387. A-6 47524 19 Oct.

A7. Regla y Guanabacoa

EN GUANABACOA, se alquila, la bonita casa, acabada de reedificar, calle de M. Gómez 61, el mejor punto del pueblo, con sala, saleta, cuatro cuartos, y servicios completos, precio $30. La llave en la botica. A7 47424 20 Oct.

M.E.C.D. 2016

TELEFONOS A-3333 A-1014

ANUNCIOS CLASIFICADOS DEL DIARIO DE LA MARINA

TELEFONOS A-3333 A-1014

A8. Marianao

ALQUILO dos casas nuevas de dos plantas cada una, en la calle 18 entre 13 y 15 del Reparto Almendares Tienen cada una: jardín, portal, sala, tres habitaciones, amplio hall, baño intercalado, comedor, cocina, cuarto y servicio de criados. Los tranvías a dos cuadras. Precio, $50. Informan teléfono A-2747. A-8 S8278 17 Oct.

EN EL COUNTRY Club Park, frente al Lago. Se alquila magnífica residencia de lujo, amueblada. La llave en la misma. Informan: oficina de García Tuñón, Muralla y Aguiar. Teléfono. A-8786. A-8 47501 17 Oct.

MIRAMAR, 7a. Avenida entre 26 y 28, rebajada, espaciosa y fresca casa, de 9 habitaciones, 2 gabinetes, 3 baños familia, closets, despensa, garage para 2 máquinas, cuartos y servicios independientes para criados y chauffeur y otras comodidades La llave al lado. Informes M 6947 o F 5169. A8 47378 16 Oct.

SE ALQUILA un bonito bungalow con 3 habitaciones, sala, comedor, baño, cocina y un sótano para guardar automóvil. Calle F entre 16 y 18, Reparto Almendares. Teléfono FO-9074. A-8 S-8129 17 Oct.

EN B Y 14 Reparto Almendares se alquilan dos hermosos altos línea de tranvía doble por ambas calles. Llaves en bajos de la esquina. Informes teléf. F 4483. Alquiler $45. A8 47155 16 Oct.

SE ALQUILA una casa en la calle Tres Rosas entre Calzada y B. Reparto Larrazábal, Marianao. Se compone de sala, comedor, cuatro cuartos, cocina y servicios. Está muy cerca del Colegio de Belén. Informan: Edificio Nova Scotia 321. Telf. A-6961. A-8 47285 16 Oct.

A9. Diversos lugares

ARROYO Naranjo: Luz y Soto, esquina de fraile; se alquila casa quinta, nueva, espléndidos jardines y arbolado, propia para familia numerosa, garages. Puede verse a todas horas. Teléf. A 1051. A9 45837 16 Oct.

SE ALQUILA una casa. Portal, sala, comedor, 2 cuartos, cocina, patio y traspatio, luz y agua. Informan: Grant y Rivera, bodega, Barrio Azul. Su dueño: teléfono I-4709. A-9 47553 16 Oct.

B OTROS ALQUILERES

B- 1—Departamentos
B- 2—Habitaciones
B- 3—Locales para comercio
B- 4—Muebles y enseres
B- 5—Instrumentos de Música
B- 6—Automóviles
B- 7—Varios

B1. Departamentos

EDIFICIO "PRIETO"

Muralla No. 98, casi esquina a Bernaza

En este edificio, que por su situación ofrece grandes ventajas por encontrarse en el centro comercial de la ciudad, se alquilan grandes y ventilados departamentos para Oficina, a precios sumamente módicos. Muralla No. 98. Teléfono A-4661. B-1 E-2118 8 Nov.

SE ALQUILA un departamento en los altos de la casa Monte 120, compuesto de dos habitaciones, cocina y baño. Informes en los mismos altos y Telf. M-2685 y A-6251. (B-1) 47827 23 Oct.

ALQUILO un apartamento, San Lázaro 103, esquina a Galiano, con balcón a la calle. Lavabo interior y una saletica que sirve para recibidor. Precio: 22 pesos. Informan en la misma. Telf. A 3076. B-1 47805 19 Oct.

CALLE 14 número 173, entre 17 y 19, magnífico departamento bajo, moderno, con sala, comedor, portal, cuatro cuartos y dos baños intercalados. Llaves al lado. Informes: F-5557. (B-1) 47861 23 Oct.

DEPARTAMENTO de dos hermosas habitaciones, piso de mármol vista a la calle $20.00. También hay habitaciones interiores desde $7.00 hasta 11.00. Amargura 16, casa esquina San Ignacio. (B1) 47596 18 Oct.

EDIFICIO SUAREZ

Se alquila, Amargura 80, un apartamento compuesto de cinco piezas, baño intercalado, cocina y servicio de criados. Hay elevador e incinerador para la basura. Informes en el número 63. B-1 47255 16 Oct.

SE ALQUILAN apartamentos de sala, cuarto, baño completo, en Oquendo No 18, entre San Miguel y San Rafael. Edificio Arbos. B-1 46120 2 Nov.

ALQUILO en Chacón 2 espléndidas oficinas a diez pesos con luz y limpieza, hay hasta dos juntas unidas si lo desean, es casa nueva, informan teléfono A 5764. B1 47483 18 Oct.

ALQUILO, un apartamento con dos balcones a la calle. El sitio más fresco de la Habana. Precios reajustados. Consulado, 40, primer piso. B-1 47591 16 Octu.

SE ALQUILA en $25.00 un departamento completamente independiente con todo servicio, en la azotea de Progreso, 8, entre Aguacate y Villegas. B-1 S-8237 18 Oct.

APARTAMENTOS y habitaciones, modernos y amplios, precios reducidos luz y agua. Trinidad números 3 y 5, Cerro a tres cuadras de Tejas al fondo de la Bondad. B-1 S-8216 30 Oct.

CARDENAS número 2-A, esquina a Monte. Alquilo departamentos de 2 habitaciones con vista Plaza Fraternidad. Precios muy reducidos. Es casa para familias. B-1 S-8162 19 Oct.

EDIFICIO CARREÑO

Avenida de Washington, (Marina) No. 2. Se alquilan amplios y ventilados apartamentos. Alquiler moderado. Todas las ventajas del confort moderno Situación incomparable en hermosa avenida, frente al océano y muy cerca del bello Parque de Maine. Tranvías y ómnibus a la puerta. Dirigirse al Conserje o a la Administración. Teléfono U-2958. B-1 46512 20 Oct.

EDIFICIO AGUIAR

Industria 72.1|2, a dos cuadras de Prado Amplios departamentos de 2 habitaciones y baño completo, limpieza, luz, teléfono, agua caliente y ascensor a todas horas Solo a personas de moralidad. (B-1) 47076 24 Sep.

SE ALQUILA departamento con sala, 2 habitaciones, comedor, baño intercalado, en la cale 17 número 536. Solamente gana $32.00 mensuales. Telf. F-5557. B-1 S_7982 21 Oct.

CASA DE FAMILIAS

Se alquila un apartamento con vista para la calle, precio de situación en la misma dos habitaciones. Malecón 294 bajos. B1 45816 16 Oct.

B2. Habitaciones

SE ALQUILAN habitaciones altas a $15, con muebles, luz y servicios, en el mejor punto de la Habana. Prado 97, altos. Dirigirse a la carpeta del Cine Niza. B_2 47870 18 Oct.

SE ALQUILAN dos habitaciones con baño completo, luz, muebles y teléfono, a $10 y $15. Casa de moralidad. Cienfuegos No. 44-A, tercer piso. B-2 47823 21 Oct.

SE ALQUILA una hermosa y fresca sala con puerta y ventana a la calle, independiente y dos habitaciones frescas y ventiladas; las habitaciones a hombres solos o matrimonio sin niños. Carmen 62, cerca a Vives. (B-2) 47784 18 Oct.

AMARGURA 68 altos, alquilo habitaciones con o sin comida sirvo cantinas a domicilio abonados al comedor 20 pesos mensuales. B2 47353 10 Nov.

EN CUBA 36 esquina a Chacón, casa nueva alquilo habitaciones frescas y grandes desde 15 pesos, entrada independiente, luz toda la noche, informan teléfono A 5764. B2 47484 18 Oct.

EN LUYANO calle Herrera casi esquina a Guasabacoa se alquilan dos hermosas habitaciones con cocina y servicios independientes precios con Luz 14.50. Informan al lado. B2 47445 20 Oct.

A MATRIMONIO sin niños, señoras o señoritas que estudien se alquilan dos o tres habitaciones en casa particular de señora viuda honorable, con teléfono y luz; pudiendo vivir como en familia si se desea. Teléf. I 6072 Milagros 37 entre Bruno Zayas y Cortina, Reparto Mendoza. B2 S8198 18 Oct

ESPACIOSA habitación amueblada al lado de lujoso baño con agua caliente, propia para caballero o matrimonio. Puede comer. Consulado 89, primer piso, izquierda.. Una cuadra de Prado. B-2 47528 16 Oct.

CALLE ZULUETA NUMERO 32

Al lado del teatro "Payret". Se alquilan magníficas habitaciones y en Cuarteles número 1, Aguiar 57, Cuba 80, Cuba 120, Compostela 110, Aguacate 122, Manrique 163, Lagunas 85, Animas 129, Gervasio 27, Virtudes 140, Cerro 607, Recreo 20, Velázquez 9. Vedado, J número 11, 5a. número 48, A número 3, 10 número 6, Nueve 174, 15 y 16. B-2 47590 21 Oct.

SE ALQUILAN habitaciones altas claras y ventiladas, entrada independiente, a hombres solos de absoluta moralidad. Las hay desde ocho a quince pesos. Belescoaín, 31, por Concordia. B-2 S-8225 16 Oct.

SE ALQUILA con comida, una ventilada habitación, servicio independiente, a uno o dos hombres solos, de moralidad Lamparilla, 48, segundo piso. B-2 47602 19 Oct.

VIRTUDES 93 letra A segundo piso alquilo dos hermosas habitaciones, amueb1adas muy frescas y claras baño intercalado lugar céntrico precio moderado familia particular. B-2 47399 16 Oct.

ALQUILO hermosa habitación fresca, con luz, a señora o señorita de moralidad, casa de corta familia, único inquilino. Informan teléfono U-3225. B-2 S-8213 17 Oct.

O'REILLY 31

En el 2do. piso de esta casa se alquila una magnífica habitación con balcón a la calle y con todo servicio muy en proporción. B2 47467 20 Oct.

REINA NUM. 14

Entre Galiano y Rayo se alquilan magníficas habitaciones. B2 47466 18 Oct.

SOL NUMERO 79, habitaciones, 7, 8, 10, 12 y 15 pesos, departamento calle. $22 Cuba número 46, departamento calle, $22 accesoria, $20. Habitaciones, 12 y 15 pesos. Agua abundante, luz toda la noche B-2 S8247 23 Oct.

ALQUILO dos habitaciones casa nueva de familia respetable, sólo para guardar muebles. Unico inquilino. Estrella 109, por Campanario, Departamento 9. De 2 a 1 y de 4 a 7. B-2 47642 16 Oct.

AGUILA 105, ESQ. SAN MIGUEL

Alquilo habitaciones con servicio privado y para hombres solos, de 10 pesos en adelante. S. José, 48, hay departamento y habitaciones a la calle, muy frescas. B-2 47641 17 Oct.

SE ALQUILA una o dos habitaciones con toda asistencia, ha de ser persona de mucha moralidad y educación. F-4865. B-2 S-8208 16 Oct.

SE ALQUILAN dos espléndidas habitaciones, juntas o separadas, balcón a la calle, a personas de estricta moralidad. Lamparilla 74, esquina a Villegas. B-2 47627 16 Oct.

OBRAPIA 96-98. Se alquilan habitaciones grandes y frescas, lavabo de agua corriente, luz toda la noche, para oficinas u hombres solos, de moralidad. Informes el portero. B2 47412 17 Oct

SAN RAFAEL 45, se alquila en la azotea dos habitaciones completamente independientes, con baño intercalado y cocina de gas. Precio: 33 pesos. B-2 47362 21 Oct.

BARATILLO número 3. Se alquilan habitaciones con abundante luz y agua a precios de situación. B-2 47299 19 Oct.

SE ALQUILA una habitación para hombres solos o matrimonios sin niños. Suárez 49 1er. piso. Informan señora Isolina. B2 47138 17 Oct.

EN AGUACATE 47, entre Teniente Rey y Amargura, se alquilan habitaciones con y sin muebles, servicio de ropa y limpieza, desde $15. B-2 47067 19 Oct.

REINA Y BELASCOAIN, ALTOS DEL CAFE "LA AVENIDA"

Se alquilan a hombres solos, amplias y frescas habitaciones amuebladas. Teléfono M-4259. B-2 S-7964 18 Oct.

EDIFICIO CUBA EMPEDRADO 42

En este moderno edificio se alquilan frescas habitaciones desde trece a diez y ocho pesos. Hay ascensor, luz, teléfono y agua abundante. Se exige moralidad y buenas costumbres. B2 45729 16otc.

ALQUILO hermosa habitación; se cambian referencias. Animas 90, altos, entre Galiano y San Nicolás. B-2 46853 18 Oct.

SE ALQUILAN dos habitaciones frescas en la calle de Luz 48. B-2 46645 16 Oct.

SE ALQUILAN unas habitaciones, una con baño privado, en casa de familia privada. Se exigen referencias. Calle 17 número 419, altos, entre 4 y 6, Vedado. B-2 S-7979 3 Nov.

B3. Locales para Comercio

SE ALQUILA un local en la calle Habana, esquina a Muralla, propio para comisionista o puesto de frutas. Informan al lado (café). B-3 47759 29 Oct.

SE ALQUILA el bajo de la casa Monte 120, propio para almacén, taller u otro establecimiento. Informes en los altos y teléfonos M-2685 y A-6251. B-3 47828 23 Oct.

PARA ESTABLECIMIENTO

Alquílase local bien situado, San Lázaro No. 7, contiguo a Prado, fácilmente adaptable para cualquier giro. Precio reducido. Llave y demás informes llamen F-4430. B_3 S-8222 25 Oct.

EN $300.00 SE ALQUILA local de 2,100 metros cuadrados, propio para industria, frente Avenida Menocal (Infanta) y calle 25 (detrás Edificio Carreño.) Las llaves al lado, por Freyre de Andrade (Hospital.) Pedro Cerezuela. Taller de Carrocerías. Informan: García Tuñón, Aguiar y Muralla. Teléfono A_8786. B-3 47498 17 Oct.

EN AGUIAR No. 95, entre Muralla y Teniente Rey. Se alquilan amplios bajos propios para almacén o depósito. Teléfono A-8786. Informes: oficina de García Tuñón, Muralla y Aguiar. B-3 47500 17 Oct.

CURAZAO número 41, próximo a Merced, local para establecimiento, moderno, peraparado para fonda, café. La llave de 8 a 11 y de 1 a 5 en los mismos. Telf. F-2130. B-3 47517 17 Oct.

COMERCIO

Aquí está el porvenir. Buen salón con dos cortinas metálicas, en el mejor punto de Infanta. Además 3 cuartos, comedor, cocina gas, baño intercalado completo con agua caliente, cuarto y servicio de criados. Todo por $65.00. Infanta 76 entre Estrella y Maloja. La llave en la ferretería "El Chinito". Informan: F-2129. B-3 47577 21 Oct.

ALQUILO NAVE

550 metros sin columnas para garage o gran industria, dos salones al frente para gran exhibición por ser calzada de Luyanó 64. Informan teléfono I-6519. B-3 47592 21 Oct.

SAN IGNACIO 48, entre Lamparilla y Obrapía. Para Panadería, almacén, tienda o industria, local 5 puertas al frente, antiguo edificio "La Caoba", hoy modernizado con sus hornos reparados. Planta baja 500 metros cuadrados. Se oyen proposiciones también para los altos compuestos 16 locales propios para oficinas o viviendas. Informes Metropolitana 223, teléfono M-2863. Puede verse, hay encargado. B-3 47623 20 Oct.

ALQUILO naves propias para depósito o talleres, en Ayesterán con 500 metros, 35 pesos, en Los Pinos, con 300 metros, en 15 pesos. Teléfono U-2699. B-3 47632 16 Oct.

PRADO 2

entre San Lázaro y Cárcel, se alquilan estos bajos con todo el frente de vidrieras propios para exhibición. B3 47439 22 Oct

ALQUILO local propio para industria, comercio, depósito u oficina. Tiene vivienda, en lo más céntrico de la ciudad y cerca de la Terminal. Informan: Gloria número 2, bodega de Pancho. B- 47557 19 Oct.

CARNICERIA muy buena y acreditada, se alquila con contrato. Informan: calle 18 y 1ra., letra A. Reparto Almendares. (B-3) 47538 17 Oct.

MAGNIFICO, céntrico local, propio para establecimiento. Calle Trocadero 72.1|2, esquina Galiano, con ciento diez metros cuadrados de superficie. Se alquila baratímo. Informes: O'Reilly 114, altos. Teléfonos A-7404 y F-1761. B_3 47515 28 Oct.

SE ALQUILA un salón para depósito, de mercancías, o taller de zapatería o cosa análoga. En Reina 114, garage. B-3 47491 19 Oct.

SE ALQUILA para bodega la esquina de San Antonio y Libertad, en Jesús del Monte. Buena barriada. Las llaves: Libertad 35. Informan: Telf. I-6526 y X-2456 B-3 47494 18 Oct.

ALQUILO nave con 400 metros, en Revillagigedo y Tallapiedra, nueva, techos monolíticos, propia para almacén o industria. Informa, doctor Lamelas, Cuba, 62. B-3 S-8238 17 Oct.

SE ALQUILA magnífica esquina propia para cualquier clase de comercio. Libertad y Sola: la llave en la misma. Informan X 1675. B3 S8178 19 Oct.

ALQUILO un local para taller o guardar máquina Rodríguez 157 esq. a Villanueva. Informan en la misma X 2319. B3 S8151 16 Oct.

SE ALQUILAN los bajos Vives 81 para cualquier clase de industria con 6 metros de frente por 30 de fondo. Informan en el mismo a todas horas. B3 47356 27 Oct.

Local en Neptuno de Galiano a Gervasio, trescientos metros, sin columnas, a la brisa. Lucernario espléndido. Se da contrato. Alquiler moderado. Informes teléfono M-8950. De 11 a 5 tar de Llave en el No. 167, mueblería. B3 46863 16oct

ESPLENDIDA situación. Se alquilan los amplios bajos de Aguila No. 96. Pardo, Cuba No. 52, de 3 a 5. Teléfonos A-7625 o F-1283. (B-3) 47023 19 Oct.

MURALLA Y AGUIAR

Se alquila esta magnífica esquina con un salón en los bajos, entresuelos y altos Informan: FO-2105. B-3 47305 17 Oct.

SE ALQUILAN dos naves en la calle Manuel Fernández de Castro esquina a Teresa Blanco, en Luyanó. Informan: Edificio Nova Scotia 321. Teléfono A-6961. B-3 47283 16 Oct.

LOCAL COMERCIAL

Uno en la Calzada del Monte número 16 entre Angeles y Aguila, con ocho metros de frente, $150; otro en Muralla 47, entre Habana y Compostela, con dos departamentos altos, $60. Informa: doctor Fernández, Habana 86. Teléfono M-2602. (B_3) 47020 19 Oct.

CON CHUCHO de ferrocarril, se alquila un patio cercado, con 1.000 metros cuadrados, en Pajarito y Desagüe: Informa "La Vinatera", Arbol Seco y Peñalver. (B-3) 47083 16 Oct.

ESQUINA para establecimiento o depósito. Se admiten proposiciones para la esquina de Paula y San Ignacio, a precios de stiuación. Otro pequeño local por Paula con sus correspondientes servicios. Informes: Neptuno 218. Teléfono U-3915. B-3 47094 17 Oct.

LOCAL BUENO y hermoso, bien situado, en Zapata 22, inmediato a Infanta. Sirve para todos los negocios comerciales e industriales que se quieran; 768 metros de superficie cubiertos y admite otras ampliaciones. Llaves e informes al lado. Zapata 20. B-3 47535 23 Oct.

SE ALQUILA una esquina, propia para comercio; se dá contrato. Informan: Escobar y San Miguel, bodega. U-6618. B-3 S-8106 16 Oct.

LOCAL para comercio se alquila barato esquina nueva Antón Recio y Puerta Cerrada, propia para lechería, carnicería o puerto, tiene instalación. Teléf. F 4526 B3 46668 21 Oct.

SE ALQUILA muy barato propio para comercio o almacén, el local de la casa Inquisidor núm. 7, casi esquina a Sol. llave al lado, informes señor Roces, Ricla núm 8, teléf. A 2688. B3 46202 18 Oct.

C COMPRAS

C- 1—Casas
C- 2—Solares
C- 3—Establecimientos
C- 4—Automóviles y Accs.
C- 5—Maquinaria y Accs.
C- 6—Muebles y Prendas
C- 7—Instrumentos de Música
C- 8—Animales
C- 9—Fincas Rústicas
C-10—Objetos varios

C1. Casas

COMPRA y venta de casas, fincas rústicas, solares y establecimientos; también se hacen cambios. Dinero para hipotecas. Informaciones gratis verdad. Infanta 43-D, bajos. U-1802. Casi esquina a Benjumeda. Señor Llenín C-1 45736 21 Oct.

VEDADO. Compro una casa de dos pisos para uno sola familia. Desde la calle G hasta 12 y de $25.000 a $30.000. Dirigirse al apartado 491. No trato con corredores. C-1 47561 21 Oct.

C6. Muebles y Prendas

MUEBLES A PLAZOS Y EN ALQUILER

Compramos toda clase de muebles finos. También hacemos cambio. Llame al teléfono U 5820. La Comercial, Neptuno número 153, entre Escobar y Gervasio. Las ventas para el campo no pagan envases. C-6 S-7911 1 Nov.

¿QUIERE vender sus muebles? Objetos, juguetes de niño, máquina coser o de escribir, llámeme que voy en seguida. Pago buen precio por necesitarlo compro todo. Teléfono M-1129. C-6 47669 13 Nov.

COMPRAMOS toda clase de muebles, máquinas de coser y de escribir, pagando más que todos. Llame al A-1319. C-6 46894 23 Oct.

COMPRAMOS MUEBLES MODERNOS Y ORTOFONICAS

Joyas y toda clase objetos de valor El Vesubio, teléf. M 7337. C6 47385 16 Oct.

IMPORTANTE AL PUBLICO

La compañía préstamos Cuenllas Aguila y Trocadero, compra prendas rotas, o antiguas oro, plata, platino y piedras preciosas. Se hacen operaciones de préstamos sobre joyas a interés módico. Se pasa a domicilio previa llamada M-2186. C6 S-7613 23 Oct.

C7. Instrumentos Música

COMPRO ORTOFONICA

Necesito una Victrola ortofónica de buen fabricante. No reparo precio si está en buenas condiciones. Tlfo. A-5832. C7 47006 18oct

U-3847. COMPRO toda clase de pianos que no tengan comején. Soy el que más pago y voy en el acto. Telf. U-3847 C-7 S-8112 16 Oct.

COMPRO ORTOFONICAS

Máquinas de escribir y de coser y muebles de oficina. Los pago bien y voy a verlos en el acto. Avise al M 1556. C7 47007 16oct

C8. Animales

SE DESEA comprar una perrita Pomerania, muy fina, o de otra casta que no sea Maltesa, si no es muy fina no moleste. Teléf. F 1439. C8 S8195 18 Oct.

C10. Objetos Varios

LE INTERESA

Pago veinticinco centavos por los sellos de $1; trece por los de cincuenta, ocho por los de treinta; cinco por los de ocho, trece y veinte centavos. Solamente de Cuba de la Conferencia Pan-Americana, usados, enteros, sin nada de roto, recórtelos pegados al papel, envíelos a Mr. Sierra, Box 1514 (quince catorce), Richmond, Virginia, Estados Unidos. Recibirá el importe enseguida. Guarde este anuncio, siempre sirve. C10 47147 17 Oct.

D VENTAS

D- 1—Casas
D- 2—Solares
D- 3—Establecimientos
D- 4—Automóviles y Accs.
D- 5—Maquinaria y Accs.
D- 6—Muebles y Prendas
D- 7—Instrumentos de Música
D- 8—Animales
D- 9—Fincas Rústicas
D-10—Objetos Varios

D1. Casas

CASA PARA RENTAS

Se vende en $13.500 en la calle San Buenaventura entre Milagros y Santa Catalina, en la Víbora, fabricada en un solar de 450 metros, compuesta de casa al frente de dos plantas. Además una cuartería al fondo de 12 cuartos con entrada independiente. Se vende por no poderla atender garantizando un interés del 11x100 libre, verificándolo alquileres. Su dueño: calle 8 No. 75. Tels. F-4357, Vedado. D-1 47098 24 Oct.

VENDO dos casitas en el Vedado a una cuadra del Parque Menocal. Hoy rentan $100. Miden 25 de fondo por 13.66 de frente en lo mejor del Vedado. Sumamente baratas. Informan Sol, 100. Teléfono M-5789. D-1 47695 20 Oct.

CHALET esquina altos modernos, lujoso, todas comodidades, 4 habitaciones, sala, recibidor, gran comedor, zaguán, pantry, garage, próximo a terminarse. Vendo en $21.000. Vale 30, directo. FO-1969. Facilidades pago. D-1 47817 19 Oct.

GRAN OPORTUNIDAD. En Prado, el más bello paseo de la ciudad, en la mejor cuadra, vendo hermosa casa de dos plantas, rodeada de magníficas residencias. Aproveche la ocasión de adquirir ahora su casa. Informa: G. del Monte. Habana 82. Teléfono A-2474. D-1 47845 17 Oct.

VERDADERA ganga. Vedado, a media cuadra de Línea, vendo espaciosa casa edificada en solar completo, con sala, saleta, comedor, ocho habitaciones, baño intercalado, patio etc. y garage. Precio: $25.000. Contado $6.000 y $19.000 en hipoteca al 6x100. Informa: G. del Monte, Habana 82 A-2474. D-1 47844 17 Oct.

VERDADERA GANGA

Se venden baratísimas cuatro espléndidas casas de fachada de cantería de Capellanía techos de concreto, miden 11.70 metros de frente por 20.20 de fondo, por ambos linderos. Son cuatro casas independientes, dos de planta baja y dos de planta alta. Se componen de sala, recibidor, comedor al fondo, tres cuartos, baño con todos los servicios, cocina y servicios de criados. Se encuentran situadas en lo mejor de la Habana, Calzada de San Lázaro. Informa su propietario, señor Rodolfo Carrión, calle de Trocadero, números 89 al 93, entre Galiano y Blanco. De ocho mañana a cinco tarde. D-1 47771 17 Oct.

VENDEMOS en Concordia cerca de Galiano, una casa de 3 plantas, moderna y lujosa. Renta $240, en $26.000. Inchaurtieta y Fernández. Concordia, 23. Tel. A-5276. D-1 47723 17 Oct.

¡GANGA SOLO HASTA EL 17!

Vendo en J. del Monte, calle Luco, número 17, entre Pérez y Santa Ana una casa compuesta de sala, saleta y 5 habitaciones, comedor y azotea. Buena fabricación. Mide 180 metros. La tengo desalquilada para facilidad de verla. La llave al lado, en el número 15. Trato directo sin corredores. El dueño, Habana 121, café. D-1 47760 17 Oct.

OPORTUNIDAD

¿Va usted a fabricar casa para vivirla? Pues véame. Tengo en venta preciosa y confortable residencia bajos solo, dos años de fabricada a todo lujo. Tres cuadras de Galiano, con sala, recibidor, cinco habitaciones soberbias, lujosísimo cuarto de baño y otros para servidumbre, comedor, cocina modernísima y amplia, lindos patios. No hay en plena ciudad otra cosa como ésta. Precio de ocasión. Para más informes vea a su dueño en Trocadero, 74, primero piso, de 1 a 5. D-1 47767 18 Oct.

PARA LIQUIDAR BIENES

vendo casa dos plantas calle San Ignacio de 1039 varas de superficie a dos cuadras de Obispo; solar en la calle 12 entre 21 y 23, Vedado de 1.000 metros y otro en la calle de Jovellar, Rpto. Faya. Todo acera de la brisa. Informan Teléfono M 1450. D-1 S8199 23 Otc.

VENDO 4 casas de madera casi nuevas, rentan $100 y un solar, total 740 varas en Jesús del Monte, precio $11.640. José López, Altarriba núm. 8. D1 47436 17 Oct.

DOS MDS. CASAS FOR $5.400

Contado solo, por siete días. Ganga verdad. Santos Suárez 1, Cerro. Dueño: Sr. Lara. M-4595. Estrella 138, 1o. alto, esquina Gervasio. D-1 47531 20 Oct.

VENDO una casa calle San Lázaro y Aguila, de tres plantas, sala, comedor y tres cuartos y demás comodidades, $30.000. En horas de oficina, Aguiar 116, Pancho. D-1 47649 17 Oct.

¡VENDO GANGA¡

En lo mejor de Los Pinos, una cuartería de madera y una nave, renta 60 pesos, en 800 pesos. Teléfono U-2699. D-1 47631 16 Oct.

BUENA Inversión, se vende en la calle de Suárez, casa de dos plantas (antigua) que mide 8 de frente, por 42 varas de fondo, agua redimida sin gravamen en $13.000.00 informa su dueño directamente teléfono A 5926. D1 47415 22 Oct.

SE VENDE casa en la Víbora. Jardín, portal, sala, dos cuartos, baño completo, comedor al fondo, entrada independiente. San Lázaro 17, entre Pocito y Dolo. diente para servicio, traspatio de siempre. D-1 47552 17 Oct.

CASA MODERNA. Jardín, garage, 3 amplias habitaciones, cuarto y servicio de criado, pegada a grandes colegios, lugar ideal, $8.500. Se deja mitad hipoteca. Luz Caballero 9, entre Milagros y Santa Catalina. Mendoza. D-1 47533 21 Oct.

VEDADO $9.000 jardín, portal, sala, saleta, comedor, cuatro habitaciones, 342 metros. Otra próxima a Línea con garage, $12.500, preciosa casa baja a media cuadra de 23, $35.000. Gerardo Mauro, M-2882, San José 2-A. D-1 47610 18 Oct

VEDADO, casas en venta por la Oficina de Miguel F. Márquez. Empedrado 15, altos, esquina a Cuba. Dinero para hipotecas al tipo más bajo de plaza. Prontitud y reserva.

Baños, una planta, medio solar: $10.000. 15, una planta, techos monolíticos: $11.000 15, dos plantas, techos monolíticos, garage: $13.000. C, 1 planta, 5|4, garage: $20.000 Baños, cerca 23, 2 plantas: $16.000. Paseo, antes de 17, una planta, garage: $27.000. 17, esquina a calle letra, 735 metros: $35.000. 21, cerca de Baños, 2 plantas, garage: $28.000. 21, cerca de Paseo, 7|4, una planta, garage: $38.000. I, cerca al Parque, 2 plantas, garage: $40.000. 23, brisa, 2 plantas, garage, entre calle letra: $40.000. 19, entre calle letras, 2 plantas, lujo: $60.000 23, una planta, 18x50 metros: $45.000.

Grandes facilidades de pago.
MIGUEL F. MARQUEZ
Empedrado 16, altos.
E-2131 16 Oct.

VENDO, Barcelona 12, dos plantas, 110 metros Renta 160 pesos. Establecimiento. Teléfono A-7168. D1 47062 16 Oct.

VENDO nueva y elegante casa de tres plantas, de 6x24, en la Habana, bien situada, alquilada siempre por su comodidad, con 10 mil de contado y el resto a conveniencia. Su dueño: Arbol Seco 2-B, altos. Sr. García. D-1 47229 17 Oct.

VENDO, Galiano 35, dos plantas, 200 metros. Muy barata. Teléfono A-7168. D-1 47063 16 Oct.

VENDO, Monte 2-F, media cuadra Plaza Fraternidad, dos plantas establecimiento Teléfono A-7168. D-1 47064 16 Oct.

SE VENDEN sin intervención de corredor las modernas casas de dos plantas Pérez 11 y 13, entre Concha y Juana Alonso; están pintadas de verde. I-2484. D-1 E-1181 Indf. 5 Jul.

SE VENDE la casa calle 17 núm. 478 entre 10 y 12 con 702 metros de terreno, consta de jardín portal, sala, saleta, hall, 5 hermosas habitaciones, 2 baños, pantry, despensa, cocina, cuarto y baño de criado, garage. Se da barata Informan en la misma de 9 a 2. D-1 S-7836 16 Oct.

ALTURAS de Almendares. Vendo en este distinguido y lindo reparto, precioso chalet, confortable y lujoso, a la brisa y sombra. Precio módico y todas las facilidades que se deseen para su pago Informes: Avenida de la Paz 69. Teléfono FO 1095. D1 45573 20 Oct.

D2. Solares

VEDADO. Vendo o permuto por una casa en la Habana o Vedado, una parcela a la sombra, de 20x40 Informa su dueño en Habana 82 Teléfono A-2474. D-2 47558 22 Oct.

VENDO, dos solares, uno en el Vedado, calle 28, entre 17 y 19. Mide 36x50 fondo, por 11 frente. 12 pesos metro. Facilidades de pago. El otro en el Reparto Buena Vista. Mide 26x52 varas fondo por 7.07 frente. a 6 pesos vara. Falicidades de pago. Sol No. 100. Telf. M-5789. D-2 47694 21 Oct.

GANGAZA HOY

Vendo esquina, propia instalar industria, frente Parque Santa Amalia, 1700 varas a $1.50 vara, costo 4 pesos vara. Informes, Cuarteles, 28 altos. D-2 47750 16 Oct.

SOLAR muy barato en Santa Amalia, a dos cuadras de la Calzada, 15x45, a $2.50 vara. Informan: Reforma y Herrera, Luyanó. I-7834. Carnicería. D-2 47820 18 Oct.

VEDADO. Se vende muy barata una parcelita a la sombra, de 13·66 por 35, muy barata y con grandes facilidades de pago. Informa su dueño en Habana 82. Telf. A-2474. D-2 47560 21 Oct.

REPARTO de Nicanor del Campo, se vende un bonito solar acera de la brisa. Informan teléfono F-5072. D-2 S-8210 16 Oct.

REPARTO MIRAMAR. Vendo por que embarco, valiosa esquinita de sombra, calle 30, esquina a tercera, Avenida. Mide 22|50x29|50. Total 670 varas. Tranvías frente. Precio $6.000. Doy facilidades Dueño directamente. Teléfono U-1684 D-2 47645 16 Oct.

GANGA. Se cede la opción de dos solares, 1,040 varas. Calle Antilla, frente a la Ceiba, reparto San José; buen contrato. Informan: teléfono A-2467. D-2 46860 16 Oct.

SE VENDE una parcela de terreno en $700.00, a pagar a plazos de 10 mensuales, en la calle 16 y 1ra. Reparto Almendares. Teléfono FO_9074. D-2 S-8130 17 Oct.

ALTURAS de Almendares. Vendo solar en Avenida Central, a dos cuadras del puente y tranvías, situación inmejorable, vecindad ideal, acera sombra. Informes: FO-1682. D-2 46293 19 Oct.

EN LA PRIMERA Ampliación de Almendares y en el punto más céntrico, en la calle 9 entre las Avenidas 7 y 8, se venden solares. Está a tres cuadras antes de llegar al Hotel Almendares y en la acera de la sombra. Informarán en la calle 21 número 248, entre I y Baños, Vedado. D-2 47276 26 Oct.

VENDO en lo más alto del Reparto San José, calle San José y Cervantes, esquina de fraile. 40x33, a $2.25 vara. Teléfono I_1427. D-2 47300 17 Oct.

PARA INDUSTRIA

Calle de Quiroga, a cinco cuadras de la Iglesia, se vende un solar de esquina con 610 varas; está cercado; tiene dos naves y una oficina, buen terreno, facilidades en el pago. Informan: Filadelfia, Paseo de Martí No. 99. D-2 46867 18 Oct.

GANGA. Solar de esquina 415 varas, lo mejor de Santos Suárez, Ave. Mayía Rodríguez y Lacret, propio para establecimiento o residencia. Pagados $2.670.00 se traspasa por $2.100.00. Teléfono U 3262 D2 45680 30 Oct.

D3. Establecimientos

FABRICA DE MANTEQUILLA

Muy antigua y con mucha clientela en toda la isla, se vende por disgustos entre socios; informes de 12 1|2 a 2. Teléfono I 3867. D3 S8185 21 Oct.

VENDO por la mitad de valor un restaurant a causa de enfermedad. Paula, 70. D-3 47689 21 Oct.

SE VENDE una bodega en el Vedado por tener el dueño dos y no puede atenderlas; se garantizan 60 pesos de venta diaria y se vende con facilidades a persona seria. Informan: teléfono FO-9379. D-3 47846 19 Oct.

GARAGE

Por tener otros negocios y no poderlo atender se vende barato o se admite un socio con poco capital; que pueda atender el negocio. Informan de 12 1|2 a 2. Teléf. I 3867. D3 S8184 21 Oct.

SE VENDE una carnicería en magnífico punto, con buena clientela. Se dan facilidades. Informes, Neptuno, 126, señor Otero. D-3 47617 28 Oct.

VENDO bodega en Calzada, cantinera, en $3.000.00 con mil de contado se hace la operación si es gente trabajadora $35 alquiler negocio para el que quiera trabajar Carballo, Dragones y Amistad, café. D3 S8205 20 Oct.

POR NO poderlo atender se vende un puesto de frutas con puertas de hierro, a la calle, en Santa Clara 10. Se da en buenas proporciones. Paga poco alquiler. La casa tiene tres habitaciones. Buena venta de cajón. Informes en la misma. D3 47242-47411 16 Oct.

OPORTUNIDAD. Vendo un rastro de automóviles en lo mejor de Ayesterán, en 200 pesos. Infanta 55, esquina Estrella, señor Navarrete. D-3 47634 16 Oct.

VENDO TINTORERIA

Doce años cumplimiento, $200 trabajos semanal. Bien montado, no paga alquiler Aprovechen oportunidad. No trato con palucheros. Informan: Antón Recio y Monte, Benito, café. D-3 47308 16 Oct.

GANGA farmacia, se vende barata; tiene buen punto y contrato, sin deudas. Informan: calle Luis Estévez 13. señor Castañón, de 7 a 10 p. m. Habana. D3 47135 24 Oct.

PEGADO A LOS MUELLES

En Casa Blanca, vendo, 5.500 pesos, con 3 al contado, gran café cantina, fonda y billar. Tiene buen contrato. Poco alquiler. Informa Marín. Aguiar 74. Imprenta. D-3 46901 17 Oct.

POR TENER que embarcarse su dueño se vende la casa de comidas sita en San Ignacio No. 17, altos. Informan a todas horas. D-3 47024 17 Oct.

VENDO vidriera de tabacos y cigarros es una ganga. Informan San Ignacio núm. 104, vidriera del café Plus Ultra. D3 47143 16 Oct.

VEAN este negocio. Vendo bodega y finca. Todo lo doy en $7.000. Vale $10.000. Dejo $3.500 en hipoteca si el comprador lo desea. La finca mide 300 metros de superficie. Fabricación moderna. Mucho barrio. Bien situada. Vean al dueño. No palucheros. Telf. FO-9110. Herrera. D-3 46938 18 Oct.

BODEGAS EN VENTA

1.000 pesos de contado, vendo bodega sola en esquina; mucho barrio; seis años contrato; 40 pesos de alquiler con una accesoria al lado para familia; está abandonada, pero surtiéndola vale 5.000 pesos. Para informes: M. Tamargo. San José y Belascoaín, café, de 2 a 5.

BODEGA sola en esquina, vende diario 80 pesos, se garantiza a prueba: cinco años contrato: vivienda para familia, 60 pesos alquiler: $4.000 de contado y 3.000 a plazos. Informa: M. Tamargo. Belascoaín y San José, café. De 2 a 5. Teléfono U 6840.

VEDADO. Vendo dos bodegas, una con 2.000 pesos de contado y otra con 5.000 pesos de contado, solas en esquina; buenos contratos. Informa: M. Tamargo. Belascoaín y San José, café de 2 a 5. D3 46658 16 Oct.

OCASION, vidriera tabacos, quincalla y billetes, se vende en lo mejor de la Habana, buen contrato y fácil pago. Razón: Muralla 103, almacén. Y en el segundo piso de 7 a 8 y de 12 a 2. Señor Lizondo. D3 46683 21 Oct.

SE VENDE una bodega muy barata; vende de $40.00 a $45.00 en la calle A y 37, Vedado. Teléfono F_6204. D-3 S.8063 18 Oct.

ATENCION se vende un café y restaurant en el mejor punto de la Habana reune todas las condiciones favorables. Buen contrato y alquiler, precio módico se venden dos solares Luyanó, Guanabacoa y Santa Felicia 12 por 39, 3.500.00. Ampliación Almendares 11 entre 6 y 7 12.75 por 4.7 2.500.00 informan Cárdenas 59 bajos, de 12 a 3 y de 6 en adelante. Rico. D3 46722 17 Oct.

BODEGA cantinera, buen punto, véala, poca renta, buen contrato. Máximo Gómez número 143. Guanabacoa. D-3 41918 17 Oct.

D4. Automóviles y Accs.

MOTOCICLETA diez pesos. Esto es lo que usted debe pagar por una reparación de esmerilar y quitar el carbón. (Cualquier marca). Agencia Harley-Davidson. Espada y San Lázaro. D4 45214 26 Nov.

REGALAMOS AUTOMOVILES VENGA HOY A BUSCAR EL SUYO

Chevrolet del 28 cerrado, con sólo 35 días de uso	$ 825.00
Marmon cerrado con su nueva chapa ganga . .	„ 625.00
Cuña Oakland, 4 gomas nuevas y el resto O. K.	„ 850.00
Hudson 7 pasajeros, acabado de esmerilar . . .	„ 200.00
Flint Sedán colosal y 4 gomas nuevas	„ 700.00
Chrysler coach 50, dos gomas de paquete y el resto en magníficas condiciones (buen negocio para el comprador)	„ 700.00
Chevrolet del 26, tipo landó	„ 600.00
Willys Knight 5 pasajeros turismo pintado duce . .	„ 825.00
Packard limosine acabado de pintar a dos tonos, todo nuevo y chapa del actual ejercicio regalado en	„ 2000.00
Cunningham 7 pasajeros acabado de reparar en general con su chapa nueva, única oportunidad para negocio del turismo	„ 550.00
Dodge Brothers del 24, nuevo y chapa particular, ganga	„ 550.00
Chandler sport, rebajado hoy a	„ 550.00
Cuña Buick grande, elegante y con su chapa nueva	„ 850.00
Otra cuña Buick, grande, inmejorable, ganga . .	„ 1000.00
Cuña Jewett motor Continental, la regalamos .	„ 450.00
Oldsmobile Sedán 4 puertas, otro regalo	„ 450.00
Regalamos un Chenard and Walckerd cinco gomas nuevas, al primero que llegue: trabaja muy bien	„ 60.00
También regalamos un camión Ford de reparto (buen motor)	„ 70.00
Ofrecemos 5 camiones Ford volteo, reconstruídos y con gomas nuevas, verdadera ganga a	„ 500.00

Pëerles cerrado 7 pas. véalo y pruébelo, muy barato.

Pierce Arrow completa. lham Paige. Visite nuestro Departamente nuevo. (moderno).

Varios Lincolns en 5 y 7 pas. cerrados y abiertos.

Nota.—Todos los días tenemos carros de todas las marcas que tomamos a cambio de los famosos Gramento de carros de uso y encontrará lo que desea.

Zanja 91 y 93, entre Lucena y

SHACKELFORD MOTORS INC.
AUTOMOVILES GRAHAM PAIGE
Marqués González
(A una cuadra de Belascoaín)
D-4 E-2139 Oct. 16

SE VENDEN tres camiones Ford sinfin, plancha y volteo, verdadera ganga. Informan: Cuba No. 21, teléfono I_2882. D-4 47540-41 17 Oct.

MARMON

7 pasajeros, en buen estado, $400. AGENCIA CADILLAC MARINA 12. Habana. D-4 E-2136 17 Oct.

HISPANO-SUIZA TOURING

Vendo gran automóvil Hispano y también un "Farman" francés, último modelo. Morro No. 30, garage, Sr. López. D4 47492 17oct

VENDO una bomba de gasolina y juego completo de accesorios para garage, todo nuevo y a precio de situación. Informa Bustamante, teléfono A-6474. D-4 S8236 23 Oct.

OPORTUNIDAD. Vendo un automóvil Essex, cerrado, último tipo, gomas y pintura de fábrica, chapa particular, tengo que embarcar. Me costó $1.250. Precio $450 contado y $200 a deber. Dueño. Teléfono U-1684. D-4 47644 16 Oct.

SE VENDE una motocicleta con Sidecar, marca Harley-Davidson. Se dá barata. Se puede ver en Lealtad y Zanja, garage. D-4 47251 21 Oct.

MOTOCICLIETA Harley-Davidson, usada por casi la totalidad de la Policía en todos los países del mundo. Segura, cómoda, elegante, completo surtido de repuestos, facilidades de pago, enseñanza para manejar, gratis; gran taller de repraciones a precios más bajos que nadie. Pruebe estos detalles antes de comprar, vender o reparar. José Presas. Ave. de la República 390. Habana. D-4 44367 22 Oct.

SE VENDE un Chevrolet del 25 con buenas gomas y garantizada el motor, se vende por dedicarse el dueño a otra cosa. Informes garage Cuba 10 de Octubre 349, hasta las 9 de la mañana. Precio $165.00, pregunten por Guto. D4 S8204 19 Oct.

D5. Maquinaria y Accs.

MOTORES eléctricos, vendo varios motores trifásicos; los hay de uno hasta 18 caballos de fuerza. Calle Remedios número 40, esquina a Reyes. Jesús del Monte, bodega. Teléf. I 7352. D5 S8088 22 Oct.

PANADEROS. Se vende una amasadora marca Reed, de 2 brazos (de 3|4 saco), en buen estado. Informes: Cienfuegos 46, bajos. D-5 47280 16 Oct.

CONCRETERA: se vende una, capacidad medio saco, completa, con motor de gasolina acoplado en $250.00. También hay winches Bombas de varios tipos. Diferenciales de uso, etc., a precios de situación. Aprovechen gangas. Industrial Machinery Co. San Ignacio 12, Habana. Telf. M-9030. D-5 46292 19 Oct.

VENTA DE CALDEROS DE LINOTIPO

Habiendo equipado el DIARIO DE LA MARINA todos sus linotipos con calderos eléctricos, se desean vender los de gas que han venido funcionando hasta ahora con excelentes resultados. Estos aparatos están en magníficas condiciones y tienen boquilla de tornillo, lo que demuestra que son modernos. Informes: Sr. Eugenio Soler, Departamento de Linotipos del DIARIO DE LA MARINA, de 7 a 10 p. m. D-5 E-1654 Indf. 5 Ag.

PANADEROS: La amasadora reversible marca READ de doble brazo es la única que puede desbaratar levadura y hacer el amasijo en menos de 15 minutos, sin ayuda ninguna. Vale la pena investigar, ¿verdad? San Ignacio 12. Industrial Machinery Co. D_5 46291 19 Oct.

D6. Muebles y Prendas

EN COMPOSTELA 106, BAJOS

Se realizan muebles, prendas de brillantes, oro y platino a precios de verdadera oportunidad. Teléfono M-2893.

EN COMPOSTELA 106, BAJOS

Se compran prendas de oro rotas y además las compramos modernas pagando los mejores precios. Teléfono M-2893.

EN COMPOSTELA 106, BAJOS

Se compran muebles de todas clases y adornos de bronce, metal y plata. Pagamos los mejores precios. Teléfono M-2893. Dó 47239 21oct.

"LA ESPECIAL"

La mueblería más grande y mayor surtida de toda la República. Salón de exposición y ventas. Neptuno número 159, entre Escobar y Gervasio. Muebles fabricados y exportados para el gusto más refinado. En "La Especial" pueden adquirir muebles a plazos y en alquiler. Hay juegos de cuarto en caoba de tres cuerpos, con filete de bronce: juegos ídem esmaltados en dos tonos policromados y decorados en todos colores; juegos de caoba y bronce; juegos de señoritas esmaltados, policromados y decorados. Juegos de comedor estilo "Renacimiento". ídem estilo Adams, ídem inglés, ídem con filetes en todos estilos y a todos precios. Juegos de sala estilo Luis XVI dorados y con gobelinos; juegos esmaltados y policromados de todos precios. Juegos de sala con filete de bronce muy finos; ídem en otros estilos, juegos de recibidor, tapizados y de rejilla a todos precios, también los hay de mimbre muy baratos. Sillones de mimbre de todos estilos y precios: mesas escritorios de todos tamaños; libreros de dos y tres hojas; sillas giratorias, juegos de oficina. Neveras de todos estilos y tamaño. Jueguitos de niños y esmaltados. Chaise Long tapizados y de mimbre. Lámparas de pie muy finas y muy baratas, ídem de sala, saleta, cuarto y comedor, reloj de pared; ídem de pie. Espejos dorados, ídem vitrinas sillones de portal de todos estilos, sillas de coche, ídem de colegios, sillas de tijera. Paravanes, alfombras, de sala, saleta y cuarto, maceteros de todos estilos y precios, camas de hierro y camitas de niños desde la más barata a la más fina. Sombrereras, perchas de árbol, cestos de ropa, fiambreras finas y corrientes sillones de niños de caoba y mimbre. En piezas sueltas: escaparates de lunas, ídem sin luna, camas, coquetas, cómodas, chifonier, chifo-Rober; mesas de noche, aparadores, auxiliares, vitrinas; mesas de correderas, mesas de máquinas, mesas de teléfono y sillería de toda clase y otros muchos artículos que no se detallan aquí. Fíjese bien que "La Especial" le hace a usted cualquier juego o muebles de encargo sin que tenga que hacer anticipo alguno. Hacemos ventas para el campo sin cobrar embalaje; damos facilidades de pago guardando la más absoluta reserva. También alquilamos muebles desde la más humilde cama de hierro hasta una lujosa residencia. Haga una visita a esta acreditada casa y saldrá complacido por su mercancía exquisita y sus precios ínfimos. No se confunda.

"LA ESPECIAL"

Neptuno número 159, entre Escobar y Gervasio. Teléfono U 5620 y Apartado número 2291. D-6 S-7909 1 Nov.

SE ARREGLAN MUEBLES "EL ARTE"

Taller de reparación y reconstrucción de muebles, envases y embarques. Especialidad en pinturas, barnices y tapicería. Calle I, número 9, casi esquina a Calzada. Telf. F-2312. D_6 S-8131 8 Nov.

GANGA juego de cuarto, 3 cuerpos 9 piezas caoba macizo, completamente nuevo, costó $450.00, se vende en $175.00. Véase en la calle E número 21, entre 9 y 11, Reparto Batista. D-6 S8255 17 Oct.

CAJAS DE CAUDALES

Sumamente baratas gran surtido, archivos burós, mesas planas, máquinas de escribir libreros y toda clase de muebles de oficina. Apodaca 58, entre Suárez y Revillagigedo.

PARA CAFE Y FONDA

Cantinas, mostradores, vidrieras, mesas de mármol, vitrolite y madera sillas de Viena, nuevas y de uso y toda clase de enseres. Apodaca 58, entre Suárez y Revillagigedo.

MUEBLES EN GENERAL

Juegos de cuarto, sala y comedor y saleta, máquinas de coser, baules, escaparates victrolas Victor y toda clase de muebles. Apodaca 58 entre Suárez y Revillagigedo. D6 46996 18 Oct.

PARA OFICINAS Y DE OCASION

Bufetes planos y de cortinas. Archivos, cajas archivos, máquinas de escribir. La Hispano Cuba, Villegas 6. Losada. A-8054.

DINERO

No reparamos intereses. Préstamos sobre alhajas y objetos de valor.
LA HISPANO CUBA
Villegas 6, por Avenida de Bélgica, antes Monserrate. Teléfono A-8054.

DE OFICINAS

Compro A-8054. Buretes planos y de cortinas, Archivos, cajas archivos, libreros, máquinas de escribir. La Hispano Cuba. Losada. Villegas 6. A8054. —E-2799 Indf. 1 Nov.

MUEBLES A PLAZOS Y CONTADO

Teléfono X-1837. Abono a su compra o contrato por valor de $100.00, $5.00 entrada con la presentación de este anuncio. Por un peso semanal puede usted amueblar su casa. Juegos finos de caoba a mitad de precio. Calzada de Luyanó frente a Rosa Enríquez. Loma. Fábrica de Muebles de Miguel Olba. X-1857. D-6 S-7873 31 Oct

MUEBLES

Fabricamos o importamos para el gusto más refinado. Pueden adquirirse a plazos y en alquiler en el almacén importador de muebles y casa de préstamos La Nueva Especial, Neptuno número 191 y 193. Teléfono U 5010, al lado del café El Siglo XX. Nota: Las ventas para el campo no pagan envases. D-6 S-7912 1 Nov.

LAMPARAS EN GANGA

Se vende una lámpara de sala de bacarat, muy fina, en $300.00. — Una lámpara de comedor. Una lámpara de pie de bronce, en $100, mármol de Verona, en $80·00. Puede verse en la Casa Vilaplana. O'Reilly y Villegas. D-6 E- Indf. 1 En.

MUEBLES EN GANGA

Gran surtido en juegos completos y piezas sueltas, juegos de cuarto, 70 pesos; comedor, 75 pesos; sala o recibidor, 45 pesos; camas a 7 pesos; cómodas, 10 pesos; seis sillas y dos sillones, 15 pesos; sillas sueltas, a 1.50; sillones, $2.50; mesas correderas, 6 pesos y otros que no se detallan a los precios mencionados. También se compran y cambian en

"LA PRINCESA"

San Rafael 107. Teléfono A-6926. D-6 2777 Indf. 1 Dic.

"LA NUEVA ARGENTINA"

Casa de Préstamos. Interés desde el 1 por ciento. Liquidación de prendas procedentes de empeño por la mitad de su valor. Neptuno número 179. U 5056. D-6 S-7910 1 Nov.

SE ALQUILAN muebles y se venden a plazos y al contado; compro muebles de uso modernos. Suárez, No. 49. Teléfono M-8125. (D-6) S-7957 2 Nov.

D7. Instrumentos Música

SE VENDE pianola nueva baratísima, pueden verla en Prado 62 altos, esquina a Colón. D7 47397 21 Oct.

AUTOPIANOS

Completamente nuevo y del mejor fabricante se vende en buen precio en Suárez núm. 53. D7 47008 16 Oct.

SE VENDE una pianola marca Mechlin, completamente nueva; se dá muy barata. Calle 10, 213.1|2, entre 21 y 23, Vedado. D-7 45771 17 Oct.

EXPERTO afinador y compositor de pianos, especialidad en arreglos de autopianos por muy malos que estén, trabajos garantizados, afinaciones dos pesos, cuerdas gratis. Teléfono U-4680. (D-7) S-8222 21 Oct.

PIANOS, pianolas e instrumentos al contado y en plazos cómodos. Música impresa y estudios para todos los conservatorios. Pianos de alquiler, afinaciones y reparaciones. Calidad y bajo precio. Viuda de Carreras y Cía. Prado 115. Telf. A-3462. E-1757 1 Ag.

D8. Animales

VENDEMOS 60 mulos nuevos acabados de recibir, 40 mulos de trabajo, 25 carros bicicleta, troy, araña, faetones, arreos de todas clases. Marina 3, esquina Atarés. Jesús del Monte. Teléfono X-2876. Jarro y Cuervo. D-8 S-8033 4 Nov.

SE VENDE un verraco Hampshire, legítimo, de un año, y 4 lechonas de 4 y seis meses. Informan en el Telf. F-4107. Verse en la finca "Lilia", Cano. D-8 47487 17 Oct.

D9. Fincas Rústicas

WAJAY. Frente al "Chico", vendo una finquita con muchos árboles frutales muy barata. $5.500. Informa su dueño en Habana 82. Teléfono A-2474. D_9 47559 21 Oct.

D10. Objetos Varios

POSTURA DE TOMATE

Se vende postura de semilla Marglobe de la casa Stokef, finca Santa Rosalía, situada en el paradero Havana Central. Guayabal. Informan en la misma. D-10 S-8106 8 Nov.

SE VENDEN muy baratas varias docenas de sillas de Viena, mesas de Vitrolití, vidrieras engrampadas de varios tamaños, mesas de fonda y armatostes de cantina con mostrador. Calle Habana 111. D-10 47762 22 Oct.

SE VENDE un armatoste y mostrador en buen estado. Informes: San Nicolás y San Rafael. Teléfono M-4464. D-10 47849 19 Oct.

M.E.C.D. 2016

TELEFONOS A-3333 A-1014

ANUNCIOS CLASIFICADOS DEL DIARIO DE LA MARINA

TELEFONOS A-3333 A-1014

GANGA. Se venden los armatostes y vidrieras de "La Sirena" y de "La Revoltosa", Jesús del Monte No. 325, y M. F. de Castro No. 106, Luyanó. Informes: Muralla No. 53. Teléfono A-3376. D-10 47279 19 Oct.

CONTADORAS:

Pagamos al contado y a los mejores precios toda clase de Registradoras.

CAJAS CONTADORAS, a plazos: a precios increíbles y plazos cómodos, vendemos toda clase de Contadoras.

SU CAJA Contadora necesita reperación. Se la dejamos nuevecita, duplicándole su valor, por muy poco dinero y con garantía por escrito.

ESTEVEZ y Pardal, Habana 116. Teléfono M-2567. (D_10) 47325 26 Oct.

SE VENDEN dos vidrieras mostradores de 9 pies largo, muy baratas. Casa Turull. Muralla 2. D-10 47532 16 Oct.

E SE SOLICITAN

E- 1—Criadas y Criados
E- 2—Cocineras y Cocineros
E- 3—Para 2 servicios
E- 4—Manejadoras
E- 5—Crianderas
E- 6—Chauffeurs
E- 7—Costureras
E- 8—Oficinistas
E- 9—Operarios y Aprendices
E-10—Varios

E1. Criadas y Criados

SE SOLICITA una criada para los quehaceres de la casa, solo un matrimonio. Informan en Estrella No. 29, 2do. piso No. 4 (E-1) 47796 18 Oct.

SE SOLICITA una criada de manos que sea seria y formal y trabajadora. Informan: Belascoaín No. 42, altos, esquina a San José. Buen sueldo. E-1 S_8281 18 Oct.

SE SOLICITA criada de mediana edad, cubana o extranjera, que sepa leer y escribir, para limpieza de habitaciones, acostumbrada al servicio de buenas casas y con referencias de las mismas. Presentarse en la Quinta Palatino, Cerro. E-1 E-2137 16 Oct.

SE SOLICITA un criado de mano y una criada, Calle 17, número 323, entre B y C, Vedado. E-1 47775 17 Oct.

MATRIMONIO solo necesita señora española para limpieza por horas diariamente. Neptuno, 150, altos, primer piso, entre Gervasio y Escobar. Horas de 2 a 6 tarde. E-1 S8267 16 Oct.

NECESITO una sirvienta para clínica y una buena criada para la casa particular. Sueldo $30 cada una. Informan, Compostela, 58. E-1 47681 17 Oct.

SE SOLICITA una criada de 30 a 35 años, para la limpieza, que sea limpia y trabajadora; se prefiere española; no se quieren hombres en la puerta; que tenga informes de las casas en que sirvió. Sueldo, $25.00 y ropa limpia. Calle 4, número 4, e Quinta y Tercera. Vedado. E-1 49597 16 Oct

E2. Cocineras-Cocineros

SE SOLICITA una cocinera que sepa cumplir y que duerma en la colocación, en Virtudes, 143, Depto. 3. E-2 47764 16 Oct.

SE SOLICITA cocinera española que duerma en la colocación. Sueldo $25. Debe traer referencias, Manrique, 134, altos. E-2 S8265 17 Oct.

SE NECESITA una cocinera española que sepa cocinar bien para 30 personas o más. Si no sabe trabajar que no se presente. O'Reilly, 87. E-2 47721 17 Oct.

E3. Para 2 servicios

SE SOLICITA una española para cocinar y limpiar; si no sabe cocinar que no se presente. Corta familia. Informan: San Lázaro No. 172, 2do. piso. Después de las 10 de la mañana. E-3 S-8284 17 Oct.

MUCHACHA para todo trabajo se necesita en Luyanó No. 126, altos. E-3 S-8285 18 Oct.

SE SOLICITA una cocinera que ayude a la limpieza. Teléfono FO-1457. E-3 S8273 17 Oct.

SE SOLICITA una criada fina y trabajadora para cocinar y limpiar a un matrimonio. Buen sueldo. Calle 23, número 8, entre J e I. (segundo piso). Vedado. E-3 47756 16 Oct.

SOLICITO criada para cocinar y limpiar, José Antonio Saco, 4, entre Milagros y Santa Catalina, Víbora. E-3 47668 16 Oct.

SOLICITO criada de color de 25 a 30 años para limpiar una habitación y lavar ropita de niña recién nacida y ayudar con ella. Que traiga referencias. Informan. Calzada 78, letra A, entre B y C. Vedado. E-3 S8262 17 Oct.

SE NECESITA una cocinera que ayude a la limpieza de la casa y que sepa cumplir bien con su obligación. Tiene que dormir en la colocación. Informan, Santos Suárez, 141. E-3 47607 19 Oct.

SE SOLICITA muchacha para cocinar y ayudar a la limpieza; referencias. Cortina y Santa Catalina, Villa Alicia E-3 S-8232 16 Oct.

UN MATRIMONIO solo, solicita sirvienta para cocinar y limpieza, que sepa su obligación. Sueldo: $25. Víctor Muñoz número 173, esquina a Subirana. E-3 47585 17 Oct.

PARA COCINA ligera y limpiar, solicito persona de pocas pretensiones. San Rafael 152. E-3 45730 16 Oct.

E8. Oficinistas

Female help Wanted: Doctor's Secretary Office assistant, who writes and talks Spanish and English. Good pay to right person. Communicate with Chas. O. Linder, M. D. Jamieson Bldg., Spokane, Wash.

Se solicita una Secretaria y Auxiliar de Oficina que escriba y hable español e inglés y sea competente para el cargo. Buen sueldo. Escriba a Chas. O. Linder, M. D. — Jamieson Building, Spokane, Washington.

E. 2117 7 d 9

E9. Operarios-Aprendices

SE SOLICITAN ebanistas que sean prácticos en muebles de oficina con referencias de las casas donde hayan trabajado, en la fábrica de muebles de Manuel Méndez, Concha núm. 3 por Marina. E_9 47465 16 Oct.

SE SOLICITAN ebanistas que sean prácticos en muebles de oficina con referencias de las casas donde hayan trabajado, en la fábrica de muebles de Manuel Méndez, Concha núm. 3, por Marina. E-9 47758 17 Oct.

EN O'REILLY 90, se solicita una buena oficiala de sombreros. E-9 47507 23 Oct.

CARPINTERO ebanista que sepa bien su oficio necesitamos en Cuba 39 entre O'Reilly y Obispo, teléf. A 9944. E-9 S-8206 16 Oct.

E10. Varios

SOLICITAMOS dos mil obreros para construcción de carreteras en Costa Rica. Clima fresco, saludable, comida buena, buenos jornales. Pasaje directo a Costa Rica. Por la Flota Blanca, sólo $30.00. White Contracting Co., Prado, 108. E-10 47647 19 Oct.

NECESITO vendedores activos para un artículo, no explotado. Doy buena comisión, pueden ganarse 150 pesos al mes. Informan Galiano 110, primer piso. E-10 47601 16 Oct.

NECESITO 20 hombres para una cantera cerca de la Habana hoy a las 12, viajes pagos. Informan Sol, 32, teléfono M-1860. E-10 47702 16 Oct.

F SE OFRECEN

F- 1—Criadas y Criados
F- 2—Cocineros y Cocineras
F- 3—Para 2 servicios
F- 4—Manejadoras
F- 5—Crianderas
F- 6—Chauffeurs
F- 7—Costureras
F- 8—Oficinistas
F- 9—Operarios y Aprendices
F-10—Varios

F1. Criadas y Criados

DESEA colocarse una criada de manos; desea familia seria; sabe trabajar. Pregunte por Dolores. M-5612. F-1 47822 18 Oct.

SE DESEA colocar una muchacha española de criada de manos. Tiene referencias. Teléfono A-9316. Maloja 104, altos. F-1 47831 18 Oct.

SE DESEA colocar de criado de manos un joven español acostumbrado a trabajar en buenas casas. Sabe bien servir a la rusa y tiene buenas referencias. Informan: F-2255. F-1 47802 18 Oct.

DESEA colocarse señora española en casa de moralidad, para matrimonio solo o señora para todo el servicio. Tiene quien responda por ella. Teléfono M-5632. F-1 47869 21 Oct.

DESEA colocarse un buen criado de manos, con buenas referencias donde ha trabajado. Honrado y cumplidor. Llame al U-3342. F-1 47511 16 Oct.

UN BUEN criado de manos desea colocarse en casa particular. Tiene buenos informes y sabe cumplir con su deber. M-3064. F-1 47495 16 Oct.

JOVEN ALEMANA

Habla español y algo inglés, desea colocarse para cuartos. Sabe bordar también. Teléfono F-3789. F-1 47595 16 Oct.

ESPAÑOLA recién llegada, desea colocarse de criada de mano. No tiene pretensiones. Informan calle 19, número 513, entre 14 y 16, Vedado. F-1 47603 16 Oct.

JOVEN española desea colocarse de criada de manos o comedor. Lleva tiempo en el país. Informes M-4164. F-1 47614 16 Oct.

DESEA colocarse española para el servicio de un matrimonio o corta familia. Preguntar por Inés. U-2386. F-1 47612 16 Oct.

DESEA colocarse española mediana edad, para criada de manos. Tiene referencias. Preguntar por María. U-4669. F-1 47613 16 Oct.

CRIADO de manos fino y práctico en todo buen servicio se ofrece a casa particular con buenas referencias de buenas casas. M-4276. F-1 47727 17Oct.

SE DESEA colocar una joven española para criada o los quehaceres de una casa. Sabe cumplir con sus obligaciones. Informan M-4612. F-1 47726 17 Oct.

JOVEN española desea colocarse de criada de manos o criada de cuartos. Informan teléfono U-2386. Sara. F-1 47711 17 Oct.

DESEAN colocarse dos muchachas españolas para criadas de manos. Tienen referencias inmejorables. Informan en el teléfono A-4714. F-1 47708 17 Oct.

DESEAN colocarse dos jóvenes españolas de criadas de mano. Una tiene referencias. La otra recién llegada. Informan en Compostela, 3. F-1 47706 17 Oct.

SE DESEA colocar una joven española para criada de mano. Prefiere el Vedado. Tiene referencias. M-5321. F-1 S8261 17 Oct.

SE OFRECE joven español para criado Sabe planchar ropa de caballero. Sin pretensiones. Tiene referencias. Teléfono M-4586. F-1 47749 17 Oct.

CRIADO fino español, acostumbrado al servicio fino y con buenas referencias, ofrece a casa particular. Plancha ropa de caballero. Teléfono A-5560. F-1 47747 17 Oct.

CRIADO de mano español se ofrece con buenas referencias, práctico en servicio fino, sin grandes pretensiones. Animas 54. Tintorería, A-6505. F-1 47678 17 Oct.

UN CRIADO de manos desea colocarse en casa particular. Conoce el servicio fino, es serio y sabe trabajar. M-3064. F-1 47654 17 Oct.

SE DESEA colocar un joven español, de criado de manos. Tiene buenas recomendaciones, está acostumbrado al servicio fino. Teléfono F-6087. F-1 S8251 17 Oct.

SE DESEA colocar una joven española para criada de manos. Lleva poco tiempo en el país. Tiene quien la recomiende. Informan San José 148. Tel. U-6751. F-1 47763 17 Oct.

SE DESEA colocar una joven española de criada de manos. Tiene referencias, sabe cumplir con su obligación. Llamen al A-6063. F-1 47757 17 Oct.

DESEA colocarse una joven española de criada de manos o para cuartos. Le gustan los niños. Pregunten por Rosalía. Teléfono M-1581. F-1 47755 17 Oct.

CRIADO de manos, práctico en el servicio fino de mesa y con inmejorables referencias, se ofrece a casa particular que desee servicio fino. Sabe planchar. Informan teléfono A-2348. F-1 47773 17 Oct.

UNA JOVEN española desea colocarse para criada de manos, cuartos o comedor. Buenas referencias le casa particular. Teléfono M-3229. F-1 47736 17 Oct.

SE DESEA colocar una joven española para criada de manos. Tiene buenas referencias y es muy formal. Informan M-9578. F-1 47739 17 Oct.

JOVEN española desea colocarse de criada de mano, a corta afmilia. Tiene referencias. Informen, teléfono M-3064. F-1 47751 17 Oct.

SE OFRECE un buen criado de manos o camarero. Tiene buenas referencias y sabe servir mesa y no tiene pretensiones. Teléfono M-9578. F-1 47741 17 Oct.

SEÑORA española desea colocarse de criada de manos. Es trabajadora y limpia. Tiene referencias, no importa salir al campo. Teléfono A-2308. F-1 47742 17 Oct.

SE DESEA colocar una muchacha española, de criada de manos. Es formal; no tiene pretensiones y tiene buenas referencias. Informan, Amistad, 84 o por el teléfono M-4338. F-1 47745 17 Oct.

SE OFRECE criado de mano peninsular práctico en todo servicio fino. Tiene referencias de casas conocidas. Teléfono, A-4792. F-1 47682 17 Oct.

DESEA colocarse una joven española para criada de manos. Informan F-6086 o calle I número 14, entre 9 y 11 Vedado. F-1 47692 17 Oct.

DESEA colocarse una señora española de criada de manos. Es muy trabajadora, entiende algo de cocina. Tiene buenas referencias. U-6709. F-1 47690 17 Oct.

SE DESEA colocar una señora de mediana edad, española, de criada de manos. Lleva tiempo en el país. Informes U-5485, después de las nueve a. m. F-1 47680 17 Oct.

DESEA colocarse una muchacha española para criada de mano. Es formal y tiene referencias. Llamen al teléfono A-8253. F-1 47702 17 Oct.

SE DESEA colocar una joven española para criada de mano. Entiende de cocina. Teléfono M-5182. F-1 47688 17 Oct.

JOVEN española seria y trabajadora se ofrece para habitaciones. Sabe coser y planchar bien. Inmejorables informes. Teléfono F-2945. F-1 47753 18 Oct.

SE DESEA colocar una joven de color para limpieza por horas o todo el día. Teléfono A-5947. Habla inglés y español. F-1 47770 17 Oct.

CRIADO. Se ofrece joven español práctico en servicio fino con buenas referencias, sin pretensiones. Informan, teléfono A-3090. Preguntar por José. F-1 47732 17 Oct.

F2. Cocineras-Cocineros

SE DESEA colocar una señora de color para cocinar a corta familia. Informan: Espada 14. F-2 47777 21 Oct.

SE OFRECE un cocinero asiático, Cocina criolla y española, repostero, muy limpio; buenas referencias, particular; preguntar por José Lee. Telf. M-3229. F-2 47813 18 Oct.

UNA SEÑORA de mediana edad desea colocarse en una casa de moralidad, de cocinera; entiende de repostería. Sabe hacer plaza; tiene buenas referencias siempre que la casa lo merezca. Avisen al teléfono F 6114. F-2 47819 18 Oct.

SEÑORA española de mediana edad, desea colocarse de cocinera. No duerme en la colocación. Teléfono 1-7560. F-2 47832 18 Oct.

DESEA colocarse un joven cocinero asiático. Tiene recomendación. Sabe cocinar bien española, criolla y repostería de toda clase, para casa particular o comercio. Informan: Zanja No. 38. Teléfono M-4875. Preguntar por Ligio Li. F-2 47856 18 Oct.

UN JOVEN chinito muy buen cocinero, para corta familia. Sabe cumplir con su obligación. Informan: teléfono U-3007. F-2 47861 21 Oct.

DESEA colocarse una señora peninsular de cocinera. Cocina española y criolla. Desea casa moralidad. Tiene referencias. Inquisidor 19. F-2 47830 19 Oct.

DESEA colocarse una señora blanca de mediana edad, para cocinar española y criolla; no duerme en la colocación. Teléfono I-7266. F-2 47833 19 Oct

SE OFRECE matrimonio español joven; él cocinero repostero, ella quehaceres domésticos. Han trabajado en familias distinguidas. Dragones 42. Telf. M-4497. F_2 47852 18 Oct.

ESPAÑOLA de mediana edad, desea colocarse para cocinar y ayudar un poco a la limpieza; desea casa chica de moralidad. Sabe cumplir con sus deberes y lleva tiempo en el país. Telf. A-4851. Aguacate número 8. (F-2) 47853 18 Oct.

DESEA colocarse una cocinera de mediana edad; sabe cocinar a la criolla y española; entiende algo de repostería; no hace compra ni duerme en la colocación. Lagunas 29. Teléfono A-8872. F-2 47843 18 Oct.

UNA BUENA cocinera de color y repostera; hace toda clase de dulces. Desea trabajar en casa de moralidad. No trabaja por 25 pesos. Teléfono F_2433. F-2 47783 18 Oct.

COCINERO para restaurant, barra o negocio. Trabaja bien, mediana edad, va al campo. Se ofrece: Aguila 114. Teléfono M-4871. Café. F-2 47233 17 Oct.

COCINERA española, desea colocarse; es limpia y sabe trabajar. Referencias las que quieran. No duerme en la colocación. Informan: A-3076. F_2 47568 16 Oct.

DESEA colocarse joven española para cocinera. Lleva tiempo en el país. Tiene referencias. Hace postres y plaza. M-1581. F-2 47584 16 Oct.

COCINERO repostero desea colocarse. Cocina francesa, americana, española y criolla. Es formal y cumplidor. Sale a cualquier parte. Dragones 42, café. Teléfono M-6403. F-2 47588-89 16 Oct.

SEÑORA se desea colocar para cocinar a la española y criolla. No duerme en la colocación. Tiene referencias de donde trabajó. Teléfono F-6062. F-2 47360 16 Oct.

DESEA colocarse superior cocinera, repostera, para solo cocinar, española inmejorables referencias, y duerme en la colocación. Teléfono U-4641. F-2 47615 16 Oct.

DESEA colocarse joven española de cocinera. Es limpia y formal, cocina española y criolla. Informan, I-7534. F-2 47719 17 Oct.

SE DESEA colocar cocinera asturiana, de mediana edad, duerme en la colocación. Informan teléfono A-3318. F-2 47718 17 Oct.

DESEA colocarse una española de cocinera. Duerme en la colocación. Tiene recomendación. 25, número 182, teléfono, F-6207. F-2 47699 17 Oct.

SE OFRECE excelente cocinera peninsular, joven, limpia; cocina a la criolla y española. Sabe repostería. Duerme fuera. Teléfono A-4792. F-2 47683 17 Oct

COCINERO repostero joven español se ofrece para casa particular. Sabe tres cocinas, principalmente francesa. Con referencias. Maloja, 53, altos. A-3090. F-2 49661 17 Oct.

UNA COCINERA de color desea colocarse, Espada, 4, entre San Lázaro y Concordia. F-2 47673 17 Oct.

SE OFRECE buena cocinera de color con buenas referencias, limpia, formal, y sabe hacer dulces. No duerme en la colocación. M-7122. F-2 47666 17 Oct.

DESEA colocarse cocinero repostero, cocina española, francesa, criolla, americana. Trabajo con buenas familias, en la Habana. Se ofrece para particular o establecimiento. Tiene recomendación. Para informes teléfono M-4482. F-2 47665 17 Oct.

UNA BUENA cocinera de color desea colocarse. Sabe su obligación. Tiene referencias. Animas 158, teléfono U-1976. F-2 47670 17 Oct.

SE DESEA colocar una buena cocinera. Informan teléfono F-6293. F-2 47728 17 Oct.

SE DESEA colocar una muchacha española, de cocinera Informan teléfono FO-1139. F-2 S8253 17 Oct.

SE DESEA colocar una cocinera española de mediana edad. Tiene referencias. Teléfono M-4571. F-2 S8269 17 Oct.

SE OFRECE un buen cocinero con muchos años de práctica, para casa de huéspedes, particular o comercio. Tiene referencias. Teléfono M 4701. F-2 47772 17 Oct.

SE DESEA colocar una señora de mediana edad, para cocinar para corta familia, para todo; lleva tiempo en el país, tiene referencias; y otra para cocinar y limpiar o criada de manos. Tiene referencias. Informan calle 17, número 24, entre Baño y F. Teléfono F-5884. F-2 47651 17 Oct.

DESEA colocarse cocinero español para casa de comercio. Informan, teléfono M-5321. F-2 47656 17 Oct.

COCINERO joven español, desea casa particular o de comercio. Entiende bien el oficio y repostería. Buenas referencias Informan, Prado 99, Filadelfia. M-1945. F-2 49662 17 Oct.

DESEA colocarse joven española de cocinera. Sabe cocina española y criolla y repostería. Duerme fuera. Tiene referencias. Informan M-3271. F-2 47766 17 Oct.

DESEA colocarse joven cocinera española. Hace algunos dulces. Duerme fuera. Consulado, 64, Tintorería. Tel. M-2979. F-2 47774 17 Oct.

DESEA colocarse un buen cocinero de color. Sabe sus obligaciones. Tiene referencias, es repostero, Informan en Animas 158, teléfono U-1976. F-2 47671 17 Oct.

COCINERO chino desea colocarse en casa particular. Cocina criolla y española, muy limpio. Sabe hacer dulces. Informan teléfono F-1656. F-2 47659 17 Oct.

DESEA colocarse una buena cocinera en casa de huéspedes o casa de comercio, no casa particular. Sólo para la cocina. Cocina a la criolla y española. Sol, 109. Teléfono A-0396. F-2 47650 17 Oct.

SE OFRECE cocinera española. No va a los repartos. Ni duerme en la colocación. Teléfono U-4639. F-2 47691 17 Oct.

SE OFRECE cocinero blanco cubano para casa particular o de comercio, cocina a la española y criolla. Tiene referencias . Informan U-6692. F-2 47693 17 Oct.

UNA SEÑORA española de emdiana edad desea colocarse para cocina. No duerme en la colocación. Teléfono U-5225. F-2 47696 17 Oct.

SEÑORA peninsular de mediana edad, desea colocarse de cocinera cocina a la española y criolla. Tiene referencias. Teléfono M-5340. F-2 47679 17 Oct.

UN BUEN cocinero chino desea colocarse. Cocina española y criolla. Sabe de repostería. Buenas referencias, muy limpio. Teléfono M-3229 F-2 47737 17 Oct.

SE OFRECE una buena cocinera Cocina española y criolla. Sabe de repostería. Muy limpio y buenas referencias de teléfono M-3229. F-2 47735 17 Oct.

SE OFRECE un buen cocinero chino. Cocina española, criolla, sabe de repostería. Muy limpio y buenas referencias de casas particulares. M-9578. F-2 47740 17 Oct.

SE OFRECE una buena cocinera repostera. Sabe hacer toda clase de platos finos y tiene buenas recomendaciones. Duerme en el acomodo. Informes U-4669. F-2 47746 17 Oct.

COCINERO asiático, desea colocarse en casa particular. Cocina bien criolla y española. Informan: teléfono M-4004. F-2 47514 16 Oct.

SE DESEA colocar un joven español, de cocinero para casa de huéspedes o comercio. Sale al campo. Teléfono M-5599 F-2 47599 16 Oct.

BUEN cocinero se ofrece. Llame al teléfono M-4802. F-2 47609 16 Oct.

DESEA colocarse una señora de cocinera. Informan: calle Estévez No. 67 y 71. F_2 47493 16 Oct.

F3. Para 2 servicios

SE OFRECE una criada de mediana edad para cocina. Es limpia, sabe cocinar y da informaciones. No le importa hacer alguna limpieza. Desea ganar de 25 a 30 pesos. No duerme en la colocación. Aguacate 65 bajos, entre Sol y Muralla. Teléfono A-6809. F-3 47712 16 Oct.

DESEA colocarse joven española para cocinar y limpiar a matrimonio solo o corta familia. Inmejorables referencias. Peñalver 64. Teléfono A-0436. F-3 47865 18 Oct.

SE DESEA colocar una española de mediana edad, para cocinar y limpiar; lleva mucho tiempo en el país. Sabe cumplir con su obligación. Tiene referencias. Informan: teléfono X-2020. F_3 47863 17 Oct.

SE DESEA colocar una joven de color, para cocinar o limpiar. Calzada 153 entre 18 y 20, Vedado. F-3 47523 16 Oct.

SE DESEA colocar una joven española en casa demoralidad, para limpiar. Entiende algo de cocina. Teléfono I-2174. F-3 47851 18 Oct.

SE DESEA colocar un matrimonio español; ella sabe cocinar y él es buen criado. No importa salir al campo. Informan: Maloja 131. F-3 47811 18 Oct.

SE DESEA colocar una señora de color, para cocinar; y una joven para manejadora. Tienen referencias. Informes: teléfono U-2698. (F-3) S-8279 18 Oct.

DESEA colocarse joven española de criada de manos. Tiene referencias. Informan: M-5155. F-3 47821 18 Oct.

SEÑORITA suiza, recién llegada de Europa, desea colocarse con una familia para Intitutriz o también para dar clases a niños, de francés, inglés y alemán si se desea. Tiene diploma. Para informes: teléfono M-2021, de 1 a 2 de la tarde y de 7 a 8 de la noche. Tiene buenas referencias. F-3 47834 17 Oct.

JOVEN española desea colocarse de criada de manos o manejadora. Tiene referencias. Informan teléfono U-2386, Asunción. F-3 47710 17 Oct

QUIERE colocarse una española para camarera y otra para manejadora llamada Gloria. Telé. M-1581. F-3 47705 17 Oct.

SE OFRECE una muchacha española para manejadora o criada de mano. Teléfono M-1581. F-3 47704 17 Oct.

SE DESEA colocar una joven española de criada de manos o manejadora. Tiene buenas referencias. Informan San Pedro, 6. Tel. A-5394. F-3 47687 17 Oct.

SE DESEA colocar muchacha española de mediana edad para cocinar y limpiar, siendo corta familia. A-5985. F-3 47686 17 Oct.

DESEA colocarse una española para criada de manos. Entiende de cocina. Llamen por Ambrosia. M-1581. F-3 47752 17 Oct.

DESEAN colocarse dos muchachas de color, buen aspecto, referencias. Se colocan juntas o separadas, una de criada y otra de cocinera. Telé. F-4427. F-3 S8272 17 Oct.

DESEA colocarse muchacha española de manejadora o criada. Lleva tiempo en Cuba. Va a las afueras. Con buenas referencias. Informan: A-6207. F-3 47754 17 Oct.

SEÑORA peninsular, desea colocarse para cocinar, ayudar un poco a la limpieza. Tiene referencias. Tiene que dormir en su casa. Teléfono M-2122. F-3 47655 17 Oct.

DESEA colocarse muchacha española de criada de manos, si es matrimonio sólo cocina y limpia. Está acostumbrada a trabajar y tiene referencias A-1836. F-3 47657 17 Oct.

DESEA colocarse un joven español de criado de manos o portero. Sabe su obligación. Informan Avenida de Italia, número 63. Teléfono A-6530. F-3 47658 17 Oct.

SE DESEA colocar una joven española para cuidar algún niño y hacer alguna limpieza. Es cariñosa y sabe sus obligaciones. Prefiere para el Vedado y casa formal. F-6051. F-3 49663 17 Oct.

SE DESEA colocar una joven española para criada de manos o para todo, siendo poca familia. Sabe cocinar. Informan teléfono F-6156. F-3 S8252 17 Oct.

ESPAÑOL de 20 años desea colocarse en casa particular, para criado y hacer limpieza o sino para otros trabajos. No le importa salir al campo. Referencias. Claudio, teléfono FO-2643. F-3 47724 17 Oct.

MUCHACHA de color inglesa desea colocarse de criada de manos o manejadora. Tiene buenas referencias. Informan, teléfono A-3089. Clara. F-3 47720 17 Oct.

JOVEN española desea colocarse para cocinar y limpiar a matrimonio solo. Informan M-1268. F-3 47743 17 Oct.

SE DESEA colocar una joven española para cocinar y limpiar. Tiene referencias. Teléfono I-7238. F-3 S8271 17 Oct.

SE DESEA colocar joven española, de criada de manos o manejadora. Informan Somerueles, 5. M-1268. F-3 47744 17 Oct.

JOVEN española desea colocarse de criada de manos, manejadora o servicio de comedor. Informan teléfono M-9041 de 7 a 9 de la mañana y de 4 a 7 de la tarde. F-3 47765 17 Oct.

ESPAÑOL, 31 años, formal, desea trabajo en casa particular. Criado o portero. Tengo recomendaciones. Tel. M-6406. Pregunte por Salvador Oro. F-3 47776 17 Oct.

JOVEN española desea colocarse de criada de manos o manejadora. Entiende de cocina, es fina y trabajadora. Informan, teléfono M-1070. F-3 47761 17 Oct.

SE DESEAN colocar dos jóvenes españolas para criadas de mano, si es corta familia no les importa cocinar. Tienen referencias. Informan, Oficios 76, A-1910. F-3 47731 17 Oct.

UNA SEÑORA española desea colocarse de cocinera y si fuera corta familia puede ayudar a la limpieza. Tel. M-5011. F-3 S8270 17 Oct.

SE DESEA colocar una joven española para cocinar y limpiar. Teléfono FO-2268. F-3 47730 17 Oct.

DESEA colocarse una española de mediana edad para criada de mano o manejadora. Sabe cocinar. Llámese al teléfono F-6118. Tiene referencias. F-3 47685 17 Oct.

DESEA colocarse una señora española para cocinera y ayudar algo a la limpieza. Es formal y tiene referencias. Llamen al teléfono A-8253. F-3 47701 17 Oct.

DESEA colocarse una joven española para cocinar y limpiar a una corta familia. Es formal y trabajadora. Menos de 30 pesos no se coloca. Informan por teléfono F-2918. F-3 47700 17 Oct.

UNA JOVEN de color desea colocarse para cocinar y limpiar o para cocinar solo. Calle C número 2, entre Tercera y Quinta. F_4186. F-3 47587 16 Oct.

SE OFRECE joven peninsular para manejadora o criada de manos. Informes: teléfono F-5888. F_3 47510 16 Oct.

SE DESEA colocar una muchacha española fina; tiene referencias; entiende de cocina un poco. Es limpia y trabajadora. Informan: teléfono M-5071. F-3 47570 16 Oct.

JOVEN española desea colocarse de cocinera o criada. Conoce bien su obligación. Informan: teléfono A-6785. F-3 47490 16 Oct.

COCINERA de color, desea colocarse para criada de manos o de lavandera. Tiene referencias. Informan: M-4341. F-3 47522 16 Oct.

DESEA colocarse una muchacha española para criada de mano o manejadora. Informan teléfono F-4363. F-3 47811 16 Oct.

DESEA colocarse española para cocina y limpieza a un matrimonio. Sabe bien su obligación. Lleva tiempo en Cuba. Teléfono M-5512. F-3 47820 16 Oct.

DESEA colocarse joven español de criado de mano, camarero o dependiente Tiene buenas referencias, sabe trabajar. Informan en el Rosario, teléfono F-1713. F-3 47606 16 Oct.

DESEA colocarse una muchacha española de 17 años para criada de manos o manejadora. Sabe trabajar, le gustan los niños. Teléfono U-3894. Soledad número 4, garage. F-3 47598 16 Oct.

DESEA colocarse joven española de manejadora o de criada de manos, va a los repartos, tienen referencias. Maloja, 1. M-5262. F-3 47619 16 Oct.

UNA MUJER inglesa de color, desea colocarse en familia cubana o americana, para cocinar, repostera, o lavar o limpiar. M-4907. F-3 47247 17 Oct.

F4. Manejadoras

DESEA colocarse una manejadora joven, de color, para niños de meses; es bordadora y habla el inglés perfectamente. Tiene referencias. FO-2610. F-4 47509 19 Oct.

F5. Crianderas

DESEA colocarse joven española para criandera. Tiene certificado de Sanidad. Informan, Sol, 12. F-5 47692 17 Oct.

SEÑORA española desea colocarse de criandera; tiene certificado de Sanidad. Agua Dulce 10. M_5592, Elisa Alvarez. F-5 47269 17 Oct.

F6. Chauffeurs

SE DESEA colocar un chauffeur serio y formal; tiene referencias de las casas que ha prestado sus servicios como chauffeur. Telf. FO-2602. F-6 47788 18 Oct.

CHAUFFEUR español desea colocarse en casa particular. Tiene muchos años de práctica, es hombre solo. Llamen al teléfono U-4608. Benigno González. F-6 47732 20 Oct.

SE OFRECE un chauffeur con buenas recomendaciones; es mecánico, con doce años de práctica. No tiene grandes pretensiones. Pregunte por Juan. Tel. M-4717 F-6 47824 18 Oct.

JOVEN español de veinte años de edad, se ofrece para ayudante de chauffeur, tanto para casa particular como de servicio, para sereno u otro trabajo análogo. Informan: Manuel Reboredo. A-7913. F-6 47866 17 Oct.

CHAUFFEUR mecánico, 14 años práctica, habiendo estado siempre con familias honorables, desea encontrar trabajo. Francisco Vidal. Calzada del Cerro 783. F-6 47519 16 Oct.

SE DESEA colocar un joven español en casa particular de chofer. Tiene varios años de práctica. No tiene pretensiones. Tiene buenas referencias de las casas en donde ha prestado sus servicios. Llame al teléfono M-5096. F-6 47733 17 Oct.

CHAUFFEUR desea casa formal y seria. Doce años de práctica. Trabajó en Madrid. Sin pretensiones. Teléfono A-5537. Preguntar por Isaac. F-6 47731 23 Oct.

UN CHAUFFEUR español desea colocarse en casa particular o del comercio Tiene inmejorables recomendaciones de donde ha trabajado. Informan, teléfono M-7011. Montero. F-6 47738 18 Oct.

SE DESEA colocar de chofer particular un joven de color, mecánico con referencias, sin pretensiones. Informan teléfono F-6062. Máximo. F-6 47677 18 Oct.

CHOFER de color, con ocho años desea colocación en casa particular. Seis años en la última en que estuvo. Informan F-6284. F-6 47709 17 Oct.

SE OFRECE un chofer honrado y cumplidor. Tiene referencias de casa particular. Informan F-6152. F-6 47713 17 Oct.

SE OFRECE un chofer blanco para casa particular o del comercio. Tiene referencias de las casas donde ha trabajado. Lo mismo se coloca para el campo que para la Habana. Informan, Tel. U-2884. F-6 47715 16 Oct.

DESEA colocarse un chauffeur: seis años de práctica. Informa: Novoa y Fernández, Sol 15 1|2. Teléfono A-4549. F-6 47528 22 Oct.

DESEA colocarse un chofer en casa particular o comercio. Tiene muy buenas referencias. Informan teléfono 1-3562. F-6 S-8221 19 Oct.

CHOFER mecánico español desea colocarse. Estuvo años con familia en la Habana, quien lo recomienda como experto y cumplidor. Teléfonos U-5974 y U-6665. F-6 47616 16 Oct.

SE DESEA colocar un joven español, de chofer, en casa particular o del comercio. Teléfono M-5599. F-6 47600 16 Oct

CHAUFFEUR. Desea colocarse en casa de familia o comercio, práctico y con referencias. Informan: teléfono M-8450. F-6 47534 22 Oct.

SE DESEA colocar un chauffeur sin pretensiones y buenas recomendaciones para la Habana o el campo. Informan: teléfono A-5554. Lagunas número 3. F_6 47030 17 Oct.

CHAUFFEUR mecánico, con muchos años de práctica en la Habana e inmejorables referencias, se ofrece para casa de comrecio. Teléfono A-2467. F_6 46861 17 Oct.

F7. Costureras

UNA JOVEN RECIEN LLEGADA

Desea colocarse en casa de familia de moralidad. Reúne condiciones poco usuales. Sabe coser a mano y máquina. Se coloca para coser o para cuartos. Vive con sus tíos en Aramburu No. 50-B, quienes la garantizan. F-7 47505 17 Oct.

BUENA modista española desea colocarse en casa particular de moralidad. Línea 110, esquina a 6. Teléfono F-5192, Vedado. F-7 47664 17 Oct.

SE OFRECE muchacha española. Sabe coser bien y cortar. Tiene referencias muy buenas. M-7122. F-7 47667 17 Oct.

SE OFRECE una joven española para coser y bordar a máquina, con perfección. Tiene referencias, no duerme en la colocación. Teléfono A-5533. Muralla, 55, altos. F-7 47714 16 Oct.

SE OFRECE señora costurera para hacer toda clase de costuras. Desea casa particular para coser por días. Informan teléfono A-9286. F-7 47703 17 Oct.

F8. Oficinistas

CORRESPONSAL taquígrafo, español-inglés y traductor, desea trabajo en horas fuera de las de oficina. Cecilio, Armas 72, Lawton. Teléfono M-2775. F-8 47564 19 Oct.

UNA señorita desea colocarse de mecanógrafa y taquígrafa para oficina o casa de comercio. En la misma una señora para limpieza por horas. Teléfono M-1372. F-8 47660 17 Oct.

SE OFRECE mecanógrafa con práctica de oficina. Conocimientos de taquigrafía. Modestas pretensiones. Telf. U-6841. F-8 47812 21 Oct.

JOVEN de 15 a 16 años, desea empezar a trabajar en casa comercial u oficina. Estudia comercio en general y algo de inglés. Ofrezco relaciones que desee. Mi familia: 25 y D. Telf. F-1917. Vedado. F-8 47504 21 Oct.

JOVEN español tenedor de libros que habla y escribe inglés se ofrece para llevar contabilidades por días u horas, referencias a satisfacción M. Díaz Apartado 2463 Teléf. U 3827. Habana. F8 47173 18 Oct.

TRA[illegible]OS de mecanografía. Se hacen a sati[illegible]ión. Precios moderados. Teléfono U-11[illegible] Pocito 106, altos. F_8 47040 18 Oct.

TAQUIGRAFA mecanógrafa. Desea colocarse una joven competente y sin pretensiones. Teléfono A-1124. Pocito 106, altos. F-8 45742 16 Oct.

F10. Varios

LAVANDERA. Desea encontrar ropa fina para lavar, en casa. Informan: teléfono M-5071. F_10 47569 16 Oct.

DESEA colocarse matrimonio español sin niños. El entiende de casa de huéspedes, vaquería. Ella cocinera, hacer limpieza. Informan M-4832. F-10 47674 17 Oct.

SEÑORA del país desea ropa para lavar en su casa. Práctica en ropa de señoras y niños. Dirigirse al encargado. Hospital, 4. F-10 47653 20 Oct.

SE DESEA colocar un muchacho de 18 años, en el comercio o cualquier clase de trabajo. Salud 160-A. U-7050. Manuel Almuzna. F-10 47779 18 Oct.

SE OFRECE una señorita para telefonista o dependienta, de muy buena presencia, sin pretensiones. Llame al A-4175. F-10 S8250 17 Oct.

SE OFRECE un joven español práctico para camarero, portero, criado, jardinero. Sabe fregar máquinas. Tengo recomendación. Telé. A-4792. F-10 47684 17 Oct.

MUY BUEN jardinero japonés, desea colocarse casa particular. Informan: teléfono FO-2672. Llame a Rafael. F-10 47816 18 Oct.

UNA SEÑORA educada solicita una casa de señora sola para coser y acompañarla por casa y comida. Informan Vedado. M-4137. F-10 47512 16 Oct.

FARMACEUTICO

Solicita regencia activa en cualquier pueblo o central de la República. Informa doctor Figuero, Belascoaín, 227, botica. F-10 47628 16 Oct.

UN SEÑOR muy honrado y activo, desea encontrar trabajo para vendedor muy práctico: también sabe manejar toda clase de máquinas. F-4865. F-10 S-8209 16 Oct.

JOVEN español competente con garantías y referencias se ofrece para puestos de confianza como cobrador encargado u otro análogo. Teléf. U 2870. F10 46678 18 Oct.

LIMPIEZA DE COCINAS DE GAS

Recuerde que bombeamos los servicios de gas y ajustamos las cocinas GRATIS. Mantenemos desde hace muchos años un cuerpo de expertos mecánicos para la limpieza de cocinas. El costo del trabajo y su consumo de gas será mucho más bajo cuando nos utilice. Será atendido inmediatamente si nos consulta en Galiano y Neptuno.

"COMPAÑIA CUBANA DE ELECTRICIDAD"
Telfs. M-6914 y M-6915

F-10 E-1980 21 Oct.

G AVISO OPORTUNO

G- 1—Religiosos
G- 2—Oficiales
G- 3—Agencias de Colocaciones
G- 4—Saldos
G- 5—Arrendamientos
G- 6—Pérdidas
G- 7—Para las Damas
G- 8—Para el Hogar
G- 9—Enseñanza
G-10—Interés General

G3. Agencias de Colocaciones

"EL PAIS", agencia de colocaciones. Facilitamos sirvientes, sirvientas, cocineros de todas clases de trabajo, con referencias a satisfacción. Informan: Cuba 119, por Merced. Teléfono M-1875. G-3 47818 18 Oct.

VILLAVERDE y Compañía O'Reilly 13. Teléfono A 2348. Si usted necesita un buen cocinero, camareros, criados, dependientes, fregadores, cafeteros, chauffeurs, jardineros, etc., etc. Llame al teléfono de esta antigua y acreditada casa y se le mandará en seguida con las referencias necesarias. Se mandan a toda la isla, agencia seria. G3 47149 25 Oct.

AGENCIA "LA ESPAÑOLA"

Si usted necesita un buen cocinero, camarero, criado y dependiente. Y fregadores, camareras, criadas y cocineras llame al A-9536 y M-1860. G-3 S-7875 31 Oct.

AGENCIA La Unión, de Marcelino Menéndez. Treinta y un años de establecida. Es la única que en cinco minutos facilita todo el personal con buenas referencias. Llamen al teléfono A-3318. Habana 114. G-3 S-7870 1 Nov.

G5. Arrendamientos

ARRIENDO FINCA, a 15 minutos de la Habana, media caballería, magnífico terreno colorado, casa regular, pozo con su motor, con cerca, propio para crías. Poca renta. Informa señor Carrera, finca San José, carretera de Jaimanitas. (La Lisa). G-5 47527 18 Oct.

SE ARRIENDA FINCA RUSTICA

Se desea arrendar una finca rústica que tenga una buena casa de vivienda con no menos de cuatro habitaciones y un buen baño Su extensión puede ser entre 4 y 20 caballerías y debe estar en la carretera central, no más lejos que Guanajay. Debe tener agua, árboles frutales y buena tierra. Dirija sus informes a Malo Cousido, Cuba número 16, bajos, La Habana. También se permutaría por una o más magníficas casas en el Vedado, según fuera su importancia. G-5 S-8230 20 Oct.

G7. Para las Damas

PIELES se arreglan y reforman Neptuno 139 altos. Teléf U 5473. G7 46060 17 Oct.

PARA LAS DAMAS

Se componen y visten con nuevos paisajes toda clase de abanicos. También compramos varillas de Carey, Marfil, Nácar, Hueso y abanicos antiguos, por viejos y deteriorados que se encuentren. Informan de 8 a. m. a 6 p. m. en "La Industrial Abaniquera". Prado 86, entre Trocadero y Animas. G-7 S-7985 3 Nov.

MODISTA, se hacen abrigos y vestidos y fina ropa interior: en la misma se bordan y plisan vestidos de fantasía. Calle Tercera entre 6 y 8, Reparto La Sierra. Teléfono FO-1610. G-7 S-8214 23 Oct.

MADAME OLGA KUZMA

artista en sombreros, ex-modelista de las principales casas de París acaba de recibir el mejor surtido de cloches austriacos en fieltros, topé, antilop y soilé para modelarlos en la cabeza de las clientas. También transformamos toda clase de sombreros, modelándolos en la cabeza a satisfacción del gusto más delicado, especialmente fieltros, topé y velour San Rafael 58, bajos, entre Manrique y Campanario. G-7 S-7701 26 Oct.

TINTORERIA y Sastrería. La casa Novoa, especialidad en franelas y ropa de señoras, con prontitud y esmero. Servicio rápido a domicilio. San Rafael número 139 letra E. Teléf. U 2731. G7 S7704 25 Oct.

MANTONES de Manila; mantillas, peinetas españolas; trajes típicos de todas naciones, pinturas, maquillajes para artistas de teatro y cine. Alquiler de disfraces para carnaval, de todas clases y estilos, los alquila PILAR. Virtudes, 28, entre Aguila y Amistad. Teléfono M-9392.

FUERA canas. Obtenga un hermoso color negro o castaño usando "La Favorita", tintura instantánea y vegetal a base de Quina. Estuche: $1. De venta en boticas y sederías. Depósito: Peluquería PILAR, Virtudes 28. Teléfono M-9392.

CORTE de pelo a sus niños por expertos peluqueros, estilo americano y francés. Niños, 50 centavos Niñas modelo "Garzón". Niños "Juana de Arco", 50 centavos. Señoritas, 80 entavos. Peluquería PILAR. Virtudes 28. Teléfono M-9392.

PILAR, Peluquería de señoras y niños. Peinados $1; masajes 50 centavos; manicure 50 centavos; lavado de cabeza 50 centavos; teñido del cabello desde cinco pesos. Trenzas, moños postizos, cabello Virtudes 28. Teléfono M-9392. G_7 44816 25 Oct.

G8. Para el Hogar

EXCEMICIDA de Madame Sentouré. Maravillosa pomada francesa, infalible para ezcemas, herpes, psoriasis, granos, fístulas. Poderoso específico para llagas, úlceras crónicas. Curas asombrosas. Venta: Sarrá, Johnson, Taquechel. Depósito: Máximo Gómez 412. Dr. Morist. G-8 47525 12 Nov.

G9. Enseñanza

PROFESORA de instrucción y Labores se ofrece a domicilio o a colegio. Teléfono F-1747. G-9 S-8260 18 Oct.

PROFESORA de Instrucción, recibida, se ofrece para dar clases de primera y segunda enseñanza por un sistema muy práctico y rápido Para informes: teléfono M-6557. G-9 S-8280 23 Oct.

PROFESORA de solfeo y piano, con título del extranjero y de la Habana; dá clases en su domicilio. También clases de taquigrafía y mecanografía. Telf. M-1384. G-9 S-8287 4 Nov.

PROFESORA de piano da clases a domicilio por $7.00; en su academia $4.00. Plan rápido y conocido. Tel. I-3647. G-9 S8254 13 Nov.

SOMBREROS profesora enseñada por francesa, en Barcelona, doy clases rápida y perfectísimas, desde cortar formas, flores, adornos, plisados a mano. San Miguel 3 altos, teléfono M 6025 y correspondencia. G9 47125 17 Oct.

PROFESOR Domingo Valdés Goñi, de 1a. y 2a. enseñanza, dá clases a domicilio. Sabe inglés. Campanario 43, altos. Teléfono A 4153. G9 47097 25 Oct.

EXPERTO profesor de inglés, único en Cuba que rápida y propiamente enseña el inglés, como si se aprendiese en el Norte. Clases a domicilio. Precio módico. Llame a Alvarado. A-2012. G-9 47529 23 Oct.

PROFESORA de instrucción elemental y superior, con práctica y magníficas referencias, se ofrece para dar clases a domicilio. Avisen al teléfono U-1473. G-9 47594 18 Oct.

ACADEMIA Muñoz, incorporada al Conservatorio Planas. Solfeo, teoría y piano. Precios módicos. Jovellar 30, entre Espada y Hospital. Telf. U-3923. G-9 47521 23 Oct.

PROFESORA francesa titulada; dá clases de su idioma. Llamar FO-7035. Pasará a su domicilio. Para informes: F0-7035. G-9 47518 28 Oct.

INGLES

Enseñado por profesora americana, sorprendentes resultados en pocas semanas. El discípulo leerá, escribirá y hablará el inglés en breve tiempo. Lecciones a domicilio también. Miss Kapan, Egido 7. Telf. M-7918. G-9 44195 21 Oct.

BRIDGE

Este juego de moda enseñado por profesora americana. Miss Kapan. Egido 7. M-7918. G-9 46595 5 Nov.

INGLES. Miss Alice Aubrey, de Londres, Inglaterra, profesora de inglés, dá clases. Bien recomendado. Telf. F-3579. Calle H número 184, Vedado. G-9 46480 4 Nov.

PROFESORA francesa ofrece sus servicios a la sociedad habanera. Sistema rápido. Referencias inmejorables. Garantiza conversación corto tiempo. U-2142. G-9 46136 18 Oct.

FRANCES en seis meses por método objetivo asequible a todos. Por profesor graduado en París. Experiencia práctica. Mr. Cid. Teniente Rey 38. M-4589. G-9 45988 17 Oct.

PROFESORA DE TAQUIGRAFIA

Clases particulares y colectivas de taquigrafía Pitman por una experta taquígrafa. Método práctico otorgando Diploma. Clases a domicilio y por correspondencia. Sra. Profesora. Empedrado 8, altos. Teléfono A-9621. G-9 46506 20 Oct.

DOS PROFESORAS francesas, con mucha práctica para enseñar su idioma, tienen varias horas para dar clases a domicilio y en su casa. Calle 12 número 137 entre 13 y 15, de 9 a 11 a. m. y de 8 a 10 p. m. Teléfono F_3662. G-9 45126 27 Oct.

BAILES WILLIAMS, M 3643

Aprenda todos los bailes-salón que usted quiera $10, adelantando $5. Clases hasta dominarlos todos. Bailes españoles, castañuelas, zambra gitana. Casa particular. The Williams. Teléf. M 3643. G9 45326 31 Oct.

ALTA COSTURA, clases a domicilio. Experta modista francesa, se ofrece para enseñar su arte en el que tiene algunos años de práctica y experiencia. Precios módicos. Informan: teléfono U-2829. G-9 S-8104 18 Oct.

ACADEMIA "SAN MATEO"

San José 8, entrada por Aguila. Clases por la mañana de Inglés, Teneduría, Taquigrafía y Mecanografía con Ortografía a 4 pesos mensuales por cada asignatura y Mecanografía solo $2. Clases diarias. Director Profesor: Francisco Heitzman. G-9 46299 19 Oct.

COLEGIO L. ORTIZ

Para alumnos de ambos sexos. Instrucción primaria primero al sexto grado. Especialidad ingreso, Instituto y Normales, clases para maestros habilitados. Métodos pedagógicos. Profesores competentes admitimos internos. Concordia 161 teléfono U 1552. G9 S7699 25 Oct.

PROFESORA FRANCESA

Graduada de la Unversidad de París

Dá clases de Francés y Literatura a domicilio y en su Academia. Calle 4 número 253, entre 25 y 27, Vedado. Telf. F-2658. E-1862 Indf. 1 Sep.

CONSERVATORIO MASRIERA

Enseñanza integral del piano, solfeo, canto, violín, mandolina, guitarra, armonía, etc., etc. Seis pesos al mes por las señoritas Profesoras. Vedado, B Núm. 17, entre Línea y 11. Teléfono F-4037. G-9 43162 16 Oct.

Gran Academia Comercial de Idiomas, Taquigrafía y Mecanografía, Unica premiada en el concurso Profesional celebrado el 28 de mayo de 1922. Colegio elemental y superior. Director: Luis B .Corrales. Loma de la Iglesia de J. del Monte. Teléfono I-2490. Clases de día y de noche. Internos. En todas las librerías y en esta Academia se vende la única Aritmética Mercantil, práctica, con problemas de Teneduría de Libros. Más útil y más barata que se conoce. E 1768 Ind 1 ag.

Academia de inglés "ROBERTS"
MALECON 31

Clases nocturnas: seis pesos mensuales. Clases particulares por el día en la Academia y a domicilio. ¿Desea usted aprender pronto y bien el sistema inglés? Compre usted el METODO NOVISIMO ROBERTS, reconocido universalmente como el mejor de los métodos hasta la fecha publicados. Tercera edición pasta: $1.50. G-9 E-1666 Indf. 5 Ag.

COLEGIO "SAN ELOY"

Primera Enseñanza. Preparatoria, Bachillerato, Idiomas, Carreras Especiales y Comercio. Se admiten internos, medio internos y externos. Primelles 20. Cerro. Habana. Teléfono I-6002. Pida prospectos. E-705 Indf. 9 my.

G10. Interés General

JARDIN EL CRISANTEMO
EL MAYOR DEL MUNDO F 5124 Y F 4683

calle 23 esq. a I Vedado. Habana ofrece al público una gran realización de pinos australianos de distintas formas y tamaños a precio sumamente módicos así como cualquiera clase de plantas ornamentales y flores sueltas o confeccionadas háganos una visita y será complacido. G10 S7766 30 Oct.

EL CONSTRUCTOR Navarrete con depósitos de materiales fábrica de mosaicos y tren de camiones, fabrica mas barato que los demás constructores. Proyectos y precios, teléfono U-2699. G-10 47633 16 Oct.

SE CONSTRUYEN toda clase de parques y jardines, y me hago cargo de cuidarlos mismos y también trabajo por horas. Teléfono A-6436. G-10 47621 16 Oct.

PROPIETARIOS y arquitectos. Domingo Alcáñiz, único estucador que combate la Escayola; igual restaura. Vean muestras. Picota 22, por Acosta. Telf M-3171. G_10 46229 16 Oct.

H AVISO ESPECIAL

H- 1—Hoteles
H- 2—Casas de Huéspedes
H- 3—Comidas a domicilio
H- 4—Bancos y Banqueros
H- 5—Clínicas y Sanatorios
H- 6—Acciones, Bonos, Valores
H- 7—Dinero e Hipotecas
Se toma
H- 8—Dinero e Hipotecas
Se ofrece
H- 9—Cambios
H-10—Miscelánea

H1. Hoteles

HOTEL "LUZ"
OFICIOS NUMERO 35

Este hotel, preparado por su nuevo dueño, ofrece a las personas decentes y familias estables, cómodas y frescas habitaciones y apartamentos, con elevador, con baño privado o sin él. Precio al alcance de todas las fortunas. Con líneas de tranvías a todas partes. Teléfono M-5764. H_1 47338 26 Oct.

HOTEL "CAMPOAMOR", Obrapía núm. 99, una cuadra parque, lujosas habitaciones vista calle, muebles o sin ellos, baño caliente a todas horas, buen servicio, buena comida, precios bajos. H-1 S8248 23 Oct.

HOTEL VANDERBILT

cac2litaye,voF ;fifetao shrdl rodar do Espléndidas y económicas habitaciones, desde 25 a 50 pesos, propias para familias estables, hombres solos y todo el que busque una casa de orden y moralidad. Neptuno 309, esquina a Mazón. Teléfono U-6704. H. S-82278 12 Nov.

HOTEL COLON

Las habitaciones más frescas, amplias y bien amuebladas con todo servicio desde $20 a $35 por mes; por día, desde $1 a $2. Elevador, magnífico restaurant. Teléfono M-5037. Villegas 110, entre Muralla y Sol. H-1 43565 17 Oct.

HOTEL "ROMA"
O'REILLY Y AGUACATE

Se ha trasladado a esta nueva casa acabada de construir, con todo el confort moderno. Espléndidas habitaciones con baño privado y teléfono. Precios de situación. Se admiten abonados al comedor. Teléf. M 6944 y M 6945. Cable y Telégrafo: "Romotel". H_1 S-7913 1 Nov.

HOTEL VEDADO

19 esquina a M. Acabado de construir en lo alto, a la entrada y cerca de todos los tranvías del Vedado. Para personas de buen gusto, lujosas y frescas habitaciones con baño privado y teléfono. Comedor en alto con vista al mar. Excelente cocina. Atractivas terrazas y portales. Ascensor. Teléfonos F-4308 y F_5508. H-1 S-7758 29 Oct.

H2. Casas de Huéspedes

PENSION IMPERIAL, Reina 55, altos fotografía. Habitaciones con baño privado; toda pensión para caballero o matrimonio sin niños desde $30.00 por persona en adelante. Casa de extricto orden (H-2) 47497 18 Oct.

MALECON 25 altos, huéspedes. Precios casa para familias decentes que deseen vivir económicamente hermosa terraza, habitaciones correctamente amuebladas, confort moderno, comida exquisita, moralidad. Precios situación. H2 47418 22 Oct.

THE SAVOY
NO HAY COMO LA HABANA

para pasar un verano agradable. Numerosas familias de provincias nos visitan durante los meses de calor, pues aquí en la Loma del Vedado, hallan fresco, comodidad y distracción. THE SAVOY es un verdadero hogar, tranquilo y delicioso, rodeado de jardines. Cien metros de portales, siempre frescos y con sombra, donde las señoras se sientan a leer, coser y pasar el rato. Algunas noches se baila en los salones. Comunicación fácil con toda la ciudad y Playa de Marianao. Cerca de los tranvías y ómnibus de las calles 17 y 9; cerca de los baños de mar del Vedado. A 12 minutos del Parque Central, de las tiendas de moda, teatros, cines y bancos. Precios módicos, incluyendo tres excelentes comidas diarias en mesas, separadas para cada familia. Cuartos con baño particular y closet. Reserven habitación por escrito.

VEDADO, F ESQUINA A 15
TELEFONO F-5270
LA CASA DE LAS ESTATUAS

E-305 Indf. 13 Feb.

H3. Comidas a domicilio

SERVICIOS de comidas a domicilio, servicios: arroz con pollo los domingos, costillas de puerco los jueves, y los demás días siempre variado. Llame hoy mismo. Teléf. M 3857. H3 S8145 17 Oct.

GRAN cocina particular; se dá comida a domicilio. Una persona 60, dos $1.00 y tres $1.40. Comerá muy variado. Teléfono M-5574. H-3 47809 18 Oct.

H8. Dinero e Hipotecas (Se ofrece)

DINERO EN HIPOTECAS AL 7 0|0

Facilito cualquier cantidad, prontitud y reserva. Alberto Cuervo. Edificio Banco Canadá 506 Aguiar 75. Teléf. M 7409. H8 47158 31 Oct.

HIPOTECAS. Tenemos dinero para hipotecas en todas cantidades y para todos los lugares, inclusive Marianao y Guanabacoa, con módico interés, según la garantía. Operaciones rápidas y reservadas. Traiga su escritura y firma en el día. Inchaurtieta y Fernández. Concordia, 23, Teléfono A-5276. H-8 47722 24 Oct.

$6.000, JUNTOS o fraccionados, ofrezco en primera hipoteca, con buena garantía. No cobro comisión, prefiriendo trato directo. A-3523. H-8 47554 16 Oct.

EN HIPOTECA se dan $500 a $5.000 sin comisión, Habana Repartos. También $6.000 a $50.000. Neptuno 29. "Campoamor". Díaz. M-7573. H-8 46869 16 Oct.

Dinero en Hipoteca

CLAUDIO R. ARELLANO

Telf. A-8297. Cuba, 50.

E-1763 Indf. 1 Ag.

TENEMOS GRANDES

Y pequeñas cantidades de dinero para hipotecas al mejor tipo, sobre fincas, casas en la Habana, Marianao y sus barrios, para fabricar. Martínez y Prieto O'Reilly 23. A-6951. H-8 E-1170 Indf. 1 Junio.

DINERO para hipotecas al tipo más bajo de plaza, en todas cantidades. con la mayor reserva y prontitud. Miguel F. Márquez. Empedrado 16, altos, esquina a Cuba. H-8 E_1965 Indf. 22 Ag.

M.E.C.D. 2016

PRECIO.—5 CENTAVOS

DIARIO DE LA MARINA

OCTUBRE 16 de 1928

LA RUTA AEREA ROMA-BARCELONA SE INICIARA EL 26

Terminó el congreso folklorista español en Praga, que despertó generalmente verdadero interés

VISITA EL MAHRAJAH DE KAPURTALA AD. ALFONSO

El Rey de España y el Papa se han cruzado cables efusivos. Varias noticias españolas

EL CAMBIO DE LA PESETA.

MADRID, octubre 15. (Prensa Aliada).—Los cambios de la peseta fueron hoy: dólares 6.195; libras esterlinas 30.05; liras 32.50; francos 24.30; suizos 119.40; belgas 86.10; escudos portugueses 0.285; marcos oro 1,4775; pesos argentinos 2.585; chilenos 0.74; florines 2.485.

EL REY ALFONSO Y EL PAPA PIO XI.

MADRID. octubre 15. (Prensa Aliada).—El Rey Alfonso ha telegrafiado a Su Santidad agradeciéndole las deferencias tenidas con España con motivo de la coronación de la Virgen de Guadalupe, contestándole el Sumo Pontífice muy efusivamente.

—Hoy celebróse la fiesta patronal de Santa Teresa con una misa de campaña en la Intendencia Militar y con distintos festejos en los cuarteles.

EL MAHARAJAH DE KAPURTALA

MADRID. octubre 15. (Prensa Aliada). Ha llegado el Maharajah de Kapurtala, acompañado del principe heredero y de dos de sus secretarios, el de asuntos interiores y el de asuntos militares. Fueron recibidos por el Rey Alfonso y autoridades, alojándose en el palacio real.

El día veinte llegará el Maharajah de Patiala, también amigo personal del soberano.

VISITA AL SOBERANO.

MADRID. octubre 15. (Prensa Aliada).—Hoy cumplimentó al Rey Alfonso el segundo jefe de las fuerzas españolas en Africa general García Benítez, informándole del estado de las zonas y dándole todos los detalles de la catástrofe del fuerte de Cabrerizas Bajas.

REGRESA DON ANICETO PERMUY

CORUÑA,, octubre 15. (Prensa Aliada).—Entre el numeroso pasaje con que zarpará mañana para la Habana en el trasatlántico "Alfonso XIII" va Don Aniceto Permuy, Presidente de la Sociedad de Instrucción Ortigueira, después de una agradable temporada entre sus amigos y familiares. También y rumbo a México va en el mismo buque el ex-presidente de Portugal señor Almeida.

—Se ha confirmado que el segundo premio del último sorteo extraordinario de la lotería correspondió a José Villar, residente en Nueva York.

RUTA AEREA ROMA-BARCELONA.

ROMA, octubre 15 (Prensa Aliada).—El día veinte y seis quedará inaugurada la ruta aérea de esta a Barcelona.

El representante de Italia Gray marchará a Sevilla y después a Barcelona, donde asistirá al Congreso de Turismo.

EL BUQUE-ESCUELA "SEBASTIAN ELCANO"

BUENOS AIRES, octubre 15. (Prensa Aliada).—Poniendo fin a un extenso programa de agasajos, hoy zarpó de este puerto el buque-escuela de la armada esjañola "Juan Sebastián Elcano".

El periódico "La Nación" asegura que el Rey de España visitará la República Argentina y otros países hispano-americanos inmediatamente después de las Exposiciones de Sevilla y Barcelona.

EL CONDE DEL RIVERO EN LA P. A. AIRWAYS

Este y su distinguida esposa han sido invitados a inaugurar nuevos modelos de aeroplanos

PRESENCIARON AYER LA LLEGADA DEL DIRIGIBLE

El Conde del Rivero envió un saludo y felicitación al Dr. Eckener, cmdte. de la nave

NUEVA YORK, Octubre 15. (Zárraga, desde nuestra Redacción en el Hotel Alamac, Broadway and 71st. Street).

El Conde del Rivero y su distinguida esposa han sido gentilmente invitados por la Pan American Airway para inaugurar los nuevos modelos de aeroplanos que está construyendo dicha corporación con destino a las líneas de Cuba y de Centro América, de tipo muy superior a los actuales, y que comenzarán a prestar servicio después del primero de noviembre. Los Conde del Rivero serán los primeros pasajeros del mayor y más lujoso de los nuevos aeroplanos en un vuelo por los Estados del este del país durante la primera semana del mes próximo.

Con motivo de esta invitación, los Condes visitaron en la tarde de hoy las oficinas de la Pan American Airways, donde fueron recibidos por Mr. Fokker, teniendo ocasión de presenciar desde ellas, situadas en el piso 23 del edificio número 100 East de la calle 42, el paso majestuoso del "Conde Zeppelín" sobre Nueva York y quedando maravillados del aspecto imponente que ofrecía la ciudad con las ventanas de todas las oficinas de los enormes rascacielos de aquel distrito llenas de gente, que, al igual que los transeuntes, gritaban, vitoreaban, saludaban con pañuelos y arrojaban papeles a la calle en señal de regocijo por la feliz llegada de la aeronave.

En determinadas ocasiones, como las del armisticio, la llegada de Lindbergh y algunsa otras muy contadas, es cuando únicamente se ha visto desbordarse el entusiasmo de los neoyorquinos con la vehemencia de hoy. La multitud que ayer esperó ansiosa durante todo el día en Lakehurst la llegada del "Zeppelin", dándose el caso de que por aquellos alrededores se agotaron los refrescos y los víveres, necesitando los automóviles más de tres horas para avanzar una milla, tal era la aglomeración, se ha visto compensada esta tarde de las fatigas pasadas en el día de ayer, en que fueron infinitas las personas extraviadas en medio de los campos y en los pantanos de Lakehurst y no pocas las que volvieron a sus respectivos hogares en la madrugada enfermas y habiendo perdido abrigos, zapatos y hasta medias en la excursión.

El espectáculo que ofrecía Nueva York en la tarde de hoy ha sido magnífico, y los Condes del Rivero, que desconocían esta fase de la gran ciudad, no han podido menos de confesarlo así, sinceramente impresionados ante él. Desde la misma oficina de la Pan American Airways, el Conde del Rivero envió un mensaje de saludo y felicitación al doctor Hugo Eckener, comandante del dirigible.

EL AVIADOR JIMENEZ EN BARCELONA

BARCELONA, octubre 15. (Prensa Aliada). — Ha llegado a esta ciudad el capitán Jiménez, que acompañó a Iglesias en el vuelo lleno de peripecias del avión "Jesús del Gran Poder". Viene con objeto de pasar algunos días junto a su familia.

EL FOLK-LORE ESPAÑOL.

PRAGA, octubre 15 (SR).—Ha terminado el congreso folklorista español, que se ha visto concurridisimo y ha despertado verdadero interés.

LAS VIVIENDAS EN MADRID SEGUN UNA ESTADISTICA MPAL.

Existen en la capital de España unos 300,000 edificios en los que residen más de 300,000 personas

EL COEFICIENTE DE LA MORTALIDAD, EXPLICADO

La exportación de aceite durante el primer semestre del año. Los envíos de México a Sevilla

MADRID, Oct. 15. (UP). — Los datos que vamos a conseguir merecen toda garantía, puesto que son recogidos de una estadística municipal, recientemente publicada. Según ella, existen en la capital de España unos tres mil edificios en los que residen más de 300,000 personas y 63 casas de corredor que contienen muchos más habitantes que algunas capitales de provincia.

Esto parece justificar el crecido coeficiente de mortalidad, que en algunos distritos, como el de la Latina y la Inclusa, se eleva a 31.50 por 1,000. Claro que este coeficiente se encuentra notablemente mejorado con el del año 1880 que era en Madrid de 35.41 por 1000 y el de actualidad es de 22 por 1000. El distrito de menos mortalidad es el de Buenavista que da un índice de 17:58 por 1000.

Concretándonos a las viviendas diremos que la estadística de referencia las clasifica por alquiler mensual en la siguiente forma: hasta 15 pesetas, 8968 viviendas; hasta 25, 17139; hasta 50, 38392; hasta 75, 28931; hasta 100, 21888; hasta 125, 10646; hasta 150, 88602; hasta 200, 6112; hasta 250, 3543; y desde 250 hasta 1000 o más, 9308. De lo que se desprende que las viviendas hasta 50 pesetas, asequibles a la clase obrera y funcionarios de modesta condición; alcanza la cifra de 64499, sobradamente exígua para el promedio de jornales y sueldos que rigen en la actualidad; hasta 150 pesetas mensuales, existen 150,067 viviendas. De esto resulta que muchas personas se ven obligadas a vivir en pisos cuyo alquiler no está al alcance de sus posibilidades, produciéndoles una situación de perpetuo desequilibrio económico, que repercute en alimentación defectuosa y engendra frecuentes dramas por las dificultades para hacer frente a las diarias dificultades de la vida.

LA EXPORTACION DE ACEITE

MADRID, Octubre 15. (UP). —En un 110 por 100 ha aumentado la exportación de aceite en España durante el primer semestre del año en curso comparada con lo exportado en igual período del año anterior.

La cantidad total exportada durante esos seis primeros meses ascendió a 83,587.876 kilógramos, correspnodiendo a envases pequeños 25.057,438 y a envases grandes 53.330,438. La cantidad total exportada en el mismo semestre de 1927 no llegó a los cuarenta millones de kilógramos.

Ha decrecido la exportación de aceite destinado a Alemania, Ecuador, Egipto, Holanda, Marruecos francés, Portugal y Suecia; pero en cambio ha aumentado en la cantidad que se cita la exportación a los siguientes países: Argentina 6.099,561 kilógramos; Cuba, 1.047,044; Francia 3.458,867; Italia, 34.124091; Uruguay, 3.329,194; Inglaterra 1.289,667.

Es muy curioso observar que países productores de aceite como Francia e Italia, aumenten considerablemente la importación de aceites de España, mereciendo el caso de Italia especial atención, ya que en el concierto mundial está reconocido como país exportador de este producto.

MEXICO EN SEVILLA

CIUDAD DE MEXICO, Oct. 15. (SR). — En el Museo Comercial de esta capital está empacándose a toda prisa el contingente que enviará México a la Feria Exposición de Sevilla, habiéndose reunido un importante lote.

AYER QUEDO SOLEMNEMENTE INAUGURADO EL CURSO EN LAS ESCUELAS NORMALES DE LA HABANA Y HOY COMENZARAN LAS TAREAS ESCOLARES EN LAS DOS

El doctor Gaspar Agüero, en su discurso de apertura, realizó un estudio detenido sobre el cuidado que ha de tener el maestro al enseñar el canto escolar y sobre la influencia y significación de esta enseñanza en todos los aspectos que presenta

LA SEÑORA AMERICA CASTELLANOS DE PEREZ LEYO UN TRABAJO MUY INTERESANTE SOBRE LA ENSEÑANZA DE LA ASIGNATURA DE QUIMICA

El Gobernador provincial entregó a los dos mejores alumnos los premios que ha establecido el Consejo Provincial, consistentes en cien pesos en metálico cada uno. El subsecretario de Instrucción Pública presidió los actos que se celebraron

Dos actos similares, de gran solemnidad y hondo patriotismo, tuvieron lugar ayer, casi simultáneamente, en las dos Escuelas Normales de la Habana, al inaugurarse oficialmente el curso 1928-1929.

En la Normal de Varones. — A las tres de la tarde, en uno de los salones convertidos en aulas del viejo caserón de San Ambrosio, se reunieron los alumnos, profesores y autoridades escolares para celebrar el acto de apertura de curso.

Presidencia. — Tomaron asiento en la Presidencia del acto el doctor Lucas Lamadrid, subsecretario de Instrucción Pública, que representaba al señor secretario del ramo; señor Antonio Ruiz, gobernador provincial; señor Ernesto López, secretario del Gobierno Provincial; doctor Miguel de Carrión, director de la Escuela; doctor Gustavo Loredo, secretario y director electo y los profesores señores Luis Worms, Francisco Moreno, Gaspar Agüero, Oscar Ugarte, Ricardo Mestre, Mario Dehogues, José Castellanos, Ramón Caballero, Fernando Portuondo, Reinaldo Díaz Versón, José M. Otazo, Carlos Valdés Miranda, Orestes de Piedra, Octavio Mañalich, Augusto Rodríguez Miranda, José Suárez Alonso, Francisco Gómez Rubira, Ramón López Oliveros, Raúl Pérez, Rafael Mohedano y Juan de Dios Alfonso.

Memoria del curso. — El doctor Gustavo Loredo dió lectura a la Memoria del Curso 1927-1928. Al iniciarse el curso había 42, 53, 70 y 80 alumnos en cada uno de los cursos cuarto, tercero, segundo y primero, respectivamente. Recordó a los alumnos Progreso Carballo y Arturo Juvanet, fallecidos recientemente y al doctor José Miguel Trujillo, profesor de Historia y Geografía, "el hombre que todo fué bondad, que supo siempre encontrar una frase de aliento para el prójimo, que dió su mano y prodigó el bien alcanzando con sobrada justicia el ser llamado padre espiritual del normalista".

Discurso del doctor Agüero. — Tras la lectura de la memoria por el doctor Loredo el maestro Gaspar Agüero, profesor de Música del plantel, dió lectura al discurso de apertura.

Jura de la Bandera. — Luego, los alumnos de nuevo ingreso cantaron el Himno y juraron la bandera acompañados por los profesores doctores Portuondo y Ugarte.

El doctor Lucas Lamadrid, en nombre del secretario de Instrucción Pública, declaró oficialmente abierto el curso 1928-1929.

El Premio Provincial. — El gobernador Ruiz entregó al secretario de la Escuela la cantidad de cien pesos correspondiente al premio instituído por el Gobierno Provincial para ser destinado al mejor alumno graduado este curso, que resultó ser el señor Mario León Felipe.

LA ESCUELA NORMAL DE SEÑORITAS

En el amplio y moderno salón, artísticamente decorado, que ocupa la Academia Nacional de Artes y Letras, se celebró ayer, a las cuatro de la tarde, la apertura del curso de la Escuela Normal de Señoritas.

Presidencia. — Presidieron el acto el subsecretario de Instrucción Pública doctor Lamadrid, en nombre del señor secretario; y los señores Antonio Ruiz, gobernador provincial, Ernesto López, secretario del Gobierno; Ramiro Mañalich, inspector de Escuelas Normales; doctora Isolina de Velasco de Millás, directora de la Escuela; doctor René Pérez Abreu, presidente de la Junta de Educación; el vocal señor Leopoldo Massana Pérez y las profesoras E. Nin, Gudelia del Valle, Lea Martínez, señora Mesa de Ponce, Rosa de la Vega, Berta Villalón, Fanny Fraff, Esther Fernández, Estrella Grande, Asunción G. de Arias, Hortensia Martínez Amores, señora Vega, señora Vonsothoker, señorita Maza, Julita de la Torriente, Rosa Hernández Dobal, Francis Guerra, María Capdevila, señorita Soto, Julia Crespo de Aguado, María Luisa Ayala, María Luisa Ayala, María L. de Velasco, Isabel María Rodríguez, Dulce María Escalona, Evangelina Planas, Rosa de la Torre, Aida Osuna, Consuelo Serra, Teresa Merino, Alicia Hernández, Ana M. Rodríguez, María N. Castro, Juana Castro, Blanca Rosa Toledo, señorita Villarreal, Filida Hernández, Carolina Poncet y América Castellanos de Pérez.

Discurso de apertura. — Después que fué leída la memoria correspondiente al curso 1927-1928, la señora América Castellanos de Pérez, profesora de Física y Buímica, actual secretaria de la Escuela, dió lectura a su discurso de apertura, un detenido trabajo donde estudia con magistral acierto los problemas que la enseñanza de la Química en las Escuelas Normales e indica un magnífico plan de estudio, para facilitar dicha enseñanza, permitiendo la de la Física, y en correlación con sus aplicaciones en el hogar.

Deploramos hondamente no poder publicar su oración por carecer de espacio; pero nos atrevemos a sugerir su lectura a quienes quieran obtener una insuperable distribución de temas para la enseñanza de la Química. vista en su carácter práctico, como basamento de las industrias nacionales y de la agricultura.

La señora de Castellanos fué muy aplaudida y felicitada por su admirable trabajo.

JURA DE LA BANDERA

Con uniformidad absoluta las trescientas once alumnas de primer año prestaron juramento a la bandera, después de cantar el himno, desfilando ante la enseña patria, a cuyas plantas depositaron espigas de nardos y azucenas.

APERTURA OFICIAL

Fué entregado el premio del Gobierno Provincia la la señorita Julia Lence. El Subsecretario de Instrucción Pública declaró abierto el curso 1928-1929 y terminó el acto.

MIL TRESCIENTAS CABEZAS DE GANADO HAN RESCATADO DE LOS CABILEÑOS DE ALTUSA, LOS INDIGENAS DE ESPAÑA

Sobre el tema "Energías de la Raza", ha pronunciado una conferencia en Madrid, el Ministro de Fomento, Conde de Gualdalhorce, ,demostrando el genio y la pujanza hispanos

EN MURCIA FUE DESCUBIERTA UNA LAPIDA EN HONOR AL POETA CARRILLO, DANDO SU NOMBRE A UNA CALLE

El Presidente del Consejo, Gral. Primo de Rivera, concurrió a la inauguración del curso del Ateneo de Cádiz, y a un banquete. La Reina Doña María Cristina regresa a Madrid

CABO JUBY, Río de Oro, octubre 15, (UP.) — La fuerza de indígenas al servicio de España, enviada contra los kabileños de Aitusa, pertenecientes a la zona francesa, que robaron 7,000 cabezas de ganado a la cábila de Izaguien, entabió combate con los bandidos cerca de Xbika, dando muerte a veintisiete, aprisionando a otros dos y rescatando 1,300 cabezas del ganado robado.

LAS ENERGIAS DE LA RAZA

MADRID, octubre 15, (UP.) — El ministro de Fomento, conde de Guadalhorce, ha dado una conferencia sobre el tema Energías de la Raza, haciendo historia somera de los principales hechos desde los primeros pobladores de la península ibérica, demostrando el genio y la pujanza de la raza hispánica. El conde ensalzó las figuras históricas, calificando el reinado de Alfonso XIII del más largo y próspero.

Aludiendo al resurgimiento de la raza dijo que cuando España perdió Cuba, último florón de grandezas, quedábanle a España los viejos políticos, que la consideraron abatida; pero vino el renacimiento del 13 de septiembre de 1923, que sirvió para que la nación, al conjuro de un hombre, supiera sentir sus energías.

CHOQUE EN EL PUERTO DE GIJON

GIJON, octubre 15, (UP.) — Haciendo una maniobra en el puerto del Musel, el vapor Alfonso Senra abordó al vapor Generalife, de la Compañía Transmediterránea, sufriendo éste averías en la popa.

HOMENAJE A UN POETA

MURCIA, octubre 15, (UP.) — Hoy se descubrió una lápida en homenaje al poeta Carrillo, dando su nombre a la antigua calle del Crédito Público. Al acto asistieron las autoridades y un gran gentío.

POR LA VEJEZ DEL MARINO

MADRID, octubre 15, (UP.) — En el Club de Regatas se ha celebrado en Alicante un homenaje a la vejez del marino, distribuyéndose importantes donativos. A la fiesta asistieron los jefes, oficiales y clases del crucero Extremadura, de cinco contratorpederos y de dos cañoneros.

En Barcelona, en el Salón de Ciento, efectuóse también la fiesta homenaje a la vejez del marino, entregándose diez y ocho pensiones vitalicias concedidas por las compañías navieras españolas a sus fieles servidores.

PASAJEROS LLEGADOS A VIGO

VIGO, octubre 15, (UP.) — Han desembarcado del trasatiántico Orbita, procedentes de la Habana, los pasajeros de cámara Joaquín Rodríguez Rivas, Federico Núñez Martínez, Jesús Fernández Granja y Enrique Ramos Castro.

EL DICTADOR EMBARCA PARA CANARIAS

CADIZ, octubre 15, (UP.) — El Presidente del Consejo, general Primo de Rivera, asistió a la inauguración del curso del Ateneo y más tarde a un banquete. A la una de la madrugada embarcó a bordo del cañonero "Dato" con dirección a Canarias. A pesar de lo avanzado de la hora acudieron a la estación a despedirle las autoridades y numeroso público, que vitoreó al marqués de Estella.

VENCE LA UNION GENERAL DE TRABAJADORES

BILBAO, octubre 15, (UP.) — Los datos concretos relacionados con la elección de representaciones obreras para el comité paritario de la industria metalúrgica de Vizcaya, acusan 8,000 votos a favor de la Unión General de Trabajadores y 5,000 votos a favor del bloque sindical de obreros de la derecha.

LA REINA MADRE REGRESA A MADRID

BILBAO, octubre 15, (UP.) — La Reina Doña María Cristina pasó hoy por esta ciudad en viaje a Madrid, después de la visita que hizo a la ex-emperatriz Zita en el cercano pueblo de Lequeitio. La reina madre ha dado por terminado el veraneo en San Sebastián.

ALUMNOS QUE DEBEN PRESENTARSE MAÑANA MIERCOLES A CLASES EN EL INSTITUTO

Primer año.—Varones.—Aula No. 15.—Grupo No. 6

Aritmética, 7 y 30 a. m.
Gramática, 8 y 30 a. m.
Inglés 1o., 9 y 30 a. m.
Geografía, 10 y 30 a. m.

Alumnos con las 4 asignaturas que han sido asignados a esta aula:

Rivero Machado Pedro; Rodríguez del Portillo Federico; Pintado Trujillo Oscar; Rexach Cao Eduardo; Valera Rueda Ernesto; Vidal Castillo Fermín; Bestard Roca Gaspar; Trujillo Fernández Armando; Aguiar Olazábal Rolando de; Alvarez Azcue Armando; Iraizos Campillo Antonio; Punto Olivera Hernando; Lezcano Fernández Carlos M.; Xiques Morejón Rafael; Forest Fernández Nogal Jaime; Jiménez Sarasúa José; Orta Martínez Miguel; Aldereguía Barroso Marcos; Rossié de Cárdenas Raoul; Perera León Reinaldo; Marey Alonso Miguel A.; Flores Jenkins Enrique; Barranco Gómez Eugenio; Perruc Piedra Gustavo; Rodríguez Sarabia Roberto; Loret de Mola Aguila Armando; Cabrisas del Cueto Héctor; Hernández Hernández Aurelio; León Lemus Gustavo; Molina Durán José A.; Portilla Lavastida Rafael; Más López Ramón; Valdés Alvarez José G.; Vadía Mena Salvador; Valmaña Mujica Armando; Cadaval Toussaint Emilio; Anido Coya Agustín Rafael; Garavito Pereyra Berardo; Amorín Armas Enrique; Trujillo Borrell Manuel; Pérez del Castillo Joaquín; Maurette Trasoras Luis; Vala Sáez Rafael; Alvarez Cortina Rubén; Sánchez Romañach Avelino; Alvarez Cortina Horacio; Silva Fernández Rafael; Rocha Ordóñez Reclus; Whitehouse Insua Edward J.; Gárate Loynaz Rogelio; Casas Rodríguez Ernesto; Polo Villegas José R.; Ronquillo Sampera Carlos; López Lage Cuervo Daniel; Izquierdo Forteza Antonio; Díaz Menéndez José; Cruz García José E.; Ilisastigui Sánchez Armando.

Agregados a este grupo para Gramática, Inglés y Geografía:

Pérez Sotomayor Antonio.

Agregados para Gramática e Inglés 1o.:

Armas Soto Rodolfo; Fernández Fernández Manuel; Portes Portuondo Helio; Soto Fernández Julio; Suárez Cristóbal; Rodríguez Benet Roberto; O'Harris Drake Rubén; Alfonso Ruiz Miguel; Casañas Patraña Horacio; Echevarrías Castellanos Manuel; Gandía Garizar José; Cadaiso Yáñez Germán.

Agregados para Geografía solamente:

Montero Salas Florencio; Cabrerizo Ramos Antonio; Tabío Nodarse Luis; Fernández de Velazco Rafael; Palmer Elordi Mario; Dopico Pelaez Alfredo; Acebal Roberto.

Agregados para Aritmética solamente:

López Raynery Roberto; Fuentes Azcuy Alberto; Moreno Antonio; Suárez Peralta Q uirino; Leyte Vidal José Isaac Jaén Leonardo; García Fernández Baldomero; González López Julián; Miranda Haro Julio; Nicola Romero Justo; Lastra Martínez Armando; Mata Lavín Alberto; Nieves Díaz Rodolfo; La Rosa Faz Pablo.

Agregados para Inglés solamente:

Fernández de Armas Mariano; Fernández Sánchez Ive.

Primer Año.—Varones.—Grupo No. 7.—Aula No. 14

Geografía, 7 y 30.
Aritmética, 8 y 30.
Gramática, 9 y 30.
Inglés 1o.: 10 y 30.

Castellanos Reyes Gavilán Mario; Lescura Puentes Fausto; Grande Federico Antonio; Cervera Vila Jaime; Valido Pereda Cándido; Place Lago Juan; Migoya Escribano Ramón; Marante Cortina Fernando; Martínez de Aparicio Sánchez Julio; Martínez Valdés René; García Alfonso Carlos; Estrada Rabell Carlos; Leiva Vega Antonio; Lucio Lima Santos; Gutiérrez Mederos Adolfo; Díaz Millet José; Alvarez Orozco Antonio; Angulo Moreno Alejandro; Guerrero D'Wolff Bernardo; González Rivero Osvaldo; González Sánchez Alberto; Ibarra Lamar Rolando; Insua Ubieta Luis; Núñez Abascal Antonio; Mesa Torres Juan; Prieto Vernezobre Alvaro; Peña López Ramón; Pelleyá Jústiz José; Puerto Jova José; Naranjo Ferrer Carlos; Capmany Roger Juan; Hernández Pérez Jesús; Gancedo Acosta Gabino; Tabío Palma José; Vázquez Ramos Raul; Pérez Gutiérrez Pablo; Barona Hanien Gaspar; Marinello Marinello Joaquín; Martínez Villeta Alfredo; Benítez Sánchez Miguel; De Ford Fortún Juan; Barrocas Behar Moisés; Morales Ruiz Ricardo; García Gómez Manuel; Garriga Doaz Luis; Díaz Garrido José; Fernández Jiménez José; Castellanos Villageliú Raul; Costales del Busto Olegario; Girona Fernández Julio; González Cruz Lisardo; Milián Antonio; Hernández Nuñez José; Montalvo Cabrera Ramón; Valiña Sánchez José; Masdeu Guadi Jesús; Cortada Bernal Nila; Planas Vázquez Luis; Núñez Cancío Leopoldo.

Agregados para Inglés solamente:

Rodríguez López Luis; García Fernández Wilfredo; Ruiz Zayas Domingo; Castillo Tío Raul; Garrastazu Miranda Jacinto; Albear José Miguel; Pedroso Calleja Ramiro; Valdés Pérez Julio; Vázquez Ruiz Evelio.

Para Aritmética solamente:

Estrada Oliva Pedro; Pérez Norman Indalecio; Feijóo Rodríguez Samuel; Martínez Quintana Antonio; Santa Ana Gregorio; Vega Ariot Candido; Rodríguez Andrade Miguel; Estrada Guardia Tomás; Varela Escribano Oscar; Frías Núñez Salvador; Fernández Díaz Leopoldo; Unanue Romero Gustavo; Alfonso Morales Luis; García Gutiérrez Roberto; Seiglie Alvarez Néstor; Casares Escarrá Enrique; Sotolongo García Adolfo; Ramos Ramírez José.

Primer Año.—Varones.—Grupo No. 9.—Aula No. 12.

Gramática, 7 y 30.
Inglés 1o., 8 y 30.
Geografía ,9 y 30.
Aritmética, 10 y 30.

Alumnos asignados a esta aula, con las cuatro asignaturas:

Torres Corvo Manuel; Sáenz Freneda José; Pons Flores Joaquín; Nin Urzáis Jorge; Tariche Verdés Leonardo; Fernández Plaja José; Junco Remfrez Emilio; Oller Barrueto José; Mendiondo Rivero Pablo; Medina Medina Pedro; Montoto Alemán Timoteo; González Núñez Roberto; Fiterre Rivera Ignacio; Simón Martínez Bernardino; Agustín Demblans Manuel; Delgado Suárez Domingo; Restoy Sánchez Jacinto; Abarda Rives Leonardo; González Chao José; Dole Varela Evelio; Druián Privitkowsky José; Shelton Ovich Antonio; Antiga Du-Defaix Luis; García Vera Francisco; Reyes Pedrero Roberto; Rodríguez González Gabriel; Silvestre León Abelardo; Van der Mye William; Serrano Lemus René; Llanes García Juan; Mascort Matas Armando; Fernández Franco Juan; Pérez Fernández Ceferino; Sta. Cruz Hernando Orlando; Ojeda González Rafael; Pérez Fernández Armando; Lloredo Hernández Fidel; Gamba Domínguez Tomás; Granda Pérez Blanco Bartolomé; Riaño Jauma Carlos; Cortiñas José Antonio; Dominicis Santiesteban Oscar; León Sotolongo Armando; Munilla Soliño Fernando; Fernández Cuervo Rivero Ovidio; Granda Pérez Maximino; Valdés Alvariño Andrés; Malet Fargüell Diego; Guzmán Pontones Oscar; González Rodríguez Antonio; Conillard Gómez Víctor; Altuve Legón Evelio; Domínguez Gómez Antonio; Díaz Arias Antonio.

Agregados para Inglés 1o., Geografía y Aritmética:

Díaz Argüelles Raul; Pola Antonio; Avalos Toledo Arturo; Diego Caballero Mariano; Naval Pérez Agustín; Santaella Pedro; Alvarez Ruiz Guillermo; Sigles Castillo Miguel; Remedio Pérez Zoilo.

Agregados para Inglés y Geografía:

Orozco Tovar Blas; Castro González Armando; Navarro Marín Porfirio; Alfonso Martínez Juan; García Amores Tomás; Carneiro Sánchez Jorge; Herrera Alonso Sebastián; Vieta Gutiérrez José; Quintana Docal Antonio; Méndez Barbier Alberto; Romeu Díaz René; Alvarez López Elías.

Agregados para Gramática solamente:

Primer Año.—Varones.—Grupo No. 8.—Aula No. 13

Inglés 1o., 7 y 30.
Geografía, 8 y 30.
Aritmética, 9 y 30.
Gramática, 10 y 30.

Vilela Peña Erundino; Camaros Serrano José; Escoto Herrera Rafael; Lores Vallhonrat Narciso; Valdés Alvarez Ildefonso; Milián Salinas Ernesto; Tenjido Rodríguez Antonio; Martínez Díaz Gustavo; Cuervo Blay Ernesto; Meilán de la Fuente Ramón; Mendieta Lisaur Antonio; Martínez Muiño David; Valdés Rodríguez Elpidio; García Castro Ramón; Oms Narbona Ramiro; Salinas Skenasi Alberto; Zubero Deporto Pedro; Oyarzun Cano Miguel; Ruano Rodríguez Vicente; Tapia Ruano Franca Juan; Corral Hernández Juan; Montesino Fontanellas Adolfo; Menéndez Castañedo Celestino; Alfonso Valladares Pablo; Peón García Julio; Padrón Iaz Ernesto; Pérez Daple Luis; Hernández Bermúdez Jorge; Cardona Castelló Antonio; Martín Samá Alejandro; Pradera Toledo Víctor; Carasa Castillo Humberto; Iñiguez Ceballos José; Ortiz Cabrera Carlos; Inés González Domingo; Sáinz Montadas Roque; Obregón Cuenca Hene; Festana Balbona Mario; Solo Larrousso José M.; Mosquera Giscart Arturo; Tomás Abdo Teófilo; Conde Cusa Alberto; Mercadal Pomar José M.; Díaz Delgado Cristóbal; Fabián Hernández Guillermo; Martínez de la Pezuela Angel; Martínez López Lino; Orfila Delgado Juan; Montero Betancourt Dionisio; Zayas Landa Rafael; Tejeda Nieves Santiago; Chambles Villanueva Warren; Bregomil López Eduardo; Muñiz Ortega Olegario; Muñiz Alvarez de la Campa Raul; Ramos Couceiro Demetrio; Alonso Rojas Adolfo; Palacín Aranda Antonio; Pérez González Manuel; Prieto Domenech Lamberto; Pérez Rodríguez Paulino; Menéndez Martínez Juan José; Oyarzun Larrea Pedro; Sánchez Calvo Roberto; Rosell Adsnar Teobaldo; Cid Padreda José; Cheddiak Almayda; Hidalgo García José.

Agregados para Geografía, Aritmética y Gramática:

Palacio Marín Antonio.

Agregados para Aritmética y Gramática:

Mesa Martín Antonio; Fernández López Alfredo; Alemán Morera Felipe; Becquer Azcárate Napoleón; Bonich Fernández René; García Plasencia Miguel; Tovar Morales; Avila González Luis.

Agregados para Inglés o.:

Muguruza Zequeira Manuel; Cordovés Beón Ramón; García Serra René; Ferrer López Miguel; Fernando Román Miguel; Siberio Sotolongo René; Fernández Medina Clemente; Cárdenas Machado René; Angel Trueba Manuel.

Primer Año.—Grupo No. 1.—Hembras

Gramática a las 7 y 30.
Inglés 1o. a las 8 y 30.
Geografía a las 9 y 30
Aritmética a las 10 y 30.

Alumnas asignadas a esta aula con las 4 asignaturas:

Ferrer López Raquel; Ferrer López Esther; Lucas Azcona Rosario; Castro Novelli Sara; Cueto Esviti Dolores; Negrin Molina Esther; Peña López Josefina; Hevia Guerra María; Gómez Roca Rosario; Cortina Pérez Dora; Batista Pérez Aida: Lauderman Matilde; Bowen Riley Violeta; Emermann Houset Hildergard; Pérez Fariñas Esther; Lagomasino Franco Plácida; Blanco Ajuria Josefa; Fernández Sánchez Estela; Martens Aguilera Berta; Berrayarza Roig Luisa; Crespo Cabrerizo María; Hewell Rivero Emma; Herrero García Violeta; Macau Cabrisas Hilda; Esquerré Margarita Cubillas Pardiñas Carlota; Rodríguez Lavín Alicia; Oates Barabrich Marina; Cutie Alvarez María J.; Guerra Debén Mercedes; Machado Espinosa PauliKna; Rodríguez Díaz Margarita; Vélez Elda; Grau Interatori Julia; López Marquez Alicia; López Marquez Josefina; Carvallo Aragón Esperanza; Cartaya Acosta Elba; Pérez Daple Ofelia; Herbain Lobel Helen; Hevia Guerra Laura; Taybo Méndez Rosa; Escobar Quesada María J.; Campmany Roger Carmen; Despaigne Ramos Olimpia; Bello Ortega Teresa; Llanio del Castillo Georgina; Pérez Fariñas Raquel; López García Villalta Claudina; Durán Delgado Josefa; Murgados Estrada Lidya; Guerra Hernández Pilar; Achaany Nassar Fagine; Cotera Gamboa María J.; Menes Daumont Alicia; Mendicht Berta; Trujillo Llorente Elena; Carballeira Rodríguez Sara; Alonso Vega María; Valdés Zenea María L.; Soto Suárez Muria Silvia; Camejo Valdés Zoraida; Mate Nogueira Estela; Díaz Hernández Laudelina; Rodríguez Gisper Aurelia; Acosta, Olga; Vélez Elda.

Agregadas a esta aula para Gramática, Inglés y Geografía:

Fernández Febles Piedad; Salvador Coca Paz; González Santos Violeta.

Agregados a esta Aula para Geografía y Aritmética:

Verna de Verna Judith; Torres Crespo Bienvenida; Mendoza Porro María; Galofre Rodríguez Sara; Rodríguez Muñoz Alicia; Agüero Sánchez Soledad.

Agregado a esta Aula para Inglés solamente:

Vigoa Suárez María; Lanier Montaño Andrea; Quiñones Peñalver Sara; Valenzuela Sarda Gregoria.

Agregadas a esta Aula para Aritmética solamente:

Terry Aguirre Blasa; Roig Suárez Hilda; Marquez de Para Estela; Mari Arias María; Fernández García Adolfina; Pérez Valle María; Hernández Rivero Candelaria; Ortega García María.

Vázquez Pausa Angel; Battle Díaz Luis; Díaz Pajón Antonio; Pausa Sampere José; Dubreuil Mario; Cervantes Alamilla Julio; Ruiz Catalá Raul; Martínez Rivera José; Menéndez Cancio Nemesio.

Primer Año.—Hembras.—Grupo 2.—Aula No. 4.

Gramática a las 10 y 30.
Inglés 1o. a las 7 y 30.
Geografía a las 8 y 30.
Aritmética a las 9 y 30.

Alumnas asignadas a esta aula con las cuatro asignaturas:

Seolig Ruibal Elsa; Alvarez González Angeles; Pérez González Margarita; Dogales Dominicis Zoila; Ramírez Díaz Carmen; Fraga Salazar María J.; Narbona Tamayo Caridad; Sigles Hernández Lucila; Soler Verdugo Carmen; Montes Junco Fredesvinda; Pérez Anglo Grecia; Abad Ricoy Ramón; Alonso Pérez Corona Matilde; Pérez Spinola Isabel; Alvarez Mendoza Ofelia; Jiménez Codina María Luisa; Alemán García Mercedes; Gattel Rayneri Josefa; Menéndez Tomé Blanca; Secade Lima Evangelina; Crespo Cabreriza Guillermina; González Falcón Violeta; Anaya Gómez Raquel; Aramburo Díez María; Terry Mercedes; Ojeda Herrera Olivia; Meléndez Díez Olga; Rodríguez Alvarez Zoroida; Ballovera Saladrigas Elvira; Loinaz del Castillo Navarrete María; Suárez Fernández Laura; Rojo Oliva Llillian; Rodríguez Gómez Nieves; Lombas García Consuelo; Debrese González Caridad; Enseñat Dasea María O.; Lomabas García Concepción; García Camín Esther; Placeres Rodríguez Edita; Sánchez Valdés Rosa M.; Ruiz Arrechabaleta Mria; Teyes Alcalá Florentina; Pérez Angulo María C.; Lecuona Quintero Margarita; Arango Mariño Delia; Alonso Pérez Corona Emelina; Ibañez López María; Miranda Alfonso Caridad; Fernández Padrón María; Rodríguez Rodríguez Mercedes; Gatell Rayneri Mercedes; Paredes Toutte Mari C.; Casariego Borrel Luz; Gutiérrez Leiba Olga; Pérez del Camino Arabia; Delgado Suárez Dolores; Alfonos León Acacia; Villate Manresa Silvia; Murgadas Estrada Zenaida; Mustelier Caramés Estrella; Mesa de los Santos Isolina; Morales Cárdenas Alicia; Esquirol Alonso Marina; Sabater Bonilla Sara; Naya Ruiz Isabel; Rodríguez Rio Seco Lucrecia.

Agregadas a esta Aula para Aritmética solamente:

Sánchez Fernández Raquel; Lista

O'Reilly Carmen; Cruz Mesa Angelina; Peñaranda Díaz Delfa; Rodríguez; Gutiérrez Argentina; Navarro Marín Margarita; Moliner Romo Coralia; López Jiménez Leticia; Varona Gómez Rosa; Porcet Armas Violeta; Rueda Valdés María; Veiga Reyes Andrea; Iglesias Blanco Elvira; Cueto Zoraida.

Agregadas a esta Aula para Inglés solamente:

Cubas Eugenia M.; Cabrera Fernández Cecilia; Aguirre Carreras Mirta; Mendiondo María E.; Flores Iturralde María; Calvo Rodríguez Helia; López Torre Rebeca.

Agregadas a esta Aula con Inglés y Geografía:

Cuesta Fidela; Gomiz Valdés Amada; Yedru Llove Elvira; Lois Piñeiro Consuelo.

Agregadas a esta aula con Geografía solamente:

Pérez Isor Agueda; Rodríguez Jimenez Virginia; Fontanet de la Orden; Corbato Suárez Alicia.

Agregadas a este Grupo para Geografía, Aritmética y Gramática.

Sendra Navarrete Gabriela; Gamboa Meruelo Clara; Revilla Emma; González Bianchi Consuelo.

Agregadas a este grupo para Aritmética y Gramática:

Alonso López María C.; Rojas López Violeta.

Hembras.—Grupo 3.—Aula No. 5
PRIMER AÑO

Gramática a las 10 y 30
Inglés 1o. a las 9 y 30
Geografía a las 7 y 30
Aritmética a las 8 y 30

Alumnas con las cuatro asignaturas asignadas a esta aula:

Huguet Valdés Fortunata; Pickney Fernández Emilia; Oyarzún Cano Aurora; Pérez Suárez Isabel; San Martín Odria Isabel; Embale Centenar Mercedes; Tur Canudas Marina; Rozos Arnaldo Agustina; Cortés Someillán María; Descamps Salguero Gloria; Pinckney Fernández Hilda; Alvira Devesa María; Gutiérrez Paula Petronila; Narbona Rodríguez Ana; Bullaudy Bullaudy Elena; Pumariega Vazquez Ernestina; Díaz Vidaurreta Gladys; Córdova Cuervo Gloria; Vélez Arpa María Isabel; González Graciela Ernestina; Salinas Salinas Dudú; Borges Machín María; González Piñeiro Juana; Maceo Centurión Inés; Jiménez Arias Zoila; Leonard Santa María Estela; González de la Fuente Amada; Aniceto Rodríguez Margarita; Puig Jiménez Lázara; Hurtado Fernández Margarita; Losada Suárez Engracia; García Sierra Josefina; Alvarez Godínez Amparo; Ortiz Gómez María del C; Tapia Tamayo Elba; González Martínez Coralia; Aguirre Gómez Isis; Secades Guilló Julia; Mendoza Porro Hortensia; Cuevas Salazar María; Carvajal Olivares Angela; Rivero Hernández Oneida; Antiga du-Defaix María; Martín Martínez Herminia; Ripoll Sainz Concepción; Alvarez Martínez Silvia; Sotolongo Guerra Julieta; Rossie de Cárdenas Edith; Molina Concepción Carmen; Fontanellas Castellanos Georgina; Berthaud Alvarez Carmen; Sánchez Pérez Rosario; Arechavaleta Maza Hilda; Amaro Nasco Juana; Soto Palenque Paulina; Junco Pérez Elena; Pacheco Ramos Celia; Govantes P. Trujillo Elia; O'Bourke Escudero María G.; Peñaranda Rodríguez Margarita; Escarpa Armas María; Alfonso León Electa; Rodríguez Vega Raquel; Rivero Ventura Rosa.

Agregadas a este Grupo para Aritmética solamente:

Valera Santa Coloma Alejandrina; Rodríguez Vega Ruth; López Rincón Yolanda; Miguel y Franca María; Montiel Radillo Zenaida; Crucet Duarte Carmelina; Escalante Inés Amada; Isoba Guerra María; Vidal Vidal Zoila; Sargasola González M.; Collazo Oseguera Antonia; Santaella Rodríguez Sara; Mell Padrino Berta.

Agregados a este grupo para Aritmética e Inglés 1o.

Santaella Rodríguez María; Cárdenas Torres Julia; Hernández Mederos Eladia; Pérez Casañas Marina; Pérez Díaz Guadalupe.

LA ASAMBLEA DE APODERADOS DEL CENTRO GALLEGO

Presidió la sesión de anoche el Sr. Francisco M. Rodríguez. Asistió la comisión ejecutiva

Anoche prosiguió la Asamblea de Apoderados del Muy Ilustre Centro Gallego. Presidió el acto el señor Narciso María Rodríguez, actuando los Secretarios reglamentarios señores: Rouco, Peña y Pernas.

Asistió la Comisión Ejecutiva estando presidida por el Sr. Jesús María Bouza, teniendo a su lado al Secretario Dr. José Gradaille, Chao y los demás miembros del Ejecutivo.

Fueron aprobados los informes de las Secciones de Inmigración, que preside el Sr. José Rivas; de Fomento, que tiene a su frente al señor José María Prieto.

Por el doctor Blanco, se dió lectura al Informe de la Sección de Orden, cuyo organismo preside el señor Fernándo Prego. Consumidos los turnos en pro y en contra, fué aprobado.

Despues se dió lectura al Informe de la Sección de Inmuebles, que preside el señor Angel Naya, siendo aprobado sin discusión.

A continuación se dió lectura al Informe de Tesorería. El señor Barreiro, pidió un voto de gracias para el señor Tesorero, por su actuación. La Asamblea otorgó dicho Voto de Gracias y el Tesorero señor José Méndez Tenreiro, agradeció la deferencia de sus compañeros al reconocer que había cumplido su deber.

El señor Blanco dió lectura al Informe de Intervención.

El señor Juan R. Alvarez, hizo uso de la palabra, llamando la atención sobre lo que correspondía hacer que no era otra cosa que hacer justicia al Departamento de Contaduría, que ha dado un paso de avance, ejerciendo una verdadera labor de centralización y control de todas las operaciones inherentes al citado Departamento, pudiendo ser comprobados en cualquier momento cualquier asunto, en los libros que ha establecido, para cada operación que se haya realizado. Al dar la hora reglamentaria el señor Presidente suspendió la sesión para continuarla hoy a las ocho y media de la noche.

APARECIO DESTRUIDA LA PLACA COLOCADA EN EL MONUMENTO DEL "COLON ESPAÑOL", EN NEW YORK

Se halló otra inscripción que decía: "No sólo los americanos deben celebrar este día sino el mundo entero, pues si Colón no descubre el Nuevo Mundo, no se lograría esta grandeza"

SE ATRIBUYE EL HECHO A LOS RESIDENTES ITALIANOS QUE SOSTIENEN LA NACIONALIDAD DE CRISTOBAL COLON

Paulino Uzcudun se encuentra sumamente contrariado ante la retirada de Roberti, con quien debía enfrentarse el próximo miércoles. Muerta una niña al ser arrollada por un automóvil

NUEVA YORK, Octubre 15. (Zárraga, desde nuestra Redacción en el Hotel Alamac, Broadway and 71 st. Street.)

UN INCIDENTE ANTE EL MONUMENTO DE "COLON ESPAÑOL"

El cartel colocado por la Cámara de Comercio Española para celebrar la Fiesta de la Raza ante el monumento del llamado "Colón Español", en el Parque Central y en el que se leía lo siguiente en inglés "We know not where he was born, but we honor a Spanish citizen", fué encontrado hechó pedazos al pie del monumento, habiendo sido colocado en su lugar otro cartel en el que escrito en mal inglés, se lee "No solamente los americanos deben de celebrar este día, sino que debiera ser celebrado universalmente, ya que si Colón no hubiera descubierto el Nuevo Mundo los Estados Unidos no hubieran adquirido la grandeza que hoy disfrutan". Se supone que el cambio de cartel lo puede haber efectuado algún grupo de italianos de los que defienden tenazmente la nacionalidad italiana de Colón. Por lo demás, fueron respetadas las ofrendas florales colocadas ante el monumento y se supone que el caso no tendrá mayor trascendencia.

PAULINO UZCUDUN

El boxeador vasco se halla terriblemente contrariado ante la retirada de Roberti, con quien había de enfrentarse el miércoles próximo. Roberti con dos costillas fracturadas durante el entrenamiento, ha presentado un certificado médico que le exime de pelear con Paulino. De todos modos Paulino no dejará de pelear el miércoles con Rocco o con Kuh.

UNA NIÑA MUERTA FATALMENTE

La niñita Remedios Varela, hija del matrimonio español Francisco Valera y Trinidad Martínez, que contaba cinco años de edad, fué atropellada por un automóvil frente a su casa en el vecino pueblo de Bayonne con tan mala fortuna que, habiendo resultado ilesa en un principio, el chofer parece que se aturdió y al dar marcha hacia atrás paso la rueda del auto sobre la cabeza de la niña dejándola muerta en el acto. El suceso ha causado enorme impresión por sus dolorosas circunstancias entre la colonia española de Bayonne, donde el matrimonio es muy estimado.

ACTUALIDAD ESPAÑOLA

A causa de una ligera indisposición, nuestro compañero señor Rafael Suárez Solís no ha podido escribir su cotidiano artículo.

M.E.C.D. 2016